EL PUEBLO DECIDE
EL DESTINO DE CHILE

LA NACION

Año LI — Santiago de Chile — Lunes 6 de Marzo de 1967 — Precio: Eº 0,40 — Edic. Aérea: Eº 0,45 — N.o 17.988

EDICION DE 22 PAGINAS

CUADRANGULAR DE TEMUCO:

Con Penales Ganaron la "U" y Green

LOS AZULES SE IMPUSIERON A SAO PAULO AL CONVERTIR YAVAR LOS CUATRO LANZAMIENTOS Y MARRAR FEFEU UNO.— CARVAJAL ANOTO TRES PENALES PARA TEMUCO Y LUCERO DE NEWELL'S PERDIO UNO Y EL META FERNANDEZ LE ATAJO OTRO

CANCHA: Estadio Municipal de Temuco.
ARBITRO: Jorge Crusat, bien.

UNIVERSIDAD DE CHILE: Astorga; Eyzaguirre Quintano y J. Rodriguez; Contreras y Hodge; Araya, Yávar, Campos, Marcos (Candia) y Gangas.

SAO PAULO: Picasso; Cunha, Diaz y Tenente; Yurandir y Fefeu; Paraná, Lorival (Nene), Nelsinho, Prado (Almir) y Cañoto (Vavá).

GOLES: No hubo en el tiempo reglamentario y debió definirse el vencedor con tiros penales. Guillermo Yávar ejecutó primero los 4 lanzamientos de la "U", convirtiéndolos todos en goles Luego Fefeu ejecutó por Sao Paulo, convirtiendo el primero y dando con el segundo en uno de los postes, perdiendo así el partido.

No pudieron superarse, en el tiempo de reglamento, la "U" y Sao Paulo, en el preliminar de la 1ª reunión del cuadrangular internacional que se está realizando en Temuco y que hasta momentos antes de comenzar tuvo problemas. Efectivamente, los 2 elencos mencionados estaban programados de fondo, pero al retrasarse el avión que llevaba hasta Temuco al elenco argentino de Newell's Old Boys debió invertirse el orden de la reunión.

La brega en todo caso, fue movida e interesante. Con un primer tiempo de buen fútbol, aunque sin goles. El equipo brasileño realizó una marcación especial sobre Araya, logrando anular al peligroso delantero universitario y como Marcos, que reapareció lo hizo sin encontrarse en su mejor estado, el ataque universitario no llegó en ese primer tiempo con riesgo evidente sobre la valla del meta de Sao Paulo.

La impecable ejecución de cuatro tiros penales, por parte de Guillermo Yávar, significó para la "U" la victoria, por ese sistema ya que el partido había terminado igualado a cero, sobre Sao Paulo.

Los paulistas lograron entonces cierta presión sobre el pórtico de Astorga, pero la zaga azul respondió bien a esos requerimientos, especialmente Quintano y Rodríguez, logrando también mantenerse sin caídas hasta el término de esa 1ª etapa, que logró interesar vivamente al público temucano.

En el 2º tiempo la escuadra paulista realizó algunos cambios que mejoraron su trabajo de ataque y mantuvo ese relativo dominio del primer tiempo. Pero eso duró hasta los 30 minutos en que bajó el ritmo de los visitantes asumiendo la iniciativa Universidad de Chile, la que por intermedio del entreala Candia que suplantó a Marcos estuvo a punto de batir en dos ocasiones la valla de Picasso, pero el excelente meta brasileño en 2 intervenciones espectaculares salvó su arco.

Los universitarios insistieron en la búsqueda de Campos, para que éste mediante su golpe de cabeza conectara algunos de los tantos centros que enviaron los punteros pero el popular "Tanque" bien custodiado no logró hacerse presente en el marcador. Al final los dos equipos, un tanto agotados, bajaron totalmente el ritmo y parecieron conformarse a la espera de lo que ocurriera en los lanzamientos penales que prescribe para la definición de estos certámenes tipo Copa Carranza.

Fue Guillermo Yávar el que con impecable ejecución convirtió en sendos goles sus 4 lanzamientos desde los 12 pasos En tanto que Fefeu, el volante de Sao Paulo convirtió el primero y malogró el segundo, clasificándose así la "U" para jugar la final el martes frente a Green Cross que se impuso por igual camino a Newell's Old Boys, de Rosario.— (Corresponsal).

"Pancho" Fernández, el arquero de Green Cross de Temuco, se convirtió en buena figura de su equipo en el partido con Newell's Old Boys de Rosario. Este cotejo también se resolvió con tiros penales, conteniendo uno de ellos Fernández.

Merecido Triunfo de G.C. Sobre Newell's Old Boys

Era muy poco lo que se esperaba del cuadro de Temuco en este debut en el cuadrangular internacional que se está realizando en esta ciudad. Por varias razones. Primero, por la poca efectividad que había demostrado el equipo de Martín García en el cotejo previo al certamen frente al conjunto de Sao Paulo, cuando cayó derrotado por el abultado marcador de cuatro tantos a cero y a esa pobre impresión se agregaba ahora la ausencia obligada de Honorino Landa, que está lesionado y del zaguero Ríos.

Sin embargo, el match se le presentó favorable a la oncena local, más que por condiciones futbolísticas, más que por poderío de equipo bien armado y mejor trabado, por las expresivas providencias defensivas que adoptó el conjunto rosarino durante todo el cotejo.

Cancha: Estadio Municipal de Temuco; Pagaron: aproximadamente 18 mil personas; Arbitro: Carlos Robles, muy bien.

Green Cross de Temuco: Fernández; Urra, Zúñiga y Magna; Body y Garay; M. Ramírez, Leal, Miranda (Morales), Benítez (Carvajal) y Hoffman.

Newell's Old Boys, de Rosario: Tocalli; Romero, Mesías y Bermúdez; H. Ramírez e Ibáñez; Branjales, Aguirre, Lucero (Papalardo), Tercilla y Ulrich.

Poseedores de una técnica insuperable, sólo mostraron virtudes del medio campo hacia atrás, y esto permitió que el cuadro local fuera tomando confianza con el correr de los minutos; afirmara su defensa, su medio campo, donde el debutante paraguayo Garay, ahora sí que justificó su importación; se trata de un jugador con fuerza en el ataque, voluntarioso y de sus pies nacieron en varias oportunidades las cargas de mayor peligro que debió soportar el meta argentino Tocalli.

Especialmente en el segundo tiempo, Green Cross se fue en demanda del arco rosarino, y en una oportunidad marró el remate final el puntero Mario Ramírez, ante centro de Hoffman. En otra ocasión, el pequeño interior Leal fue quien tuvo en sus pies abrir el marcador y, por último, Carvajal, con tiro violento puso otra nota de suspenso, cuando desvió por escasos centímetros su disparo.

Fue éste un cotejo en el cual el conjunto dueño de casa superó todas las contingencias que imposibilitaron para formar su plantel titular, y con la gente que dispuso, logro equilibrar el match en largos pasajes y superar a su ocasional rival.

De este modo, se puede concluir señalando que la victoria obtenida mediante los disparos de los doce pasos, pusieron justicia, a quien hizo mayores méritos para conseguir la victoria.

De este modo, serán dos los equipos chilenos que disputen el título de campeón de este torneo, tipo Copa Carranza, que deberá jugarse mañana martes en la noche en el mismo Estadio, dejando los lugares secundarios a los equipos extranjeros. No es una forma muy seria de definir los ganadores, pero las exigencias del tiempo y la modalidad puesta en vigencia así la determina.

BOXEO AMATEUR SALE EN GIRA A ARGENTINA

La Selección chilena de boxeo amateur hará una gira por las ciudades argentinas de Mendoza y San Juan, partiendo esta semana o a comienzos de la próxima con la totalidad de sus campeones nacionales, salvo la dudosa inclusión del mosca Mario Paredes, en vista de los inconvenientes que ocasiona su traslado desde Punta Arenas.

Esta incursión de los pugilistas nuestros al país vecino responde a una disposición del Comité Olímpico de Chile en el sentido de que los equipos representativos nacionales que salen a competir a torneos en el exterior, deben previamente cumplir con pruebas de suficiencia y tener cierto éxito en el roce internacional.

Los pugilistas nominados y que se asegura integrarán la delegación son los siguientes: Categoría Gallo: Guillermo Velásquez, de Valparaíso; Categoría Pluma: Alfredo Rojas, de Santiago; Categoría Liviano: Luis González, de Tomé; Categ. Mediomediano Ligero: Bernardo Olea, de Santiago: Categoría Mediomediano: Ulises Durán, de Concepción; Categoría Mediano ligero: Agustín Carrillo, de Concepción; Categoría Mediano: Davis Cid, de Santiago; Categoría Mediopesado: José Gajardo, de Valdivia, y en la Categoría Pesado: Wagner Salinas, de Talca.

El gallo Guillermo Velásquez, de Valparaíso, campeón de Chile, es otro de los créditos del equipo nacional amateur, que actuará en la gira a ciudades trasandinas.

COPA LIBERTADORES

EMELEC GANO 2 x 1 A CERRO PORTEÑO

GUAYAQUIL, 5 (UPI).— El equipo de fútbol de Guayaquil, campeón local y vicecampeón ecuatoriano, Emelec, venció esta tarde por dos goles a uno a Cerro Porteño, campeón de Paraguay, en un partido discreto que presenciaron 35.000 personas.

El Emelec abrió el marcador a los once minutos de la primera etapa, cuando Fernández pasó a Bolaños y éste burló a dos defensas paraguayos y batió al meta de los visitantes.

Cerro Porteño empató a los 18 minutos, cuando Pineda cometió un foul sobre Bertolín, que sirvió Freytas, aprovechando una defectuosa barrera. Así terminó el primer tiempo, empatado a uno.

Hacia el final de esta etapa, Emelec cambió a Fernández por Delgado, y Cerro cambió a Medina por Breglia.

En el segundo tiempo, los paraguayos comenzaron presionando hasta transcurridos 15 minutos, pero luego aflojaron, lo que aprovechó Emelec para contraatacar.

El propio Bolaños anotó el segundo tanto, a los 18 minutos del segundo tiempo, cuando Gauna le pasó y burló al arquero. Luego presionó Cerro Porteño, pero la defensiva local respondió bien.

Paraguay perdió una oportunidad de nivelar al disparar Mora al palo, a los 37 minutos, pero también Emelec perdió de marcar cuando Merizalde, a los 40 minutos, disparó al horizontal.

Casi al final del partido comenzó a llover, lo que dificultó las jugadas.

Los equipos alinearon como sigue:

CERRO PORTEÑO: Villanueva, Ramírez, Ricardo González, Miranda, Medina, Pérez, Freytas, Rojas, Bertolín, Rivero y Mora.

EMELEC: Mejía, Romanelli, Pérez, Chalén, Mina, Morales, Pineda, Fernández, Bolaños, Guana y Merizalde.

El árbitro fue el peruano Belisario Calle.

Elías Figueroa, luego de toda una odisea, pudo viajar a Río de Janeiro, para unirse a su nuevo club Peñarol. (Foto Pudahuel).

Nacional Interbarrios:

DOÑIHUE CAMPEON: GANO A LOS ANGELES, 2 POR 1

DOÑIHUE 5 (por teléfono).— Al superar hoy por 2 goles a 1 a Los Angeles en el Estadio Fiscal de esta ciudad, Doñihue se clasificó Campeón Nacional Interbarrios de Fútbol 1967 y se adjudicó merecidamente el trofeo "Presidente de la República", donado por la Dirección de Deportes del Estado.

Los tantos para el cuadro vencedor fueron señalados por Rodríguez a los 31 minutos del primer tiempo y por Moya a los 43 de la etapa decisiva. El único gol de descuento para los dueños de casa lo consiguió con tiro penal Sánchez. Dirigió la brega el árbitro Pedro Ortiz, de Curicó. El elenco campeón formó con: Carrasco; Astorga, Rivera y Torres; Gonzáles y Silva; Moya, Sanhueza, Rojas, Vergara y Rodríguez. (Gentileza de HUGO ARENAS, director de la Codenal).

El Mundo es una pelota de Fútbol
por ALFREDO LEONEL PARRA

La Copa de Campeones, que cambió de nombre cuando se incorporaron los vicecampeones de todos los países sudamericanos, en Chile aún no consigue prender en nuestra afición. En Uruguay, Argentina y Ecuador y en general en el resto de los países participantes, la Copa Libertadores está aún por encima de los propios torneos sudamericanos. En cambio en Chile, se toma como una competencia más. Y este ánimo, esta predisposición le da la razón al entrenador Alejandro Scopelli, que siempre ha dicho que el mal más profundo que tiene el fútbol chileno es no saber valorizarse en el nivel internacional y llegar a estos certámenes sin la preparación adecuada, sin haberse antes reforzado convenientemente.

En Guayaquil por el mismo Grupo N.o 3, se enfrentaron los cuadros ecuatorianos de Barcelona y Emelec con los paraguayos Guaraní y Cerro Porteño, asistieron cerca de 50 mil personas y antes cuando les correspondió enfrentarse a los cuadros locales, la asistencia fue de una cantidad similar. Eso, está indicando que este certamen ha impactado a los aficionados sudamericanos, que los tiene preocupado, más que por el espectáculo mismo, por el cotejo mismo, por las proyecciones que tiene, por la nombradía que se alcanza cuando se llega a pasar a los cuartos de final.

Peñarol, el bi campeón vino a Chile al certamen Hexagonal y su actuación fue un fracaso rotundo. Ni la sombra del Peñarol que ganó al Real Madrid en dos oportunidades por la cuenta de dos tantos contra cero. Contrató a Elías Figueroa, es decir, sus dirigentes están preocupados de la Copa Libertadores, tienen plena conciencia de lo que significa, de lo que reporta económicamente y buscan por todos lados reforzar los puntos débiles que acusa su fútbol.

Por esto sorprendió la derrota de Colo Colo por un marcador que no es usual en esta clase de competencias. Lo dijimos en el comentario del match que nos había parecido que Colo Colo salió al campo de Ñuñoa con una conciencia clara de la responsabilidad que tenía. Bien aplicado, buscando con claridad un juego adecuado para quebrar la resistencia de la firme defensa católica.

—¿Pero qué pasó? ¿Agotamiento, falta de un plantel adecuado? Las dos cosas. En el Hexagonal, los albos, luego de la derrota abultada frente a Vasas, se recuperaron en forma notable y terminaron jugando mejor en el segundo período que en el primero, lo que indicaba que estaban bien físicamente y que en esa oportunidad alcanzaron su máximo rendimiento físico, no futbolístico, para evidenciar una baja extraordinaria ante Católica.

Ese primer tiempo que hicieron fue de lujo. Bien jugados, con precisión, con buena técnica y mejor táctica. Arrinconaron a los universitarios, no los dejaron salir jugando, siempre encima, siempre estorbando y en todos los sectores del campo, en un despliegue de energías, en un esfuerzo realmente impresionante. El gol de Valdés, recién a los dos minutos de juego, permitió al cuadro albo un respiro beneficioso. Jugó más suelto, más tranquilo, y si no consiguió aumentar la diferencia, fue más que nada por el cuidado que puso en no arriesgar el balón, de cuidarlo, de tomar todas las providencias necesarias para llegar al término del cotejo con esa ventaja magra.

En estos encuentros se puede hacer un cambio antes de los 44 minutos del primer tiempo. Colo Colo lo pudo hacer y Católica también; sin embargo, esta licencia reglamentaria no fue usada, lo que está indicando que no hay reservas de calidad, no hay plantel.

Para nosotros no vale la explicación del entrenador Luis Vidal, que al término del encuentro, sin que nadie le dijera nada, comentó: "Ahora dicen que jugamos bien y antes éramos unos troncos. No hay que adelantar juicios". Pero... ¿Jugó tan bien Universidad Católica como para hacer olvidar los quince goles que recibió durante el hexagonal? ¿Se reencontró con su fútbol? En partes, a ratos, con chispazos individuales, no tanto como para que Vidal se entusiasme hasta creer que ya está todo listo para los partidos venideros. Hay fallas en defensa y en medio campo. El campeón chileno no consigue aún el andar ensamblado que es su fuerte y su padrón de juego. Y lo que es más criticable, le falta el espíritu de lucha, el ansia de ganar que demostró en el segundo tiempo. Cuando fue acorralado, no tuvo fuerzas para equilibrar la lucha, le faltó poder de recuperación.

Es de esperar que los dos puntos que ha conseguido y que sin duda son de gran importancia, sacudan a todo el plantel y al entrenador Vidal, por buscar la mejor forma. Los jugadores fueron muy claros durante el Hexagonal, cuando señalaron que a ellos les interesaba la Copa Libertadores. Por lo menos en el primer tiempo no demostraron esta intención. No hay que olvidar que luego se tiene que salir fuera del país, jugar en otros climas y ante otros públicos y para descontar esa cuota favorable al local, se tiene que ir premunido de armas futbolísticas y anímicas, que sólo dan la seriedad en el juego, la aplicación y el espíritu de lucha.

Con su plana titular salió el campeón chileno a jugar frente a Colo Colo, debutando en el Grupo Nº 3 de la Copa Libertadores. Sin llegar a brillar ganó, pero aún no se vé el espíritu que debe animar a ún participante en esta competencia internacional.

ATLETICO POCITO DE SAN JUAN, siguió ayer la racha de triunfos superando por 5 goles a 4 a Colchagua.

MONUMENTAL DE FUTBOL DE LOS BARRIOS:

BRASIL GANO PRIMERA FINAL A PUDAHUEL 2-0; REVANCHA

Deportes BRASIL fue el vencedor del primer partido por el título de Campeón del Monumental de Fútbol de los Barrios, jugado ayer ante más de 1.500 personas que concurrieron al Estadio Municipal de Las Barrancas. Fue una brega jugada a todo vapor en busca de la victoria, que permitirá al Campeón viajar a la vecina República Argentina.

Deportes BRASIL impuso su mejor juego y logró, de esta manera doblegar al Deportivo Pudahuel, aun cuando éstos vendieron cara la derrota, ya que no desmayaron en ningún instante. El match agradó a la enorme concurrencia que presenció el primer partido.

La final del Monumental de Fútbol de los Barrios, donde se decidirá el título de Campeón, y el derecho a viajar al torneo internacional en San Juan (República Argentina) se efectuará en el Estadio Ferrobádminton, el próximo domingo, en la tarde. Pudahuel, en caso de ganar, aunque sea por el mínimo score, habrá adquirido el derecho de jugarse ahí mismo dos tiempos suplementarios de 15 minutos por lado, para decidir el título. En caso de subsistir la igualdad, el mismo se definirá por lanzamientos penales. Doble atractivo, entonces, de la caída del telón al importante evento popular.

En el preliminar a jugarse el domingo, actuarán el Deportivo Línea Tropezón con Hnos. Clark, de Los Andes, quienes disputarán el tercer puesto de la clasificación final.

Esta noche se efectuará una reunión en Catedral Nº 1290, y el 14 del presente, se realizará la entrega de premios.

Incultura de los espectadores será reprimida en las canchas inglesas

LONDRES, 5 (Por William Laurido, especial para la Agencia EFE).— El primer paso serio para "purificar" los campos de fútbol del Reino Unido de esos orfeones de mozalbetes que se dedican a corear canciones obscenas, fue dado por el club londinense, Tottenham, en el partido de este club y el Manchester City, del pasado sábado.

Cuatro jóvenes, en plena nota alta, fueron atrapados por la policía prviada del Tottenham, conducidos a las oficinas del club y notificados que nunca más hicieran acto de presencia en las graderías de White Hart Lane. De otra forma, la acción judicial se llevaría a efecto.

Ello es el comienzo de una de las instrucciones del Comité de la Liga en relación al poco decoro que impera entre una proporción mínima del público.

Este carnaval futbolístico, sin máscara en el rostro, produjo una impresión desagradable entre el elemento periodístico y oficiales de clubes europeos, que asisten a los partidos a presenciar las competiciones.

Artículos y crónicas sobre esta situación fueron publicados, y el comité de la Liga está determinado a finalizar con los villanos.

De aquí, que los coros fueron algo menos numerosos en las últimas jornadas de la competencia de la liga inglesa.

REAL SIGUE PRIMERO EN TORNEO ESPAÑOL

MADRID, 5 (UPI).— El Real Madrid eliminado ya de la Copa Europa de Fútbol por el Internazionale de Milán, continuó hoy su marcha hacia la conquista del campeonato español, al vencer al Hércules, último en la tabla de posiciones, por dos goles a cero.

Los otros partidos de la 23ª fecha del torneo terminaron hoy con los siguientes resultados:

Atlético de Madrid 5 - Elche 2.
Barcelona 2 - Zaragoza 1.
Valencia 2 - Español 1.
Atlético de Bilbao 6 - Sevilla 0.
Córdoba 1 - Pontevedra 0.
Coruña 2 - Granada 1.

1º Real Madrid, 37 puntos; 2º Barcelona 31 puntos; 3º Español, 28 puntos; 4º Atlético Madrid, 27 puntos; 5ºs Valencia y Zaragoza, 25 puntos; 7º Atlético Bilbao, 24 puntos; 8º Sabadell 23 puntos; 9º Córdoba, 22 puntos; 10º Pontevedra, 21 puntos; 11ºs Las Palmas, Elche y Sevilla, 19 puntos; 14º Granada, 16 puntos; 15º Coruña, 15 puntos y 16º Hércules, 13 puntos.

GOLEO 6-1 A ESPAÑOL:

CON PASO FIRME DEBUTO RIVER EN TORNEO ARGENTINO

BUENOS AIRES, 5.— (ANSA).— Con la realización de todos los partidos disputados hoy por la primera rueda del torneo metropolitano de la Asociación del Fútbol Argentino (AFA), se inició una etapa nueva y radicalmente distinta en lo que hace a la estructuración del fútbol argentino. La reestructuración, tan discutida y anhelada en los medios futbolísticos, consistió en la implantación del torneo metropolitano (que reemplaza al anterior campeonato de 1ª División de la AFA), y la del campeonato nacional, de donde surgirá el campeón argentino y donde participarán por primera vez equipos de las Ligas (de la AFA) del interior del país.

TORNEO METROPOLITANO: Participan 22 equipos divididos en dos zonas (A y B), los que jugarán partido y revancha (dentro de cada zona). Los equipos que quedan libres en cada una de sus zonas juegan entre sí, anotándose los puntos en la zona a la que pertenecen. El campeón metropolitano surgirá entre los dos primeros equipos clasificados en cada zona, los que definirán el título jugando el primero de una zona contra el segundo de la otra y viceversa. Luego jugarán los dos ganadores entre sí.

CAMPEONATO NACIONAL: Los equipos clasificados en los seis primeros lugares de cada una de las zonas del Torneo Metropolitano, más otros cuatro del interior del país después de un certamen entre las Ligas del interior pertenecientes a la AFA, que se disputará oportunamente, conformarán los 16 equipos que disputarán el Campeonato Nacional. Este se jugará en una sola rueda por puntos y el ganador, que será el campeón argentino, representará a la Argentina en la Copa Libertadores de América (y el subcampeón también, de continuar la actual reglamentación del certamen continental).

Los resultados de la fecha fueron:

ZONA A: Racing 0, N. O. Boys 0; Boca Juniors 0, Quilmes 0; Atlanta 0, Arg. Juniors 1; Lanús 1, Colón 1; Huracán 1, Estudiantes 2.

ZONA B: Rosario Central 0, Independiente 2; Deportivo Español 1, River Plate 6; Platense 3, Chacarita Juniors 2; Unión 1, Banfield 0; G. y Esgrima 1, San Lorenzo 3.

INTERSECCIONAL: F. C. Oeste 1, Vélez Sarfield 3.

EL COACH FABBRI LLEVO AL CONSEJO DE ESTADO DE BOLONIA SU EXONERACION

BOLONIA, 4 (ANSA).— Edmondo Fabbri, ex comisario único del seleccionado italiano de fútbol, quien fue exonerado de su cargo a raíz de los resultados decepcionantes logrados por el mismo seleccionado en el Campeonato del Mundo, celebrado en Inglaterra en julio pasado, presentó recurso al Consejo de Estado, por medio de sus abogados, contra la decisión de la Federación Italiana de Fútbol. La Federación revocó el encargo de Fabbri y le prohibió cualquiera actividad de carácter técnico-deportivo hasta el 30 de junio de 1967.

Se había hablado recientemente de las intenciones de Fabbri de recurrir al Consejo de Estado, el más importante organismo de consulta jurídico-administrativa y de tutela de la justicia en la administración, pero la noticia fue confirmada tan sólo anoche.

Uno de los abogados de Fabbri declaró al respecto: "Mi cliente considera que la conocida medida de la Federación de Fútbol es lesiva de los derechos de un dependiente de un organismo público, como en su caso, y pidió a la Federación Italiana de Fútbol la autorización a recurrir al Consejo de Estado. La Federación la concedió y se ha presentado recursos.

Nuestro objetivo es lograr la anulación de la medida, claramente viciada por exceso de poder y falta de motivación".

ATLETICO POCITO GANO AYER AL COLCHAGUA: 5-4

Invicto terminó su campaña en nuestro país el Club "Atlético Pocito", de San Juan (República Argentina).

En un interesante partido, ayer ganó al elenco del Colchagua de la División de Ascenso, por la cuenta de 5-4, en un match que fue presenciado por 1.282 personas, que pagaron la suma de Eº 2.766,40.

La campaña realizada por el club sanjuanino fue la siguiente: ganó a Círculo Social, de Las Barrancas, 4x1; a Unión San Carlos, de Pirque, 3x1; empató con San Adolfo, de San Bernardo, a un tanto por lado; con Revelaciones de Ferrobádminton, a tres goles, y ayer, en su despedida, se impuso a Deportes Colchagua, 5x4. La delegación argentina viajó hoy en la madrugada a su ciudad.

FUTBOL ITALIANO:

INTER GOLEO A BRESCIA 3 POR 0 Y VA PRIMERO

ROMA, 5 (UPI).— El Internazionale batió hoy categóricamente al Brescia y extendió aún más su ventaja en la tabla de posiciones del Campeonato Italiano de Fútbol, pues el Juventus, su más inmediato perseguidor, debió conformarse con un empate en el campo de Modesto Foggia.

Los resultados generales fueron éstos:

Brescia-Inter 0-3; Fiorentina-Cagliari 1-0; Foggia-Juventus 0-0; Decco-Bologna 1-2; Milán-Lanerossi 2-0; Nápoli-Venezia 4-0; Roma-Lazio 0-0; Spal-Atalanta 1-0; Torino-Mantova 2-0.

POSICIONES:

Inter 37, Juventus 33, Nápoli 31, Cagliari, Fiorentina y Bologna 29, Milán 26, Roma y Torino 24, Mantova 23, Atalanta 21; Brescia 20, Lazio 19, Pal 18, Lanerossi 17, Venezia 13, Foggia 11, Decco 10.

EN ASUNCION:

Goleando a Venezuela 4-0 Debutó Paraguay en el S.A. Juvenil

ASUNCION, 5 (ANSA).— En la 2ª jornada del Campeonato de Fútbol Juventud de América la selección paraguaya derrotó holgadamente a la de Venezuela por cuatro goles contra cero. En la primera etapa triunfaba ya la escuadra local por dos goles contra cero.

Un permanente dominio paraguayo y el venezolano García convertido en una muralla, fueron las características básicas de la etapa inicial. Desde los primeros instantes Paraguay presionó exigiendo arriesgadas intervenciones de los defensores venezolanos, uno de los cuales, Jimeno, cometió hand penal a los diez minutos para salvar una caída inminente de su valla. Ejecutó la pena Laterza y su tiro alto y violento fue detenido en excepcional jugada por García.

Fruto de la sostenida presión paraguaya fueron los dos goles, ambos convertidos de cabeza, tras entradas penetrantes por Mediola y por Ramírez, a los 34' y 38'. Cabe señalar que en esta etapa inicial el paraguayo Martínez no tuvo oportunidad de intervenir en ninguna acción directa.

Fernando Carvallo, uno de los buenos valores de la selección juvenil chilena, que el miércoles debuta frente a Perú, en el Campeonato Sudamericano de Fútbol Juvenil.

Apenas iniciada la segunda etapa, ya Lezcano, al minuto, consiguió la tercera conquista local y a los veinte Ramírez dio cifras definitivas al marcador tras varios tiros que no pudieron ser despejados por los defensores venezolanos.

La selección paraguaya mostró buen estado atlético, algunos jugadores bastante buenos y un juego rápido por las puntas. Los venezolanos poco evidenciaron poseer, aparte de un extraordinario golero y una extrema voluntad.

Mañana lunes, en jornada nocturna, que se iniciará a las 19,15 horas local, se cumplirán los encuentros postergados del sábado, a cargo de Brasil y Ecuador y de Argentina y Colombia. El miércoles también en matches nocturnos, se medirán Venezuela y Colombia y Chile y Perú.

Boxeo en el Mundo

LOPOLOLO-FUJI EN ABRIL, TOKIO

TOKIO, 5 (ANSA).— El encuentro entre el italiano Sandro Lopololo, titular de la corona mundial juniors, y el desafiante "nisei" Paul Fuji, por el título, se efectuará probablemente en Tokio a mediados de abril próximo.

De esta manera fueron superadas las dificultades creadas por las ofertas ilegales del organizador hawaiano Sam Ichinose. El manager de Sandro Lopololo, Steve Klaus, viajará a Tokio la próxima semana para perfeccionar el acuerdo con el manager del púgil nipo-norteamericano, el filipino Lope Sarreal.

"Soy viejo amigo de Steve Klaus— declaró a ANSA Lope Sarreal—, y he conversado telefónicamente con él. He llegado a un acuerdo en principio para el encuentro Lopololo-Fuji. Steve debería venir a Tokio para definir las condiciones y estipular el contrato, a principios de la semana venidera. Superado el equívoco inicial de las ofertas de Ichinose, que retardó mis contactos con Steve Klaus, y dada la amistad que tengo con él y la recíproca estima, puedo asegurar que el encuentro con Sandro Lopololo es un hecho".

LAGUNA MARAVILLO EN UN ENTRENAMIENTO

NUEVA YORK, 5 (EFE). — El ex campeón mundial de los peso ligeros, Ismael Laguna, de Panamá, continúa su entrenamiento, en preparación para su combate, pactado a 12 asaltos, contra Frank Narváez, que se celebrará el viernes próximo en el Madison Square Garden neoyorquino.

Laguna ofreció ayer a los redactores deportivos una verdadera exhibición de boxeo —en combate a dos asaltos contra Angel Rivera—, "sparring partner" y no permitió que éste le alcanzara ni una sola vez con sus puños.

CLAY ARRIESGA SU CORONA ANTE FOLLEY

NUEVA YORK, 5 (EFE). — Mohamed Alí (Cassius Clay y Zora Folley son esperados aquí el lunes próximo, para iniciar sus entrenamientos para el combate que, valedero por el título mundial de los grandes pesos, disputarán en el Madison Square Garden el próximo día 22 de marzo.

El campeón mundial se trasladará inmediatamente después de su llegada a las oficinas de la Comisión de Atletismo del Estado de Nueva York para renovar su licencia y someterse a un reconocimiento médico.

Lo propio hará Folley. Ambos acudirán luego a sus respectivos campos de entrenamiento; el campeón al Club de Campo de Kutsher, en Monticelo (Nueva York) y el aspirante a Grossinger.

ACCAVALLO REGRESO A BUENOS AIRES

BUENOS AIRES, 5 (EFE). Arribó ayer a esta ciudad, el campeón mundial de la categoría mosca, Horacio Accavallo.

Numerosos periodistas lo esperaron a su llegada. Al ser requerido por éstos, manifestó que estaba muy contento por encontrarse de nuevo en la patria, y con respecto a la pelea realizada en Tokio con el japonés Tanabe, dijo que en la misma hubo de todo, cabezazos y codazos y que con un juez imparcial, su adversario habría sido descalificado sin más trámite.

Agregó que para la revancha se prepara con tiempo y que se tiene mucha fe para ganarle ampliamente al japonés. No realizará ninguna pelea previa a ese match con el fin de no arriesgarse con el campeón.

PELIGRA TITULO DE LOPOLOLO

MEXICO, 5 (EFE). — El Consejo Mundial de Boxeo le quitará el título mundial welter junior a Sandro Lopololo si para el próximo lunes no ha firmado el contrato para exponer la corona ante el cubano José Angel "Mantequilla" Nápoles.

Luis Spota, presidente del Consejo Mundial de Boxeo, comunicó por teléfono a Piero Pini, secretario de la Unión Europea, los suficientes puntos: 1) La próxima pelea de Lopololo tiene que ser contra Nápoles. 2) Tiene de plazo hasta el lunes para firmar el contrato respectivo, so pena de declarar vacante el campeonato. 3) En ese caso, el Consejo ordenará una pelea titular entre Nápoles y Willie Quatour para llenar la vacante.

Steve Klaus, manager de Lopololo, se comunicó inmediatamente con Spota para informar que tienen una pelea pendiente en Tokio contra Fuji y que estaba de acuerdo en hacer el depósito de 10.000 dólares para garantizar la pelea con "Mantequilla" Nápoles. Spota se mantuvo firme, sin aceptar excusas y le ratificó que el lunes expiraba el plazo de la firma de contrato o la pérdida del titular.

Benfica, puntero absoluto del torneo portugués

LISBOA, 5 (UPI).— Benfica quedó solo en el primer puesto del campeonato portugués de fútbol al quebrar su prolongado duelo con el Académica, venciendo al Atlético, mientras su rival caía ante el modesto Sanjoanense por el mínimo score.

Los resultados generales de la 18ª rueda del torneo fueron éstos:

Belenense 2, Varzim 0; Sanjoanense 1, Académica 0; Porto 3, Braga 1; Guimaraes 3, Cuf 1; Setubal 0, Sporting 2; Beira Mar 3, Leixoes 0; Benfica 2, Atlético 0.

Posiciones: Benfica 30 puntos; Académica 28; Porto 25; Braga 19; Leixoes 18; Cuf, Sporting y Guimaraes 17; Setubal 16; Belenense 15; Beira Mar 14; Sanjoanense 13; Vartim 12; Atlético 11.

Fca. Baldosas
"SAN JOSE"
FONO 371154

AL LIQUIDO	20x20
ROJA primera ..	Eº 0,31
ROJA filete	" 0,36
NEGRA USA ..	" 0,36
VERDE Alemán	" 0,48
BLANCA importada	" 0,52
TUBOS de Parrón	" 2,70
TUBOS alcantarillado . . .	" 2,20

VIVACETA 2999, esq. Cañete (Ferretería)

COMENZO EL 32º TORNEO PROVINCIAL DE FUTBOL

Se cumplió ayer en distintas canchas de Santiago la primera fecha del 32º Campeonato Provincial de fútbol, organizado por la Asociación Santiago de este deporte. Los resultados fueron los siguientes:

Estrella de Santiago, 4 tantos, Italo-Chileno Q. Normal, 1 tanto; Juv. Pobl. Huemul-San Miguel 5, Nac. El Salto de Stgo., 1; Dep. Talagante de Talagante 5, Liv. Wanderers de Santiago, 4; Bata de Peñaflor 5, Muzzio Hnos. de Santiago 1; Cóndor de Prat de Ñuñoa 4, Everton de Santiago 0; Juv. Viel-Gral. Velásquez 4, Fiorentina Recoleta 1; Stgo.-Racing Recoleta 3, Arco Iris de Santiago 2; Independiente de Ñuñoa 4, Cuarta Zona de Santiago 3; San Ramón de Recoleta 4, Unión Condell-Stgo., 2; Unión Católica-Renca 3, Santo Aybar-Stgo. 2; Soinca de Melipilla 3, Lautaro Atlét. de Stgo. 0; Small Star de Santiago 6, Maltería de Talagante 1; Dep. Colina de Colina 3, Propa de Santiago 1; Maltería de Ñuñoa 4, Veloz de Stgo. 1; Fortín Mapocho de Santiago 5, Pedro Donoso de Recoleta 2; Dep. Uruguay-La Cisterna 2, Carlos Walker de Santiago 1; Luis Marchant-San Miguel 3, Mademsa 1; Tricolor Conchalí-Recoleta 2, Unión Pacífico 1; San Lorenzo Prat-Ñuñoa 3, Vista Hermosa de Santiago 2; Patricio Lynch-Qta. Normal 3, Madeco de Santiago 2; Mataquito de P. Alto 3, Atlét. Los Guindos Ñuñoa 2; Pedro Armengol de Recoleta 4, Victoria Conchalí 1; Libertador San Martín de Recoleta 4, Gimnástico A. Prat de Stgo. 3; Falucén de Puente Alto 4, México Central de Stgo. 2; Defensor Tres Norte de Recoleta 2, Copal de Santiago 2; Independiente P. Alto 2, Tte. Go[...] de Stgo. 2; Granja Jr. de P[...] Alto 2, Amite, Latorre [...] Stgo. 2; La Salle Pte. Alt[o] [...] Albión de Santiago 5.

Pugilistas del México ganaron al Propa B. C.

Ante discreto público se [...] vó a efecto la velada box[...] del sábado recién pasad[...] programada entre los club[...] México y Propa, en el loc[...] del primero.

Se caracterizó la velada p[...] la buena presentación de [...] equipos, que se hicieron [...] presentar por los mejores p[...] gilistas que actualmente cu[...] tan.

Los resultados genera[...] fueron los siguientes: Ne[...] Muñoz, del México, perdió p[...] puntos ante Rogelio Ulloa, [...] Propa; Luis Labra (M) [...] por KOT a Jorge Marín (P[...] Raúl Millapán (M) empa[...] con Román Peña (P); An[...] nio Antimil (M) ganó [...] KO a Juan Torres (P); Ju[...] Formas (M) empató con M[...] nuel Martínez (P); Humbe[...] Díaz (M) ganó por KOT [...] Eulogio Mejías (P); Robe[...] Ulloa (M), derrotó por K[...] a Luis Camus (P); y Rena[...] García (M) venció por K[...] a Hernán Quijada (P).

El próximo sábado conti[...] en el México la segunda [...] da del Campeonato de De[...] tantes que organiza la p[...] lar institución de la [...] San Pablo, disputando las [...] leas de fondo destacadas [...] guras del campo amateur.

Sudamericano Juvenil de Fútbol Sigue Hoy con la Segunda Fecha

ASUNCION, 5 (UPI).— Con un doble programa prosegurá hoy por la noche la disputa del Cuarto Campeonato Sudamericano Juvenil de Fútbol, cuyo desarrollo se ha visto entorpecido por las condiciones desfavorables del tiempo.

Hasta ahora sólo se ha disputado un encuentro del torneo, entre Uruguay y Perú, que concluyó empatado a dos goles.

Hoy por la noche se medirán a primera hora Brasil y Ecuador, en tanto que en segundo término lo harán la Argentina y Colombia.

Los nueve países representados en la competición han sido divididos en dos grupos de clasificación. En el "A" figuran la Argentina, Colombia, Paraguay y Venezuela, mientras en el "B" intervienen Brasil, Chile, Ecuador, Perú y Uruguay. El ganador del grupo "A" jugará en las semifinales con el segundo del "B", mientras que el vencedor del "B" lo hará con el segundo del "A". El torneo será definido el 26 del corriente por los dos equipos ganadores de los encuentros semifinales.

El campeonato está reservado para jugadores menores de 19 años y ha despertado especial interes por cuanto muchas de las figuras que se destaquen en esta ocasión probablemente serán llamadas a representar a sus respectivos países en el Campeonato Mundial que se efectuará en México en 1970.

Pese a la lluvia torrencial que obligó a suspender la segunda jornada de torneo, aplazándola hasta hoy, los distintos equipos han continuado sus preparativos con ejercicios de gimnasia en locales cerrados.

Además, las selecciones de Perú, la Argentina, Brasil, Chile y Ecuador practicaron fútbol esta mañana, aprovechando el día de sol y agradable temperatura que siguió a dos jornadas adversas para los deportes al aire libre.

Según se adelantó en las delegaciones de Brasil y Ecuador, la probable alineación de sus equipos en el match de mañana será la siguiente:

BRASIL: Raúl, Claudio, Valtingo, Botinha y Luis Carlos; Tiaón y Moreno; Sergio, Angelo, Dionisio y Toninho.

ECUADOR: Maldonado, Saeteros, Torres, Peláez y Echeverría; Cajas y Briones; Mawyin, Calderón, Pintado y Reinoso.

Se cree que los protagonistas del segundo encuentro saldrán al campo con la siguiente formación:

ARGENTINA: Pérez, Domínici y Teijón; Toccadino, Comisso, y José Martínez; Silveira, Héctor Martínez, Loyola (o Pasternak), Wolf y Converti (o Canión).

COLOMBIA: Quintana, Caviria y López; Urrea, Carrión y Rodríguez; Cobas, Vallecilla, Hurtado, González y Florán.

JUAN JOYA: Su ausencia en la delantera de Peñarol ha constituido, por la gran calidad del notable player peruano, una verdadera tragedia. Así lo reconocieron los críticos uruguayos.

DICEN EN MONTEVIDEO:

"Dale, Juan; Dale, Juan"

MONTEVIDEO (ANSA).— Mientras el equipo de Peñarol continúa ofreciendo magras performances, no hay una sola mirada dentro del viejo club uruguayo que no se fije en el almanaque, contando ansiosamente los días que faltan para la recuperación del peruano Juan Joya, un hombre importantísimo en el esquema técnico-táctico del equipo, a quien una dolencia rebelde radió del torneo hexagonal disputado recientemente en Chile.

Los técnicos Máspoli y Langlade han señalado reiteradamente al cronista la importancia de Joya, como atacante y como pieza fundamental en la estrategia general del equipo; un hombre que comprende rápidamente cuáles son las variantes del juego y cuáles son los procedimientos adecuados al momento para aplicar en su zona.

Los jugadores, en general, explican las bajas actuaciones recientes de Peñarol, en las lesiones sufridas por varios titulares, especialmente Joya. Por ejemplo, Julio César Abadie, el veterano campeón y principal creador dentro del equipo, ha dicho al cronista: "No hay que olvidar, no se puede olvidar, dichas ausencias y sobre todo la de Joya. Con Joya es diferente todo: la presencia de él modifica la estructura de Peñarol. Es un jugador clave. Y si su falta se siente en los momentos buenos, en esta racha adversa su salida del equipo fue como un golpe mortal". Las palabras de Abadie no hacen sino confirmar lo que todos piensan: cuando vuelva Joya, todo cambiará. Habrá mayor fuerza en el ataque, estarán más acompañados Spencer y Rocha, y en el medio campo, también tendrá el capitán Goncalves el apoyo invalorable del peruano. Y la parcialidad, que siempre pide más al grito de "dale Juan", volverá otra vez a aplaudir al "rey de la cumbia", como se le llama cuando enloquece a los rivales con su dribling difícil de controlar.

Y Joya se ha convertido entonces en el centro de la atención no sólo en el Uruguay, sino en todo el continente, a la espera de su reaparición.

En las últimas horas, el peruano hizo su reaparición en la capital. Por veinte días, se había alejado, con su pierna izquierda enfundada en una bota de yeso, tomándose un merecido aunque obligatorio descanso.

"El lunes me sacarán el yeso y comenzaré a moverme en forma suave. Espero que para fin de mes estaré en condiciones de reaparecer. Es un desgarramiento viejo, en la pantorrilla izquierda, que recrudeció en Chile. El médico decidió que debía hacerse un tratamiento definitivo para terminar con el problema, y por eso se me enyesó, evitando el movimiento del pie hasta que mejorara la zona muscular afectada".

Así explica Joya al cronista su lesión y sus posibilidades de futuro, mientras lo hace pasar al interior de la cómoda casa adquirida a principios de enero en uno de los barrios residenciales de esta capital.

"En Montevideo he logrado la tranquilidad económica. He comprado esta casa. Tengo otras en Lima. Algún día pienso volver allá. A todo el mundo le gusta vivir en su país. Pero ahora, mis esfuerzos son para Peñarol. En Lima seguramente se interpretaron mal mis palabras cuando pasé por allí hacia Chile. Yo dije que era jugador de Peñarol y que me gustaría jugar de nuevo en mi patria. En eso no había nada de malo".

El cronista aventura una pregunta hacia números concretos, pero Joya escapa diplomáticamente:

"Peñarol ha satisfecho plenamente mis aspiraciones. Tengo un buen pasar. Un contrato por tres años que firmé en 1966, que es actualizado año a año, y treinta años de edad cumplidos el 25 de febrero pasado. Tengo mi hogar, mi esposa, dos hijas, y ahora está mi madre aquí conmigo. Mi posición es por lo tanto, de lo mejor".

Joya habla del equipo. Con entusiasmo, casi desmintiendo esa seriedad que le caracteriza en la cancha y cuando habla de fútbol.

"Peñarol tiene estos momentos difíciles, pero siempre los ha superado. Dentro de dos meses habrá pasado el nubarrón y Peñarol será el equipo de siempre. Tengo plena fe en mis compañeros y espero volver rápidamente a mi mejor estado físico. Usted vio que ya se está mejorando mucho, visto el partido que acaba de ganarse ante Ferrocarril Oeste de Argentina".

La entrevista culmina. Joya mira a sus dos pequeñas hijas, luego a su pierna enyesada, y le pide al cronista:

"Usted escribirá para Lima. Ponga, por favor, mis saludos a todos, especialmente a mi hermano Rafael y a mi cuñado Gerardo Manrique. Diga que todos estamos muy bien aquí".

Nos acompaña hasta la puerta y finaliza: "No sabe cuánto ansío volver a las canchas. La gente de Peñarol es extraordinaria. A veces, cuando salgo a caminar por los alrededores, ella ve mi dificultad para mover la pierna y no falta quien me grita: "Dale Juan; dale, Juan".

¿Qué Dirá la "U"?

SOLO Eº 40.000 PAGO RIVER POR GERONASSI

Sin comentarios de ninguna especie, ya que esos los deben hacer los hinchas de Universidad de Chile, damos a conocer el monto de la operación que realizó River Plate de Buenos Aires, para adquirir los servicios del meta de Newell's Old Boys de Rosario, Geronassi.

River debió gastar en su contratación sólo 2 millones de nacionales, lo que en escudos de los nuestros significan poco más de 40 mil, en pesos de los antiguos: 40 millones. Esta suma significa lo mismo que la "U" pagó hace dos años por Adolfo Olivares y un tercio del monto de la transferencia de Juan Carlos Oleniack.

Es indudable que en esta oportunidad la directiva de Universidad de Chile no anduvo todo lo presta que debía y dejó ir, por quedarse dormida, la posibilidad de contar con los servicios de un arquero probadamente muy bueno. Y que conste que no lo decimos sólo por aquel partido que Newell's sostuvo con la Selección Nacional y en el que se lució Gironassi, sino porque algo habrá de cierto en su calidad cuando River lo contrata, ante la alternativa de tener algún problema con Amadeo Carrizo o con Hugo Gatti, sus actuales arqueros titulares.

Esta información la obtuvimos de la nómina completa de transferencias que se produjeron en el fútbol argentino pocas horas antes del comienzo de un nuevo certamen, del reestructurado Torneo de la AFA.

De esa misma nómina se concluye que el club que más inversiones realizó fue Quilmes, que no desea pasar más sustos terminando en los últimos lugares. El equipo "cervecero" ascendió a Primera en 1966 y este año invirtió 44 millones y medio de pesos argentinos (Eº 890.000).

La transferencia de mayor valor también fue pagada por Quilmes, al contratar al zaguero centro Bertolotti, de Chacarita Juniors, pagando la suma de 16 millones de nacionales por su pase. Otros jugadores que pasaron a Quilmes fueron: Yudica, Caballero, Laginestra, Matera, Leeb, Santiago, Prospitti (por el que sólo debió pagar 500.000 nacionales, ya que está totalmente desvalorizado por su carácter) y otros.

Llamó la atención la actitud muy cuidadosa de los grandes del fútbol trasandino en materia de contrataciones. Al parecer, esos clubes no quieren seguir por el tobogán que los llevaba a la bancarrota y es así como River sólo contrató a cuatro jugadores de otros equipos (Camargo, Geronassi, Cruz —no es el que actuó en Unión Española— y Gutiérrez). El más alto precio fue Camargo, por el que pagó la suma de 10 millones de nacionales.

Independiente sólo compró dos players (Diéguez y Ferro), con un desembolso de 5 millones y medio en total. Racing también se trajo a sus filas cuatro valores (Raffo, Cardozo, Spilanga y Manilo).

Ni Boca Juniors, ni San Lorenzo, realizaron grandes inversiones, lo que confirma nuestra afirmación de la cautela, que fue obstensible en los clubes "grandes" de la AFA en materia de contrataciones.

AFIRMAN EN BUENOS AIRES QUE EVERTON SE TRAE A MICHELI

Desde Buenos Aires nos llegó una información que no deja de sorprender, por cuanto por estos lados nada se ha dicho al respecto. En efecto, una revista trasandina en su edición del 1º de marzo sostiene que Rodolfo Michelli, el recordado puntero de Independiente y de la Selección Argentina en 1955, que actuaba en la oncena de Argentinos de Quilmes en el Ascenso, habría sido conversado por un emisario de Everton.

El referido jugador no llegó a un acuerdo por un nuevo contrato con su club y de ahí que sea muy posible que el propio player sea el que ha lanzado el rumor, ya que Everton no ha dicho una palabra al respecto. En todo caso algún asidero tendrá la información y con la respectiva salvedad, nosotros también la damos.

póngale este sello de tranquilidad a su vida

CAR

CAR Certificado de Ahorro Reajustable del Banco Central. Desde Eº 10.- en venta en todos los Bancos, Corredores de Comercio, Fondos Mutuos y en el Banco Central. Total seguridad para ahorrar.

PREMIOS PARA EL CONCURSO "ESTRELLAS DEL DEPORTE, EL TEATRO Y LA CANCION"

- **UNA CASA PREFABRICADA** de dos dormitorios, living-comedor, cocina y baño, de la Compañía Agrícola y Forestal "COPIHUE" S. A.
- **DIEZ TELEVISORES "GELOSO"**, de Bonacic y Caro Ltda., Vicuña Mackenna 2245.
- **VEINTE MILLONES DE PESOS** en artículos tejidos de "ROSE MARIE REID", con su nueva línea Elizabeth Stewart, fabricados en Chile por Industrias Textiles "REVLON".
- **DIEZ MILLONES DE PESOS** en artículos para el hogar de la firma "ANTIVERO" S. A. C. Radios portátiles a transistores, radios de sobremesa, jugueras, en el local 11 de Ahumada 254, Apoquindo 4765, y en Viña del Mar, Etchevers 215.
- **CUARENTA RELOJES "CHEVRON"**, importados por "RELOJERIA GABOR", Estado 48.
- **OCHO MILLONES DE PESOS** en artefactos para el hogar: refrigeradores, cocinas y estufas a gas licuado, con sus equipos completos, de la firma "ABASTIBLE", Vicuña Mackenna 55.
- **DIEZ MAQUINAS PHILIP SHAVE Y DISCOS PHILIPS** de la Casa "RADIOLANDIA", de José Ricart, Diagonal Cervantes 806.
- **DELANTALES y OVEROLES** del Rey de los Delantales, "JULIN SERRA", de San Antonio 559 y Diagonal Cervantes 684.
- **PELOTAS DE FUTBOL** y artículos deportivos, de la Casa de Deportes "HERNAN SOLIS", Galería Imperio 831.
- **OBRAS FAMOSAS** de la literatura universal, de "LIBRERIA RENACIMIENTO", Estado 50.

CONCURSO "AÑO DEL CINCUENTENARIO":

¡SE ACERCA EL PRIMER SORTEO PREVIO! ¡ABRIL REGALOS FABULOSOS MIL!, ES LA META DEL CERTAMEN DE LAS "ESTRELLAS"

"No dejes para mañana... lo que puedas hacer hoy".— Venga a canjear su Album de las "Estrellas" en colores.- Sólo veinte (20) cupones bastan, o bien, cómprelo por mil pesos.- Contestamos a los concursantes que nos escriben.

¡Marzo, mes del canje de boletos numerados para el primer sorteo previo de ABRIL, en el fabuloso concurso "Estrellas del Deporte, el Teatro y la Canción"!

¡Sí, amigos lectores de todo Chile! ¡A pegar las fotografías de las "Estrellas" en el Album y reunir el mayor número de boletos numerados!

Tomarán parte en este primer sorteo previo, a realizarse en el programa "Pantallas del Deporte", que en el Canal 13 de televisión, Universidad Católica, dirige y anima el relator más popular de Chile, Hernán Solís, TODOS LOS BOLETOS canjeados hasta el 31 DE MARZO, inclusive.

¿No tiene el Album de las "Estrellas" todavía? Pero si su adquisición es muy sencilla. Hay dos maneras para contar con ese importante documento dentro del desarrollo entretenido del certamen de las "Estrellas". Bastan VEINTE (20) CUPONES de los que diariamente publica LA NACION en esta misma página, para que en nuestras oficinas de calle Agustinas 1269, primer piso, le entreguemos el codiciado Album en colores. Si su impaciencia es mucha, o bien desea juntar varios Albumes a la vez, para tener mayor opción a los millonarios premios, venga hasta nosotros y cómprelo, simplemente. Su valor es de MIL PESOS.

EL CUPON NUMERADO que concede al concursante el derecho a entrar en los sorteos, se entrega con la sola presentación de SEIS PAGINAS COMPLETAS de fotografías de los "astros", las que entregamos diariamente en estas mismas páginas, en series de seis fotos. Este boleto numerado no sólo podrá tomar parte en el sorteo previo de ABRIL próximo, sino también tendrá derecho a ingresar al gran sorteo gigante final de DICIEMBRE venidero, el que tendrá lugar en las tómbolas de la POLLA CHILENA DE BENEFICENCIA y ante un Notario Público que actuará como Ministro de Fé. El día del sorteo final, al Auditórium de la POLLA CHILENA DE BENEFICENCIA podrán asistir todos los concursantes que deseen presenciar el solemne acto.

PREMIOS EN EL SORTEO PREVIO DE ABRIL

En la segunda quincena del mes de MARZO en curso, "Estrellas del Deporte, el Teatro y la Canción" dará a conocer la cuantía y nómina de los premios que rifaremos en el primer sorteo previo de ABRIL próximo.

Todos los boletos numerados que se logren canjear hasta el día 31 del presente mes, inclusive, tendrán derecho a participar en dicho sorteo.

Los de provincias tendrán la misma opción que si estuvieran en la capital, por cuanto el matasellos del Correo local servirá para certificar de que su CANJE SE REALIZO DENTRO DEL PLAZO SEÑALADO.

EL CORREO DE LAS "ESTRELLAS"

Y llegamos a la parte en donde tomamos "contacto" con nuestros lectores concursantes en el certamen de las "Estrellas". Advertimos que las cartas las respondemos conforme al orden en que las recibimos en nuestras oficinas.

JORGE ALDAY. Calama. Lea la información separada que reservamos a los concursantes de provincias. Esta crónica especial aparece todos los días domingo, lunes y jueves de cada semana. Gracias por sus palabras.

N. N. Villa Alegre. Este es el tercer llamado consecutivo que formulamos a este concursante —parece ser un niño, por la letra—, para que nos escriba enviándonos su NOMBRE Y DIRECCION, datos que omitió en su carta, pidiendo el envío del Album de las "Estrellas". Además, debe remitir en ESTAMPILLAS DE CORREOS O DE IMPUESTO FISCAL, la suma de SEISCIENTOS PESOS para cancelar el CERTIFICADO POSTAL.

CARLOS GUTIERREZ. Machalí. Nos contagia su optimismo, al decir que participa en todos los concursos de LA NACION, pese a que jamás ha ganado un premio. Esta vez le deseamos suerte, VEINTE (20) CUPONES simplemente y el Album será suyo. Lo esperamos acá en nuestras oficinas, ya que diariamente viajará a la capital por asuntos particulares. Mejor todavía. El horario de canje o de venta es en la mañana, de 9 a 12.30 horas, y en la tarde, de 15 a 19 horas, excepto el sábado, solamente en horario matinal.

ENVIO DEL ALBUM DE LAS "ESTRELLAS" A PROVINCIAS

En nuestro deseo de facilitar a los lectores de provincias la adquisición del ALBUM DE LAS "ESTRELLAS", y su consecuente participación en los sorteos previos y en la gran final de diciembre próximo, hemos consultado en el servicio de Correos y Telégrafos la forma segura de permitir que los concursantes de Chile puedan, simultáneamente con los de la capital, CONTAR OPORTUNAMENTE CON EL ALBUM.

Mediante el sistema de CERTIFICADOS, el concurso "ESTRELLAS DEL DEPORTE, EL TEATRO Y LA CANCION", está en condiciones de atender la demanda de álbumes desde las provincias. En consecuencia, los lectores deben enviar una carta CERTIFICADA con los VEINTE (20) CUPONES canjeables por UN ALBUM, o bien la cantidad de MIL PESOS EN ESTAMPILLAS DE CORREOS O EN IMPUESTOS.

A esa cantidad de MIL PESOS EN ESTAMPILLAS DE CORREOS O DE IMPUESTOS —NO MANDAR DINERO— que corresponde al VALOR DEL ALBUM, el lector debe agregar —siempre en estampillas de Correos o de Impuestos— la cantidad de SEISCIENTOS PESOS para la remisión por CERTIFICADO POSTAL ORDINARIO EL ALBUM. Si el lector desea que el Album de las "Estrellas" se le remita por CERTIFICADO AEREO, en ese caso debe agregar la suma de MIL TRESCIENTOS PESOS, también en franqueo postal o estampillas de impuestos.

Los sobres deben venir dirigidos en la siguiente forma: CONCURSO "ESTRELLAS DEL DEPORTE, EL TEATRO Y LA CANCION". Diario LA NACION. Casilla 81-D. SANTIAGO.

Finalmente recordamos a los concursantes que en la carta en que solicitan el envío del Album de las "Estrellas" deben COLOCAR SU NOMBRE COMPLETO CON LETRA CLARA, COMO TAMBIEN SU DIRECCION POSTAL.

OSCAR CLARIA, el zaguero centro de Colo Colo, se constituyó en una de las figuras relevantes del Cacique en el reciente Torneo Hexagonal. Sus adeptos son muchos, y no hay duda de que debe reunir alta cuota de votos en los cómputos finales, cuando surjan los "astros" más populares a fines de año. Clariá es una de las "estrellas" del millonario concurso de LA NACION.

FOTOS DE LOS ASTROS PARA LLENAR SU ALBUM

CINCUENTENARIO "LA NACION"
GRAN CONCURSO MILLONARIO
ALBUM "ESTRELLAS DEL DEPORTE EL TEATRO Y LA CANCION"
CUPON 6 DE MARZO
20 CUPONES LE DARAN OPCION A OBTENER EN FORMA GRATUITA EL ALBUM DE NUESTRO MILLONARIO CONCURSO Y OBTENER VALIOSOS PREMIOS.
TAMBIEN PUEDE ADQUIRIRLO EN LA SUMA DE UN ESCUDO (E°1) EN NUESTRAS OFICINAS AGUSTINAS 1269 o en los lugares que oportunamente iremos señalando.

BASES DEL CONCURSO

1º El lector deberá llenar las páginas del ALBUM "ESTRELLAS DEL DEPORTE, EL TEATRO Y LA CANCION" con las fotografías de los deportistas, actores y cantantes que se publican en "LA NACION", en el orden y ubicación que a cada uno se le señale en el ALBUM.

Es necesario hacer presente la conveniencia que existe para los lectores de "LA NACION" de llenar totalmente su ALBUM, o, mejor dicho, la mayor cantidad de ALBUMES, ya que recibirá un boleto por cada seis páginas llenas y, por cada ALBUM completo, adicionalmente, dos boletos más.

Cada boleto da derecho a participar en uno de los Sorteos Menores, el más próximo a la fecha en que se haya efectuado el canje, y en el GRAN SORTEO FINAL.

2º El ALBUM del CONCURSO, podrá ser adquirido por los lectores de "LA NACION" en dos formas: a) canjeándolo por 20 cupones que se publican en dicho diario, y b) comprándolo al precio de E° 1 (Un Escudo) en nuestras oficinas, Agustinas 1269 o en las Agencias de Provincias o en los quioscos de venta de diarios y revistas a través del país.

3º Los Sorteos Menores se llevarán a efecto en las siguientes fechas: **el Primero**, en el mes de abril y podrán participar en él todos los boletos canjeados hasta el 30 de Marzo; **el Segundo**, en el mes de Julio y tomarán parte en él todos los boletos canjeados en los meses de Abril, Mayo y Junio; **el Tercero**, en el mes de Septiembre y participarán en él todos los boletos canjeados en los meses de Julio y Agosto, y **el Cuarto**, en el mes de Noviembre y en él entrarán, solamente, los boletos canjeados en los meses de Septiembre y Octubre.

El CONCURSO se CERRARA el 31 de Octubre.

El GRAN SORTEO FINAL, se realizará en el mes de Diciembre de 1967 y en él participarán todos los boletos canjeados hasta el 31 de Octubre. En consecuencia, como se ha explicado, los boletos que se canjeen tienen opción a participar en UN SORTEO MENOR y en el GRAN SORTEO FINAL.

4º Los Sorteos Menores se llevarán a efecto en el PROGRAMA "PANTALLAS DEL DEPORTE", del Canal 13 de la Universidad Católica, que dirige y anima el famoso locutor Hernán Solís.

El GRAN SORTEO FINAL, se hará en las tómbolas de la Polla Chilena de Beneficencia ante un Notario Público, el día y hora que se avisará oportunamente.

5º Los boletos tendrán Serie y Número y, tal como los de la Polla Chilena de Beneficencia, la numeración empezará con el número 1.001 y terminará con el 51.000. La primera Serie será la "A" y continuarán en orden alfabético hasta las que sean necesarias.

6º Los boletos que darán derecho a participar en los Sorteos serán canjeados, por las páginas que haya llenado el lector (un boleto por cada seis páginas completas de un álbum) en nuestras oficinas de Agustinas 1269 y, en Provincias, en las Agencias que funcionan a través del país, cuyas direcciones se indican en las columnas de "LA NACION"

7º Los PREMIOS que podrán ganar los participantes de este interesante CONCURSO se señalan en información aparte.

8º Los boletos se emitirán en duplicado, a fin de que uno de los ejemplares quede pegado en el ALBUM y el otro entre, materialmente, al Sorteo Menor correspondiente y al GRAN SORTEO FINAL, ya que, repetimos, todo boleto tiene derecho a participar en dos Sorteos: en uno de los Sorteos Menores y en el GRAN SORTEO FINAL.

El boleto que haya obtenido premio en un Sorteo Menor, no pierde el derecho a participar en el Gran Sorteo Final.

MINISTERIO DE LA VIVIENDA Y URBANISMO
CORPORACION DE LA VIVIENDA

PROPUESTAS PUBLICAS

URBANIZACION POBLACION "RODELILLO" (OPERACION SITIO), DE VIÑA DEL MAR, ABASTECIMIENTO DE AGUA POTABLE PARA LA OCTAVA COMISARIA DE CARABINEROS, CERRO BARON, DE VALPARAISO

CARACTERISTICAS: Urbanización y obras complementarias en 510 sitios que componen la Operación Sitio de la Población "Rodelillo" y obras de abastecimiento de agua potable para la 8a. Comisaría de Carabineros, Cerro Barón, de Valparaíso.
CONTRATISTAS: Primera Categoría, Registro para Construcción de Viviendas, de la Institución o bien Primera a Tercera Categorías, Especialidad Obras Sanitarias, Pavimentos de Hormigón y Movimientos de Tierra, del Registro para Trabajos de Urbanización.
ANTECEDENTES: Se entregarán hasta el día 10 de Marzo en la Oficina de Venta de Antecedentes, Serrano 45, 3er. piso.
PROPUESTAS: El día 22 de Marzo de 1967, a las 15.00 horas en la Oficina del Jefe del Departamento de Construcción, Serrano 45, 3er. piso.

EJECUCION OBRAS DE URBANIZACION EN POBLACION "EL MIRADOR", DE LA COMUNA DE LA LIGUA

CARACTERISTICAS: Obras de urbanización en Población "El Mirador", de la comuna de La Ligua.
CONTRATISTAS: Primera Categoría, Registro para Construcción de Viviendas, de la Institución, o bien Primera a Cuarta Categorías, Especialidades Obras Sanitarias, Pavimentos de Hormigón y Movimientos de Tierras del Registro para Trabajos de Urbanización.
ANTECEDENTES: Se entregarán hasta el 14 de Marzo en la Oficina de Ventas de Antecedentes, Serrano 45, 3er. piso.
PROPUESTAS: El día 23 de Marzo de 1967, a las 15.00 horas en la Oficina del Jefe del Departamento de Construcción, calle Serrano Nº 45, 3er. piso.

OPERACION SITIO

URBANIZACION POBLACION "MONSEÑOR LARRAIN", TALCA

CARACTERISTICAS: Urbanización parcial y obras complementarias en 562 sitios que componen la Operación Sitio.
CONTRATISTAS: Primera Categoría, Registro para Construcción de Viviendas, de la Institución o bien Primera a Cuarta Categorías, Especialidades Obras Sanitarias, Pavimentos de Hormigón y Movimientos de Tierra, del Registro para Trabajos de Urbanización.
ANTECEDENTES: Se entregarán hasta el día 9 de Marzo en la Oficina de Venta de Antecedentes, Serrano 45, 3er. piso.
PROPUESTAS: El día 21 de Marzo de 1967, a las 15.30 horas en la Oficina del Jefe del Departamento de Construcción, Serrano 45, 3er. piso.

EL VICEPRESIDENTE EJECUTIVO

PAVO AMERICANO MOSTAZAL
PROVIDENCIA 1622
LOCAL Nº1

repuestos Ford Chevrolet
PARA SU FORD. CHEVROLET
SURTIDO COMPLETO.
- Ruedas - Ejes
- Radiadores Dirac
- Amortiguadores Delco
- Baterías Helvetia
- Accesorios - Molduras

ANTONIO CASTILLO H.
10 DE JULIO 860

Equipo del Pacífico Encabeza Sudamericano Juvenil de Natación

LIMA, 5.— (ANSA) — El equipo del Pacífico continúa al frente de la clasificación y se perfila ya como ganador, tras haberse disputado la tercera jornada del Campeonato Sudamericano de Natación y Saltos Ornamentales Juvenil, Infantil y faltando sólo una fecha para su clausura. Octavio Espinoza, del Perú, resultó en las pruebas disputadas anoches como la mejor figura al imponerse en la prueba de los 100 metros estilo libre con un tiempo de cincuenta y nueve segundos, siete décimas al ecuatoriano Eduardo Orueja, quien por su parte registró un tiempo de cincuenta y nueve segundos, nueve décimas.

Por otra parte, el equipo del Pacífico, integrado por Chile, Perú y Ecuador, logró adjudicarse anoche seis de las nueve pruebas disputadas. Los resultados fueron los siguientes:

SALTOS ORNAMENTALES: 1º Martha Manzano, Colombia, Zona Norte, 114, 766 puntos. 2º Ingrid Cardina, Venezuela, Zona Norte, 88, 133 puntos.

NATACION DOSCIENTOS METROS ESTILO LIBRE DAMAS JUVENIL: 1º Joselina Bejarano, Ecuador, dos minutos treinta y cuatro seg., cuatro décimas. 2º Nelly Syro, Colombia, 2 min. treinta y seis segundos 8 décimas. 3º Patricia Arias, Perú, dos minutos treinta y ocho segundos, 5 décimas. 4º Elizabeth Ramírez, Venezuela, dos minutos cuarenta y siete segundos, 4 décimas 5º Rita Luz Marina Prada, Bolivia, dos minutos cincuenta segundos, una décima. 6º Cecilia Fuster, Chile, dos minutos cincuenta segundos, cuatro décimas.

DOSCIENTOS METROS CUATRO ESTILOS, INDIVIDUAL VARONES INFANTIL: "B" 1º Ramón Tirado, Venezuela, dos minutos, cuarenta y seis segundos cinco décimas. 2º Vicente Grijalva, Ecuador, dos minutos, cuatro segundos. 3º Emilio Abreu, Paraguay, dos minutos cincuenta y siete seg., cinco décimas 4º Esteban Tomé, Venezuela, tres minutos cero segundos cuatro décimas, 5º Enrique Morales, Ecuador, tres minutos cero segundos ocho décimas. 6º Bernardo Ferreyra, Bolivia tres minutos diecinueve segundos cinco décimas.

CIEN METROS ESTILO LIBRE VARONES JUVENIL: 1º Octavio Espinoza, Perú, cincuenta y nueve seg., nueve décimas, 3º Jorge Volcán, Venezuela, un minuto, cero segundos, 4º Francisco Córdova, Colombia, un minuto cero segundo, dos dícimas. 5º Hugo Brown, Paraguay, un minuto cero segundo, seis décimas 6º Jorge Julland, Bolivia, un minuto siete segundos, siete décimas.

INFANTIL "B" DAMAS: 1º Lolita Orejuela, Ecuador, un minuto treinta y seis segundos. 2º Josefina Ramos Valenzuela, un minuto 26 segundos seis décimas. 3º Juanita Fuster, Chile, un minuto veintiocho segundos seis décimas, 4º Olga de Angulo, Colombia, un minuto cuarenta segundos, siete decimas. 5º Rosana Delgadillo, Bolivia, un minuto cincuenta y un segundos, cinco décimas.

CIEN METROS ESTILO PECHO. DAMAS. JUVENIL "A". PRIMERA.— Tamara Orejuela (Ecuador), uno veintiocho siete. Segunda.— María C. Moreno (Venezuela), uno treinta y uno ocho. Tercera.— Carlota Estrada (Bolivia), uno treinta y dos tres. Cuarta.— Cristina Córdova (Colombia) uno treinta y dos tres. **CIEN METROS ESTILO ESPALDA, VARONES, INFANTIL "B".** Primero.— Gerardo Vera (Venezuela), uno veintiocho. Segundo.— Ramón Tirado (Venezuela), uno veintidós ocho. Tercero.— Emilio Abrau (Paraguay), uno veinticinco uno. Cuarto.— Vicente Grijalca (Ecuador), uno veintiséis cuatro. Quinto.— Enrique Morales (Ecuador), uno treinta y nueve. **POSTAS CUATRO POR CIEN, ESTILO JUVENIL "A", VARONES.** Primero.— Equipo del Pacífico: Manuel Izquierdo, Ricardo Morty, Ecuadro Benítez, Octavio Espinoza, cuatro treinta y siete tres. Segundo: Equipo del Norte: Tomás Becerra, Iván Gonima, Francisco Córdova, Jorge Valián, cuatro cuarenta y dos uno. Tercero: Equipo del Centro: Juan Carlos Sosa, Carlos Labrano, Jorge Julián, Hugo Brown, cinco veintisiete siete. **DOSCIENTOS METROS, CUATRO ESTILOS INDIVIDUAL, DAMAS, JUVENIL "A".** Primero.— Patricia Aras (Perú), dos treinta y cuatro nueve. Segunda.— Nelly Syro (Colombia), dos cincuenta y cuatro nueve. Tercera.— María C. Moreno (Venezuela), tres cero, cero cinco. Cuarta.— Josefina Bejarano (Ecuador), tres, cero, ocho, cero. Quinta.— Luis Marina Prada (Bolivia, tres, trece dos. **POSTA CUATRO POR CIEN, ESTILO LIBRE, DAMAS, INFANTIL "B".** Primero.— Grupo Norte: Mercedes Briceño, Olga Angulo, Mercedes Córdova, Rita Cross, cinco, cero tres, siete. Segundo.— Equipo del Pacífico: Cecilia Porto, Mirella Bejarano, Deborah Cook, Carmen Rosa Martínez, cinco, doce, cinco.

Asoc. Santiago de Fútbol cita a sus consejeros

Para hoy lunes se encuentra citado el Consejo de la Asociación de Fútbol de Santiago a fin de elegir el nuevo directorio de esta entidad para el período 1967-1968.

Los señores delegados deben encontrarse en la sede social de la decana Asociación, Santo Domingo Nº 1334, a las 21 horas, y la tabla a tratarse en esta importante reunión es la siguiente:

1.— Memoria del ejercicio 1966-1967. 2.— Balance de tesorería de 1966-67. 3.— Elección de Directorio período 1967-68. 4.— Nombramiento de delegados ante la ANFA; y 5.— Nombramiento de la Comisión Revisora de Cuentas.

Se solicita a los señores consejeros la asistencia y puntualidad en la hora.

Copa Libertadores:

Universitario 1 - Sport Boys 0

LIMA, 5 (UPI).— El campeón peruano de fútbol, Universitario, inició su actuación en la Copa Labertadores de América derrotando al subcampeón local, Sport Boys, por uno a cero.

El primer tiempo del encuentro había concluido igualado a cero.

En la misma eliminatoria intervienen Cruzeiro, campeón del Brasil; Galicia e Italia, de Venezuela.

PELE RENOVO CONTRATO CON SANTOS

SAO PAULO, 5 (EFE). — El "Rey" Pelé firmó ay er un nuevo contrato, por seis meses con el club Santos. No se dio a conocer el monto de la operación. Se informó solamente que el contrato entrará en vigor el 4 de abril próximo.

COLEGIO DE TECNICOS

Se comunica a los Sres. Colegiados que, en relación con las cuotas, el H. Consejo General ha dictaminado las siguientes disposiciones:

- El valor de la cuota semestral para el año 1967 es de Eº 60.
- Las cuotas deben ser canceladas por semestres anticipados.
- Como plazo de gracia, de las fechas de pago sin mora serán: 31 de Marzo para el 1er. semestre y 30 de Septiembre para el 2º semestre.
- Pasadas las fechas antes indicadas, las cuotas en mora se recargarán en 2% mensual.
- El valor de la ayuda mutua por fallecimiento, que se paga a los deudos de colegiados al día en sus cuotas, se ha fijado en Eº 500 para el presente año.

La Secretaría atenderá a los Sres. Colegiados de 16 a 19 horas todos los días, excepto los días sábados, que será de 10 a 12 horas. Pagos por correo, agradeceremos hacerlos a nombre del Colegio de Técnicos — Consejo Provincial Santiago — Moneda Nº 812, Of. 1108, con cheque cruzado.

CONSEJO PROVINCIAL SANTIAGO

Escuela Profesional de Laboratoristas Dentales "INTEC"
INSTITUTO TECNICO PROFESIONAL
10 años de prestigio — Matrícula abierta
COMPAÑIA 1627

INSTITUTO TECNICO PROFESIONAL "INTEC"
TAQUIGRAFIA
DACTILOGRAFIA
CURSOS

ESCUELA COMERCIAL DE SECRETARIAS Y SECRETARIOS "INTEC" de reconocido prestigio. Cursos de 9 meses con programa de estudio completo: Dactilografía, Taquigrafía, Redacción Comercial, Inglés, Contabilidad, Legislación Social, Leyes Tributarias. Cursos intensivos de 4 meses. Cursos rápidos de un mes. Legislación Social, Derecho Comercial, Práctica Mercantil, Aritmética, Leyes Tributarias. Cursos Intensivos de 4 meses. Cursos rápidos de un mes. Le capacita para desempeñarse en Empresas Fiscales, Particulares, Bancos, etc. Consulte matrícula. Diplomas. Establecimiento de primera categoría.

COMPAÑIA 1627

Fútbol Inglés

LIVERPOOL AVENTAJA POR UN PUNTO A MANCHESTER

LONDRES, 5 (EFE). Después de los partidos jugados ayer, la clasificación de los equipos de primera división de la Liga Inglesa, es la siguiente:

1.o Liverpool, treinta y un partidos jugados; diecisiete ganados; nueve empatados; cinco perdidos; cincuenta y seis goles a favor; treinta y seis en contra; 43 puntos.

2.o Manchester United, treinta; dieciocho; seis; seis; cincuenta y ocho; treinta y seis; cuarenta y dos.

3.o Nottingham Forest, treinta y uno; quince; nueve; siete; cuarenta y dos; treinta y tres; treinta y nueve.

4.o Chelsea, treinta y uno; doce; doce; siete; cincuenta y seis; cuarenta y cuatro; treinta y seis.

5.o Totenham Hotspur, treinta y uno; quince; seis; diez; cincuenta y seis; cuarenta y cinco; treinta y seis.

6.o Leeds United, treinta; catorce; ocho; ocho; cuarenta y cuatro; treinta y seis; treinta y seis.

7.o Everton, treinta; trece; ocho; nueve; cuarenta y cinco; treinta y dos; treinta y cuatro.

8.o Leicester City, treinta y uno; catorce; seis; once; sesenta y uno; cincuenta y dos; treinta y cuatro.

9.o Stoke City, treinta y uno; catorce; cinco; doce; cuarenta y nueve; cuarenta y dos; treinta y tres.

10.o Sheffield United, treinta; doce; siete; once; treinta y ocho; cuarenta y dos; treinta y uno.

11.o Burnley, treinta y uno; once; ocho; doce; cincuenta y seis; cincuenta y uno; treinta.

12.o Sheffield Wednesday, treinta; diez; diez; diez; treinta y siete; treinta y cuatro; treinta.

13.o Arsenal, treinta y uno; once; ocho; doce; cuarenta; treinta y nueve; treinta.

14.o West Ham United, treinta; once; siete; doce; setenta; sesenta y uno; veintinueve.

15.o Sunderland, treinta; once; siete; doce; cincuenta; cincuenta; veintinueve.

16.o Fulham, treinta y uno; diez; ocho; trece; cincuenta y seis; sesenta; veintiocho.

17.o Manchester City, veintinueve; nueve; nueve; once; veintisiete; treinta y seis; veintisiete.

18.o Aston Villa, treinta; diez; cuatro; dieciséis; cuarenta; cincuenta y cinco; veinticuatro.

19.o Southampton, treinta y uno; nueve; cinco; diecisiete; cincuenta y uno; setenta y dos; veintitrés.

20.o West Bromwich Albion, treinta; ocho; cinco; diecisiete; cincuenta y uno; sesenta y uno; veintiuno.

21.o Newcastle United, treinta seis; siete; diecisiete; veintitrés; sesenta y tres; diecinueve.

22.o Blackpool, treinta y uno; cuatro; ocho; diecinueve; treinta y uno; cincuenta y siete; dieciséis.

PABLO GAMBERINI, correrá con el número uno en el Circuito Internacional de la Fuerza Aérea de Chile del domingo 19 de marzo próximo, en la Gran Avenida. El excelente corredor de Audax Italiano dará dura lucha a los capacitados pilotos extranjeros que se darán cita en el importante evento.

COMPETENCIAS PARA 1967 PROGRAMO LA FED. DE MOTOCICLISMO

El Consejo de Delegados de la Federación de Motociclismo de Chile, presidido por Rogelio Espinoza, procedió el sábado a confeccionar el calendario de carreras en las especialidades de motocross y velocidad, 1967. Gran interés demostraron los clubes para solicitar fechas. La institución con mayor número resultó ser Green Cross, que solicitó cuatro fechas, dos de motocross y dos de velocidad, tres de las cuales serán válidas para el campeonato de Chile y la otra en el carácter de internacional, para el mes de noviembre. Después destacó la reciente fundada Rama de Motociclismo de la Universidad de Chile, que solicitó tres reuniones de motocross, una de las cuales se denominará "6 horas de resistencia"; las dos restantes serán con puntaje oficial válidas para el campeonato.

En total en el calendario de carreras se otorgaron ocho fechas de motocross y siete de velocidad, por el campeonato respectivo; una fecha extranacional de motocross por Universidad de Chile; dos fechas extranacionales (internacionales) de velocidad, en noviembre por Green Cross, y diciembre, a cargo del Valparaíso Moto Club, respectivamente.

CALENDARIO MOTOCROSS

9 abril: Audax Italiano; 7 mayo, Centro M. Centauro, 14 mayo, Green Cross; 28 mayo, Santiago Moto Club; 2 julio, Universidad de Chile; 3 septiembre, Universidad Católica; 24 septiembre, Universidad de Chile; 8 octubre, Green Cross.

VELOCIDAD

25 marzo, Valparaíso Moto Club (Limache); 30 abril, Audax Italiano; 10 septiembre, Green Cross; 15 octubre, Universidad Católica; 29 octubre, Centro M. Vista Hermosa; 5 noviembre, Centro M. Centauro; 26 noviembre, Santiago Moto Club.

PRUEBAS EXTRANACIONALES

En agosto (6 horas de motocross), Universidad de Chile; 12 noviembre (velocidad), Green Cross; 8 diciembre (velocidad), Valparaíso MC (Viña).

En la reunión de que damos cuenta se crearon algunas categorías, en lo relativo a la Velocidad, no así en el Motocross, que quedaron las mismas clases de competición, esto es, 50 cc., 100 cc., 125 cc.; Motonetas de hasta 175 cc. y los 250 cc. Las categorías en velocidad que se crearon fueron las de 50 cc., Mecánica Nacional y 100 cc., Fórmula Internacional. Por otra parte, lamentablemente para algunos motociclistas, especialmente en el caso de Pablo Gamberini, se eliminó la Clase Fuerza Libre, para máquinas de hasta 500 cc., F. I. Gamberini posee una moto de esta cilindrada (la Matcheless G 50) que deberá guardar. El pronunciamiento del Consejo de Delegados fue que en el país no existen cinco máquinas reales de 500 cc., especiales de carrera, planteamiento que compartimos, pese al caso que comentamos.

En consecuencia, las categorías del programa de Velocidad quedaron de la siguiente manera: Clases 50 cc., Méc. Nac.; 100 cc., F. I.; 100 cc., Mec. Nac.; 125 cc., Mec. Nac., 125 cc., F. I.; 175 cc., Motonetas; 250cc., Mec. Nac., y la Fórmula Internacional para máquinas de hasta 250 cc.

INTERNACIONAL DE UNIV. CATOLICA

Sesenta y siete competidores nacionales se encuentran inscritos para intervenir en el Gran Premio Internacional de Velocidad, por el Fren "Fuerza Aérea de Chile", hará disputar la Rama respectiva de la Universidad tólica, el próximo 19 de zo, en el Circuito "El que" de la Gran Avenida.

Las instituciones que enviado inscripciones Santiago Universidad de le, Green Cross y Cente esperándose que en los máximos días lo hagan Au Italiano, Valparaíso, Ran de Talca y el Centro Vista Hermosa.

Se cree positivamente el número de anotados la a los 80 pilotos, que actua en cuatro pruebas interna nales que son: 100 cc. 125 cc. y 250 cc., demás consulta una prueba motonetas, que será el minar, para pilotos locales

INSECTICIDA
TANAX
ES UNICO

CELTIC, ES EL LIDER ESCOCES

LONDRES, 5 (EFE).— La clasificación de los equipos de primera división, Liga Escocesa, después de los partidos jugados ayer:

1.— Celtic, veinticinco partidos jugados; veinte partidos ganados; cuatro partidos empatados, un partido perdido; ochenta y ocho goles a favor; veinticinco goles en contra; cuarenta y cuatro puntos.

2.— Rangers, veinticinco; diecinueve; cuatro; dos; setenta y siete; veintidós; cuarenta y dos.

3.— Aberdeen, veintiséis; quince; cuatro; siete; sesenta y uno; treinta y uno; treinta y cuatro.

4.— Hibernian, veintiséis; dieciséis; dos; ocho; sesenta y dos; cuarenta; treinta y cuatro.

5.— Clyde, cinco; catorce; cuatro; siete; cuarenta y cuatro; treinta y siete; treinta y dos.

6.— Kilmarnock, veintiséis; doce; seis; ocho; cuarenta y cuatro; treinta y ocho; treinta.

7.— Dundee, veintiséis; diez; ocho; ocho; cincuenta y dos; cuarenta y cinco; veintiocho.

8.— Dundee United, veinticinco; diez; seis; nueve; cincuenta y cuatro; cuarenta y seis; veintiséis.

9.— Dunfermline Ath., veinticuatro; nueve; siete; ocho; cincuenta y dos; treinta y nueve; veinticinco.

10.— Hearts, veinticuatro; ocho; siete; nueve; treinta; treinta y cuatro; veintitrés.

11.— Airdri eonians, veinticuatro; nueve; cuatro; once; veintinueve; treinta y siete; veintidós.

12.— Patrick Thistle, veinticuatro; siete; ocho; nueve; treinta y cinco; cuarenta y ocho; veintidós.

13.— Motherwell, veinticuatro; cinco; diez; nueve; cuarenta y dos; cuarenta y ocho; veinte.

14.— Stw,' cincuenta y cuatro; dieciocho.

15.— Falkirk, veintitrés; seis; tres; catorce; diecinueve; cuarenta y cinco; quince.

16.— Stirling Albión, veinticuatro; cuatro; seis; catorce; veintidós; sesenta y tres; catorce.

17.— St. Mirren, veinticuatro; tres; tres; dieciocho; diecinueve; sesenta y seis; nueve.

18.— Ayr United, veinticinco; cero; seis; diecinueve; quince; sesenta y cuatro; seis.

TAXIMETRO
ARCO
BANDERA 627
ESTADO 30 SERRANO 20
ALMIRANTE LATORRE 769

CAJA DE PREVISION SOCIAL DE LOS OBREROS MUNICIPALES DE LA REPUBLICA

CALLE LOPEZ 88 ESQUINA DE BORGOÑO

PRESTAMOS PARA ADQUISICION DE VIVIENDAS ECONOMICAS

En conformidad a lo acordado por el H. Consejo en sesión extraordinaria de fecha 2 de marzo en curso y a lo dispuesto en el artículo 81 de los Estatutos de la Institución, llámase a inscripción para optar a préstamos con garantía hipotecaria con el fin de adquirir casa habitación a los imponentes activos y jubilados de las Municipalidades de Santiago y Conchalí en la Población J. Aguirre de Aguirre Cerda, debiendo los interesados de Santiago acreditar mediante certificado de dicha Corporación que el respectivo domicilio al 31 de diciembre de 1966 se encontraba ubicado en la comuna de Conchalí.

Llámase, asimismo, a los obreros de la Municipalidad de Puente Alto a concursar para viviendas de la Población Puente Alto en dicha localidad. Es requisito indispensable que los concursantes tengan 250 semanas imponibles en la Caja o 10 años en cualquiera de las instituciones de previsión tomadas en conjunto; que no posean ni el imponente ni su cónyuge otra vivienda, lo que se acreditará mediante declaración jurada ante Notario.

El préstamo será reajustable y se reintegrará en el plazo de 20 años con el 3% de interés anual y 0,25% de comisión, de acuerdo a lo dispuesto en el Art. 24 del D. S. Nº 68 de la Subsecretaría de Previsión Social. La selección la hará la Caja de conformidad con el Decreto Supremo Nº 148 del Ministerio del Trabajo y Previsión Social, publicado en el Diario Oficial de 6 de septiembre de 1963.

LAS SOLICITUDES DEBERAN RETIRARSE EN LA OFICINA DE PARTES DE LA INSTITUCION Y PRESENTARSE CON SUS ANTECEDENTES ENTRE LOS DIAS 8 Y 23 DEL PRESENTE MES DE MARZO, AMBAS FECHAS INCLUSIVE.

ORLANDO LATORRE GONZALEZ
Vicepresidente Ejecutivo

CAJA DE PREVISION
DE LOS
CARABINEROS DE CHILE

—x—

REVALORIZACION DE PENSIONES

- LEY Nº 15.386

Se pone en conocimiento de los señores imponentes afectos a la Ley Nº 15.386, que no hayan presentado las declaraciones juradas necesarias para obtener los beneficios de Revalorización de Pensiones por los años 1964, 1965 y 1966, que en conformidad a lo dispuesto en el inciso final del Art. 159 de la Ley Nº 16.617, de 31 de enero de 1967, el plazo para presentar dichos documentos expira el 1.o de mayo del año en curso.

Consecuente con lo anterior, aquellos pensionados que no cumplan dentro del plazo señalado con el requisito indicado, no tendrán derecho a los beneficios que les pudiere corresponder por los años mencionados.

Se hace presente que los formularios de las referidas declaraciones juradas se encuentran a disposición de los interesados en el hall central de esta institución, Santo Domingo Nº 940.

VICEPRESIDENTE EJECUTIVO

1.583 CHILENOS Hombres y Mujeres
Candidatos a Regidores de la
DEMOCRACIA CRISTIANA
representan un...
MUNICIPIO DEL PUEBLO
PARA EL GOBIERNO DE
CHILE

ENTRETENGASE.... Y APRENDA A DECLARAR SU RENTA!

Lunes, Miércoles y Viernes, a las 22.15 horas.

Canales:
9 y 13 de Santiago;
8 de Valparaíso

El programa de hoy está dedicado a los PROFESIONALES y personas que desarrollen OCUPACIONES LUCRATIVAS.
Se ruega tener consigo el FORMULARIO 103

INVITAN: LOS CANALES UNIVERSITARIOS DE TELEVISION
y el
SERVICIO DE IMPUESTOS INTERNOS

Las escenas diarias de la guerra del Vietnam. Evacuando muertos y heridos, estos soldados norteamericanos atraviesan la jungla.

Han Muerto Muchos Niños..

Crónica por JULIO LOPEZ BLANCO

(Desde España)

Acaban de poner cuarenta fotografías sobre la mesa. Son niños muy bellos", ha dicho la reportera de "Semana Gráfica". Y lo son, realmente. Parecen muñecas. De no ser por los negros agujeros que tienen en la frente y en el cuerpo, uno podría jurar que están vivos. El hombre que representa al semanario "SP" parece herido por el comentario. "Eran muy bellos, realmente", dice. Toma de repente los informes que acompañan el reportaje gráfico, y se vuelve hacia la ventana, con un gesto de ira y de angustia. "Eran realmente muy bellos", repite, "pero todos están muertos..."

Llueve en Madrid. Un animal invisible se ha lanzado sobre el sol, pisoteándolo durante cuatro días. Cae la lluvia. La gran tapa negra del cielo es agrietada a veces por un relámpago azul, y diez billones de gotas titubean antes de precipitarse a tierra. La lluvia es, desde hace cuatro días, fresca y tranquila. Aquí en España, como en mi patria, tiene el sabor de las estrellas. Cae sobre los techos, invade las poblaciones callampas y resbala por las espaldas descamisadas. La marcha de la lluvia es la misma siempre. Hasta la cintura, bajo los pantalones remendados y hasta el fin de las pequeñas y sucias piernas. Pero no denigra. Puede matar a veces, pero jamás tendrá otro olor que el de la tierra. Junto a las cuarenta fotografías "de niños muy bellos", la encuesta que recién llega del Instituto de Estudios de Pediatría de Estados Unidos. Será publicada aquí dentro de una semana. Quizá, cuando la lluvia se vaya alejando.

"El horror a que sometemos a los niños de Vietnam es indescriptible. Las bombas americanas de fósforo desencadenan una lluvia de fuego y muerte sobre los niños, y miles de ellos, mutilados mental y físicamente, vagan por las calles de aldeas perdidas sin recibir atención. Nuestro crimen no tendrá perdón: los niños han sido catalogados como "víctimas civiles" cuando lo exacto es que, según las estadísticas de la UNESCO, el 47,5% de la población de Vietnam corresponde a menores de 16 años. Datos de la misma entidad, correspondientes a 1967, sostienen que los niños representan el 50 por ciento de la población. Desde 1961, más de 250 mil niños han muerto en Vietnam a causa de la guerra..."

Llueve afuera. Quizá la noticia general nos causaba mas impacto allá en América, porque uno de los de la pugna estaba a la vuelta de la esquina. Sin embargo, los reporteros gráficos de Alemania y Francia, Italia y España, los reporteros de toda Europa, inundan el mercado periodístico con placas en color y blanco y negro. Aquí hay cuarenta de ellas. Si uno pudiera pararse, en medio de los arrozales anegados, en medio del sucio río, y gritar a los deportivos guerreros de Estados Unidos que regresen a casa. Si uno pudiera gritar a las mujeres que vuelvan al humo de sus chozas a engendrar en paz muñecos de ojos largos. Si uno pudiera devolver la confianza a los hombres perseguidos como alimañas, y devolver la vida a los que están enterrados bajo el suelo de porcelana....

"Según las estadísticas de nuestro Instituto de Pediatría, aproximadamente el 8 por ciento de la población vietnamita vive en campos de concentración. Es decir, unas 750 mil personas. Las tres cuartas partes son niños menores de 16 años. La miseria y los dolores físicos conducen a los niños al suicidio, que ha aumentado diez veces entre el otoño de 1965 y los primeros meses de 1966..."

Llueve.

Cuando un día como el de hoy entra en la noche que le corresponde, siento más profundamente que las palabras son inútiles e inciertas. Si a estas horas yo pudiera hacer puentes, los haría. Y si pudiese conducir una locomotora, no lo dudaría un segundo. Abandonaría, de una vez por todas, esas "palabras, palabras, palabras" que es todo lo que yo se hacer. Apartarme. Convertirme en ausencia para que el alma de los niños muertos se refleje en el papel sin intermediarios mediocres, con su gran dolor, con su tremenda y eterna acusación...

U Thant Hace Declaraciones Sobre Vietnam, en Nueva York

NUEVA YORK, 5 (EFE).— Asegurado que la guerra en Vietnam se "prolongará de forma mucho más sangrienta" si los Estados Unidos se niegan a poner fin a los bombardeos sobre Vietnam del Norte, el Secretario General de las Naciones Unidas, U Thant, ha manifestado, a su llegada esta tarde al Aeropuerto Internacional de Kennedy procedente de Londres, que continúa "plenamente convencido de que un cese de las incursiones aéreas sobre Vietnam del Norte contribuiría a la celebración de útiles y provechosas conversaciones y negociaciones".

De todas formas, U Thant afirmó que esto no correspondía más que a su punto de vista personal sobre la situación y no era un resultado de las conversaciones mantenidas en Rangún con dos altos funcionarios del Gobierno norvietnamita "que estaban allí por casualidad".

Refiriéndose seguidamente a su entrevista con estos dos dirigentes comunistas, U Thant manifestó, en un pequeño discurso leído ante los numerosos periodistas que fueron a recibirle al aeropuerto neoyorquino, que durante estas conversaciones "intercambiamos nuestros puntos de vista sobre la situación en Vietnam del Norte. Yo les expliqué cuál era mi posición y ellos me presentaron sus ideas".

Poco antes de abandonar Londres —en donde hizo escala para entrevistarse con el Ministro de Asuntos Exteriores británico, George Brown— el Secretario General de las Naciones Unidas había puesto de relieve que las conversaciones mantenidas con la delegación norvietnamita en Birmania habían sido "muy útiles, en el sentido de que me ayudaron a poner en claro algunos de los puntos que yo aún veía confusos".

Un Millón de Chinos Morirá de Hambre

TAIPEI, 4 (EFE).— Un millón de personas morirán de hambre el año próximo en la China continental, según ha declarado el doctor Sun Fo, alto funcionario del Gobierno de la República China, en Taiwán, comunica la agencia central de noticias "CNA".

El doctor Sun, hijo del fundador de la República de China, doctor Sun Yat-Sen, ha dicho también que los campesinos en la China continental han comenzado a consumir los granos reservados para las siembras de primavera.

Sun declaró que tiene la esperanza de que el Gobierno de Taiwán, en estrecha coordinación con el de los Estados Unidos, lance una ofensiva contra los comunistas en el momento oportuno, para salvar a la población, que está al borde de la inanición y la muerte.

Eva Latinoamérica: —¡No gracias! Esa manzana ya está roída.

Perturbación en las comunicaciones

NUEVA YORK, 4 (UPI).— Las compañías de comunicaciones informaron hoy que perturbaciones en la ionósfera han estado perjudicando seriamente la propagación de las ondas radiales en Sudamérica durante los últimos días.

La ionósfera, alta capa de cargas eléctricas que rodea la Tierra y que sirve para facilitar la reflexión y propagación de las transmisiones radiales entre puntos distantes, posiblemente debido a explosiones solares, se encuentra alterada y las comunicaciones son seriamente afectadas.

Los pronósticos técnicos indican que las condiciones continuarán siendo anormales durante los próximos días.

COMBATIRAN EL HAMBRE MUNDIALMENTE

NACIONES UNIDAS, 5 (U. P. I.).— Un importante estudio se está realizando para convertir el programa mundial de alimentos (PMA) en un fondo mundial de la materia.

El estudio se está haciendo simultáneamente en la Secretaría de las Naciones Unidas y la Dirección de la Organización de las Naciones Unidas para la Agricultura y la Alimentación (FAO).

STALIN SIGUE OLVIDADO

MOSCU, 5 (UPI).— Josef Stalin, el hombre que dominó más de la mitad de los 50 años de historia del Estado soviético, seguía siendo hoy una figura olvidada al cumplirse el decimocuarto aniversario de su muerte.

Muy pocos recordaron hoy que el cinco de marzo de 1953 marcó el fin de una época histórica en la vida de este país y el comienzo de una nueva era.

MOSSADEGH, FAMOSO EX PREMIER IRANIO, FALLECIO

TEHERAN, 5 (ANSA). — Gholam Mohammed Mossadeg, ex Primer Ministro de Irán y a quien se debió la nacionalización de la industria petrolífera de su país en 1951, falleció en las primeras horas de esta mañana en Teheran a la edad de 88 años.

En días pasados había sido sometido a una intervención quirúrgica.

Ojos y Oídos de EUROPA

Físicos Escriben a Fanfani

ROMA, 4 (ANSA).— Una carta, firmada por 63 titulares de Cátedras de Física de las universidades nacionales y 23 profsesores de otras materias científicas, ha sido dirigida al Ministro de Relaciones, Fanfani, aprueba la política italiana frente al problema en cuestión, e insta a la diplomacia italiana a intensificar la acción para que se llegue a la firma del Tratado de no Proliferación.

Melenudos Protestan Ayunando

MILAN, 5 (ANSA).— Desde ayer ayunan veinte "melenudos" en una cantina de Milán, en señal de protesta por las continuas redadas policiales de que son "víctimas". El lugar donde ayunan forma parte de la redacción del "Mundo Beat", una publicación que aparece cada quince días y se ocupa de su vida y actividades. La huelga de hambre está proyectada hasta el martes próximo.

EE. UU. y Alemania, de Acuerdo

BONN, 5 (ANSA).— Una cierta distensión parece haberse producido en las relaciones germano-norteamericanas a causa de las conversaciones positivas entre Kurt-Georg Kiesinger y John Mc Cloy, efectuadas ayer, que tuvieron como tema, además de la justa repartición de los gastos del mantenimiento de las tropas aliadas en Alemania, la concepción general de la defensa europea.

Estudiarán Problemas Nucleares

GINEBRA, 5 (ANSA).— Por iniciativa del Secretario General de las Naciones Unidas, U Thant, doce expertos de las grandes potencias y de los países del tercer mundo estudiarán en Ginebra, del 6 al 10 de marzo, todos los problemas relacionados con las armas nucleares.

Congreso Municipal Ibero-Americano

BARCELONA, 5 (UPI). —El Cuarto Congreso Hispano-luso-americano de Municipios tendrá lugar en la segunda quincena de octubre del presente año, para tratar temas que van desde los "aspectos sociológicos de la vida municipal", hasta la "planificación de la actividad municipal".

La designación de esta ciudad como sede del Congreso tuvo lugar en Brasilia.

Seguirán en Europa Tropas Yanquis

WASHINGTON, 4 (ANSA).— El Presidente Johnson en persona promovió la actitud adoptada ayer por el Departamento de Estado contraria a "reducciones significativas" de las tropas norteamericanas en Europa. Según informaciones provenientes de Washington, la Casa Blanca desea rectificar, con esta actitud, la corriente de opinión europea que plantea que Washington, preocupado por Vietnam y Asia, se desinteresaría de Europa.

INSTITUTO SAN CRISTOBAL

ENSEÑA
Conducción, reglamento, mantención y funcionamiento de vehículos motorizados Examen documentos ambos sexos
MAC IVER 728
Esq. Esmeralda

COLEGIALES

BLUSAS BLANCAS
POPELINA
PIQUE
POLICRON
TODAS LAS MEDIDAS
TODOS LOS MODELOS
FINA TERMINACION
PRECIOS MUY BAJOS
FCA. DE ROPA ALFONSO RUSSO
AV. ESPAÑA 141
FONO 90367

CURSOS GRATUITOS DE CAPACITACION TECNICA PARA ADULTOS
Centro Franco Chileno de Electricidad
Instalación y Mantención de Centrales Telex

Requisitos : Egresado de Escuela Industrial, o estudios equivalentes en la especialidad de electricidad. 18 a 26 años de edad.
Inscripciones : Hasta el día 17 de marzo, en el local del Centro, calle Bravo de Saravia Nº 2980 (Carretera Panamericana Norte, altura del 2.000), de 8 a 17 horas.
Movilización: : Buses y microbuses Santiago-Quilicura Nº 56, salen Mapocho frente Piscina Escolar.
Duración y Horario: Diurno; desde el 27 de marzo al 9 de junio.
IMPORTANTE : Los que aprueben este Curso, tendrán la posibilidad de ser contratados por el Telégrafo del Estado.

INSTITUTO NACIONAL DE CAPACITACION PROFESIONAL — INACAP — FILIAL CORFO

¡UNIFORMES!

Equipos completos para colegiales, internos o externos. Surtido y calidad, con precios más bajos.

Si compra este mes participará en el Concurso del BARRIL MILLONARIO y todo puede salirle GRATIS!

ALMACENES París S.A.

Por cada compra de uniforme Ud. recibe gratis un cupón que le da derecho a una fotografía con su tenida de colegial en Estudio Fotográfico Tunekawa, Merced 336.

ALAMEDA ESQ. SAN ANTONIO

INFORME LATINOAMERICANO

Perú Otorga Prioridad al Desarrollo Agrícola

LIMA, 5.— (INTER PRESS SERVICE).— El Plan Nacional de Desarrollo Económico y Social para 1967—1970, elaborado por el Instituto Nacional de Planificación y aprobado recientemente por un Consejo Especial que dirige el Presidente de la República, Fernando Belaunde Terry, otorga a las inversiones en el sector agrícola la primera prioridad en las inversiones para ese período.

Este sector, tradicionalmente deprimido y que agrupa al 50% de la población del Perú, muestra un ritmo de crecimiento muy lento y contribuye al desequilibrio económico del país. En efecto, las importaciones de alimentos colocan al Perú, en una situación de extrema dependencia de los mercados externos y, a la vez, permiten la distracción de fuertes partidas de divisas que bien podrían invertirse en importar maquinarias y bienes de capital.

Según lo establece el plan aprobado, la agricultura debe alcanzar durante el período 1967-1970, una tasa de producción promedio de 4,5% y a partir de 1970 debe incrementarse en un 6% anual. El aumento de producción debe ser mayor en los rubros agrícolas destinados al consumo interno que debe ser de 5% en el primer período y de 6,5% a partir de 1970. La agricultura de exportación, por su parte, deberá desarrollarse con una tasa acumulativa de 3% anual y de 4,4% desde 1970. Los productos básicos que la agricultura destina a la exportación son el café, azúcar y algodón.

El Perú posée también un Plan Nacional de Exportación que fue aprobado en enero de 1965 por el Consejo Nacional de Desarrollo Económico y Social. Entre sus objetivos principales se incluyen el incremento de la producción y de la productividad en todos los rubros de la economía nacional y especialmente en la agricultura.

Asimismo, la obtención y mejor distribución de los nuevos ingresos, el incremento y apropiada distribución de la ocupación y reducción de la vulnerabilidad de la economía frente al sector externo.

Sobre esas bases, el Instituto Nacional de Planificación elaboró un diagnóstico general de cada sector de la producción y posteriormente les asignó prioridades de inversión. Los informes sectoriales fueron revisados y discutidos a partir de julio de 1966 por el Consejo Consultivo que preside el Presidente Belaúnde. Paralelamente se entregaron en forma extraoficial a diversos organismos internacionales como el Comite Interamericano de la Alianza para el Progreso (CIAP), el Banco Interamericano de Desarrollo (BID), Banco Mundial, el Ibero Amerikka Verein, de Alemania y la UNESCO.

Los técnicos que redactaron el Plan Nacional de Desarrollo asignaron en diciembre último la primera prioridad a las inversiones en la agricultura, como manera de disminuir la dependencia del extranjero. No obstante, el gobierno en su proyecto de presupuesto de la nación para 1967, no contempló los fondos necesarios para tal efecto. Ante la protesta del Instituto Nacional de Planificación, el gobierno autorizó recientemente al Ministerio de Agricultura para que negociara créditos en el exterior para financiar las obras que el plan considera indispensables.

REPARTIRAN LATIFUNDIOS EN SANTO DOMINGO.

Las grandes extensiones de tierras que pertenecieron al ex Presidente Rafael Trujillo y que se encuentran en manos de personas influyentes, se repartirán entre los campesinos, según lo anunció el Presidente Joaquín Balaguer.

PRESIDENTE DE LOS ESTUDIANTES IBEROAMERICANOS.

El Presidente de la Asociación de Estudiantes nicaragüenses, Joaquín Mejía Mejía, fue elegido recientemente, en Madrid, presidente del Consejo Directivo de la Federación de Estudiantes Iberoamericanos.

PARA COMBATIR EL CUTIS SECO...

prefiera la conocida CREMA HAREM, que le dejará su cutis terso, claro y suave. CREMA HAREM.. La crema que ha contribuido a realzar la belleza tradicional de la mujer chilena.

harem

harem

HOY DECIDE SU ACTITUD LA C. G. T. ARGENTINA.

El Comité Central Confederal de la Confederación General del Trabajo Argentina se reunirá para decidir si se continúa, o no con el plan de lucha dispuesto contra la política económica y social del Gobierno, el que según lo previsto debe culminar con una huelga general de 48 horas los días 21 y 22 de marzo y actos públicos para el día 10.

La decisión final, podría ser la modificación del plan. Está siendo discutida exhaustivamente por los cinco núcleos sindicales de la C. G. T. ante las drásticas medidas adoptadas en los últimos días con aquellas entidades que adhirieron al paro del miércoles pasado por el Gobierno.

ELECCIONES PRESIDENCIALES EN EL SALVADOR.

Se realizan hoy elecciones para elegir Presidente de la República, en la más pequeña y densamente poblada de América, El Salvador.

Los observadores estiman que el sucesor del actual Presidente, Julio A. Rivera, será el candidato oficialista coronel Fidel Sánchez Hernández, propuesto para la primera magistratura por el partido gobernante, "Conciliación Nacional" (PCN).

CONSTITUYEN UNA "CADENA DE AMISTAD MEXICO - CENTROAMERICA".

Fue firmado en el Palacio de Gobierno de Ciudad de México, el Documento Constitutivo de la "Cadena de la amistad México-Centroamérica".

El Documento contiene un programa extenso para incrementar las actividades de diversa índole entre México y esos países, especialmente las referentes al turismo y su desarrollo.

Las naciones que están en el acta son: Guatemala, El Salvador, Honduras, Nicaragua, Costa Rica y Panamá.

INTERVENDRIAN EL ESTADO DE MATO GROSSO EN BRASIL.

En fuentes allegadas al Partido Gubernamental (ARENA), se afirma que es probable que el Presidente brasileño Castello Branco, decrete la intervención federal del Estado de Mato Grosso.

La intervención estaría destinada a resolver el conflicto creado con el gobernador de dicho Estado, Pedro Pedrossian, acusado de irregularidades administrativas.

CONTINUA EL MAL TIEMPO EN EL PERU.

El mal tiempo continúa provocando dificultades en vastas regiones del Perú. Las aguas de los ríos siguen desbordándose e inundando campos, interrumpiendo carreteras y aislando pueblos. También los derrumbes de tierra provocados por las copiosas lluvias dificultan las comunicaciones terrestres.

Se informó oficialmente que se encuentran cortadas seis carreteras.

NAZI ESPERA SE DECIDA SU SUERTE

Franz Paul Stangl, el nazi austríaco que se halla detenido en la Cárcel de la Policía Militar de Brasilia, espera con absoluta indiferencia, que se decida su suerte. Como se sabe, los gobiernos de Austria y de Alemania Federal han solicitado al Gobierno brasileño su extradición.

Cinco hombres de la Policía Militar y tres agentes federales se turnan en la custodia del prisionero, no tanto por temor a una fuga sino, más bien, para evitar algún posible atentado por parte de elementos anti-nazis.

Esta síntesis informativa diaria de Latinoamérica es redactada utilizando el servicio noticioso de la Agencia INTER PRESS.

OTRO SECUESTRO EN GUATEMALA

Tres desconocidos secuestraron ayer al industrial Pedro Echeverría González cuando abandonaba las oficinas de un edificio en la zona céntrica de la ciudad de Guatemala. El secuestrado, de sesenta años de edad, pidió auxilio al público que observaba los hechos, pero nadie pudo intervenir por temor de que los secuestradores disparacen sus armas.

La policía está investigando el suceso, sin que hasta el momento se haya logrado individualizar a los secuestradores, quienes, luego de introducir a Echeverría González en un automóvil, huyeron

DELEGADO URUGUAYO PARA CONFERENCIA

El Presidente uruguayo, general Oscar D. Gestido, designará al Dr. Gilberto Pratt de María, para que lo represente en la reunión de delegados presidenciales que debe comenzar el próximo 13 del corriente y en la cual se ajustará la agenda de la Reunión Cumbre a cumplirse entre el 12 y el 14 de abril en Punta del Este.

COSTA E SILVA REGRESA A BRASIL

El Presidente Electo del Brasil, Mariscal da Costa e Silva, y su comitiva partieron poco antes de las 10, hora local (13 GMT) del Aeroparque Metropolitano de Buenos Aires. Lo despidieron el General Onganía, el Canciller argentino Nicanor Costa Méndez y otras altas autoridades.

TERMINA HUELGA DE LA CONSTRUCCION EN LIMA

Tras una huelga, de aproximadamente tres semanas caracterizada por episodios de violencia los trabajadores de la Construcción decidieron reintegrarse a sus labores el lunes próximo. La resolución fue confirmada al Ministerio de Trabajo por los dirigentes de la Federación gremial, quienes han aceptado tratar la propuesta de la Asociación de Ingenieros Constructores y de la Cámara de Construcción Civil para la solución de su pliego de reclamos.

VENEZUELA ACUSA AL GOBIERNO CUBANO

El jefe de la fracción parlamentaria del Partido Acción Democrática, doctor Carlos Anré Pérez, solicitará del Gobierno venezolano una convocatoria al Consejo de la Organización de Estados Americanos, "porque Venezuela —dijo— es víctima de una conjura internacional apadrinada por el Gobierno de Fidel Castro".

CONSIDERAN PUDO SER ATENTADO

El diario "Correo" de Lima, sugiere en su última edición que la muerte del presidente de la Compañía Peruana de Teléfonos, Stephen H. Larrabee, puede no haber sido accidental.

Larrabee, nacido en los Estados Unidos, murió cuando su automóvil cayó a un precipio de la Carretera Panamericana, la noche del 5 de febrero último.

QUEJAS EN ELECCIONES SALVADOREÑAS

SAN SALVADOR, 5 (UPI). El Consejo Central Electoral sigue recibiendo quejas de los partidos políticos sobre el desarrollo del proceso comicial, pero hasta última hora de la tarde no se habían presentado incidentes de gravedad.

La primera acusación de que el Partido Oficial había fraguado las elecciones fue hecha esta mañana por el candidato a la Presidencia por el Partido Democrata Cristiano, Abraham Rodríguez, cuando votó en esta capital. Rodríguez dijo que las irregularidades habían ocurrido en los departamentos de Morazán y La Paz.

Estado de Emergencia en Venezuela

CARACAS, 5 (UPI).— Venezuela se encuentra hoy nuevamente en estado de emergencia, después que el Presidente, Raúl Leoni, ordenara la suspensión de las garantías constitucionales como consecuencia de la tortura y asesinato del hermano del Ministro de Relaciones Exteriores.

La medida, anunciada anoche por el Ministro del Interior, Reinaldo Leandro Mora, se implantó apenas 48 horas después de que Leoni restableciera la plena vigencia de la Constitución. suspendida tras otros atentados terroristas en diciembre último.

El Gobierno también dispuso que los autores de la tortura y asesinato de Iribarren sean sometidos a la Justicia Militar.

Comandante en Jefe Persigue a Guerrilleros

BOGOTA, 5 (UPI).— Tropas bajo la dirección del Comandante el Jefe del Ejército, general Guillermo Pinzón Caicedo, continúan la búsqueda de una unidad guerrillera que el viernes último dio muerte a 16 miembros de una patrulla militar e hirió a otros cuatro, en el sur de Colombia.

Estudiantes brasileños que habían marchado para intervenir en una convención, [illegible] detenidos a su llegada a Río de Janeiro por la policía, cumpliendo órdenes del Gobier[illegible]

EARL WARREN NO HACE COMENTARIO

QUITO, 5 (UPI).— El Presidente de la Corte Suprema de Justicia de Estados Unidos, Earl Warren, se negó hoy a comentar las investigaciones del Agente Fiscal de Nueva Orleans, Jim Garrison, sobre el asesinato del Presidente John F Kennedy, señalando que se encuentra fuera del país y que no conoce aún mayores detalles sobre el particular. Warren llegó ayer a esta capital invitado por el Gobierno, en su viaje de regreso a Washington, agregó que Garrison no ha presentado todavía hechos concretos.

El Magistrado se reunió al mediodía con los periodistas, pero declinó a responder preguntas relacionadas con la investigación del crimen de Dallas, aunque se refirió a la forma en que actuó la Comisión presidida por él.

El Presidente interino [illegible] Arosemena Gómez [illegible] un almuerzo en el Pala[illegible] Gobierno en honor de [illegible]rren, el periodista norte[illegible]ricano Drew Pearson y [illegible]posas.

—¡Suelta esa llave, Mao!...

Otra Catástrofe Aérea

KENTON (Ohio), 5 (UPI).— Un avión de la Compañía Lake Central Airlines con 37 personas a bordo se estrelló esta noche cerca de esta ciudad. Un vocero de la compañía manifestó que aparentemente no hubo sobrevivientes.

El aparato volaba de Columbus a Toledo, ambas ciudades de este estado, al producirse el desastre aproximadamente kilómetro y medio al este de esta pequeña comunidad de la región noroccidental del estado. El avión llevaba 34 pasajeros y 3 tripulantes.

¡Los más baratos!
UNIFORMES COLEGIALES
Jeanne d'Arc
Nido de Aguilas
Liceos Fiscales
POR MAYOR Y MENOR
FABRICA STYL
Merced 523. F. 397656

BABOSAN

Venta: Semillerías, ferreterías, farmacias, Almac. Unicoop y LO BORQUEZ, Catedral 1043 y P. de Valdivia Nº 1609.

INAUGURAN CONFERENCIA INTERAMERICANA EN BOGOT[illegible]

BOGOTA, 5 (UPI).— El Presidente Carlos Lleras Restrepo, inaugurará mañana la Primera Reunión de Coordinadores del Sector Privado de la América Latina, que ha sido organizada por el ex Ministro de Hacienda, Joaquín Vallejo.

La Conferencia estudiará un documento especialmente [illegible]parado por la Secretar[illegible] la Organización de los [illegible] Americanos (OEA) [illegible] "Comisión del Sector [illegible] do para la estructura [illegible] órgano interamericano [illegible] promoción de las expor[illegible]nes".

NO DEBE DEPENDER LA PAZ D[illegible] PROBLEMAS JOHNSON-KENNE[illegible]

YONKERS (Nueva York), 5 (UPI).— El senador [illegible] K. Javits declaró hoy que "no puede ni debe permitir[illegible] los problemas políticos y emocionales" existentes en[illegible] Presidente Lyndon B. Johnson y el senador Robert F. Ke[illegible] afecten nuestra política nacional respecto del problem[illegible] Vietnam".

Javis, republicano del ala liberal, afirmó que él y [illegible] personas hicieron en el pasado propuestas de paz simi[illegible] las que Kennedy formuló en el discurso formal que pr[illegible]ció el jueves en el Senado.

"Sin embargo, ya se está diciendo en Washington [illegible] estas últimas propuestas tenían algún valor u oportuni[illegible] ser aceptadas por el Presidente, probablemente han s[illegible]sechadas debido a haber sido patrocinadas por el s[illegible] Kennedy", comentó Javits.

Comentan en Madr[illegible] Discurso de Hassán

MADRID, 5 (ANSA).— Los ambientes oficiales españoles mantiene reserva sobre el discurso pronunciado por el Rey de Marruecos Hassan II y en especial sobre su pedido de que los territorios españoles en Africa sean restituidos a Marruecos.

En ambientes allegados al Ministerio de Relaciones Exteriores español se dijo que España está dispuesta a respetar el principio de la [illegible] colonización recomendad[illegible] las Naciones Unidas. Sin [illegible]bargo, no puede llevar[illegible] cabo la restitución de [illegible]rritorios españoles en [illegible] a Marruecos en cumplim[illegible] de una recomendación d[illegible] Naciones Unidas, al [illegible] verifica también una re[illegible]ción a España de la [illegible] de Gibraltar, en virtud [illegible] idéntica recomendación [illegible] ONU.

Terminó Conferencia de la Organización de Unidad Afric[illegible]

ADDIS ABEBA, 5 (ANSA).— Con la invitación a [illegible] Bretaña a hacer uso de la fuerza en Rhodesia, conclu[illegible] en esta capital la conferencia extraordinaria de la O[illegible]zación de Unidad Africana. Según los Ministros de Rela[illegible] Exteriores de Africa, reunidos en esta conferencia que [illegible] seis días, "la fuerza es el único medio para derribar el [illegible]men de Ian Smith en Rhodesia".

La Conferencia resolvió además plantear a Inglaterra [illegible] intervenga con la armas si el gobierno de Sudáfrica [illegible]fiere en la acción de las Naciones Unidas frente a la [illegible]ción de Africa del Sudoeste.

Los Hombres de Trabajo quieren un...
MUNICIPIO DEL PUEBLO PARA EL GOBIERNO DE CHILE

RECUPERACION DE HUMANIDADES

3 Humanidades en 1 año. Con profesores especializados y exámenes de acuerdo con las disposiciones vigentes. Cinco horarios a elección (diurnos y vespertinos). Cursos muy adecuados para mayores de edad y personas que trabajan. Eficiencia y éxito. Matrícula abierta.

LICEOS DE RECUPERACION
Huérfanos 1642 — Atención de 9 a 21 hrs.

TELEVISION
Canal 9 U. de Chile

19.02 DIBUJOS ANIMADOS
19.30 VIAJE AL FONDO DEL MAR
20.25 MUNDO FEMENINO
20.50 PUNTOS CARDINALES
20.57 FLASH NOTICIOSO
21.00 SHOW DE DICK VAN DYKE
21.27 SOLO PARA CABALLEROS
21.29 SERVICIO DE UTILIDAD PUBLICA
21.30 PANTALLA NOTICIOSA
21.45 ¿CUANTO SABE USTED?
21.50 LA CALDERA DEL DIABLO
22.19 FLASH NOTICIOSO
22.22 LOS INTOCABLES
23.12 FLASH NOTICIOSO
23.15 CIERRE

TELEVISORES GELOSO

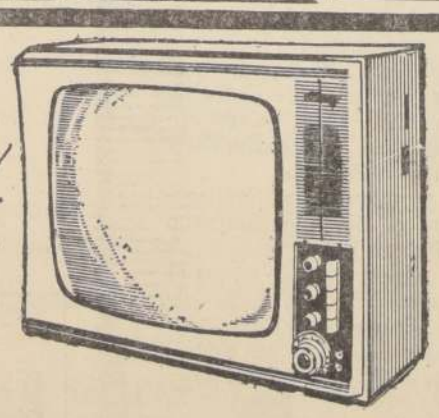

GRAN PANTALLA RECTANGULAR DE 23"
GARANTIA Y SERVICIO TECNICO
TELEMUNDI
CONDELL 1589 - FONO 23671
VALPARAISO

DISTRIBUIDOR AUTORIZADO
TELEMUNDI
AGUSTINAS 698 — MONEDA 946
FONOS 64867 y 68030

DISTRIBUIDORES GENERALES
Bonacic y Caro Ltda.
V. MACKENNA 2245

DISTRIBUIDOR AUTORIZADO
TELEMUNDI
PROVIDENCIA 2131 - FONO 569036

TELEVISION
Canal 13 U. Católica

17.40 ALMANAQUE
17.45 GRAN TELETEATRO FOND'S
18.10 FESTIVAL DE DIBUJOS ANIMADOS
18.20 TELEKINDER
18.50 EL INVESTIGADOR SUBMARINO
19.20 EL HALCON
19.54 PERFIL NOTICIOSO SEMANAL
20.25 EL TIEMPO
20.30 BONANZA
21.25 J. M.
21.40 HARAS LA REVOLTOSA
22.00 EL REPORTER ESSO
22.15 MR. NOVAK
23.05 RECUENTO NOTICIOSO

SEGUNDA SECCION

LA NACION

SANTIAGO DE CHILE — LUNES 6 DE MARZO DE 1967

FUNDADO EL 14 DE ENERO DE 1917

Un accidente que pudo tener gravísimas consecuencias, a no ser por la extraordinaria pericia de un piloto de FACH, se produjo a las 9,30 horas de ayer, en el Paradero 10½ de la Gran Avenida. Un helicóptero del Grupo 10, H-57, por fallas mecánicas se precipitó a tierra en el patio de la casa ubicada en la calle Montreal 4683, ante la expectación de un público numeroso que ya se había percatado que graves fallas mecánicas afectaban a la máquina. La pericia del piloto, Capitán de Bandada, Manuel Manríquez, evitó que el helicóptero cayera en lugar habitado e, incluso, tuvo tiempo de avisar a los pobladores, por señas, que despejaran el lugar ante la inminencia de la caída. Tanto el piloto como el cabo, mecánico Fernando Figueroa, salvaron ilesos, al lanzarse de la máquina segundos antes de que ésta impactara en la tierra. Momentos después, el aparato estalló en llamas. En el grabado, dos aspectos del accidente, que pudo significar una gran tragedia.

Charles De Gaulle Logró Mayoría Parlamentaria

PARIS, 5 (UPI).— El pueblo francés concurrió hoy en gran número a las urnas, en la primera de las dos jornadas para elegir a los miembros de la Asamblea Legislativa Nacional y reiterar su apoyo al Presidente Charles de Gaulle o expresarle su censura.

Esta noche los indicios eran de que el total de votantes podría aproximarse y aún superar el 85% de concurrencia registrado en las elecciones presidenciales de hace 15 meses.

Las condiciones del tiempo fueron favorables a una gran movilización electoral en casi toda Francia al iniciarse la consulta, pero en el transcurso del día, las lluvias que prevalecían en el oeste del país comenzaron a extenderse a otras regiones, aunque no parecieron afectar mayormente la asistencia de votantes.

Los comicios se abrieron a las 8 de la mañana. Los 28.500.000 ciudadanos de uno y otro sexo inscritos en los registros electorales fueron llamados a designar a los 486 miembros de la Asamblea Nacional que durante los próximos 5 años habrán de aprobar o rechazar los planes de De Gaulle para asegurar la "grandeza nacional".

En su mensaje de anoche, De Gaulle afirmó que no podrá gobernar si el electorado no le otorga su confianza, votando por los candidatos oficialistas en los comicios de hoy.

Agregó que si triunfa la oposición se volverá al caos que caracterizó a la Cuarta República, cuyo fin llegó con el ascenso al poder del actual Presidente.

"Por el contrario —afirmó De Gaulle— todas las esperanzas serán posibles si triunfa nuestra Quinta República. Entonces tendremos más peso y crédito en el exterior para cumplir la misión de nuestra patria: Ayudar a Europa a organizarse, a fin de trabajar por la paz mundial".

CIERRE DE LOS COMICIOS

PARIS, 5 (ANSA).— Las urnas fueron cerradas en los grandes centros urbanos de Francia a las 20, hora local, (19 GMT). Inmediatamente después comenzó el escrutinio. En la mayor parte del país los comicios cerraron a las 18 horas.

Los primeros datos sobre participación electoral confirman el bajo porcentaje de abstenciones. Se considera que en definitiva la participación electoral oscilará alrededor del ochenta por ciento. En las últimas elecciones legislativas las abstenciones fueron del 31,2 por ciento, mientras que en las presidenciales se registró un record de participación: ochenta y cinco por ciento.

PARIS, 5 (UPI).— A las 9 P. M. (20.000 GMT), el voto popular en los comicios de hoy era el siguiente: Degaullistas, 1.238.000; 41.70%. Federación Izquierdista, 588.000; 19.80 por ciento; Socialismo Unificado, 62.000; 2.00%; Centro Democrático, 425.000; 14.30 por ciento. Comunistas, 512.000; 17.20%. Otros, 150.000; 5.00 por ciento.

PARIS, 6 (lunes) (UPI).— A las 2.00 A. M. (01.00 GMT), escrutados 19.987.375 votos en las elecciones parlamentarias de ayer, la posición de los partidos había cambiado en la siguiente forma:

Degaullistas 7.594.351, 38%; Federación Izquierdista 4.597.096, 23%; Socialismo Unificado 380.612, 1,90%; Centro Democrático 2.598.359, 13%; Comunistas 4.197.349, 21%; Otros 619.608, 3,10%.

PARIS, 6 (UPI).— A continuación el total provisional de votos depositados en Francia metropolitana, con motivo de las elecciones parlamentarias de ayer:

Votantes inscritos: 28.291.838. Votos depositados: 22.887.151. Porcentaje: 80,9%. Distribución de los votos:

Degaullistas 8.453.512, 37,75%. Comunistas 5.029.808, 22,46%. Federación Izqierdista 4.207.166 18,79%. Centro Democrático 2.864.271, 12,79%. Socialistas Unificados 506.592, 2,26%. Otros 1.330.967, 5,95%

COLOMBEY LES DEUX EGLISES, FRANCIA.— El Presidente de Francia, Charles de Gaulle, observa ayer 5 a su esposa, mientras ésta sufraga en las elecciones que tuvieron lugar en el país para renovar las bancas parlamentarias. Le sirve de fondo al matrimonio De Gaulle un gran retrato del general De Gaulle de uniforme militar.— (RADIOFOTO UPI.)

NOTABLE AUMENTO DE INVERSIONES

Nuevas Industrias Surgen en Valdivia

VALDIVIA (Mario de los Reyes, enviado especial).— El interés con que el Ejecutivo ha venido atendiendo durante estos dos últimos años los problemas de la provincia de Valdivia destacó el Ministro de Economía, Domingo Santa María, al hablar en la inauguración de la Planta Laminadora. Recordó que la primer vez que en la historia de la Corporación de Fomento, la Comisión de Industrias sesionó fuera de Santiago, lo hizo en esta ciudad, precisamente, y bajo la presidencia del Ministro de Economía.

Expresó Santa María que dialogar con los industriales y empresarios, con ruda franqueza, había sido una rica experiencia. Agregó que en los años 1965 y 1966, en el solo rubro del apoyo financiero a los proyectos de la mediana industria de Valdivia, la CORFO había otorgado préstamos y cauciones por dos millones quinientos mil escudos y por dos millones trescientos mil dólares.

Destacó que en forma permanente el Gobierno había ofrecido su apoyo a nuevas industrias elaboradoras de madera para la construcción de chapas o maderas finas, dadas las especiales condiciones que Chile ofrece para ello y la demanda que existe en los mercados europeos para las chapas. Agregó que la industria que se inauguró es la materialización, en hechos concretos, de esta posición estatal.

La laminadora está en condiciones de producir tres y medio millones de metros cuadrados al año de chapas de madera, lo que representará un ingreso en divisas superior a un millón doscientos mil dólares, ocupación estable para 120 personas y para 400 en las faenas en el bosque.

Se refirió también a otras iniciativas y a nuevos proyectos para Valdivia y señaló los enormes esfuerzos que hace el Gobierno para desarrollar la industria elaboradora de maderas.

Mencionó también el Ministro Santa María la costumbre existente en el país de culpar al Gobierno de cualquier problema que se suscita, en vez de buscar posibles soluciones. Señaló que la Corporación de la Madera, si bien había planteado problemas, también se había preocupado de buscarles solución, con criterio realista, lo que ha permitido estudios concretos sobre la materia.

Dijo que durante los años 1965 y 1966 la CORFO había respaldado iniciativas

(PASA A LA PAGINA 12)

Avión de Pasajeros se Estrelló en Liberia

MAS DE 50 MUERTOS

ROMA 5 (ANSA).— Se supo en el aeropuerto de Fiumicino que un avión de de la compañía brasileña Varig, vuelo Nº 837, partido anoche a las 21 horas del aeropuerto romano directo a Río de Janeiro vía Monrovia, a causa de la espesa neblina aterrizó fuera de la pista en el aeropuerto de la capital de Libia.

A bordo viajaban 52 personas entre las cuales doce son de nacionalidad italiana.

Al parecer hay unos 20 sobrevivientes. El avión había hecho escala en Fiumicino proveniente de Beirut a las 20.30 horas. El accidente se produjo a las 0,3 hora local.

Un funcionario de la compañía Varig de Roma precisó que se trataba de un DC-8 con una tripulación de 18 personas bajo las órdenes del Comandante Rocha.

El avión provenía de Beirut, y en Roma, donde hizo escala, subieron a bordo 52 pasajeros.

En Beirut se habrían embarcado 19 personas.

Entre los pasajeros se encontraban Renata Garzalli y Giovanni Trizzino, residentes en Brasil, los cuales, según se ha sabido, figurarían entre los sobrevivientes.

ROMA 5 (ANSA).— Según noticias llegadas a la sede romana de la compañía aérea Varig, a bordo del avión DC-8 que se precipitó a tierra en Liberia, viajaban en total 91 personas, de las cuales 19 formaban parte de la tripulación. De los 72 pasajeros, 52 se habían embarcado en Roma y los otros provenían de Beirut.

Los sobrevivientes del accidente serían unos 40, pero todavía no se dispone de cifras exactas.

Según noticias provenientes de Monrovia, el avión estaba por aterrizar en el aeropuerto, que dista unos 50 kilómetros de la ciudad, cuando se oyó una violenta explosión. Saliendo de la pista, el DC-8 arrolló algunas casas y fue a detenerse en llamas cerca de una iglesia. No se conocen las causas del accidente.

ROMA, 5 (UPI).— Uno de los pasajeros del avión DC-8 brasileño que se estrelló hoy cerca de Monrovia fue identificado como el ingeniero proyectista italiano Giovanni Frizzino, de 40 años, según reveló aquí su propia madre.

La señora Irma Mattina Trizzino, viuda de un director de colegio, explicó que su hijo volvía a Río

(PASA A LA PAGINA 12)

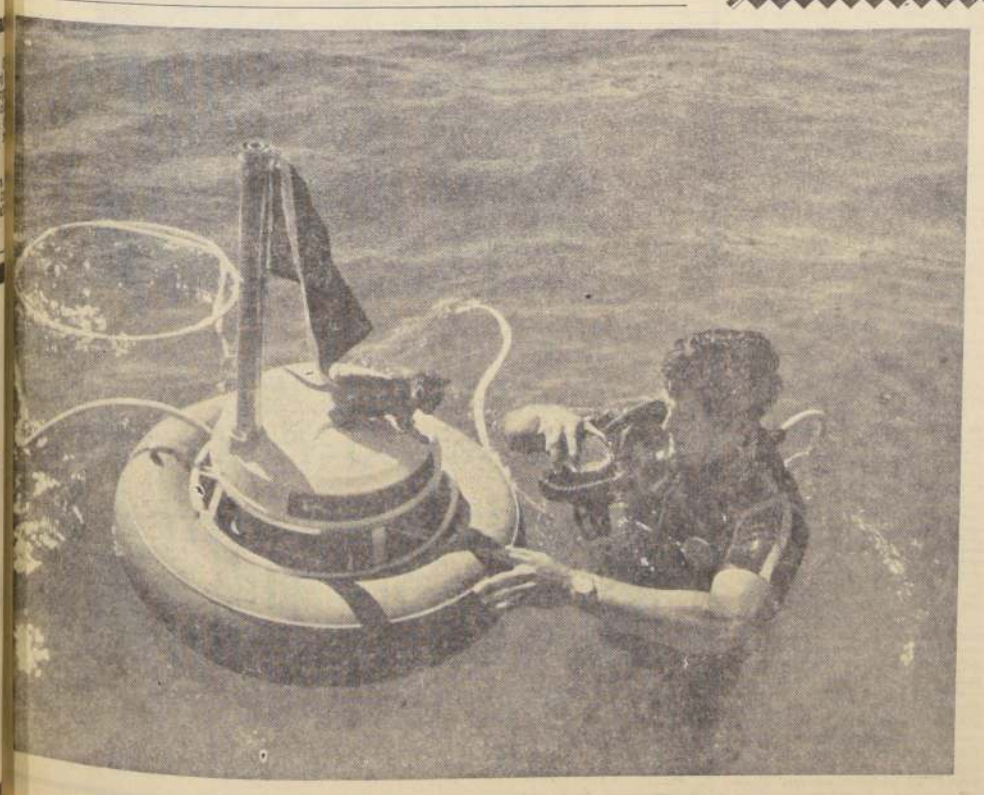

MASCOTA ORIGINAL

El francés André Chenevée, a los 23 años de edad, tiene el título de campeón mundial en la natación submarina sin utilizar tanques de oxígeno. Recientemente, en Cannes, André decidió probar el nuevo equipo de respiración submarina, Johnson Motors.

No sólo encontró André el equipo extremadamente útil en sus exploraciones submarinas, y en su trabajo como entrenador licenciado para la natación bajo el agua, sino que también recibió un premio inesperado cuando descubrió que era una plataforma flotante de observación, ideal para su mascota, Gato-Buoy, un gatito que él encontró abandonado en la playa de Cannes. Ahora, cuando André va a realizar sus exploraciones en el fondo del mar, lleva a su mascota de tierra.

Un Millón 600 Mil Alumnos

Se Inicia Hoy el Año Escolar

ENSEÑANZA BASICA PARA TODOS LOS NIÑOS DE CHILE

Con actos literario-musicales son recibidos hoy en la totalidad de las Escuelas Primarias existentes en el país, más de un millón y medio de niños matriculados tanto en los establecimientos de enseñanza particular como fiscal.

Los planteles secundarios, de enseñanza especial, normal y técnica, han escalonado sus fechas de recepción de alumnos entre el próximo lunes 13 y lunes 20 del mes en curso, en conformidad a los planes educacionales y planteamientos de enseñanza.

Durante el proceso de matrícula se observó un aumento de un veinte por ciento más o menos en cuanto al ingreso al primer año primario, en relación con el año pasado y esta cuota de mayor número de educandos será absorbida mediante la ampliación realizada en la casi totalidad de los planteles educacionales.

La nueva Directora General de Enseñanza Primaria y Normal, Renée Viñas, dirigirá un mensaje especial a los alumnos en éste su primer día de clase y en el Ministerio fueron cursadas este fin de semana, todas las instrucciones para permitir el normal desenvolvimiento de las actividades escolares.

Por otra parte, se informó que en la Junta de Auxilio Escolar se estaba trabajando en la confección de las listas de los alumnos agraciados con becas y medias becas y que éstas serán distribuidas próximamente a las Direcciones de los planteles de cada solicitante.

En relación con algunos problemas suscitados por el cierre de algunos establecimientos primarios particulares, se informó que estos casos, que son aislados y comunes durante todos los períodos de inscripción de clases, estaban siendo estudiados y serán adoptadas todas las medidas tendientes a asegurar su normal desenvolvimiento y que conforme a las líneas trazadas por el Supremo Gobierno, ningún niño chileno quede sin poder ingresar a la enseñanza primaria.

Por su parte, la Directora General de Educación Primaria y Normal, Renée Viñas, expresó que "será superada la meta propuesta durante 1965, y que en lo que se refiere a la capacitación del profesorado, éste ha concurrido en forma pocas veces vista a los cursos extraordinarios realizados en Santiago y en diferentes capitales de provincias. Este hecho, aseguró Renée Viñas, permite asegurar que la expansión educacional alcanzará cifras logradas en muy pocas oportunidades, en lo que a porcentajes se refiere.

Luego añadió: "El mayor porcentaje de matrículas, el aumento ostensible de las plazas de maestros observado durante estos dos últimos años y la aplicación de las normas técnicas contenidas en la Reforma Educacional, constituyen motivos más que suficientes para calificar con optimismo la labor que se empieza hoy a cumplir en este nuevo año escolar.

Más de 300 porteños se dieron cita en el Estadio Ferroviario "Fernando Guaida Palma" de Valparaíso para rendir un homenaje al diputado Eugenio Ballesteros por su brillante labor en la Presidencia de la Cámara de Diputados. Al acto concurrieron el Ministro del Interior, Bernardo Leighton y de Trabajo, William Thayer, además de numerosos parlamentarios que testimoniaron en esta forma su reconocimiento a Eugenio Ballesteros . En el grabado aparecen de izquierda a derecha, Alicia Mercli de Thayer, el Ministro Bernardo Leighton, el diputado Eugenio Ballesteros, William Thayer y el senador Benjamín Prado, durante el desarrollo de la manifestación.

La Ligua y Cabildo se Pliegan a la Campaña de Ahorro

de la campaña de ahorro popular masivo que impulsa en las provincias de Valparaíso y Aconcagua el Consejero del Banco del Estado, economista Fernando González Ruiz, quedó una vez más de manifiesto con el interés que ha despertado en las comunas del interior de estas provincias, en localidades tales como La Ligua y Cabildo.

Ayer en la mañana, a las 11 horas, en el Teatro de La Ligua se llevó a efecto una gran reunión pública, a la que asistieron diversos organismos de base de la región, particularmente cooperativas de pequeños artesanos e industriales, sindicatos campesinos, Centros de Madres y Juntas de Vecinos.

El Consejero González Ruiz disertó sobre "El Ahorro Popular y la Incorporación del Pueblo al Proceso Económico", explicando los fundamentos y planos del ahorro masivo que impulsa el Banco del Estado, en cumplimiento del programa económico del Supremo Gobierno. En esta oportunidad, a través de la voz representativa de sus directivas, las organizaciones populares de la localidad aprovecharon de dialogar sobre sus anhelos y problemas de desarrollo y promoción de sus instituciones, con el Consejero del Banco del Estado.

Este evento revistió enorme importancia para la zona, sobre todo en relación a las actividades de los pequeños artesanos, que en La Ligua efectúan una labor de carácter económico de grandes posibilidades en relación a la directa incorporación del pueblo en el desarrollo de la región. Participaron también representantes de asentamientos campesinos, que viajaron especialmente a La Ligua desde distintas localidades para participar en los análisis que en esta oportunidad se realizaron, sobre el complejo artesanal-agrícola de la zona, su desenvolvimiento actual y su futuro acrecentamiento sobre bases previamente estudiadas.

EN CABILDO

Luego del acto en el Teatro de La Ligua, el consejero González Ruiz siguió viaje a Cabildo, donde a las 15 hrs. sostuvo una reunión similar a la anterior con los organismos de base de esa localidad para promover la campaña del ahorro del Banco del Estado, y donde a la vez pudo informarse en detalle de las materias y problemas de los pobladores de Cabildo. Tanto a la reunión de La Ligua como de Cabildo asistieron personeros de directivas de sindicatos campesinos, artesanales, juntas de vecinos y centros de madres de Hierro Viejo y Petorca, a la vez que de San Felipe y Los Andes.

El objeto de su asistencia, según explicaron a "La Nación", fue tomar contacto personal con el Consejero Fernando González para invitarlo a sus respectivas localidades, a fin de que los asociados de las organizaciones que representan se incorporen de lleno a la campaña de ahorro popular masivo del Banco del Estado, pues "en Aconcagua esta campaña que impulsa el Consejero señor González Ruiz ha tenido un eco extraordinario; son muchas las organizaciones que ya han tenido un contacto directo con el Consejero del Banco del Estado, y nosotros hemos venido a manifestarle que deseamos plegarnos con todas nuestras directivas y asociados a los planes de ahorro del Banco del Estado. ¡Pues ni nosotros ni Aconcagua nos quedaremos atrás! Por eso hemos venido hasta La Ligua y muchos de nosotros hemos seguido también hasta Cabildo, pues creemos que esta campaña tiene un valor inmenso, y si nuestra provincia de Aconcagua, a través de todas sus organizaciones populares elaboraran un programa en conjunto para el ahorro del pueblo, estimamos que podremos brindarle un gran ejemplo a todo el país, sobre todo nuestros campesinos y nuestros pequeños artesanos. Estamos bien organizados y daremos ese ejemplo", finalizaron en sus declaraciones a "La Nación".— (Corresponsal)

Cámara despacha mañana saneo de títulos de dominio

La Cámara de Diputados sesionará mañana a fin de despachar totalmente el proyecto que sanea los títulos de dominio en las poblaciones en situación irregular. La iniciativa será informada por los diputados Fernando Sanhueza a nombre de la Comisión de Vivienda y Sergio Fernández, por Hacienda.

Los parlamentarios deberán despachar la iniciativa tanto en general como en particular.

Cobra importancia el despacho de este proyecto ya que su aplicación beneficia a más de 80 mil familias de pobladores (medio millón de personas) que hasta el momento no han podido conseguir su título definitivo de dominio.

Asimismo, la Cámara deberá votar las indicaciones aprobadas en la Comisión de Hacienda. Destaca entre ellas la que establece la facultad para el Presidente de la República a fin de que pueda declarar zonas obligatorias de construcción.

COMISION DE DEFENSA

Para mañana se encuentra citada la Comisión de Defensa de la Cámara a fin de considerar el proyecto que dicta normas sobre la reestructuración de la Dirección de Aeronáutica. A la sesión se encuentra invitado el Ministro de Defensa Juan de Dios Carmona.

LO QUE "EL SIGLO" NO CUENTA

Los Oscuros Manejos Internacionales de los Comunistas

Vivo impacto ha causado en los círculos políticos la información que ayer diera LA NACION sobre el verdadero sentido, y los justos alcances de la maniobra comunista para tratar de enlodar el prestigio de personas respetables, tratando de hacerlas aparecer como ligadas al espionaje internacional. A pesar del escaso movimiento que registra la política los días domingos, las personas que fueron encontradas por nuestros redactores, consideraban que el ridículo realizado por los periodistas comunistas es de los más grandes que se recuerda en la política nacional. El hecho de que hayan querido presentar como misteriosos, hechos de publico conocimiento y en muchos de los cuales el propio Director de "El Siglo" había tenido participación directa como dirigente estudiantil, ha significado una demostración clara de las malas artes que emplean los totalitarios para alcanzar sus oscuros objetivos.

En su búsqueda de nuevos antecedentes LA NACION llegó ayer, hasta la casa del Dr. Jorge Thomas Piraino, distinguido joven profesional, a quién los dirigentes comunistas han denunciado como uno de los "siniestros" agentes del CIA en Chile. Thomas, quien fuera Vicepresidente de la FECH, tiene actualmente actividades docentes en la escuela de medicina de la Universidad de Chile, y se mantiene ligado a la juventud dando cursos a los jóvenes estudiantes cristianos que giran en torno a ORMEU. Fue llamado hace un par de años por el actual diputado Fernando Sanhueza, para que realizara cursos dada su vasta preparación en materias universitarias y científicas.

El testimonio de Jorge Thomas, es especialmente valioso puesto que fue especialmente invitado por la Juventud Comunista a la VII Asamblea de la Federación Mundial de Juventudes Democraticas realizada en Bulgaria a mediados de 1966. La FMJD es un organismo internacional comunista con sede en Budapest, y que se dedica a organizar eventos juveniles en la línea de la guerra fría y la política de bloques.

En sus declaraciones a LA NACION, Thomas manifestó su sorpresa e indignación por la artera y canallesca campaña de los comunistas. Consciente de su limpia trayectoria gremial que le ha valido el respeto unánime de los jóvenes chilenos, nos manifestó que todo esto respondía a una sucia maniobra destinada a obtener ventajas para los comunistas en el frente interno estudiantil. "Si ellos creyeran realmente lo que dicen, agregó, sería incomprensible que me hubieran invitado especialmente a Sofía, ya que de ser yo una persona relacionada con la CIA, esto significa que ellos son lo suficientemente torpes como para extenderles invitaciones especiales a sus eventos o de lo contrario, que su política internacional frente a los EE. UU. ha variado en forma sustancial con motivo del diferendo chino-soviético".

De todo esto se desprende la mala fe de "El Siglo" y del ridículo que están haciendo Insunza y Labarca ante sus propias bases. Nos agrega Thomas que esto le sorprende doblemente dada la extraordinaria insistencia del señor Rojo —encargado de los comunistas para asuntos internacionales— para que de todas maneras asistiera a dicho evento, dada la resistencia de los democratacristianos a participar en estos eventos de propaganda bloquista. "Sin embargo, asistimos, dice Thomas, en vista de la insistencia y de nuestra posición amplia e independiente en las relaciones internacionales".

Un hecho grave y decidor, para cualquier observador medianamente informado lo constituye el hecho de que sean los representantes oficiales de la Juventud Comunista los que administren los pasajes y los cuantiosos recursos destinados a estos eventos. Contrasta esto con el hecho de que los democratacristianos siempre realizan sus actividades juveniles como representantes democráticos de organizaciones pluralistas y por lo tanto en forma pública y sometida al control y la fiscalización de sus bases.

Sorprendente resulta para los observadores internacionales el costo millonario de estos eventos comunistas, cuyo financiamiento nadie conoce, pero todos sospechan. En Sofía habían centenares de delegados que copaban todos los hoteles de la ciudad, siendo atendidos a cuerpo de rey.

En la delegación chilena, además de Jorge Thomas y José Núñez, de la Democracia Cristiana, iban los dirigentes comunistas Gladys Marín y Julio Fascio, los cuales llevaban ya varios meses viajando por Europa, planeando quedarse hasta el Congreso del PC italiano en gira por varios países. A las preguntas de los observadores los jóvenes comunistas nunca pudieron explicar satisfactoriamente el origen de los recursos del festival ni tampoco el hecho de por qué era la JJCC la que administraba los pasajes y los fondos en Chile. El planteamiento de Thomas y Núñez era de que siempre los organismos internacionales extendían directamente las invitaciones a aquellas personas que deseaban ver como participantes, pero que no existían, normalmente, sucursales políticas en otros países.

Cosa aparte es el profundo desprestigio de que gozan los comunistas chilenos entre sus congéneres de la América Latina por lo que se considera su línea blanda y "entreguista". Tanto los cubanos como los propios socialistas chilenos realizaron quemantes acusaciones en contra de la línea del PC chileno, situación que estuvo a punto de romper la Conferencia. Es probable que esta sea una de las razones por las cuales Insunza y Labarca tratan en estos momentos de "levantar cabeza" usando para ello la difamación en contra de los demás dirigentes políticos. Como esto quieren aparecer como "duros".

Para concluir, Thomas manifestó a LA NACION que los periodistas comunistas si hubieran querido informarse en forma honesta y limpia de las actividades de ORMEU hubieran podido recurrir a ellos para preguntarlas, no andar jugando a los "James Bond" sacando fotografías y tratando de penetrar en sus oficinas en forma artera. "Nuestras actividades son públicas y están relatadas en los boletines mensuales que publicamos y que tienen circulación internacional", agregó.

La opinión pública comienza a comprender que hay mucho de turbio en las actividades internacionales de los comunistas y que estos lejos de convertirse en acusadores tienen que pasar a ocupar el banquillo de los acusados. Los primeros hilos de esta encuesta permiten pensar que en los próximos días podremos entregar a nuestros lectores sensacionales antecedentes sobre estos manejos oscuros y que "El Siglo" deberá comenzar a responder.

Otro punto que llama poderosamente la atención de los observadores es el continuo flujo de viajes de comunistas chilenos al extranjero, lo que los convierte en los mayores "turistas" del país. Entre los últimos de esos sospechosos viajes de que hemos sido informados por personas que han estado estrechamente ligados al PC, podemos hacer a conocer el del periodista Carlos Jorquera Toloza, que recientemente permaneciera por cerca de dos meses en los países comunistas, como, asimismo, los de los dirigentes sindicales Bernardo Araya (quien todavía permanece en el extranjero) y el de Luis Figueroa. Esos mismos informantes nos observaron que no es normal que gente de escasa fortuna pueda darse gustos de millonarios, como viajar durante meses. Además, no es corriente que se invite a personas a viajes tan largos, si no son con becas de estudio.

Sobre todas estas cosas esperamos los próximos días entregar más y concretos antecedentes. La opinión pública exige que se desenmascare los procedimientos de aquellos que por razones mezquinas pretenden enlodar el prestigio ajeno.

JUNTA ELECTORAL DEL SEGUNDO DISTRITO.— Se constituyó, integrada por los señores: Adolfo Ossa, Víctor Bianchi Pacheco, Conservador de Bienes Raíces; Javier Echeverría Vial, Alfredo Benavides y Gabriel Oyarce.

Querella Contra Vocero Comunista "El Siglo"

POR DIFAMACION SE QUERELLA EL DR. JAIME LAVADOS

Ante los ataques formulados en mi contra, en los últimos días, por el diario "El Siglo", en relación con supuestas vinculaciones mías o de organizaciones en que participo, con la Agencia Central de Inteligencia de los Estados Unidos (CIA), no puedo menos que declarar públicamente lo que sigue:

Soy un médico que, además de mis tareas profesionales, que vivo totalmente como docente en la Universidad de Chile, me intereso por los problemas de la Universidad, los jóvenes, y en particular de los estudiantes. He sido dirigente estudiantil DC, y luego, hasta diciembre pasado, fui secretario ejecutivo del SUM, en el que participan el señor Juan Gómez Millas (Ministro de Educación), don Adamiro Ramírez (Pro-Rector de la Universidad Católica), y otras personalidades de la vida universitaria chilena. Además, pertenecen a este Comité representantes estudiantiles de organizaciones en que participan los comunistas, como la UFUCH, UTE, etc.

Su acción es puramente de bienestar estudiantil (pensionados, hospital, comedores para estudiantes, etc.), y no tiene acción política o ideológica que desarrollar. Se financia, en parte, con aportes nacionales y aportes internacionales, de fuentes tan insospechadas como UNESCO (viaje del señor Balbontín), o Universidades de algunos países desarrollados (Canadá, Reino Unido). En su estructura participan, como miembros plenos, Yugoslavia, y como observadores tres países de Europa Oriental.

También le ha llamado la atención al diario "El Siglo" mi trabajo en ORMEU. Es ésta una organización dependiente de ODUCAL (Organización de U. Católicas de América Latina), y que trabaja en tareas de formación social no partidaria de jóvenes de América Latina, pero en una clara perspectiva cristiana. Lo hace a través de cursos, seminarios, publicaciones, etc. Se financia con fondos obtenidos de ODUCAL y de organizaciones especialmente cristianas europeas. No de alguna fuente que directa o indirectamente aparezca conectada con la CIA.

Estos son los hechos. Y frente a ellos, aprovechando la justificada indignación internacional frente a los intentos de la CIA de controlar los movimientos universitarios (Indignación de la que participo), "El Siglo" ha iniciado una campaña en la que muy sistemáticamente he sido aludido junto a compañeros de ideología y de generación.

No puedo aceptar esa vileza que daña gravemente mi vida universitaria y profesional. No puedo callarme frente a la cobardía de quienes atacan a un hombre sin vida pública, sólo dedicado a trabajar y estudiar aquellas cosas que considera centrales en su destino. No puedo entender que llevados quién sabe por qué intereses circunstanciales o patológicas deformaciones mentales, arrastren la honra y el nombre de una persona que ni siquiera puede ser tachada de anticomunista, a pesar de conocer la falta de ética de sus procedimientos.

No soy yo el llamado a responder políticamente estos ataques, tampoco lo creo necesario. Todos saben cómo se financian, viajan, actúan los comunistas. Tampoco quiero aludir al señor Labarca personalmente. Estamos en desigualdad. Yo hago lo que creo importante. El, lo que le ordenan, como le han ordenado abominar de Stalin, a quien ensalzo, o ensalzar de quien abominó.

Debo informar a "El Siglo" que no habrá otra declaración mía. Lo demás deberá decirse en la querella por difamación que he ordenado presentar. Dr. Jaime Lavados Montes.

Allende Reitera Adhesión a la Tricontinental

El Presidente del Senado, Salvador Allende, envió a LA NACION una carta dando respuesta a las afirmaciones formuladas recientemente por la candidata democratacristiana Sara Gajardo.

Entre sus acápites principales, Allende señala textualmente:

"Asumí la defensa del Senado de Chile, porque ejerzo su Presidencia. Soy un convencido de que el régimen institucional nuestro constituye el sistema mínimo de garantías a que el pueblo puede aspirar para organizarse política y sindicalmente, de modo que el sentir de las mayorías nacionales gravite decisivamente en la vida cívica. Por otra parte, este sistema es producto de la ininterrumpida y ardua lucha de vastos sectores, por años y más años. No es una dádiva ni una concesión graciosa de nadie. Es una conquista pagada con sacrificios extremos de generaciones de compatriotas".

Y agrega:

"El Partido Socialista y yo como militante de él estamos dispuestos a apoyar una reforma institucional. Pero exigimos que se vaya al fondo de los hechos y que si se aplica la vía eleccionaria que ésta se cumpla limpiamente".

A continuación expone:

"Menciona Ud. a la Conferencia Tricontinental de La Habana, tratando de exhibirme en una especie de contradicción, por el hecho de desempeñar el cargo que hoy ocupo a la cabeza del Senado y por los puntos de vista que sustento respecto de la reunión de los pueblos subdesarrollados. Se equivoca Ud. Le incluyo el discurso que pronuncié en la Corporación con motivo de un debate en que también participó el Senador democratacristiano, don Renán Fuentealba. Mi intervención aclara, a mi juicio, esta materia.

No ignora Ud. la existencia de un Tercer Mundo, integrado por alrededor del 47% de la población de toda la tierra, es decir, por 1.400 millones de habitantes y que, sin embargo, produce riquezas que sólo equivalen a un décimo del total de los bienes creados para satisfacer las necesidades del hombre. Tan vasto conglomerado no se encuentra constituido por gentes malditas sino por hombres, mujeres y niños de carne y hueso, lapidados hasta hoy, por la miseria, el analfabetismo y la enfermedad debido a la explotación de que hacen víctimas a sus patrias las grandes potencias capitalistas, entre las que Estados Unidos ocupa el primer rango a una enorme distancia. En La Habana, se congregaron personeros de tales pueblos para dar a conocer en forma cabal la magnitud de sus respectivas tragedias nacionales. La conclusión fluyó de manera simple: promover, por todos los medios, la unidad de acción para liberarse del oprobio que tanta gente sufre. Se demostró que el gran mal de nuestra época es el imperialismo, así como antes fue el colonialismo, y que hay que luchar contra él para que el Tercer Mundo no continúe siendo lo que hoy es. Vietnam martirizado y demolido por el ininterrumpido aluvión de metralla, desde aire, mar y tierra, es la más clara justificación de la Conferencia realizada en Cuba.

En la Conferencia Tricontinental no se excluyó método alguno para actuar ni tampoco se enunciaron allí dogmas estratégicos ni recetas tácticas. He reiterado siempre que no amo ni busco el drama por el drama y que por lo mismo, que alienta conciencia plena de que la vía electoral o pacífica, como Ud. quiera calificarla, debe ser empleada con preferencia siempre que ella resulte viable. Ahora, si se cercenan o cierran tales expectativas, los pueblos tienen derecho a valerse de todos los medios, incluso el insurreccional. La actitud del Partido Socialista se ha regido y seguirá rigiendo según esta norma".

Asamblea del PDC de Ñuñoa

Sesionó ayer, en asamblea general, la Junta Comunal democratacristiana de Ñuñoa. De conformidad a la tabla a tratar, fue nombrado Director del Departamento de Organización y Control el delegado Roque Duval Neira. Enseguida, se estudió el plan de acción a cumplir para activar la campaña electoral de los candidatos a ediles Balbina Vera, Sergio Puyol, Manuel Muñoz, Fernando Díaz y Mario Cisternas, quienes integran la lista democratacristiana para la elección del 2 de abril. Como acto final de la campaña, se acordó efectuar una concentración de masas el jueves 30, en la Plaza Ñuñoa.

INCIDENTES.— En la Hora de Incidentes, intervinieron varios asambleístas, quienes se refirieron en duros términos "al fascismo radical que pretende nuevamente engañar al pueblo".

Gigantesca Proclamación en Arica

ARICA.— Una gigantesca manifestación tributó la ciudad de Arica a los candidatos del PDC por esa localidad, y recibió con vítores la visita del presidente del Partido Demócrata Cristiano, senador Patricio Aylwin.

La concentración se efectuó en la Plaza 1.º de Mayo, y contó con una asistencia no vista en anteriores proclamaciones.

Entre los oradores destacaron Humberto Plaza, de Arica, y los dirigentes capitalinos, Amado Rivera, de la Asociación de Empleados Fiscales, y Antonio Cavalla, presidente de la Federación de Estudiantes de Chile (FECH).

Patricio Aylwin, en declaraciones formuladas a la prensa nortina, señaló que, luego de asistir a las proclamaciones de los candidatos demócratacristianos se siente más optimista, ya que el pueblo ha comprendido la labor del Gobierno y del Partido.

ACTO ORGANIZAN LOS SIN SITIO Y SIN CASA EN VALPARAISO

VALPARAISO.— El Comité de Pobladores "Sin Sitio y Sin Casa" está preparando un importante acto público en Valparaíso, que se efectuará el sábado próximo, a las 18 horas, en calle Victoria Nº 2357.

La finalidad principal de esta reunión es rendir un homenaje a la Comisión Coordinadora de la Operación Sitio, que preside el Intendente de la provincia, Enrique Vicente. Con este fin se ha invitado al Ministro de la Vivienda, parlamentarios y autoridades de Valparaíso.

Para dar mayor realce a este acto, la comisión fiesta, designada con este objeto, proyecta realizar un festival artístico y un coctel-bailable.

Las adhesiones pueden retirarse en la secretaría del Comité de Pobladores "Sin Sitio y sin Casa", ubicada en Av. Pedro Montt 1995, oficina 36.— (Corresponsal).

USM INICIA SU AÑO ACADEMICO

VALPARAISO.— Hoy lunes se iniciará en la Universidad Santa María, de Valparaíso, a las 8 horas, el Año Académico, con una ceremonia que se desarrollará en el Aula Magna de dicho establecimiento.

El Rector Carlos Cerutti pronunciará un discurso de bienvenida a los nuevos alumnos, proporcionando informaciones acerca de instrucciones para el alumnado.

En la Escuela de Graduados de la Universidad se dará comienzo a las clases, en que los alumnos aspiran a titularse de ingenieros.

Además, hoy lunes, a las 9.30 horas, en la sede de la Escuela de Artes y Oficios de la USM y en el Gimnasio de la Universidad Católica de Santiago, en forma simultánea, se dará comienzo a los exámenes de admisión. (Corresponsal).

SERGIO SAN MARTIN BOZAN

CONOCE LOS PROBLEMAS DE LA GRAN COMUNA DE PROVIDENCIA Y TIENE LA SOLUCION PARA TODOS Y CADA UNO DE ELLOS

1º Es médico con más de 30 años de servicios.
2º Ha sido funcionario Municipal, y por su efectiva y positiva labor se le otorgó la medalla al Mérito.
3º Ahora es candidato a Regidor.

SUS MERITOS LO HARAN REGIDOR

CHILE

SERGIO SAN MARTIN BOZAN

LISTA B — Nº 9

LA NACION Empresa Periodística LA NACION • Fundada el 14 de Enero de 1917 • Agustinas 1269 Tel 82222 Cas. 81-D
Presidente del Consejo: JORGE CASH M. • Director: CLAUDIO ORREGO V.
REPRESENTANTE LEGAL: EDUARDO LABBE J. • TODOS DOMICILIADOS EN AGUSTINAS 1269

Educación y Desarrollo

Junto a muchos factores que deben conjugarse para que un país alcance el desarrollo, sin duda que el más importante, y casi diríamos, previo, es la educación. Educación que no puede limitarse a las clases dirigentes, sino que debe transformarse en un esfuerzo masivo en que la totalidad del pueblo obtenga una preparación fundamental y básica que le permita participar con eficiencia y plenitud en la vida nacional.

Tal concepto ha inspirado con singular constancia y eficacia la acción del Gobierno. No es necesario argumentar para demostrar esta afirmación. Basta señalar hechos que hablan por sí solos, y la interpretación de estos hechos se encuentra muy presente en el sentimiento del pueblo chileno beneficiado con ellos.

En 1964 la matrícula primaria correspondiente a la estructura de 6 años de escolaridad obligatoria fue de 1.343.000 niños, correspondiente a 981.000 alumnos fiscales y 388.000 de la educación primaria particular.

Hay que destacar que el aumento promedio anual de estas matrículas fue de 48.000 alumnos en el quinquenio 1960-1964. Además, el cuadro educacional señalaba claramente que en el sector rural los hijos de los trabajadores agrícolas carecían de la oportunidad de una escuela primaria completa, ya que la inmensa mayoría de las escuelas rurales ofrecían sólo dos a cuatro años de estudios, lo que conducía a una deserción forzosa de estos niños y a su consecuente marginación de los beneficios de la cultura, pérdida de talentos e insuficiente preparación para la plena participación en la vida social y económica del país.

Chile se conmovió al ponerse en marcha el Plan Educacional, a los once días de iniciado el Gobierno del Presidente Frei. En esa fecha se firmó el histórico Decreto que ordenaba un Curso Escolar Primario a través del cual se registró la TOTALIDAD DE LA DEMANDA DE EDUCACION. Así se produjo un incremento de 174.181 alumnos al sistema primario vigente sólo en el primer año del Plan, a lo que hay que añadir los aumentos de esta matrícula en 1966 y 1967, que dan una cifra SUPERIOR a 1.600.000 ALUMNOS en este nivel para el presente año. Esto significa que Chile tiene en la actualidad una de las más altas tasas de escolaridad básica de América Latina: 93%. Este porcentaje supera con creces el promedio de toda la región, que no alcanza al 70% y señala a nuestro país como un caso de casi ausencia de déficit escolar primario, dentro de una región latinoamericana en que doce millones de niños de 7 a 14 años de edad carecen de la oportunidad mínima de instrucción señalada por la Declaración Universal de los Derechos Humanos y por todas las Constituciones del Continente.

Este gigantesco esfuerzo nacional realizado con la movilización de todos los sectores nacionales, se posibilitó mediante la construcción de 6.000 salas de clases en 1965, LAS QUE A LA FECHA SUPERAN LAS 9.000 AULAS. Este ritmo del Plan de Construcciones Escolares, traducido en más de 2.500 nuevas Escuelas, ha sido señalado internacionalmente por organismos especializados de la UNESCO como el más importante de toda América Latina. En este punto, no tiene sentido comparar esta tarea, ya realizada con el promedio de 155 nuevos locales construidos anualmente en el quinquenio anterior (1960-1964). Y es importante señalar que más de 1.200 de las nuevas escuelas se encuentran ubicadas en el sector rural, garantizando a los campesinos chilenos que sus hijos tienen ahora a su alcance una educación básica completa.

Es frecuente que, mirando a realizaciones exitosas de otros países, se emplee la palabra "milagro", para destacar que se ha logrado algo que aparentemente era inalcanzable. Entre nosotros, nadie habría creído hace poco más de dos años que Chile sería tan pronto el país más adelantado del Continente en materia de educación primaria. Y hoy lo es, gracias al esfuerzo del Gobierno y a su confianza ilimitada en que la comunidad es capaz de realizar cualquier cosa cuando se la sabe dirigir.

La magnitud de la labor educacional es tal, que sin duda ella sola sería suficiente para justificar históricamente al actual Gobierno. Con mayor razón aún puede hacerse esta afirmación, si se considera que todo esto se ha realizado sin perjuicio de dar al país un impulso extremadamente vigoroso en otros aspectos, al poder exhibir simultáneamente una tasa de crecimiento económico de 7,5%, lo que también constituye un salto hacia adelante de la más rotunda trascendencia.

Tasa de escolaridad y tasa de crecimiento económico son, pues, dos pilares fundamentales que permiten mirar el futuro de Chile con sólido optimismo, no menguado por la pequeñez ni la envidia de sectores desplazados.

El Sociólogo y el Político

Hace más de 50 años, un hombre extraordinario, Charles Péguy, que marcó profundamente la vida del ilustre filósofo Jacques Maritain, como su padrino Bloy, escribió algunas ideas decisivas sobre el significado de la unión estrecha que debe existir entre mística y política.

Para esta figura excepcional, toda la fecundidad de una empresa política depende de mantener indestructibles los lazos entre mística y política, de tal modo que siempre la primera alimente, dé sentido, a la última. El aflojamiento de los lazos, la separación de ambas, para Péguy, implican el signo de todas las decadencias.

"El interés, la cuestión, lo esencial, es que en cada orden, en cada sistema, la Mística no sea devorada por la Política a que ha dado nacimiento". Y de aquí surgía su división de la historia entre las **EPOCAS** y los **PERIODOS**.

En las primeras, son las "Místicas" las que hacen el gasto, las que ponen en marcha a los pueblos y sacuden los cimientos de las viejas estructuras: es la Historia creadora, es el peregrinaje progresivo y fervoroso de las multitudes que se sienten solidarias de su destino.

En los "períodos", en cambio, es la opaca medianía, la maleza rutinaria, la vida sin horizontes, el predominio de lo insignificante, el gobierno de "sacristanes, de barberos y de gendarmes", según la frase unamunesca, coligados para defender su mundo de prebendas y de mezquindades, unidos en el miedo, en la superficialidad, en las tinieblas de un vegetar sin gloria ni esfuerzo.

Por eso es conveniente, de cuando en cuando, recordar nuestra razón de ser, nuestra legitimidad insobornable, a falta de las cuales perderíamos todo sentido.

Y hemos pensado hoy en la utilidad de unir en una reflexión los pensamientos de uno de los más grandes sociólogos y pensadores políticos de nuestro siglo, Max Weber, con los de aquel gran Presidente mártir que se llamó John Kennedy.

Para Weber, 3 deben ser las cualidades eminentes del hombre político: la pasión, es decir, la entrega total a una causa; el sentido cabal de la **RESPONSABILIDAD** con los hombres y las instituciones, la fidelidad en lo poco y en lo mucho, y, por último, el "VISTAZO" intuitivo y certero. Llamará a éste "la cualidad psicológica determinante del hombre político" y agregará "eso quiere decir que debe poseer la facultad de dejar a los hechos que obren sobre él, en el recogimiento y en la calma interior del alma y, en consecuencia, SABER MANTENER A DISTANCIA a los hombres y a las cosas. "La ausencia de desprendimiento' (DISTANZ) como tal es uno de los pecados mortales del hombre político".

Y concluirá sus observaciones con las frases siguientes: "La política consiste en un esfuerzo tenaz y enérgico para taladrar tablas de madera dura. Este esfuerzo exige a la vez pasión, y un vistazo certero. Es perfectamente exacto decir, y toda la experiencia histórica lo confirma, que nunca se hubiera podido alcanzar lo posible si en el mundo no nos hubiéramos dedicado siempre y sin cesar a enfrentar lo imposible. Pero el hombre que es capaz de hacer un esfuerzo semejante DEBE SER UN JEFE, Y NO SOLO UN JEFE, SINO MAS AUN, UN HEROE, en EL SENTIDO MAS SENCILLO DE LA PALABRA".

Por su lado, el noble Presidente Kennedy, en su obra "El valor en política", después de mostrar los peligros que debe arrostrar el político, a saber, la natural inclinación a ser siempre halagado, el temor a no disputar a la "clientela" y, por fin, el más significativo de los obstáculos, "la presión ejercida en él por sus electores, los grupos de intereses, los firmantes de peticiones, los bloques económicos y aún el elector "medio", escribió estos preceptos que no debieran ser jamás olvidados: "La verdadera Democracia, viva, en pleno auge, coloca su fe en el pueblo —ella tiene la convicción de que el pueblo no se contentará con elegir hombres que representarán sus opiniones con fidelidad y eficacia, sino elegirá también a hombres que sabrán ejercer su juicio—, ella tiene la convicción de que el pueblo NO CONDENARA A AQUELLOS CUYA DEVOCION A SUS PRINCIPIOS LLEVA A ADOPTAR UNA ACTITUD IMPOPULAR, pero que, por el contrario, recompensará el valor, respetará el honor y terminará, en última instancia, por reconocer dónde está la verdad."

Y aquí podemos comprobar la asombrosa concordancia entre el "profeta" Péguy, el sociólogo y pensador político Weber y el estadista y gobernante ejemplar John Kennedy.

Para ciertos hombrecitos que piensan que el único rostro de la existencia es el de la "Náusea sartriana" y que todo se resume en la proliferación de multitudes de aprovechadores y de condenados a una libertad que no tiene objetivo, era conveniente, y más todavía, muy saludable, recordar cómo tres hombres medulares de nuestra época atribuyeron al político un papel eminentemente digno y superior.

Y mientras transcurre marzo, con los últimos ardores del estío, es indispensable que todos los que enarbolan el estandarte de la Revolución que el pueblo de Chile espera, no olviden por un solo instante que la Mística no puede ser devorada por la conveniencia oportunista y, por el contrario, debe ser el signo rector de toda la Política.

L. Y. R.

La Marcha del Mundo

CERRANDO LA CAJA DE PANDORA

Según la mitología griega, Pandora —"mujer de todos los dones"— recibió de los dioses tanto los dones con que podía hacer la felicidad de los hombres como labrar la desgracia del género humano, todos ellos contenidos en una caja que trajo en sus manos a la tierra. Al abrirla imprudentemente, las desgracias se difundieron antes de que pudiera cerrarla. Sin embargo, la esperanza quedó en el fondo de la caja.

Los esfuerzos que están realizando las grandes potencias para impedir la proliferación de las armas atómicas y encerrar esta terrible energía en la caja de los acuerdos internacionales, trae a la memoria la vieja leyenda de Pandora. Porque después de haber liberado la energía nuclear y convertirla en una espantosa arma de destrucción en masa, los hombres, aterrorizados, procuran domeñarla e impedir que termine por destruirlos.

En tal sentido, pueden exhibirse avances alentadores. Un tratado que prohibe las armas atómicas en el espacio exterior y lo dedica a fines pacíficos, logró su aprobación por la Asamblea General de las NN. UU. a fines del año pasado. El acuerdo de Tlatelolco (México), concertado en los días finales de febrero, asegura la ausencia total a perpetuidad de armas atómicas en América Latina. Por fin, la Conferencia de Desarme de Ginebra en sus actuales sesiones, parece encaminarse a la elaboración de un tratado de no proliferación de armas nucleares, en tanto el Presidente Johnson acaba de declarar que ha recibido seguridades personales del Primer Ministro soviético, Alexei Kosygin, que el Kremlin está dispuesto a iniciar discusiones con Estados Unidos sobre posibles medios para limitar la difusión de proyectiles cohetes, tanto ofensivos como defensivos.

La importancia de estos acuerdos no radica, con todo, solamente en sí mismos, sino además en que son partes de un vasto esfuerzo de acercamiento mundial, más allá de naturales discrepancias ideológicas, y estatégicas, que abarca a la mayoría de las grandes potencias y cambia el cuadro internacional surgido de la guerra fría.

Aparte de los hechos ceñidos a la limitación del armamento atómico, que acabamos de recordar, han ocurrido en días recientes otros dos, que definen muy bien el nuevo clima que se empieza a vivir. Uno es la firma de un pacto entre Francia y Rusia de cooperación aeronáutica, que seguramente ha de conducir a esfuerzos conjuntos para el desarrollo y comercialización del transporte aéreo. El otro es la visita que realiza el Canciller polaco, Adam Rapacki, a Londres. En una concurrida conferencia de prensa, Rapacki se refirió a dos temas muy importantes, las relaciones de su régimen con la Iglesia Católica y con el gobierno de Bonn, abriendo la posibilidad de que el Papa pueda viajar a Varsovia en este otoño europeo o en el próximo año.

DE LA GUERRA FRIA A LA PAZ FRIA

La guerra fría entre oriente y occidente ha sido el hecho dominante en las relaciones internacionales por más de veinte años. Nacida inmediatamente después de la II Guerra Mundial, se concentró en Europa (especialmente en el problema alemán), extendiéndose luego al Lejano Oriente y Asia, mientras el Medio Oriente se vio cada vez más comprometido y Castro la llevó a pocas millas de los Estados Unidos.

Actualmente surgen a su respecto una serie de interrogantes: ¿ha perdido su vigencia la idea de una eterna guerra fría, es decir, de un precario equilibrio mundial? ¿Qué resultados han tenido las naciones neutrales de Asia y Africa en la creación de un nuevo elemento que interviene necesariamente en la división de oriente y occidente? ¿La pugna chino-soviética ha alterado el esquema de enfrentamiento este-oeste aún más de cuanto se puede apreciar hasta ahora? ¿Qué significación tienen las tensiones en el seno de la propia alianza occidental?

Las respuestas que puedan darse a tales enigmas, probablemente ayuden a definir el futuro inmediato; pero, por eso mismo, no son nada sencillas. Sin embargo, es de toda evidencia que hay en marcha procesos que están transformando las relaciones tanto de los bloques mismos como dentro de ellos.

En primer lugar, la situación bélica se ha transformado. El viejo cuadro de unas poquísimas potencias nucleares enfrentando a otras poseedoras simplemente de armas convencionales, ha sido sustituido por otro, en que cada bloque ha encontrado la manera de contrarrestar el poderío nuclear del antagonista. Los peligros de un statu quo semejante (al alentar acciones en pequeña escala) han llevado al esfuerzo de buscar un equilibrio aunque sólo sea en el campo convencional, de los que son ejemplos los acuerdos a que ya nos hemos referido.

Luego, en Europa, por lo menos, donde se concentró originalmente el conflicto, hay una estabilidad que ha dado al traste con muchas ideas que atizaron la guerra fría. En efecto, Rusia, esperó durante muchos años que ese conflicto o una crisis económica fueran el estímulo para una revolución en algunos países de occidente. Por su parte, EE. UU. también esperó una rebelión de los países absorbidos por el sistema comunista. Bien se sabe que ni una ni otra cosa sucedió, de tal modo que esas ideas carecen de toda fuerza dinámica. El cambio de la política de Bonn en relación a los estados de la Europa Oriental ejemplifica muy bien lo ocurrido. Asimismo, la conducta exterior de De Gaulle se funda en la existencia de una estabilidad tal que cree posible hablar de "un acercamiento continental" al referirse a Europa.

En tercer lugar, los peligros menos agudos han traído consigo una pérdida de cohesión dentro de las dos alianzas y dentro de los sistemas de seguridad con que ellas se rodearon. Las crisis de la OTAN y del pacto de Varsovia lo revelan muy bien. Al propio tiempo, el nacimiento de nuevos países —Africa es un buen ejemplo al respecto— o el renacer de antiguas potencias, como China, han provocado un desplazamiento del centro político de gravedad del mundo.

Finalmente, la creciente y rápida división económica entre las regiones más y menos desarrolladas del mundo, afecta cada vez más no sólo a las organizaciones políticas, sino aún a la lealtad de los miembros de cada grupo, al hacer surgir nacionalismos continentales que buscan la expresión de sus peculiares intereses y al dividir a los ciudadanos del mundo en dos grandes porciones: aquellos partidarios del statu quo (es decir, los satisfechos) y los que desean cambiarlo.

De esta manera, el esquema de la guerra fría aparece como sobremontado por estos hechos y un nuevo sistema de relaciones se ve despuntar en el horizonte.

¿Y AMERICA LATINA?

Sin duda, si nuestra región quiere —y debe querer hacerlo— jugar algún papel en el mundo de hoy, tiene que tomar en consideración muy seria esta nueva situación, apenas esbozada, sin embargo.

Desde este punto de vista, la posición que el Gobierno de Chile ha adoptado en la Undécima Conferencia de Cancilleres que acaba de terminar en Buenos Aires, es la más inteligente y la única que puede dar frutos.

En efecto, Chile ha sostenido que los Presidentes americanos, en su reunión cumbre, deben dar preeminencia a las cuestiones económicas, buscando caminos que conduzcan a la salida del peligroso estado de estancamiento en que se encuentra América Latina. Esto significa alinear definitivamente a nuestra América entre aquellos países que buscan cambiar el actual status de división entre pobres y ricos. Instrumento inapreciable de ello es la integración regional.

La excelente acogida que tuvo la posición chilena y la comprensión manifestada por Estados Unidos, abren promisorias expectativas. Hay, sin duda, un inmenso camino que recorrer y muchas contradicciones que superar. El primer paso, sin embargo, ha sido dado y es enaltecedor que nuestro país haya estado presente entre aquéllos que exhiben una aguda comprensión de tal necesidad.

Desde este punto de vista y siempre que se persevere en esa línea de conducta, la reunión de Presidentes americanos ha de significar un cambio a la vez promisorio y profundo, porque constituirá la derrota de elementos muy regresivos —como los nacionalismos exagerados— que por demasiado largo tiempo han impedido que nuestra América juegue en el mundo el papel que le corresponde.

Alguna vez se ha definido la inteligencia como la capacidad para adaptarse a las nuevas situaciones. Sin duda, nunca como ahora América Latina debe demostrar que es inteligente, y saber rescatar la esperanza que quedó depositada en el fondo de la Caja de Pandora.

C. N.

Consideraciones Sobre la Clase Media

Nadie podría negar que es el sector más potente y eficaz. El esqueleto, la nervadura múltiple que sostiene la armazón de esta gran familia chilena. Los marxistas, bajo la calificación despectiva de "pequeño burgués", emplean encarnizadamente, desde su arsenal teórico, a la clase media. Desde su arsenal práctico, no siempre, en vísperas electorales o en la formación de un "frente popular" la halagan. La clase media pasa a ser, oh milagro de la táctica y de los enmascaramientos, el "sector progresista".

El marxismo soslaya, olvida que hay una conciencia, una individualidad humana que escapa a los imperativos a los cerrojos rígidos de una clase. Lo que otorga una ubicación en la clase media no es un índice solamente económico. Más que eso, es una mentalidad, un sentir. Sentirse en la clase media es presentir que la situación propia depende del empeño personal y que no el camino va hecho de herencias blasonadas. Indicativo que el marxismo ignora.

La Derecha tampoco puede sentirse intérprete de la clase media. Sabiéndola un conglomerado vasto, un decisivo núcleo electoral, le despiertan los amores de la hora undécima. Y tiene el empeño, camaleonístico, de aparecer como su defensora. Pero este mimetismo, este maquillaje pre-electoral, es inútil. Porque a cada paso, con cada actitud, como al tony de circo que tropieza con la piel de león, se le siente la discordancia. La Derecha no está en la piel de la clase media. Está ajena a su íntimo sentir.

Un análisis que fuera hasta las raíces más hondas de nuestra estabilidad institucional nos daría algunas verdades sorprendentes. Chile ha tenido la virtud de tener grupos intermedios lo suficientemente poderosos como para amortiguar e impedir el choque entre los extremos. Pero también, lo que es más importante, ha tenido un criterio singular para mantener lo necesario y renovarse, aún integralmente, en lo que fuere preciso.

Desde el Gobierno de Montt, nuestra clase media, pequeñísima en número, pero eficaz como levadura, supo encarnar una esperanza intelectual, diseñar un horizonte. Después de la frustración de Balmaceda, sólo 1920 va a ser un hito demarcatorio de su ascenso verdadero. Pero ese año, 1920, va a ser sólo la génesis de una clase media urbana.

La realización más importante, históricamente, del actual Gobierno, es comprender que un país que progresa es un país en que todos despiertan a la iniciativa. Para esto era imperativo transformar la mentalidad del campo. Dar allí el "fiat", el hágase de una nueva, una naciente clase media agraria. El vasto inquilinaje, dos millones o más, no sólo necesitaba ser empleado con un mejoramiento económico, sino con los imponderables de una distinta situación psicológica. Pasar de dependiente, de instrumento manejable de la producción, a actor de su propio destino.

R.

La Campana del Naufragio

No ha tenido un vértigo trágico de temporales y de [illegible] el naufragio del vapor "Ponderosa", el mercante liberiano encallado en los perversos roqueríos de Puerto Molineaux, en la ruta de los canales magallánicos. De todos modos, cuando la noticia del accidente de la nave llegó a Inglaterra, la célebre campana del Lloyds de Londres dio un lúgubre son, diciendo en su tañido que un nuevo buque se había ido a los demonios en la inmensidad del mar. La verdad es que recientemente el barco ha sido liberado y sólo a medias.

La campana del Lloyds, llamada "la del pregonero" por la popular voz londinense, tiene ese preciso oficio de anunciar los naufragios en la sede de la más grande y famosa entidad de seguros del mundo. El poeta Dylan Thomas decía que la campana hablaba de un llanto sin consuelo con su lengua de metal.

La campana toca casi todos los días, y no de raro [illegible] más de una vez al día. El mar todavía se niega a dejarse domesticar al genio del hombre que lo navega. La serpiente del naufragio muerde cuando quiere, con o sin tempestades a la vista, y de ello dan un terrible testimonio elocuente las propias estadísticas del Lloyds de Londres. En un año normal, de paz y no de guerra, como lo fue, por ejemplo, el de 1936, la campana del pregonero picó 371 veces, sobrepasando en la cifra de 6 los días que transitaron por el calendario. A la vanguardia de la sombría lista estuvo entonces la marina mercante británica con 91 naves perdidas. Fue seguida por la de Estados Unidos, que inscribió 49 buques desaparecidos, a bastante distancia de la de Noruega que sufrió 25 naufragios. La flota alemana fue la minoritaria de las grandes, con sólo 15 naves tragadas por el mar. Después viene la escolta de los otros naufragios, país por país, hasta enterar el número tremendo: 371 barcos idos al infierno en sólo un año.

En cada uno de estos casos —los de ayer, los de hoy, los de mañana— hay episodios de grandeza y de miseria, de heroísmo y cobardía, unidos a la entraña misma de la débil condición humana, con coraje, desesperación, resignación o angustia. La propia campana del Lloyds es un terco sobreviviente de este espanto. Era la campana que daba las horas a bordo de "La Lutine", una fragata corsaria hundida en los arrecifes de Terschelling, en el Mar del Norte, en 1799. "La Lutine" llevaba en su vientre un millón de soberanos en oro, destinados a los bancos de Hamburgo para financiar la ofensiva bélica de Austria contra Francia, y sus armadores aseguraron el barco y su alucinado cargamento antes de que la nave zarpara en su último viaje. El Lloyds pagó las pólizas sin pestañear, de acuerdo a su costumbre. Luego se dio a la tarea de recuperar el oro sumergido bajo ocho metros de arena en Terschelling. Puede decirse que todavía está en la empresa. Lo único que se pudo rescatar —y de ello hace ya más de un siglo—, fue la campana, la trágica campana del pregonero que desde entonces anuncia los naufragios ocurridos en el mundo, sobre la movible piel del mar.

R. M.

Vienen las Clases

Aún es verano. Quema. Azota la sequía.

Santiago empieza a recobrar su alma y movimiento con las parvadas de niños que habían escapado a vacaciones. Llegan turbulentos, preparándose para el estudio. Han dejado atrás el mar, la montaña o el campo, llenos de imágenes y ensueños. Pero el cambio los llena de gozo. Es la eterna mutación: seguir hacia adelante.

Se les ve animosos, buscando los equipos escolares, y en cada compra, su pequeño corazón late acelerado de ilusiones o nostalgia, sabiendo que los uniformes, el bolsón, los lápices y cuadernos, son preludio del año escolar, de su nueva vida cuajada de sorpresas y deberes. La mayoría de los niños aman el colegio y se sienten con una responsabilidad que los acerca a su aspiración máxima: ser grandes y emancipados.

Aunque muchos nieguen que ahora muchísimos más niños que en otros regímenes asisten a clases, y pueden educarse, las cifras estadísticas comprueban el beneficio masivo.

En este revolar, los pequeños ciudadanos en potencia, durante el período preparatorio antes de encerrarse a cumplir sus tareas docentes y sustentar sus primeras obligaciones, son los amos de sus caprichos, y ninguna madre puede negarse a cumplirlos. Demandas que no pasan de ser fantasías propias de lo infantil, pero que las exigen como premio a su entusiasmo.

La belleza de marzo es el comienzo de una esperanza frutal.

Vienen las cosechas, se huele la vendimia y estalla la gestación intelectual que producirá los mejores frutos humanos.

Ahora que se ha ampliado el sistema educacional, y empezarán los cursos que inclinarán hacia otras carreras técnicas, se advierte en la unidad de la familia una promesa cargada de seguridad y garantía. Los muchachos que no poseen vocación exclusivamente intelectual, encuentran otro camino más asequible y, tal vez, más promisorio y práctico para desarrollarse. Los colma de alegría. Y no es para menos, ya que en la sociedad establecida no sólo se necesitan los profesionales del intelecto, sino técnicos que vayan ensanchando sus posibilidades en la era de la ciencia y también artesanos. Se hacen avances inauditos y los acontecimientos diarios evidencian que la conciencia de la humanidad busca nuevas metas.

Y estos niños que vienen del juego de sus vacaciones, quemados por el sol y optimistas, también intuyen el significado de los cambios.

Bajo los follajes chamuscados y la caída de las primeras hojas maduras del escondido otoño, se aligera esta generación joven, preparando la llegada del frío y de las clases que conformarán sus mentes, asegurando su porvenir.

Son las cosechas de las buenas siembras.

M. L. G.

En serio y en broma:

El Pecado de no Manejar Automóvil

WASHINGTON.— Debo hacer una confesión, y mientras más pronto se publique, mejor me sentiré: YO NO MANEJO AUTOMOVIL.

Los norteamericanos son gentes de amplitud mental: aceptarán el hecho de que una persona puede ser alcohólica, narcómana, castigador de su cónyuge y hasta un periodista; pero si alguien no maneja automóvil, hay algo malo en él.

A través de los años he hallado muy embarazoso admitir esto, y hasta mis mejores amigos me miran con sospecha y desprecio por ello. Pero cuando me veo en apuros es cuando voy a una tienda a comprar algo y trato de pagar con un cheque.

Me pasó de nuevo la semana pasada, cuando visité un gran almacén de descuentos en Maryland. Deseaba comprar una máquina de escribir portátil, y el empleado me atendió finamente, mostrándome varios modelos. Me decidí por uno y pregunté:

"¿Puedo pagar con un cheque personal?"

"Naturalmente", dijo con gran amabilidad el empleado. "¿Tiene usted alguna identificación?"

"Por supuesto", contesté, presentándole una tarjeta de crédito de la American Express Company, otra del Diner's Club, otra Carte Blanche, otra de la Bell Telephone y mi pase como periodista para entrar en la Casa Blanca.

El hombre las examinó todas y luego preguntó:

"¿Dónde está su licencia para manejar automóvil?"

"No tengo".

"¿La perdió?"

"No, no la he perdido; yo no manejo automóvil".

El hombre tocó un botón bajo la caja registradora y pronto vino, a todo correr, el jefe del piso. El vendedor se había puesto serio y le dijo:

"Este tipo trata de pasar un cheque y no tiene licencia para manejar automóvil. ¿Debo llamar al detective de la tienda?"

"Un momento, yo le hablaré" dijo el otro empleado. "¿Perdió usted la licencia por alguna falta de tránsito?"

"No, yo nunca manejo. No me gusta hacerlo".

"A nadie le gusta", gritó el hombre. "Esa no es excusa. ¿Por qué trata usted de pasar un cheque si no tiene licencia para manejar automóvil?"

"Creí que todas las otras identificaciones eran suficientes. Para obtener la tarjeta de pase para la Casa Blanca tuve que ser investigado por el Servicio Secreto" dije yo amablemente.

El hombre miró desdeñosamente todas las tarjetas, inclusive la de la Casa Blanca, diciendo: "Cualquiera puede ser aprobado por el Servicio Secreto. Pero, un momento, ¿cómo llegó aquí si no maneja automóvil?"

"En un taxímetro".

Para entonces se había reunido una muchedumbre a nuestro alrededor. El hombre exclamó: "Bueno, eso es el final". Y alguien preguntó: "¿Qué es lo que ocurre?"

"Que ese tipo no tiene licencia para manejar automóvil".

"Y dice que nunca maneja".

"Que lo linchen".

"Que le unten alquitrán y le peguen plumas".

"¿Hasta dónde se puede ser no-americano?

La multitud se iba poniendo de mal cariz y decidí olvidarme de la máquina de escribir. "No se preocupen, iré a otra parte", dije. Para entonces había llegado a la escena el presidente de la compañía dueña de la tienda. Afortunadamente reconoció mi nombre y aprobó el cheque. Se mostró muy apenado por el trato que yo había recibido y me dijo: "Vamos, lo invito a un trago".

"Olvidé decirle, yo tampoco bebo" indiqué.

Esto fue demasiado, hasta para él, y me empujó hacia la puerta diciendo:

"¡Váyase, y no regrese!"

Art Buchwald

Por el Jet Canadian Pacific llegó ayer a Pudahuel el Decano de la Facultad de Ingeniería de la Universidad de California, C. Martin Duke. El catedrático norteamericano —viaja acompañado por su esposa— permanecerá un año en nuestro país practicando estudios sobre sismología, en cooperación con las corporaciones universitarias chilenas. En el aeropuerto fue recibido el visitante por Francisco Silva. (Foto Pudahuel).

Promueven Desarrollo Económico de la Cuenca del Bío Bío

LOS ANGELES, (Mario de los Reyes, Enviado Especial).— El desarrollo social y económico de la cuenca del Bío Bío es la materia básica de una serie de reuniones que se inician hoy lunes en esta ciudad con insistencia de los Ministros de Economía y Agricultura, Domingo Santa María y Hugo Trivelli, respectivamente. Concurren además, Genaro Arriagada, Subsecretario de Economía; Rolando Chateuneuf, Gerente Agrícola de CORFO; Arturo Montes, Vicepresidente de la Empresa de Comercio Agrícola; Emiliano Ortega, Director de Agricultura; Jacques Chonchol, Vicepresidente del Instituto de Desarrollo Agropecuario; Rafael Moreno, Vicepresidente de la Corporación de Reforma Agraria; Luis Marambio, Secretario General del Consejo Superior de Fomento Agropecuario y técnicos de ambos Ministerios.

Además estarán presentes en esta reunión de alto nivel ejecutivo y técnico, los Intendentes de las provincias correspondientes y funcionarios regionales.

La primera sesión de trabajo se efectuará en la Intendencia de Bío Bío a las 9 horas y en ella el Ministro Santa María hará una amplia exposición sobre las perspectivas de los actuales planes de desarrollo para la región.

En la tarde, los Ministros Santa María y Trivelli se reunirán con los productores de la zona y a las 18 horas recibirán a los productores a quienes informarán en detalle de los trabajos y proyectos de desarrollo de la zona.

Las actividades continuarán el martes con la visita de los Ministros a las diferentes poblaciones de la provincia y celebrarán entrevistas con dirigentes de las diferentes comunidades locales, Juntas de Vecinos, Centros de Madres, etc.

En la tarde, ambos Ministros viajarán a Angol para dar a conocer las iniciativas que se están adoptando, tanto a los productores como a los pobladores de la provincia de Malleco.

El miércoles visitarán Victoria, donde celebrarán entrevistas con los sectores de la producción y del trabajo, en la mañana. En latarde, visitarán poblados de la zona, tanto en el sector cordillerano como de la costa.

En círculos locales se da especial importancia y proyecciones a la visita ministerial, por el hecho de que los principales problemas de desarrollo local serán discutidos con los propios campesinos y pobladores, así como con los productores. Esta es la primera vez que el sector popular entra a participar directamente en el estudio de estas materias cuyo desarrollo les interesa por su propio bienestar y en las que podrán exponer su pensamiento tanto a los Secretarios de Estado como a los técnicos que integran sus comitivas.

Entre las materias complementarias a discutirse figuran la ampliación de la planta CHIPRODAL, de Los Angeles; de la planta Conservera de Frutas, de Angol; situación de la planta lechera de Victoria y un plan rápido que evite la cesantía, una vez finalizadas las faenas agrícolas de temporada.

En el plano técnico figura la armonización de las iniciativas de los Ministerios de Economía y Agricultura para un plan general de desarrollo de la cuenca del Bío Bío.

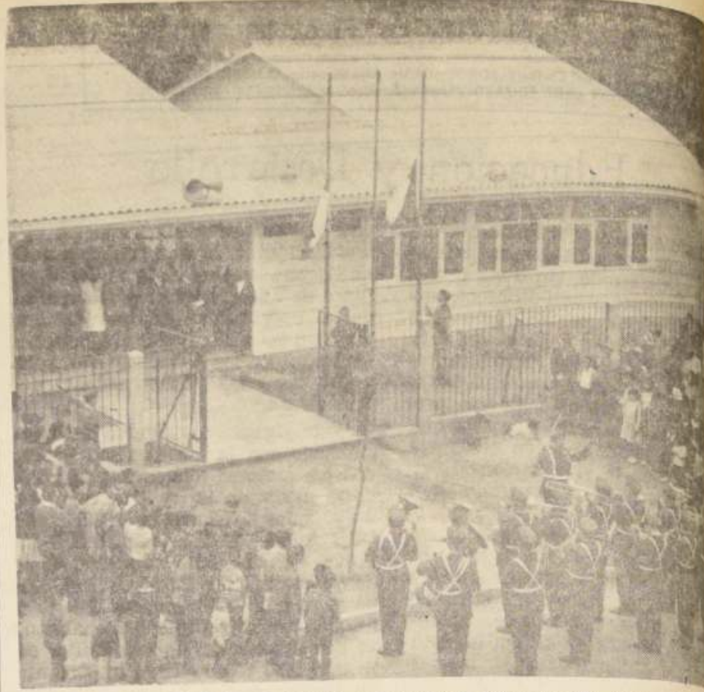

El Ministro de Salud Ramón Valdivieso inauguró en Valparaíso dos consultorios periféricos que irán en el directo beneficio de miles de pobladores del cerro Ramaditas y sector de Quebrada Verde. En el grabado, el Ministro Valdivieso, acompañado por autoridades de Valparaíso, personeros del SNS y pobladores.

Vuelo Experimental a Isla de Pascua

Para las 2.00 de la madrugada de hoy estaba anunciado el despegue desde Pudahuel de un avión DC-6 de la FACH, para unir experimentalmente el continente con el aeródromo de Mata-Veri, en Isla de Pascua.

En ese avión volará el Ministro de Defensa Nacional, Juan de Dios Carmona, acompañado del Subsecretario del Interior, Enrique Krauss, llevando los útiles y elementos para la elección de regidores del 2 de abril próximo, acto que por primera vez se efectuará en esa lejana Isla, dependiente jurisdiccionalmente de la provincia de Valparaíso, como Departamento.

El avión mantendrá enlaces directos con la radio de la FACH en Santiago y con la torre de control de La Serena y Quintero, en el Norte Chico y en Valparaíso respectivamente.

Servirá también como radiofaro en este vuelo la motonave Navarino, de la Empresa Marítima del Estado, que zarpó el sábado último desde aquí, y navega rumbo a Pascua.

En estado de alerta se mantendrá un avión Grumann, de la FACH, en La Serena, para hacer frente a cualquier emergencia derivada del vuelo.

Este será el primero de dos vuelos experimentales que la Fuerza Aérea proyecta efectuar hasta Isla de Pascua antes de que LAN-Chile abra oficialmente la ruta a la lejana isla chilena.

Se ha insinuado en esta ciudad la posibilidad de que el Presidente Frei vuele en el segundo viaje.

"Se nos difama y se dice que estamos destruyendo la organización sindical, pero yo pregunto: ¿Cuándo un Ministro del Trabajo había alentado con su presencia la formación de una Federación Sindical Campesina...?", dijo William Thayer en la Plaza de San Felipe durante la concentración que puso término al Primer Congreso Campesino de Aconcagua.

Solución a Corto Plaz[o] a Problemas de la Salu[d]

La creación del Consejo Superior de Salud Pública ha sido planteada como una necesidad a corto plazo y el Ministerio del ramo se encuentra esbozando las líneas generales por las cuales ha de regirse para materializar esta iniciativa del Presidente Frei, manifestó el Subsecretario de Salud, doctor Patricio Silva Garín, quien agregó: "Formarán parte de este Consejo Superior de Salud Pública, el Servicio Nacional de Salud, el Servicio Médico Nacional de Empleados, el Servicio Médico de las Fuerzas Armadas y otras entidades que tienen atingencia en este aspecto, las que designarán sus representantes para las sucesivas reuniones que tendrán lugar, con el fin de integrarse y coordinar su labor, aprovechando mejor los recursos humanos, materiales y financieros existentes".

El Subsecretario de Salud, doctor Patricio Silva Garín, frente a este problema continuó expresando a "LA NACION": "En un lapso de nueve años tenemos que tener una dotación de cinco mil nuevas camas en los hospitales capitalinos y tienen que estar en funciones por lo menos cinco nuevos hospitales generales. Esta es una forma positiva de enfrentar el crecimiento vertiginoso de la población".

CIFRAS Y MAS CIFRAS

El Subsecretario, Patricio Silva Garín, expresó que uno de los problemas que enfrenta la salud en el país es el déficit de camas. Por ejemplo, manifestó, Santiago el año pasado tenía tres millones doscientos mil habitantes y sigue creciendo en una forma expansiva a ritmo insospechado y para la atención de esta población se dispone únicamente de 15 mil camas en los hospitales, de las cuales 9.300 están reservadas a los enfermos agudos y 5.700 a los enfermos crónicos".

"Pero en 1975, agregó el Dr. Silva Garín, la población de Santiago superará con creces los cuatro millones de habitantes y necesitará, como mínimo 20.000 camas hospitalarias, de las cuales 12.400 serán para enfermos agudos y 7.600 para enfermos crónicos".

"Es por esto que estamos viendo los valores positivos del Servicio Nacional de Salud, y descartando, poco a poco, los aspectos que parecen negativos, pero que, sin embargo, cuando hace algunos años no se pensaba en las actuales cifras de atención, esos aspectos eran totalmente positivos".

RECURSOS Y DEMANDA

El Servicio Nacional de Salud está prestando atención a la población, en el sentido de despertar la conciencia por las medidas de tipo preventivo y en los numerosos consultorios periféricos y en las postas creadas en los sectores suburbanos ha aumentado en forma explosiva el número de consultas.

Frente a este problema, subrayó el Subsecretario Silva Garín que "el país en general, ha aumentado las demandas de atención en mayor proporción que los recursos, lo que significa que se está obteniendo un mayor rendimiento del personal y de los equipos técnicos".

"Al respecto, cabe señalar que uno de los fenómenos de la época actual que afectan a las prestacio[nes de] salud ha sido el de[splaza]miento de las pob[laciones] rurales hacia el área [urbana,] lo que está provoca[ndo un] desequilibrio de los [...] Estos, dijo el Dr. Si[lva Ga]rín, no están capacit[ados en] recursos humanos y [mate]riales para dar sati[sfacción] a esta inmensa d[emanda] cuando aumenta [...]mente en el individu[o la ne]cesidad de satisfacer [su de]recho a la salud".

MEDICINA CURA[TIVA]

de satisfacer dema[nda].

"En medicina cura[tiva] presó el Dr. Silva tra[...] salud de la población [...] do hasta donde sea [...] la atención médico-so[cial] los sectores rurales, [in]tensificarán las medi[das] descentralización para [...] un mayor rendimie[nto del] personal, concediendo [espe]cial importancia a la [mul]tiplicidad de los cons[ultorios] periféricos".

"Pero esto no lo es [todo,] dijo finalmente el Sub[secre]tario, ya que es de [gran] importancia que se e[stimu]le al personal para [que se] identifique plenamen[te con] los programas de sal[ud. Es] indispensable que [...] incentivos intelectuale[s en] su carrera funcionar[ia y] también incentivos de [orden] económico para que s[e logre] un mayor rendimie[nto y] una mejor calidad [de sus] funciones. También e[stá en] los proyectos de est[e Con]sejo Superior de Sal[ud Pú]blica, el que los func[ionarios] tengan una mayor p[artici]pación en la adminis[tración] del Servicio Nacion[al de] Salud a través de lo[s dife]rentes organismos ex[istentes] a lo largo del país".

Campesinos de Aconcagua se Organizan en Federaciones

SAN FELIPE (Especial para "LA NACION").— "El Gobierno no puede ser otra cosa que el intérprete del pueblo que lo eligió y está defendiendo y fomentando su organización para que se proyecte como un ariete a todos los ámbitos del país", expresó en la Plaza de Armas de San Felipe el Ministro del Trabajo, William Thayer, al clausurar el Primer Congreso Campesino, en que se constituyó la Federación de los Trabajadores de la Tierra.

Más de ciento veinte delegados, representando a casi quince mil obreros agrícolas, estuvieron representados en el Primer Congreso Campesino de la provincia de Aconcagua y que durante este fin de semana celebró su asamblea constituyente.

Al acto de clausura fue invitado especialmente el Ministro del Trabajo, William Thayer, quien pronunció un macizo discurso en la concentración pública con que finalizaron las actividades de esta primera reunión general de campesinos de la zona.

El Intendente de la provincia, Mariano Ruiz; José Manuel Ortega, del Departamento de Organización de la Confederación Nacional Campesina; el secretario general de esta entidad, Mario Alarcón, y el presidente, Héctor Alarcón, además de otros altos dirigentes agrícolas, concurrieron especialmente invitados a este acto masivo, que dio una clara muestra de la unidad de los trabajadores de la tierra.

EL CONGRESO

Trece sindicatos estuvieron representados en este primer torneo, que tiene lugar en esta ciudad de San Felipe, y que por primera vez en su historia registra la etapa de organización de los obreros agrícolas. El torneo se realizó en la Escuela España, de Los Andes, y fueron abordados temas tales como el cooperativismo, organización sindical, legislación social, características de la previsión y la Reforma Agraria.

Entre los conferencistas destacaron las exposiciones del catedrático de la Universidad Católica, Patricio Cabrera; del cooperativista y especialista en desarrollo comunitario, Ricardo Rodríguez, y del dirigente Santiago Wilson, quienes enfocaron desde diferentes ángulos temas que luego fueron discutidos en mesa redonda.

PRIMERA DIRECTIVA

La primera directiva de la Federación Sindical Campesina de Aconcagua quedó integrada por Miguel Cofré, presidente; Ramón Godoy, vicepresidente; Carlos Hernández, secretario general; René Videla, secretario de Organización; Pedro Olmos, secretario de Conflictos; Adán Abarlay, secretario de Finanzas, y Eugenio Arriaza, secretario de Prensa y Propaganda.

ACUERDOS

Este Primer Congreso de la Federación Provincial Campesina, al término de sus deliberaciones, emitió un comunicado dando a conocer las siguientes conclusiones:

1º Manifestar su apoyo a la Ley de Sindicación Campesina, exigiendo a la vez su pronta promulgación desde el momento en que el campesinado chileno y muy especialmente, los de la provincia de Aconcagua, estamos con nuestras organizaciones suficientemente preparados para hacer buen uso de ella, ya que hace bastante tiempo nos hemos adelantado a los fines de la ley".

"Es así como de las 14 comunas existentes en la provincia se han constituido 13 sindicatos comunales que cumplen efectiva labor en defensa y preparación de sus asociados, representándolos con dignidad y valentía".

REFORMA AGRARIA

"2º Reconocer que el Proyecto de Reforma Agraria ya listo para su promulgación constituye el único camino para lograr la total liberación social, política y económica de los trabajadores de la tierra, que durante tantos años hemos permanecido contra nuestra voluntad en una posición indigna y esclavizante, sin la menor posibilidad de llegar a ser dueños de la tierra que hemos hecho producir con esfuerzo inhumano".

"Solicitar a Su Excelencia el Presidente de la República, que en cumplimiento a su programa se nos permita el acceso a aquellos organismos que como CORA, INDAP, y otros, tendrán que ver directamente con la ejecución de esta revolucionaria iniciativa llamada a ser la base de una verdadera transformación, social, política y económica en nuestro país. Los trabajadores verdaderamente organizados tenemos el deber moral de participar como sujetos activos y no como simples objetos en la materialización de los grandes cambios que Chile necesita".

"Reiterar nuestro profundo anhelo de que la Reforma Agraria nos transforme rápidamente en propietarios de la tierra que se nos asigne, evitándose el colectivismo que dejaría al campesino privado de ejercer su derecho a trabajar lo suyo aprovechando su larga experiencia en beneficio de la comunidad nacional que hoy, más que nunca, necesita una producción racional que elimine de una vez por todas la fatal escasez de productos que nuestra tierra debe y puede producir".

COOPERATIVISMO

3º Necesidad urgente de organizar y realizar el cooperativismo como un complemento de perfección de los fines del sindicalismo campesino, de la Reforma Agraria y del mejor desarrollo de la persona humana."

"Solicitamos recomendar que las instituciones estatales respeten y colaboren con las organizaciones particulares, que como la Confederación Nacional Campesina trabajan en el desarrollo y organización del campesinado chileno".

"Hacer un fervoroso llamado a los trabajadores agrícolas para que consideren la urgencia de actuar con decisión inmediata en informarse y organizar el movimiento cooperativo en sus organizaciones de base".

"Finalmente manifestamos a la opinión pública nacional que nosotros al luchar por una mayor justicia social, por una mejor distribución de la tierra, por la organización de los trabajadores chilenos, no lo hacemos por espíritu de revancha ni de odio, sino porque deseamos el real engrandecimiento de nuestra patria".

EN SUPERMERCADO DE ARGEL[IA] TOCAN CUECAS CHILENAS

VALPARAISO.— Invitado por la Universidad de Madrid y por los Gobiernos de Egipto y Siria, viajó a Europa y el Medio Oriente el profesor de Física de la Universidad de Chile de Santiago, Abrahám Falaha Lumi, de la Facultad de Química y Farmacia de dicha Universidad, que regresó por vía marítima a Valparaíso.

El profesor Falaha Lumi dictó varias conferencias en la Universidad de Damasco y otros centros universitarios europeos, siendo recibido en Siria con especial deferencia por el Vicepresidente del Consejo de Ministros, doctor Brahím Makhos (Ministro de RR. EE. de ese país) que se manifestó interesado en el conocimiento de nuestras Universidades y organización universitaria chilena.

El profesor chileno, que hizo uso de una beca durante dos años, recorrió toda Europa y Medio Oriente, visitando las históricas ruinas de Abusimbel y viajando extensamente por Siria, Túnez, Argelia, Jordania, Turquía, etc.

"Uno de los sucesos más pintorescos de mi viaje", relató a LA NACION, "fue la sorpresa y alegría que tuve al entrar a un supermercado en Argelia y escuchar por los parlantes... ¡nada menos que una animadísima y bien tamboreada cueca chilena, que casi me hizo saltar en el impulso de gritarles a todos: Esta es música de mi tierra!" A raíz de aquello, se puso en contacto con musicólogos argelinos que le manifestaron que el folklore chileno "era muy conocido y que lo hallaban distinto al folklore de otros países y muy grato para ellos."

Finalmente, nuestro entrevistado nos expresó [que] le sorprendió el clima [de] progreso y actividad [...] que se encuentran los p[aí]ses árabes actualme[nte,] en todos los cuales se [ad]vierte un aprecia[ble] avance en cuanto a [...] años. (Corresponsal).

DEFUNCIONES.—

Ha dejado de existir nuestro querido esposo, hermano, cuñado y tío, señor
VICTOR VALENZUELA ALCAIDE
(Q. E. P. D.)
Sus funerales se efectuarán hoy en el Cementerio General. El cortejo saldrá, a las 11 horas, desde la Capilla de dicho Cementerio.
La familia.

Ha dejado de existir nuestra querida madre, suegra y abuelita, señora
MERCEDES FAUNDEZ TAPIA
(Q. E. P. D.)
Sus funerales se efectuarán hoy en el Cementerio Metropolitano, después de una misa que se oficiará en la Parroquia San Antonio, María Claret, Paradero 9, Gran Avenida, a las 11 horas.
La familia.

Ha dejado de existir nuestra querida hermana, cuñada y tía, señora
VIOLETA CASTILLO DIAZ
(Q. E. P. D.)
Sus funerales se efectuarán hoy en el Cementerio Católico. El cortejo saldrá, a las 10 horas, desde su casa habitación Avenida Recoleta 255.
La familia.

Tenemos el sentimiento de comunicar el sensible fallecimiento de nuestra querida e inolvidable esposa, madre, suegra y abuelita, señora
ROSA ALIRIA HUERTA DE OLAVE
(Q. E. P. D.)
Sus funerales se efectuarán hoy en el Cementerio Católico, después de una misa que se oficiará en la Parroquia San Andrés (Avda. Matta N.o 230), a las 10 horas.
La familia.

Comunicamos el sensible fallecimiento de nuestro querido padre y abuelito señor
FELISARIO GONZALEZ FERNANDEZ
(Q. E. P. D.)
Sus funerales se efectuarán hoy en el Cementerio General (por Recoleta), partiendo el cortejo, a las 16 horas, desde su casa habitación, Teniente Bisson N.o 663.
La familia.

Tenemos el sentimiento de comunicar el fallecimiento de nuestra querida madre, suegra y abuelita, señora
SABINA SAEZ VDA. DE MARTINEZ
Sus funerales se efectuarán hoy en el Cementerio General (por Recoleta), saliendo el cortejo, a las 16 horas, desde su casa habitación, ubicada en Francisco Bardesi 2240.
La familia.

Ha dejado de existir nuestro querido esposo y padre, señor
JOSE DEL TRANSITO CAMPOS MONSALVE
Hoy, a las 10 horas, se oficiará una misa en la Parroquia San Crescente (Salvador con Santa Isabel). Sus funerales se efectuarán hoy en el Cementerio General (por Recoleta), saliendo el cortejo, a las 16 horas, desde la mencionada Parroquia.
Su esposa e hijos.

Ha fallecido mi querido e inolvidable hijo, señor
OSCAR VIDAL REYES
(Q. E. P. D.)
Sus funerales se efectuarán hoy en el Cementerio General (puerta Recoleta), partiendo el cortejo después de una misa que se oficiará a las 15 horas, en la Iglesia San Crescente (Avda. Salvador 13/1).
Elcira Reyes vda. de Vidal.

Desea conocer el domicilio de su hermana

Amador Zumerzu, domiciliado en Puerta de Vera N.o 817, Santiago, desea saber de su hermana, señora Fresia Zumerzu de Valdivia.

DEFUNCIONES.—

Han dejado de existir nuestras queridas madre e hija
MANUELA AGUILA VDA. DE ROMERO
Y
EDITH REYES ROMERO
Sus funerales se efectuarán hoy en el Cementerio General. El cortejo partirá desde la Iglesia Santa Isabel de Hungría, a las 15 horas. Se oficiará una misa, a las 10 horas.
La familia.

Ha dejado de existir nuestro querido deudo, don
BARTOLOME PINTO DIAZ
Sus funerales se efectuarán, a las 16 horas de hoy, en el Cementerio General, partiendo el cortejo desde la Población Roosevelt, Pasaje 3 N.o 1124.
La familia.

Ha fallecido la señora
ALICIA VIEIRA VDA. DE COVACEVICH
Sus funerales se efectuarán hoy en el Cementerio General (por Recoleta), saliendo el cortejo a las 11.30 horas, desde la Capilla de la Clínica Santa María.
La familia.

Ha dejado de existir nuestra querida esposa y madre señora
MARTA ELBA MATUS ARAVENA
Sus funerales se efectuarán hoy en el Cementerio General (por Recoleta). El cortejo partirá, a las 15 horas, desde su casa habitación, calle Hernán Domeyko N.o 1741.
La familia.

Ha fallecido nuestra querida tía, señora
BEATRIZ GARCIA VIUDA DE VALENZUELA
(Q.E.P.D.)
Sus funerales se efectuarán hoy en el Cementerio General (puerta La Paz), partiendo el cortejo a las 16 horas desde la Iglesia de los Padres Carmelitas, donde se oficiará una misa por el descanso de su alma a las 9.30 horas.
La familia.

Ha fallecido nuestra querida hijita y hermanita
MARIA DEL C. MARTINES CORDOVA
(Q.E.P.D.)
Sus funerales se efectuaran mañana martes 7 en el Cementerio General Puerta Recoleta. El cortejo partirá a las 16 horas desde su domicilio Avda. Grecia 2929, cuarto piso, Depto. 20.
La familia.

AVION...

(De la Pág. 9)

de Janeiro a reunirse con su esposa brasileña y tres hijos, después de pasar varias semanas con ella.

Los Trizzino residen en Saco San Francisco, cerca de Río Janeiro.

El ingeniero terminó sus estudios en Brasil, donde vivía desde 1947.

La oficina de la línea Varig, a la que pertenecía el DC-8, anunció que en la lista de pasajeros aparecían 13 italianos.

ROMA, 5 (ANSA).— También los italianos Italo Biondi, Teresa Capriotti, Franco Castellani, Adalberto Di Stéfano, Busnello D'Arrico, Alfonso Cataldi y los esposos La Pera, que se encontraban a bordo del avión residen en Brasil. Ellos figurarían entre los sobrevivientes.

Un funcionario de la Varig en Madrid hizo saber que en el momento de la desgracia se encontraban a bordo en total 77 personas entre pasajeros y miembros de la tripulación.

En Beirut, según el portavoz de la Varig, dijo que los sobrevivientes de la tragedia de Morovia serían 30, de los cuales algunos fueron internados en un hospital.

NUEVA YORK, 5 (EFE). Un reactor de la Compañía Brasileña "Varig" se dirige en estos momentos hacia Monrovia (Libia) procedente de Río de Janeiro, para hacerse cargo de los muertos y heridos como consecuencia del accidente de aviación que esta mañana tuvo lugar cerca de Monrovia.

Según ha confirmado un portavoz de la Compañía en Nueva York, 50 de los 17 pasajeros la —mayoría italianos y latinoamericanos—, un miembro de la tripulación, compuesta por 19 miembros, así como 5 habitantes del pequeño pueblo africano contra el que el aparato se estrelló, originando un pequeño incendio ,han resultado muertos.

NUEVA...

(DE LA PAGINA 9)

como la Sociedad Pesquera Pedro de Valdivia, que significaba una inversión de casi dos millones y medio de escudos y dará ocupación directa a 150 obreros y empleados.

Se refirió también el Ministro de Economía a la asistencia económica deparada a otras industrias, como Imar, la Fábrica de Fosfatos, Aceitera y otras relacionadas con la región .

Señaló, finalmente, que dentro del cuadro hay un elemento que el Gobierno estima fundamental, sector tradicionalmente postergado de la actividad industrial. Se trata, dijo, del sector de la pequeña industria y del artesanado para los cuales se duplicaron los créditos en 1965 y se quintuplicaron en 1966.

Para asistir, durante un año a un curso de Post graduados en la Universidad de Chile, llegaron ayer a Pudahuel, en el Jet de Canadian Pacific, los doctores cubanos Castro Apolinaire y Trujillo, especialistas en Salud Pública. — (Foto Pudahuel).

IMPULSARAN LA CREACION DE LABORATORIOS VETERINARIOS

Dos especialistas de la Organización de las Naciones Unidas para la Agricultura y la Alimentación, FAO, llegaron a esta capital, con el fin de efectuar diferentes reuniones con personeros del Ministerio de Agricultura y estudiar en conjunto las posibilidades de impulsar la creación de laboratorios de diagnósticos veterinarios.

Los especialistas Peter Ellis, Jefes de la Sección Medicina Veterinaria Tropical de la FAO y F. P. Van Dermalle, Jefe del Programa de Desarrollo Internacional Veterinario, serán recibidos en audiencia especial por el Ministro de Agricultura y hoy en la mañana por el Director de Agricultura y Pesca Emiliano Ortega.

En esferas del Ministerio de Agricultura se dijo que se propiciaba la creación de diferente laboratorios veterinarios a lo largo de las regiones esencialmente ganaderas con el fin de facilitar en mejor forma el diagnóstico de las diferentes enfermedades que aquejan al ganado, sin necesidad de que las muestras sean enviadas a la capital, con la consiguiente pérdida de tiempo.

ENFERMEDADES

En este aspecto, se señaló que las enfermedades que actualmente afectan al ganado en nuestro país pueden revestir cuatro diferentes características: infecciosas (bacterianas, virales, micóticas) parasitarias internas (vermes redondos, vermes planos, protozoos), parasitarias externas, ataques insectos) carenciales de la nutrición y orgánicas.

Pero al margen de estos cuatro grupos de enfermedades que afectan al ganado en nuestro país, la tuberculosis, el carbuncio bacteridiano, fiebre aftosa y otras enfermedades parasitarias externas, constituyen los flagelos más frecuentes y al cual se ven abocados los médicos veterinarios del país.

La creación de centros investigadores y de laboratorios en las principales provincias ganaderas evitará, no solo una pérdida de tiempo sino que contribuirá a adoptar inmediatas medidas cuando un foco infeccioso sea localizado, evitándose así su propagación.

Los técnicos norteamericanos que están adscritos a la FAO, y que hoy inician sus labores oficialmente, se abocarán también a estudiar los datos comparativos de las enfermedades ganaderas en relación con el resto de los países americanos.

Cabe destacar, sin embargo, que Chile está libre de enfermedades propias de los países tropicales, ya que las medidas de orden sanitario no sólo se limitan a una cuarentena obligada en los puertos de entrada y en los puntos cordilleranos fronterizos, sino que también a una política de investigación veterinaria que exige a fondo el desempeño profesional de los especialistas.

NUEVO HORARIO EN OFICINAS POSTALES

A contar de mañana lunes diversas oficinas del servicio de Correos y Telégrafos de la provincia de Santiago pondrán en práctica la jornada única de trabajo, de acuerdo con las disposiciones legales vigentes.

Según lo informado por la Dirección General de los Servicios, las oficinas que aplicarán el nuevo horario de atención al público, 8.30 a 16.30 horas, son las siguientes: CORREO 4, ubicado en Avenida La Paz esquina de Dávila; CORREO 5, de Ramón Carnicer 85-A; CORREO 7, Nataniel 2057; CORREO 9, José Manuel Infante 1335; CORREO 13, Recoleta 804; CORREO 17, Vivaceta 3410; CORREO 20, General Gana 260; CORREO 22, José J. Pérez 4298; CORREO 25, Avenida Suecia 1489; CORREO 28, Escuela de Carabineros; CORREO 29, Dirección de Registro Civil; y las Sucursales de MIRAFLORES, de Avenida Apoquindo 6742, BARRANCAS y RENCA.

ESTAMPILLA CONMEMORATIVA

Se encuentra en circulación un nuevo sello de E° 0,20, emitido por Correos y Telégrafos en conmemoración del cincuentenario del rescate de la expedición Shackleton por el Piloto Pardo.

La nueva estampilla de Correo Ordinario lleva la figura del Piloto Pardo en primer plano, una nave al fondo y tras ella los hielos antárticos.

El Servicio de Cooperación Técnica, Palanca de Apoyo para el Pequeño Industrial

"El Servicio de Cooperación Técnica de la CORFO está entregado a una labor silenciosa, destinada a formar los cimientos sobre los cuales se habrá de levantar una economía sólida, en donde los pequeños industriales y los estratos laborales que, hasta ahora, se han desenvuelto en sus actividades productoras marginados de las ayudas financieras a que tienen derecho legítimo, recibirán el apoyo estatal sin más obligaciones que las de aportar su esfuerzo a la tarea común del desarrollo socio-económico del país."

Quien así se expresa es el Gerente de ese servicio, el joven y dinámico Pedro Felipe Ramírez, un hombre lleno de ideas y planes, muchos de los cuales ya están dando generosos frutos.

La compleja labor del Servicio de Cooperación Técnica de la CORFO se ha ido clarificando desde el tiempo de su creación —1952— con el propósito de hacerla no sólo más ordenada, sino que más eficaz e idónea.

De esta manera, se produjo a fines del año pasado la "independencia" del Instituto Nacional de Capacitación —INACAP— que con sus diversos Centros está formando obreros calificados en los rubros metalurgia, electricidad, textil, mecánica, entre otros.

AYUDAR AL HOMBRE DE ESFUERZO

"En estos momentos —nos dice Pedro Felipe Ramírez— estamos poniendo en práctica diversos programas financieros, los que están destinados a permitir que el esfuerzo individual o colectivo de quienes se han entregado al campo de la producción, no se vea frustrado bajo ningún aspecto. Me explico. Si una persona o un grupo de personas resuelve explotar una pequeña industria, el Servicio a mi cargo estará llano a prestar su aporte financiero, organizativo o técnico. De esta manera creemos cumplir los delineamientos que sobre el desarrollo económico nacional ha planteado desde el inicio de su Gobierno el Presidente Frei".

Ingenieros, abogados, economistas, psicólogos y técnicos —150 en total— conforman el grupo humano que bajo la batuta de Pedro Felipe Ramírez impulsa a los pequeños productores o empresarios a cumplir su rol socio-económico.

LINEA DE CREDITOS

El Banco Central no es ajeno a esta verdadera promoción que entre los pequeños industriales y artesanos está llevando a cabo el Servicio de Cooperación Técnica, desde hace algún tiempo a esta parte.

"Con el Aval Técnico nuestro —dice Pedro Felipe Ramírez—, el Banco Central entrega su aporte financiero a estos grupos humanos que se incorporan a la tarea de desarrollo económico nacional. Estos créditos —puntualiza— llegan con la celeridad que es menester; hemos modificado mucho los trámites burocráticos de otras épocas. Como dato estadístico, debo hacer presente que muchas veces los créditos concedidos en la capital se demoran un poco más que los de provincias. Esto último obedece a la política de descentralización administrativa puesta en práctica por el actual Gobierno."

DOS EJEMPLOS DIGNOS DE SER IMITADOS

Pedro Felipe Ramírez, por momentos se apasiona en su exposición. No hay dudas de que se ha entregado plenamente en esa tarea compleja y difícil que conforma el Servicio de Cooperación Técnica. Pedimos que señale algunos hechos concretos sobre esta nueva idea que inspira los pasos del Servicio. El Gerente no titubea.

"En la provincia de Llanquihue hace algún tiempo se formó una Cooperativa de Campesinos. La integraron 600 personas, los que luego le dieron Estatutos y la denominaron "Cooperativa Agrícola de Campesinos Reloncaví". Su rubro de explotación productora estuvo encaminada a la crianza de cerdos. Recurrieron a este Servicio de Cooperación Técnica porque deseaban instalar una fábrica de cecinas, destinada a industrializar su propia producción de porcinos. Los informes técnicos han sido favorables y dentro de poco, en Puerto Montt, entrará en funciones esta industria producto de la iniciativa de 600 campesinos, que de esta manera prueban en forma elocuente lo que se puede conseguir en base a la organización. El otro ejemplo, se refiere —comenta Ramírez— al rubro construcción de viviendas. El lunes o martes próximo, el Servicio de Cooperación Técnica firmará un Convenio con un grupo de pobladores de La Reina, la Municipalidad de ese sector y el INACAP, con vistas a levantar 1.500 viviendas mediante el sistema de autoconstrucción. Este grupo habitacional tendrá un costo muy reducido frente a los de su género por cuanto los propios pobladores —cada grupo en su especialidad— ya están fabricando los ladrillos, los tubos para el alcantarillado domiciliario, las puertas y ventanas. Un esfuerzo —termina Ramírez— digno de ser imitado y que el Servicio a mi cargo apoyó de inmediato".

Pronto se abrirán Oficinas Regionales a través del país del Servicio de Cooperación Técnica de la CORFO. El Gerente Pedro Felipe Ramírez anhela que el esfuerzo de la comunidad por incorporarse al desarrollo económico de Chile, donde quiera que surja, reciba el apoyo que se merece.

PEDRO FELIPE RAMIREZ: "No escatimaremos nuestro apoyo".

CAMIONES DE ASEO LLEGARAN MAÑANA

El Alcalde de Santiago, Manuel Fernández Díaz, informó que los primeros veinticinco camiones recolectores de basura, de un total de cien que adquirió el Municipio para solucionar en definitiva el aseo de la ciudad, llegarán al país mañana.

Dijo que las nuevas máquinas han sido embarcadas en el vapor "NORDHOLM", de la Compañía Sudamericana de Vapores, cuyo arribo al puerto de Valparaíso está anunciado para el 7 de marzo. El Alcalde añadió que los veinticinco camiones recolectores se incorporarán de inmediato a las faenas del aseo. Las setenta y cinco unidades restantes llegarán próximamente y reforzarán la flota mecanizada de la Municipalidad en forma paulatina.

Junto con formular este anuncio, la autoridad edilicia exhortó a la población a cooperar con las labores del aseo y, en especial, a utilizar los basureros instalados en las calles del sector céntrico de la ciudad. Fernández Díaz hizo notar que los obreros municipales encontraban habitualmente los basureros libres de desperdicios, a raíz de que el público los lanzaba a la vía pública.

DEJO DE EXISTIR EL ESCRITOR JUAN AGUSTIN ARAYA

Dejó de existir ayer en Santiago, el poeta y escritor Juan Agustín Araya. El extinto, que contaba 68 años de edad, había nacido en Valparaíso.

Deja varias obras en prosa y versos, pero su trabajo de mayor difusión en los medios intelectuales fue la Antología "Selva Lírica", que escribió en colaboración con el poeta Julio Molina Núñez.

Sus funerales se efectuarán hoy, a las 12 horas, en el Cementerio General —Puerta de Recoleta—, y el cortejo partirá de su casa-habitación, calle Bezanilla Nº 1493.

BECAS OFRECE UNIVERSIDAD DEL BRASIL

Se hallan abiertas las inscripciones para las Becas de estudios del año 1968, destinadas a post-graduados nacionales y extranjeros, interesados en realizar investigaciones de naturaleza cultural o científica en cual quiera de los Institutos o establecimientos de Enseñanza Superior dependientes de la Universidad de Sao Paulo, Brasil.

El anuncio lo formula la Rectoría de dicha Universidad y agrega que cada beca tiene una asignación mensual de E° 550, más o menos y su duración es de un año, a partir de enero, debiendo correr por cuenta de los favorecidos los gastos de viaje y alojamiento.

Los interesados deben solicitar a la División de Difusión Cultural de la Rectoría de la Universidad de Sao Paulo, el formulario de inscripción, el que deberá ser devuelto con los datos solicitados, antes del 31 de julio próximo.

Las Becas son otorgadas solamente a los poseedores de diploma universitario, con un campo definido de trabajo y, de preferencia, a los que se preparan para el Magisterio superior.

La correspondencia debe ser dirigida a División de Difusión Cultural de la Rectoría de la Universidad de Sao Paulo, Ciudad Universitaria "Armando de Salles Oliveira" — Caixa Postal 8191 — Sao Paulo — Brasil.

AGRADECIMIENTO DE ANGUSTIADO PADRE RECIBIO FREI

El padre de la pequeña Jacqueline Cofré, que fuera sometida hace algún tiempo a un tratamiento de urgencia para librarla de una muerte segura a causa de la leucemia, envió una carta al Presidente de la República para agradecerle su intervención en la solución de su angustioso problema y para solicitarle que en su proyectada visita a Temuco, lugar de su residencia, le conceda una audiencia para agradecerle personalmente sus desvelos.

El texto de la carta es el siguiente:

"Respetado señor Presidente:

Mis primeras palabras son para saludarlo a Ud. y distinguida familia y desear se encuentren bien de salud.

El que suscribe estas líneas, un modesto obrero de la Corporación de la Vivienda de Temuco, empleo que gracias a este Gobierno he conseguido, y quien tiene mucho que agradecer a Ud. no sólo por el empleo sino también por las gestiones personales que llevaron a feliz término el total restablecimiento de mi hijita Jacqueline, aquejada de leucemia, y a su vez agradecer la intervención personal del señor Embajador en EE. UU. Sr. Radomiro Tomic, que gracias a ello logré el remedio eficaz para su total recuperación.

A su vez, Excelencia, quisiera fuera portador, cuando haga su viaje a USA, de un padre chileno agradecido de la generosidad de ese gran pueblo del norte, como es EE. UU. por las diligentes gestiones para mi angustiado caso, que esta vez fui representado por su dignísimo Sr. Embajador, artífice directo de las gestiones para traer a Chile los remedios que mi caso requería.

No olvido tampoco las deferencias que me brindara el Secretario General de Gobierno, señor Raúl Troncoso; señora Margot Benavente y, a su vez, en el Ministerio del Interior al Ministro don Bernardo Leighton, y, en forma muy especial, al señor Humberto Petridis. A usted y a todos ellos, desde lo más recóndito de mi alma, el más sincero agradecimiento por tan noble acción en bien de los necesitados, acción que no dudo Dios premiará en bendiciones y gracias.

Me he impuesto por la prensa que hay un viaje en perspectiva a Temuco de Ud., por lo que le pido sinceramente me conceda algunos minutos a fin de que mi hijita le testimonie su gratitud y agradecimiento en compañía de nosotros, sus padres.

Adjunto a ésta una foto de mi hijita Jacqueline, ya recuperada.

Espero verme favorecido con la deferencia que sabrá dispensar a ésta, mi carta, y verme, a su vez ser aceptado en sus audiencias, que creo dará en su viaje a Temuco.

Saluda atentamente a Ud. su fiel camarada y amigo.

A. Cofré L., casilla 1170, Temuco.

Aclara Información Sobre Reventa de Entradas

Hemos recibido del señor Gilberto Fuentes Gárate, la siguiente carta que publicamos:

"Señor
Juan Goñi S.
Director del
Diario LA NACION.
Presente.

"Estimado señor Director:

El que suscribe se permite molestar su atención para solicitarle se sirva publicar en el diario de su dirección esta nota aclaratoria con respecto a una alusión que equivocadamente aparece en la edición del día miércoles 15 de marzo, bajo la cual se implica en una reventa de entradas, y de cuyo texto se me hace aparecer como autor de esta operación ilícita, y comprometido con una serie de personas a quienes aún no he tenido la oportunidad de conocer, dado a que solo hace cuatro meses que me estoy desempeñando como Control del Estadio Nacional.

Señor Director, espero que en conformidad a la ley, Ud dará las instrucciones del caso, a fin de que se deje totalmente establecida la ninguna participación que me ha cabido en el hecho delictuoso a que se refiere el Diario LA NACION, de su exclusiva responsabilidad en la dirección.

Hechos como el que me permito señalar no hablan bien de la seriedad que debe revestir un vocero de la importancia del que Ud. dirige, mayormente cuando algún redactor, sin medir las consecuencias de una falsa información, daña la honestidad de un hombre modesto, dueño de hogar y que no posee otros bienes que su trabajo para subsistir.

En homenaje a la verdad, ruego a Ud. acoger favorablemente mi petición.

Gilberto Fuentes Gárate, Carnet Nº 1419415 de Santiago".

N. de la R.: La información fue proporcionada por fuentes policiales responsables. El Administrador y el Sub administrador del Estadio Nacional confirmaron la existencia de estos hechos. De todos modos, LA NACION, lamenta que los funcionarios policiales informantes, no nuestro diario, hayan incurrido en el error que aclaramos.

MINISTRO LEIGHTON VIAJA A O'HIGGINS Y A SAN FERNANDO

El próximo miércoles viaja a las provincias de O'Higgins y Colchagua el Ministro del Interior, Bernardo Leighton, quien presidirá concentraciones de pobladores y campesinos, en conformidad a los planteamientos esbozados por los comités locales de desarrollo comunitario.

El Ministro Bernardo Leighton regresará a esta capital a fines de la semana. Por otra parte, se informó que el Ministro Leighton viajará la próxima semana a Talca, Linares y Malleco.

Durante su breve estada en Chile, la Misión Canadiense de la Industria Papelera visitó la Escuela de Ingeniería Forestal de la Universidad de Chile. Allí los visitantes conocieron en detalles los planes docentes y de investigación que se desarrollan. En el plantel universitario fueron atendidos por el Director subrogante, Manuel Ortiz, el tercero de izquierda a derecha.

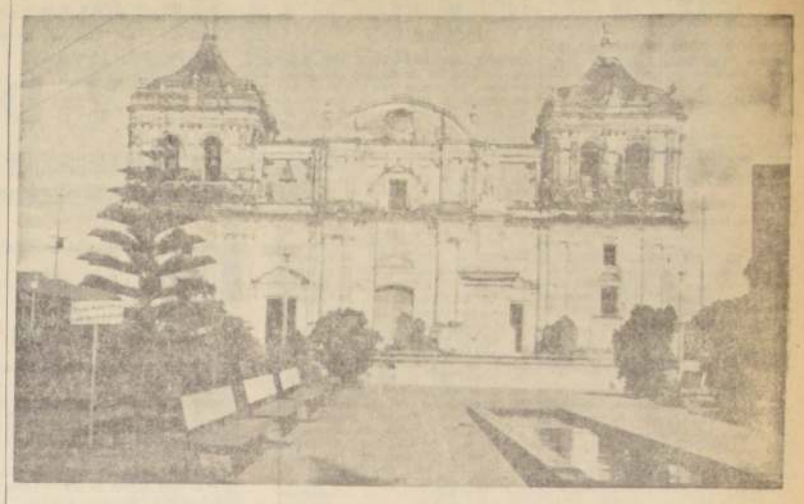

La majestuosa Catedral de León, Nicaragua, una de las obras maestras de la arquitectura colonial hispanoamericana del Siglo XVIII, donde reposan los restos del ilustre vate Rubén Darío.

CHILE ESTUVO PRESENTE EN CENTENARIO DE RUBEN DARIO

"En el exterior se aprecia la obra del Presidente Frei y la prensa americana continuamente destaca su trayectoria de estadista y clara visión para enfrentar los problemas comunes de América Latina", expresó a "LA NACION" el escritor y dirigente de entidades americanistas César Guzmán Castro, ex Gerente de esta empresa, a su regreso de Nicaragua y de una gira que abarcó once países visitados en los últimos dos meses.

"Nicaragua celebró con brillo extraordinario el primer centenario del nacimiento de Rubén Darío y como integrante de la delegación de intelectuales que representó a nuestro país en los actos de celebración en Nicaragua, tuve la honra de entregar los mármoles chilenos donados por la Universidad de Chile, la I. Municipalidad de Santiago, Sociedad Bolivariana y Movimiento Pro Confederación Americana."

"Estos mármoles, continúa expresando el escritor César Guzmán Castro, tienen grabadas estrofas de José Santos Chocano, Amado Nervo, Antonio y Manuel Machado, Guido Spano, Carrasquilla Mallarino y Eduardo de la Barra, en que rinden sus homenajes al ilustre vate de América."

"El escritor Roberto Meza Fuentes, otro de los integrantes de la delegación chilena, expresó Guzmán Castro, ofreció otras tablillas de mármol a la ciudad de León y al Instituto Ramírez Goyena".

PRESENCIA DE CHILE

"Es increíble como hay una gran diferencia entre hablar de Chile en el exterior hace diez años y hablar de nuestro país ahora. La proyección que esta nación del cono sudamericano tiene confirma su papel rector en el movimiento de integración. El pensamiento americanista del Presidente Frei, proyectado en sus discursos y en sus giras al exterior, confirman lo que muchos nicaragüenses me expresaron. A mí, como chileno, ese hecho me llenó de legítimo orgullo. Encontramos para nuestro país sólo expresiones gratas. Tanto, como que se nos invitó a prolongar nuestra estada en Nicaragua, gesto que el presidente del Congreso nicaragüense, Dr. Orlando Montenegro, hizo público en declaraciones a la prensa durante la celebración de los actos recordatorios del primer centenario del natalicio de Rubén Darío."

PARAJES DE ENSUEÑO

"Las visitas a Ciudad Darío, los diferentes actos públicos realizados en Managua, el desfile de cincuenta mil estudiantes frente al monumento a Rubén Darío, fueron un pálido reflejo de la actividad que vibró en todas las ciudades del país ante este hecho. El Gobierno de Nicaragua, que preside el doctor Lorenzo Guerrero, tuvo colaboradores tan eficaces como el Dr. José Sansón Terán, Ministro de Educación y presidente de la Comisión Organizadora; el Canciller Alfonso Ortega Urbina y un selecto equipo de entusiastas personeros públicos, que al centenar de representantes especiales de las diferentes repúblicas americanas abrumó con la exquisita atención brindada y además con las frecuentes invitaciones al lago Nicaragua, con sus cuatrocientas islas. Parajes de ensueño y maravilla que constituyen un recuerdo imborrable."

CITA DE ESCRITORES

César Guzmán Castro, rodeado de papeles, diplomas de entidades americanas, recortes de prensa sobre lo que fue la celebración de este centenario del ilustre vate nicaragüense, recuerda los momentos que vivió como huésped de honor del Gobierno del Presidente Lorenzo Guerrero: "Fue realmente una cita de escritores, poetas y lo más ilustre de las letras hispanoamericanas. Torres Bodet y Monterde, de México; Luis Alberto Sánchez, Germán Arciniegas, Uslar Pietri, Pedro Calmón, Leonidas de Vedia, Roberto Meza Fuentes, Jorge Fidel Durón; los españoles Díaz Plaja, Gamalla, Calvo Sotelo y Rosales, y tantos otros, que representaban a Universidades americanas; esto es sin contar a los intelectuales franceses, alemanes, británicos, norteamericanos e italianos, que dictaron charlas y conferencias en un ciclo continuado jamás visto."

ANEF MEDIA EN CONFLICTO DEL REGISTRO CIVIL

Durante dos días —hoy y mañana— proseguirán las gestiones de la directiva de la Asociación Nacional de Empleados Fiscales (ANEF) ante las autoridades de Gobierno en procura de hallar una solución al problema económico planteado por los empleados del Servicio de Registro Civil e Identificación.

Tucapel Jiménez, presidente, y Alvaro Villamandos, secretario general de ANEF, fueron autorizados por los funcionarios del Registro Civil e Identificación para llevar a cabo estas gestiones, y mañana, a las 16.30 horas, deberán dar cuenta del resultado de esa misión.

Frigorífico ECA Aumenta su Capacidad Frutícola

En su etapa final se encuentran los trabajos de ampliación del Frigorífico de la Empresa de Comercio Agrícola de Curicó y que tendrá una capacidad de 272.000 cajas de manzanas.

Este frigorífico acondicionado preferentemente para recibir la producción frutera, significará un aporte de importancia para los exportadores del ramo y producirá un aumento del alrededor del 15% de la capacidad refrigeradora del país.

La primera etapa de este frigorífico se entregó en 1964 y consta de 10 cámaras de frío con una capacidad total de 272.000 cajas standard, una sala de máquinas, piscina de enfriamiento, tres casas habitaciones, oficinas generales y otras dependencias suplementarias.

La producción actual de frutas dentro de la zona de atracción de frutas de este establecimiento es de aproximadamente 1.500.000 cajas. Se espera una mayor producción para dentro de las próximas temporadas, ya que se han plantado en los cuatro últimos años tres mil hectáreas de manzanas, de las cuales sólo un cincuenta por ciento ha entrado en plena producción.

Especialista de USA asesorará al S.N.S.

Se encuentra en nuestro país el ingeniero E. G. Mc Fadden Vicepresidente de la Texas Enplaying Insuranse Ass., de Dallas, Texas, quien permanecerá por un período de tres meses entre nosotros para dar asesoría técnica a los planes de desarrollo del Instituto de Higiene del Trabajo, dependiente del Servicio Nacional de Salud.

El señor Mc Fadden, que viajó conforme al convenio vigente entre el SNS, la Universidad de Chile y el Fondo Especial de las Naciones Unidas, primero, conocerá y evaluará los problemas de la Higiene del Trabajo. Estudiará la organización, métodos de acción, programas y recursos del SNS, para enfocar estos problemas. Posteriormente, propondrá las recomendaciones atingentes para mejorar los programas de acción.

Además, el señor Mc Fadden, prestará asesoría a los planes de enseñanza técnica a objeto de preparar personal especializado en Higiene del Trabajo, una de las funciones del Instituto antes mencionado.

Pliego Común Promueve CUT

La Directiva Nacional de la CUT y dirigentes de las Federaciones bases, acordaron "que las Federaciones industriales y de trabajadores urbanos colaboraran en una intensa campaña de sindicación campesina". Esta decisión se adoptó luego de examinarse la situación creada con motivo de la dictación de la ley respectiva.

Al mismo tiempo, la asamblea de dirigentes decidió, luego de estudiar la situación "convocar al Departamento de Funcionarios del Estado, para analizar el plan de lucha de este sector y enfrentar en una sola etapa las reivindicaciones para el año 1967".

En relación con el sector privado, se resolvió "que las Federaciones de estos trabajadores serán convocadas para seguir estimulando la presentación de un solo pliego común para varios sindicatos, o bien, pliegos simultáneos. Se considera que esta es la mejor manera de lograr la creación de Juntas Nacionales de Sueldos y Salarios, en cada una de las ramas de la industria".

Las Federaciones de este sector en Santiago se concentrarán en el Caupolicán el día miércoles 8, a las 18 horas. Habrán tres columnas de trabajadores que partirán a las 16 horas desde: a) Alameda-Estación Central, b) Plaza Artesanos y c) Prat-Matta hacia el teatro. El tema central de la reunión será la coordinación completa de pliegos de peticiones, "como una nueva etapa en la lucha por las reivindicaciones de este sector".

HOY REGRESA EL PRESIDENTE FREI

Para hoy está anunciado el regreso a la capital del Presidente Frei, quien pasó este fin de semana en las Termas de Puyehue descansando de las actividades de la gira por la zona sur.

El Presidente, en conformidad a lo expresado por miembros de su comitiva, hoy, a primera hora, viajará desde las Termas de Puyehue a la ciudad de Osorno. En el Aeródromo de Cañal Bajo abordará el Caravelle de LAN-Chile que le traerá de regreso a Santiago.

Mientras descansaba en Puyehue, pequeña y pintoresca localidad ubicada en las riberas del lago cordillerano del mismo nombre, el Presidente Frei se entrevistó con dirigentes comunitarios y de pobladores, recibiendo algunas peticiones de orden local.

Temporada plástica se inicia hoy en la Univ. de Chile

A las 19 horas de hoy se inaugura la Temporada Plástica del Instituto de Extensión de Artes Plásticas de la Universidad de Chile, con una muestra de pinturas del artista Luis Zilvetti, de Bolivia.

La muestra del artista foráneo es un conjunto de trabajos inspirados en las fuentes más profundas del ancestro de su pueblo; pero lejos del tradicional folklore americano, las pinturas de Zilvetti presentan un personal esquema.

Antes de venir a la capital invitado por el Instituto, el artista boliviano exhibió su producción en la Sala Universitaria de Concepción, en donde Zilvetti está vinculado por su matrimonio con una chilena oriunda de esa ciudad sureña.

El acto inaugural contará con la presencia del Decano de la Facultad de Bellas Artes, Carlos Pedraza, y otras autoridades docentes.

La sala de exhibición se halla situada en Alameda Bernardo O'Higgins con Arturo Prat, en los altos de la Librería Universitaria.

BICICLETAS

BICICLETAS "TOUR DE FRANCE". Diferentes medidas, triciclos reparto, repuestos por mayor, menor. Facilidades. "Cycles Victoria". San Diego 1317. Teléfono 55117. Matucana 26 D.
C. 31—3—67.

9) Compraventas varias

VENDO ESCOPETA 2 CAÑONES, CAlibre 16. Independencia 318. Local 27.
A. 6—9

FERIA DE CALCETINES.— SOQUETES Stretch fantasía y blancos.— Calcetines stretch para colegiales todos colores.— Calcetines mercerizados.— Calcetines de lana dos pares, 4.000, 5.000, 6.000.— García Reyes 428.
C. 24—9

10) Construcción y sus materiales

CORTINAS METALICAS "FACORMET". — Presupuestos, reparaciones, atención domicilio y provincias. Precios fuera de competencia. Créditos. Franklin 1379. Fono 51096. Casilla 7132. Santiago.
A. 7—10

14) Estatutos y Legales

POR RESOLUCION DEL 7 DE ENEro de 1967, el Primer Juzgado de Mayor Cuantía concedió la posesión efectiva de la herencia intestada quedada al fallecimiento de don Manuel Mellas Quiroz, a sus hijos legítimos Manuel Segundo, Dina Rosa, Sabina, y Leonardo Mellas Espinoza, sin perjuicio de los derechos de su cónyuge sobreviviente doña Dina Espinoza González. Secretaria.—
Z. 8—14

QUIEBRA SOCIEDAD MINERA CERRO Imán.— Se encuentra a disposición de los acreedores en la oficina del Síndico ad-hoc, Moneda 812, un segundo dividendo provisorio de 4,5 por ciento.— Se da el presente aviso en conformidad a la ley. El Síndico.
A. 8—14

PRIMER JUZGADO CIVIL MAYOR Cuantía San Miguel, resolución 28 enero 1967, concedió posesión efectiva herencia testada de José Ignacio Varrera Cortes a heredera universal testamentaria y hermana legítima Teresa Elsa Venegas Cortes, sin perjuicio derechos cónyuge sobreviviente Inés Ahumada Molina, con arreglo artículos 40 a 44 Ley 5.427.— Secretaria.
A. 7—14

14) Estatutos y legales

EXPROPIACION.— AUTOS: "CORVI con Carmen Barriga Antúnez y otros". — Rol 338 ?-7. Primer Juzgado de Letras Civil de Mayor Cuantía de San Miguel, dictó 9 de diciembre de 1966 resolución, ordenando notificar terceros interesados por tres avisos en el diario "La Nación" de Santiago. Expropiación es en favor del adquirente del sitio Enrique Aldana Rojas (hoy Sucesión). Predio situado en Lo Espejo comuna de La Cisterna.— Deslindes son: Norte, Carmen Silva; Sur, Emilio Rodríguez; Oriente, calle Sierra y Poniente, Ramiro Infante. Se procede a virtud leyes 5.7?4, 600 y DFL. 285, hoy Decreto Supremo ..00.— El secretario.
A. 4, 6 y 7—14

SINDICATO COMPRADORES DE SAcos varios de provincia de Santiago. Tiene a reunión general el viernes 10 de marzo para elegir nuevo directorio 1967.— El secretario.

14) Estatutos y legales

QUINTO JUZGADO CIVIL DE MAyor Cuantía de Santiago.— La Corporación de Mejoramiento Urbano ha expropiado a don Sergio Fernández Walker el inmueble ubicado en la localidad de Melipilla formado por dos lotes de terreno cuyas superficies y deslindes aproximados son los siguientes: Primer lote, 8,06 Hás.— Al Norte, en 176 mts. con propiedad del Sr. E. Cavezas y en 123 mts. con calle Libertad; al Sur, en 149,25 mts. con Población Corvi, futura calle de por medio; en 39 mts. y en 102 mts. con varios propietarios; al Oriente, en 150,50 mts. con varios propietarios, en 110 mts. con calle Hurtado, en 156,50 mts. con calle Correa; y al Poniente, en 404 mts. con resto de la propiedad de don Sergio Fernández. Segundo lote: 11,22 Hás.— Al Norte, en 161 mts. con Avda. Conde de Manso; en 51 mts. con Avda. Conde de Manso, canal de por medio y en 12 mts. con José L. Viguera; el Sur, en 9,50 mts. con resto de la propiedad del Sr. Fernández y en 389 mts. con otro propietario; al Oriente, en 225 mts. con propiedad de Granja Avícola San Clemente Ltda., en 154,50 mts. con calle Marín, en 102 mts. con resto de la propiedad del Sr. Fernández y en 67 mts. con Población de Emergencia; y, al Poniente, en 76 mts. con resto de la propiedad del Sr. Fernández, en 690 mts. en parte con propiedad del Sr. Fernández y en otra parte con propiedad del Sr. Pablo Romagnoli. El monto de la indemnización fue fijado de común acuerdo en E° 289.400.— El predio figura inscrito a favor del expropiado a fs. 316 N.o 456 del Registro de Propiedad del año 1960 del Conservador de Bienes Raíces de Melipilla. La suma de E° 289.401 fue depositada en el 5.o Juzgado Civil de Mayor Cuantía de Santiago, ordenándose proceder publicación del presente aviso a fin de que terceros interesados puedan hacer valer sus derechos sobre dineros consignados en conformidad art. 30 Ley 5.604.— El Secretario.
A. 10—14

SINDICATO PROFESIONAL DE EMpleados Particulares Funeraria del Hogar de Cristo S. A.— Con fecha 3 de marzo de 1967, se ha llevado a efecto la constitución de este Sindicato, ante la señorita Inspectora del Trabajo, doña Gloria Marambio, quedando constituida la directiva provisional de la siguiente manera: Presidente, Jorge Lespinasse Vásquez; secretario, Jorge Denyan Danyan; tesorero, Guillermo Arias Acevedo; directores, Juan A. Vergara Ravanal, y Oscar Covarrubias León.— El secretario.
A-6-14

AVISO.— EXPROPIACION.— QUINto Juzgado Civil Mayor Cuantía, Santiago. Causa 532-67, caratulada "Cormu con María Camus".— Conforme artículo 30, ley 5.604 de 15 febrero 1935 y artículos 50 y 51, ley 16.391, de 16 de diciembre 1965, notifícase terceros que puedan hacer valer derechos en expropiación inmueble ubicado en Conchalí, al Oriente de Avenida La Montaña, camino Los Turistas de Población "El Salto". Primer Sector de una superficie de 58.251 m2., ordenado expropiar por Resoluciones N.os 43 y 45 de 7 y ? de febrero de 1965, respectivamente, de la Vicepresidencia Ejecutiva de Corporación Mejoramiento Urbano, que consignó E° 116.502 (ciento dieciséis mil quinientos dos escudos), orden este Tribunal. Inmueble inscrito fs. 1.955 y fs. 811, N.o 3.693 y 1.321, Registro Propiedad años 1930 y 1936, respectivamente, Conservador Bienes Raíces, individualizado en plano T. y C., N.o 610, de la expropiante.— Se habilitó feriado.— El secretario.
A. 1.o, 2, 3, 4 y 6—14

El Aviso Económico de Hoy Y DE HACE... 50 AÑOS

EDICION DE 12 PAGINAS

LA NACION

Num. 52 — Santiago de Chile, Martes 6 de Marzo de 1917

ultratumba

... sus varios de sus compañeros en las trincheras. La familia no tenía noticia alguna de ella y había llegado a creer que no existía.

Raymond expresa mucha ansiedad por la salud de su madre. Poco a poco va venciendo el escepticismo de sus hermanos que no creen en estas comunicaciones. Alex, uno de ellos, llega, finalmente, a escribir con su misma letra y bajo su inspiración. Habla a cerca de un perro luminoso que le ha acompañado y dice:

"He venido este perro otra vez. ¡Hermoso perrito! ... y retuerce de una manera muy extraña. Es de un color pardusco y "Poda" puede ver sus contorsiones imposibles."

Luego dice que se acerca a un sitio grandioso, inefable, ...

EN ZAPALL

EL INTERESANTE TORNEO DE LAWN TENNIS DEL

ECONOMICOS

14) Estatutos y Legales

POR HABERSE EXTRAVIADO CHEQUE Banco del Estado D-L 1767359, queda sin valor legal.
A. 6—14

14) Estatutos y Legales

HABIENDOSE EXTRAVIADO LA LIbreta N.o 7190, del Banco del Estado de Chile, perteneciente a Ana María Recabal y Francisco Aguilar M., queda nula por haberse dado aviso.
A. 6—14

15) Fábricas diversas

NOVIOS, COMPREN SUS ARGOLLAS en la fábrica más antigua de Chile Casa Sostin, Nueva York 65.
C. Ind.-15

18) Instrucción y educación

"INTEC", ESCUELA COMERCIAL DE secretariado. Compañía 1627.
C. 31|18.

"INTEC" PLENO DOMINIO EN DACtilografía, Taquigrafía. Compañía 1627.
C. 31|18.

LABORATORISTAS DENTALES. INStituto Técnico Profesional "INTEC". 10 años de prestigio. Compañía 1627.
C. 31|18.

"INTEC", CONTABILIDAD, REDACción, Secretariado Ejecutivo o Administrativo, logrará Ud. matriculándose en el Instituto Técnico Profesional "INTEC". Diplomas de prestigio. Compañía 1627.
C. 31|18.

ACADEMIA "JOMAR", FUNDADA año 1946. Profesorado especializado. Aprenda peluquería completa de señoras, modas, moda infantil, relojería, peluquería de hombres. Matrícula gratis. Fono 62887. Bandera 670.
A. 7—18

INSTITUTO ALONSO FIGUEROA. MAtrícula abierta 1967. Comercio completo, secretariado y contador auxiliar. Catedral 1257 y Compañía 3167.
A. 13—18

18) Instrucción y educación

INSTITUTO ALONSO FIGUEROA. CURsos profesionales de modas, cortador sastre, peluquería de señora y caballeros. Catedral 1257 y Compañía 3167.
A. 13—18

MATRICULA ABIERTA.— HUMANIdades 1.o a 6.o año.— Preparatorias 4.o, 5.o, 6.o Básicas. Profesores Fiscales. Exámenes válidos. Cooperador del Estado. Enseñanza Gratuita. Clases de 19 a 22.30 horas. Liceo Vespertino Mixto Gratuito "FRANCISCO DE MIRANDA", Agustinas N.o 2552.
A. 14—18

"SUPERSECRETARIA" NECESITAMOS señoritas para preparar como secretarias. Empleo garantizado "Supersecretaria" Santiago. Alameda 405. Rancagua, Pasaje Rex, tercer piso.
C. — 18

36) Ocupaciones buscan

SE OFRECE SECRETARIA.— SE OFRECE Secretaria para trabajo de Oficina o Consultorio Médico, desde las 5 p.m. hasta las 9 p.m. Llamar fono 67661, desde las 8.30 hasta las 16.30, o escribir a Casilla 24-D, Santiago, a Sta. Sonia Strika.
Z. 5,6,9—36

37) Ocupaciones ofrecen

MAESTRO EN CORTINAS METALICAS, mallas y plegables, competente. Necesito. Franklin 1379.
A. 7—37

48) Remates y Citaciones

REMATE CASIMIRES.— ORDEN JOSE Jorratt, San Diego 205, 6 a 10 de marzo, 18 horas. Germán Geell, Martillero.
A. 8—48

REMATE CASIMIRES.— ORDEN PAtricio Ramila, Alameda 3125, 6 a 11 Marzo, 11 y 16 horas.— Germán Geell, Martillero.
A. 8—48

53) Varios no clasificados

CECILIA: MENTALISMO CONSEJOS psicológicos. Todas horas. París 849. Fono 384615.
A. 12|53.

PERSONAS AMBOS SEXOS, AMANTES de las ciencias mentales magnetismo deseo conocer. Casilla 5476, Correo 3, Santiago.
A. 12—53

55) Citaciones Compañías de Bomberos

CITACION A EJERCICIO. 10.a CIA. de Bomberos.— Por orden del señor Capitán, cítase a Ejercicio a la Compañía, para el próximo miércoles 8 del presente, a las 21 horas.
Punto de reunión: El Cuartel.
Tenida: Uniforme de Trabajo.
El Ayudante
O. 8|55

55) Citaciones Compañías de Bomberos

CUARTA CIA. DE BOMBEROS VOluntad y Acción. San Miguel.— Por orden del señor Capitán, cito a la Compañía a Ejercicio para el lunes 6 de marzo de 1967 a las 21.30 horas, con uniforme de trabajo. Punto de reunión: el Cuartel.
El Ayudante
O. 6|55

CITACION. 4a. CIA. CUERPO Bomberos de Ñuñoa, "Bombe"". Por orden del señor Director cito a la Cía. a sesión ordinaria lunes 6 de marzo de 1967, a 21.30 horas. Lugar: el Cuartel. Tabla: 1) Rectificación del Presupuesto para el año 1967. 2) Avac. 3) Reforma del Reglamento. 4) Varios. Secretario.
O. 6|55

COMPAÑIA DE CONSUMIDORES DE GAS DE SANTIAGO

ENTREGA DE TITULOS DE ACCIONES

Se avisa a los señores Accionistas que se encuentran a su disposición, en las oficinas de la Compañía, calle Santo Domingo N° 1061, los títulos correspondientes a la emisión optativa de 1 acción por cada 9,6 acciones, que con cargo a la capitalización de Fondos de Reserva acordó efectuar el Consejo Directivo al cierre del Registro de Accionistas, realizado entre el 28 y el 31 de Diciembre de 1966 ambas fechas inclusive.
Santiago, 6 de Marzo de 1967.

EL GERENTE GENERAL

Caja de Crédito Popular

San Pablo 2461 — 2471

MAÑANA, DE 9 HORAS ADELANTE
GRAN REMATE DE OBJ. VARIOS
de las Sucursales 4 y 6

PRESTAMOS CONCEDIDOS EN JULIO DE 1966, CON VENCIMIENTO EN ENERO DE 1967
Numeración pólizas N° 337.763 hasta 339.938 — Sucursal N° 4
Numeración pólizas N° 303.534 hasta 305.888 — Sucursal N° 6

HAY: Cristalería, porcelana, plaques, radios, lapiceros, máquinas de coser, de escribir, de moler carne, fotográficas, jugueras, prismáticos, lozas, servicios, baterías de cocina, etc.
Exhibición: de 8.30 a 13.30 horas. Pago al contado, en efectivo. Entrega al término del remate. No se aceptan renovaciones, sólo rescates.

SERVICIO SEGURO SOCIAL

PROPUESTAS PUBLICAS

Se solicitan propuestas para la adquisición de un sitio con una cabida aproximada de 1.200 m2. o, en su defecto, de una propiedad construida para destinarla al funcionamiento de la Sub-Agencia de Curacaví, debiendo quedar ubicada en el centro comercial de la mencionada localidad.

Las propuestas deben ser presentadas en la Gerencia General del Servicio, ubicada en calle Agustinas N° 1161, 9° piso, donde se recibirán diariamente de 13 a 17 horas, hasta el día 13 de marzo, día en que se abrirán a las 17 horas, ante los interesados que concurran a la Oficina indicada.

Directora General

SERVICIO SEGURO SOCIAL

PROPUESTAS PUBLICAS

Se solicitan propuestas públicas para la adquisición de un sitio con una cabida aproximada de 1.200 m2. de terreno o, en su defecto, de una propiedad construida para destinarla al funcionamiento de la Agencia de San José de Maipo, debiendo quedar ubicada en el centro comercial y a no más de dos cuadras de distancia de la Plaza de Armas de la citada localidad.

Las propuestas deben ser presentadas en la Gerencia General del Servicio, ubicada en calle Agustinas N° 1161, 9° piso, donde se recibirán diariamente de 13 a 17 horas, hasta el día 10 de marzo, el día en que se abrirán a las 17 horas ante los interesados que concurran a la Oficina más arriba mencionada.

Directora General

GUIA PROFESIONAL

MEDICOS

ESPECIALISTA VEJEZ
DR. JOSE FROIMOVICH
Avenida Bulnes 377 — Departamento 605 — Teléfono 67176.

DR. HERNAN DEL PINO
Enfermedades de Niños
Rayos X
Consultas de 14 a 16 horas. Mac Iver 142, 2° piso, Oficina 204. Fono 393601. Lunes, miércoles y viernes. Domicilio: Fono 76745. Pedir hora.

DOCTORA NAVARRETE
Señoras: Obstetricia, Ginecología. Vicuña Mackenna 923. Teléfono 35912. Consultas, de 16 a 19 hrs.
GP. C. H—O

DR. VITERBO PARRA BARAHONA
Señoras: Obstetricia, Ginecología. Consultas: Clínica Boston, Alameda 1620. Fono 81921. Atención, de 11.30 a 14.30. Domicilio: Teléfono 372399.

MEDICOS VETERINARIOS
DR. FRANCESETTI, DR. LUENGO. Atención de 3 a 7 P. M. Teléfono 374171.
GP.-28-III-67

PSICOLOGIA

CENTRO PSICO-PEDAGOGICO
(Para niños subnormales)
Niños con dificultad auditiva y lenguaje. Personal especializado en Europa. Pedir hora de lunes a viernes, al:
FONO 97619, de 3 a 6 P. M.—
CASILLA 2476.
A. GP. 30—III—67

MEDICOS

SOCIEDAD ASISTENCIAL MEDICA DE CHILE
Atiende todas las especialidades médico-quirúrgicas. Adultos y niños. Internistas, Cardiólogos, Cirugía, Ginecología, Pediatría, Urología, Otorrinología, Obstetricia, Oculista, Piel, Neurología, Traumatología, Odontología, etc. Cuerpo médico de 40 doctores y 15 dentistas.
TARIFAS MINIMAS
Consultorio: Victorino Lastarria 93, segundo piso (frente Universidad Católica). Teléfono: 382112
GP 8—X—66

DR. GASTON RAMIREZ
Piel. Manuel Rodríguez 56. Fono 68823.
H—O. C. GP.

DR. ABRAHAM WAISSBLUTH
Especialista Corazón, Pulmón, Estómago, Hígado. Rayos X. Consultas: República 68, Santiago. Teléfonos 94092 - 465451. Atención de 6 a 19 horas.
GP. 10—III—67

MATRONA

SEÑORA PHERINY
Lord Cochrane 114
H. O. C. GP.

OCULISTA

DRA. TOBAR
Moneda 1040 — Oficina 1204
TELEFONO 64837
CONSULTAS 6—7.30 P. M.—
SABADOS 12—1 P. M.
A. GP. 31—III—67

ABOGADOS

ELIAS NEGHME RODRIGUEZ
Juicios civiles y comerciales. Ahumada 131, oficina 318. Teléfono 88287.
GP. 5—IV—76

SANCHEZ DEL POZO
Especialmente asuntos matrimoniales, posesiones efectivas, particiones, alimentos, rectificaciones nombres. Cobranzas, cheques. Moneda N° 1137, oficina 78. Teléfono 80813.
H—O C. GP.

RAQUEL KOGAN B.
Toda clase de asuntos. Compañía 1048, 9° piso, departamento "A". Fono 84844. Horas: 18 a 20.

EDUCACION

UNIVERSIDADES
Humanidades. Preparatorias.— Idiomas.— 88315.
GP. A. 5—67.

MATRICULA ABIERTA
Cursos completos contadores, auxiliares, secretariado, peluquería señoras. Diurnos, Vespertinos.
AMUNATEGUI 267 — FONO 88621
A. GP. 27—III—67

DENTISTAS

SOLDADURAS DE PLACAS
ENTREGA 30 MINUTOS
Molina 12, esq. Alameda. Doctor Froimovich. Fono 90536; sábados abierto todo el día.
C. 30—IV—67

ESPECIALISTA: PLACAS
Reajustes. Reparaciones reforzadas. Garantizadas. Libertad 11.
FONO. 92768
GP. 12—XI—67

DENTISTAS

DENTISTA KRUMM
Prótesis, rapidez. Pasaje Agustín Edwards 29, entrepiso 11. Fono 67378.
GP. 31—11

RESTAURACIONES URGENTES
Placas, puentes, reparaciones. Clínica Dental "Central", Compañía 1068 — Oficina 1103
Fono 85702.
GP. 31—11

Prótesis dentales, soldaduras, reparaciones inmediatas.
CLINICA DENTAL EDWARDS
Pasaje Agustín Edwards 29, entrepiso 117. Entrada por Ahumada 312, fono 67378.
GP. 31—11

PEDICURO

AVILES
Cumming 662 — 65842. También domicilios. Indoloro.
GP. 6—III—67

PRACTICANTE

LUIS ALDUNATE
PRACTICANTE
Edificio Waldorf, Ahumada 131 departamento 916, fono 60828. Atiendo prescripciones médicas en vías urinarias, curaciones, inyecciones. Atención domiciliaria.

CABLE DE ACERO
Galvanizado y Negro
STOCK permanente
6—12— 7 6— 24—?
6— 7— 1 6—19—1
6—27— 1 ... 1
de 1/4 a 3/4 diámetro
Reich y Cía. Ltda.
Avda. Bernardo O'Higgins N° 3786 — Fonos 90286 - 97323

Neumáticos Bridgestone
Llegaron para:
• MOTONETAS
• MOTOCICLETAS
• AUTOMOVILES
• CAMIONETAS
• CAMIONES
• TRACTORES
• MOTONIVELADORAS
INDUSTRIALES
FACILIDADES
SALOMON DIAZ A.
Serrano 32
Fono 382412

HOY DIA LUNES
DIA de USAR DOLLY PEN

QUIEN USA "EVA KING"
SIEMPRE TENDRA VEINTE AÑOS

CREMA DE BELLEZA
EVA KING

Por cada aviso económico que ud. coloque en "LA NACION", recibirá como obsequio una CREMA de BELLEZA "EVA KING" gentileza de "EVA KING" y "LA NACION"

ESTUDIE EN SU CASA
practicando con estos MATERIALES que serán SUYOS!
Enseñanza útil, rápida y eficaz, pagadera en cuotas mensuales de E° 20
ENSEÑAMOS
OTROS CURSOS: Periodismo-Diesel Construcciones-Química— Petróleo-Transistores-

ESCUELAS LATINO AMERICANAS
ESTADO 337, 5° piso, Of. 519
Clasificador 862 - SANTIAGO
Sírvase enviarme GRATIS el libro "GUIA DE ENSEÑANZA"
NOMBRE ....
DOMICILIO ....
CURSO QUE LE INTERESA ....
CORTE Y ENVIE EL CUPON

Colegio de Enseñanza Secundaria y Primaria

CON TREINTA Y TRES AÑOS DE EXISTENCIA LES OFRECE A UDS. SEÑORES APODERADOS DURANTE LOS MESES DE VERANO LA PREPARACION DE LOS EXAMENES PARA MARZO DE 1967 Y DURANTE TODO EL AÑO SUS

CURSOS DE RECUPERACION

SECCION N° 1 (Para alumnos con edad escolar de 6 a 20 años): Recuperación en Humanidades y Preparatorias, avanzando hasta tres cursos. El Colegio cuenta con local amplio y dicta todos los cursos de Preparatorias y Humanidades (o sea, de 1° a 6° año). Horario: 9½ A.M. a 3 P.M.

Hay Internado (Para alumnos de Santiago y de provincias), Externado y Medio Pupilaje.

LAS TAREAS SE DESARROLLAN EN EL COLEGIO. SE REGALAN LOS UTILES ESCOLARES.
SECCION N° 2 (Para alumnos de 21 a 50 años): Recuperación en Preparatorias o Humanidades. Clases Individuales o en pequeños grupos. Horarios de 6½ a 9½ P.M. En atención a los alumnos de cursos vespertinos y que trabajan en su mayoría, se han rebajado todos los valores.

Exámenes con 100% de éxitos anuales comprobados. Profesorado del Estado y catedráticos de la Universidad dictan clases en este plantel. LA DIRECCION OFRECE A UD. SERIEDAD Y EFICIENCIA.

AGUSTINAS N° 615 (esquina de Miraflores)

CLAUSURARON AYER EXPOSICION AGRICOLA ARTESANAL: LONCOCHE

LONCOCHE.— Con la entrega de premios a los mejores expositores, concursos de aficionados, partidos de chueca, actuaciones de conjuntos folklóricos de Villarrica y Quechueque y pruebas de astucias y fuerzas, fue clausurada ayer la 2ª Exposición Agrícola, Ganadera y Artesanal de la Asociación de Comités de Pequeños Agricultores de Loncoche. A la muestra asistieron 50 Comités Campesinos de la provincia, los que en 60 stands expusieron la producción de la región. Además, participaron el Ministerio de Agricultura, el que mostró sus experimentos en semillas de trigo, pinos de Oregón y eucaliptos, y el Instituto de Desarrollo Agropecuario (INDAP), el que expuso paneles sobre los cuidados de las plantas y animales, y las ventajas del Cooperativismo entre los campesinos.

A LA inauguración de la Exposición asistieron el Intendente de Cautín, Sergio Merino; la Gobernadora de Loncoche, Hilda Jorquera; la Diputada Margarita Paluz; el Director Zonal de INDAP, ingeniero agrónomo Francisco López Lange; el presidente de la Asociación de Comités de Pequeños Agricultores de Loncoche, Pedro Escalona; Guillermo Mery, representante de INDAP; campesinos y público en general.

Destacaron especialmente en Ganadería, los caballares y overos colorados de Freire, las vacas holandesas de Ancahual, las ovejas de Lumaco, Manhue y Ancahual, y los porcinos presentados por los Comités de La Paz. En Agricultura y Chacarería, los stands con flores, hortalizas, legumbres y cultivos de abejas de los Comités de Collimallín, Ancahual, Lumaco, Conihualpe, Elocuyán, Pincnafil y San Ramón fueron los más visitados. Los Centros de Madres y Clubes del Hogar se hicieron presentes con trabajos en bordados, tejidos a telares, mantas, choapinos, juguetes de paño, con servería casera y vestidos. Llamaron la atención los trabajos en cueros y un juego de muebles rústicos en troncos de árboles presentados por el Comité de Relún.

El Alcalde de Santiago realizó una visita inspectiva a la Feria Municipal de Santiago, en compañía del Director de Subsistencia, Ricardo Santelices, con el objeto de imponerse personalmente de algunos problemas de que adolecía este centro abastecedor de productos agrícolas de la capital. El Alcalde Fernández recorrió las diversas dependencias en compañía del ex regidor Arturo Domínguez, los dirigentes de la Vega, Osvaldo González, Juan Villarroel y el presidente de los consignatarios, Osvaldo Sierralta. En el grabado, Sierralta, el Alcalde Manuel Fernández, el ex regidor Domínguez y Osvaldo González, conversan con un grupo de locatarios que le formularon varias peticiones que el Alcalde resolvió de inmediato.

EXPROPIACION MASIVA DE FUNDOS PEDIRAN A LA CORA

MAIPU.— La conveniencia de hacer una expropiación masiva de los fundos de Maipú, de los sectores centro y norte de Maipú que están dentro de la zona expropiable de la CORA, plantearán al Vicepresidente de ese organismo, Rafael Moreno, un grupo de representantes de los chacareros que en la actualidad arriendan pequeñas extensiones de terrenos en los fundos de esta comuna, cuyos propietarios se dedican al lucrativo negocio que rinde mayores utilidades que trabajar las tierras, especialmente en los que son de propiedad de sucesiones o mujeres que los han recibido por herencias o donaciones.

Este grupo de chacareros al que se han incorporado los obreros agrícolas de varios latifundios de la zona, hará entrega de un memorándum al Vicepresidente Moreno, en que, junto con darle a conocer todos los antecedentes relacionados con el arriendo de tierras, se le explicará la ignominiosa explotación a que son sometidos los campesinos que trabajan en fundos de connotados dirigentes del Partido Nacional, que están saboteando la producción agrícola y produciendo descontento en el campesinado, con fines políticos y electorales.

También harán presente que estos fundos parcelados en extensiones de 8 a 12 cuadras, entre los chacareros y campesinos convertirán a Maipú en el primer centro productor de hortalizas y verduras del país, lo cual está ampliamente demostrado a través de la producción de los pequeños chacareros de la Cooperativa Blanca Retamal Contreras, en que veintiocho pequeños agricultores obtienen más cosechas superiores a las de 5 ó 6 fundos de Maipú.

Al mismo tiempo, expresarán al Vice de la CORA que el hecho de que todos los chacareros de Maipú, que antes eran obreros agrícolas que se independizaron a través de la mediería, cuentan con herramientas y gran parte con tractores, semillas y medios de subsistencias, hacen posible que se considere un Plan Piloto Masivo de Expropiación y Parcelamiento, con la seguridad de que tienen de antemano el éxito asegurado porque cuadruplicará la producción de chacarería y hortalizas.

Los campesinos y pequeños chacareros solicitarán el asesoramiento de la diputada del PDC, Blanca Retamal Contreras, de un práctico agrícola y de un abogado para exponer en forma clara y precisa sus planteamientos, junto con iniciar una campaña para que se sumen a esta iniciativa todos los chacareros y campesinos que aún no se han pronunciado sobre esta materia.

CURICO:

Diputado Garcés Activa Obras de Agua Potable

CURICO.— Preocupado, como siempre, por todo lo que sea progreso para esta provincia, el diputado Carlos Garcés Fernández, ha estado gestionando con verdadero interés, la instalación del servicio de agua potable en la Población „La Granja", en el sector de Rauquén y en la Escuela Agrícola de Romeral.

El Ministro de Obras Públicas ha informado recientemente que en lugares que tienen menos de un mil habitantes, como lo es en "La Granja" y "Rauquén", le corresponde ejecutar estas obras al Servicio Nacional de Salud.

Por lo tanto, la instalación de agua potable en la Escuela Agrícola de Romeral, la hará la firma Huidobro y Rojas, tan pronto termine las obras que actualmente está realizando.

En cuanto a la construcción del puente colgante, para facilitar el acceso al sector del Llano de Rauco, seguirá preocupándose por obtener fondos extraordinarios, ya que esta obra no está considerada en el programa de trabajos que tiene confeccionado la Dirección General de Obras Públicas.

Por otra parte, el diputado Garcés Fernández, ha conseguido de que se cree una Agencia Postal Subvencionada en Huiñe, frente al Lago de Aquelarre, la que empezará a funcionar tan pronto se reciba el decreto supremo que autoriza el funcionamiento de esta oficina.— (Merino Bustos, corresponsal).

De NORTE a SUR

CONSTITUYERON EN ARICA ASOCIACION DE VOLANTES

ARICA.— En una reunión de un grupo numeroso de personas se procedió a constituir la Asociación de Volantes de Arica, eligiéndose a continuación la siguiente directiva:

Presidente, Gregorio Calvo Rodríguez; vicepresidente, Rafael Urrúa Ahumada; secretario, Jorge Soza Valencia; tesorero, Francisco de la Cerda Sánchez; directores, Daniel Herrera Carvajal, Juan Oliva Melgarejo y Edmundo Maza Escobar.

El directorio acordó de inmediato lograr que en el calendario de carreras del presente año se considere dos fechas para efectuar circuitos en el autódromo de El Morro.— (Crosa, corresponsal).

Exito de gestiones en favor mineros del senador Noemí

OVALLE.— Con éxito el senador por la provincia de Atacama y Coquimbo, Alejandro Noemí, realizó las gestiones para obtener la apertura de Poder Comprador de ENAMI para minerales de cobre de baja ley. En una entrevista celebrada por el senador con el Vicepresidente de esta institución, se le prometió enviar de inmediato a ingenieros que realizarán un informe de la zona.

Esta medida beneficiará a los mineros de Ovalle y Punitaqui que podrán vender sus minerales de cobre de baja ley, los cuales serán purificados en la Planta de Los Mantos de Punitaqui.

Soc. Mutualista celebra 90 años de vida: Quillota

QUILLOTA, Con diversos actos, la Sociedad de Artesanos de Quillota, inicia el miércoles próximo la celebración del 90º aniversario de su fundación, los que culminarán el domingo 12 con el siguiente programa: Misa de campaña, oficiada en el Mausoleo de la Institución. 10.30 horas: izamiento del pabellón nacional y la bandera mutualista en el frontis de la sede social. Coronación de la reina de las fiestas aniversarias; sesión solemne, juramento de nuevos socios y, a las 12.30 horas, coctel a las autoridades e invitados. (Jiménez, corresponsal.)

El 11 se iniciará el gran rodeo oficial: Rancagua

RANCAGUA.— Con gran entusiasmo continúan los preparativos del Gran Rodeo Oficial que se desarrollará en esta ciudad los días 11, 12 y 13 del presente mes. Varias instituciones sociales están levantando sus stands para la atención al público, el cual también se está movilizando en torno a la elección de la Reina del Rodeo, cetro que se disputan varias encantadoras y buenasmozas jóvenes de la zona.

En esta fiesta criolla participarán los campeones nortinos que triunfaron recientemente en el Rodeo de Vallenar, los Hnos. Bou. (Vallejos, corresponsal.)

Se Conocerá en Valpso. Obra del Pintor Mendoza

VALPARAISO.— El 17 del presente será inaugurada en el Museo Municipal de Bellas Artes de Valparaíso la exposición del pintor Jim Mendoza, que expuso anteriormente en Santiago. Los cuadros de este extraordinario pintor que nunca quiso exponer en vida, han sido descubiertos y recopilados, gracias al esfuerzo del coleccionista y pintor viñamarino Roberto Zegers.

Jim Mendoza, que descendía de una mezcla de araucana con irlandés, murió joco en Santiago, luego de la muerte de su mujer. Su vida fue atormentada y en Valparaíso vivió parte de ella, inspirándose en los motivos de nuestra ciudad.

Esta exposición que se presentará ahora en Valparaíso ilustrará a los porteños acerca de una obra desconocida y valiosa. Se mantendrá abierta hasta el 9 de abril del presente año y el 15 de septiembre será presentada en el Museo de Bellas Artes de Viña del Mar, en la Quinta Vergara.

ACUARIOS

EL PEZ TROPICAL. EXTENSO SURTIDO en peces. Implementos nacionales e importados. Rancagua 020. GC. 9—IV—67

ART. METALICOS

"ARTICULOS DE BRONCE" ESMALTADO. Regalos finos decorativos. Fábrica, Alonso Ovalle 713. GC-30-IV-67

FABRICA DE MUEBLES FIERRO MIMBRE. Madera. Plástico. Avenida Matta 1357 — 713082. GC. 14—IV—67

VENTANAS DE CORREDERA. REJAS ante-jardín, cobertizo automóviles. Instalaciones comerciales. Estructuras comerciales en general. Franklin 557 — Teléfono 567692. GP. 25—IV—67

AUTOMOVILES. GARAGES. ACCESORIOS

"ADOLFO SANVILEVICH" COMPRAVENTA, consignaciones. Desde 1945. Arturo Prat 776 — 383454. GC. 20—IX—67

ACOLCHADOS ELECTRONICOS PARA automóviles. Tapicerías Ca lulo. Línea europea. Tapicería San José. Coplapó 370. GC. 17—III—67

RE ORZAMOS ASIENTOS CAMIONES. camionetas. Tapicería Automóviles San José. Copiapó 370. GC. 17—III—67

SEÑOR AUTOMOVILISTA, BUSCANDO repuestos de goma llegará a "Gomatex". Alameda 2129. Teléfono 712780. GC. 22-III-67

FRENOS BASSI. DISTRIBUIDORES BALATAS. Bendix. Shyrbestos. Embragues, repuestos frenos. Alameda 4050. Riquelme 6. GC. 22—III—67

JUNGMANN Y WINKLER. ALINEACION Optica. Tren delantero. Mecánica. Coquimbo 777. Teléfono 392274. GC. 9—IV—67

DESABOLLADURAS MECANICA. ALINEACIÓN óptica. Tren delantero. Balanceo. Ruedas. Lux Autos. Nueva de Valdés 935 — 31471. GC. 14-VI-67

ARAVENA & VIDAL LTDA. TECNICOS especializados. Ajustes motores. Tapicería - desabolladura - pintura. Victoria 530. GC. 1—V—67

MANUEL CASTILLO. TECNICO ESPECIALIZADO. Citronetas. Trabajos garantidos. Manuel Rodríguez 754. Teléfono 714362. GC. 9-IV-67

TODOS LOS REPUESTOS PARA CAMIONES Bedford - Vauxhall. Catalán y Meneses. Santa Rosa 96, teléfono 392479. GC. 18-VIII-67

EQUIPOS DE INYECCION DIESEL, MERCEDES Benz. Servicio Técnico. Klaus Ferfel. Brasil 89. GC-28-VIII-67

ENCENDIDO, ACCESORIOS. TODOS los repuestos Simca, Renault, Fiat, Autoflex. Maturana 2. GC-28-VIII-67

ESPECIALIDAD PARACHOQUES, IMPLEMENTOS, motonetas, bronceados, cobrizados, plateados. Accesorios, valijas. Rosas 1858. G. P. 2—9—67.

BALDOSAS

FABRICA DE BALDOSAS, TUBOS, TEJAS. San Isidro 1722 — 51561. GP. 21—IV—67

CAMISERIAS

CAMISAS SOBRE MEDIDA, REPARACIONES. Cuellos, puños. Arreglamos corbatas. Merced 638. GC. 1—V—67

FABRICA CAMISAS "LA CATEDRAL". Desde una precio mayoristas. Uniformes para prisiones. San Pablo 1071. GC. 18-VIII-67

CASAS DE REMATE

EN SUS TRES GRANDES LOCALES, remates todos los lunes de automóviles, camiones, camionetas, motos, motonetas, maquinarias; industria agrícola. Muebles, menajes. Consignaciones, anticipos. Informes: Arturo Prat 544, fono 392250, Oscar Zárate Oyarzún, Martillero Público. GC. 30—III—67

COLCHONERIAS

"EL FERROCARRIL". FABRICA COLCHONES, ropa de cama. Ventas mayor y menor. Meigg 66. GC. 30—5—67

"HIDALGO". FABRICA DE COLCHONES. Marquesas cromadas, ropa de cama. Ventas por mayor y menor. San Alfonso 84 — 95183. GP. 30/V/67

PALOMO HERMANOS. SOMIERES, colchones, catres, fundas, medidas especiales. Artículos terraza, playa. Alameda 173, teléfono 31721. GC. 22—III—67

"LUCKY", VENTAS MAYOR Y MENOR. Se hacen medidas. Hachuras. Mac-Iver 430. GC. 20-IV-67

HIT ROPA SPORT VENTAS POR MAYOR y menor. Argomedo 302 - 397598. GC. 1—V—67

CONFECCIONES

CONFECCIONES "NAPOTEX", SAN Diego 590. Ropa fina para caballeros y niños. Gran surtido pantalones, ternos y abrigos. Se conceden créditos. GC. 30-III-67

"EIFEL"
Fábrica Confecciones Señoras. Ventas mayor y menor. Irarrázaval 2308. 11—VIII—67

CARTERAS

CARTERAS SILVIA
Transformaciones, teñidos, composturas. Cocodrilo, lagarto, cueros finos. Teñidos, arreglos maletas. Repuesto toda clase carteras. Alameda 980, local 42. 11—VIII—67

DEPORTES

"MISAEL ESCUTI" AL SERVICIO DE los deportistas. Bandera 767. Fono 81715. GP 30/V/67

ENCUADERNACION

"JULIO RAMOS SALAMANCA".— Especialidad Confecciones carnet, todo estilo y calidades. También en fabricación electrónica dorados a fuego en oro fino. De reciente fabricación para el Banco Central de Chile, Superintendencia de Bancos, Registro Nacional de Viajantes y Green Cross de Temuco. 30 años de experiencia profesional, seriedad competencia. Gálvez 1362—B, Casilla 5147, Correo 3 Santiago. G. C. 2—4—67

ELECTRICIDAD

SERVICIO TECNICO. REPARACIONES artefactos eléctricos, bobinados. Enrique Quintanilla. Carmen 1443. GC. 27—IV—67

ELECTRICIDAD. SERVICIO DE ALTERNADORES. Reparación de bobinados, repuestos dínamos motores de partida. Instalaciones. Especialidad en Cav Boch - Lucas. Mapocho 2084. GC. 1—V—67

FCAS. VARIAS

CALZADOS
DEPOSITO DE FABRICA. VENTA DIRECTA público. Reparado. Gran Avenida 2577. GC. 11—IV—67

REPARACIONES, USO AGRICOLA INDUSTRIAL, comercial. San Alfonso 236. Fono 94352. AC-11-VII-67

No se olvide, señora...
No se olvide, Sr. Apoderado

"SOCOMPA", la más grande distribuidora de paños y casimires, tiene todas las telas adecuadas para uniformes de colegiales. Precios oficiales.

Además, está liquidando muchos saldos con fuertes rebajas. NO PIERDA ESTA OPORTUNIDAD.

Llegaron los nuevos surtidos de casimires, frazadas, Jacquard y doble faz, chalones escoceses, etc., etc.

ESPERAMOS SU VISITA EN: AHUMADA Nº 71, 2º PISO "SOCOMPA". LA MAS GRANDE DISTRIBUIDORA DE PAÑOS Y CASIMIRES. (SUBA POR EL ASCENSOR)

CAJA NACIONAL DE EMPLEADOS PUBLICOS Y PERIODISTAS

Se pone en conocimiento de los deudores morosos por dividendos hipotecarios reajustables y rentas de arrendamiento, que la ley Nº 16.609, en su artículo 1º publicada en el Diario Oficial de fecha 16 de enero del año en curso, dispone facilidades para cancelar las sumas adeudadas en tal carácter.

A objeto de dar cumplimiento a lo antes señalado, la Caja atenderá en Avenida Bernardo O'Higgins Nº 1371, 2º piso, Sección Deudas Hipotecarias Reajustables, a los deudores morosos de este tipo y en Avenida Bernardo O'Higgins Nº 1371, 8º piso, Oficina 818, Subdepartamento Asesoría de Comunidades, a los que se encuentran en mora en el pago de rentas de arrendamiento.

La atención se efectuará dentro del horario habitual de la institución, o sea, de 14 a 17 horas, de lunes a viernes, y de 9 a 11.30 horas los días sábados.

Existen dos formas de plazo para acogerse a lo establecido en dicho texto legal; ellas son:

1) Para aquellos deudores que puedan cancelar el monto total de los dividendos o rentas de arrendamiento atrasados, se concede de manera improrrogable, un plazo de 120 días a contar de la fecha de publicación de la ley, vale decir, hasta el 15 de mayo de 1967 y

2) Para aquellos deudores que deseen suscribir convenios de pago destinados a cancelar el monto total de los dividendos o rentas de arrendamiento atrasados, se concede de manera improrrogable, un plazo de 60 días a contar de la fecha de publicación de la ley, vale decir hasta el 16 de marzo de 1967.

LOS DEUDORES DE PROVINCIAS SERAN INFORMADOS EN LAS RESPECTIVAS AGENCIAS DE LA CAJA.

VICEPRESIDENTE EJECUTIVO

★ SU ALMANAQUE COMERCIAL ★

RAMONA POR LINO PALACIO

FOTOGRAFIAS

RAMIREZ. FIESTAS SOCIALES. ALBUMES de matrimonio. Ampliaciones. Reproducciones. Teléfono 393160. GC. 20-IV-67

FUENTES DE SODAS

CAFE EL COLEGA. LA CASA DEL taxista. Avenida Matta 320. 6—IX—67

FUNERARIAS

EMPRESA LOURDES FUNERALES. MATUCANA 578 — 95622. Alameda 3547. Carlos Fernández Zavala e Hijos. GC. 15—IV—67

FUNERALES VICTOR. FRANKLIN 570 — 52137. Seriedad, rapidez, economía. Abierto día y noche. GP 21—IV—67

FUNERALES "FATIMA". SERVICIO nocturno. Atención asegurados, Sindicatos. Independencia 1034. Fono 370498. AC-11-VII-67

GUITARRAS

GIRARD GUITARE. GUITARRAS ESTUDIO y concierto. Garantía, perpetuidad. Diseños exclusivos. Reparaciones. Matta 346 — Teléfono 52709. GP. 25—IV—67

ANTIGUA CASA SANTIBAÑEZ, GUITARRAS, Tizonas, Arpas. Reparaciones. San Francisco 298. Teléfono 392330. GC-28-VIII-67

JUGUETERIAS

"EL AGUILA" MAYORISTAS EN JUGUETES, menajes. Meiggs 40, teléfono 92271.

"JUGUETES GAYMER", SANTA VICTORIA 18. Teléfono 393534. Ventas mayor y menor. Sr. Gaymer e Hijos. GC. 4—III—67

LETREROS

LETREROS, LIENZOS, CARTELES, SILK Screen. Todo tipo medida. San Francisco 1138. GC. 1—V—67

LANAS

"EL ROSAL". SAN DIEGO 1138. SURTIDO completo en lanas. Depósito Edilio.

MALETERIAS

MALETERIA SANTA LUCIA LTDA.— Alameda 299 teléfono 30956. Maletas, carteras, bolsos, billeteras, cinturones, guantes, bolsones, portadocumentos, paraguas, lentes. GC. 10.o—IV—67

MAQUINAS DE ESCRIBIR

HUGO PALMERO C., MAQUINAS DE escribir, sumar. Reparaciones, compra venta. San Martín 91, teléfono 66969. 25-VIII-67

MAQUINAS DE COSER

COMPRAVENTA - REPUESTOS - REPARACIONES. Máquinas coser - escribir. San Pablo 1676 — 86659. GC. 18-VIII-67

MENAJE

"CASA HIDALGO", ARTEFACTOS PARA el hogar. Fensa; Sindelen; Hoover; Radios Philips. Amplias facilidades de pago. Alameda 1993. (Mencionando este aviso obtendrá un descuento). GP. 4/V/67

"HIDALGO" CRISTALERIAS, LOZA, enlozados. Artículos regalos cocinas. San Alfonso 42. GP 4/V/67

TECNICAS TRANSFORME SU COCINA a gas licuado. Repuestos. Morandé 647 — 84971. GC. 11—III—67

TECNICAS TRANSFORMACIONES COCINAS gas licuado, estufas. Arturo Prat 1085. San Pablo 1444. GC. 11—III—67

"CASA DE LA OLLA A PRESION". Repuestos, reparaciones. Ollas nacionales e importadas. Tenderini 77, teléfono 392494. No tiene sucursal. GC. 1.o/IV/67

MUEBLERIAS

MUEBLES CENTRAL, OFRECE, LIVINGS, dormitorios, comedores modernos y de estilos. Facilidades. Precios bajos. Despachos a provincia. Alameda 2636. GC. 11/III/67

FABRICA DE LIVING-HALL "KING". El dominador de calidad y elegancia. Invita a Ud. a la exposición de livings en sus lujosos modelos ingleses, franceses, americanos, modernos. ¡Exclusivamente primera calidad! ¡Plan de crédito para cada presupuesto! ¡Antes que decida su compra, visítenos! Despachos a provincias. Exposición: San Isidro 53. GC. 27—IV—67

"FABRICA MUEBLES"
LEON MINOND
Ofrece, por intermedio créditos controlados bancarios, muebles, comedores, dormitorios, livings, etc. Precios de mayoristas. Carmen Nº 25.

LIVINGS - COMEDORES
Enchapados. Funcionales. Muebles sueltos. Precios especiales mayoristas. Por ser fabricantes vendemos mitad de precio. San Pablo 1455. 11—VIII—67

MUEBLES LIVING, COMEDORES, DORMITORIOS, Estantecamas, Sofacamas. Amplias facilidades. Catedral 1565. GC-28-VIII-67

MUEBLES CROMADOS, PELUQUERIAS. Salones belleza. Bares. Restaurantes. Industrias Sicro. Matta 16. 6—IX—67

PERNOS Y TUERCAS

TUPERAC LTDA. LA CASA MAS Surtida. 10 de Julio 641. GP. 25—IV—67

MECANICA

ELECTROEROSION - JAPAX - MATRICES repuestos precisión. Hileras trefilación carburo tungsteno - cavidades - entempladas - rectificación, San Francisco 1181 — 55881.

NEUMATICOS

ECONOMIA GARANTIA NEUMATICOS, llantas todo tipo. Avenida España 72. GC. 17/III/67

NEUMATICOS CAMARAS, BATERIAS General Insa, en todas las medidas sucesión Jorge Castillo Bascur, J. M. de Barra 451. Fono 31396. Estación de Servicio, Maturana 1298. Fono 65744. GC 20-V-67

RADIO Y TV

"REAL HNOS.". FABRICA DE MUEBLES para radio electrolas y muebles para su televisor. Enchapado y barnizado al duco, con puertas y llaves. Precios sin competencias. San Diego 919. GC. 1—V—67

CENTRAL TV.— SERVICIO TECNICO televisores "Geloso". Instalaciones de antenas. TELEFONO 51209. GC. 30—IV—67

REPARACIONES DE RADIO Y TELEVISORES. Enceradoras. Lavadoras. Artefactos eléctricos en general. San Ignacio 1498. GC-7-V-67

ELECTRONICA A. S. M. REPARAMOS Televisores. Equipos Alta Fidelidad. Instalamos Antenas. Santiago, Provincias. Antonio Varas 46. Teléfono GC-11-III-67

CASA LOPEZ. RADIO, TELEVISION Repuestos, fono 51614. San Diego 1099. GC. 17-III-67

"TELERRADIO" SERVICIO DOMICILIO. Construcción equipo. Stereo. Providencia 1622, local 13. — 256577.

RADIO AMERICA LTDA. ANTENAS PARA TV — F. M. Automóviles. Repuestos. San Diego 624, teléfono 85101. GC. 11-III-67

REPARACIONES TELEVISORES. TRANSISTORES, F. M. Amplificadores. Enceradoras Rogelio Ugarte 1179, teléfono 52801. GC. 11-III-67

REPARACIONES TELEVISORES, F. M., grabadoras, instalaciones antenas. Nataniel 2029. Teléfono 568802. GC. 15-VI-67

SOCHITEL. SERVICIO COMPLETO TELEVISIÓN. Seriedad. Rapidez. Repuestos. Importación propia. Lira 112, teléfono 380344. GC. 20-IV-67

REPARACIONES ARMADO DE RADIOS Amplificadores. Transformadores. Llamar teléfono 53437. GC.-20-V-67

CUADROS Y MARCOS

SUTTER Y VARAS — PINTURAS Oleos, Acuarelas. Reproducciones Marcos. Providencia 2309. GC. 30/III/67

JUAN SUTTER — PINTURAS, OLEOS Acuarelas. Reproducciones. Moneda 723, fono 39341. GC 30-III-67

RESTAURANTES

CASINO UNION COMERCIAL. ALONSO Ovalle 755, fono 38275. Ambiente agradable. Reservados. Comedores para banquetes. 6—IX—67

RELOJERIAS Y JOYERIAS

TRANSFORMACIONES JOYAS. COMPOSTURAS relojes. Cambio joyas viejas por nuevas. Mac Iver 731. GC. 1—V—67

MOTORES

RECTIFICACION MOTORES. AJUSTES Recambios Motores todas marcas. Repuestos Fiat, Topolino. Carmen 947. Fono 391215. GC 9-VI-67

SOSTENES

FAJAS SOSTENES PRECIOS ESPECIALES comerciantes. Especialidad medida. Arturo Prat 165. GC. 16—IV—67

TAPICERIA AUTOMOVILES

"INTAP". NUEVAS INDUSTRIAS, TAPICERIAS Electrónicas. Tapices completos en el día, capotas, reparaciones. Retiramos domicilio. Mejores precios. Modelos exclusivos. Diez de Julio 374 — 36712. GC 22-III-67

EL MEJOR TAPIZ, AL PRECIO MAS bajo. Seriedad. Portugal 926. 6—IX—67

TIENDAS

NOVIAS, TRAJES . . . . Eº 99.00
TOCAS 16.00
RAMOS 2.70
MAC-IVER 432 — MERCED 872. GP. 25—IV—67

FABRICA "LA FAMA". MEJORES TEJIDOS en lana hilo mercerizado. Precios especiales para comerciantes. San Diego 1220. GC. 17-III-67

"OSO" POLERAS, ROPA INTERIOR. Damas, caballeros, niños. Venta al detalle. Loreto 352. GC 30—4—67

"TEXTIL LIBERTAD" ANTIGUA FABRICA. Ropa interior. Venta, por kilos. Rosas 1357. GC. 9-V-67

REPARADORAS DE CALZADO

"LA RAPIDA". CALZADO CABALLEROS Cosido, sólo Eº 25.—, y para damas Eº 18.— Precios especiales comerciantes. Reparaciones generales. Alameda 229. GC. 19/VI/67

RESORTES

ESPIRALES RESORTES CUALQUIER automóvil, industrias en general. Riquelme 2. Teléfono 63908. G. C. 2-4

REFRIGERACION

ORMAC. FABRICAMOS, REPARAMOS refrigeradores comerciales. San Francisco 50. Teléfono 383119. G. C. 2-3

TRANSPORTES

ARICA, SANTIAGO, CONCEPCION. Transportes José Quinteros A. Santiago, Cumming 856, fonos 62533. Antofagasta, Baquedano fono 2162. GC. 14

TRANSPORTES PUGIN, SANTIAGO Concepción e intermedios. 738. Teléfono 97776.

LA NEW YORK, RIVAS 1071, fonos 50704 - 569582. Aviso mudanza con anticipación será atendido con puntualidad. Mudanza fuera Santiago. GC. 14

"MARZAN". TELEFONO 94377, carga pesada dentro Santiago. Fierros hasta 12 metros.

CONDELL CIA. LTDA. SANTIAGO Arica, Chiloé Blanco Encalada 93353. GC-20

"LA RAPIDA"
Mudanzas dentro, fuera Santiago. Especialidad mobiliario fino, cajas fuertes. Avenida Matta 365—54664.

TALABARTERIAS

CASA ORDINE. FABRICACION en artículos cuero chancho, bolsas, lidad zapatos - carteras billeteras. Huérfanos 713. Local 20. GC 1-V

TORNERIA

GRAN TORNERIA MODELO, SAN Ignacio 1572 — 52283. Trabajos -Tipi- Huinchas, Calados. duras. GC. 15

CARPAS

"LAUTARO". TELONES PARA CARPA con armazón de cañería, para camiones, Natanial 2001, no N.o 52573. GP.

FABRICA - PARASOLES- PARASOLES. Ventas detalle. Cambios de tela, reparaciones, repuestos. Compañía GC.

CARPAS EN GENERAL, TELONES frazas. Rapidez. Seriedad. San 1605. Fono 50264. GC. 9

FABRICA CARPAS H. GARCIA Diego 1379. Teléfono 50361. Avenida 2557. Teléfono 55227. pas Camiones, Camionetas, Carpas de Playa, Campaña, ciones. Artículos Lona. Facilidades. GC. 9

GUIA DEL VERANEANTE

EL TABO

HOTEL "BILBAO"
Avenida San Marcos 802. Confortables dormitorios, departamentos baño exclusivo. Mariscos, excelente comida.

EL QUISCO

HOTEL "PLAYA"
Avenida Italia 102. Teléfono 1. Comedores vista al mar. Comida familiar. Precios módicos. GV. 20—V—67

"HOTEL EL QUISCO"
Avenida Italia Nº 166. Especialidad comidas sanas, abundantes. Ordenes para banquetes

LLOLLEO

HOTEL "ORIENTE"
Departamento, baño exclusivo. Teléfono 22188, casilla 52. Inmaculada Concepción 50. GV. 20—V—67

HOTEL "BRISTOL"
Esmerada higiene. Excelente cocina. Providencia 68. Teléfono 31269. Abierto todo el año. GV. 20—V—67

LLOLLEO

HOTEL "ALHAMBRA"
Gottschalk e hijo. Providencia 80. Teléfono 22310. Baño exclusivo. Especialidad para el corazón. GV. 20—V—67

CARTAGENA

RESIDENCIAL "CALIFORNIA"
Olea 412. Piezas asoleadas. Precios especiales instituciones. Restaurante. Servicio a la Carta. GV. 20—V—67

BOITE "DIANA"
Bailables de amanecida. Amenizados por Regias Orquestas. Playa Chica 140. GV. 20—V—67

HOTEL "PLAYA"
Playa Chica 98. Comedores vista al mar. Mariscos diariamente. Piezas asoleadas. Precios módicos. Ordenes para banquetes. Excelente atención. GV. 20—V—67

BOITE "SAVOY"
Bailables de amanecida. Regias Orquestas. Especialidad mariscos. Playa Chica 52. GV. 20—V—67

CARTAGENA

HOTEL "CONTINENTAL"
Suspiros 305, teléfono 31824. Abierto permanentemente. Mariscos. Vista al mar. GV. 20—V—67

HOTEL "PAMELA"
Ruiz Tagle 76. Cómodas piezas. Comida abundante sana. Mariscos. GV. 20—V—67

HOTEL "ANGELINA"
Ofrece aislamiento, pensión. Regia comida. Precios módicos. Chacabuco 81— GV—20—V—67

ISLA NEGRA

HOSTERIA "ISLA NEGRA"
Mariscos. Departamentos para familias. Frente a Playa. Micros a la puerta. GV. 20—V—67

SAN SEBASTIAN

HOTEL "RIVIERA"
Ofrece, como es sabido, confortables cabinas, habitaciones, baño exclusivo. Excelente comida. Variados mariscos. Teléfono 1. GV. 20—V—67

VIÑA DEL MAR

HOTEL "CERVANTES"
Residencial. Alvarez 562. Teléfono 85382. Pleno centro, una cuadra de la Estación. Comida española. A contar del 15 de febrero de 1967, se reciben estudiantes y profesionales, con pagos mensuales.

VIÑA DEL MAR

BAÑOS TURCOS "VIÑA DEL MAR"
Baños calón, piscina, masaje señoras, martes y viernes. Caballeros, resto semana. Plaza Parroquia 325. GV. 17—III—67

HOTEL "ALVAREZ"
Baños privados. La mejor comida de Viña. Bar-Grill-Boite. Orquesta. Teléfono 81074. Quinta 242. GV. 17—III—67

"RESIDENCIAL BALTIERRA"
Regias piezas, espléndida comida. Cousiño Nº 6, frente Samoledo.

RESIDENCIAL "IBERIA"
Montaña Nº 732, a pocos pasos estación Viña. Esté como en casa.

MELODIA JUNTO AL MAR "DRIVE-IN "LAS TOTORAS".— Un lugar diferente. Orquesta todo el año. Camino Salinas, frente Shell. GV—5-4/67

RESTAURANT BENIDORM
Palacio de los Mariscos. Un rincón de España junto al mar. Marina 51. GC-14-III-67

EL POLLO AL COÑAC
De Lo Barrenechea a Viña del Mar. San Martín 570. Pérgola Montecarlo. Cocina internacional. GV-4-III-67

QUINTERO

RESIDENCIAL "SANTIAGUINA"
Los espera nuevamente este verano en Quintero, atendida por su dueño, Julio Providel. Avenida 21 de Mayo 1158, fono 133. GV.-1-15-67

SERVICIO NACIONAL DE SALUD - CENTRAL DE ABASTECIMIENTO

PROPUESTA PUBLICA Nº 1-6/67 DE IMPORTACION

MATERIAS PRIMAS

Harina de Torta de Maní, Fosfato Monopotásico, Acido Fenilacético, Acetato de Amilo, Butanol, Acetona, Estearato de Magnesio, Benzaldehido, etc.

PARA EL DIA 31 DE MARZO DE 1967, A LAS 15 HRS.

Bases y antecedentes, solicitarlos en Avda. Matta 664 —Sección Adquisiciones (entrepiso)— de lunes a viernes, de 12.30 a 17 horas, y sábados, de 9 a 12 horas.

El Jefe

AVISO AL COMERCIO

Con motivo de la entrega de la Sección Contabilidad del Cuerpo Militar del Trabajo, las firmas y casas comerciales deberán presentar todas las facturas que tengan pendientes y una relación de las deudas a fin de considerarlas en el Balance.

EL JEFE

Gran Venta para COLEGIALES!
BANDERA 660

ATENCION A ESTOS PRECIOS:

CUADERNOS 40 hojas	$ 180	c/u
CUADERNOS de Dibujo Nº 1	$ 650	"
BLOCK de dibujo liceo	$ 1.780	"
LAPIZ FABER Nº 2	$ 140	"
GOMA de borrar colegial	$ 120	"
LAPIZ pasta "AS", gran calidad	$ 390	"
LAPIZ pasta "BIC Cristal"	$ 590	"
SACAPUNTAS importados	$ 690	"
CAJA de 6 lápices de colores, Faber	$ 640	"
CAJA de 12 lápices de colores, Faber	$ 1.270	"
REGLAS plásticas de 20 centímetros	$ 190	"
REGLAS plásticas de 30 centímetros	$ 700	"
GOMA líquida Caymán, con pincel	$ 590	"
LAPICEROS importados	$ 4.900	"
ESTUCHES para lápices Implatex	$ 1.980	"
OVEROL Tusor sanforizado, 6 años	$ 17.800	"
DELANTAL blanco, brin Yarur, 6 años	$ 8.900	"
BLUSA piqué blanco	$ 7.800	"
PANTALON franela Fiap-Tomé, 6 años	$ 24.800	"
VESTON uniformes Fiap-Tomé, 6 años	$ 59.800	"
UNIFORMES niñas liceo fiscal, 6 años	$ 57.800	"
CORBATAS lanilla para uniformes	$ 1.780	"
CAMISAS blancas colegial, 6 años	$ 5.900	"
PAÑUELOS hilo	$ 590	"
SOQUETES Stretch	$ 1.490	par
CALCETINES SPORT Stretch	$ 2.680	"
SLIP Gamuza Peinada	$ 1.980	c/u
POLERAS Gamuza para gimnasia	$ 3.900	"
PORTADOCUMENTOS colegial en plástico	$ 6.800	"
PORTADOCUMENTOS colegial en cuero	$ 13.900	"
BOLSON de cuero para colegial	$ 10.800	"
BOLSON de plástico para colegial	$ 7.200	"

SURTIDO COMPLETO EN CUADERNOS DE 40 — 60 — 80 — 100 y 200 HOJAS
FORROS PARA CUADERNOS EN PAPEL Y PLASTICO
SURTIDO COMPLETO EN ARTICULOS DE PAQUETERIA, LIBRERIA, PERFUMERIA, CALCETERIA, MEDIAS, CONFECCIONES PARA HOMBRES, SEÑORAS Y NIÑOS.— SOMOS FABRICANTES Y DISTRIBUIDORES
NUESTROS PRECIOS SON LOS MAS BAJOS — PRECIOS ESPECIALES POR MAYOR

Almacén Distribuidor de la Industria Chilena
BANDERA Nº 660

LLEVESELA POR SOLO Eº12.50 MENSUALES

PHILISHAVE DE PHILIPS

El moderno sistema de afeitar que proporciona al hombre de acción, dinámico y audaz! la afeitada del éxito!

Cómprela hoy mismo en

RADIOFONOGRAFIA

Agustinas 985 - Teléfono 398628
San Antonio 339 - Teléfono 31561

AGRICULTOR

APEROS PARA LABRANZA EN CAÑAMO Y SUELA.

REICH Y CIA. LTDA.

AVDA. BERNARDO O'HIGGINS Nº 3786. FONOS: 90206-97333.

SE COMUNICA AL PUBLICO

que los cheques números K.A. 141651 al 141675; K. 142126 al 142150 y K.A. 142476 al 142500 girados aparentemente por don Francisco FERNANDEZ DONOSO en contra del Banco de Crédito e Inversiones, sucursal Baquedano, ración abierta, son falsos.

4 marzo 1967.

TERCERA SECCION

LA NACION

SANTIAGO DE CHILE — LUNES 6 DE MARZO DE 1967

FUNDADO EL 14 DE ENERO DE 1917

PISTA BLANDA

HEBREA GANO "EL ESTRENO"

VIÑA DEL MAR, 15 (Por Jorge Pinto).— Red Canyon, que cumplía su tercera presentación en esta cancha fracasó en forma inexplicable en el tradicional clásico "El Estreno", que fue ganado por Hebrea.

El pupilo de Augusto Breque Espinoza, fue cotizado favorito de la carrera. En el orden preferencial le siguieron Ventisquero, Barcala, Mensaje, Hebrea, Camogli y La Verito. No se presentó ante el Juez de Partida, Pizana.

Al ordenarse la salida del pequeño conjunto, Camogli, con mucha rapidez y aprovechando la ventaja de los palos se cortó en punta, y de inmediato puso tres cuerpos sobre Mensaje. Tercero se colocó Red Canyon y más atrás Ventisquero, con Barcala, Hebrea y La Verito en la última colocación.

El puntero, Camogli, no aflojó en la vanguardia y entró a la recta final con dos cuerpos sobre Mensaje. A dos cuerpos de éste corría siempre Red Canyon. Cuarto quedaba Ventisquero a tres largos de anterior, por fuera, y más atrás Barcala. Hebrea por los palos, y quien desde el penúltimo lugar buscaba mejoría, Ultima, La Verito.

En los metros finales, Camogli, dio muestras de cansancio. Hebrea, por dentro y en violentísimo avance estuvo de dos saltos a la par de los punteros. No hubo lucha. La hija de Huxley II dominó con facilidad a Camogli que se defendía del avance de Ventisquero. Red Canyon se quedaba paulatinamente. Mensaje y La Verito algo descontaron pero sin comprometer.

Juan Aliaga, conductor de Hebrea, en reemplazo de Gustavo Farfán, estuvo admirable en la conducción de la pupila de Isaac Saavedra.

En relación al fracaso de Red Canyon, buscamos la explicación en labios de su entrenador Augusto Breque Espinoza, quien nos manifestó:

"El estado blando de la pista perjudicó visiblemente a mi pupilo. No esperaba una carrera tan anormal de su parte. Carreras son carreras, y así hay que aceptarlas".

Por su parte, Juan Amestelly corroboró lo dicho por el entrenador al declararnos:

"Desde que salimos tuve problemas. Venía cambiando de mano y no podía exigirlo. La pista estaba blanda y ello le perjudicó".

Un final emotivo fue el observado en la 7.a competencia. El triunfo favoreció a Lyndon que venció por media cabeza sobre Desanche que opuso dura resistencia. El tercer lugar, tan sólo a pescuezo, para Inmolese que mucho atacó al final. Carlos Pezoa dirigió al ganador.

MENDOZA: GANO ANALYST Y MOLINE FUE QUINTO

MENDOZA, 15 (Especial para LA NACION de Santiago de Chile, por JUAN GARCIA IRALIS).— Con record de juego y asistencia de aficionados al Hipódromo de Mendoza se disputó, en esta cancha, por segunda vez, el clásico "Gran Premio Vendimia", en la distancia de 2.100 metros y con una recompensa de 750 mil nacionales al ganador.

Este año dos ejemplares chilenos animaron la tradicional carrera. No tuvieron fortuna. Templario el año pasado perdió estrechamente ante Sol Medieval y pudo ser el ganador a no mediar la desafortunada conducción de su látigo Juan Amestelly. Hoy estuvieron Babá y Moliné. El primero fue animador de la carrera en los tramos iniciales, mientras su co-equipo actuaba abrigado al fondo, para avanzar en tierra derecha y disputar el cuarto puesto. El "photocart" lo dejó finalmente en la quinta colocación.

El triunfo fue para ANALYST, un pensionista cuidado por Raúl Gatto, que hizo suyo el recorrido en inteligente faena de su jinete Dionisio Reyes Molina. Segundo fue el favorito Laique, que dio emoción en los tramos decisivos al atropellar desde la sexta colocación. Silete y Narso completaron el marcador. Quinto el chileno Moliné.

La carrera se desarrolló en pista anormal, y así lo demuestra el tiempo: 2.14 3/5. Durante la semana también llovió, aunque sin intensidad, dejando la pista de carrera en estado regular. En ella no se acomodaron los chilenos.

No fue de la partida Kaula y gran favorito se cotizó a Laique. Al soltarse las gomas, el chileno Babá señaló el camino. En su siga quedó Armando y más atrás Analyst con Silete. Por fuera avanzó Analyst que comprometió al chileno que le opuso resistencia hasta pasar por primera vez la meta. Antes de girar el primer codo, Analyst estaba al frente seguido de Babá a tres cuerpos y más atrás Armando, a ¾ de cuerpo. Silete quedó cuarto a dos cuerpos del anterior. Confundido en el noveno lugar el favorito Laique y en las últimas colocaciones el otro chileno, Moliné.

El puntero arrancó en la recta opuesta y aumentó a cinco cuerpos su ventaja sobre Armando, que dejaba en el tercer lugar y sin lucha a Babá. Silente mejoraba y de atrás se veía avanzar con bríos a Laique con Narso.

Con tres cuerpos a su favor ingresó a la recta decisiva Analyst. Silete y Laique se hicieron presente. Moliné también luchaba con Narso. Pese al sostenido avance de Laique, Analyst logró mantener ¾ de cuerpo a la llegada.

RESULTADO OFICIAL

"Gran Premio Vendimia" — 2.100 metros.

1º ANALYST. Jinete, D. Reyes Molina. Preparador, Raúl Gatto.
2º Laique.
3º Silete.
4º Narso.
5 Moliné.

Ganada por 3/4 de cuerpo; el 3.o a 2 cuerpos y el 4.o a varios cuerpos. Tiempo: 2.14 3/5 (pista regular). La dupla 3 y 4 dio un sport de 9.20. El ganador pagó 11 pesos 20.

El propietario de Analys se hizo acreedor a una medalla de oro y, su cuidador, a una plaqueta donada por el Jockey Club de Buenos Aires. También se donó una bandeja de plata.

Mañana —hoy— las delegaciones visitantes serán agasajadas con una gran fiesta campestre en el Haras "Tupungato", del señor Juan B. Gabriele, propietario del ejemplar ganador.

Triple Final: de Buen Valor

PRIMERA APUESTA TRIPLE.— Se inició con un juego de 7.500 vales. En la primera válida triunfó Atle, con un juego de 2.932 vales. En la segunda se impuso Dagorba, con 504 vales, que en la tercera válida se canjearon de la siguiente manera:

1	Black Jane	20	Eº 1.080,—
2	Cachaguita	4	5.400,—
3	Caña Dulce	6	3.600,—
4	Elipse	8	2.700,—
5	Mejora	41	526,80
6	Diminuta	3	7.200,—
7	Dinamista	4	5.400,—
8	Ella Gut	28	771,40
9	Exhalación	3	7.200,—
10	La Danse	84	257,10
11	La Guatona	23	939,10
12	Molly	7	3.085,70
13	Pima	154	140,20
14	Pirumávida	10	2.160,—
15	Relamida	4	5.400,—
16	Sandy Point	21	1.028,60
17	Trompita	84	257,10
	TOTAL	504	

El dividendo de la combinación ganadora, Atle, Dagorba y Trompita, ascendió a la suma de Eº 257,10. Se acertaron 84 vales.

APUESTA CENTRAL.— En la primera válida se impuso Negelia, con un total de 2.024 vales. En la segunda válida triunfó Doña Peque, con una apuesta de 2.930 vales. En la tercera válida triunfó Lyndon. La fórmula Negelia-Doña Peque-Lyndon llegó al final con 47 vales. Cada uno cobró la suma de Eº 731,70.

APUESTA TRIPLE FINAL.— Se inició con un acierto de 6.810 vales en la primera válida, al imponerse Empecinada. En la segunda válida triunfó Retumbante, con un juego de 398 vales, que en la tercera válida se cambiaron de la siguiente manera:

1	Murmurio	19	Eº 3.845,80
2	Champion	7	10.438,50
3	Ovación	12	8.089,10
4	Bismuto	23	3.521,30
5	Cartera	48	1.522,30
6	Muy Elegante	90	811,90
7	Aquilonia	150	487,10
8	Don Carlos	11	6.642,70
9	Gary	19	3.843,60
10	Progreso	54	1.353,10
11	Regalada	51	1.452,70
12	Tulalá	112	652,40

La fórmula integrada por Empecinada-Retumbante-Cartera, tenía un juego de 48 vales. Cada uno cobró la suma de Eº 1.522,30.

S. VERA FUE SUSPENDIDO POR 3 MESES

LIMA, 5 (ANSA).— Sergio Vera, eficiente jockey chileno, que marcha en los primeros cinco puestos de la estadística de Monterrico, ha sido suspendido por el término de tres meses, en razón de la manera en que condujo a la yegua Servita.

Esta es la sanción más grave que recibiera el jinete, quien últimamente habíase destacado por una llamativa seguidilla de triunfos, pero que en la dirección de Servita, el domingo 19 de febrero, en la carrera donde Picky venció de punta a punta, su labor fue criticada por todos los sectores como "dolosa". Aquel día, la yegua no figuró, pero una semana después ganó ampliamente conducida por un aprendiz.

N. de la R.— Entrevistamos a Sergio Vera en el Club Hípico. Nos dijo: "Corrí a esa yegua y no fue capaz. Llegó quinta. Luego con descargo ganó. Yo no soy culpable ni menos puede ser una actuación dolosa, como se le ha catalogado. Me afecta ese castigo mucho y hasta creo que se ha procedido con demasiada precipitación. Ahora no me queda otra cosa que quedarme en Chile y correré aquí".

Cuando le preguntamos si ese castigo podría motivar que no vuelva a actuar en pistas limeñas, nos expresó: "No lo sé. Pero es una decisión que tendré que considerar con calma. Por un castigo mal aplicado no se puede dejar tantos afectos, tantas simpatías que he encontrado en Perú".

Sergio Vera fue suspendido por tres meses por los Comisarios de Monterrico.

EXPLICACIONES

GABRIEL MENESES: "Es muy rápido, tanto en la partida como en el final. No tuve mayores problemas." (Refiriéndose a Mutifaz).

JUAN DUARTE: "Creía que ganaba. No fue capaz de más. Mala suerte." (Comentando la derrota de Cantiga).

CARLOS PEZOA: "Pasó adelante y se quedó." (Explicando la no figuración de la hija de Paresa).

DESIDERIO MUÑOZ: "Vino bien, con algunos pequeños problemas, pero al final encontramos el terreno libre." (Corrió a Alegato, que llegó cuarto).

AURELIO NUÑEZ: "Se me abrió al entrar a la tierra derecha. No fuimos capaces." (Explicando por qué Acrílico no estuvo entre los cinco primeros).

Rodó G. Farfán y se perdió un triunfo clásico

Mientras galopaba a un producto de dos años rodó ayer en la mañana, Gustavo Farfán. Aunque su caída no tuvo consecuencia para su físico, debió cancelar sus compromisos de montas para la tarde. Mala suerte para el joven látigo, ya que su conducida Hebrea ganó el clásico "El Estreno" con Juan Aliaga que lo reemplazó.

TRABAJO PISTACHO

El pupilo de Oscar Aliaga que contará con la conducción de Sergio Vera en el premio "Municipal de Viña del Mar" que se corre el próximo domingo, trabajó ayer en pista de arena. Bajo la conducción de Raúl Quiroz trabajó la distancia de 1.800 metros en 2.02. 3/5 con un final de 13 2/5 para los últimos 200 metros.

POSIBLES INSCRITOS

Para la carrera clásica sobre 1.900 metros con un premio de Eº 42.000 al ganador se anotarán los siguientes ejemplares. Ben Gurión, Trenzado, Montecasino, Páramo, Robot, Pistacho, Polita, Dante Alighieri, Mareadora, Baby June, Mohamed, Polita, Kasarino y Punchi.

En relación a las montas se espera las asignaciones de pesos. Se sabe de algunos compromisos: Juan Aliaga en D. Alighieri, Rigoberto Clavería en Kasarino, Jorge Salinas en Mohamed, Pedro Ulloa en Ben Gurión o Montecasino, Pistacho, Sergio Vera. Juan Amestelly, en Polita o Páramo.

PRESTAMOS ESPECIALES
DE AHORRO PREVIO PARA COMPRA DE VIVIENDAS

CAJA DE PREVISION DE EE. PARTICULARES
Fueron seleccionadas 2.619 solicitudes presentadas en Abril de 1965

CAJA DE PREVISION DE EE. MUNICIPALES
Se encuentra abierta la inscripción para optar a estos Préstamos

EFECTUAMOS LOS TRAMITES NECESARIOS PARA COMPLETAR ANTECEDENTES
PROPORCIONAMOS TODAS LAS INFORMACIONES SOBRE LA FORMA DE OPERAR
FINANCIAMOS LA COMPRA O CONSTRUCCION DE LAS CASAS O DEPARTAMENTOS

ASOCIACION DE AHORRO Y PRESTAMO
Libertad
Agustinas 1161, frente al Banco Central
9.30 a 13.30 y 14.30 a 17.30 horas. Sábados: 9.00 a 11.30 horas

La Gillette Super Inoxidable no es solamente una nueva hoja de afeitar. Es una modalidad totalmente nueva de afeitarse.

Y por tal motivo tiene una gran reputación como "La Hechicera". Si usted la ensaya una vez, nunca volverá a sus viejos métodos de afeitarse. Usted será irrevocablemente hechizado.

Esto ocurre gracias al milagroso baño plástico en su filo. Usted notará de inmediato la reducción en el roce.

¡Pruébela usted!

Pero asegúrese que sea "Gillette Super Inoxidable", si es que usted quiere ser apropiadamente hechizado.

Gillette SUPER INOXIDABLE

RESULTADOS HIPICOS de TODO el PAIS

CLUB HIPICO

PRIMERA CARRERA.— 1.600 metros.— 6a. serie.

1.o ATLE (4), 50; por Admiral Terek y Leyda; del Stud Viviana; jinete, A. Núñez ... 4739
2.o Rumoroso (7), 50; L. Albornoz ... 787 28.80
3.o Matutino (2), 53; C. Sepúlveda ... 679 33.40
4.o Gustador (3), 50; L. Toro ... 591 38.40
5.o Krias (6), 50; C. Ocampo ... 4136 5.50
6.o Sorrelito (9), 48; F. Meneses ... 2609 8.70
7.o Puntal (8), 49; A. Salas ... 1600 14.10
8.o Sun Vido (1), 55; J. Sepúlveda ... 593 38.20

15743

GANADA por 2 1/2 cuerpos, y 1/2 pescuezo; el 4.o a 1 cuerpo; y el 5.o a 1 cuerpo.— Tiempo, 1.37 2/5.— Preparador, O. Silva.— No corrió Perú.— DIVIDENDOS: E° 4,80 y 2,80; 5,80 y 7,60.

DESARROLLO.— Rumoroso movió adelante, seguido por Krias, Matutino, Atle y Puntal. Al fondo, Sorrelito. Sin cambios, en el primer lugar, los competidores ingresaron al derecho. Lo seguía Matutino, con ventaja sobre ... y Gustador. Cuando restaban 300 metros, Atle se acercó a los punteros y avanzó. Logró llevarse el triunfo cómodo.

¿QUE HIZO SU CABALLO?: ATLE: buena y efectiva carga final. **RUMOROSO:** punteó desde el vamos. **MATUTINO:** peleó desde el vamos. **GUSTADOR:** venía atrás.

SEGUNDA CARRERA.— 1.000 metros.— 7a. serie.

1.o DAGORBA (6), 52; por Quelus y Profesora; del Stud Daccron; jinete, A. Parra ... 1751
2.o Fantasio (3), 54; P. Muñoz ... 2263 13.80
3.o Orrantia (13), 51; G. Meneses ... 2309 13.50
4.o Mia Farrow (12), 51; V. Ubilla ... 358 87.40
5.o Eclipsada (4), 51; A. Núñez ... 5898 5.40
6.o Librium (8), 52; E. Peña ... 272 115.—
7.o Ottamarán (11), 51; A. Salas ... 2098 14.30
8.o Aterrada (10), 51; M. Ruiz ... 349 89.40
9.o Parco (14), 51; E. Suárez ... 1445 21.60
10.o Lady Fullime (18), 46; S. Alcaide ... 134 233.40
11.o Boiarin (2), 50; M. Yáñez ... 377 82.90
12.o Punto Negra (1), 56; D. Muñoz ... 585 53.50
13.o Casco de Oro (17), 49; O. López ... 229 136.—
14.o Little Bell (15), 50; D. Escalito ... 41 763.—
15.o Appel (9), 51; F. Meneses ... 102 306.76
16.o Columpio (3), 53; J. M. Aravena ... 339 92.—
17.o Socorrida (16), 50; J. Aracena ... 161 194.30
SN. Dramática (7), 52; J. Sepúlveda ... 2100 14.90

21723

GANADA, por 1 1/2 cuerpo y pescuezo; el 4.o a 1 1/2 cuerpo; y el 5.o a 1/2 cuerpo.— Tiempo, 0.59 3/5.— Preparador, P. Valderrama.— Corrieron todos.— DIVIDENDOS: E° 11,40 y 4.—; 4,50 y 4,20.

DESARROLLO.— Librium, Fantasio, Dagorba y Dramática quedaron al frente. No se tomaron ventajas. Al ingresar al derecho, Dagorba estaba al frente, y en ese lugar se mantuvo hasta llegar al disco.

¿QUE HIZO SU CABALLO?: DAGORBA: en la carrera se aseguró la victoria. **FANTASIO:** siempre luchó por un lugar. **ORRANTIA:** atropelló. **MIA FARROW:** vino cerca de los punteros. **ECLIPSADA:** no fue capaz. **LIBRIUN:** punteó.

TERCERA CARRERA.— 1,000 metros.— Condicional.

1.o TROMPITA (17), 52; por Admiral Terek y Simplicidad, del Stud Guadantún, Jinete: E. Guzmán ... 3771 11.—
2.o Black Jane (1), 53; A. Salas ... 1116 37.30
3.o Molly (12), 53; J. M. Aravena ... 709 58.80
4.o La Guatona (11), 53; C. Ocampo ... 1548 26.90
5.o Sandy Point (16), 53; E. Suárez ... 1685 24.70
6.o Dinamista (7), 53; J. Salinas ... 213 195.70
7.o Meiora (5), 53; G. Meneses ... 2001 12.50
8.o Pima (13), 52; J. Sepúlveda ... 7589 5.50
9.o Exhalación (9), 53; J. Pacheco ... 667 62.50
10.o La Drose (10), 53; A. Núñez ... 5125 8.10
11.o Ella Gut (8), 54; C. Pezoa ... 1865 22.30
12.o Elipse (4), 53; R. Jaque ... 621 12.50
13.o Pirumavida (14), 53; J. Toro ... 795 52.40
14.o Retamide (15), 53; H. Salas ... 225 285.20
15.o Caña Dulce (3), 52; F. Venegas ... 702 12.50
16.o Cachaquita (2), 51; L. Toro ... 172 242.30
17.o Diminuta (6), 53; D. Muñoz ... 142 293.50

28944

GANADA: por ventaja apreciable y 1 cuerpo; el 4.o a 2 1/2 cuerpos y el 5.o a cabeza. Tiempo: 0,59 4/5. Corrieron todos. Preparador: J. Inda. DIVIDENDOS: E° 11 y 4,50; 10,40 y 12,20.

DESARROLLO.— Abierto el camino, Exhalación quedó al frente, con ventaja sobre Molly, quien, al llegar al derecho, estaba en el lugar de privilegio. Tomó ventaja sobre Black Jane, Exhalación y Trompita, quien, faltando 100 metros para la meta se trenzó en sostenida lucha con Black Jane, a quien, al final, derrotó por ventaja mínima.

¿QUE HIZO SU CABALLO?: TROMPITA: se vio luchador. **BLACK JANE:** cayó luchando. **MOLLY:** se vio luchadora. **LA GUATONA:** le falta. **SANDY POINT:** luego va a salir.

CUARTA CARRERA.— 1.600 metros.— 6a. Serie.—

1.o DON CRISTIAN (4), 53; por Siracuso y Chattanooga, del señor Enrique Rodríguez, jinete E. Guajardo ... 3636
2.o Azoparda (14), 48; Hugo Pilar ... 684 89.80
3.o Atento (9), 51; R. Jaque ... 3897 15.80
4.o Memoria (15), 48; E. Suárez ... 3366 18.20
5.o Sócrates (2), 54; E. Peña ... 1291 44.20
6.o Tanti (12), 51; J. Toro ... 6935 8.80
7.o Charada (6), 50; G. Meneses ... 2617 18.80
8.o Playa Blanca (13), 49; J. M. Aravena ... 2108 29.10
9.o Redoblona (5), 53; D. Muñoz ... 652 18.80
10.o Mademoiselle Tachou (11), 53; Pab. Castillo ... 667 92.10
11.o Coneja (7), 52; J. Sepúlveda ... 645 95.20
12.o Símbolo (8), 52; J. Salinas ... 2939 20.90
13.o Cachuela (10), 51; J. Soto ... 160 383.90
14.o Buenona (3), 53; E. Guzmán ... 505 121.60
15.o Mar Boa (1), 56; A. Salas ... 12450 4.90

GANADA por 1 cpo. y 3/4 cpo. el 4.o a 3 cpos. y el 5.o a 1/2 pesc.— Tiempo 0.59 2/5.— Prep. Enr. Rodríguez.— Corrieron todos.— DIVIDENDOS: E° 16,90 y 5,90; E° 13.20 y 6.30.

DESARROLLO.— Mar Boa se quedó en las huinchas. Al frente salió Mademoiselle Tachou con Atento, Memoria y Playa Blanca. A la recta, Tanti, Playa Blanca y Memoria estaban al frente. Restando unos 350 metros, apareció Don Cristián, quien, en fuerte atropellada logró descontar terreno, hasta pasar al primer lugar y ser el ganador.

¿QUE HIZO SU CABALLO?: DON CRISTIAN: firme carga de última hora. **AZOPARDA:** otra que corría mucho a la llegada. **ATENTO:** luchó toda la recta. **MEMORIA:** desde el vamos peleando un lugar de avanzada. **MAR BOA:** se quedó parada.

QUINTA CARRERA.— 1.600 metros.— 5a. serie.—

1.o NEGELIA (7), 49 kilos; por Nakol y Negrina, del Stud Remark; jinete, A. Salas ... 5428
2.o Justice (8), 48; J. Salinas ... 3938 12.00
3.o Nova Stella (5), 54; C. Pezoa ... 9840 4.30
4.o Mantaro (2), 55; J. Sepúlveda ... 2466 19.10
5.o Lance (1), 55; O. Olivares ... 2011 23.40
6.o Custe (9), 47; E. Suárez ... 1802 28.30
7.o Ninquihue (3), 55; A. Núñez ... 6656 7.10
8.o Monte Alegre (6), 53; Hugo Pilar ... 509 78.70

32.738

GANADA: por 1/2 pescuezo y 1/2 cuerpo; el 4.o a 2 1/2 cuerpos, y el 5.o a 1 cuerpo. Tiempo 1.37 4/5. Preparador: A. Valdés. No corrió: Chicopilter. DIVIDENDOS: E° 8,70 y 2,70; 2,70 y 2,50.

DESARROLLO.— JUSTICE y Negelia salieron al frente. Luego pasó Nova Stella a ser quien, en el camino, quedando más atrás Mantaro, Monte Alegre. Negelia y Justice. A la recta, Nova Stella ingresó al frente, pero Negelia, que la perseguía, la dominó a 150 metros. Al final, cargó Justice, pero no pilló.

¿QUE HIZO SU CABALLO?: NEGELIA: aseguró temprano. **JUSTICE:** avanzó con energías. **NOVA STELLA:** punteó. **MANTARO:** peleando un lugar. **LANCO:** venía último. Mucho corrió al final. **NINQUIHUE:** sin lucha.

SEXTA CARRERA.— 1.000 metros.— 6a. serie.—

1.o DOÑA PEQUE (8), 51 kilos; por Huxley II y Amazonia, del Stud San Eduardo; jinete, J. Salinas ... 5785
2.o Capitano (3), 53; E. Guajardo ... 732 115.10
3.o Scorpius (2), 58; C. Pezoa ... 12076 7.00
4.o Reposo (1), 57; J. Pacheco ... 3391 24.80
5.o Nube Gris (11), 50; F. Meneses ... 5687 11.80
6.o Preconcebida (12), 48; J. Baeza ... 4194 20.10
7.o Tally Rose (13), 48; C. Ocampo ... 11259 5.70
8.o Piba (9), 51; G. Meneses ... 1456 57.50
9.o Llancanao (15), 46; A. Parra ... 6223 13.50
10.o Estanquero (4), 53; J. M. Aravena ... 1582 54.00
11.o Black Night (10), 50; C. Sepúlveda ... 742 113.60
12.o Codegua (6), 52; E. Guzmán ... 3291 25.60
13.o Nueve por Ocho (5), 53; E. Naranjo ... 487 170.90
14.o Ooraya (14), 46; R. Romero ... 335 248.40
15.o Colegual (7), 51; R. Jaque ... 1269 65.40

58.440

GANADA: por 1 3/4 cuerpo y cabeza; el 4.o a 1/2 cabeza, y el 5.o a 1/2 pescuezo. Tiempo 0.59. Preparador: T. Herrera. Corrieron todos. DIVIDENDOS: E° 14,30 y 5,70; 16,40 y 4,20.

DESARROLLO.— A los pocos metros corridos Doña Peque quedó al frente perseguida por Reposo, Black Night, Nube Gris y Colegual. Al ingresar al derecho Nube Gris estaba con leve ventaja pero retomó la punta Doña Peque quien se mantuvo en ese lugar hasta llegar al disco.

¿QUE HIZO SU CABALLO?: DOÑA PEQUE: siempre peleó la punta. **CAPITANO:** mucho corrió al final. **SCORPIUS:** venía muy mal. **NUBE GRIS:** al final decayó. **BLACK NIGHT:** corrió al frente.

SEPTIMA CARRERA.— 1.600 metros.— 7a. serie.

1.o Lyndon (2), 54; por Copernic y Linda Batiesa; del Stud La Reina; jinete, C. Pezoa ... 16334
2.o Desanche (6), 52; H. Salas ... 6800 12.40
3.o Imolese (7), 52; C. Sepúlveda ... 6523 12.90
4.o Nashville (1), 50; E. Guajardo ... 8673 9.70
5.o Mar Bello (13), 48; R. Romero ... 4426 19.—
6.o Locatelli (14), 47; J. Salinas ... 516 163.30
7.o Vivaracho (9), 51; L. Albornoz ... 6213 13.60
8.o Skyros (15), 45; S. Alcaide ... 284 296.70
9.o Alza (10), G. Meneses ... 2407 35.—
10.o Chupada (4), 53; M. Ruiz ... 747 112.80
11.o Pudu (8), 52; Hugo Pilar ... 1805 46.70
12.o Capitalista (11), 49; L. Toro ... 264 319.20
13.o Proteo (5), 53; J. García ... 3816 22.10

58517

GANADA por 1/2 cabeza, y pescuezo; el 4.o a 1 cuerpo, y el 5.o a 1 cuerpo.— Tiempo, 1.38 2/5.— Preparador J. M. Baeza.— No corrieron, Polémiles y Badinler.— DIVIDENDOS: E° 5,20 y 3.—; 1,50 y 3,90.

DESARROLLO: Desanche surgió al frente perseguido por Lyndon, Mar Bello, Alza, Nashville y Vivaracho. Al fondo Chupada y Proteo. Los punteros Lyndon y Desanche ingresaron al derecho disputando el primer lugar. Todo el derecho se mantuvieron en refriega constante. Al final se impuso Lyndon por media cabeza.

¿QUE HIZO SU CABALLO?: LYNDON: luchó con muchas energías. **DESANCHE:** cayó luchando. **IMOLESE:** mucho avanzó a la llegada. **NASHVILLE:** atacó por fuera. **MAR BELLO:** se encerró.

OCTAVA CARRERA.— 1.500 metros.— Especial.— Handicap.

1.o MUTIFAZ (6), 52; por Nakol y Negrina; del Stud Remark; jinete, G. Meneses ... 9826
2.o Cantiga (7), 51; J. Duarte ... 7687 12.60
3.o Stirco (8), 50; A. Salas ... 3609 26.80
4.o Alegato (2), 57; D. Muñoz ... 3061 31.60
5.o Paradilla (4), 55; C. Pezoa ... 12149 8.—
6.o Bernis (5), 54; C. Sepúlveda ... 3031 31.90
7.o Mister Mambo (9), 45; R. Romero ... 12068 8.—
8.o Acrilico (1), 59; A. Núñez ... 11790 8.20
9.o Capillana (3), 56; E. Guajardo ... 3963 24,40

67184

GANADA por ventaja apreciable y 1/2 cuerpo; el 4.o a 2 1/2 cuerpo y el 5.o a 3/4 cuerpo.— Tiempo, 1.30 2/5.— Preparador, A. Valdés.— Corrieron todos.— DIVIDENDOS: E° 9,80 y 4,50; 4,30 y 5,90.

NOVENA CARRERA.— 1.000 metros.— 2a. serie

1.o EMPECINADA (7), 48; por Estuardo II y Emperatriz; del Stud La Candelaria; jinete, E. Suárez ... 13112
2.o Mesopotamia (9), 47; J. M. Aravena ... 4503 18.50
3.o Embauco (3), 55; A. Núñez ... 8552 9.70
4.o Sharif (1), 60; J. Toro ... 2202 37.80
5.o Quemajosa (6), 49; C. Ocampo ... 7060 11.80
6.o Nublado (8), 48; J. Salinas ... 8416 9.90
7.o La Alfonsina (10), 46; H. Pilar ... 1288 75.55
8.o Kamakura (4), 53; A. Salas ... 3602 23.10
9.o Coralina (5), 52; C. Pezoa ... 5528 15.—
10.o Américo Vespucio (2), 55; E. Guajardo ... 3481 23.90

57753

GANADA por ventaja apreciable y 1 cuerpo; el 4.o a 1/4 cuerpo, y el 5.o a 1/2 cuerpo.— Tiempo, 2,58 3/5.— Preparador, J. Cavieres A.— Corrieron todos.— DIVIDENDOS: E° 6,30 y 2,90; 4.— y 3,50.

DESARROLLO.— Coralina movió al frente, seguida por Américo Vespucio. Luego, Américo Vespucio señaló el camino. En los lugares siguientes quedaron La Alfonsina, Coralina. Al fondo, Nublado. En la recta, Américo Vespucio siguió adelante, pero luego Empecinada, por fuera, atacó libre. Descontó terreno hasta llegar al primer lugar.

¿QUE HIZO SU CABALLO?: EMPECINADA: vino de atrás. **MESOPOTAMIA:** luchó hasta el final. Tuvo problemas. **EMBAUCO:** atacó al final. No fue capaz. **SHARIF:** está mejorando. **NUBLADO:** muchas molestias.

DECIMA CARRERA.— 2.200 metros.— 5a.— serie.

1.o RETUMBANTE (7), 48; por Bayard III y Dutch Light; del Stud Santa Olga; jinete, E. Suárez ... 5635
2.o Pastelito (3), 54; C. Pezoa ... 17205 4.90
3.o Combarusiña (12), 45; A. Parra ... 1789 47.60
4.o Monina (9), 49; C. Ocampo ... 7755 11.—
5.o Guión (5), 52; J. Salinas ... 7201 11.80
6.o Monokini (6), 52; L. Toro ... 1538 11.90
7.o Más Rattito (1), 56; H. Salas ... 3596 23.70
8.o Race Horse (4), 53; A. Núñez ... 5069 14.30
9.o Rodelillo (11), 47; J. M. Aravena ... 2067 41.20
10.o Gol de Chile (2), 55; E. Guzmán ... 318 268.—
11.o Albert (10), 48; R. Romero ... 6117 13.90

59100

GANADA por 1 1/4 cuerpo y 2 1/2 cuerpos; el 4.o a 1 cuerpo; y el 5.o a 1 cuerpo.— Tiempo, 2.18.— Preparador F. León.— No corrió Palmador.— DIVIDENDOS E° 11,90 y 5.—; 3,20 y 7,70.

DESARROLLO.— Gombarusiña salió al frente, seguida por Gol de Chile, Pastelito y Retumbante. A la recta opuesta, Gombarusiña ingresó perseguida por Gol de Chile, Retumbante, Rodelillo, Pastelito y Race Horse. Cuando restaban 1.300 metros, al segundo lugar pasó Rodelillo. Sin grandes cambios, llegaron al derecho, donde Gombarusiña, perseguida ahora por Retumbante, entró en los primeros lugares. Faltando 400 metros, atacó Retumbante, que luego llegó al primer lugar, y fue el ganador.

¿QUE HIZO SU CABALLO?: RETUMBANTE: avanzó con energías. **PASTELITO:** no fue capaz de más. Bien ganado. **GOMBARUSIÑA:** punteó toda la carrera. **MONINA:** venía última. **RODELILLO:** decayó en la recta.

UNDECIMA CARRERA.— 1.000 metros.— 4a. serie.—

1.o CARTERA (5), 53 kilos; por Polo Sur y Carta Vieja, del Stud Rensico; jinete, A. Salas ... 8977
2.o Gary (9), 50; A. Parra ... 4078 28.00
3.o Muy Elegante (6), 52; J. Salinas ... 10740 10.60
4.o Progreso (10), 49; F. Meneses ... 6823 16.80
5.o Regalada (11), 48; R. Gatica ... 8219 13.70
6.o Tuiala (12), 48; C. Ocampo ... 11581 9.60
7.o Don Carlos (8), 50; C. Sepúlveda ... [illegible] 80.30
8.o Aquilonia (7), 50; A. Núñez ... [illegible] 8.50
9.o Champion (2), 55; J. M. Aravena ... [illegible] 77.90
10.o Ovación (3), 55; L. García ... 2486 46.00
11.o Murmurio (1), 56; E. Guajardo ... 4073 28.10
12.o Bismuto (4), 54; O. Olivares ... 4917 23.30

79.453

GANADA por 2 cuerpos y 1/2 pescuezo, el 4.o a 1 1/2 cuerpo y el 5.o a 1 cuerpo. Tiempo 0.58 2/5. Corrieron todos. DIVIDENDOS: E° 12,70 y 5,30; 7,10 y 5,20.

DESARROLLO.— Cartera tomó la delantera y no fue alcanzada en todo el recorrido. Aquilonia, Gary y Muy Elegante la persiguieron infructuosamente.

¿QUE HIZO SU CABALLO?: CARTERA: muy fácil su victoria. **GARY:** veloz como de costumbre. **MUY ELEGANTE:** no fue capaz. **PROGRESO:** avanzó.

DUODECIMA CARRERA.— 1.000 metros.— 5a. serie.

1.o LIPITA (14), 47 kilos; por Tale of Two Cities y Quelmadela, de la Sucesión S. Muñoz; jinete, R. Romero ... 10752
2.o Pelluca (13), 48; A. Salas ... 8886 17.60
3.o Don Daniel (4), 53; E. Guajardo ... 8250 18.90
4.o La Chilenita (10), 52; J. M. Aravena ... 4517 34.50
5.o Barón (7), 52; G. Meneses ... 5848 26.70
6.o El Ferrel (2), 55; J. Sepúlveda ... 13321 11.70
7.o Flaminia (5), 53; D. Muñoz ... 14342 10.90
8.o Chiripera (1), 58; J. Pacheco ... 2160 72.20
9.o Chatonada (8), 52; J. Miranda ... 4414 32.40
10.o Moduño (12), 45; L. Toro ... 970 161.00
11.o Axioma (6), 52; E. Muñoz ... 452 345.20
12.o Jazmín (9), 51; C. Pezoa ... 23750 6.60
13.o Til Til (3), 55; C. Sepúlveda ... 2455 63.60
14.o Chalsea (11), 48; R. Gatica ... 7555 19.90

108.372

GANADA: por 1 1/4 cuerpo y 3/4 cuerpo, el 4.o a 1/2 cabeza y el 5.o a 1/2 cuerpo. Tiempo 0.58 4/5. Preparador: C. Tapia. Corrieron todos. DIVIDENDOS: E° 14,90 y 4,40; 5 y 5,80.

DESARROLLO.— La Chilenita salió a tomar la punta, seguida de Pelluca, Lipita, Flaminia, Don Daniel y Chalsea. En tierra derecha, dominó Pelluca, por dentro, pero más abierta atacó Lipita, que fue la ganadora.

¿QUE HIZO SU CABALLO?: LIPITA: atacó a tiempo. **PELLUCA:** todo lo que fue capaz. **DON DANIEL:** avanzó, como de costumbre. **LA CHILENITA:** para una próxima. **FLAMINIA:** se agotó.

Antofagasta

Llohué en un Clásico

ANTOFAGASTA, 5 (Por Luvimón).— Llohué ganó la prueba clásica condicional "El Debut" para productos de dos años. Se trata de un hijo de Green Hill y Llerena, que prepara L. Tapia, y que se impuso por tres cuartos de cuerpo a Casiano, un hijo de My Chum. Resultados:

1.a CARRERA (1.300 — 10 a).— 1.o SALTEÑO (Agasajo), 2.o Malevaje y 3.o Peligroso. Ganada por pescuezo; el tercero a dos cuerpos. Dividendos: Ganador, E° 21; placés, E° 1,20, 1,80 y 1,40. Tpo.: 1.17 4/5.

2.a (1.300 — 10.a serie).— 1.o CHIQUITIN (Hermanito), 2.o Mangosta, 3.o Didú. Ganada por tres cuerpos; el tercero a cinco cuerpos. Tpo.: 1.10.

3.a (1.300 — 6.a).— 1.o BAYAO (Buiatoux), 2.o Magallanes, 3.o Taleian. Ganada por dos cuerpos tres cuartos, el tercero a un cuerpo un cuarto. Tpo.: 1.25. Dividendos: Ganador, E° 2,30; placés, E° 2,10 y 4,10.

4.a (1.300 — 9.a).— 1.o VIENTO FUERTE (Le Vent), 2.o Idéntico, 3.o Mercy. Ganada por pescuezo; el tercero a una cabeza. Tpo.: 1.27. Dividendos: E° 11,60; placés, E° 3,20, 2,70 y 3,20.

5.a (1.300 — 4.a).— 1.o CHEVALIER (Sun Prince), 2.o Alegórico, 3.o Recanto. Ganada por medio cuerpo, el tercero a un cuerpo y un cuarto. Tpo.: 1.24 2/5. Dividendos: Ganador, E° 3,40; placés, E° 1,50 y 1,60.

6.a (1.300 — 8.a).— 1.o DARIO (Scottish Meridiam), 2.o Negus, 3.o York. Ganada por nariz; el tercero a medio cuerpo. Tpo.: 1.26. Dividendos: Ganador, E° 7,20; placés, 1,50 y 3.—

7.a CARRERA (1.100 — Clásico "El Debut").— 1.o LLOHUE (Green Hill), 2.o Casiano, 3.o Anagrama. Jinete: M. García. Preparador: L. Tapia. Ganada por 3/4 cuerpo; el tercero a medio cuerpo. Tpo.: 1.13. Dividendos, E° 4,20 a ganador; placés, E° 21 y 2.10.

8.a CARRERA (1.300 — 7.a serie).— 1.o MUKTARA (Scottish Meridiam), 2.o Yanuncay, 3.o Xochil. Ganada por cuatro cuerpos y medio; el tercero a medio cuerpo. Dividendos; Ganador, E° 3,40; placés, E° 3,50 y 1,90. Tiempo: 1.25 2/5.

MASTEREU NO VENDRA AL INTERNACIONAL

RIO DE JANEIRO, 5. — (ANSA).— El caballo brasileño Mastereu, que un principio fuera mencionado entre los locales que serían llevados a fin de este mes para intervenir en las pruebas del mitin internacional chileno — que tendrá por escenario la pista de arena del Hipódromo Chile, en Santiago— no sería trasladado a raíz de su fresco fracaso en el tradicional clásico Osvaldo Aranha. Sin embargo, Castorino Borges, —que lo entrena— declaró que la decisión final la dará el propietario de Mastereu.

EL CASO DE RETUMBANTE

Lo más variados comentarios se levantaron después de la 10ª competencia. Muchos sostienen que Retumbante no podía correr. Las autoridades afirman que sí podía hacerlo.

Retumbante estaba suspendido. Por tal razón no pudo correr en una competencia programada para ayer. Pero el hijo de Bayard III también fue anotado para la jornada del día miércoles. Para esa jornada estaba indultado. Lo había hecho el juez de partida. La carrera, programada para el miércoles, se adelantó para el domingo. Retumbante, entonces, pudo correr el mismo día que antes se le había prohibido.

Y Retumbante corrió y ganó ayer. Una situación rara. Curiosa, pero muy manejada trás escritorios. El indulto en "privado" consideramos no se debe realizar. Estaba muy bien como se venía haciendo. De una reunión para otra.

Peñuelas

Volantín en la Mejor Serie

PEÑUELAS, 5 (Gentileza de "El Día").— Volantín ganó la mejor prueba del programa disputado en el Club Hípico de Peñuelas, que contó con una prueba de clausura de numerosos inscritos (para el medio local...). Resultados:

1.a (1.300 — 7.a). 1.o RENTIERE (Light Craft); 2.o Fanty; 3.o Dakra. Ganada por medio cuerpo; el tercero a un cuerpo. Tiempo: 1.3.2/5. Preparador: R. Bacho. Jinete: L. Avendaño. Dividendos: ganador: E° 3,10; placé E° 1,80 y E° 1,70.

2.a (1.300 — 6.a). 1.o CUMULUS (Colenzo); 2.o Fedor; 3.o Doña Clara. Ganada por un cuerpo y un cuarto; el tercero a un pescuezo. Tiempo: 1.20. Dividendos: E° 2,20 a ganador; placé E° 1.10; E° 1,10 y 1.00.

3.a (1.300 — 5.a): 1.o BELLA DURMIENTE (Admiral Terek); 2.o Negrito; 3.o Clentaru. Ganada por tres cuerpos; el tercero a un cuerpo y cuarto. Dividendos: E° 2,20; placés E° 1.60 y E° 1.40.

4ª (1.500—4ª): 1° QUE PRINCESA (HiHiltop); 2° Serranía; 3° Contumaz. Ganada por un pescuezo; el tercero a dos cuerpos. Tiempo: 1.46 4/5. Dividendos: ganador E° 7.000; placés E° 3.60 y E° 5.00.

5ª (1.300-1ª): 1° VOLANTIN (Agasajo); 2° Carmorán; 3° Callada. Ganada por un cuerpo y medio; el tercero a cuatro cuerpos. Tiempo: 1.20. Dividendos: ganador E° 3.10; placés E° 1.90 y E° 1.80.

6ª (1.300-2ª): 1° MONABU (Marabú III); 2° Kearney; 3° Reñeco. Ganada por tres cuerpos y medio; el tercero a un cuerpo y cuarto. Dividendos: ganador E° 3.30; placés E° 1.70 y E° 1.80.

7ª (1.300-3ª): 1° KATIRA (Oribero); 2° Miyamoto; 3° Polignac. Ganada por dos cuerpos y medio y el tercero a dos cuerpos. Dividendos: E° 3.70 a ganador; placés E° 1.20, E° 1.20 y E° 2.00. Tiempo: 1.26 2/5.

Concepción

NIÑO JINETE DEBUTO CON DOS VICTORIAS

CONCEPCION (Especial para LA NACION). Nota destacada de la reunión era el debut, en esta pista del jinete Guillermo Aguirre quien con sólo doce años —aún estudiante del "Grange School"— intentaba probar suerte en lo que para él es su mayor afición. Guillermo Aguirre corría desde hace tiempo "a la chilena" y lo había hecho bien. Aquí no lo hizo peor. Ganó dos competencias en su debut con No Sé Quién y Casi Zorro. Este último triunfo logrado por distanciamiento.

Los resultados generales de la reunión son los siguientes:

1ª Carrera, 1.400 metros. 8ª serie: 1° Benavides (Biriatou), L. Cifuentes. 2° Robertito, y 3° Soldadito. Ganada por 3/4 de cuerpo y nariz. Tiempo: 1.26. Dividendos: E° 2,30 y E° 1.20, 1.60 y 1.30. Jinete: E. López.

2ª Carrera: 1.600 metros. 8ª serie.— 1° Ben Darío (Blue Boy) L. Cifuentes; 2° Metal Rojo, y 3° Choddy. Ganada por pescuezo, el 3° a 2 cuerpos. Tiempo: 1.40 4/5. Dividendos: E° 1.70, E° 1.10, y E° 1.10. Preparador: J. Aragón.

3.a CARRERA — 1.400 metros.— 9.a serie.— 1.o Traiuñe (Copete), D. Sagardía; 2.o Protegido y 3.o Florín. Ganada por 2 3/4 cuerpos; el 3.o a cabeza. Tpo.: 1.26 4/5. Dividendo: E° 3,20, 1.50, 1.30 y 1,20. Preparador: H. Avendaño.

4.a CARRERA.— 1.400 metros.— 7.a serie.— 1.o Disciplina (Dusty), L. Soto; 2.o La Rubia y 3.o Daturina. Ganada por pescuezo. El 3.o a 1 cuerpo. Tiempo: 1.26 3/5. Dividendo; E° 3.20, 1.60 y 2.60. Preparador: L. Soto.

5.a CARRERA — 1.100 metros.— 4.a serie.— 1.o Espartero (Aloraye), L. Gutiérrez; 2.o Carmanor y 3.o Martonero. Ganada por 1/2 cabeza; el 3.o a 3 cuerpos. Tiempo: 1.04 4/5. Dividendo: E° 8.70 y 3.50, y 1.60.

6.a carrera.— 1.400 metros. 7.a serie.— 1° No Sé Quién, (Manipour), Guillermo Aguirre; 2.o Molinero y 3.o Titín. Ganada por 7 cuerpos; el 3° a ventaja mínima. Tiempo: 1.25.2/5. Dividendos: E° 7.20, 1.20; 1.10 y 1.40. Preparador: J. Aragón.

7.a carrera.— 1.400 metros. 5.a serie.— 1.a Urraca (Diablo Colorado), A. Verdugo; 2° Orfeo Negro y 3.o Loco Verde. Ganada por 1/2 cabeza y 1 cuerpo. Tiempo: 1.25.2/5. Dividendos: E° 5.50, 1.90; 1.60 y 1.60. Preparador: J. Casanueva.

8.a carrera.— 1.400 metros. 6.a serie.— 1° Quetrahue (Quelus), L. Gutiérrez; 2.o Carnavalada y 3.a Campaña. Ganada por 7 y medio cuerpos; el 2.o a cabeza. Tiempo: 1.25.2/5. Dividendos: E° 2.20, 1.90; 1.00 y 1.00.

9.a carrera.— 1.600 metros. 2.a serie.— 1° Casi Zorro (Florete), Gmo. Aguirre; 2.o Chimbo y 3.o Triguero. Ganada por distanciamiento; el 3.o a 5 cuerpos. Tiempo: 1.37 1/5. Dividendos: E° 10, 1.50; 1.30 y 1.60.

SPORTING CLUB

PRIMERA CARRERA.— 1.300 metros.— Handicap.—

1.o HOROSCOPO (12), 50 kilos; por My Chum y Horos, del Stud "Mundial"; jinete, Patricio Cárdoza ... 423
2.o Polaris (8), 52; O. Cerda ... 2393 2.40
3.o Pocaho Sup (7), 52; N. Bravo ... 1169 4.00
4.o Mengano (15), 46; L. Arquero ... 146 39.50
5.o Mendicante (6), 52; L. Vásquez ... 459 12.50
6.o Sierra Bella (3), 55; C. Jorquera ... 305 18.90
7.o Samoural (2), 55; J. Aliaga ... 1585 3.60
8.o Antumilla (11), 48; L. E. Leiva ... 556 10.20
9.o Jean Bart (1), 55; L. Yáñez ... 1585 3.60
10.o Creso (10), 51; J. Parra ... 556 10.30
11.o Rumor (13), 49; P. Hernández ... 150 38.40
12.o Tomyris (14), 47; F. Arredondo ... 211 27.30
13.o Vidarol (4), 54; R. Claveria ... 101 57.10
14.o Batista (9), 51; J. Torres ... 518 11,10

8.016

GANADA: por pescuezo; el 3.o a 3 cuerpos, y el 4.o a pescuezo. Tiempo 1.19 4/5. No corrieron: (5) Blue Angel, y (16) Sun Stream. Preparador: Luis Herrera.
DIVIDENDOS: E° 13,60 y 2,50; 1,50 y 1,70.

DESARROLLO.— Samoural estuvo al frente, en las primeras distancias. Más atrás quedaron Horóscopo, Sierra Bella y Vidarol. Batista partió mal. En la curva final, Horóscopo estaba al frente, no dejándose alcanzar en tierra derecha.

SEGUNDA CARRERA.— 1.000 metros.— Condicional.

1.o ESPADACHIN (6), 54 kilos; por Spardicho y P. Orange, del Stud "Blanquita"; jinete, Luis Yáñez ... 1130
2.o Prevenida (11), 51; J. Aliaga ... 3836 1.90
3.o Barcena (1), 54; P. Hernández ... 913 7.30
4.o Lanark (4), 54; C. Jorquera ... 406 16.40
5.o Durad (5), 54; R. Claveria ... 1482 4.10
6.o Arteria (9), 51; C. González ... 676 9.60
7.o Quepe (8), 54; R. Arredondo ... 148 44.50
8.o Palpitante (7), 54; O. Cerda ... 453 14.70
9.o Revolución (13), 51; J. Parra ... 251 26.50
10.o Rancherita (12), 51; F. Arredondo ... 18 67.60
11.o Coliguana (10), 51; E. Vásquez ... 237 19.70

9.230

GANADA: por 4 1/2 cuerpos; el 3.o a 3 cuerpos, y el 4.o a 2 cuerpos. Tiempo: 1.00. No corrieron: (2) Carolino, y (3) Colegial. Preparador: Hernán Navarro.
DIVIDENDOS: E° 4,40 y 1,80; 1,20 y 2,10.

DESARROLLO.— Al levantarse las cintas, Espadachín estuvo de inmediato en el lugar de honor. En su siga quedaron Colliguana, Prevenida, Quepe, Barcena y Lanark, con Durad. El puntero mantuvo sus amplias ventajas hasta el final.

TERCERA CARRERA.— 1.300 metros.— Handicap.—

1.o OIDORA (13), 48 kilos; por Lujoso II y O'Hara, del señor Luis Valle F. Jinete, Pedro Hernández ... 1440
2.o Naparis (7), 51; R. Claveria ... 1635 7.30
3.o Veridiana (10), 49; C. Jorquera ... 537 22.10
4.o Sureñita (8), 51; J. Aliaga ... 2151 5.50
5.o Ninell (4), 53; C. González ... 1779 6.70
6.o Estratégica (1), 55; G. Saavedra ... 94 126.30
7.o Escorpión (12), 48; O. E. Leiva ... 2141 5.50
8.o Constructor (3), 54; E. Romero ... 510 23.30
9.o Gildita (15), 47; O. Cerda ... 1397 9.20
10.o Mala Cara (5), 52; L. Yáñez ... 1960 6.10
11.o Oriluco (9), 50; J. Torres ... 1575 7.00
12.o Bohemio (11), 48; F. Arredondo ... 1157 10.10
13.o Westbrook (14), 47; L. Arquero ... 184 64.50
14.o Supernova (2), 54; L. Vásquez ... 29 409.40

16.489

GANADO: por 1/2 pescuezo; el 3.o a cabeza, y el 4.o a 1/2 cabeza. Tiempo: 1.20. No corrió: (6) Verenda. Preparador: Alejandro Martínez.
DIVIDENDOS: E° 8,20 y 2,70; 3,30 y 8,30.

DESARROLLO.— Naparis, Oidora, Estratégica y Supernova se ubicaron en los puestos de avanzada. En la última curva, Naparis corría al frente, seguida de Oidora, que a 300 metros de la meta logró dominar al puntero.

CUARTA CARRERA.— 1.300 metros.— Handicap

1.o CONGELACION (6), 51 kilos, por Daemón y Calcarea; del Stud "Margarita"; jinete, Benjamín Parra ... 783
2.o Defensiva (1), 55; P. Ulloa ... 3179 2.80
3.o Chagual (15), 48; O. Cerda ... 2228 4.—
4.o Coquea (9), 50; J. Aliaga ... 1481 6.10
5.o Haitiano (16), 47; J. Torres ... 490 18.10
6.o Perjuro (4), 53; N. Bravo ... 922 9.60
7.o Rauli (2), 55; L. Mejías ... 696 12.70
8.o Zaragoza, 49; P. Hernández ... 1050 8.40
9.o El Ganó (10), 50; C. González ... 308 23.80
10.o Porto, 52; L. Arquero ... 74 119.90
11.o Estambul (11), 50; R. Claveria ... 428 20.70
12.o Inventora (8), 51; E. Vásquez ... 94 94.40
13.o Pacato (12), 50; F. Arredondo ... 606 14.60

12319

... no Blanco.— DIVIDENDOS: E° 11,30 y 2,50; 1,40 corrieron: (3) Afinidad, (7) Gigimalén y (13) Llo... GANADA por 2 1/2 cuerpos; el 3.o a cabeza, y el 4.o a 3 cuerpos.— Tiempo: 1.19 2/5.— No

DESARROLLO.— Chagual señaló el camino seguido de El Ganó, Estambul y Porto. En la última curva ooues corría al frente seguido de El Ganó y Estambul. En los 600 metros surgió Congelación, que pasó con facilidad a la delantera.

QUINTA CARRERA.— 1.300 metros — Handicap

1.o GOMBARET (4), 54 kilos; por Gombar y Bienfaitrice, del Stud "Doña Carmen". Jinete: Iván Sandoval ... 4593
2.o Good Honey (11), 52; P. Hernández ... 1826 10.50
3.o Fabulista (2), 54; G. Saavedra ... 1015 9.—
4.o Le Prophete (5), 53; L. Yáñez ... 2474 6.90
5.o Lidia (15), 47; P. Torres ... 2031 8.40
6.o Poca Luz (14), 51; O. E. Leiva ... 2277 7.50
7.o Mardito (10), 51; O. Cerda ... 249 68.90
8.o Totoralillo (8), 52; R. Arredondo ... 333 51.50
9.o La Ginda (1), 55; E. Romero ... 3138 5.50
10.o Nocaut (13), 50; R. Claveria ... 2151 8.00
11.o Salida (3), 51; C. González ... 1015 9.—
12.o Meridiano (6), 53; J. Aliaga ... 1870 9.20
13.o Mamina (13), 50; B. Parra ... 313 54.80
14.o Charruquita (7), 52; J. Mejías ... 490 35.00
15.o Gorrioncita (9), 51; J. Parra ... 347 68.90

23812

GANADA: por 1/2 cuerpo; el 3.o a 1/2 cuerpo y el 4.o a 1 cuerpo. Tiempo: 1.19. Corrieron todos. Preparador: Hernán Navarro. DIVIDENDOS: E° 3,70 y 2,20; 3,50 y 4.10.

DESARROLLO: Fabulista señaló rumbos. En su siga quedaron Good Honey, Totoralillo, Gombaret y Le Prophete. La puntera se mantuvo como líder hasta faltando 200 metros para el disco. Ahí se hizo presente, por el lado de afuera Gombaret que dominó cerca de la meta.

SEXTA CARRERA.— 1.500 metros.— Carrera Especial.

1.o DANTE ALIGHIERI (5), 53 kilos; por Cherasco y Diosa II, del Stud "Choapa"; jinete, Juan Amestelly ...
2.o Jasón (6), 51; J. Aliaga ...
3.o Ampulosa (2), 56; P. Ulloa ...
4.o Bien Pallada (8), 47; J. Torres ...
5.o Quintador (1), 60; O. Saavedra (partió mal) ...
6.o Teutón (10), 46; F. Arredondo ...
7.o Geraldina (11), 47; O. Cerda ...
8.o Chateau (3), 55; R. Arredondo ...
9.o Rascanio (4), 55; E. Romero ...
10.o Malluca (7), 51; R. Claveria ...
11.o Bossa Nova (9), 47; J. Parra ...

GANADA: por 2 1/2 cuerpos; el 3.o a 2 1/2 y el 4.o a 3/4 de cuerpo. Tiempo 1.31 ... todos. Preparador: Augusto Breque E. DIVIDENDOS: E° 4,10 y 1,40; 1,50 y 1,30.

DESARROLLO.— Desde que se dio la largada, Dante Alighieri estuvo señalando ... Rascanio, primero, y luego Jasón, trataron de ... carse al puntero, que actuó con mucha ... en la vanguardia, hasta el final.

SEPTIMA CARRERA.— 1.300 metros.— Clásico "Estreno".—

1.o HEBREA (6), 51; por Huxley II y Angustia, del Stud "Flor de Lis"; Jinete Juan Aliaga ...
2.o Camogli (1), 54; R. Claveria ...
3.o Ventisquero (4), 54; P. Ulloa ...
4.o Mensaje (2), 54; G. Saavedra ...
5.o La Verito (7), 51; B. Parra ...
6.o Red Canyon (3), 54; J. Amestelly ...
7.o Barcala (5), 51; L. Yáñez ...

GANADA por 3 cpo. el 3.o a 1/2 cpo. y el 4.o a 1 cuerpo.— Tiempo: 1.19 1/2.— No corrió (8).— Preparador: Isaac Saavedra. DIVIDENDOS: E° 10,90 y 3,50 y 4.80.

OCTAVA CARRERA.— 1.800 metros.— Handicap

1.o ZUM ZUM (7), 52 kilos; por Xaret y Zapala, del Stud "Choapa"; jinete, Juan Amestelly ...
2.o Patchouli (9), 52; P. Hernández ...
3.o Bye Bye (3), 53; R. Arredondo ...
4.o Ninina (6), 53; J. Olliga ...
5.o Madelaine (1), 58; E. Romero ...
6.o Fluoresco (8), 51; F. Vásquez ...
7.o Reforma (10), 51; J. Parra ...
8.o Namito (13), 50; O. Cerda ...
9.o Royal Kipling (14), 51; L. Yáñez ...
10.o Zafarino (15), 50; J. Torres ...
11.o Carmen Rita (12), 50; C. Jorquera ...
12.o Camilo (11), 50; C. González ...
13.o Nathalie (5), 53; R. Claveria ...
14.o Huicana (2), 55; G. Saavedra ...

GANADA: por 1/2 cuerpo; el 3.o a 3 cuerpos y el 4.o a ventaja perceptible. Tiempo: 1.19 ... todos. Preparador: Enrique Vidal. DIVIDENDOS: E° 5,50 y 2,50; 2,70 y 4,70.

DESARROLLO.— Patchouli salió en (?) de Nathalie. Más atrás se ubicaron Madelaine, Ninina, con Zun Zum. En la recta final, Nathalie al frente. Faltando 400 metros, surgió Zum Zum y dominó a Patchouli.

NOVENA CARRERA.— 1.300 metros — Handicap

1.o BOCHECITO (2), 54 kilos; por Fil Rouge y Chamela, del Stud "Uno Norte". Jinete: Luis Yáñez ...
2.o Fortunato (10), 48; R. Claveria ...
3.o Wolfranita (5), 53; G. Saavedra ...
4.o Coronada (11), 46; O. E. Leiva ...
5.o Cachativa (4), 53; J. Aliaga ...
6.o Sindarella (9), 49; O. Cerda ...
7.o Diálogo (12), 46; L. Arquero ...
8.o Senilita (13), 46; J. Torres ...
9.o Larky (1), 58; E. Romero ...
10.o Mister K. (14), 45; F. Arredondo ...
11.o Pomme D'Api (6), 52; C. González (p. m.) ...
. Magalona (8), 51; C. Jorquera (Rodó) ...

GANADA: por ventaja perceptible, el 3.o a 1 cabeza, el 4.o a 2 cuerpos. Tiempo: 1.18 2/5 ... corrieron (3) Bombera y (7) Blenqueado. Preparador: Alejandro Padevani. DIVIDENDOS: E° 4,60 y ... y 1,50.

DESARROLLO: Senilita, Míster K y Bochecito ... ron en los lugares de avanzada al darse la ... En definitiva Bochecito quedó en punta. En la ... recta atropelló Fortunato que no pudo dar ... al puntero.

DECIMA CARRERA.— 1.300 metros.— Handicap

1.o REMERA (3), 55; por Agasajo y Reñaca, del Stud "Helda"; jinete: Iván Sandoval ...
2.o Pilluelo (5), 52; J. Amestelly ...
3.o Mazarino (1), 56; E. Romero ...
4.o Lumaco (14), 47; O. Cerda ...
5.o Revoltoso (8), 49; J. Parra ...
6.o Don Balta (9), 51; R. Claveria ...
7.o Anavanai (11), 49; J. Torres ...
8.o La Breva (12), 49; O. E. Leiva ...
9.o Maltén (13), 48; C. González ...
10.o Sobregiro (10), 51; E. Vásquez ...
11.o Mademoiselle Adele (4), 52; J. Aliaga ...
12.o Racional (6), 52; L. Vásquez ...

GANADA por 2 cpos. el 3.o a 3 1/2 cpos. y el 4.o a un cpo.— Tiempo: 1.19.— No corrieron Pinta Fina y (7) Primay.— Prep.: Luis Valle. DIVIDENDOS: E° 14.20; 2,90; 1,60 y 1,70.

DESARROLLO: Aprovechando su buena ... en la partida Remera estuvo en punta desde la salida. En su siga se alternaron Pilluelo, ... y Revoltoso. La puntera se mantuvo en la vanguardia hasta el final.

UNDECIMA CARRERA — 1.300 metros.— Handicap

1.o AGRO (12), 47 kilos; por All Serene y Bogotana, del Stud "Choapa". Jinete: Juan Torres ...
2.o Obscuridad (10), 48; O. Cerda ...
3.o Palmador (11), 43; C. González ...
4.o Vital (9), 50; P. Hernández ...
5.o Rev del Sur (7), 51; L. Arquero ...
6.o Lipingue (6), 51; L. Vásquez ...
7.o Charamusca (4), 52; O. Leiva ...
8.o Li... (13), 47; J. Parra ...
9.o Vigilante (5), 52; E. Vásquez ...
10.o Aky (2), 54; J. Aliaga ...
11.o Enro (3), 54; E. Romero ...
12.o Velerito (1), 57; S. Arellano ...

GANADA: por 1/2 cuerpo; el 3.o a 1 1/4 cuerpo y el 4.o a pescuezo. Tiempo 1.19 1/5. No corrió Cantor Gitano. Preparador: Enrique Vidal. DIVIDENDOS: E° 3,10 y 1,60; 2,20 y 2,30.

DESARROLLO: Charamusca y Aky se alternaron en la delantera. Más atrás se alternaban Rev del Sur, ... Agro con Palmador. En tierra derecha avanzó ... que cerca de la meta dominó a Obscuridad.

SERVICIO DE SEGURO SOCIAL

PROPUESTAS PUBLICAS

Se solicitan propuestas para la compra de un terreno para la construcción de las Oficinas para la Agencia Local de Quinta Normal.

Las dimensiones del sitio eriazo que se ofrezca, deberá tener un mínimo de 30 metros de frente por 40 metros de fondo.

La propiedad deberá tener a lo menos 165 metros cuadrados de edificación; la ubicación que se desea es la siguiente:

Por el Oriente, calle Matucana, vereda Poniente; por el Poniente, límite Oriente de comuna Barrancas; por el Norte, Mapocho, vereda Sur; calle Catedral.
Las propuestas deberán ser presentadas en la Gerencia General del Servicio ubicada en calle Agustinas N° 1161 - 9° piso, donde se recibirán diariamente, de 13 a 17 horas hasta el día 15 de marzo día en que se abrirán a las 17 horas ante los interesados que concurran a la Oficina más arriba mencionada.

Directora General

SU 7.o TRIUNFO

MUTIFAZ IMPUSO SU VELOCIDAD FINAL

La séptima victoria de su campaña obtuvo Mutifaz en la prueba central de la tarde. La victoria fue un nuevo triunfo en la tarde para el stud "Remark" y el entrenador Alejandro Valdés.

La victoria del hijo de Negrina es la conquistada en el desarrollo más largo que ha enfrentado.

En premio reúne una suma de 39.510 escudos a su favor.

Stirco y Bernis dificultaron algunos instantes la largada. Salió a tomar la punta Mutifaz. Solo un trecho corrió en ese lugar, pues luego Paradilla quedó señalando el camino con ventaja sobre Mutifaz, Alegato, Acrílico, Cantiga, Mister Mambo, Capilliana, Stirco y Bernis.

TREN LENTO

El ritmo que impuso Paradilla fue cómodo. Lento. Alegato, actuando por fuera, logró pasar al frente. A un cuerpo y medio quedó Paradilla. El tercer lugar fue para Mister Mambo delante de Acrílico que actuaba por el lado exterior. Más atrás Capilliana delante de Mutifaz y Cantiga actuaban en una línea. Stirco y Bernis más atrás.

Alegato cambió el ritmo de las acciones. Apuró el accionar y la línea se desgranó. En fila quedaron persiguiendo Paradilla, Mister Mambo, Acrílico y Capilliana. El conjunto rápidamente llegó al derecho. Alegato seguía al frente. Se pegó a la baranda interior. Capilliana había ganado lugares y estaba detrás del puntero. Paradilla, por tercera línea, quedó en la tercera ubicación. No le movían. Por dentro se vio que ganaba lugares Mutifaz. Más abierta avanzaba Cantiga.

PARADILLA ADELANTE

Restaban unos 300 metros. Paradilla llegó al primer lugar. No tomó ventajas. Tan solo medio cuerpo le favorecía sobre Alegato y Capilliana. Se situaron en sostenida lucha. Por el lado interior se agregó Mutifaz. Ganó lugares y llegó a la colocación de privilegio. Tomó una leve ventaja. Luego la aumentó. Abierta avanzó Cantiga, quien cuando quedaban 100 metros logró llegar al lado de la puntera. Dominó la situación a su favor, pero Mutifaz reaccionando en los metros decisivos, recuperó el lugar de honor y se adueñó de la victoria por ventaja mínima. El segundo lugar para Cantiga mientras tercero terminaba Stirco delante de Alegato que fue cuarto a un cuerpo y medio. La quinta ubicación para Paradilla; delante de Bernis; Mister Mambo; Acrílico y Capilliana.

Para los 1.500 metros, el ganador Mutifaz anotó 1 minuto 30 segundos un

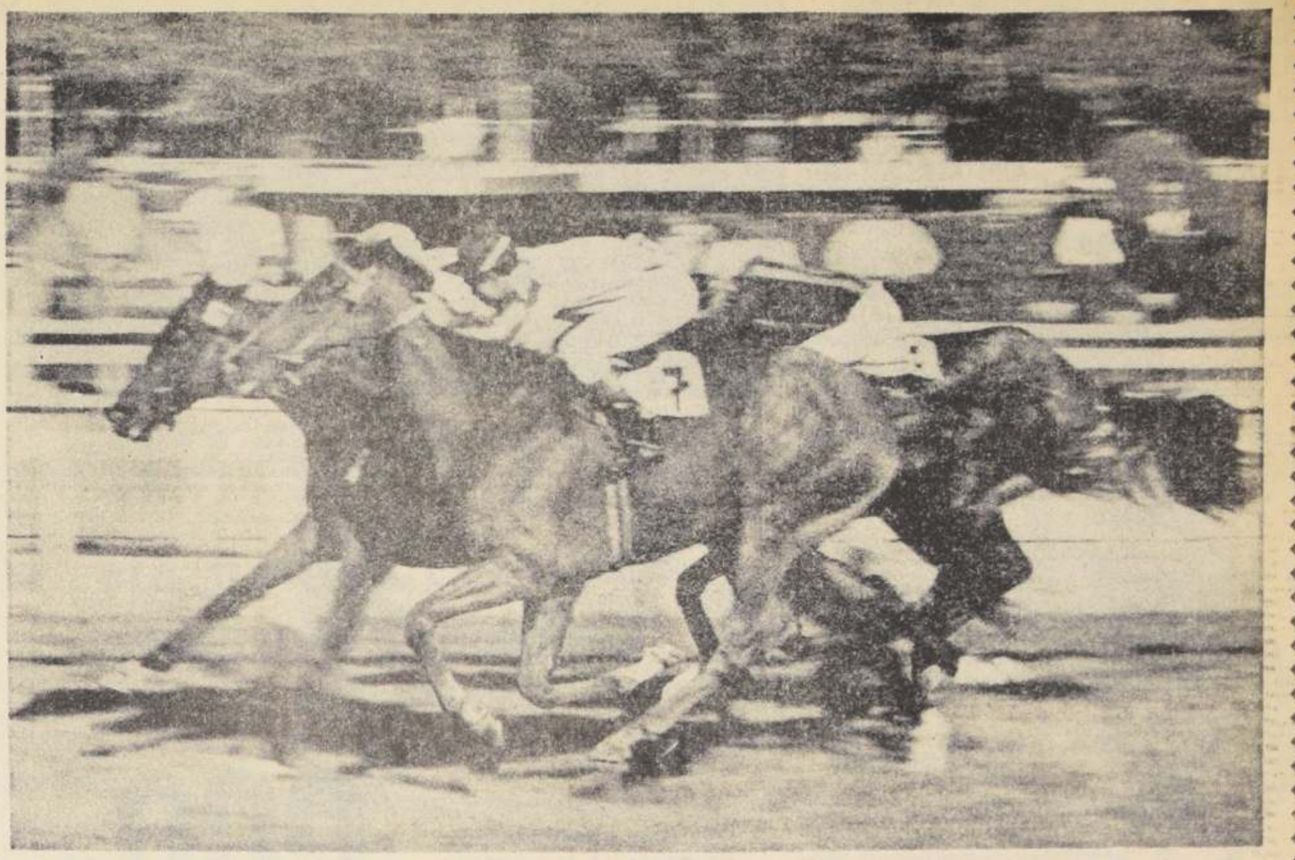

MUTIFAZ dio el 2º triunfo al stud "Remark" y al entrenador Alejandro Valdés en la jornada de la tarde. Se impuso en la prueba central por ventaja mínima sobre Cantiga, quien le tuvo dominada. Tercero a medio cuerpo Stirco delante de Alegato, que fue cuarto a un cuerpo y medio.

CLUB HIPICO

MIERCOLES 8 DE MARZO

PRIMERA CARRERA.— A las 14 horas.— 2.200 metros. Condicional. Primera válida de la Triple Inicial.— Habrá sólo apuestas a la Dupla.— La Triple Inicial de esta carrera se jugará de acuerdo a la numeración de la DUPLA y será necesario acertar el orden de 1.o y 2.o en la llegada.—

2—1—2—2	1 Sullivan	58	2	J. Escobar	F. Jacial
1—2—9—1	2 Artico	55	1	O. Peña	G. Urquidi
6—4—2	3 Perdis	55	4	L. Albornoz	O. Silva
12—6—7	4 [illegible] Horse	57	3	P. Castillo	O. Silva

SEGUNDA CARRERA.— A las 14.30 horas.— 1.000 metros.— Condicional.— Segunda válida de la Triple Inicial.—

[illegible]	1 Zalibeh	53	12	P. Muñoz	C. Melej
12—8r—	2 Aimestral	53	10	E. Guajardo	L. Gajardo
12—130	3 Bolarín	53	3	J. Castillo	A. Carreño
2—	4 Desauche	53	15	P. Ulloa	M. Rodríguez
10—7h—16h	5 El Pancho	55	8	N. N.	E. Inda
6—5—3	6 Gil Blas	55	2	E. Baeza	J. M. Baeza
Reaparece	7 Lucero	56	9	E. Guzmán	J. Inda
Reaparece	8 Pedronal	56	1	C. Sepúlveda	P. Fuentes
12—11h	9 Reilly	53	13	O. Olivares	D. Sandoval
Reaparece	10 Anchoreta	53	4	D. Muñoz	A. Bullezú
12—17	11 Gilbairz	56	7	H. Salas	V. A. Polanco
Reaparece	12 Eclipsada	53	5	J. Sepúlveda	O. Silva
5—10—3	13 Gu[illegible]	56	11	L. Toro	A. Muscatt
4—1—12	14 Palomilla	56	14	J. Allaga	A. Breque V
7—5	15 Primavera	55	6	A. Núñez	F. León
6—17	16 Sherzana	56	16	L. Albornoz	D. Araya

TERCERA CARRERA.— A las 14.55 horas.— 1.000 metros.— Condicional.— Tercera válida de la Triple Inicial.—

5—	1 Califrejo	56	6	J. Sepúlveda	A. Breque
Reaparece	2 Horus	56	13	J. Allaga	F. León
4—4—3	3 Lejano	56	9	O. Muñoz	F. León
11—16	4 Indio Rubio	53	7	M. Ruiz	P. Medina
15—14—8	5 Mister Ed	56	2	A. Núñez	O. Silva
Reaparece	6 Man Ange	56	14	L. Albornoz	U. Duque
6—2—5	7 Tuer	56	11	D. Bassoalto	H. Godoy
5—7	8 Balanza	53	3	E. Guzmán	C. Castro
16—14h—9	9 Bauxerra	53	1	J. Castillo	J. B. Castro
4—2—2	10 B. Negra	53	15	D. Muñoz	P. Valderrama
Reaparece	11 Diona	53	12	C. Sepúlveda	A. Abarca
5—1—3—3	12 Mamby	53	8	H. Jaque	O. Lizama
13—15	13 Media Línea	53	4	R. Gatica	P. Fuentes
[illegible]—11	14 S. Temple	53	10	P. Castillo	A. Bullezú
6—3—3	15 Valla	53	5	E. Guajardo	L. Gajardo

CUARTA CARRERA.— A las 15,30 horas.— 1.700 metros.— Quinta serie.— Primera válida de la Triple Central.—

[illegible]—2	1 Don Goyo	57	1	P. Ulloa	J. Cavieres
4—5	2 Ki Ku	54	4		P. Bagú
5h—15h—4	3 Litigante	51	3	G. Meneses	R. Maggi
0h—7r—11v	4 Abordaje	56	6	C. Ocampo	C. Tapia
[illegible]—10—8	5 Sweet Boy	50	8	O. Leiva	O. Leiva
10h—8h—12h	6 Santolina *	48	2	P. Meneses	T. Herrera
3—6—2	7 Cascabelero	46	7	P. Castillo	J. Santos
2h—1h—5h	8 Stout	45	5	J. Castillo	R. Castillo

QUINTA CARRERA.— A las 16 horas.— 1.200 metros.— Séptima serie.— (Segunda válida de la Triple Central).

7v—16h	1 Diabillo	57	6	G. Meneses	D. Torres
11—2h—10h	2 Moiseva	55	12	O. Muñoz	L. Santos
4—[illegible]—5	3 Daikiri	54	5	C. Sepúlveda	L. Espinoza
4—2—5	4 Ispahan	53	16	J. Yoto	A. Castro
[illegible]—4h—2h	5 Matizado	53	4	J. Pacheco	J. Bernal
[illegible]—8	6 Eclina	45	18	N. N.	J. Bernal
REAPARECE	7 Frolus	52	13	P. Muñoz	F. León
[illegible]—30	8 Falfa	47	15	E. Muñoz	F. León
[illegible]—1	9 Keeler	52	11	J. Sepúlveda	A. Carreño
[illegible]—1h—11	10 El Profeta	51	3	J. Soto	P. Briones
5—14—8	11 Locatelli	50	10	Hugo Pilar	O. Jara
[illegible]	12 Campiña*	49	14	L. Albornoz	A. Vodanovic
[illegible]	13 Fancy Opal	49	2	E. Suárez	A. Abarca
4—10—13h	14 Star Quality	48	9	A. Salas	A. Sepúlveda
[illegible]—8h	15 Chanterelle	47	1	J. Salinas	José Melero B.
[illegible]—15—6	16 Ocelote	47	17	L. Toro	V. Ramírez
REAPARECE	17 Barcelonesa	46	8	Pab. Castillo	V. Ramírez
[illegible]—6—8	18 Luana	45	7	A. Parra	Enr. Rodríguez

SEXTA CARRERA.— A las 16.25 horas.— 1.300 metros.— 6a. serie.— Tercera válida de la Triple central, con dividendo a primero y segundo.)

2—2	1 Sertorito	53	4	P. Ulloa	J. B. Castro
[illegible]—1	2 Emigrante*	54	11	O. Hermosilla	A. Bullezú
[illegible]	3 Reina del Sur	54	8	J. Toro	J. Cavieres A.
[illegible]—2	4 Alabastro	53	15	E. Guzmán	H. González
4—1—5—1	5 María Lorena	53	3	D. Muñoz	R. Méndez
[illegible]—6—1	6 Malena*	52	9	J. Allaga	G. Urquidi
[illegible]—15—6	7 Marilú	52	7	C. Sepúlveda	L. Espinoza
[illegible]	8 Padevano	52	2	J. Sepúlveda	A. Breque V.
4—1—2	9 Refracción	52	14	M. Yáñez	O. Orellana
1—	10 T. Amaru*	51	12	L. Albornoz	A. Vodanovic
1—7	11 Emu	51	10	A. Núñez	O. Silva
4—1—5—1	12 Guillermina	51	1	R. Jaque	V. Ramírez
2h—5	13 Lunario	45	5	L. Toro	V. Ramírez
2—3	14 Miss Lucy	51	16	H. Salas	M. Rodríguez
2h—3—8	15 Prudence	51	6	E. Peña	L. Gajardo
2h—7h—7h	16 Smolenska	50	13	J. Salinas	Juan Melero

SEPTIMA CARRERA.— A las 16.50 horas.— 2.200 metros.— Carrera Especial.—

2—3—1—2	1 Timbero *	56	2	P. Ulloa	F. León
3—1—2—0	2 Demoroso*	55	7	C. Pezoa	P. Inda
2—1—3—3	3 Caracal*	57	4	O. P. Castillo	F. León
4—1—4—7	4 Sebastián	51	1	A. González	F. León
4—7—3—1	5 Solloso	51	10	J. Allaga	F. León
6—[illegible]—3	6 El Fugitivo	50	5	C. Ocampo	G. Sarmiento
2—1—7—3	7 Falmito	50	9	J. Toro	F. Jacial
2—1—1	8 Salidor	50	8	A. Núñez	O. Silva
7—4	9 Milanés*	48	3	J. Salinas	Juan Melero
6—3—4	10 Charlot*	46	6	E. Suárez	R. Maggi

OCTAVA CARRERA.— A las 17.20 horas.— 1.300 metros.— 2a. serie.— (Primera válida de la Triple final.)

8—2—5	1 Humanista *	56	2	A. González	P. Briones
7—4—1	2 Luzeiro	56	7	P. Ulloa	H. González
10h—1—1	3 Afianzada	53	1	J. Toro	F. Jacial
4—1—6	4 Ghima *	53	5	J. Amestelly	F. Castro
2—1	5 Tangora	52	8	C. Pezoa	A. Bullezú
4—7—3	6 I. Curragh	51	3	F. Meneses	C. Muñoz
10—10h	7 Polinesia	48	6	O. P. Castillo	L. A. García
3h—6h	8 C. Jondo	45	4	R. Gatica	P. Inda

NOVENA CARRERA.— A las 17.55 horas.— 1.300 metros.— 6a. serie.— (Segunda válida de la Triple final.)

7—4—3—3	1 Pulida *	55	4	J. Amestelly	O. Jara
10	2 Cholito	52	7	H. Salas	J. M. Baeza
15—15	3 Diablito	52	9	C. Sepúlveda	A. Bullezú
11	4 Lucena	52	1	J. Salinas	C. Covarrubias
4—12—11	5 Nicoya	52	6	R. Romero	E. Pinochet
5—11—12	6 P. de León	52	13	J. Toro	A. Castro
5—1—6	7 Sully	52	2	E. Naranjo	G. Sarmiento
1h—12h—9	8 Adour	51	15	A. González	P. Briones
3—7—4h	9 Somosierra	51	11	A. Núñez	O. Silva
12h—4h	10 Hill Peter	51	14	C. Ocampo	E. Inda
1—8	11 Poncho	51	3	G. Meneses	P. Inda
	12 Chalsea	50	12	N. N.	G. Melej
12—11—12	13 Gustador	50	8	J. M. Aravena	J. Cavieres A.
14h—2h—9h	14 Indirecto	50	10	O. P. Castillo	R. Maggi
10—9—8	15 Tunis	50	5	E. Suárez	J. Zúñiga

DECIMA CARRERA.— A las 18.25 horas.— 1.300 metros.— 4a. serie.— (Tercera válida de la Triple final.)

2h—3—3	1 Shepard	55	5	C. Pezoa	A. Bullezú
3—5—3	2 Yasa	55	10	A. Núñez	F. León
5—2—2	3 Clío	54	4	E. Suárez	A. Abarca
1—1	4 Rastrojo	54	9	E. Guajardo	D. Sandoval
4—7—14	5 Plástico	52	3	D. Muñoz	Juan Melero
2—2—6—2	6 M. Elegante	50	12	J. Salinas	Juan Melero
8—8—8	7 Audina *	51	11	J. Toro	F. Jacial
8—1—4	8 Cucaracha	50	8	C. Ocampo	C. Tapia
1—5	9 Mishimalongo	50	2	V. Ubilla	A. Proschle
10—9	10 Escorión	49	7	C. Sepúlveda	L. Espinoza
7—1	11 Padirac	48	1	J. Sepúlveda	A. Beque
3—9—1—5	12 Tereshkowa	47	6	F. Meneses	E. Rodríguez

UNDECIMA CARRERA.— A las 19.05 horas.— 1.300 metros.— 5a. serie.

13—17—14v	1 Cantabor *	56	7	O. Olivares	S. Fuentes
11h	2 Fango	55	2	P. Ulloa	E. Inda
9—6h—2	3 Alegrador	54	11	C. Pezoa	A. Abarca
2—1—2—2	4 Aquilonia	54	4	A. Núñez	F. León
9—11	5 Doretea	54	13	A. Salas	P. Bagú
REAPARECE	6 S. Pink	54	1	B. Campos	M. Norambuena
6—8—3	7 Apolista	53	14	G. Meneses	T. Herrera
2—6	8 Chicopitor	53	9	J. Toro	F. Jacial
10—1h—14h	9 Aguanahí	51	2	E. Guzmán	D. Torres
12h—10—12	10 Archias	51	12	J. M. Aravena	A. Muscatt
7—8	11 Candelita	51	10	E. Suárez	J. Zúñiga
12—9—3	12 Flaminia	48	5	P. Castillo	J. Cavieres A.
5h—10h—2	13 Scorpius	48	8	J. Salinas	Juan Melero
3—1—4	14 Navamás	47	6	A. Parra	E. Rodríguez

Multa de Eo 100 para Preparador E. Rodríguez

PRIMERA CARRERA.— Dio cuenta L. Albornoz (Rumoroso), que se abrió en la recta.

SEGUNDA CARRERA.— Lady Suline, fue corrida por S. Alcalde.

Reclamaron: M. Ruiz (Aterrada), contra A. Salas (Catamarán), por cruzarlo a los 150 metros corridos.

Dieron cuenta: M. Yáñez (Botarín), que se le quebró la montura al partir; A. Parra (Dagorba), que saltó la pasada de los últimos 200 metros; J. Sepúlveda (Dramática), que partió desmejorado, y F. Meneses (Aport), que se abrió en la recta y debió correr desestribado. V. Ubilla (Mia Farrow), que se abrió en los últimos 200 metros. Se notifica al preparador de Aport que lo adiestre para correr.

El Juez de Partida suspendió por 30 días a Aterrada, por negarse a partir y correr.

TERCERA CARRERA.— El Juez de Peso multó en Eº 10 a P. Muñoz, por llegar con un kilo de más, después de la segunda carrera.

Reclamaron: O. Meneses (Mejoral), contra J. Sepúlveda (Fue[illegible]), y éste contra J. Toro (Pirumavida), por abrir en la curva. Se notificó al preparador de Pirumavida que la adiestre para correr.

Dio cuenta: F. Venegas (Caña Dulce), que se cargaba en el curso de la carrera; se notificó al preparador que la adiestre para correr.

El Juez de Partida autorizó a Relumbante para correr desde el día 8 de marzo, en virtud de haberse anticipado la carrera que estaba programada para el día miércoles 8 del presente.

CUARTA CARRERA.— Se multó en Eº 20 a E. Naranjo, por dar doble compromiso de monta para correr a Redoblona y Simonio, respectivamente.

Dieron cuenta: A. Salas (Mal Boa), que se negó a partir; E. Guajardo (Don Cristián), que se cargó a 200 metros de la meta. D. Muñoz (Redoblona), que no le respondió. J. Salinas (Simbolo), que no pudo cumplir las instrucciones de correr entre los punteros, porque partió desmejorado y después no le respondió, y J. Soto (Cachuela), que partió desmejorado.

Se presentó el preparador de Mar Boa a manifestar su disconformidad con la carrera de su pupilo.

5a. CARRERA.— Reclamaron: E. Suárez (Cuete) contra J. Salinas (Justice), por cruzarlo en la curva y éste contra A. Núñez (Ninquilhue) por cargarlo en la curva. En ese punto el jinete A. Núñez recibió un cabezazo, lo que le impidió dominar su caballo.

Dio cuenta, O. Olivares (Lanco), que se abrió en la curva.

Se llamó al preparador de Don Cristián para que explicara la carrera de su pupilo; se le multó en Eº 100 por contravenir el artículo 199 del Reglamento de Carreras.

En la carrera anterior, se multó en Eº 40 a E. Guajardo (Don Cristián), por cambiar de línea en tierra derecha y molestar a Tanti, y se multó en Eº 20 a J. Toro por no reclamar.

6a. CARRERA.— Reclamaron: C. Pezoa (Scorpius) contra C. Ocampo (Tally Rose), por cargarlo en la curva y contra A. Parra (Llancanao) por molestarle al partir, y R. Jaque (Colegial) contra C. Sepúlveda (Black Night), y contra J. M. Aravena (Estanquero), por cargarlo a 150 metros de la meta. Sin comprobación.

Dieron cuenta: E. Guzmán (Codegua), que se abrió en el curso de la carrera. G. Meneses (Piba) que a los 200 metros corridos fue molestado por otro competidor que no pudo identificar y, además, se cargaba, y A. Parra (Llancanao), que no pudo cumplir las instrucciones de correr entre los punteros porque fue molestado por otro competidor en las primeras distancias.

Se presentó el preparador de Codegua a manifestar su disconformidad con la carrera de su pupilo, ya que se encuentra en muy buenas condiciones. Se le notificó que la adiestre para correr.

SEPTIMA CARRERA.— Fue suspendida por 30 días a Polémica por no haber sido presentada a correr.

Reclamaron: R. Romero (MAR BELLO) contra C. Pezoa (LYNDON), por cruzar en los 1.100 metros y abierto en los últimos 600 metros, éste contra P. Salas (DESANCHE) por molestarlo en la curva y E. Guajardo (NASHVILLE) contra R. Romero (MAR BELLO) por cruzar en los 1.100 metros. Se multó en Eº 30 a R. Romero. El segundo reclamo casual.

Dieron cuenta: S. Alcaide (SKYROS) que no pudo cumplir las instrucciones de correr entre los punteros, porque partió un poco rezagado y después corrió encajonado y J. García (PROTEO) que lo notó sentido de una mano.

El veterinario oficial dio cuenta que PROTEO, llegó herido de la mano izquierda.

OCTAVA CARRERA.— Reclamó C. Pezoa (PARADILLA), contra G. Meneses (MUTIFAZ) por abrirlo a 200 metros de la meta. (Casual).

NOVENA CARRERA.— Dieron cuenta: A. Salas (KAMAKURA) que salió la pasada de los últimos 200 metros, J. Salinas (NUBLADO) que partió desmejorado y que fue molestado en los últimos metros y Hugo Pilar (LA ALFONSINA) que se asustó en los últimos metros. El Juez de Partida desmintió que NUBLADO partió desmejorado.

Se presentó el preparador de QUEMAJOSA a manifestar su disconformidad con la carrera y con conducción de su pupilo; llamado el jinete que la condujo, declaró que no pudo cumplir las instrucciones de correr con los punteros porque debió partir por fuera de acuerdo con el lugar que le correspondió en el sorteo y que en la recta le cambiaba de mano. Se acordó exigir al preparador de QUEMAJOSA certificado veterinario para inscribir.

Se multó de oficio en Eº 50 a E. Suárez por cambiar de línea en tierra derecha.

El Juez de Partida notifica al preparador de STIRCO que lo adiestre para partir y el de NUBLADO que lo adiestre para partir de los cajones ya que en caso de reincidencia será suspendido.

DECIMA CARRERA.— Reclamaron: C. Pezoa (Pas[illegible]) contra E. Suárez (Re[illegible]) [illegible] y contra E. Guzmán (Gol de Chile) por [illegible] en los 1.400 metros; A. Salas ([illegible]) contra J. M. Aravena ([illegible]) por cargarlo en los últimos metros y E. Guzmán (Gol de Chile) contra C. Pezoa (Pastelito) por molestarlo en los 1.000 metros. Se multó en Eº 50 a E. Suárez por cambiar de línea en la recta. Dieron cuenta: A. Núñez (Hace Honor) que corrió encajonado, y R. Romero (Alberi) que no pudo cumplir las instrucciones de correr entre los punteros y cambió de mano toda la carrera.

UNDECIMA CARRERA.— Reclamaron: F. Meneses (Progreso) contra J. Salinas (Lady Elegance) por cargarlo en la curva. Este contra A. Parra (Gary) por cargar en el mismo lugar. C. Ocampo (Tulaia) contra J. M. Aravena (Champion) y R. Gatica (Regalona) contra F. Meneses (Progreso) por cruzar en los últimos 100 metros. Casuales. Dio cuenta: O. Olivares (Limmulo) que en los 600 metros se enredó en las patas de otro competidor, teniendo que levantar.

DUODECIMA CARRERA.— Reclamaron: C. Pezoa (Jazmín) contra G. Meneses (Barón) por cargarlo en los últimos 30 mts. Este contra J. Pacheco (Chiripera) por cruzarlo a los 200 metros corridos y C. Sepúlveda (Tiltil) contra J. Pacheco (Chiripera) por cargarlo a 450 metros de la meta. Se multó en Eº 20 a J. Pacheco. Dieron cuenta: D. Muñoz (Flaminia) que le tocó correr abierto. C. Pezoa (Jazmín) que se le corrió la silla en la curva. R. Gatica (Chalsea) que se abría. J. Miranda (Chistonada) que se fue de punta al partir, lo que fue desmentido por el Juez de Partida. Se presentó el preparador de Chalsea a manifestar su disconformidad con la carrera de su pupila y exhibió el juego hecho, retirándola para el próximo miércoles y deberá presentar certificado veterinario para correr.

Quilmen no podrá correr ni ser enviado a un haras

RIO DE JANEIRO, 5 (UPI).— El veterinario principal del Jockey Club brasileño, informó hoy a la United Press International que el famoso caballo chileno Quilmes no podrá correr más.

Octavio Dupont agregó que envió un informe a las autoridades sanitarias de Chile en el que participa que el caballo se halla prácticamente sano, pero nunca podrá correr y tal vez no sirva para la reproducción.

Quilmes llegó al país el año pasado para participar en el Gran Premio Brasil, pero no pudo participar en esa importante carrera a causa de enfermedad y desde entonces estuvo fuera de actividad.

"Es el caballo más bello del Paddock y pesa 432 kilógramos —dijo Dupont— cuando la pulmonía que lo afectó al cruzar en avión los Andes alcanzó su crisis, su peso se redujo a 330 kilogramos. Mi informe establece que ahora sufre de un mal llamado "zebsiella" e inmune a la mayoría de los antibióticos".

"No creo que Quilmes pueda volver a correr y no sé tampoco si servirá para la reproducción", agregó el veterinario.

"El Jockey Club paga todos los gastos, pero esto no puede continuar —concluyó Dupont— varios criadores de caballos se negaron a aceptarlo en vista de sus condiciones. Es algo muy peligroso, puesto que pueda infectar a otros animales. Espero instrucciones de Chile".

SOLAMENTE HAY UN DOBLE CIRCO a dos (2) pistas simultáneas combinadas: LAS AGUILAS HUMANAS 1967 del Teatro CAUPOLICAN DE SANTIAGO

LE OFRECE: DOBLE VISION espectacular. atracciones artisticas internacionales y FIERAS AFRICANAS y ANIMALES AMAESTRADOS.
DOBLE emoción
DOBLE alegría

DOS CIRCO DOBLE COMBINADO A DOS PISTAS DOS

NUEVO MENSAJE artístico 1967 del "Caupolicán" de Santiago a TODOS LOS PUBLICOS SUR AUSTRAL en una NUEVA DIMENSION a DOBLE CIRCO a "2" DOS PISTAS COMBINADAS ¡Unico en Chile! Unico para regocijo de Ud. y sus niños.

En San José de la Mariquina:

Hoy lunes 6, única noche Sn. José de la Mariquina.

En Loncoche:

MAÑANA MARTES 7, única noche en Loncoche.

En Temuco:

JUEVES 9 noche gran DEBUT TEMUQUENSE; el viernes 10, vermut y noche; el sábado 11, matiné infantil, vermut y noche, y el domingo 12, triples despedidas en TEMUCO.

UNIFORMES para niños CREDITOS BANDERA 627

LAS VOCES BLANCAS (Le Voci Bianche) es una película de PASQUALE FESTA CAMPANILE y MASSIMO FRANCIOSA, filmada en technicolor. Sus intérpretes principales son: PAOLO FERRARI, ANOUK AIMEE, JACQUELINE SASSARD, VITTORIO CAPRIOLI, BARBARA STEELE, CLAUDIO CORA, JEAN TISSIER, GRAZIELLA GRANATA, LEOPOLDO TRIESTE, PHILIPPE LEROY, JEANNE VALERIE y SANDRA MILO. Se estrenará pronto.

SORTEO POPULAR
este domingo

Hay más posibilidades de ganar en la LOTERIA:

Sólo juegan 45 mil boletos.

Pagamos centenas desde premios de E° 1.000.

Pagamos las 3 terminaciones del gordo.

premio mayor
600
millones

LOTERIA de Concepcion
VIGESIMO E° 3
Entero E° 60

Programa de Trabajo de la Paramount

HOLLYWOOD, California — El deseo de Paramount Pictures de incrementar su producción y conservar posición de primacía en el seno de la industria cinematográfica, quedó en la antesala de la realidad, con el reciente anuncio del programa más ambicioso de películas en la historia de la compañía, involucrando a los más renombrados talentos creativos del mundo fílmico.

Durante una conferencia de prensa desarrollada en el Hotel Beverly Hills, el señor Robert Evans, Vicepresidente de Paramount Pictures a cargo de Producción, y Bernard Donnenfeld, Vicepresidente a cargo de Administración de Producción y Operaciones del Estudio, la nueva mancuerna que en noviembre pasado tomó las riendas de la producción de la empresa y de las actividades del estudio, describieron la serie de proyectos que colocará el plan de filmación de Paramount, en el nivel más alto de los últimos 25 años.

Una gama que combina a los viejos y prestigiados cineastas con los inquietos y talentosos valores actuales, se incluye en el futuro programa de filmaciones de Paramount. Los nombres más notables de este sector incluyen los de Mike Nichols, Martin Ransohoff, Lewis Gilbert, Iván Tors, Tony Richardson, Martin Ritt, Alan Jay Lerner, Dino de Laurentiis, Sidney J. Furie, Roger Vadim, John Osborne, Silvio Narizzano, Theodore J. Flicker, Blake Edwards, [illegible]nson, John Heyman, Ken Annakin, Herbert Brodkin, William Castle, Howard W. Koch, Hal Wallis, Gene Sake, Joseph E. Levine, Otto Preminger, Sol C. Siegel, Harry Salzman, Henry Hathaway, Howard Harrison, Buzz Kulik, A.C. Lyles y muchos otros directores y productores, o ambas cosas.

Aparecerán en las diversas fases de este proyecto, actores de la talla de Alan Arkin, Robert Redford, Barbara Streisand, Charleton Heston, Jane Fonda, Michael Caine, John Wayne, Nicol Williamson, James Coburn, Jack Lemmon, Walter Matthau, Yul Brynner, Dirk Bogarde, Susannah York, Kirk Douglas, Audrey Hepburn, Samantha Eggar, Robert Mitchum, Tommy Steele, y muchos más actualmente en etapa de negociaciones.

La lista de películas co[...] deradas en el programa [...] anunciaron los jóvenes eje[...]tivos Evans y Donnenfeld [...]cluyen los siguentes [...] "Catch 22", "On a Clear D[ay] You Can See Forever", "Paint Your Wagon", "A[...] Hinds", "The Adventures [...] Sam Sheppard Story", "[...]dure & Conquer", "Blue [...]" "Barbarella", "Diabolik", "[...] P.A.", "Tour de France", "[...] Midsummer's Madness", "[...] Italian Job", "Astronaut B[...]ry", "Inadmissible Evidence", "The Holly Maguires", "[...] Penny", "Mr. Sebastian", "Proyect X", ("The Arti[...] Man"), "The Odd Couple", "No Wal To Treat a Lady", "The Battle of Britain", "[...]lla Rides", "Too Far to W[...]", "The Bliss of Mrs. Blossom", "The Strange Affair", "[...] Downhill Racer", y "No T[...]ce at Trinidad".

Servicio de Televisores y Radios
ZENITH
Reparaciones de cualquier modelo de Radios y Televisores Zenith Sistema exclusivo de ajustes de TV de 60 a 50 ciclos Repuestos legítimos Zenith Responsabilidad Ingenieros y personal especializado
SERVICIO A DOMICILIO
Coratel S. A. ZENITH
Coratel Cía. Industrial de Radio y Televisión S.A.
Morandé 538 - Teléfono 61829

FIERRO
C.A.P. e IMPORTADO
PERFILES CAÑERIAS y PLANCHAS
FERROGLOBO LTDA
STA ROSA 2265 TEL 52792

Textos de ESTUDIO.
Siempre novedades Chilenas y extranjeras en
LIBRERIA CULTURA
HUERFANOS 1179
Entre Morandé y Bandera

a-u a-u a-u a-u a-u a-u a-u a-u a-u
HOY GRAN ESTRENO
IMPERIO — NORMANDIE
DESDE LAS 10 A.M. DESDE LA 1.30 P.M.
LAS LILAS LAS CONDES
6.45 - 9.45 P.M. 7.15 y 10.15 P.M.
MARCONI
6.30 y 10 P.M.

Los productores británicos de SABOR DE MIEL y TOM JONES HOMBRE DE AUDACIA ahora presentan con orgullo a...

PETER FINCH,
RITA TUSHINGHAM
"LA MUCHACHA DE OJOS VERDES"
("Girl With Green Eyes")
LYNN REDGRAVE
¡Apasionadamente!
¡Intensamente!
¡Dolorosamente!
¡Insensatamente!
¡Así se ama
"LA MUCHACHA DE OJOS VERDES"
MAYORES DE 21 AÑOS
a-u a-u a-u a-u a-u a-u a-u a-u a-u

Su seguridad personal confíela a GIGI. Irradie la "AUREOLA DE AGRADO" que durante 24 horas le otorga jabón desodorante GIGI En sus tamaños de baño tocador y aromas de limón colonia y las varoniles de tabaco y lavanda.

Gigi

Desodorante de acción eficaz durante 24 horas

Distribuidores para todo Chile:
FARMO QUIMICA DEL PACIFICO S.A. Fono 63261-Casilla 112 D.
ECHAVE S.A.C. Fono 82321-Casilla 2 Santiago

JUAN MARINO

DICK TRACY por Chester Gould

TARZAN Por EDGAR RICE BURROUGHS

GUIA DEL ESPECTADOR

TEATROS

ANTONIO VARAS. Morandé 25 (61200) — Descanso.
CAMILO HENRIQUEZ. Amunátegui 31 (88959) — 19.15 y 22.30 horas: ¡Oh papá pobre papá, mi mamá te tiene colgado en el closet y yo estoy muy triste!
MARU. Huérfanos 786 (397907) — 19.15 y 22 horas: Cía. de Olindo Leguía y Lucho Córdoba. Presenta: El casado casa quiere.
MONEDA. Estado 82 (31477) — 19 y 22 horas: Compañía de Comedias de Américo Vargas y Pury Durante presenta: Los últimos días.
PETIT REX. Huérfanos 735 (Fono 31144). — 19.15 horas: El Caballero de la Magia, HARBA-LAY.

REVISTAS

OPERA. Huérfanos 837 (30176) — 19, 21.40 y 23.15 horas: Compañía de Revistas Bim Bam Bum, presenta: "Batifogosas en acción".
PICARESQUE. Recoleta 348 (Fono 372606). — 19 y 23 horas: Compañía de Revistas Strip-Tease.
COUSIÑO. San Ignacio 1249 (506517) — 20 y 23 horas: Compañía de Revistas Humoresque.

CINES

(horario fijo)

CALIFORNIA. Irarrázaval 1564 (49801) — 15, 18.30 y 22 horas: Los tramposos. Not. y agregados. Mayores de 21 años.
CENTRAL. Huérfanos 930 (Fono 35555) — 13.30, 15.30, 18.30 y 21.30 horas: Los valientes Calloway. EE. UU., Walt Disney, aventuras. Mayores y menores.
EGAÑA. Las Quindas 3368 (Fono 710261). — 19 y 21.30 horas: Talla de valientes. EE. UU., aventuras. Mayores de 14 años.
ESPAÑA. Estado con Huérfanos (398452). — 13.15, 18.30 y 21.30 horas: La familia y uno más. Española, comedia. Mayores y menores.
EL GOLF. Apoquindo 614 (Fono 480046). — 18.30 y 21.30 horas: Intriga internacional. EE. UU., suspenso. Mayores de 15 años.
MATINEE a las 15 horas: Festival de Tarzán. EE. UU., acción, aventuras. Mayores y menores.
GRAN PALACE. Huérfanos 1176 (60082). — 13.20, 17.30 y 21.30 horas: La Biblia. Not. y agregados.
LAS CONDES. Noruega 6316 (Fono 484067). — 19.15 y 22.15 horas: La muchacha de los ojos verdes. Inglesa, drama. Mayores de 21 años.
LAS LILAS. Juan de Dios Vial 1299 (43116). — 18.45 y 21.45 horas: La muchacha de los ojos verdes. Inglesa, drama. Mayores de 21 años.
LO CASTILLO. Vitacura 2284 (48198). — 18.45 y 21.15 horas: La guerra de los botones. Francesa, cómica. Menores.
MATINEE a las 15 horas: Tarzán y su compañera. Selección de dibujos.
MARCONI. Manuel Montt 032 (42867). — 18.30 y 22 horas: La muchacha de los ojos verdes. Inglesa, drama. Mayores de 21 años.
ORIENTE. Pedro de Valdivia 099 (41345). — 18.30 y 21.30 horas: Camina, no corras. EE. UU., comedia, cómica. Mayores de 14 años. Matinée, a las 15 horas: Gran Festival de Tarzán. EE. UU., aventura, acción. Mayores y menores.
PEDRO DE VALDIVIA. Pedro de Valdivia 1713 (43948). — 18.30 y 22 horas: De repente en el verano.
REGINA (36097) — 18.30 y 21.30 horas: Talla de valientes. EE. UU., aventuras. Mayores de 14 años.
SANTA LUCIA. Av. B. O'Higgins 615 (34718). — 15, 18.30 y 22 horas: Khartoum. EE. UU., aventuras. Mayores y menores.

ROTATIVOS

ASTOR. Estado 257 (392112) — Rotativo desde las 11 horas: La basura. Americana, drama. Mayores de 21 años.
ALAMEDA. Avenida Bernardo O'Higgins 2987 (91254). — Rotativo desde las 12.30 horas: Dos alegres gavilanes. Marisol rumbo a Río. Voy de gallo.
ALCAZAR. Brasil 373 (80122). — Rotativo desde las 14 horas: Una virgen para un príncipe. El coleccionista. La nave del mal.
A. ALESSANDRI. Avenida Bernardo O'Higgins 2879 (86848). — Rotativo desde las 11 horas: Siete hombres de oro. EE. UU., policial, suspenso. Mayores de 18 años.
ANDES. Irarrázaval 435 (43811) — Rotativo desde las 14 horas: Demasiados pillos. Pistoleros de buena ley. Fiesta en el harem.
AVENIDA MATTA. Avenida Matta 618 (51455). — Rotativo desde las 14 horas: Mujeres en peligro. Tres Romeos y una Julieta. La salsa de la vida.
ALHUE. Población Dávila (Fono 581427). — Rotativo desde las 14 horas: Alto brilla el sol. Temerario al rescate. La bahía del contrabando.
AMERICA. Nuble 390 (52443). — Rotativo desde las 14 horas: Lord Jim. Los invasores Vikingos. Caballero a la medida.
BAQUEDANO. Plaza Italia 072 (31787). — Rotativo desde las 14 horas: Beau Geste. Grandeza India. Sed de oro.
BLANCO ENCALADA. Blanco Encalada 2820 (91787). — Rotativo desde las 14 horas: Charada. Juana Gallo. Agente diabólico.
CAPRI. Monjitas 825 (392414) — Rotativo desde las 10.30 horas: Intriga internacional. EE. UU., suspenso. Mayores de 15 años.
CARRERA. Avenida Bernardo O'Higgins 2151 (86685). — Rotativo desde las 14 horas: Siete tras un botín. Rebelión apache. Venganza mortal.
CERVANTES. Matías Cousiño 134 (381849). — Rotativo desde las 10.30 horas: La novicia rebelde. EE. UU., comedia, musical. Mayores y menores.
CINELANDIA. Puente 540 (Fono 67532). — Rotativo desde las 13.30 horas: Guadalajara en verano. La feria de San Marcos. Not. y agregados.
CITY. Agustinas 1022 (66687). — Rotativo desde las 11 horas: Clarence, el león bizco. EE. UU., aventuras. Mayores y menores.
COLON. San Pablo 3001 (90577) — Rotativo desde las 14 horas: Disneylandia de noche. Winnetou el guerrero. La espada en la piedra. Sammy, la foca loca.
CONTINENTAL. Plaza Bulnes 41 (60735). — Rotativo desde las 13 horas: Festival de Tarzán: Una película distinta diariamente. Tarzán y el hombre mono. Not. y agregados.
CHILE. Recoleta 2104 (372566). — Rotativo desde las 14 horas: El demonio en la sangre. Al borde del abismo. El agente secreto Matt Helm.
DANTE. J. Washington 26 (Fono 494359). — Rotativo desde las 16 horas: El que debe morir. Not. y agregados.
DUCAL. Agustinas 777 (35375). — Rotativo desde las 10.30 horas: La caldera del diablo. Americana, colores. Mayores de 15 años.
DIEGO PORTALES. Cueto 257 (94594). — Rotativo desde las 14 horas: El destino nos persigue. El diablo no duerme. Por favor, no moleste.
ESMERALDA. San Diego 1035 (64303). — Rotativo desde las 14 horas: Con permiso para matar. 52 millas de terror. Oro, brillantes y muerte. Sinopsis.
FLORIDA. Estado 226 (34289). — Rotativo desde las 10.30 horas: Gran festival de Tarzán. EE. UU., aventuras, acción. Mayores y menores.
GRAN AVENIDA. Gran Avenida 4830 (52163). — Rotativo desde las 13.30 horas: Regreso al silencio. Chilena, drama, suspenso. Mayores de 14 años.
HUERFANOS. Huérfanos 930 (Fono 335553). — Rotativo desde las 11 horas: La guerra de los botones. Francesa, comedia, cómica. Mayores y menores.
HUELEN. Huérfanos 979 (31603) — Rotativo desde las 10.30 horas: Blanca Nieves y los siete enanitos. EE. UU., Walt Disney. Mayores y menores.
HOLLYWOOD. Irarrázaval 2900 (42389). — Rotativo desde las 14 horas: Estafa de amor. Vendedor de mujeres. Tren expreso.
IMPERIAL. San Diego 1344 (Fono 35647). — Rotativo desde las 14 horas: Asesino a sueldo. Intriga en Venecia. Ghidra, el monstruo de tres cabezas.
IMPERIO. Estado 235 (397960). — Rotativo desde las 10 horas: La muchacha de los ojos verdes. Inglesa, drama. Mayores de 21 años.
IDEAL CINEMA. Mapocho 4117 (731384). — Rotativo desde las 14 horas: El agente secreto Matt Helm. Al borde del abismo. El demonio en la sangre.
KING. Huérfanos 840 (32838). — Rotativo desde las 10 horas: Operación póker (EE. UU., espionaje, aventuras, mayores de 14 años).
LAUTARO. Carmen Mena 602. — Rotativo desde las 14 horas: Caballero a la medida. Lord Jim. Los Invasores vikingos.
LIDO. Huérfanos 680 (34366). — Rotativo desde las 11 horas: Camina no corras (EE. UU., comedia, mayores de 14 años).
LIBERTAD. Vivaceta 1564 (Fono 361627). — Rotativo desde las 14 horas: El agente secreto Matt Helm. Al borde del abismo. El demonio en la sangre.
LIRA. (52181). — Rotativo desde las 14 horas: Ringo, el vengador del oro. Un espía con mi cara. Dominique.
METRO. Bandera 137 (83361). — Rotativo desde las 10.30 horas: Doctor Zhivago (Mayores de 18 años).
MADRID. Chacabuco 32-C (Fono 93657). — Rotativo desde las 14 horas: El último tren. De cara al peligro. Los hijos de Katie Elder.
MAYO. Monjitas 879 (391201). — Rotativo desde las 10 horas: Tarzán y su compañera (EE. UU., aventuras, menores).
MINERVA. San Pablo 3230 (Fono 73342). — Rotativo desde las 12.30 horas: Buenos días Acapulco. Rocío de la Mancha. Contra viento y marea.
MISTRAL. San Diego 279 (Fono 63994). — Rotativo desde las 13 horas: La mujer sin alma. Doña Bárbara. Crimen y castigo.
MACUL. José Pedro Alessandri 3547. — Rotativo desde las 15 horas: El regreso del Agente 007 (De Rusia con amor). Not. y agregados (Mayores de 18 años).
MAIPO. San Pablo 4251 (Fono 95050). — Rotativo desde las 14 horas: Un viaje fantástico. Operación harem. Batman.
MONACO. Arturo Prat 715 (Fono 382845). — Rotativo desde las 14 horas: Cuando el amor se va. Las aventuras amorosas de una doncella.
MONUMENTAL. Av. B. O'Higgins 3493 (91555). — Rotativo desde las 14 horas: La espada en la piedra. Sammy, la foca loca. Winnetou el guerrero. Disneylandia de noche.
MODERNO. Gran Avenida 6544 (582782). — Rotativo desde las 14 horas: Mascarada. Operación trueno. Aventuras de un chino en China.
NACIONAL. Independencia 801 (370594). — Rotativo desde las 14 horas: Beau Geste. Grandeza India. Sed de oro.
NAVIA. Samuel Izquierdo 1625 (731720). — Rotativo desde las 14 horas: Sammy, la foca loca. Winnetou, el guerrero. La espada en la piedra. Disneylandia de noche.
NILO. Monjitas 879 (393078). — Rotativo desde las 10 horas: Astronautas del ritmo (EE. UU., musical, mayores y menores).
NORMANDIE. Av. B. O'Higgins 139 (392749). — Rotativo desde las 13.30 horas: La muchacha de los ojos verdes (Inglesa, drama, mayores de 21 años).
O'HIGGINS. San Pablo 2285 (86929). — Rotativo desde las 14 horas: Viaje fantástico. Operación harem. Batman.
PACIFICO. Huérfanos 1141 (Fono 62921). — Rotativo desde las 10.30 horas: La novicia rebelde (EE. UU., comedia, musical, mayores y menores).
PLAZA. Compañía 1068 (84714). — Rotativo desde las 10 horas: El tesoro de Tarzán (EE. UU., aventuras, menores).
PALMILLA. Pedro Fontova 5021 — Descanso del personal.
PALACE OVALLE. Iquique 6698 — Rotativo desde las 14 horas: Amor en cuatro tiempos. Con la muerte en el corazón. Mi desconocida esposa.
PORTUGAL. Diez de Julio 252 (34816). — Rotativo desde las 14 horas: El barón de Brokola. La loba. El pecador misterioso.
PRAT. San Diego 2117 (50754). — Rotativo desde las 13 horas: Rebelión apache. Siete tras un botín. Venganza mortal.
RECOLETA. Recoleta 597 (Fono 373133). — En reparaciones.
REPUBLICA. República 239 (Fono 93613). — Descanso del personal.
RIO. Monjitas 743 (Fono 33550). — Rotativo desde las 11 horas: Adorado John. La corrupción. (Mayores de 21 años). Not. y agregados.
RIVIERA. Diagonal Cervantes 802 (36093). — Rotativo desde las 13 horas: Una virgen para un príncipe. El coleccionista.
ROMA. San Diego 236 (67258). — Rotativo desde las 14 horas: Siete tras un botín. Rebelión apache. Venganza mortal.
REAL. Compañía 1040 (65555). — Rotativo desde las 10 horas: Talla de valientes. Not. y agregados. Mayores de 14 años).
REX. Huérfanos 735 (31343 - 31144). — Rotativo desde las 11 horas: Julieta de los espíritus (Mayores de 21 años).
RITZ. San Antonio 50 (380613). — Rotativo desde las 11 horas: Darling (Inglesa, drama, mayores de 21 años).
ROXY. Huérfanos 1055 (80809). — Rot. desde las 10.30 horas: Intriga internacional (EE. UU., suspenso, mayores de 15 años).
SANTIAGO. Merced 829 (Fono 32838). — Rotativo desde las 11 horas: La calavera del marqués (Mayores de 14 años).
SAO PAULO. Merced 772 (Fono 397946). — Rotativo desde las 10 horas: Festival del Cine Francés: Los amantes (Drama, mayores de 21 años).
SAN ANTONIO. San Antonio 255 (33605). — Rotativo desde las 11.30 horas: El maravilloso mundo de los hermanos Grimm (EE. UU., fantasía, menores).
TOESCA. Huérfanos 1313 (Fono 711562). — Rotativo desde las 10.30 horas: De Rusia con amor. (Aventuras, 007, mayores de 18 años).
VICTORIA. Huérfanos 827 (Fono 30021). — Rotativo desde las 13 horas: La virgen de Nuremberg (Mayores de 14 años).
SUR. San Diego 935 (61524). — Rotativo desde las 12.30 horas: Mascarada. Operación trueno. Aventuras de un chino en China.
SAN DIEGO. San Diego 612 (81092). — Rotativo desde las 14 horas: Festival de Tarzán: Cada día una película distinta: La fuga de Tarzán. Not. y agregados.
SAN MARTIN. Av. B. O'Higgins 776 (35357). — Rotativo desde las 14 horas: Intriga internacional (EE. UU., suspense, mayores de 15 años)
SANTA ROSA. Alvarez de Toledo 655-9 (50965). — Rotativo desde las 14 horas: Caballero a la medida. Lord Jim. Los invasores vikingos.
SAN MIGUEL. Euclides 1202 (51262). — Rotativo desde las 14 horas: Temerario rescate. La bahía del contrabando. Not. y agregados.
SANTA FE. San Diego 1950 (55103). — Rotativo desde las 13.30 horas: Una luz en la noche. Dos buscando un destino. Escuela del odio.
SEPTIEMBRE. San Dionisio 2565 (94321). — Rotativo desde las 14 horas: Los hijos de Katie Elder. Capitán sin barco. Carrusel del amor.
TIVOLI. Huérfanos 757 (306611) — Rot. desde las 10.30 horas: Regreso al silencio. Not. y agregados.
VALENCIA. Independencia 2199 (370288). — En reparaciones.
VERDI. Pedro de Valdivia 3273 (499704). — Rotativo desde las 14 horas: Fiesta en California. Pistoleros de buena ley. Demasiados pillos.
YORK. Ahumada 166 (66687). — Rotativo desde las 11 horas: La basura (Americana, colores, mayores de 21 años).
WINDSOR. Moneda 1025 (Fono 89761). — Rotativo desde las 11 horas: Serenata para dos espías (Mayores de 14 años).

Cines Comunales

NACIONAL (Puente Alto) — Rotativo desde las 13 horas: Los vengadores enmascarados. La virgen de Nuremberg. Patrulleros en acción.
MUNICIPAL (San Bernardo). — Rotativo desde las 14 horas: Una estrella y dos estrellados. Vuelven los Argamedos.
PLAZA (Puente Alto). — Rotativo desde las 15 horas: Subasta de almas. Zorba, el griego.
PLAZA. (Talagante). (66). — Rotativo desde las 17 horas: Los acusados. Operación trueno. Rostros olvidados.
SANTIAGO (San Bernardo). — Eyzaguirre 565 (591982). — Rotativo desde las 14 horas: Fantomás. El juez de la horca (Mayores y menores).
MAIPU (Maipú). Av. 5 de Abril esq. de Pajaritos (571530). — Rotativo desde las 15 horas: Mi alma por un amor. El bandido de Kandahar.
EL BOSQUE. Paradero 33 de la Gran Avenida (581522, anexo 227). — Rotativo desde las 17 horas: Amarga es la gloria. Aventuras de un chino en China (Mayores de 14 años).

HOY C.B. 138 EMISORAS CRUZ DEL SUR
C.E. 1.185 ONDA CORTA 25 METROS F.M. 95.3 MGC.
LOS MEJORES PROGRAMAS LE ESPERAN AHORA EN SU EMISORA
¡CRUZ DEL SUR
CHILE RIE Y CANTA
RADIOCINE CON CINE EN SU HOGAR
RISAS A LA CHILENA
PANCHO RUEDA
LA CABALGATA MUSICAL
NOSOTROS SOMOS EL PUEBLO
ROTATIVA NOTICIOSA
Y SUS ANIMADORES FAVORITOS TAMBIEN EN CRUZ DEL SUR
René Largo Farías — Renato Deformes
Gastón Bunout — Hugo Ortega
Max Cañellas — Franklin Caicedo
Chito Morales — Lucho Jara
y la figura máxima del radioteatro
¡ELBA GATICA!
C.B. 138 RADIO CRUZ DEL SUR
¡SIEMPRE EN SU HOGAR!

LA NACION

ULTIMA PAGINA DE ESTA EDICION
Edición de 22 páginas — Precio: E° 0,0

A QUE NO SABES A QUIEN VI

JENARO MEDINA, acertando varios ganadores en el Hipódromo, y cobrando sacos de dinero. Ya era hora.

— — — — —

TINA GONZALEZ, entusiasmada con sus cumbias a los asistentes del Bodegón. Lo hace bien.

— — — — —

PATRICIA JOFRE, muy buenamoza, y muy bien acompañada. Es otra que tiene admiradores por montón.

— — — — —

PALMENIA PIZARRO, ensayando para el festival del domingo en el Caupolicán. Seguro que la aplauden a rabiar.

— — — — —

BUDDY RICHARDS, también ensayando para el festival de El Musiquero. Tiene arrrastre entre la juventud.

— — — — —

PATRICIO KAULEN, muy misterioso, dando los últimos toques a su Largo Viaje. No muestra la película a nadie.

— — — — —

JORGE BOUDON, de regreso de Lima, contando que a todos los integrantes del grupo les fué muy bien. Nos alegramos.

ARNOLDO MARTINEZ, de Voces de Tierra Larga, contándole a sus amigos que iban y volvían de Mendoza. Los llevan para las fiestas de la Vendimia.

— — — — —

FERNANDO MONTES, sacando aplausos en el Caupo. ISABEL ADAMS, también gustó.

ANGELICA MARIA

MYLENE DEMONGEOT

EL CINE MEXICANO Y SUS ESTRELLAS

Por: RAUL VELASCO R., Jefe de la Sección de Espectáculos de "El Heraldo de México".

MEXICO, D. F. (Pelmex). —Angélica María nos decía en días pasados, en tono confidencial, que es muy difícil para ella conseguir un novio. Todos los chamacos que la han pretendido en los últimos años, salen huyendo después de acompañarla a la primera fiesta del ambiente artístico, pues, como es natural, la actriz se convierte en el centro de atracción y sus acompañantes se acomplejan.

El único noviazgo de Angélica María que tuvo larga duración fue el de Enrique Guzmán. Todos los demás han sido efímeros. "Pero yo quiero casarme y tener muchos hijos... Ya no quiero ser la nana de niños, sino la esposa de un señor", nos confió la linda baladista.

Parece increíble pero es cierto: no resulta fácil resolverle el problema a Angélica María y ella se siente muy triste y muy sola, "aunque estoy llena de afecto que me da mi familia" aclara.

Julio Alemán no aceptará papeles en el cine que no sean de protagonista absoluto. Eso le hizo saber el apoderado de Julio al productor Alfonso Rosas Priego, quien le ofrecía uno de los roles estelares de "Los problemas de mamá".

En vista de lo anterior, Alfonso Rosas Priego ha cambiado totalmente de planes respecto a "Los problemas de mamá", y en vez de llevar a los mismos actores de "Los novios de mis hijas", dará oportunidad a los nuevoleros. Ya suenan los nombres de varios de los que recibieron sus **Heraldos** como artistas con futuro, como posibles protagonistas.

Por cierto que la Noche de Gala de entrega de los trofeos "Heraldos" a los artistas más destacados del cine, la televisión y los discos, constituyó el evento más sobresaliente de los últimos veinte años en el ambiente artístico. Los tres grandes del cine mexicano encabezaron la lista de personalidades que estuvieron presentes, María Félix, Dolores del Río y Mario Moreno "Cantinflas". El actor norteamericano Troy Donahue dijo que ni en Hollywood había presenciado una fiesta tan brillante, pues ahí estuvo lo mejor de lo mejor, vistiendo sus mejores galas.

Libertad Lamarque y César Costa vieron en privado la última película en la que trabajaron juntos, "Arrullo de Dios", en los estudios San Angel Inn. El director Alfonso Corona Blake también estuvo presente. Lo curioso del caso es que el maestro Alfredo Malerba, que está casado con Libertad, no obstante que está acostumbrado a ver toda clase de películas en privado, se emociona muy fácilmente; estuvo llorando en el curso de toda la proyección, lo cual les dará una idea de lo emotiva que es la actuación de Doña Libertad en "Arrullo de Dios".

Aparte de César Costa también trabajan con Libertad Lamarque en esta película, Carlos López Moctezuma, Jorge Rivero, Fanny Cano, Cynthia Mandan.

El productor Gregorio Walerstein escuchó cantar al conjunto de "Los Picolinos" y de inmediato los contrató en exclusividad por un año. Es muy posible que participen en las próximas tres películas que protagonizará Enrique Guzmán para la compañía de Walerstein.

Lo más nuevo en películas de terror son los zombies a'go-go que Rogelio A. González presenta en "El regreso del Doctor Satán". Sonia Furió y Luz María Aguilar aparecen con los rostros pálidos, los ojos sumidos, la mirada perdida y... ¡las faldas ye-ye y botas a media pierna! Ahora ya nadie temerá a los "muertos vivos", sino que pedirán un "zombie a'go-go".

Por cierto que Sonia Furió fue una de las estrellas afectadas por una epidemia de gripe infecciosa que causa trastornos estomacales. La otra enfermita fue Emily Cranz y ambas se lamentaron de haber estado en cama en vez de estar bailando en la fiesta de los **"Heraldos"**.

Júbilo del productor Diez Barroso por las recaudaciones obtenidas por su película "El derecho de nacer" en Puerto Rico: setenta mil dólares en sólo veintiún días de exhibiciones.

Aquí también, feliz de la vida, César Costa que pegó de "hit" con su primera película como productor y protagonista, "Adiós cuñado". En menos de una semana de exhibiciones ha recaudado diez mil dólares.

CINE FRANCES

Fantomas contra Scotland Yard

PRINCIPALES INTERPRETES:

Jean Marais (Fantomas - Fandor), Louis de Funes (comisario Juve), Mylène Demongeot (Helene), Jacques Dynam (Bertrand), Francoise Christophe (Lady Hasley), Henri Serre (André Berthier), Jean - Roger Caussimon (Lord Rashley).

LA HISTORIA

Medianoche en Urquart-Castle, en Escocia.

Pánico en casa de los fantasmas... "Entre nosotros hay fantasmas"... Un muerto... un ahorcado... un muerto... un ahorcado... Cuando Fantomas pasa, alguno fallece... ¿Qué ha inventado ahora?

Una nueva fórmula de chantaje para sacar sumas fabulosas a los ricos... de la alta sociedad... o del hampa. Un escritorio de percepción, que marca con un impuesto sobre "el derecho de vivir" de los favoritos de la fortuna.

Así, asistimos a situaciones increíbles, el comisario Juve siguiendo paso a paso a su viejo enemigo Fantomas.

¿Juve perderá la razón? Los ahorcados se descuelgan, los muertos resucitan, los verdaderos y los falsos fantasmas desaparecen.

En cuanto a Fantomas, ya gangster, ya Lord, cambia de apariencia a un ritmo tal, que Juve, Fandor y Hélene no saben más quién es quien... Suspenso, persecuciones, confusiones, risas, la fantasía bate a lo fantástico en **"Fantomas contra Scotland Yard"**.

EL REALIZADOR

El más parisiense de los realizadores franceses, por el tono y por el espíritu, una cortesía y una amabilidad legendarias, André Hunebelle, ha filmado, entre sus muchas comedias atractivas, sobre todo: Millionnaires d'un jour, Mefiez-vous des blondes, Ma femme est formidable, Monsieur taxi Mefiez-vous Mesdames y grandes superproducciones como Le bossu, Le Capitan, Le miracle des loups, Les mysteres de Paris, filmes de capa y espada, donde los talentos conjugados del realizador y de su intérprete, Jean Marais, han tenido un éxito escalofriante. Grandes amigos, ellos eligen los temas con cuidado, pero retoman su libertad recíproca de común acuerdo, y se encuentran más tarde con el mismo placer.

Mission a Tanger, Massacre en Dentelles quedarán entre clásicos del filme policial. Mientras tanto André Hunebelle, realizador con gustos eclécticos, estaba tentado para realizar un film de espionaje, también el personaje de "OSS 117", de Jean Bruce, parecía convenirle por su carácter fantasista lleno de humor y ello valió OSS se dechaine, Banco a Bangkok (Ticket de oro en Cannes en 1961), Furia a Bahía.

Al mismo tiempo, André Hunebelle se apasiona por "FANTOMAS", cuyos actos maléficos son creados por la astucia, la ingeniosidad del comisario Juve. Una mezcla de suspenso, ficción, fantasía, que hizo sus pruebas en FANTOMAS, FANTOMAS SE DECHAINE y ahora en **"Fantomas contra Scotland Yard.**

HELENE: MYLENE DEMONGEOT

Rubia, ojos oscuros, talla 1,69 m, peso 58 kg. Nació en Nice el 29 de septiembre de 1936, vivió durante seis años en esta ciudad, después residió en Montpellier, antes de fijarse definitivamente en París, en 1949, donde terminó sus estudios secundarios.

Desde los siete años, aprendió a tocar el piano. Sus maestros fueron Yves Nat y Marguerite Lou. A la edad de 15 años debió renunciar a ser concertista, fatigada por las siete horas de trabajo que se imponía cotidianamente sobre su teclado.

Myléne Demongeot sigue entonces cursos de arte dramático con Marguerite Ventura, después se vuelve cover-girl internacional. Después que posó en un gran número de fotos de prensa en Francia, en Suecia, en Dinamarca, en Alemania, en Alemania y en Inglaterra, Raymond Rouleau le confía el papel principal de Abigail en la adaptación cinematográfica de **"Sourciers de Salem"**, donde tuvo a Ives Montand y a Simone Signoret como compañeros.

Acotemos que Myléne Demongeot habla inglés correctamente, ama el jazz moderno, los libros de Faulkner y de Marcel Aymé, y sueña con realizar una obra de teatro.

Julio Christie hace un doble papel en la película "Fahrenheit 451", que distribuye Universal y dirigió el afamado Francois Truffaut. A la izquierda, la maestra que planta en el cerebro de Oskar Werner la semilla de la rebeldía. A la derecha, su esposa conformista, que rige su vida por las instrucciones de televisión y sólo vive para sí misma.

JULIE CHRISTIE: DOS POR EL PRECIO DE UNA

Julie Christie, aclamada la mejor actriz del año por la crítica y el público, vuelve por los fueros del bello sexo en la pantalla.

—Hubo una época, afortunadamente anterior a mí —comenta la estrella— en que puede decirse que los actores monopolizaron la pantalla. Las actrices quedaron relegadas a secundarios en los papeles de esposa fiel o infiel, de novia amante o de eficiente secretaria. Algunos artistas, como Alec Guinness y Alastair Sim, representaron varios personajes en una película y hasta caracterizaron a mujeres.

Pero Julie Christie prueba en sus películas la preponderancia que hoy día tienen las intérpretes femeninas. En "Darling" estuvo ante la cámara las dos horas enteras que dura la acción. A su Lara, en "Dr. Zhivago", se le considera la heroína más importante desde Scarlet O'Hara en "Lo que el viento se llevó".

Ahora en "Fahrenheit 451", adaptación de la novela de Ray Bradbury, Julie Christie desempeña dos papeles femeninos, de la esposa y el de amante de Oscar Werner. El director Francois Truffaut aclara que no hay en ello ningún significado psicológico. Ambas partes son cortas, aunque muy diferentes, y Truffaut quiso así dar maoyr campo a la versatilidad de la actriz.

La acción transcurre en una sociedad del futuro donde es prohibido leer, los habitantes son autómatas, cuya vida está rigurosamente dirigida por medio de la televisión.

TRAJES LARGOS Y RUTILANTES PARA LA NOCHE.— La moda impone para las noches de gala, una silueta resplandeciente, en el sentido lato de la palabra. Tippi Hedren, en la producción de Charles Chaplin "Una Condesa en Hong Kong", protagonizada por Sofía Loren y Marlon Brando y distribuida por Universal, luce dos exquisitas creaciones. Llama la atención por su elegancia, un traje de satén crema, largo y angosto, que ostenta un ancho cuello que se prolonga por detrás hasta la cintura, bordado en abalorios color topacio. Por su sencillez y distinción, es uno de esos vestidos que pueden usarse muchas veces. La idea del cuello puede adaptarse para dar nueva vida a una prenda ya desechada. Originalísimo, es otro traje también largo, confeccionado en chifón recamado y bordado con abalorios, sobre un fondo de seda, estilo suelto, de mangas muy anchas con borde ondulado. Ideal para toda ocasión festiva. Es un modelo exclusivo, ¡pero puede copiarse!

UN ARTISTA BUENO, no anda pidiendo datos y ojos para las carreras.

UN ARTISTA MALO, se enoja si no ganan.