TIEMPO PARA SANTIAGO
HOY: BUENO
EDICION DE 28 PAGINAS

LA NACION

LUNES 6 DE FEBRERO DE 1950
SANTIAGO DE CHILE
PRECIO $ 3.-

ECORD NACIONAL EN LOS 50 KILOMETROS

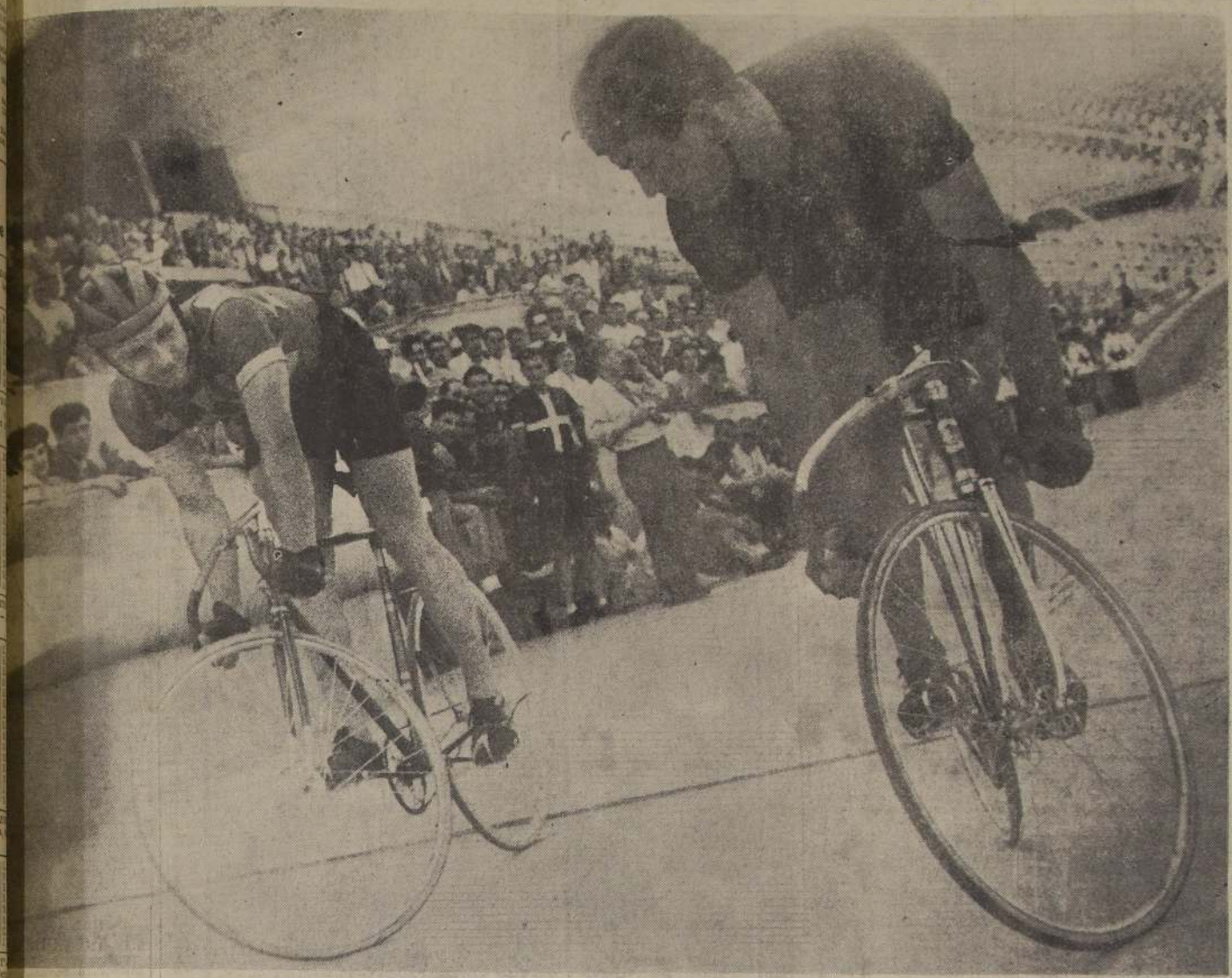

ENDO EQUILIBRIOS.—Hernán Massanés y Mario Ghella se equilibran muy bien en sus bicicletas. Aquí los vemos realizando lo que los ciclistas denominan "surplace", ir, se han detenido y no caen. El campeón mundial es un gran especialista en esta prueba, pero el chileno no lo hace mal. En el sprint, venció el italiano con facilidad. Fué de bastante interés la tercera reunión de la temporada ciclista internacional.

UN CAMPEON EN TODO SENTIDO.—Mario Ghella ha dejado una grata impresión en el público chileno. El campeón olímpico y mundial de velocidad no ha tenido necesidad de esforzarse para vencer a sus rivales. Ayer se impuso nuevamente en los 1.000 metros "scratch". Por su simpatía y juventud es el favorito de la afición.

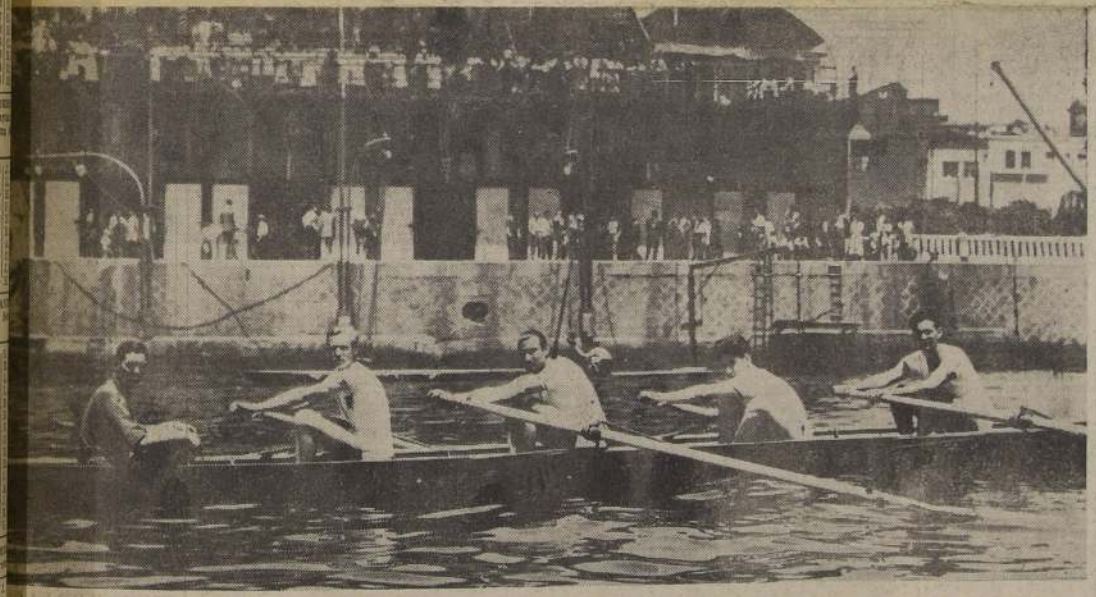

SE IMPUSO EN LAS REGATAS OLIMPICAS. — Equipo del Club de Regatas "Valparaíso", que venció ayer en la competencia realizada en el vecino puerto. Integraron la tripulación vencedora: Celso Carrizo, timonel; Oscar Lieber, stroke; Alfonso Hernández, Caupolicán Carrasco y Gustavo Peralta.

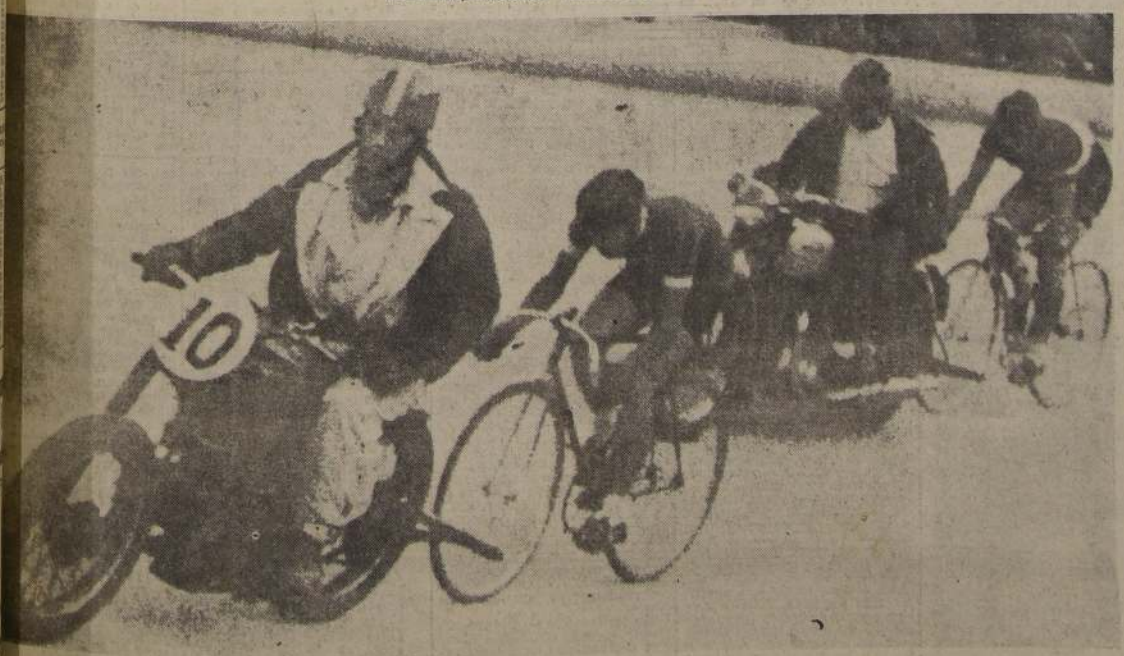

GANO FOMBELLIDA.— La prueba de un cuarto de hora tras la moto, se la adjudicó el español Alejandro Fombellida, que es especialista en estas competencias, y que sacó cuatro vueltas de ventaja a sus adversarios, que fueron Eduardo Lopez, a quien vemos en el grabado en primer término siguiendo a su motorista, Harold Baing, y luego a Bruno Loatti con Manuel Almuna. Esta prueba no tuvo el interés que se esperaba.

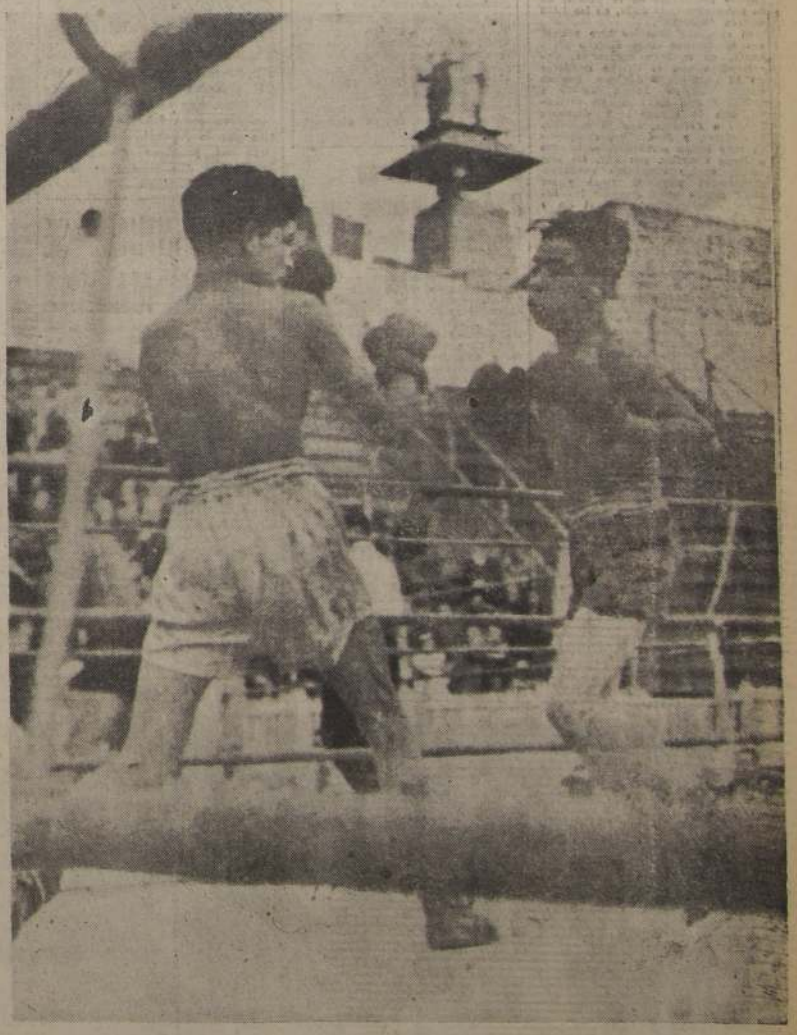

PREAMBULO DE UN K. O.— Dos rounds duró la pelea entre Camilo Sepúlveda (Estación) y Manuel Saavedra (Parque) cuyo triunfo perteneció a este último por K. O. al segundo round. Continuó ayer en el Estadio Chile el Campeonato de Box de los Barrios, con el buen éxito de costumbre. Ya se ven elementos que se insinúan como promesas auténticas. El interesante torneo prosigue hoy en el mismo local del Portal Edwards.

Record chileno en los 50 kilóme

"Valparaíso" ganó la regata olím

UNA PROEZA.—Roberto González y Héctor Rojas formaron ayer un equipo para correr en los 50 kilómetros a la americana, pero sus posibilidades, comparadas con las de otros binomios, eran secundarias. Sin embargo, se superaron, y se adjudicaron una gran y merecida victoria. Además, señalaron el récord de Chile en esa distancia. Una proeza completa.

Lo establecieron H. Rojas y R. González

La nota más destacada de la tercera reunión ciclista internacional realizada ayer en la tarde, en el Estadio Nacional, ante un público superior a las 3.000 personas que pagaron 67.000 pesos, fué la victoria del equipo formado por Héctor Rojas y Roberto González, en los 50 kilómetros "a la americana" con diez llegadas. Establecieron en esa competencia una marca que constituye un nuevo record de Chile: 1 hora 11 minutos 3 segundos 4 décimos. Pero no es ésto lo más importante en la victoria de esos dos chilenos. Lo interesante es que actuaron con mucha inteligencia, con mucha capacidad, y haciendo frente de igual a igual a la pareja italiana formada por Mario Ghella y Arnaldo Benfenati y a la de Renato Iturrate con Luis Rivera. Tanto Rojas como González, se clasificaron en varios embalajes, y en reunión con los binomios antes nombrados, obtuvieron una vuelta de ventaja después de la quinta llegada, es decir, al promediar la prueba.

Participaron en esta competencia de los 50 kilómetros los siguientes equipos: Benfenatti, Ghella; Zucotti-Ramírez, Garrido, Moreno, Iturrate-Rivera, Miqueles-Ramos, Castro Rousel, Hidalgo Avendaño, y Rovino-Muñoz. La clasificación en las Ghella, Iturrate e Hidalguiente: 1.a LLEGADA: Rojas, Ghella, Ramos e Hidalgo. 2.a LLEGADA: Ghella, Moreno, Rojas y Muñoz. 3.a LLEGADA: Ghella, Muñoz, González y Ramos. 4.a LLEGADA: Rojas, Ghella, Iturrate, Miqueles e Hidalgo. 5.a LLEGADA: Rojas, Ghella, Iturrate, Miqueles. 6.a LLEGADA: Zuccotti, Muñoz, Avendaño e Iturrate. 7.a LLEGADA: Ramírez, Rojas, Moreno y Benfenati. 8.a LLEGADA: Iturrate, González, Muñoz y Moreno. 10.a LLEGADA: Ghella, Rojas, Ramírez y Muñoz.

La clasificación final fué la siguiente: 1.o, equipo Héctor Rojas-Roberto González, con 31 puntos y una vuelta de ventaja. Tiempo: 1 hora 11 minutos 31 segundo 4 décimos; 2.o, equipo Ghella Benfenati, con 30 puntos y una vuelta de ventaja; 3.o, Renato Iturrate, Luis Rivera, con 10 puntos y una vuelta de ventaja; 4.o, Zuccotti-Ramírez, con 15 puntos.

DOS BUENOS SEGUNDOS PUESTOS.— Fueron los que consiguió la representación de la Unión Española de Deportes, ayer en el puerto, en la Regata Olímpica y en la de Campeonato. Integran la embarcación: Raúl Lira, timonel; Antonio Otonel, "stroke"; Benito Rodrigo, Jenaro Zavala y José Bodelón.—

MARIO MATHIEU, SERA DIRECTOR TECNICO DE CICLISTAS ARGENTINOS

BUENOS AIRES (SCP.)— La dirección técnica del equipo ciclista argentino que actuará en el próximo campeonato americano de Chile, ha sido confiada a Mario Mathieu, que ejercerá asimismo funciones de entrenador. Al dar a conocer esta designación el señor Ladaga, presidente de la Federación Argentina, la ha fundado con encomiásticas palabras para las condiciones relevantes del ex gran ciclista internacional. Su designación ha sido objeto asimismo de elogiosos comentarios de parte de la prensa en general y hubo revistas especializadas, como "Mundo Deportivo" que sugirieron que la designación de director técnico recayera en un hombre avezado como Mathieu, que en su actuación deportiva honró al ciclismo nacional, cubriendo su nombre toda una época.

Mathieu se muestra muy complacido por la honrosa distinción que se le ha hecho objeto y dice que pondrá al servicio de sus funciones más que altos conocimientos técnicos, todo el bagaje de su experiencia y su entusiasmo. En el transcurso de la conversación, Mathieu nos analiza cada una de las pruebas y revela que también en el orden técnico tiene extraordinaria capacidad.

—Será el campeonato próximo de Chile —agrega— un torneo transcendental por la calidad de los concurrentes. Argentinos, chilenos, uruguayos y peruanos, presentarán sus mejores elementos. En cuanto a nosotros, puedo asegurarlo así, ya que se ha escogido entre los mejores ciclistas de la actualidad, que están en plena actividad y cumpliendo excelentes performances. A los ciclistas de los otros equipos participantes los conozco en su mayoría, habiendo competido con muchos de ellos, y por eso juzgo con conocimiento de causa sus reales valores. Los triunfadores podrán tener por más de un motivo, pues, razones sobradas de satisfacción. Espero que el rendimiento de los ciclistas en general redunde en provechosos resultados técnicos para el ciclismo sudamericano y que más que buscar la victoria en sí, luchemos todos por el triunfo del deporte que en esta parte del mundo ha alcanzado tanto prestigio que es comparable al tradicional deporte europeo que empieza a considerarnos a los sudamericanos con verdadera atención e interés.

TIENE MEJOR.— Leonel Roca, el veterano ciclista uruguayo, no tuvo en la reunión internacional de ayer, un desempeño muy eficiente. El corredor oriental, que hace años no tuvo rivales en velocidad, ahora ha decaído un tanto, pero siempre conserva su proverbial entusiasmo y corrección.

EN VELOCIDAD, GHELLA VENCIO CUANDO QUISO

Mario Ghella, que anteanoche había batido el record mundial, se impuso fácilmente en la prueba de su especialidad, es decir, en los 1.000 metros "scratch".

El campeón olímpico hizo primar sus condiciones sobre Hernán Massanés, en la serie respectiva, derrotándolo con el tiempo mediocre de 12 segundos 3 décimos. Por su parte, Reinaldo Acuña venció a Leonel Rocca, un valor ya veterano, con 12 segundos 2 décimos; Loatti a Arrastia, con 13 segundos 4 décimos, y José Díez, cumpliendo muy buena actuación, se impuso a Jorge Chartier, con 12.3. De este modo, cuatro elementos quedaron clasificados para la final y los otros cuatro para disputar los lugares comprendidos entre el 5.o y el 8.o puestos.

GHELLA, FACIL

Ghella, Loatti, Acuña y Díez, se enfrentaron en el "scratch" decisivo y ahí nadie fué capaz para dominar a Mario Ghella, que a voluntad, venció con 12 segundos, exigido por Loatti desde la entrada de los 200 metros finales. Acuña y Díez, clasificados en los lugares siguientes, llegaron cerca.

Mientras tanto entre los perdedores, la victoria favoreció a Chartier, con 12.5, el que venció a Arrastia, aunque a nuestro modo se le despojó a este último de un legítimo triunfo. Tercero llegó Rocca, y cuarto Hernán Massanés, que nada pudo hacer.

En la prueba Tras la Moto Fombellida sacó cuatro vueltas

Alejandro Fombellida, el ciclista español, especialista en pruebas tras la moto o "stayer", venció con facilidad a sus adversarios en la última competencia sobre un cuarto de hora, con que se cerró el festival de ayer en el Estadio Nacional.

Fombellida, acompañado de Pedro Rachet, logró recorrer 17 kilómetros 100 metros, y sacó cuatro vueltas de ventaja a Bruno Loatti con su acompañante Manuel Almuna, y a Eduardo López, con Harold Bain, que ocuparon los lugares siguientes.

En la Australiana R. Acuña impuso su fuerte velocidad

En una prueba muy accidentada Reinaldo Acuña venció en la "australiana", competencia que reunió a buenos especialistas. El accidente de mayor gravedad fué el que se registró después de la segunda eliminación, en que rodaron Carlos Vega y Jorge Chartier, felizmente, sin mayores consecuencias, aparte de algunos contusiones y rasmilladuras.

Acuña superó en el embalaje final a Héctor Rojas y a Alfonso Moreno imponiendo así sus mejores condiciones de velocidad. Los competidores se fueron eliminando en el siguiente orden: Leonel Rocca (uruguayo), Roberto González, Jorge Chartier, Carlos Vega, Julio Arrastia (argentino) y Carmelo Gaitán (uruguayo).

Demasiados elementos en pruebas inferiores

Entre las pruebas internacionales, se realizaron ayer en el Estadio Nacional varias pruebas para elementos de categorías inferiores, que tuvieron los siguientes resultados:

Australiana, 4.a categoría. — 1.o Orión Gar; 2.o Juan Roba.

20 vueltas con 5 llegadas, 3.a categoría.— 1.o Enrique Sotomayor.

A propósito de estas pruebas, es conveniente que de una vez por todas, los dirigentes se den cuenta del peligro que significa el que participen demasiados elementos en cada competencia. Ayer, en una "australiana", participaron más de 20 corredores y el primer accidente, felizmente sin consecuencias, no tardó en suceder. Es imposible que un velódromo como el del Estadio Nacional, pueda recibir a un verdadero tropel. Cualquiera "ponne" significa la rodada de los que vienen atrás. Es un aspecto peligroso, que parece preocupar poco a los directores locales.

HABLA A "LA NACION".—Señor Salvador Ladaya, presidente de la Federación Argentina de Ciclismo, que en una entrevista exclusiva para LA NACION hecha por la Agencia SCP, se refiere al próximo Campeonato Americano que tendrá lugar en Santiago.—

EL "OMNIUM" SE CORRERA MAÑANA

La temporada internacional de ciclismo proseguirá mañana en la noche, en la pista del Estadio Nacional, con un interesante programa que comprende un "Omium", es decir, varias competencias con las que deben cumplir los ciclistas para hacerse acreedores al triunfo. En resumidas cuentas, es semejante a un pentation o decation en atletismo.

En el combinado de mañana intervendrán 24 corredores que deberán actuar en 1.000 metros velocidad, "australiana", 25.000 metros, y media hora tras la moto. Un interesante programa, que bien puede constituir el éxito mayor de la temporada.

"Llevamos a Chile nuestro mejor equipo"

Declara presidente de la Federación Ciclista Argentina

BUENOS AIRES. — (SCP.). — El ciclismo argentino se apresta a concurrir a un nuevo campeonato americano el que se iniciaría en Santiago de Chile el 11 del corriente, para lo cual ha constituído un equipo con los mejores ases del pedal.

—Llevamos a Chile el mejor equipo que se podría reunir en este momento —dice contestando a una pregunta del corresponsal el presidente de la Federación Argentina de Ciclismo, señor Salvador Ladaga.

Hemos encontrado al prestigioso dirigente en momentos en que, haciendo un paréntesis a sus funciones oficiales, se halla dedicado a su gran vocación deportiva, el ciclismo, rodeado de dirigentes, técnicos y pedalista, a poco de haberse hecho conocer la nómina de los integrantes de la representación argentina. Su autorizada palabra es escuchada con suma atención por todos los presentes, a quienes da instrucciones, consejos, observa una performance, para hacer una crítica, si es necesario, que es en realidad un estímulo para una actuación posterior o un elogio, que no retacea a quien lo merece. A nuestro requerimiento sigue hablando de la magna competición internacional próxima.

—Hemos analizado las actuaciones de los ciclistas que se hallan en plena actividad, para formar así un equipo homogeneo. Catorce hombres que son hoy por hoy, la máxima representación del deporte nacional. Para dar una opinión, diré que todos me merecen igual confianza, pero especialmente en velocidad y carretera estamos muy bien representados.

Quiero destacar además —continúa diciendo— que en esta oportunidad tendremos la inestimable colaboración de un excelente director técnico y entrenador del equipo. Se trata de Mario Mathieu, hombre conocido a través de su actuación en nuestro ambiente y en las competencias internacionales. Es amplio conocedor de sus nuevas funciones, con experiencia y prestigio y que tiene sobre todos los muchachos un gran ascendiente, pues todos lo estiman y reseptan. Con ello se logrará gran armonía y disciplina.

—¿El equipo anunciado —preguntamos— es el definitivo?

—Sí —nos responde—, pero debo anotar una variante. A los 14 muchachos designados hemos resuelto agregar el nombre de Olivera, que irá como suplente. Este ciclista actúa preferentemente en carreteras y su especialidad son las rutas accidentadas en su terreno. No conocemos exactamente el plano ni la altimetría de la ruta en que debemos actuar y por eso decidiremos allí mismo si conviene su inclusión en este tipo de pruebas en que deberán actuar Muleiro, Perone, Benvenutti y Varisco.

LA ARGENTINA PRESENTARA DOS TROFEOS

El señor Ladaga, que concurrirá a Chile presidiendo la delegación "si mis ocupaciones no me lo impiden", según nos aclara, nos habla con entusiasmo de estas competiciones, expresando que espera que, la próxima sea una hermosa fiesta de confraternidad deportiva. Nos anunció que partirán el martes 7 en un avión de FAMA, de gran capacidad, pues deben transportarse cerca de 30 máquinas, con sus correspondientes repuestos. También nos expresa, para aclarar ciertas informaciones que Argentina no había pedido la antelación de la fecha, que, por el contrario, había accedido a la que indicaron las autoridades deportivas de Chile.

—Llevamos a este nuevo campeonato americano dos trofeos. El primero es una copa de plata, que ha donado el Presiuente Perón para que se dispute en forma permanente en todos los campeonatos americanos anuales. Expondremos en el Congreso los deseos del donante de que se dispute todos los años y se otorgue al país cuyos corredores reúnan mayor puntaje. La Federación que la conquiste grabará su nomber en ella y la tendrá en su poder hasta el año siguiente, en que nuevamente se ponga en juego. Además llevamos una artística medalla de oro donada por la esposa del Presidente, que llevará el nombre de "Premio Eva Perón" para el corredor de actuación más brillante en el torneo en pruebas individuales. Nuestro proyecto es que se le otorgue al ciclista que en pruebas de velocidad o persecución consiga bajar una marca americana y si hay varios, el que lo haya conseguido en forma más holgada, se hará acreedor del premio el. En caso de que ello no se logre, que más se aproxime a un record.

ES FUERTE EL CICLISMO SUDAMERICANO

Aparte de su confianza en la delegación cuya presidencia ejercerá el señor Ladaga, habla con palabras encomiásticas de los equipos que presentarán Chile, Uruguay y Perú, aprovechando esta oportunidad para lamentar la ausencia de corredores de Brasil, por razones naturalmente justificadas, porque su actuación hubiera contribuído mayormente al realce de la competición.

—En primer término —expresó— diré que los "dueños de casa" tienen excelentes elementos, como me consta por la actuación magnífica que vi cumplir, en Londres a Massanés al vencer al campeon de velocidad de Francia en gran forma. Ultimamente sé que se ha estado destacando un hermano de este corredor, muy joven y muy prometedor. De los restantes competidores chilenos podré decir solamente la opinión que en general me han merecido siempre. Andan muy bien, y, sobre todo, son luchadores, teneros y de gran corazón. Además hay que agregr el hecho de que tienen como director técnico a un hombre de la calidad de Bruno Loatti, especialista de grandes recursos, que habrá preparado muy bien a los ciclistas trasandinos, especialmente en las pruebas de velocidad, donde sus conocimientos son muy profundos.

Los uruguayos —continuó diciendo el señor Ladaga— nuestros tradicionales rivales del pedal, tienen un equipo de grandes figuras y su calidad acaba de ponerse de manifiesto una vez más en las recientes pruebas internacionales efectuadas en Montevideo, donde superaron en algunas pruebas a los italianos campeones del mundo, como Ghella. No hay que olvidar, que Uruguay tiene el vicecampeón del mundo, que es ese extraordinario ciclista que se llama Francois, ganador aquí de las Mil Millas y otra columna fuerte com es el de los Santos.

En cuanto a los peruanos, el otro equipo competidor, tengo excelentes referencias sobre el entusiasmo con que se practica allí el ciclismo, manifestación deportiva que ha alcanzado gran incremento en ese país. Tienen el honroso antecedente de haber conquistado, por intermedio de Llerena el campeonato sudamericano de medio fondo en el último torneo continental efectuado en Montevideo. Esa victoria, que según recuerdo es la primera de repercusión en pruebas de esta naturaleza, ha alentado sobremanera a los pedalistas peruanos, que en un momento dado, se agregó el señor Ladaga, en las pistas de todos son ricos de cuidarse de mar a nadie, apelar a todos sus recursos, lir airoso en a las que se mos una vez de encontrarse tierra de O'Hi va reunión que como les he dicho fiesta de hermandad de significativo.

NOTABLE SU TRIUNFO.—Equipo de Canottieri, que se adjudicó ayer la regata de Campeonato, integrado por Humberto Reginato, timonel; Víctor Siovine, stroke; José Castelleto; Ricardo Carreri y Dante Basso.

EN EL YATE "JOANNE".— El comandante del yate "Joanne", René Salem, acompañado de Oacy de Sá, repórter de la United Press en Río y de Mr. Stephan Corck, funcionario de la Standard Oil de Argentina y otros tripulantes, comentan las alternativas del difícil crucero entre Buenos Aires y Río de Janeiro.— (Foto ACME).

LOS TRES ITALIANOS.—Bruno Loatti, Arnaldo Benfenati y Mario Ghella, se constituyeron en las principales figuras de la reunión efectuada ayer en el Estadio Nacional. Ellos con Roberto González y Héctor Rojas, se llevaron los mejores aplausos, y es que tienen una capacidad poco común.

RELOJES SUI
ENTREGAMOS INMEDIATAM
con solo $400 de
SALDO PAGADERO EN
PEQUEÑAS CUOTAS MENSUA
LOS SERENOS 47
OFICINA 503
POR CATEDRAL ENTRE MORANDE Y

El box de ayer en el Estadio Chile

Con un programa de veinte combates se cumplió ayer en el Estadio Chile, la decima fecha del Campeonato de Box de los Barrios que organiza la Asociación de Santiago.

La reunión boxeril de ayer, que fué presenciada por un público de más o menos dos mil personas, no alcanzó el brillo esperado, ya que sólo algunos combates lograron entusiasmar a la concurrencia.

Los resultados generales, los damos a conocer a continuación: Víctor Lineros (Diez de Julio) ganó por puntos a Juan Rivera (San Francisco); Abel Martínez (Quinta Normal) venció en igual forma a Antonio Payafil (Exposición); Raúl Lara (San Francisco) ganó por K. O. T. al primer round a Víctor Jerez (Santa Elena); Mario Núñez (Diez de Julio) derrotó por puntos a Sergio Saldías (Exposición); Manuel Muñoz (Yungay) ganó de igual manera a Aurelio Pastal (Exposición); Manuel Arenas (Recoleta) ganó por puntos a Hernán Cañete (Yarur); Carlos Díaz (Club Hípico) venció por puntos a Orlando Jiménez (Exposición); Víctor González (Club Hípico) venció por K. O. al primer round a Orlando González (Club Hípico); Juan Mazúa (San Francisco) ganó por K. O. al 2.o round a Francisco Martín (Mapocho); César Saldivia (Parque) venció por descalificación al primer round a José Alverar (Rufino Melero); Manuel Saavedra (Parque) derrotó por K. O. al 2.o round a Camilo Sepúlveda (Estación); Mario Guajardo (San Pablo) derrotó por K. O. T. al 2.o round a Alfonso Sanhueza (Parque); Humberto Vargas (Diez de Julio) ganó por K. O. al primer round a Roberto Díaz (Club Hípico); Hugo Parra (Exposición) ganó por puntos a Héctor Guzmán (San Pablo); Oscar Vargas (Recoleta) venció por K. O. al primer round a Ernesto Rojas (Exposición). Evangelista Vargas (Santa Elena) ganó por puntos a Tulio Pinilla (Club Hípico); Leonardo Rojas (Mapocho) ganó por puntos a Rolando Polanco (Santa Elena); Eduardo Martínez (Exposición) ganó por K. O. al 2.o round a Luis Bernal (Club Hípico).

COLO COLO IRA EL SABADO A VIÑA Y JUGARA CON EVERTON

Colo Colo, dos veces ganador del Rampla Juniors, enfrentará el sábado en el Estadio El Tranque, de Viña del Mar, al elenco del Everton, que a su vez viene de golear al seleccionado nacional.

En la secretaría de Colo Colo hay un registro abierto para los socios que deseen acompañar al equipo. El valor del pasaje es de $ 120, de ida y vuelta, y a los interesados se les atenderá hasta el viernes, a las 13 horas.

RENOVO SU DIRECTIVA EL 18 DE SEPTIEMBRE

La nueva mesa directiva del Club "18 de Septiembre" la integran las siguientes personas: presidente, señor Guillermo Ibarra; vicepresidente, señor Celso Poblete; secretario, señor René Rodríguez; tesorero, Sr. Eduardo Lopez; protesorero, señor Osvaldo Garrido; director de cancha, señor Manuel Bombal; concertador de partidos, señor Luis Serna.

PESOS PESADO.— Una escena del combate entre los ...sado, Daniel Cañete (Yarur) y Manuel Aravena (Reco...leta), en que venció este último por puntos.

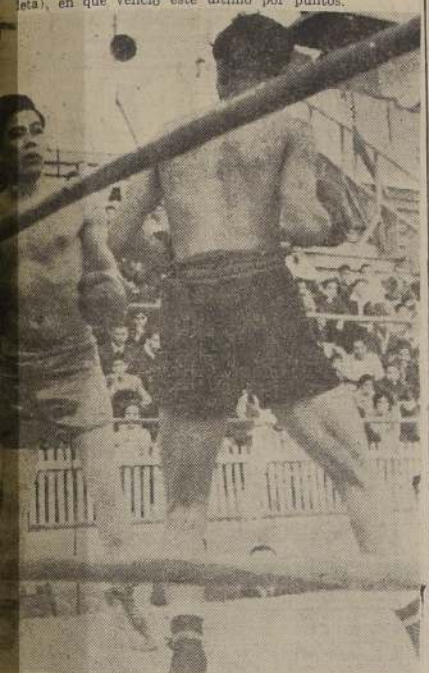

...O MARIO MUÑOZ.— Representante del barrio Diez de ...que venció por puntos a Sergio Saldivar (Exposición). ...rabado, aparecen ambos cuando tratan de iniciar la acción

...INCH.— Otra pelea del Campeonato de los Barrios, efec...yer en el Estadio Chile. En la escena aparecen en clinch, ...rgas (Recoleta) y Rojas (Exposición). Ganó aquél.

...A NOCHE HAY ...VAS PELEAS ...OS BARRIOS

...oche continuará, en los ...Estadio Chile, el Tercer ...eo de Box de Los Ba... patrocina la Asociación ...

...ompetencia popular se ...ve en una de sus eta... ...resantes y decisivas: la ...e ganadores. Se perfilan ...nombres con más opción ...ualificarse las nueve coro... ...or otra parte, toma inu... ...cor la lucha de los dis... ...ntos por el título de ...mpeón.

...ana de hoy, que se ...a las 21.30 horas, consul... ...siguientes encuentros:

RING A

...ORIA MINIMO: Juan ...San Francisco, con José ...n Pablo; Elías Orellana, ...con Miguel Bravo, Ave... ...ta; Héctor Cisterna, San ...con Pablo González, San ...

...ORIA MOSCA: Francis... ...Avenida Matta, con Hé... ...nin, Parque Cousiño; Ma... ...nes, Mapocho, con Alejan... ...Avenida Matta.

...ORIA GALLO: Sergio ...Avenida Matta, con ...Ugarte, San Eugenio; Se... ...mpos, Matadero, con Ro... ...dio, Avenida Matta.

CATEGORIA PLUMA: Ramón Arancibia, Avenida Matta, con René Gálvez, Diez de Julio; Luis Cisterna, San Francisco, con Alfredo Cornejo, San Eugenio; Manuel Espinoza, San Francisco, con Joaquín Cornejo, San Eugenio.

CATEGORIA LIVIANO: Luis Díaz, Parque Cousiño, con Ricardo Ovando, Matadero; Alberto Aguirre, Avenida Matta, con Héctor Quezada, La Franco.

RING B

CATEGORIA MOSCA: Edgardo Grispillo, Quinta Normal, con Mario Olivares, Estación; Jorge Goica, Quinta Normal, con Modesto Contreras, Matadero; Eulogio Moretti, Quinta Normal, con Hugo Medel, Diez de Julio.

CATEGORIA GALLO: Juan Lerola, Quinta Normal, con Francisco Mardones, Parque Cousiño; Carlos Maturana, Quinta Normal con Manuel Allende, Avenida Matta; Alfredo López, Exposición, con Teodoro Bache, San Francisco.

CATEGORIA PLUMA: Carlos Collao, Quinta Normal, con Rubén Ferrugino, San Eugenio; Luis Gutiérrez, Pila del Ganso, con Carlos Dillens, Santa Elena.

CATEGORIA LIVIANO: Gerardo Beani, Quinta Normal, con Gustavo Núñez, Parque Cousiño; Luis López, Quinta Normal, con Juan Eolezzi, Yarur; Guillermo Concha, Quinta Normal, con Ricardo Hermosilla, Previdencia; Marcos Gutiérrez, Quinta Normal, con Feliciano Díaz, Barrancas.

EL PESAJE Y EXAMEN

El pesaje y examen médico de los elementos que actúan esta noche, y de todos los ganadores de las primeras jornadas, se hará hoy desde las 18 horas en el local de la Asociación de Box de Santiago, Avenida Bernardo O'Higgins 297 altos.

Trascendental Liquidación FALABELLA

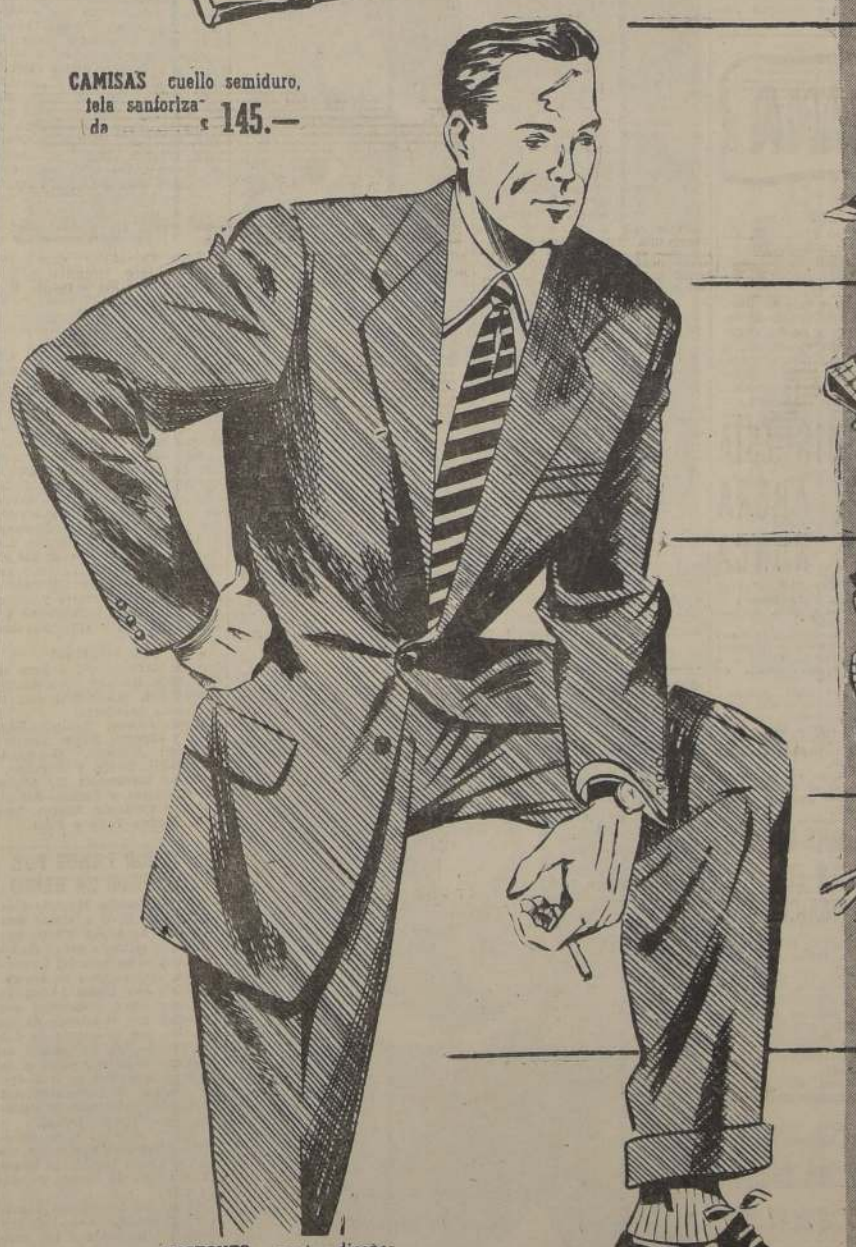

CALZADO tipo inglés doble suela .. .. $ 298.—

CALZADO Good Year, materiales seleccionados ... $ 355.—

CAMISAS cuello semiduro, tela sanforizada $ 145.—

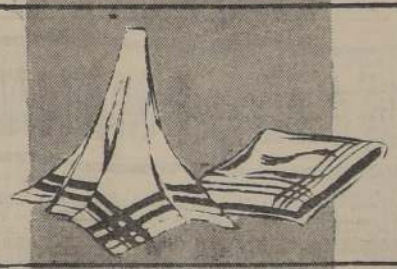

PAÑUELOS de batista. Desde .. .. $ 19.80

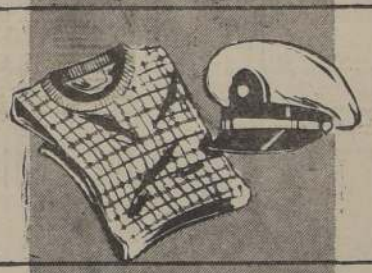

POLERAS Y REMERAS, tejido escocés .. .. .. $ 198.—

GORRAS modelo náutico, especial para playa .. .. $ 175.—

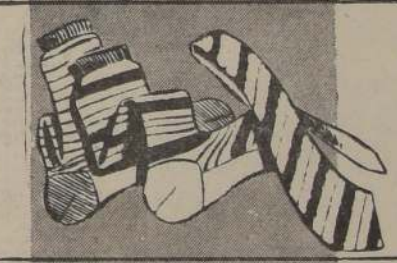

CALCETINES Y SOQUETES de hilo de algodón. Desde $ 14.80

CORBATAS de seda, novedosos diseños. Desde .. .. $ 24.80

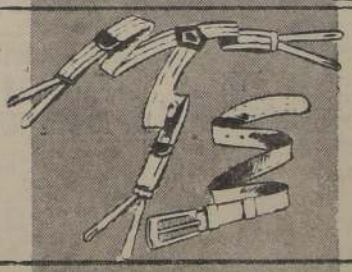

TIRANTES elásticos modelo Paris. Desde .. .. $ 49.80

CINTURONES de cuero, varios colores. Desde .. .. $ 24.—

CALZONCILLOS SLIP, modelo muy cómodo .. .. $ 39.—

CAMISAS SPORT, variedad de colores. Desde .... $ 145.—

VESTONES sport, diseños de actualidad. Desde .... .. $ 850.—

AMBOS confeccionados en telas livianas y durables. Desde $ 1.390.-

TRAJES Palm Beach, super frescos de fina terminación. Desde $ 1.550.-

falabella

DAMAS, AHUMADA 315 - CABALLEROS Y NIÑOS AHUMADA 242

Alberto Reyes debuta el viernes como profes

...RA LA ATRACCION.—Alberto Reyes, campeón de Chile ...atinoamericano de la categoría mosca, y figura máxima del b... ...mateur, debuta el viernes como profesional. Se ha preparad... en forma acuciosa bajo el control de Sabino Villarroel, con quien aparece en el grabado.—

...EX CAMPEON.—Jorge Salinas, hermano de Mario, y ex campeón de Chile, será otro de los que en el programa del viernes harán su estreno en las filas del pugilismo rentado. Sus entrenamientos los controla Héctor Rodríguez, quien lo dirigirá también desde el rincón.—

EL WANDERERS YA CONSTITUYO SU DIRECTORIO

El Santiago Wanderers celebró su asamblea anual de socios a fin de elegir mesa directiva para el período de 1950-51. Los escrutinios favorecieron a las siguientes personas en los cargos que se indican: presidente, señor Arsenio Fernández Peláez; vicepresidente, señor Scipión Cortés Bryan; secretario, señor Jorge Lafrenz Moller; prosecretario, señor Alfonso Ferrada Sepúlveda; tesorero, señor Carlos Cáceres Catalán; protesorero, señor Juan Duclos Klieackbusch, y los directores, señores Dennis Cranglue Cullen, Luis Cárdenas Romero, Harald Hucke Matthei, Eduardo Williams Vera, Serafín Pinedo Monaner, Alfonso Escribano Victorero; directores suplentes, señores Luis Abramson Glesse, Carlos Cifuentes González y Gracio Radovic.

EQUIPO DE EE. UU. GANO CAMPEONATO MUNDIAL DE TRINEO

CORTINA D'AMPEZZO, Italia, 5.—(UP).— El equipo norteamericano de trineo ganó el Campeonato Mundial para equipos de cuatro hombres, y rompió también el record de pista hoy, después de una carrera codo a codo con el conjunto suizo.

El equipo suizo, dirigido por Fritz Feirabend resultó segundo, a sólo 97/100 de segundo tras los norteamericanos.

DON CARLOS ROMERO PRESIDIRA AHORA AL ESTRELLA O'HIGGINS

El Deportivo "Estrella O'Higgins" ha elegido la siguiente mesa directiva: presidente, señor Carlos Romero Cerda; vicepresidente, señor Eduardo Vargas; secretario, señor Manuel Ruiz; prosecretario, señor Carlos Ahumada; tesorero, señor Santiago Díaz; protesorero, señor Juan San Martín; directores, señores Jorge Ihuana, Antonio Romero y Roberto Espinoza; concertador de partidos, señor Enrique Paredes Pinto.

DARA ESPECTACULO.— Calderón, elemento salido de las filas del Yarur y que como amateur siempre dió gran espectáculo por su guapeza y espíritu combativo, es otro de los que se decidieron a ingresar al profesionalismo. Será dirigido por Andrés García Cano.

DIEZ BOXEADORES HARAN SU ESTRENO

Cinco combates a ocho rounds, a cargo de diez elementos que debutan en el profesionalismo, integran el programa de box que la Empresa Simonet de la Fuente anuncia para el viernes en el ring del Caupolicán.

La mayoría de los púgiles que harán su estreno en el campo rentado fueron figuras destacadas en las competencias de aficionados. Así por ejemplo se puede mencionar a Alberto Reyes, campeón de Chile y latinoamericano, que en el combate básico alternará con Mario García, hombre recio y muy guapo; también intervendrán Jorge Salinas, ex campeón nacional; Donato Giglio y Roberto Cornejo, protagonistas de muchos combates sensacionales que el público aún recuerda.

EL PROGRAMA

Los cinco combates a ocho rounds del viernes en el local de San Diego, se ajustarán al siguiente programa:

Mario Ahumada con Roberto Cornejo.

Jorge Salinas con Fernando Jorquera.

Donato Giglio con Juan Baeza.

Víctor Iturre con Alfredo Saavedra.

Alberto Reyes con Mario García.

EL RIVAL DE REYES.—Mario García, elem... y de reconocido espíritu combativo, será el p... tendrá Alberto Reyes como profesional. A... durante una sesión de entrenamiento en el ... deración, controlado por Andrés García.

"Carlos Navarrete" venció al L...

EMBOLSARA.— Elías Marzuca, el arquero del elenco del "Carlos Navarrete", que ayer tuvo un magnífico comportamiento en el match en que este equipo venció al Unión Lanús, de Buenos Aires, por 4 goles a 2.

POR 4 GOLES A 2

Ante un público numeroso se efectuó en la tarde de ayer, en la cancha del Cementerio General, la penúltima presentación del equipo de fútbol del Unión Lanús de Buenos Aires, que esta vez enfrentó al campeón de los barrios del año 24, el "Carlos Navarrete".

El triunfo correspondió al elenco local por la cuenta de 4 goles a 2, score que refleja fielmente la superioridad ejercida por el vencedor, ya que su línea delantera resultó más penetrante que la argentina, a la vez que todos sus componentes se desenvuelven mejor en esa cancha, cuyo pasto tan crecido, donde abundaban las hojas y hasta pequeños ramilletes de flores, conspiraron contra la mejor expedición de los jugadores visitantes. Los avances de los transandinos, en muy pocas ocasiones entrañaron cierto peligro para la valla defendida por Elías Marzuca, máxime cuando la pareja de zagueros del Club Navarrete desbarató muy bien y en forma oportuna los avances de los delanteros visitantes.

El primer gol surgió más o menos a los 25 minutos de la etapa inicial, producto de una corrida de la delantera local, donde remató esquinado el wing izquierdo Pino, batiendo a Biglieri. Minutos antes de finalizar la primera etapa, Marchiotti señaló el gol del empate.

La segunda fracción del encuentro, tuvo casi las mismas características, es decir, que siempre la delantera del "Carlos Navarrete" asediaba con mayor frecuencia el arco defendido por el ex arquero de Green Cross. Así fué como al promediar la etapa, Quezada marcó el segundo tanto para el cuadro local. Aprovechando otra arreada de su línea, el mismo jugador señaló el tercer gol, mientras los argentinos minutos más tarde, lograron descontar por intermedio de Vásquez. Pero antes de finalizar, Quezada nuevamente marcó el cuarto y último gol del partido, terminando 4 a 2 en favor del "Carlos Navarrete".

LOS EQUIPOS

A las órdenes del árbitro señor Julio Salazar, los equipos extendieron sus líneas con los siguientes jugadores:

Unión Lanús: Biglieri; Zambado y Buezas; Reyes, Destri y Quitana; Desousa, Guzmán Marchiotti, Novoa y Amadoli.

Carlos Navarrete: E. Marzuca; Martínez e Iduán; Alvarez, Nazar y Quezada; Abarca, Marzuca, Muñoz Valle y Pino.

FRENTE AL ARCO LOCAL.— Una escena d... jugado ayer en la cancha del Cementerio Ge... Navarrete" y el "Unión Lanús". En el gra... del Navarrete, y Novoa con Morchiatti, del L... una pelota frente al arco lo...

EL UNION LANUS FUE DERROTADO EN RENGO

En el Estadio Municipal de Rengo se llevó a efecto una reunión deportiva internacional, que estuvo a cargo de los cuadros superiores del Caupolicán, vicecampeón de esa localidad, con Unión Lanús, de Buenos Aires, encuentro que finalizó con el triunfo de los locales, por la cuenta de 3 a 1, después de un match en que los visitantes jugaron de igual a igual con su vencedor.

Dirigió el encuentro con acierto el árbitro metropolitano señor Ernesto Collao.

En el semifondo, la selección juvenil de Rengo derrotó a los Viejos Cracks de Santa Laura, por la cuenta de dos a cero.

Una vez finalizado el acto deportivo, los locales ofrecieron un banquete a los integrantes de la delegación del Unión Lanús de Buenos Aires y Santa Laura de Santiago, acto que se realizó en los comedores del Club Social de Rengo, donde se rindieron homenaje a las delegaciones visitantes y a la basquetbolista de Rosario (Rengo), señorita Julieta Juárez, que integró la delegación de básquetbol del "Sergio Gálvez", que realizó una jira a Argentina.

EN DOÑIHUE JUGARA EL TENIENTE GODOY

Los tres equipos superiores de fútbol del Deportivo "Teniente Godoy", se presentarán el próximo domingo en Doñihue, donde enfrentarán a los teams del Deportivo "Las Acacias".

La delegación del "Teniente Godoy" saldrá el domingo a las 7 horas, desde su secretaría de Elmlo Veise 530, en un micro especial.

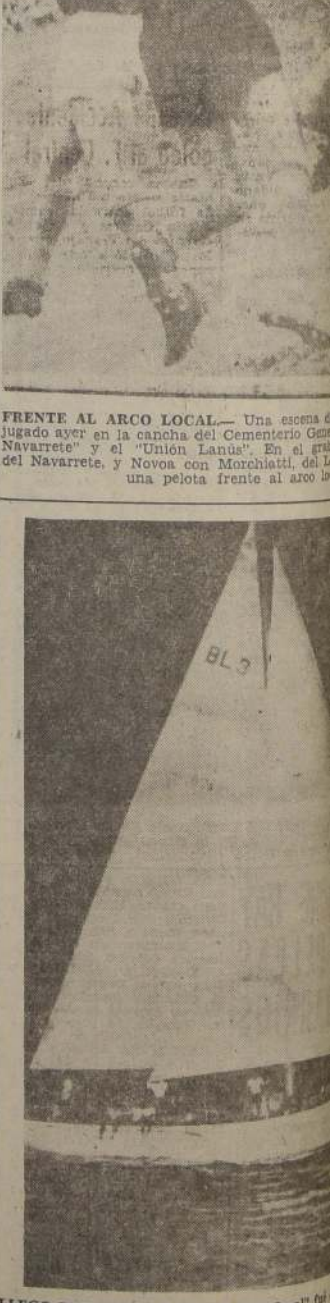

LLEGO PRIMERO A RIO.— El "Vendaval" fue... cruzar la línea imaginaria de la llegada de la re... Aires y Río de Janeiro. Sin embargo, no logró ... causa de no haber descontado el handicap que ... ACME).

EL PREMIO AUTOMOTO SE HARA EN BUENOS AIRES

BUENOS AIRES, (SCP).— Organizada por el Club Ciclista Nacional, y por la disputa del Gran Premio Automoto, se realiza en día 12 de febrero, de 6 a 18, la tercera disputa anual de la tradicional ... de 12 horas ... en el circu... Parque 3 de ... participar ... te compuesto ... ciclista ofic... primera, ... categorías. ...

Entre el AYER y el MAÑANA

UNA CITA

El próximo sábado, en el Estadio Nacional, se iniciará el Campeonato Sudamericano de Ciclismo, que reunirá a representantes de Argentina, Perú, Uruguay y Chile; es decir, a los países en que ese deporte ha alcanzado una mayor difusión.

Aunque nuestra intención no es la de hacer aparecer el espectáculo como algo nunca visto, ni mucho menos, no debemos olvidar que la calidad de las figuras que cada una de las Federaciones tendrá como representantes, constituyen, por sí solas, el mejor índice para pronosticar un buen éxito al certamen. El ciclismo está en plena evolución en Sud América. En Argentina, ha alcanzado un período feliz, y es así un deporte tan popular como los más populares. Es por eso que de la confrontación de los valores ya consagrados y de los que surgen, se beneficiarán todos los países.

El público chileno que siempre acude en buen número cuando se le ofrecen espectáculos de calidad, sabrá respaldar los esfuerzos de los organizadores, y tendrá una cita para el sábado, el domingo y todos los días de campeonato, con esas figuras extraordinarias, que nos envían nuestros hermanos del norte, transandinos y orientales.

SAMGOL.

...BRUCE WOODCOCK.— El peso pesado británico que enfrenta... ...ra el día 6 de junio próximo en Londres, al norteamericano Lee Savold. La Comisión de Box de Gran Bretaña, reconocerá al ganador, como el campeón del mundo de esta división, pese a que ... Comisión Nacional de Box Norteamericana no piensa de la misma manera.

DESEMBARCAN.— Miembros de la tripulación del "Vendaval", el primer yate que terminó la esforzada regata entre Buenos Aires y Río de Janeiro. Momentos después llegaba a la meta el Fjord III, verdadero ganador de la competencia. — (Foto ACME).

JOE LOUIS ESTA PELEANDO AHORA MAS QUE NUNCA

NUEVA YORK, 5.— (UP).— El ex campeón Joe Louis irá a Haití y la República Dominicana, para realizar peleas de exhibición.

El Bombardero de Detroit, su "manager" Marshall Miles y su entrenador Manny Seaman, se dirigirán a Puerto Príncipe desde Miami, en avión, el jueves.

Miles dijo que su pupilo realizaría una pelea de exhibición a ocho vueltas con un contendor local en la capital de Haití el jueves. Luego Louis irá a Ciudad Trujillo donde tendrá un encuentro de exhibición a cuatro vueltas el domingo.

Los planes de Louis son de regresar a Miami el 13 de febrero, para continuar su actual jira de exhibiciones por Florida.

BUEN TRIUNFO DE PAPAYANI EN EL RING DEL MEXICO

Manuel Papayani, que en último momento debió substituir a Espinal, ganó por puntos a Federico Lavín en el encuentro de fondo de la competencia boxeril entre el México y Providencia, realizada antenoche en el ring de San Pablo 1617.

Los resultados generales fueron los siguientes:

Luis Salamanca, del México, perdió con Humberto Sepúlveda, del Providencia.

Roberto Urrutia, del México, ganó a Gilberto Romero, del Providencia.

Eduardo Sánchez, del México venció a Raúl Inostroza, del Providencia.

Orlando Contreras, del México, y Luis Sefura, del Providencia, empataron.

Santiago Peñalillo, del México, fué vencido por Víctor Ortiz, del Providencia.

José Ferrada, del México, perdió con Guillermo Ruz, del Providencia.

José Venegas, del México, empató con Héctor Donoso, del Providencia.

Juan Norambuena, del México, perdió con Enrique Araya, del Providencia.

Manuel Papayani, del México, ganó a Federico Lavín, del Providencia.

Mary Terán de Weiss se impuso en Manila

MANILA, 5.— (UP).— La esposa de Heraldo Weiss, argentina, y la señora Minda Moldero, filipina, ganaron las pruebas de dobles femeninos en el Campeonato Nacional de Tenis de Filipinas, al derrotar al binomio filipino formado por Desiderio Amón y Letty, por la cuenta de 8-0 y 6-1.

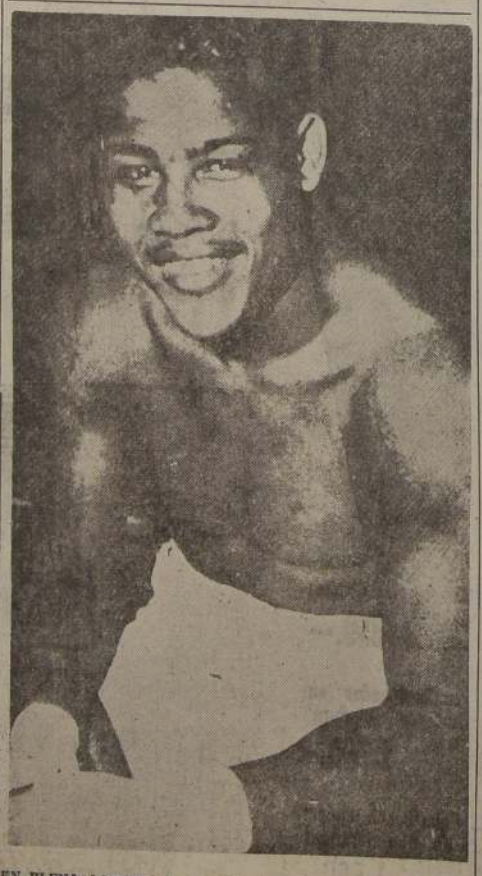

EN PLENA ACTIVIDAD.— Joe Louis, como todos saben, dejó la corona mundial y anunció su determinación de abandonar el box. Sin embargo, actualmente está desarrollando más actividad pugilística que nunca, con la diferencia de que a sus actuaciones en lugar de denominárseles peleas se les llama exhibiciones. Existe la certidumbre de que este año Louis reconquistará nuevamente el cetro y lo mantendrá quizás hasta cuándo.

No hay que apocar el fútbol chileno

PREPAREMONOS A JUGAR CON BOLIVIA EL 26

Consideraciones sobre el cuadro internacional

CLARO, no es ninguna novedad que digamos que siempre hemos estado presentes y al día, en la institución de un seleccionado nacional de fútbol. De esto, van muchos calendarios atrás; pero es la verdad ningún año —si la memoria no nos traiciona— se ha presentado las cosas que este 1950.

URUGUAYOS, EN 1924

Chile, como en los demás países del mundo, nunca ha formado un cuadro representativo que deje risueños, satisfechos y optimistas, a los fanáticos y dirigentes. Y tiene que ser así, la sencilla razón de que es difícil hacer coincidir opiniones. Cuando no primaba el interés del club o prolaino —como era antes— ocurre sencillamente que hay hombres para un mismo plato y que a mí me gusta carne y a usted, lector amable le sigente, el otro. Cuando el equipo uruguayo partió de Montevideo en 1924, lo despidieron con pifias y las hojas de los diarios se hacían chicas por atacarlo, presumiendo el millón que iban a hacer. Pero, volvieron campeones olímpicos... y entonces faltaron brazos para hacerles honor y los diccionarios quedaron estrujados, pues todos los adjetivos de elogio se los llevaron los Nassazi y los Ancheta.

TODOS ESTAN TODOS LOS QUE SON..."

Quizás cuántos seleccionados nuestros habrán salido al exterior y siempre lo mismo: descontento porque "no están todos los que son y no son todos los que están". En Guayaquil, no hace mucho, fuimos que perdimos 6-0 con Uruguay, en el debut, y en ocasiones del encuentro con Argentina, invicto y campeón del año, recibimos telegramas finales en que deseaban al seleccionador, dirigentes y a toda la delegación, que ojalá nos hicieran 50 goles ,para que volviéramos en ridículo y... no fué el único que empató con el campeón.

Aunque todo lo que hemos dicho pertenece ya a la historia, conviene siempre recordarlo especialmente en estos momentos difíciles, en donde cual se siente con derecho para comerse a los seleccionados, con dirigentes, entrador y todo. Quieren hacer desaparecer del mapa, quieren verlos nunca más en una cancha. Y cuidado que el enojo va en serio, pues ya va incluida una crisis en la directiva del fútbol profesional.

MOTIVO INJUSTIFICADO

¿Qué ha habido cosas malas? Exacto, las ha habido. Antes, ¿siempre se hizo todo bien? ¿Por qué tiene que ser en el instante preciso en que estamos y veamos recién la realidad de nuestro fútbol? ¿Por qué hemos de descargar solamente hoy nuestras iras contra Foncea, Livingstone o Machuca? ¿No sería más lógico, prudente y hasta futbolísticamente educativo que miramos un poco hacia atrás y que estudiáramos por qué desde cuándo que no tenemos verdaderos jugadores? ¿Con excepción de Livingstone, alguno de nuestros "ACKS" pueden creerse realista, empleando con honradez el concepto? Apagado el peso de los años y por vida desordenada, después de Raúl Toro no hubo ninguno. ¿Ánates? Muchos y por montones. Y en ese entonces se empleaban marcaciones, existían los extranjeros, no encontraban en costosos sueldos y hasta se les pagaba, pero eran jugadores de ¡Y justamente se trata de eso.

YA NO HABIA MAS

Llegamos a lo de hoy. Con la intención y aunando esfuerzos, se eligió para ir a Brasil a lo mejor que había en nuestras canchas. Si así y todo el cuadro no informó, qué se le va a hacer. No tenemos más. Es la resignación y recomendado camino que nos hemos metido como locos, sin pensar en sus consecuencias. Y si lo que nos ha traído perjuicios ha sido el afán de imitar el profesionalismo que rige en otros países, en realidad realmente se juega al fútbol. Nuestros pobres jugadores —pobres, en cuanto se refiere a la calidad— han visto que sus cotizaciones como mercadería que se compra y se vende, a precios estratosféricos, en circunstancias que ellos mismos saben que no valen tanto. Entonces hay que quitar de toda culpa a estos muchachos que domingo a domingo corren por las canchas. El seleccionado chileno de fútbol ha estado entrenando sin la debida anticipación y para hacerlo mejor —idea de Raúl participamos en su oportunidad y seguimos partidario— se le hizo jugar una serie de encuentros preparatorios, una especie de inútil prueba de suficiencia. Cuando empató con Bangente quedó conforme diciendo que el cuadro estaba bien. Después, en una noche que empató con Rampla Juniors y todo el edificio se vino abajo. Luego, fueron a Viña del Mar a cotejarse con Everton y entonces ya lo que hubo fue remoto: los golearon 5 a 1. Se hicieron mil pedazos los pasajes que había comprado Brasil y hubo un cambio de comunicados explicando el por qué, en estos momentos, la selección nacional tenía que excursarse de aceptar la invitación para realizar dos partidos amistosos, en Río de Janeiro y en Sao Paulo, frente a un adversario que, según muchos, le falta sólo meses para clasificarse como el mejor del mundo.

HAY QUE SEGUIR

¿Eso es todo? No, mis amigos. Falta lo más grave. Falta seguirse entrenando porque el 26 hay que jugar con Bolivia, allá en la cancha de ellos, en el Altiplano, en un clima que desconocemos; pero que sabemos nos hace mal.

Ahora bien. Quienes aplaudieron a rabiar a los uruguayos del Rampla Juniors y a los viñamarinos del Everton ¿tienen ya una solución para este compromiso del equipo nacional con Bolivia? ¿O es que con sus protestas van a mejorar el cuadro? ¿O llegan a la conclusión de que tampoco hay que jugar este partido? Con esa manera de pensar, si es que eso es pensar, seguramente que nos va a ir muy bien.

La verdad, y porque nada construyen, es que no hay que hacer caso a estos eternos descontentos. Si siquieran aportaran algo, está bien; pero no hacen sino divertirse con sus protestas y silbidos.

LA REALIDAD

Entreguémonos a la realidad, por cruda que sea. Después de estos encuentros con Bolivia y de lo que pueda ocurrir, que estudien los dirigentes algún proyecto de resurgimiento del fútbol criollo, de rehabilitación, de saneamiento. Nadie los apura. Hay tiempo de sobra para dedicarse como es debido a los infantiles; hacer realidad esa escuela de fútbol de que se habló el año pasado; ver modo de nacionalizar todos nuestros equipos profesionales; nivelar y moderar los precios que actualmente se pagan por los jugadores; popularizar más aún el fútbol; meterlo en los barrios y en los pueblos. En fin, hay tanto que hacer; pero de ningún modo formemos en las filas de los pesimistas, de esos que creen que porque la otra noche el Everton goleó al seleccionado nacional, ya no se puede jugar más fútbol en Chile. Eso no. Eso es derrotismo.

UNO DE LOS EQUIPOS SELECCIONADOS.—Se hicieron varios y se probó a toda la gente que tenía condiciones para llegar a ser considerada. Unos dieron resultados y otros no. Pero hay constancia que en la selección se ha procedido de buena fe. En el grabado están, de izquierda a derecha: Rebello, Valjalo, Miranda, Prieto, Román, Wirth, Fernández, Farías, Azares, Riera y Varela. Unos siguen en la lista de los posibles, y a otros ya se les ha eliminado. Mientras tanto lo que hay que hacer por el momento, es apurar la preparación del elenco, pues se acerca el compromiso internacional con los bolivianos.

EN LOS BARRIOS: LUMINOR (5) Y LAS ESTRELLAS (3)

Prosiguió ayer en las canchas del Santiago Morning el II Campeonato de Fútbol de los Barrios que auspicia LA NACION, registrándose los siguientes resultados:

PRIMERA DIVISION

Estrella de Quinta (1) — San Pedro (0).

Población Velásquez (2) — Bernasconi (1).

Juan Aguirre (1) — Población Carrera (2).

Luminor (3) — Las Estrellas (3).

Nacional Bulnes (4) — Defensor América (0).

Unión 56 (3) — Unión Atlántico (2).

Dos Américas (1) — Ricardo Cumming (0).

Las Rejas (1) — Igualdad y Trabajo (0).

SEGUNDA DIVISION

Estrella de Quinta (1) — San Pedro (0).

Población Velásquez (5) — Bernasconi (1).

Juan Aguirre (3) — Población Carrera (1).

Las Estrellas (3) — Luminor (1).

Cerámica Carrascal (3) — Capri (0).

Unión 56 (1) — Unión Atlántico (0).

Ricardo Cumming (1) — Dos Américas (0).

Las Rejas (3) — Igualdad y Trabajo (1).

Caja de Accidentes goleó al F. Central

En la cancha del Eugenio Matte se efectuó ayer el partido de fútbol entre los equipos del Fortín Central y Caja de Accidentes del Trabajo, cuyo triunfo perteneció a éste último, que superó al Fortín por el abultado score de 7 a 0.

El primer tiempo finalizó 2 a 0, lo que demuestra la superioridad que desde la primera etapa ejerció el elenco que entrena el ex jugador profesional Luis López Montenegro. Este cuadro formó con los siguientes jugadores: Gómez; Villalón y López; Figueroa, Miranda y Martínez; Z. González, Machuca, Lorca, C. López y A. González.

Los goles fueron señalados por C. López, 3; Machuca, 2; A. González y Z. González.

QUE SALGAN DE SANTIAGO

Después del comprobado poco afecto que el público le ha mostrado al selecconado nacional, y como de todos modos hay que seguir preparándose para jugar con Bolivia, somos partidarios de que el cuadro, desde luego, salga de Santiago para concentrarse en otra parte. El lugar a elegir podría quedar ubicado lo más al norte posible, para disminuir hasta donde se pueda, la diferencia del clima. Por citar algún punto, digamos Calama. Y allí seguir entrenando, individualmente y en conjunto. Actuar frente a equipos locales, colocando a Livingstone en el team contendor, y sin fijarse en el resultado del encuentro.

Lejos de la capital, en donde tan poco se les quiere, estos muchachos se verían estimulados por un público que los comprende mejor, se trabajaría más a gusto, y tendrían, como estímulo permanente, el de que son capaces de dar al fútbol chileno una satisfacción.

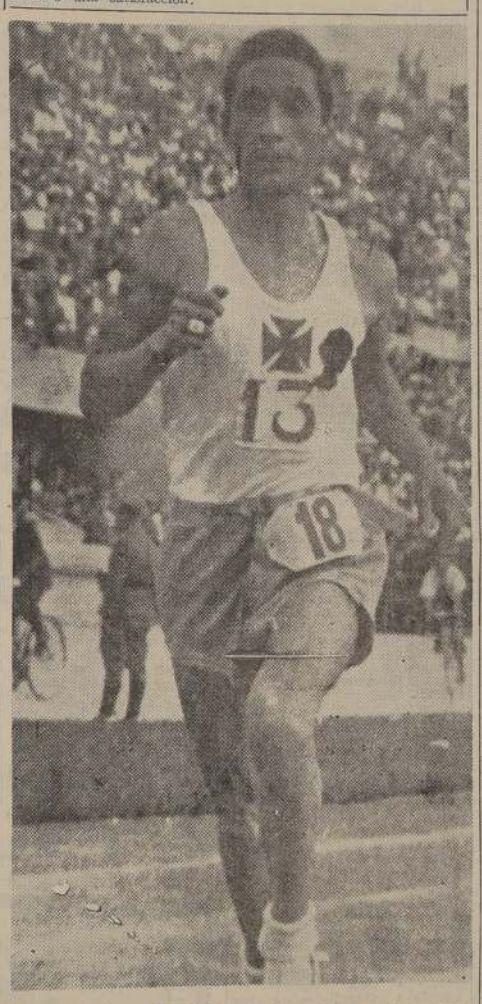

CORRERA EN LA SERENA.—Raúl Inostroza será también el favorito para "La Maratón de Peñuelas", que sobre una distancia de 20 kilómetros se correrá el próximo mes en La Serena, con motivo de la tradicional Exposición. Junto con Inostroza irán varios otros cracks, y de esta manera la prueba asumirá extraordinaria importancia

"LA MARATON DE PEÑUELAS" SE CORRE EN MARZO EN LA SERENA

Con motivo de la XV Exposición que se celebrará en marzo próximo en La Serena, se efectuará paralelamente una prueba pedestre sobre 20 kilómetros, que se denominará "La Marathón de Peñuelas", y en la que se espera que participarán los mejores fondistas del país.

Para las inscripciones y demás detalles relacionados con esta prueba, hay que dirigirse al señor Pablo Rodríguez, diario "El Día", de La Serena, o bien al presidente del Deportivo Magallanes, de la citada ciudad, casilla 371.

EL PRESIDENTE.— Don Pedro Foncea Aedo, que ocupa el más alto cargo en el fútbol profesional chileno, como presidente de la División de Honor, y que en la sesión de esta tarde hará una detallada exposición sobre los últimos acontecimientos ocurridos a propósito del seleccionado nacional. Desde luego, podemos adelantar que es inexacto que el señor Foncea haya pensado siquiera en renunciar a su alto cargo. Entre otras cosas, en la reunión de hoy explicará los argumentos que se tuvo en cuenta para proceder al cambio de entrenador del cuadro internacional chileno. A propósito de esta materia, también estamos en condiciones de informar que los jugadores seleccionados no han tenido la menor reacción desfavorable para con Francisco Platko, quien dirigirá la preparación de nuestro elenco representativo para los encuentros con Bolivia.

DESDE RANCAGUA HASTA SANTIAGO EN MONOPATIN

Una proeza original y poco común cumplió ayer el socio del Club de Fútbol "Carlos Navarrete", Jorge Arenas, quien siendo inválido de sus piernas, de nacimiento, hizo un raid de Racagua a Santiago conduciendo un monopatín. Arenas tiene solamente 19 años de edad, y es suplementero de profesión. Acompañó en su raid hasta Santiago un amigo suyo, Luis Jorquera. Partieron de Rancagua el viernes a las 23 horas, para llegar a San Bernardo el sábado a las 21 horas. En la última etapa, salieron de San Bernardo a las 10 horas de ayer y llegaron a la capital, a las 17.30 horas.

ANTONIO LUCERO.— Profesional argentino de la categoría mediomediano y más conocido por Kid Cachetada, que disputará el título a Ricardo Calicchio el sábado próximo en Buenos Aires.

VENCEDORES.— El comandante Fress, del Fjord III, vencedor de la regata entre Buenos Aires y Río —que aparece en el centro— es saludado por el comandante del "Vendaval" después de desembarcar en el Yacht Club Brasileño. A su lado aparecen dos miembros de la tripulación.—(Foto ACME).

UN SELECCIONADO DE GENTE JOVEN

En la selección nacional que se ha hecho, y contando con las modificaciones que se le introducirán, creemos que, con respecto a los partidos con Bolivia, se ha olvidado algo fundamental: hay que elegir un cuadro joven y rápido, por precisamente tales son las características actuales de los equipos del Altiplano. Como quiera que sea, los chilenos aventajan a los bolivianos en conocimientos de fútbol, a lo mejor, debido al mayor roce que tenemos con los rioplatinnas. Para hacer una comparación más clara, los últimos elencos bolivianos que han concurrido a Campeonatos Sudamericanos, se ha visto que juegan con ese dinamismo y amor propio que hasta no hace mucho lucieran el Colo Colo. La consigna parece ser: todos para adelante y a ganar. Ellos descuidan la marcación y están atrasados en cuanto se refiere a dominio de la pelota, defectos éstos que para nosotros significan, mal que mal, una ventaja.

Por ejemplo, y siempre tomando como punto de vista, los partidos con Bolivia, creemos que en cualquier momento respondería un cuadro chileno formado por:

Livingstone
Wirth y Roldán
Araya, Yori y Zamora
M. Muñoz, P. H. López, Meléndez, y
R. Yori, Mayanés.

Veamos. Wirth, siendo inferior en calidad a Arriagada, marca tan bien como éste y es más movedizo. Le cuesta menos volver atrás. Por las mismas características, Roldán supera a Farías y es de los que no se pifian. Entre los medforaqueros, Araya es la antítesis de Machuca: el jugador del Iberia apoya tanto como defiende y no es un simple devolver de pelotas. Adelmo Yory, se mueve mucho más en la cancha y sabe más fútbol que Osvaldo Sáez. Para lo que nos interesa, Zamora (Santiago Morning) o Carvallo, serán siempre mucho más útiles que Román. Adelante, no debe causar extrañeza la inclusión de Pedro Hugo López, como centro, pues reúne todas las condiciones que el puesto requiere y lleva de ventaja sobre sus demás colegas la prontitud y fuerza con que dispara al arco y desde cualquier distancia y posición. Sergio Yori es especial, por su velocidad y variedad de recursos, para eludir defensas recias. Manuel Muñoz, del Colo Colo, es capaz de conducir o dirigir una línea de ataque desde su puesto de Insai: si hay que driblear, lo hace muy bien y su lanzamiento al arco es violentísimo. Retrocede y avanza, trabaja, lo mismo que Meléndez (Everton), que lucre calidad e inteligencia. Por último, Mayanés. Le da igual jugar a la derecha que a la izquierda. Es de los punteros que se corren al centro y que sacan goles de todas partes. Además, retrocede y sabe empezar avances desde atrás. A todos los nombrados, por su juventud, hay que reconocerles que tienen un amor propio ejemplar. No se acomplejan, pues no tienen un cartel de cracks que arrastrar. No van a defenderse de la crítica, atemorizadas, sino que a ganarse a la crítica y a ganar el partido.

En fin, es sólo una insinuación y, por consiguiente, acepta retoques y modificaciones; pero siempre que se conserve la idea base de que se trata de formar un equipo joven y rápido. Esto, para cuando se juegue contra Bolivia.

RICARDO CALICCHIO.— Campeón argentino de la categoría mediomediano, que el sábado 11 del mes en curso pondrá en juego su título con el veterano peleador mendocino Antonio Lucero, más conocido por "Kid Cachetada". Este encuentro ha provocado tanto interés en Buenos Aires como el combate que sostendrán al día siguiente José María Gatica y Alfredo Prada.

TRASANDINO GANO AL PRAT DE SAN FELIPE

LOS ANDES, 5.—Por el Campeonato de la División de Honor Amateur, el elenco del Trasandino de esa ciudad derrotó por 4 a 1, al Arturo Prat, de San Felipe. El partido se caracterizó por la neta superioridad que demostró el ganador.—(González, corresponsal).

DESTACO EN EL TORNEO "SABATINO".—Equipo del Deportivo Le Grand Chic, que fué uno de los animadores del Campeonato "Sabatino" de fútbol que se desarrolló con buen éxito en las canchas del Estadio Popular Santiago Morning. Aparecen en el grabado: Palacios (árbitro), Cisterna, Chandía, Sánchez, Castañeda, Silva, Guzmán (árbitro), Ramírez, Pérez, Barrales, Valenzuela y Silva.—

BASQUETBOL FEMENINO

Con tres encuentros continuará esta noche el Campeonato de Verano de Básquetbol Femenino, que organiza el Club Cabrera Gana, en su cancha de San Francisco 525.

Se iniciará el programa de esta noche con el encuentro a cargo del Club Vagabundos y Emma Lanz.

En el semifondo, a las 21.15 horas, se enfrentarán Chili 99, que cuenta con el concurso de Fedora Penelli, Hnas. Piñeiro, Alicia Echeverría, etc., con "Luis Reinoso", institución de la comuna de San Miguel.

En el match principal del programa se enfrentarán Población Edwards, que en su debut dió la mayor sorpresa del torneo al vencer al Chili 99, con Ignacio Vivanco, uno de los buenos equipos que participan en esta competencia.

LOS ARBITROS.— Los encuentros a jugarse esta noche serán dirigidos por los siguientes árbitros: Mario Cofré y Carlos Merello, el preliminar; Manuel Campos y Hernán Espinoza, el semifondo, y Fernando Valdivieso y Mario Valenzuela el encuentro principal.

PROGRAMA DE MAÑANA.— Mañana en la cancha del Cabrera Gana se llevará a efecto el siguiente programa:

A LAS 20.15 HORAS: Calzado Royle con "María Fuentes".

A LAS 21.15 HORAS: Libertad con San Francisco.

A LAS 2.15 HORAS: Ignacio Serrano con Técnicos Dentales.

El próximo miércoles jugarán: Población Edwards con Emma Lenz; Los Aerilices con Gladys Folch y Laboratorio Silber con Luis Reinoso.

El próximo jueves se efectuará el siguiente programa: Chili 99 con Calzado Royle; Ignacio Vivanco con los Vagabundos y María Fuentes con Técnicos Dentales.

BACHILLERATO
— Y —
EXAMENES MARZO
★
Con fecha de hoy se inician los cursos de preparación de Bachillerato, ingreso a Primer Año y exámenes pendientes de los diversos ramos de Humanidades.
★
Liceo Thomas Jefferson
— EJERCITO 333 —
MATRICULA ABIERTA de 9 a 13 hs. y de 15 a 20 hs.

El orden exacto señalamos en el premio "Old B

NOTICIAS DEL COMISARIATO DEL CLUB HIPICO

PRIMERA CARRERA.— Se retiró por orden de la Clínica Veterinaria el caballo Chiquito por venir clavado a causa del herraje.

Reclamaron J. Ortiz (Nightingale) contra L. Rodríguez (Finlab) por molestarlo a 300 metros de la llegada. Se multó en $ 300 a L. Rodríguez, por no conservar su línea. R. Parada (Estoy Listo) contra J. Guajardo (Crea) por molestarlo al entrar a lo derecho. Desestimado.

El juez de partida cambió de colocación a Panacea por indócil para partir.

SEGUNDA CARRERA.— El juez de peso multó en $ 100 al preparador F. León R. (Malambo) por correr a su pupilo sin sus colores. Reclamó O. Valenzuela (Seibo) contra H. Vergara (Barbecho) por molestar en los últimos 200 metros.

Reclamaron F. Gatica (Babieca) contra G. Silva D. (Marisco) y éste contra J. Guajardo (Cipayo) y H. Vergara (Barbecho) y éste contra F. Gatica (Babieca) por estrellarse a 200 metros. Se notifica al preparador M. Segura que debe adiestrar a su caballo Barbecho para correr por haber sido el causante de estos reclamos, y no se castigó al jinete H. Vergara por haber hecho lo posible por no molestar. Se suspendió por una reunión a G. Silva D.

Reclamó G. Montes (Patín) contra H. Vergara (Barbecho) por molestarlo al entrar a lo derecho. Desestimado.

Se multó en $ 1.000 al jinete O. Valenzuela por confestar en forma inconveniente. Se retiró al caballo Viñedo por haber batado a su jinete en el punto de partida.

El juez de partida dió cuenta que el caballo Viñedo es muy rabioso, por lo cual se notifica a su preparador que lo adiestre para partir del cajón.

TERCERA CARRERA.— Se presentó F. Gatica (Agua Salada) a dar cuenta que no le respondió a sus requerimientos.

Se presentó el preparador M. Segura (Nighfingale) para manifestar de que su caballo corrió con toda su confianza, no supo a qué atribuir su mala carrera y exhibió una gruesa suma jugada.

CUARTA CARRERA.— Se presentó J. Ortiz (Burnt Out) a dar cuenta que no le respondió a sus requerimientos.

Se presentó J. Espinoza (Ortigal) a dar cuenta que su caballo fué pateado en las huinchas por Burnt Out.

Se presentó A. Poblete (Botabarro) a dar cuenta que tuvo inconvenientes en la tierra derecha motivados por haber cambiado de línea en varias ocasiones. Se presentó Jorge Carrasco a dar cuenta que no había quedado conforme con la carrera de su pupilo Botabarro.

QUINTA CARRERA.— Reclamó O. Valenzuela (Kalinin) contra R. Cifuentes (Maravedí) por molestarlo en la curva. Se multó en $ 200 a R. Cifuentes.

El juez de partida dió cuenta que el caballo Bon Vin se espantó al partir.

SEXTA CARRERA.— Se autorizó el cambio de monta de R. Parada en lugar de J. Oreliana para correr a Ruptura, por haberse indispuesto y al mismo tiempo se autorizó el cambio de monta de F. Gatica en lugar de A. Poblete por la misma causa para correr a Manto Real.

Reclamó R. Parada (Ruptura) contra J. E. Cruz (Altiva) por cruzarlo en la curva. Desestimado.

Se presentó J. Sánchez (Don Conrado) a dar cuenta que al partir se fué de punta y que el caballo no le respondió a pesar de sus requerimientos.

Se presentó R. Cornejo (Baldur) a dar cuenta que su caballo se le abrió al final.

El juez de partida cambió de colocación a Comendador por indócil para partir.

SEPTIMA CARRERA.— Reclamaron J. Espinoza (Pentagrama) contra C. Pérez (Horos) por molestarlo en tierra derecha; se multó en $ 500 a C. Pérez. Reclamó C. Pérez (Horos) contra F. Gatica (El Tofo) por cargarlo en la curva. Se desestimó por ser casual.

Se notifica al preparador Luis Navarro que debe de presentar certificado veterinario para la inscripción del caballo El Tofo.

OCTAVA CARRERA.— Reclamó V. González (Choroy) contra G. Retamal (Chimilito) por molestarlo al partir. C. Pérez (Retinta) y L. Jara (Good Smoke) contra G. Retamal (Chimilito) por cruzar en tierra derecha. Se suspendió por dos reuniones a G. Retamal.

Reclamó J. González (Curacao) contra C. Pérez (Retinta) por molestarlo en tierra derecha. Desestimado.

Se llamó al jinete V. González (Choroy) para que explicara la forma de correr a su caballo. Se multó al jinete V. González en $ 3.000 por no ser satisfactorias sus explicaciones. Se presentó el preparador A. Mucatt para manifestar que no estaba conforme con la carrera ni con la conducción de su pupilo.

NOVENA CARRERA.— Reclamaron R. Parada (Parralino) y G. Giraldez (Guardiamarina) contra J. Ortiz (Emilio) y éste contra C. Giraldez por molestarse a la llegada. Se suspendió a J. Ortiz y C. Giraldez por dos reuniones.

Reclamó V. Maldonado (Jamaicano) contra J. García (Resplandor) por molestarlo a 200 metros de la llegada. Desestimada.

Reclamó L. Jara (Ortodoxo) contra L. Rodríguez (Opereta) por estrellarlo en la curva. Desestimado.

El juez de partida cambió de colocación a Opereta y Guardiamarina por indócil para partir. Suspendió por cuatro reuniones a Guardiamarina.

DECIMA CARRERA.— Se autorizó a L. Rodríguez para correr a Nizarda en lugar de J. Orellana.

Se ordenó el retiro de Royal Helmet por haber sido pateado por Nizarda en el punto de partida y al caballo Churelo por habérsele soltado una herradura.

Reclamó J. Guajardo (Reina Claudia) contra J. E. Cruz (Marinao) por molestarlo a 300 metros de la llegada. Se multó en $ 500 a J. E. Cruz.

Se llamó al jinete L. Rodríguez (Nizarda) para que explicara la forma de conducirla. Oídas las explicaciones, se estimaron satisfactorias.

FINISH, HA HU, BLANDINA, BALDUR, EL MANSUR, GUARDIAMARINA Y TUNCANA

Se impusieron en los handicaps de la tarde de ayer

RELACION, RESULTADOS GENERALES Y NOTICIAS DIVERSAS

La prueba inicial del programa correspondía a la séptima serie de los compromisos sobre 1.500 metros, en donde el triunfo correspondió a Finish que pagó el alto sport de $ 96.40 pese a que venía de llegar tercero de Baldur y Maravedí, a media cabeza de ellos.

Finish tomó la delantera seguido por Panacea y Pergenio, quedando cuarta, Nightingale, y los demás, en fila que cerraba Peluca.

Así llegaron al tramo de entrecodos en donde Panacea desalojó al puntero quedando segudo. Finish sin que variara el orden de los restantes.

En cuanto entraron a la recta, Pergenio avanzó por el lado exterior alcanzando a estar a la delantera frente a las galerías, pero Finish volvió a la carga y lo dejó atrás cuando aún faltaban doscientos metros, y defendiéndose del ataque final de Estoy Listo, lo derrotó por pescuezo.

El tercer lugar a 3/4 de cuerpo, lo conservó Pergenio, delante de Crea; quinta, Nightingale; sexto, Jofregado, y última Panacea.

HA HU EN LA CUARTA

Una laboriosa victoria consiguió Ha Hu, en la cuarta carrera que correspondía a una de las tantas series handicap sobre 1.500 metros.

Botabarro, picó resueltamente a la descubierta tan pronto como se alzaron las cintas y haciéndose su propio juego, se cortó tres largos delante de Ha Hu, mientras en las colocaciones siguientes alternaban Ortigal y Daiquirí, cuyo jinete hacía gala de mala escuela, quedando los demás en fila que cerraba Terciopelo.

Botabarro, desembocó al derecho con la ventaja adquirida en las primeras distancias pero desapareció antes de las populares para dar paso a Ha Hu que se apoderó del primer lugar y que resistió exigido a fondo, los ataques que desde temprano le llevaron Colle y Terciopelo que arremetió desde el fondo y que ocuparon las colocaciones segunda y tercera a pescuezo, y medio pescuezo, respectivamente. El cuarto lugar abierto a media cancha, lo consiguió Daiquirí, que con cualquier otro jinete pudo hasa ganar; 5.o Proasi; 6.o Ortigal, y último Botabarro.

BLANDINA EN LA QUINTA

Casi de punta a punta, se impuso Blandina en el handicap del premio Fouché, sobre 1.800 metros dando a sus enemigos, una lección de que las carreras no se ganan sujetando como algunos creen.

Diabólico estuvo en punta en las primeras distancias, pero luego la desplazó Blandina, que rápidamente tomó dos cuerpos sobre Kalinin quedando a continuación Maravedí, Senegalés y Armiño, viéndose último lejos a Bon Vin que largó rezagado y que era precedido por Como y Catimba, cuyo jinete la sujetaba torpemente.

En la forma apuntada se vinieron al tramo de entrecodos, en donde no se alteró substancialmente el orden, advirtiéndose eso sí, que Catimba mejoraba de colocación, ganando lugares por el lado exterior, pero dispensando mucha ventaja.

Blandina desembocó al derecho con la ventaja adquirida en las primeras distancias y desde luego, pudo anticiparse su victoria pues no se veía ninguno capaz de acercárcele y así fué como continuó en cómoda acción en demanda de la sentencia que cruzó cuando llevaba tres cuerpos de ventaja sobre Como, que por siete largos aventajó a Catimba que fué pésimamente mal corrida. Cuarto Senegalés; 5.o Kalinin; 6.o Maravedí y últimos Armiño y Bon Vin.

BALDUR EN LA SEXTA

Nuestro recomendado, Baldur obtuvo una estrecha victoria sobre Sonatón y Ruptura, en la sexta carrera de la tarde, quinta serie de los handicaps de 1.500 metros.

En buena forma movió el lote y a los pocos metros corridos pasó Comendador a señalar el camino, con un cuerpo de ventaja sobre Ruptura y Altiva, que precedían a Buchuqueo y Manto Real, viéndose a retaguardia Don Conrado.

No se registraron cambios de importancia en el orden de los competidores que desembocaron al derecho encabezados siempre por Comendador que mantenía sus posiciones a rigor de látigo, mientras avanzaban casi en una línea, Ruptura y Baldur, y desde más atrás, Sonatón descontaba terreno con seguridad.

Los tramos finales fueron bravamente disputados entre Baldur, Sonatón y Ruptura, que remataron la distancia casi en una línea, pudiendo establecerse por el Ojo Eléctrico, que Baldur, había logrado media cabeza sobre Sonatón que por medio pescuezo precedió a Ruptura. Cuarto Comendador; 5.o Buchuqueo; 6.o Ka y último, Manto Real.

EL MANSUR, EN LA OCTAVA

Una ajustada victoria consiguió El Mansur, en la octava carrera, batiendo sobre la raya a Tascadero, que parecía tener la carrera ganada.

Partieron bien y Curacao se lanzó con tren violento a la descubierta, tomándole 2 cuerpos largos al tordillo Oregón, que lo seguía. A 3 cuerpos de éste, corrían, casi en línea, Chimilto, por el lado interior, y por fuera Tascadero, mientras los demás actuaban como las circunstancias lo permitían, cerrando el paso Labarthe.

El líder, accionando de firme, llegó al derecho con 2 cuerpos sobre Oregón, que allí renunció a la lucha, mientras Chimilto y Tascadero atacaban por segunda y tercera línea, dominando la situación Tascadero a la altura de las tribunas, en donde Chimilto fué sujetado por su jinete.

Parecía que Tascadero cobraría el premio, pues se desprendió al frente, gracias a las facilidades que le daba Chimilto, pero atropelló entonces El Mansur con grandes bríos, y cayendo sobre él, casi en la sentencia misma, lo derrotó por media cabeza. Tercero, a 2 cuerpos, fué Chimilto, y 4.o, Choroy; 5.a, Retinta; 6.o, Good Smoke, y último, Oregón.

GUARDIAMARINA, EN LA PENULTIMA

La penúltima carrera de la tarde, tercera serie de los compromisos sobre 1.500 metros, se resolvió por una llegada de tablero verde, pues los dos primeros lugares no pudieron definirse a simple vista, e igual cosa sucedió con el tercero y cuarto.

Guardiamarina demoró la largada con sus indocilidades, por lo que fué colocado por el lado exterior y aunque largó sobre andando, sesgó hacia el lado exterior, quedando último, mientras Opereta pasaba a la descubierta con dos cuerpos sobre Migajón, al que seguía Parralino a igual distancia. Cuarto corría Emilio, y en los últimos lugares, Resplandor y Guardiamarina, que poco a poco fué mejorando de colocación, hasta ubicarse en el centro del lote cuando la carrera se hacía en el codo final.

Opereta llegó al derecho con clara ventaja sobre Migajón, pero inmediatamente Parralino acudió en su busca, trabándose en reñido tete a tete con ella, mientras Emilio trataba de pasar por donde no tenía paso, y Guardiamarina era largado a la lucha, firmemente exigido por su jockey.

Los tramos finales fueron muy interesantes, pues Emilio volvió a la carga por el centro de la pista, cuando Guardiamarina había logrado dominar a Parralino y Opereta, que se batían denodadamente, llegando a la sentencia casi en una línea Emilio con Guardiamarina, debiendo esperarse el desarrollo de la fotografía para asignarle el triunfo a Guardiamarina por media cabeza sobre Emilio. Tercera, Opereta, y 4.o, Parralino; 5.o, Jamaicano, y último, Ortodoxo.

TUNCANA, EN LA DE CLAUSURA

Tuncana batió de correr a correr a Pedal, en la prueba de clausura, en donde fueron retirados desde las huinchas, Royal Helmet y Churelo.

Nizarda corrió a la delantera, seguida por Tuncana, Cleto y Reina Claudia, viéndose en los lugares de retaguardia a Pedal y Lord Cochrane, que cerraba la marcha.

Sin que se registraran cambios de importancia en el orden de los competidores, llegaron éstos a la recta final, en donde Pedal avanzó por el lado interior, mientras Tuncana lo hacía a media cancha.

Frente a las galerías, Tuncana pasó a la delantera y Pedal se desprendió del lote y acudió en busca de Tuncana, pero ésta se vió superior y lo ganó en buena lid por medio cuerpo.

Tercero, a tres cuerpos y medios, fué Lord Cochrane, delante de Marinao; 5.a, Reina Claudia; 6.a, Nizarda, y último, Cleto.

BALBUR, favorito de LA NACION, obtuvo ajustada victoria sobre Sonatón y Ruptura, en la sexta carrera de ayer. Después de porfiada lucha aventajó por media cabeza a Sonatón, clasificándose tercera Ruptura, a medio pescuezo delante de Comendador.—

GUARDIAMARINA, por el lado exterior, aventaja por media nariz a Emilio, en la penúltima carrera de ayer, en donde la mayoría del público "vió" ganar al fatal hijo de Codihué. Hubo protestas de parte del público, pero el desarrollo de la fotografía evidenció que el fallo estuvo —esta vez— de acuerdo con la realidad.—

Sanguijuela, Frito y Horos, recome forma por nuestro diario, ocuparo colocaciones a la llegada, separados y cuerpo y cuarto, respecti

Barbecho y Germana salieron d

El orden exacto del premio "Old Boy", carrera especial sobre 1.100 metros, que servía de base a la reunión de ayer, fué pronosticado por nuestro diario, pues señalábamos a Sanguijuela para primera; Frito, para segundo, y Horos, para tercera, forma en que cruzaron la sentencia. Nuestra favorita repartió el buen sport de $ 44 en un lote de cinco competidores, dividendo que es tanto más absurdo si se considera que venía de batir a Interferencia en una carrera especial a peso de reglamento.

DESARROLLO DE LA PRUEBA

No ofrecieron dificultad al juez los competidores para ser puestos en movimiento y rápidamente se alzaron las cintas, siendo Sanguijuela la primera en destacar sus colores a la descubierta aprovechando su natural rapidez.

Sin embargo, como se visto que la yegua a la espectativa lo hace mejor que de puntera, su jinete la fué plegando levemente y Frito pasó entonces al primer puesto, seguido de cerca por Horos y El Tofo, mientras a retaguardia, pero muy cerca, galopaba Sanguijuela.

En la forma apuntada llegaron a la curva final, en donde Frito tomó muy bien los palos y Horos se abrió levemente, circunstancia que aprovechó Quezada para avanzar por ese hueco con Sanguijuela quedando a las grupas del leader y listo para atacar en los tramos decisivos.

Frente a las tribunas, Sanguijuela, acudió en busca del leader que se defendió con entereza, pero no pudo impedir que nuestra favorita, más efectiva que él, quebrara su desesperada resistencia, batiéndolo finalmente por un cuerpo.

El tercer lugar, a cuerpo y cuarto, correspondió a Horos delante de Pentagrama. Ultimo, El Tofo.

BARBECHO EN LA SEGUNDA

La segunda carrera de la tarde correspondía al premio "Firmament", reservada a caballos de tres años no ganadores.

en donde B
primera vic
Patín, estu
primera, dis
fué desplaza
se cortó un
Seibo, viénde
y a continu
Barbecho; ce
niz.

Poco antes
bo pasó al p
do por Babie
traron a la
adelantó cr
tiempo que
arremetían
Este últim
tera frente
cerró sobre
lo a levantar
asegurado se
de la senten
do llevaba u
ja sobre Se
al final. Terc
cuezo delant
Patín; 6.o, S
Cipayo, y úl
GERMANA
Nuestra re
na, que fué
del público,
atropellada
en la cond
hora sobre 1
años no gan
Dimosa, D
alternaron d
los primeros
cuarta La Y
a abrir en
fuera de car
En la rec
chesse se des
quera, avan
interior Agua
ra Germana,
lar rush de
alcance sobre
mosa que p
rrera a su
por medio
lugar, a cue
tuvo Duchess
Salada; 5.a,
Oruga; 7.a,
corriendo pe
afuera y últ

CLINICA DE CAMISAS
S. ANTONIO 470
Cerrada hasta el 21 de febrero por feriado legal

PELIGRO! Señor
AUTOMOVILISTA AUMENTE LA LUZ DE SU COCHE EN UN 100%
Le instalamos en 3 horas Focos sellados, última invención norteamericana.
AVDA. BDO. O'HIGGINS 2278
Fono 93316 — Santiago
REPUESTOS Ford SERVICIO RADIO TECNICO

OPTICA
Pasaje Agustín Edwards
CASILLA 1385— STGO.
LOCAL 23, ARMUMADA 312
Roberto Hammersley
Chinchilla.

PROPUESTAS PUB
Caja de Previsión de Empleados
Se solicitan propuestas públicas por la c
construcción existentes en la calle Pedro Pa
tado oriente) entre las de Brasil y Prat, en
Serena, de acuerdo con las bases que se ent
6 al 15 de febrero de 1950 inclusive, en la C
(calle Huérfanos N.o 1270, Sección Estudios,
las oficinas de la sucursal en Coquimbo (cal
1360).
Las propuestas se abrirán en las direcci
indicado el día 20 de febrero de 1950, a las 4
EL VICEPRESIDENTE

SANGRAN los PRECIOS POR LA HERIDA CUANDO GIMENO LIQUIDA
CON GRAN EX
CONTINUA
ARROLLANDOSE
TRADICIONAL LI
DACION SEMEST
DE LOS GRANDES
MACENES GIME
IMPONGASE DE ALGUNAS OFER
CALZADO para niño, en plantilla, hecho a mano, par a $ 45.-
CALZADO para señora, modelos de actualidad, todos los números, par a $ 120.-
CALZADO para señora, de la acreditada marca Lusvenia, par a $ 160.-
CALZADO para caballero, en box calf negro y color, del 39 al 44, a $ 180.-
AMBOS para caballero, en buen casimir, hechura de 1.a, forros de seda, sólo a $ 760.-
BUENA CAMISA para caballero, en popelina tejida, a $ 125.-
CAMISETAS Sport para caballero, buena clase, a $ 25.-
CALZONCILLOS tipo piel, todo calidad, al bajo precio de $ 32.-
LIQUIDAMOS m llón de pesos en estampadas en colores, metro de $ 65.-
GRAN STOCK godones de las Sumar, Yarur, C yante, Textil, otras, a precios bajos que los oficialmente.
SOQUETES fa para caballero, a $ 9.-
CINTURONES de calidad, para caballero a $ 23.-
SOLO OPORTUNIDADES LE BRINDA EN SU TRADICIONAL LIQUIDACION SEMESTRAL
Almacenes Gimeno
SAN PABLO 3098 esq. HERRERA - Fono 91243 - S

Resultados generales de las carreras de ayer

CLUB HIPICO

PRIMERA CARRERA.— 1.500 metros. — 7.a serie.— Handicap.— $ 32.000 al primero.

	G.	P.
1.o FINISH, con 55 kilos, por Poor Chap y Fille de Chambre, del señor S. Valenzuela, jinete L. Rodríguez	2564	1443
2.o Estoy Listo 52, R. Parada	1179	637
3.o Pergenio 48, J. Espinoza	5394	2734
4.o Crea 53, J. Guajardo	806	377
Peluca 55, J. E. Bravo	1051	574
Nightingale 53, J. Ortiz	12937	4765
Jofregado 52, R. Madariag.	6319	3300
Panacea 45, F. Gatita	925	779
	30274	14609

Ganada por 1 cpo.; el 3.o a 3/4 cpo.— Tiempo: 1.31 4/5.— Prep.: R. Gómez. —No corrieron: Maravedí, Río Muco, Chiquillín y Carinthia.— Div.: $ 96.40 y $ 26.40; $ 47.20; $ 18.60.

SEGUNDA CARRERA.— 1.500 metros. — Condicional para 3 años no ganadores.— $ 35.000 al primero.

	G.	P.
1.o BARBECHO, con 55 kilos, por Bar el Ghazal y La Garbanza, del Stud Isabel, jinete H. Vergara	6259	2331
2.o Seibo 56, O. Valenzuela	8514	3545
2.o Marisco 53, G. Silva D.	339	216
4.o Babieca 55, F. Gatica	4370	2081
Barniz 54, R. Silva	430	300
Patín 55, G. Montes	767	516
Cipayo 55, J. Guajardo	2543	1337
Huichi Pirichi 53, P. Pavez	76	72
Kai Ku 53, S. Arriagada	1168	689
Kalpak 53, A. Yáñez	190	60
Malambo 53, J. Zúñiga	163	129
Scarlatti 53, H. García	2240	1208
	27445	12778

Ganada por 1 cpo.; el 3.o a 1 pesc.— Tiempo: 1.32 1/5.— Prep.: M. Segura.— No corrieron: Viñedo, que fué devuelto de las huinchas y Comodiablo.— Div.: $ 35.40 y $ 15.80; $ 13.80; $ 72.40.

TERCERA CARRERA.— 1.000 metros. — Condicional para 2 años no ganadoras.— $ 40.000 al primero.

	G.	P.
1.o GERMANA, con 52 kilos, por Cambronne II y Alemancita, del Stud Dichato, jinete J. E. Cruz	10140	3577
2.o Dimosa 51, J. Espinoza	4745	2337
3.o Duchesse 52, R. Cornejo	1569	640
4.o Agua Salada 50, F. Gatica	4066	1867
La Yaya 52, R. Parada	3347	1568
Martuca 50, R. Silva	856	362
Oruga 52, J. Sánchez	914	528
Ronquera 50, O. Castillo	3757	2236
	29394	13115

Ganada por 1/2 pesc.; el 3.o a 1 3/4 cpo.— Tiempo: 1.1 1/5.— Prep.: F. Jacial.— No corrieron: Guam, La Tribu, Lógica, Magnífica y Quemaldad.— Div.: $ 23.60 y $ 13.80; $ 16.—: $ 21.80

CUARTA CARRERA.— 1.500 metros. — 6.a serie.— Handicap.— $ 32.000 al primero.

	G.	P.
1.o HA HU, con 52 kilos, por Iago y Estocada, del señor P. Inda, jinete R. Pérez	8147	3433
2.o Colle 52, R. Cornejo	2020	1221
3.o Terciopelo 54, R. Madaria	11290	4632
4.o Daiquirí 53, L. Manríquez	13032	6919
Burnt Out 53, J. Ortiz	12826	5367
Monoca 53, R. Parada	4890	2381
Ortigal 53, J. Espinoza	2273	1185
Proasi 52, J. Sánchez	2239	1347
Botabarro 50, A. Poblete	9035	4437
	65752	30922

Ganada por 1 pesc.; el 3.o a 1/2 pesc. —Tiempo: 1.32.— Prep.: P. Inda.— No corrió: Cachetón.— Div.: $ 66.— y $ 25.40; $ 53.60; $ 21.40.

QUINTA CARRERA.— 1.800 metros. — Handicap Ascendente. — $ 45.000 al primero.

	G.	P.
1.o BLANDINA, con 45 kilos, por Blandonian y Pantera, del Stud Kanito, jinete L. Jara	13098	5407
2.o Como 53, J. E. Cruz	10794	4538
3.o Catimba 57, R. Cornejo	12776	5014
4.o Senegalés 47, F. Gatica	14591	6307
Bon Vin 63, R. Parada	8302	3192
Armiño 45, J. García	1837	1342
Kalinin 53, O. Valenzuela	7111	2819
Diabólico 52, H. Vergara	6923	3790
Maravedí 45, R. Cifuentes	8712	3767
	83141	36176

Ganada por 3 cpos.; el 3.o a 7 cpos. —Tiempo: 1.50 1/5.— Prep.: J. Salas.— No corrió: Emisaria.— Div.: $ 36.20 y $ 18.80; $ 20.80; $ 19.60.

SEXTA CARRERA.— 1.500 metros.— 5.a serie.— Handicap.— $ 32.000 al primero.

	G.	P.
1.o BALDUR con 50 kilos, por Signum y Santa Bárbara, del Stud Las Camelias, Jinete, R. Cornejo	17819	6904
2.o Sonatón 51, V. Maldonado	3956	2193
3.o Ruptura 54, R. Parada	10307	3988
4.o Comendador 50,8, F. Vidal	18633	6609
D. Conrado 55, J. Sánchez	12428	5167
Altiva 53, J. E. Cruz	14148	6286
Ka 53, J. Espinoza	7207	3624
Buchuqueo 50, J. E. Bravo	6939	3098
M. Real 49, F. Gatica	6154	3528
	97591	41397

1/2 cabeza y 1/2 pescuezo.— Tiempo: 1.32 1/5.— Preparador: L. A. García.— No corrió: Senegalés.
DIV.: $ 44.80 y 20; 41.40 y 27.40.

SEPTIMA CARRERA.— 1.100 metros. — Premio "Old Boy". — Especial. — $ 50.000 al primero.

	G.	P.
1.o SANGUIJUELA con 56 kilos por Iturbide y Sandra II, del Stud Detonación. Jinete: M. Quezada	19843	5251
2.o Frito 53, J. E. Cruz	38169	10756
3.o Horos 53, C. Pérez	18224	5746
4.o Pentagrama 48, J. Esp.	16566	4581
El Tofo 46, F. Gatica	14153	4178
	106955	30512

1 cuerpo y 1 1/4 cuerpo.— Tiempo: 1.5 1/5.— Preparador: C. Quezada.— No corrieron: Déjelo Solo, Ric Rac, Silbador, Chimilito, Fogón y Tandil.
DIV.: $ 44 y 18.40; 14.20.

OCTAVA CARRERA.— 1.500 metros. — 2.a serie.— Handicap.— $ 36.000 al primero.

	G.	P.
1.o EL MANSUR con 47 kilos, por Fouché e Incaica, del Stud Desquite. Jinete: F. Gatica	32013	12293
2.o Tascadero 48, J. Espinoza	20214	7879
3.o Chimilito 53, G. Retamal	12238	4996
4.o Choroy 52,5, V. González	13336	6772
Labarthe 54, J. Contreras	1190	739
Oregón 54, R. Cornejo	30464	9332
Curacao 51,1, Jn. Gonzál.	3454	1813
Retinta 49,5, C. Pérez	9800	3816
G. Smoke 46, L. Jara	12077	4512
	134786	52152

1/2 cabeza y 2 cuerpos. — Tiempo: 1.31 1/5.— Preparador: Edo. Inda.— No corrió: Curicano.
DIV.: $ 34.40 y 14.80; 17.40 y 21.60.

NOVENA CARRERA.— 1.500 metros. — 3.a serie.— Handicap.— $ 34.000 al primero.

	G.	P.
1.o GUARDIAMARINA con 50 kilos, por Codihué y Guardia Vieja, del señor R. Rojas. Jinete: C. Giraldes	18431	5801
2.o Emilio 55, J. Ortiz	31818	10135
3.o Opereta 55, L. Rodríguez	21915	6737
4.o Parralino 54, R. Parada	32414	9607
Jamaicano 50, V. Mald.	3777	1580
Resplandor 50, J. García	3816	1718
Ortodoxo 48, L. Jara	5820	2159
Migajón 47, F. Gatica	6143	3182
	124134	40919

1/2 cabeza y 1 1/4 cuerpo.— Tiempo: 1.32 2/5.— Preparador: L. Alvarez B.— No corrieron: Tandil, Badril Vidur, Jean Pierre y Campo Santo.
DIV.: $ 55 y 16.20; 13.60 y 15.40.

DECIMA CARRERA.— 1.500 metros. — 4.a serie.— Handicap.— $ 32.000 al primero.

	G.	P.
1.o TUNCANA con 51 kilos, por Yelmo II y Pantita, del señor E. Brown. Jinete J. Ortiz	28445	10223
2.o Pedal 52, G. Retamal	18136	4459
3.o L. Cochrane 51, R. Corn.	22095	5252
4.o Marinao 55, J. E. Cruz	21773	4933
Cleto 55, M. Quezada	16975	4040
Nizarda 54, L. Rodríguez	5476	1714
R. Claudia 509, J. Guajar.	23753	7660
	130763	39181

1/2 cuerpo y 3 1/2 cuerpo.— Tiempo: 1.31.— Preparador: Edo. Inda.— No corrieron: Royal Helmet, Salvajón, Harrison, Rayo de Oro, Como y Churelo.
DIV.: $ 37.60 y 18.40; y 29.40.

otafogo ganó el clásico "Municipalidad de Santiago"

ctrizante final batió por tres cuartos de cuer- Interferencia, y se clasificó tercero a nariz, lonés, delante de Cafetal, Brickdust y Furlana

RDEN FUE ALTERADO POR LA JUNTA OMISARIOS QUE DEJO EN 3.er LUGAR A FETAL Y EN 4.º QUEDO LIBARDONES

al emocionante y por lo muy digno de la catego- la competencia que se tuvo el Clásico Muni- d de Santiago, que te- culenta bolsa de 200 os prueba en la que se en forma inobjetable. el buen defensor de es del señor Camilo Ru- metros finales de la se hicieron intensamen- náticos, por la serie de las que se produjeron. sels competidores se on en una línea y bala- con todo ardor y deci- r la victoria. Cafetal y nes se estrellaron mu- te y perjudicaron sus en forma automática- do toda opción.

LA CARRERA

fué la largada y el pe- grupo se movió con Fur- frente, seguida por Ca- desde los primeros de carreras, fué conte- forma inexplicable por te, pues el caballo pedía y Orellana impertérri- eguía sujetando, tercero o, muy medido, cuarto t, quinto Libardones y lejos Interferencia. En den se hizo la primera pasada por la meta. El orden no varió hasta entrar el lote a la recta opuesta, donde Botafogo avanzó al segundo puesto y Cafetal, retrogradó al penúl- timo lugar, siendo siempre ultima, Interferencia que iba cam- biando de mano y corriendo con claras dificultades. Furlana siempre encabezando el lote lle- gó a la tierra derecha, dando la impresión de que sería dificil desplazarla del sitial, pero ya sus enemigos habían armado sus arrestos para la embestida final y teníamos a Interferencia avanzando resueltamente por el lado de afuera, Brickdust por la tercera línea, Botafogo por la segunda y la pareja Libardones- Cafetal molestando todo el tra- mo final, por la cuarta línea. Faltando 200 metros Botafogo fué superado por sus rivales, pe- ro requerido por Flores, respon- dió con mucha guapeza y sa- cando renovadas energías vol- vió a la carga dominando al grupo por 3/4 de cuerpos niti- dos. Interferencia fué segunda y el tercer lugar a nariz lo pe- learon Cafetal y Libardones, siendo éste último más afortu- nado, pero a la postre fué dis- tanciado en la sala de Comisa- rios.

Quinto se clasificó Brickdust, y sexta y última Furlana.

LACO VENCIO Y FACIL AYER EL HIPODROMO

a fácil victoria para Po- fué la carrera de 950 s, destinada a potrillos s años.

enado el lote salió al Infante, seguido por o que lo superó a los metros corridos tomando lantera con más de dos os sobre Infante, mien- San Vicente se coloca- ero delante de Germán último término Pedigüe- ue partió con alguna entaja.

carrera no tuvo alter- as difíciles y el puntero, ndo suelto a la delan- entró a la recta donde aumentando la distancia terminar con ocho cuer- de luz sobre San Vicen- uyos esfuerzos solamen- valieron clasificarse se- o. El tercer lugar a tres edio cuerpos le corres- ió a Gudari delante de nte. Quinto se clasificó güeño, y sexto y último nán.

Profesionales hípicos realizaron ayer en el Chile paro simbólico

El Sindicato de Empleados del Hipódromo Chile, el Delega- do del personal, el Sindicato de Obreros y el gremio de Prepa- radores y Jinetes, acordaron en la mañana de ayer, paralizar sus labores por el término de 10 minutos, con la siguiente de- claración:

1.o Su más amplia adhesión a la CEPCH y al total de las peticiones que con justicia re- clama para el gremio;

2.o Su más enérgica protesta por las medidas que se han to- mado con los empleados, obre- ros y sus dirigentes sindicales;

3.o Que siguen atentos a la total solución del conflicto que mantiene la CEPCH y alertas a las instrucciones que se les im- parta;

4.o Por su parte, el Sindicato de Empleados Particulares del Hipódromo Chile, acordó desig- nar un delegado permanente ante el comando del movimiento y citar a una Asamblea Gene- ral para mañana, a las 19.30 horas, en el local de costumbre.

DEBORA, LECTOR, ANDARIN, MARINAO, STARACE, HUNTER Y CHEER UP

NOTICIAS DEL COMISARIATO DEL HIPODROMO CHILE

PRIMERA CARRERA.— Se autorizó al jinete C. Giraldes para correr en la reunión de hoy, debiendo cumplir su castigo desde el próximo domingo.

Reclamaron J. Sotomayor (Terrible) contra Jl. Leiva (Madonella) por cargarlo a la entrada de tierra derecha. Desestimado. G. Palma (Orate) contra J. Sotomayor (Terrible) por molestarlo en la partida. Casual.

Dieron cuenta V. Maldonado (Mirtala) que no le respondió en el curso de la carrera. F. Gatica (Brochazo) que tuvo inconvenien- tes en la partida. C. González (Zacarías) que se le venía abrien- do desde los 900 metros.

Se multó en $ 200 al jinete O. Castillo por aceptar compromisos de monta estando suspendido. Se multa a los preparadores J. I. Bastarrica y J. Gálvez en $ 200 por no presentar a la Clínica Ve- terinaria a sus pupilos Galga y Bienhechora, respectivamente.

SEGUNDA CARRERA.— Dieron cuenta J. Espinoza (Invasión) que se le vino cargando, y abriendo en el curso de la carrera. C. Gon- zález (Campista) que se le venía abriendo desde los 900 metros has- ta el final. Se notifica al prepa- rador de esta última que la adies- tre para correr.

Se autorizó al jinete F. Gatica para correr a la yegua Gatita en la 5.a carrera, en lugar de L. Pérez, respetándosele el porcenta- je a este último.

TERCERA CARRERA.— A pe- dido del juez de partida, se sus- pende por 4 reuniones a Pedigue- ño por indócil para partir.

CUARTA CARRERA. — Reclamó J. Guajardo (Caminito) con- tra C. Giraldes (Vagamundo) con- molestarlo en los 900 metros. Des- estimado.

Dieron cuenta L. Pérez que Franklin no le respondió. A Tapia que Tito se negó a partir. A pe- dido del juez de partida se sus- pende por 8 reuniones a Tito y a Soberanía.

Se presentó el preparador L. Na- varro a manifestar que no sabe qué atribuir la mala carrera de Franklin.

QUINTA CARRERA.— Reclama- ron J. Guajardo (Vanidad) con- tra J. E. Cruz (Los Notros, y C. González (Sentimiento) por mo- lestarlo en la llegada el primero, y a la altura de los 900 metros el segundo. Desestimado. J. E. Cruz (Los Notros) contra J. Adas- me (Andarín), Y J. Adasme (An- darín) contra J. E. Cruz (Los Notros) por molestarse a la lle- gada. Se suspendió por 1 reunión al jinete J. Adasme por no con- servar su línea. C. Giraldes (Ti- ny) contra V. González (Valen- ciano) por cargarlo en la parti- da. Casual.

Dieron cuenta G. Retamal (La- mar) que fué cruzado en la par- tida, y que después la yegua ve- nía trabada. Se notificó al pre- parador de esta yegua que deberá presentar certificado del Vete- rinario para su inscripción. E. Canales que Birrete le vino cam- biando de mano. J. Espinoza que Yacutia se le fué de punta a po- co de partir, y después le vino mañoseando en el curso de la ca- rrera.

El juez de partida multó en $ 200 al jinete J. Guajardo, y en $ 100 a J. Espinoza por dificultar la partida.

SEXTA CARRERA.— Se presen- taron ante la Junta de Comisa- rios los preparadores, señores D. Sotomayor, C. Muñoz G., A. Cas- tro, Art. Muñoz, y A. Muscat, manifestando que protestaban por la inscripción de la yegua Fur- lana, por estimar que era antirre- glamentaria y, que se reservaban el derecho para reclamar ante las autoridades correspondientes, en caso de que dicha yegua tuviera alguna figuración en la ca- rrera.

Reclamó J. Orellana contra V. González (Libardonés) y J. F. Marchant (Interferencia) por ha- ber sido cruzado por el primero y estrellado por el segundo a 200 metros de la meta. V. González (Libardonés) contra J. F. Ore- llana (Cafetal) por molestarlo a esta misma altura. La Junta de Comisarios acordó alterar el or- den de llegada, dejando en el tercer lugar a Cafetal, y en el cuarto a Libardonés, y suspender por 10 reuniones al jinete V. Gon- zález por ser el causante de estas incorrecciones.

Se autorizó al jinete E. Márquez para correr desde el próxi- mo domingo.

SEPTIMA CARRERA.— Reclamó R. Silva (Escarabajo) contra C. Pérez (Sugar) por molestarlo en los 950 metros. Casual.

Dió cuenta J. E. Cruz que Rayo de Oro no se empleó, a conse- cuencia de que era molestado por la arena que recibió en la carre- ra.

OCTAVA CARRERA. — Reclama- ron J. Espinoza (Araucano) y M. D'Andrea (Artico) contra J. Guajardo (Starace) por cargarlos a la altura de los 800 metros. Desestimado.

Dieron cuenta L. Pérez que Pan- taloncito le vino mañoseando en el curso de la carrera. L. Jara que Fonda corrió toda la carrera muy abierta.

Se presentó el preparador de Peleador que su pupilo corrió con toda su confianza y exhibió al juego hecho.

La Junta de Comisarios toman- do en cuenta nuevos antecedes- tes presentados por el reparador Armando Henríquez, acordó in- dultar el castigo que se le había aplicado, con motivo de las per- formances de la yegua Dina Mía.

NOVENA CARRERA.—Dió cuen- ta el jinete R. Cornejo que Ga- ma dió una revuelta al partir. Se notifica a su preparador que la adiestre para partir.

DECIMA CARRERA.— Reclama- ron L. Jara (Mástil) contra R. Cruzat (Corzo) por molestarlo en la partida. Desestimado. A. Po- biete (Chamiza) contra C. Gi- raldes (Coquelín) por cargarlo a la altura de los 900 metros. Ca- sual.

Dió cuenta C. Giraldes que Co- quelín se la cargaba en el curso de la carrera.

Se presentó el preparador de Mitiquero a manifestar no estar conforme con la conducción de su caballo.

Las suspensiones a los caballos empezarán a regir desde hoy.

Se adjudicaron las series handicap del programa del "Chile"

RELACION, RESULTADOS GENERALES Y NOTICIAS DIVERSAS

Las siete competencias handi- cap que completaban el progra- ma matinal, tuvieron el siguien- te desarrollo:

DEBORA EN LA INICIAL

Casi de extremo a extremo se impuso la hija de Encantador, en la competencia inicial del meeting, que correspondía a la más modesta de las series han- dicap de velocidad.

Cuando el campo quedó abier- to, salió a la delantera Encan- to, que se mantuvo en esta co- locación por breves instantes, pues Débora, avanzando rápida- mente, se colocó en la posición de privilegio, con un cuerpo so- bre Alegrote, quedando tercero, a la misma distancia, Encanto delante de Aniñada y Brochazo, mientras Zacarías actuaba al fi- nal.

La carrera no tuvo variacio- nes hasta los primeros comien- zos del derecho en que mientras la puntera actuaba con des- envoltura a la delantera, co- menzó a ganar terreno Moon- light, sin otro resultado que es- coltarla en la línea de llegada a tres cuerpos. El tercer lugar, a medio pescuezo, lo ocupó Ale- grote, delante de Aniñada. Quinto se clasificó Brochazo, 6.o Orate y último Zacarías.

LECTOR EN LA MEJOR SERIE

Atinadamente conducido, Lec- tor aventajó a sus rivales en la cuarta carrera de la mañana, que correspondía a la mejor se- rie de los handicaps sobre 1.200 metros.

Cuando el campo quedó libre, tomó la delantera Fogón, con su característica rapidez, y a los pocos metros corridos, ya llevaba dos cuerpos sobre Lec- tor, que a su vez era custodiado a uno por Franklin, que a sus flancos traía a Soberanía.

Corría en último término Ti- to, que partió con deventaja insalvable.

Las acciones se desarrollaron en la forma que anotamos hasta la entrada de la tierra dere- cha, donde Fogón trató de man- tenerse a la delantera, pero las distancias se habían acortado, y pese a sus esfuerzos al pro- mediar las galerías, se vió aco- sado por Lector que tras corta lucha, lo dejó atrás, para ter- minar el recorrido con dos y medio cuerpos de ventaja, mien- tras tercero, a uno y medio cuer- po, se clasificaba Caminito, con escasa ventaja sobre Soberanía. Quinto, se clasificó Vagamundo, 6.o Franklin, y último, natural- mente, Tito.

ANDARIN, CON DIVIDENDO DE 4 CIFRAS, GANO LA QUINTA

Sorpresivo y categórico resul- tó el triunfo de Andarín, ex Ar- gus, un animal que hacía tiem- po no corría en esta pista, y que tenía buenas llegadas con Lloyd Bar y Parralino. El público lo echó al olvido, especialmente al considerar la monta del aprendiz Adasme, pagando las conse- cuencias dolorosamente. Se dió la largada con el irregular Sen- timiento, en la vanguardia, en la que se mantuvo asediado por Vanidad, Andarín, Los Notros, Eco y Gatita. No hubo cambios en el orden hasta poco ante- de desenbocar el pelotón en la tierra derecha, donde avanzaron con mucha decisión el tordillo Los Notros y Vanidad, despla- zándolo de la punta al pupilo de Lancién. Faltando cien me- tros para la raya, por el centro del grupo avanzó Andarín con mucha facilidad, dominando a Los Notros por tres cuartos de cuerpo muy nítidos. Tercera re- mató Vanidad, y cuarta, Yacu- tia. Ultimo, Birrete.

EL FAVORITO MARINAO EN LA SEPTIMA CARRERA

El pupilo de Manuel Segura obtuvo una fácil victoria en la tercera serie palmeña, corres- pondiendo ampliamente al favo- ritismo que le dispensó la afi- ción. Un hecho de importancia para la familia hípica lo consti- tuyó el que en esta carrera se reanudaran las relaciones entre el jinete Rogelio Parodi y Segu- ra, las que estaban suspendidas desde aquella bullada ganancia del caballo Don Verja, que dió tema para tantos comentarios radiales, de prensa y populares.

La partida se hizo con Pacho- so al frente, seguido por Sin Respeto, Irineo, Engaño, Mari- nao, Sugar y al fondo la irre- gular Running Shoes. No hubo cambios de más importancia que el efectuado por Marinao, que perdió varios lugares, dando la impresión de que perdía interés por la carrera. El grupo entró a la recta en el orden anotado, cargando con mucho empeño Serón, Irineo y Engaño, pero sin que pudieran dominar al even- tual puntero, cuando por el cen- tro se hizo presente Marinao, que con mucha facilidad liquidó la carrera a su favor. Segundo remató Serón, tercero Sin Res- peto, que se defendió con mucha entereza; cuarto, Irineo, y últi- mo, Escarabajo.

STARACE EN LA QUINTA SERIE

Un bonito triunfo se anotó el defensor de las sedas de la se- ñora Constantini, al ganar la quinta serie, derrotando estre- chamente a Trento y Silbato, que resultaron al final muy se- rios contendores.

Artico fué el primero en lucir sus colores al frente del grupo, seguido un breve trecho por Pe- leador y Machete. A los 200 metros de carrera, era Trento el que dirigía las acciones, pero de- bió ceder su lugar primero a Fi- gura, que punteó un corto tre- cho, y luego a Silbato, que lo hizo hasta entrar a la tierra de- recha, lugar en que el de Melero brios, Starace, que venía co- rriendo en el centro del grupo, se hizo presente a estas altu- ras de la carrera, y en esforza- da acción, dominó a Trento por tres cuartos de cuerpo, finali- zando tercero Silbato y cuarto Machete. Quinto, Cap'taine, que ya se viene acercando, y última, Figura.

HUNTER EN LA PENULTIMA

Completó su segunda victoria el disparejo Hunter, que acaba- ba de obtener una victoria en el Club Hípico, y que ahora, no obstante subir una serie, se im- puso sin apremios. La nota es- candalosa la puso la conducción de la yegua Gama, que en la tercera cotización, fué contenida desde la partida, haciendo su jinete que la hija de Canaro se quedara en las huinchas, y al final no la exigió en ningún mo- mento, limitándose Cornejo sólo a moverle suavemente las riendas, por temor a que llegara metida en el marcador.

Se dió la largada con Salitre, el de los palos, al frente, segui- do por Hunter y Utopía y con Gama al fondo, por las razones que damos más arriba. El gru- po llegó con sus mismos líderes a la tierra derecha, y fué Rosi- na la que primero trató de es- capar, haciéndolo al abrigo de los palos, pero Hunter, que ve- nía atento a la maniobra, hizo también su avance con bastan- te energía, pasando al frente por dos cuerpos. Salitre desapa- reció de la vanguardia, y fué reemplazado por Pamir, que por- fió hasta el último momento el segundo placé a Rosina, sin lo- grar aventajarla; cuarta, Villa Alegre, y último, Quimérico.

CHEER UP EN LA DE CLAUSURA

De extremo a extremo se im- puso el mulato defensor del se- ñor Guillermo de la Cerda, a pesar de la obstinada persecución de Pálpito, hasta la entrada de la tierra derecha, donde quemó la última gota de ener- gía, persiguiendo al hijo de Omer Emeth.

El pique se hizo con Pálpito en la delantera, seguido por Cheer Up, el que lo dominó des- pués de un ligero entrevero. Ter- cero se colocó Only One; cuar- to, Corzo, y último Mitiquero. Desde la entrada de la recta, Contreras exigió a fondo a Cheer Up, el que le respondió con toda facilidad, desprendién- dose del pelotón tres cuerpos, con los mismos que finalizó el reco- rrido. Segunda fué Perfidia, a la que hicieron correr sólo en los últimos 200 metros, en tác- tica muy errada; tercero, Danilo, que también fué corrido en mala forma; cuarto Venerada, quinto, Coquelín; sexto, Pálpito y último, Mástil.

NUESTRA RECOMENDADA INVASION SALIO AYER DE PERDEDORES

Nuestra recomendada Invasión hizo suya la segunda carre- ra que estaba destinada a potrancas de tres años no ganado- ras.

Cuando se efectuó el pique, tomó la delantera Campista, que rápidamente puso no menos de cuatro cuerpos sobre Ca- lindra, la que era seguida a dos por Invasión quedando cuarta Giovanina y quinta Mayuca mientras al fondo actuaba Vla- dimira.

La carrera no tuvo variante alguna hasta que las hem- bras estuvieron en la tierra de decisión, donde Invasión, ade- lantándose con rapidez tomó el mando y se despegó del gru- po para terminar la distancia en el puesto de honor y con dos cuerpos de ventaja sobre Vladimira que por la misma distan- cia aventajó a Mayuca. El cuarto lugar le correspondió a Gio- vanina, quinta se clasificó Calindra, sexta Queda y última Dicha.

esultados generales de las carreras de ayer

PODROMO CHILE

ERA CARRERA.— Premio BARI- O.— 1.200 metros.— 7.a Serie.— $ 30.000 al primero

	G.	P.
EBORA 53, C. Giraldes, or Encantador y Diplo- ática, de la Suc. G. Va- enzuela	4447	1977
oonlight 54, J Contreras	5336	2285
legrote 54, Jn. Sánchez .	2411	1407
aniñada 48, C. Pérez	6743	4007
rate 56, G Palma	1359	799
emidiosa 51, O. Alliende .	3331	1766
rochazo 50, F. Gatica ..	8036	4748
icha 49, V. Madrid	250	193
irtala 49, V. Maldonado .	689	310
errible 48, J. Sotomayor	987	586
ncanto 48, Jn. Espinoza .	2474	1123
adonella 48, Jl. Leiva ...	159	103
acarías 48, O. González ..	93	95
lodoveo 47, E Núñez ..	438	279
	36744	19678

anada por 3 cuerpos; el 3.o a 1|2 escuezo. Tiempo: 1.14. Retirados: arinero, Carabobo, Galga, Río Mu- o y Bienhechora. Preparador: Juan aggi.

IV.: $ 67.— y 28.—; 25.—; y 35.

NDA CARRERA.— Premio BACHI- LA.— 1.500 metros.— Para potrancas res años, no ganadoras.— $ 35.000 a la primera

	G.	P.
NVASION 52, Juan Espi- oza, por Quemarropa y rusia, del señor Constan- o Silva	9607	4672
ladimira 50, R. Silva ...	2519	1705
avuca 52, F. Gatica	820	385
iovanina 50, S. Arriagada	5396	3123
icha 54, S. Quezada	6711	2203
ueda 53, E. Núñez	2531	1331
alindra 52, O. Valenzuela	2951	1374
ampista 51, C. Giraldes .	1566	724
	32101	15717

anada por 2 cuerpos; el 3.o a 2 uerpos. Tiempo: 1.34 1|5. Corrieron odas. Preparador: A. Vodanovic.

IV.: $ 27.— y 14.—; 21.—; y 43.—

ERA CARRERA.— Premio BERE.— metros.— Para potrillos de dos años, ganadores.— $ 45.000 al primero

	G.	P.
OLACO 55, J. E. Cruz, por The Font y Polonia, del stud Beldor	18180	4927
2.o San Vicente 53 S. Carvajal	5719	2554
3.o Gudari 55, R Cornejo	4051	1279
4.o Infante 54, G. Retamal .	656	416
Germán 55, Jn. Sánchez .	1361	794
Pedigueño 55, L. Pérez ..	599	369
	30563	10339

Ganada por 8 cuerpos; el 3.o a 3 1|2 cuerpos. Tiempo: 57. Corrieron todos. Preparador: A. Vodanovic.

DIV.: $ 14.— y 11.—; y 12.—

CUARTA CARRERA.— Premio BARITO- NO.— 1.a Serie.— 1.200 metros.— $ 37.000 al primero

	G.	P.
1.o LECTOR 53, J. E. Cruz, por Fotográfico y Leonina del stud Feliciana	10585	5329
2.o Fogón 52, J. Contreras ..	5831	1970
3.o Caminito 50, J. Guajardo	2185	1053
4.o Soberanía 54, Jn. Espinoza	6077	2545
Franklin 57, L. Pérez	13245	4702
Tito 57, A. Tapia	10644	3867
Vagamundo 52, C. Giraldes	2641	1233
	51208	20699

Ganada por 2 1|2 cuerpos; el 3.o a 1 1|2 cuerpo. Tiempo: 1.12 2|5. Co- rrieron todos. Preparador: A. Voda- novic.

DIV.: $ 40.— y 19.—; y 34.—

QUINTA CARRERA.— Premio BARITO- NO.— 6.a Serie.— 1.200 metros.— $ 30.000 al primero

	G.	P.
1o ANDARIN 53, J. Adasme por Darién y Altanera, del stud Chiloé	1424	866
2.o Los Notros 54, J. E. Cruz	10949	5883
3.o Vanidad 52, J. Guajardo .	3336	2196
4.o Yacutia 47, Jn. Espinoza .	4578	2647
Firulete 56, Jl González .	3876	2363
Marinela 56, M. Araneda .	3998	2322
Gatita 55, L. Pérez	5212	1910
Eco 54, V. Maldonado .. .	12517	4519
Birrete 53 E. Canales	806	386
Enramada 52, A. Vásquez	8425	4047
Valenciano 52, V. González	3126	1523
Viejo Amor 52, C. Pérez .	1734	1140
Hidalguia 51, R. Cornejo ..	6454	3592
Lamar 51, G. Retamal	1880	951
Tiny 51, C. Giraldes	1075	669
Porotera 50, R. Silva	2515	1405
Sentimiento 49, O. Castillo	7296	4196
S. Star 49, J. Contreras	1485	911
	80686	41530

Ganada por 3|4 de cuerpo; el 3.o a 1 cuerpo. Tiempo: 1.13 3|5. Retira- dos: La Estrategia y Miragua. Pre- parador: L. Navarro.

DIV.: $ 463.— y $ 106.—; $ 24.—; $ 48.—

SEXTA CARRERA.— Premio MUNICIPALIDAD DE SANTIAGO.— (Clásico).— 2.000 metros. —$ 200.000 al primero.

	G.	P.
1.o BOTAFOGO, 61; P. Flores, por Oakland y Cantimpla, del Stud Botafogo	7896	2630
2.o Interferencia, 57; F. Marchant	11725	3182
3.o Cafetal, 55; J. Orellana..	28785	6302
4.o Libardonés, 55; V. Gonzáles ..	3492	1576
Furlana, 55; L. Valenzuela... ..	6044	2256
Brickdust, 55; A. Poblete	7949	3121
	65801	19067

Ganada por 3|4 de cuerpo; el 3.o a 1 nariz. —Tiempo: 2.06 4|5.— Corrieron todos.— Prepa- rador: D. Sotomayor.— Dividendos: $ 69 y $ 29; $ 25.

SEPTIMA CARRERA.— Premio BARITONO.— 3.a serie.— 1.200 metros.— $ 32.000 al primero.

	G.	P.
1.o MARINAO, 54; R. Parodi, por Corn Belt y Marigalante, del Stud Cariago..	28823	8631
2.o Serón, 51; G. Retamal	36938	11308
3.o Sin Respeto, 54; G. Sepúlveda	6379	3577
4.o Irineo, 53; O. Valenzuela.. ..	11832	5167
Sugar, 56; C. Pérez	3433	1788
Escarabajo, 53; R. Silva	2337	1417
Pachoso, 53; E. Canales	3980	2134
Rayo de Oro, 53; J. E. Cruz..	11603	6435
Engaño, 48; Juan Espinoza ..	11384	5063
R. Shoes, 48; L. Jara	2390	1367
	109.100	46.888

Ganada por 3|4 de cuerpo; el 3.o a 1 cuer- po.—Tiempo: 1.12 4|5.— Retirados: Churelo. — Preparador: M. Segura.— Dividendos: $ 21 y $ 16; $ 14 y $ 24.

OCTAVA CARRERA.— Premio BARITONO. — 5.a serie.— 1.200 metros.— $ 36.000 al primero.

	G.	P.
1.o STARACE, 53; J. Guajardo, por Statuto y Fugitiva, de la señora Rina de Costantini	8019	4962
2.o Trento, 48; S. Arriagada	3093	1485
3.o Silbato, 58; A. Vásquez	4359	1859
4.o Machete, 54; R. Cruzat	5465	3264
Camorra, 56; G. Sepúlveda ..	1067	381
Rudecindo, 55; J. Orellana ..	26690	10218
Araucano, 52; Juan Espinosa ..	3216	3081
Peleador, 52; F. Gallea	8418	3506
Relicario, 52; Julio González ..	1132	592
Artico, 50; M. D'Andrea	1246	853
Cap'taine, 50; C. Córdova	6143	2297
Figura, 50; R. Cornejo	15131	5989
Pantaloncito, 50; L. Pérez ..	11450	4935
Tristella, 48; V. Maldonado ..	3466	1708
Fonda, 47; L. Jara	1941	1231
	100.836	45.292

Ganada por 1|2 cuerpo; el 3.o a 1 nariz.— Tiempo: 1.13 4|5.— Retirados: Manto Real y Enfurecida.— Preparador: Rina de Costanti- ni.—Dividendos: $ 103 y $ 29; $ 74 y $ 61.

NOVENA CARRERA.— Premio BARITONIO.— 4.a serie.— 1.200 metros.— $ 31.000 al primero.

	G.	P.
1.o HUNTER, 51; J. E. Cruz, por Salvite y Cazadora, del señor P. Bustos	9103	4839
2.o Rosina, 51; G. Retamal	9210	2975
3.o Pamir, 55; Juan Sánchez	7287	2691
4.o Villa Alegre, 54; L. Pérez	16601	5950
Von Klok, ex Don Rena, 56; A. Vásquez	702	518
Desprecio, 53; C. Pérez	8836	3827
Quimérico, 53; O. Valenzuela ..	652	463
Utopía, 52; Juan Espinoza ..	16393	6541
Ferryman, 51; C. González	1023	570
Gama, 51; R. Cornejo	14425	4968
Alegría, 50; S. Arriagada	780	381
Salitre, 49; A. Poblete	6303	2809
	91314	36583

Ganada por 1|2 cuerpo; el 3.o a 1 nariz.— Tiempo: 1.13 4|5.— Retirados: Don Conrado y Derrotista.— Preparador: Ceferino Cruz.— Dividendos: $ 82 y $ 23; $ 32 y $ 34.

DECIMA CARRERA.— Premio BARITONO. — 2.a serie.— 1.200 metros.— $ 34.000 al primero.

	G.	P.
1.o CHEER UP, 53; J. Contreras, por Omer Emeth y Cumanilla, del señor G. de la Cerda ..	9131	3134
2.o Perfidia, 51; C. Pérez..	13633	4870
3.o Danilo, 53; J. E. Cruz	23681	7035
4.o Venerada, 53; V. Gonzáles	2323	850
Corzo, 57; R. Cruzat	5260	1354
Mitiquero, 57; E. Canales	540	282
Pálpito, 53; G. Retamal	17412	5690
Chamiza, 51; A. Poblete	9375	3567
Coquelín, 50; C. González	5755	1929
Only One, 49; V. Maldonado ..	21178	9362
Mástil, 47; L. Jara	2008	966
	110276	39030

Ganada por 3 cuerpos; el 3.o a 1 1|2 cuer- po.—Tiempo: 1.12 3|5.— Retirados: Parralino, Thrauco y Guardiamarina.— Preparador: Gmo. de la Cerda.—Dividendos: $ 99 y $ 28; $ 22 y $ 18.

Predios agrícolas en Arrendamiento.

SOLICITAMOS PROPUESTAS

para el arrendamiento de los siguientes predios cuya administración está a nuestro cargo:

"HIJUELAS DE SANTA ANA DE TREBULCO".— Ubicadas a m|m. 5 kilómetros al sur del pueblo de Talagante y con una superficie aproximada de 39,47 cuadras regadas. Las Hijuelas son: 3.a, 6.a, 7.a, 8.a, 13.a, y 11.a.

"HIJUELA 5.a DE SAN MIGUEL DE EL MONTE". — Ubicada en la Comuna de El Monte del departamento de Melipilla, a 1,8 kmt. al nororiente de la Estación de El Monte, y con una superficie aproximada de 56 cuadras regadas. Plantación de un limonar de 8 cuadras, incluída en la cabida total. Bodegas. Casas cuidador e inquilinos.

"FUNDO LOS ANGELES" EN RIO NEGRO (OSORNO).— Ubicado a m|m. 6 kmts. al surponiente de la Estación de Río Negro. Superficie aproximada de 122 cuadras.

El plazo de los contratos será de un período máximo de tres años. Contribuciones y derechos de agua de cargo de los arrendatarios. Fecha de entrega: 1.o de Mayo próximo. Se recibirán propuestas, en sobre cerrado, hasta el 13 de Marzo próximo, a las 15 horas, reservándose este Banco el derecho de rechazarlas.

OTROS ANTECEDENTES EN EL

BANCO DE CHILE
DEPARTAMENTO DE COMISIONES DE CONFIANZA

Publ. Condor

FARMACIA HUERFANOS

(MARCA REGISTRADA)

LA MAS PRESTIGIADA DEL PAIS POR LA FORMA SOLICITA Y EFICIENTE DE ATENDER A SU CLIENTELA

AL CUERPO MEDICO

ESTREPTOMICINA, frasco de 1 gramo ..... $ 24.80
ESTREPTOMICINA, frasco de 2 gramos 49.60
SULFATO DE QUINIDINA
COBIONE, ampolletas, Vitamina B 12, cristalina, Merck.
DEPROPANECK, Scharp y Dohme Philadelphia.
PERANDREN de 10 mgr.
SULFATO DE BENZEDRINA.
PASCILAG (M. R.) Acido P. Aminoalcílico (Suizo de Sociedad Anónima CILAG), precio $ 1,000, rebajado a ... ... 900.—
NEO-GYNERGENE, ampolletas, Sandoz.
NEO-GYNERGENE, grageas, Sandoz.
DIGILANID, grageas, Sandoz.
DIGILANID, supositorios, Sandoz.
ALLISATINE, grageas, Sandoz.

BELLAFOLINA, solución, Sandoz.
BELLAFOLINA, comprimidos.
BELLAFOLINA, ampolletas.
CALCIUM, comprimidos, Sandoz.
CALCIUM, tabletas efervescentes, Sandoz.
TEROPTERIN PTEROIL, triglutamato sódico, (solución), caja de 12 ampolletas de 1 cc. Laboratorio Lederle.
TEROPTERIN PTEROIL, solución, frasco de 10 cc., Laboratorios Lederle.
PENICILINA AMERICANA, frasco de 100,000 unidades.
PENICILINA AMERICANA, frasco de 200,000 unidades.
PENICILINA AMERICANA, frasco de 500,00 unidades.
PENICILINA PEN-AQUA. (Penicilina G. Procainica Potásica Estabilizada para inyección acuosa) de 300,000 unidades, Lab. Bristol.
INSULINA Squibb pura, de 40 unidades.

GLOBINA INSULINA con Zinc "Welcome", de 80 unidades
TEDROL de efecto retardado.
DEPANCOL, grageas.
GUANTES DE GOMA PARA MEDICOS "Wiltex" N.os 7, 7½ y 8, el par $ 64.
JERINGAS "Record", de 2 cc.
JERINGAS "Record", de 5 cc.
JERINGAS "Record", de 10 cc.
JERINGAS "Record", de 20 cc.
JERINGAS "RECORD", de 50 cc.
JERINGAS "RECORD" de 100 cc.
JERINGAS EXCENTRICAS "Record", de 5 cc.
JERINGAS EXCENTRICAS "Record", de 20 cc.
JERINGAS EXCENTRICAS "RECORD", de 50 cc.
JERINGAS "Frank", de 100 cc.
JERINGAS "Frank", de 150 cc.

840 -- HUERFANOS -- 840

Amplio respaldo político a S. E. en el Consejo Nacional Ra

Don Eleodoro E. Guzman, jefe del radicalismo, que preside las deliberaciones del Consejo Nacional.

LOS CONSEJEROS DEL PARTIDO RADICAL ALMORZARON CON S. E.

Minutos después de las 12 horas regresó ayer desde Viña del Mar, S. E. el Presidente de la República, con el objeto de recibir a los miembros del Consejo Nacional Radical, a quienes había invitado a almorzar.

A las 13 horas llegaron a la casa presidencial los Sres. Eleodoro Enrique Guzmán, presidente del partido; los senadores señores Humberto Alvarez y Raúl Rettig, y los consejeros nacionales, entre los cuales notamos la presencia de los señores Hermes Ahumada, Jacobo Schaulsohn, Armando Garay, Paulino Viveros, Alejandro Sepúlveda, Augusto Santander, Gustavo Olivares, secretario general del partido, y otros.

Concurrieron también a este almuerzo los Ministros radicales señores Alberto Baltra y Ernesto Merino.

Durante el almuerzo se departió cordialmente sobre diversos tópicos relacionados con el momento político.

Al término del almuerzo, S. E. tuvo palabras de elogio para los consejeros nacionales e hizo votos por que las deliberaciones del organismo máximo del partido dieran frutos positivos en beneficoi del país y de la causa radical.

Alrededor de las 15.30 horas los dirigentes radicales abandonaron la Moneda, dirigiéndose a la sede del Partido, donde se inició la primera reunión del Consejo Nacional.

Por la noche comieron con el Primer Mandatario, el presidente del partido y algunos otros dirigentes.

Parte de los asistentes a la reunión del Consejo. En primer plano: Oscar Bustos, diputado; Benjamín Claro Velasco; Juvenal Hernández, Angel Faivovich, senador, y Armando Garay.— Atrás se ven el senador Raúl Rettig, Ventura Anrique y algunos consejeros nacionales

PROYECTO DE REGLAMENTO APROBO AYER CONSEJO NACIONAL RADICAL

El Consejo Nacional del Partido Radical aprobó ayer el siguiente Reglamento para las sesiones de este organismo tomando como base el proyecto elaborado por el señor Alberto Serrano y que fué aprobado por la Comisión respectiva:

Art. 1.o— El Consejo Nacional del Partido se compone:

a) De un representante no parlamentario por cada provincia y uno más por cada tres diputados o fracción de dos que tenga el Partido en dicha provincia, elegidos directamente por las asambleas;

b) De los Comités Parlamentarios;

c) Del presidente en ejercicio del Partido, que lo presidirá, y

d) Del Secretario General del Partido, que actuará como Secretario del Consejo Nacional.

Art. 2.o— Los Consejeros Nacionales tendrán derecho a ser oídos en los debates del Consejo Ejecutivo Nacional y de sus organismos asesores; pero no podrán formar parte de ellos. Si fueran elegidos para pertenecer como miembros permanentes de dicho Consejo u organismos asesores, deberán optar entre ambos cargos, dentro del plazo de cinco días.

Art. 3.o— El Consejo Nacional designará en su primera sesión:

a) Un Vicepresidente que, con las mismas facultades del Presidente, le reemplace si durante la reunión estuviese imposibilitado para presidirla. El Vicepresidente será elegido en cada reunión ordinaria y no podrá ser reelegido;

b) Un prosecretario que podrá no ser miembro del Consejo.

Art. 4.o— El Consejo Nacional, tiene las siguientes atribuciones y deberes:

a) Revisar la posición política del Partido y fijar normas generales políticas para la acción del Consejo Ejecutivo Nacional. Para modificar acuerdos de la Convención necesita un quórum de los tres cuartos de sus miembros en ejercicio;

b) Nombrar los reemplazantes de los vocales del Consejo Ejecutivo Nacional, que fueren elegidos por la Convención Nacional Ordinaria, cuando cesen en sus funciones o renuncien a sus cargos;

c) Remover a los Vocales del Consejo Ejecutivo Nacional, de designación de la Convención, con un quórum de los dos tercios de sus miembros en ejercicio, y

d) Ratificar los pactos políticos y electorales que se proponga subscribir el Consejo Ejecutivo Nacional.

Los acuerdos que no requieran un quórum especial, se adoptarán por la mayoría absoluta de los miembros asistentes.

Art. 5.o— En conformidad con el artículo del Estatuto, el Con-

(PASA A LA PAGINA 12)

Ultima Hora.—

Hoy se iniciarán las gestiones para nueva combinación política

El Consejo Nacional del Partido Radical dejó pendiente anoche el debate político, a fin de dar tiempo a la comisión que designó en la tarde, para que concretara con las directivas conservadora, socialista popular y falangista, la proposición formulada por voceros de estas colectividades en orden a dar un respaldo político a través del Partido Radical y de estas fuerzas a S. E. el Presidente de la República.

Esta comisión del Consejo Nacional se reunirá con los representantes de las colectividades mencionadas, a las 11.30 horas de hoy, para dar término a esta iniciativa.

El Consejo reanudará sus actividades a las 15.30 horas de hoy, sesión en la cual conocerá los resultados de las conversaciones en referencia.

EXPLOTACION DEL PETROLEO TRATA CAMARA MAÑANA

La Cámara de Diputados se reunirá extraordinariamente mañana de 16 a 20 horas, para tratar materias relacionadas con la explotación del petróleo nacional.

Esta sesión ha sido solicitada por 29 diputados de conformidad con el Reglamento.

S. E. EL PRESIDENTE DE LA REPUBLICA saluda a los miembros del Consejo Nacional Radical, durante el almuerzo que les ofreció a mediodía de ayer en la Moneda. De izquierda a derecha: Gustavo Olivares, secretario general del partido; senador Humberto Alvarez; Excmo. señor González Videla; don Alberto Baltra, Ministro de Economía y Comercio, y Joaquín Muntzaga, delegado de Coquimbo.

DURANTE EL ALMUERZO EN LA MONEDA.— De izquierda a derecha: Eduardo Mella Mella, de Colchagua; don Ernesto Merino, Ministro de Vías y Obras Públicas; don Eleodoro E. Guzmán, presidente del Partido Radical; Raúl Rettig, senador; Augusto Santander, delegado de Valparaíso, y Ventura Anrique Pérez, delegado de Santiago.

La mesa directiva al iniciarse la sesión del Conse jo.—El presidente del partido, señor Guzmán, en compañía del secretario general, diputado Gustavo Olivares y del prosecretario señor Sagüés

GRAN BRETAÑA CREA SERVICIO AEREO A CHILE

El 28 de febrero, la British Overseas Airways Corporation de Londres inaugurará el nuevo servicio aéreo entre Gran Bretaña, la costa oriental de Sud América y Santiago.

El nuevo servicio, según se nos informó, cubrirá la ruta de Lisboa y Dakar a Natal, Río de Janeiro, Montevideo y Buenos Aires. De la capital argentina, las máquinas seguirán, a través de los Andes, con destino a Santiago, restableciéndose la vinculación aeronáutica directa entre Gran Bretaña y Chile, suspendida desde hace un año.

Regresa a EE. UU. el Embajador Nieto

El miércoles, por vía aérea, se dirigirá a Estados Unidos el Embajador de Chile en Washington, señor Félix Nieto del Río, quien dió término la semana recién pasada a los preparativos del programa de viaje del Presidente de la República, Excmo. señor González Videla a Estados Unidos.

El señor Félix Nieto del Río será despedido en el aeropuerto de Los Cerrillos por altos funcionarios del Ministerio de Relaciones Exteriores y amigos personales.

DR. GREENFIELD HABLA HOY DE POLIOMIELITIS

"Factores en el tratamiento de la poliomielitis de la fase subaguda a la fase crónica", será el tema de la conferencia que desarrollará hoy, a las 11 horas, en el Hospital de Niños "Roberto del Río", el Dr. Nathanael Greenfield, médico enviado por la Oficina Sanitaria Panamericana a Chile, para dar a conocer los nuevos métodos relacionados con la parálisis infantil. En el mismo establecimiento hospitalario, el investigador norteamericano ofrecerá el jueves, a la misma hora, su última conferencia sobre "resumen-discusión sobre diagnóstico y tratamiento de la poliomielitis".

El Dr. Greenfield, durante su estada en nuestro país, ha visitados los diversos hospitales de Santiago, Viña del Mar y Valparaíso, y en las que ha dado a conocer a los facultativos chilenos sobre los procedimientos implantados por la ciencia médica de EE. UU. para contrarrestar los efectos de la parálisis infantil.

Por otra parte, se nos informó que el Dr. Greenfield ofrecerá el jueves, a las 17 horas, una conferencia de prensa sobre las observaciones que ha hecho en Chile respecto al brote epidémico de poliomielitis y el tratamiento de la enfermedad.

PARO DE 10 MINUTOS EN EL HIPODROMO, AYER

Los empleados del Hipódromo Chile, paralizaron sus labores durante diez minutos, ayer a las 11 horas, como un acto de solidaridad con el movimiento huelguístico último.

COLEGIO MEDICO DE CHILE

ASAMBLEA GENERAL

— CITACION —

Cítase a los médicos a asamblea general el día 9 del presente a las 21.30 horas en el Salón de Honor de la Universidad de Chile.

En esta asamblea el presidente del Colegio Médico de Chile dará cuenta de las gestiones realizadas hasta el momento ante las autoridades, para obtener la aprobación del Estatuto del Médico Funcionario.

SECRETARIO GENERAL

CERRAMOS

por vacaciones, del 11 de Febrero al 2 de Marzo. Durante este período rogamos hacer sus consultas al teléfono 89921, Compañía N.o 1312, donde trataremos de atender a nuestra distinguida clientela en la mejor forma posible.

K. HERUD Y CIA. LTDA.

S. I. A. M. Soc. Industrial Americana Maquinarias

DI TELLA S. A.

FERIADO LEGAL

Ponemos en conocimiento de nuestros clientes que, desde el 6 al 22 de febrero inclusive, nuestro DEPARTAMENTO DE FRENOS Y REPUESTOS, de Avenida B. O'Higgins esquina República y nuestros TALLERES Y DEPARTAMENTO TECNICO permanecerán cerrados por vacaciones del personal.

El servicio mecánico de maquinarias industriales y de artefactos para el hogar, será atendido ininterrumpidamente con un personal especializado de turno.

Los Departamentos Comerciales de Ahumada 65, e Industrial y Administrativo de Avda. B. O'Higgins 940, continuarán atendiendo al público en la forma de costumbre.

S. I. A. M. DI TELLA S. A.

Nueva
politica
Consej

REUNION
TENDRA

Con asiste
ros nacional
labores, a la
Consejo Nac
Radical. Pre
Partido, sena
Enrique Guz
aparte de los
miembros del
parlamentario

Se procedi
dente, resulta
consejero na
don Tristán

CUENTA DE

En seguida
Partido, seño
tura a la cu
un lapso de
dose a los s
liticos de di
actuación que
llar al Conse
nal, frente a
tos.

El señor G
rante 60 mi
mente. Term
cuenta al en
Nacional.

Se inició
acerca de la
Guzmán, de
tervinieron
nacionales y
del CEN, que
derecho a v
venir en la
organismo m
lismo.

SE APRUEB

Minutos an
se agotó el d
se a votar
por el presi
la cual fué
votos contra
tra, los señor
(Santiago); G
gallanes); Ra
(Valparaíso);
der (Valpara
llo (Concepci
(Concepción)
(Santiago).

DEBATE

A continua
considerar el
en todos sus
nieron en est
te, los señore
vas, Ventura
Serrano, Julio
Gálvez, Fern
to Santander,
Jacobo Schau
Humberto Alv

El punto
debate lo co
crisis minis
con especial
actitud que
mir al parti
Gabinete que
al Excmo. se
la en sus tr
Sobre este pu
manifiesto que
cional tiende,
corrientes, a d
paldo al Jefe
lo cual se pro
tos de los cu
y fueron ma
debate, dos:
hacer un com
diante un Gab
tración, y otr
S. E. la form
binete radical,
dencia de Inq

PROPOSICIO

A esta alu
vocal del CEN,
ma, manifestó
medio, los Part
Socialista Pe
Nacional form
una proposici
que podrían
radicalismo, es
país un Gobie
de avanzada.

El señor Pal
noche anterior
el Círculo Val
representantes
señores Salvad
do Cruz Coke,
Hubner, Guille
Asdrúbal Pena
brook, agregan
comida se habl
ta iniciativa e
que estaba a
cer al Consej

(PASA A LA

Don Luis Alber
mer vocal del C
local en que se
sejo Nacion

...odoro de la Flotilla Antártica, capitán de navío señor Federico Guesalaga, Jefe de la Ex... n de 1947, en los momentos en que da lectura al acta de fundación de la Primera Base Chi... n la Antártida, hace justamente hoy tres años. Hubo una solemne ceremonia en que todos ... oficiales y tripulantes vistieron sus uniformes de parada, y en medio de las violentas rá... de aire polar, se izó oficialmente la Bandera de Chile en el mástil de honor de la leja... nición naval, mientras los presentes coreaban el Himno Patrio, cuyos ecos se perdían en la ...idad del silencio antártico. A la derecha el comandante don Ernesto González Navarrete, ...spués fué Jefe de la Segunda Expedición, y a la izquierda el capitán de corbeta don Juan Bascopé, que actualmente presta sus servicios en la Escuela Naval.—

HOY ES EL TERCER ANIVERSARIO DE LA BASE DE SOBERANIA

Hoy se cumplen tres años que el Gobierno de Chile inauguró en el Territorio Antártico Chileno, la Estación Meteorológica y Radiotelegráfica, denominada "Soberanía", ordenada construir por el Excmo. señor González Videla, como una reafirmación a los indiscutibles derechos chilenos sobre un vasto sector del Continente Blanco, proclamados por Decreto Supremo del 6 de noviembre de 1940, con la firma del Excmo. señor Aguirre Cerda.

La ceremonia solemne de este acto de soberanía, se realizó a las 16 horas del 6 de febrero de 1947, presidida por el Comodoro de la Primera Expedición Antártica, capitán de navío, señor Federico Guesalaga, y en presencia de jefes, oficiales y tripulantes de la Flotilla, de las misiones militar y aérea y científicas que componían la Expedición.

El Comodoro, señor Guesalaga, en una patriótica arenga dió por inaugurada la Casa Antártica Chilena, e instó al primer Destacamento Naval que iba a quedar a cargo de ella durante un año, a cumplir celosamente con su deber de avanzados centinelas de ese pedazo de territorio nacional.

Es así como el Gobierno de Chile asentó en otra forma, sus derechos que arrancan desde tiempos de la Colonia, prolongando de esta manera, la ocupación de las tierras antárticas que muchos años antes habían verificado esforzados pescadores y loberos chilenos que llegaban constantemente hasta esas regiones, estableciendo pequeñas factorías balleneras y loberas, con permiso de la autoridad marítima de Punta Arenas.

El primer izamiento oficial del Pabellón Nacional en esas latitudes se efectuó con honores militares, mientras los circunstantes entonaban el Himno Patrio, y heladas rachas de aire polar hacían flamear la bandera de Chile, cuyos colores se destacaban nítidamente en el fondo blanco de las cumbres cubiertas de hielo eterno.

La Base Naval está ubicada en la Isla de Greenwich a 62 grados, cinco minutos de latitud sur y 59 grados 51 minutos de longitud Oeste.

A cargo de la construcción de la casa prefabricada, estuvo el capitán de corbeta, ingeniero señor Emilio Macera, y de la casa anexa, el arquitecto civil señor Julio Ripamonti Barros.

El primer Jefe que tuvo la base fué el teniente don Boris Kopaitic y el actual es el teniente señor Fernando Dorión.

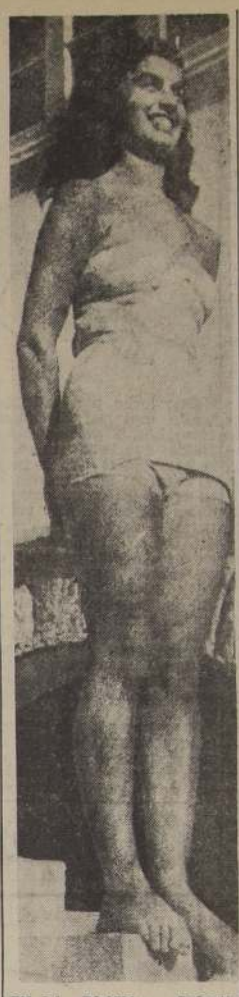

EN LA PLAYA.— Señorita Ene del Carmen Galleguillos recibe la fresca brisa marina en una de las playas del balneario viñamarino, al que han acudido miles de personas en esta temporada veraniega.

800 MIL METROS DE LANAS ENVIA ESPAÑA A CHILE

El Consejo Nacional de Comercio Exterior está considerando la presentación de la Embajada de España en Santiago, para que se autorice la internación a nuestro país de 800 mil metros lineales de lanas.

Esta importante partida de lanas serán distribuídas entre los industriales españoles, y cuyas gestiones estuvo a cargo del Ministro de España en Santiago, señor Doussinage.

TRANVIA CHOCO UN AUTOMOVIL FRENTE A NUESTRO DIARIO

El 30 de noviembre último, el tranvía N.o 85 de la Línea "Parque Cousiño", conducido por el maquinista placa N.o 601, chocó frente a la puerta de LA NACION, al automóvil Ford, patente BV—60, de propiedad de don Eduardo Fuentes, Jefe de los Servicios Gráficos de esta empresa. El choque se produjo en el momento en que el automóvil tomaba colocación en la puerta del diario, a pesar de que el maquinista fué avisado por el empleado del Automóvil Club, que tiene a su cargo, las colocaciones en una calle de amplia visual. Alegó ante el carabinero del tránsito de facción en la esquina de Agustinas con Teatinos, que no le habían obedecido los frenos.

Llevado el asunto hasta el seno de la Empresa Nacional de Transportes, en acciones dilatorias, se llegó al ofrecimiento de una suma de dinero que no compensa el valor de los daños causados al automóvil, según la factura que se exhibió a la Empresa, alegándose que ésta no puede pagar más que el valor que ellos estiman a través de peritajes.

El Gerente de la Empresa, don Alfredo Rioja que se ha negado a recibir a los representantes de este diario, en tres oportunidades, ha mandado decir que cualquier asunto relacionado con accidentes, debe ser tratado en el Departamento de Fiscalía o Judicial, en cuya puerta hay un letrero que dice: "No se atienden reclamos hasta el 1.o de marzo".

MAL ESTADO DE LOS FRENOS DE LOS TRANVIAS.— Innumerables trastornos provoca en el servicio de tranvías el pésimo estado de los frenos de estos vehículos. Este grabado constituye una prueba del problema que origina la anomalía mencionada. El tranvía no alcanzó a hacer su recorrido. Los pasajeros debieron abandonarlo y tomar un micro, en medio de una natural indignación.

...DE MARZO SE ...AN CLASES EN ...ELA DE MEDICINA

...de marzo se inician las ...de la Escuela de Medi... la Universidad de Chi... ...uyas solicitudes para los ...tos del primer año de ... se recibirán entre el ...20 del mes en curso. ...xamen de selección se ...rá el 1.o de marzo, y sólo ...ón a concurso los postu... bachilleres. Por lo tanto, ...aceptará solicitudes sin ...rato en Biología, según ...formó la Dirección de la ...

...ambio comercial ...oductos españoles

...Gobierno de España, por ...edio de la Embajada en ...go, está realizando ges... para tratar de exportar ...tos de la región vascon... Chile. Por otra parte, se ...formó que en nuestro país ...á estudiando la formación ... sociedad para importar ...tos siderúrgicos y meta... de dicha región. ...ha se propone celebrar en ...cha próxima en Santiago, ...posición, dando a cono... mercancías españolas y ...sibilidad de colocarlas en ...rcados chilenos a base de ...

...se reúne directiva ...Fed. de la Madera

...a tratar sobre varios pro... de suma importancia se ...a efecto hoy, a las 19.30 ...una reunión de todo el ...riado del consejo provin... la Federación de la Ma... quedando citados en ca... especial, don Enrique So... ...dro Rubio y Raúl Díaz.

SE REGLAMENTA LA COMPRA DE 90.000 CABEZAS DE GANADO

El Ministerio de Economía y Comercio remitió para la firma del Presidente de la República, Excmo. señor González Videla, el decreto por el cual se reglamenta la internación de 90 mil cabezas de ganado argentino, correspondientes a las cuotas de los meses de febrero a octubre del año en curso.

El mencionado decreto deberá ser firmado en el curso de la semana por S. E., y enviado al Consejo Nacional de Comercio Exterior, a fin de que se adopten las normas sobre tráfico del ganado argentino hacia los centros de consumo de Valparaíso, Viña del Mar y Santiago.

Varios traslados en Servicios del Trabajo

En el Ministerio del Trabajo se cursó el decreto por el cual se designa Inspector Provincial de Antofagasta al señor Fernando Martínez Amar y a don Arturo Venegas Velarde, a la Jefatura de los Servicios en Maule, Cauquenes.

Además se traslada a la señorita Irma Caro Ruiz, de Concepción, a la Provincia de Antofagasta, y al señor Humberto Mandujano Tobar, a la Inspección Departamental de Iquique.

También se cursó otro decreto por el que se nombra Juez del Trabajo de Coronel, al señor Horacio Chávez Zambrano.

Estos traslados se harán efectivos a contar desde el 1.o de marzo próximo.

PREMIO FUNDACION "LUCAS SIERRA" OBTUVO DR. TISNE

Anualmente la Fundación "Lucas Sierra" otorga un premio al mejor trabajo médico del año, en las Jornadas Médicas que se realizan en Viña del Mar, distinción que destaca la capacidad, inteligencia y preparación del respectivo autor.

Correspondió este año el premio a un tema de la especialidad de Obstetricia, recayendo la distinción en el doctor señor Luis Tisné Brousse, por su trabajo: "Control de la hemorragia del alumbramiento y postparto por el uso del ocitócico endovenoso", tema que fué unánimemente reconocido como de extraordinario valor en la materia.

El doctor señor Tisné Brousse, pertenece al servicio del Dr. señor Víctor Manuel Avilés, del Hospital del Salvador, y pese a su juventud, goza de un merecido prestigio dentro como fuera del país.

AYER SE EFECTUARON LOS FUNERALES DEL EX ALCALDE DE Q. NORMAL

Con numeroso acompañamiento se efectuaron ayer los funerales del señor Luis A. Picon, que desempeñó las funciones de Alcalde y regidor de la Comuna de Quinta Normal, de cuya labor quedan imborrables recuerdos. Fué un entusiasta y destacado dirigente de entidades societarias.

El cortejo partió desde el local de la sociedad de Socorros Mutuos "Figueroa Alcorta", y en el Cementerio General, antes de ser inhumados sus restos, se pronunciaron sentidos discursos señalando la intensa actividad del distinguido dirigente mutualista y hombre público.

EXCARCELACION DE UN DIRIGENTE SINDICAL RESOLVERA LA CORTE

El miércoles próximo deberá resolver la Corte de Apelaciones la resolución del Ministro señor Eduardo Varas, quien instruye el sumario por infracción a la Ley de Defensa de la Democracia, y por la cual concedió la excarcelación bajo fianza hipotecaria de mil pesos al dirigente sindical de la Compañía de Electricidad, Alfonso Arellano.

El Tribunal se pronunciará respecto de esta medida, que fué elevada a su consideración en el carácter de consulta. Arellano fué detenido a raíz de la huelga ilegal iniciada por el personal de la Compañía de Electricidad.

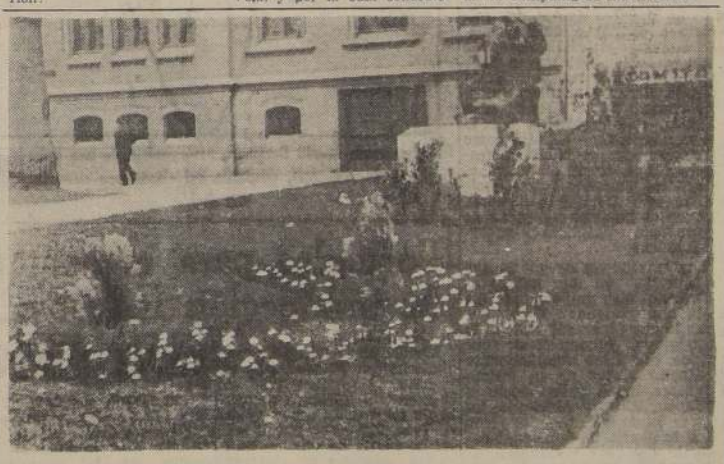

HERMOSO JARDIN EN TIEMPO RECORD.—En dos horas obreros municipales, bajo la dirección personal del jefe del Departamento de Aseo y Jardines, señor Carlos Morales, hicieron este jardín que adorna la plazuela de la Basílica de la Merced, en pleno centro de Santiago, y en un lugar que durante años fué un solar cubierto de basuras. Cabe destacar la acuciosidad que revela el trabajo y la forma novedosa en que se hizo la distribución de las flores, arbustos y pasto.—

DESTINACIONES EN EL EJERCITO

Se han cursado las siguientes destinaciones en el Ejército:

2.o Comandante del R. I. 1. "Buin", el Teniente Coronel, don Iván Berger I.

Jefe Sec. Movilización de la Dirección de los Servicios del Ejército, el Teniente Coronel, don Armando Alfaro S.

El Teniente Coronel, don César Burotto U., al Cuartel General de la División de Caballería (Santiago).

El Teniente Coronel, don Julio Vargas S., a la Dirección de Material de Guerra.

El Teniente Coronel, don Edmundo Urizar I., a la Dirección de Reclutamiento e Instrucción de las Reservas.

El Teniente Coronel, don Armin Koenig A., a la Dirección de Reclutamiento e Instrucción de las Reservas.

2.o Comandante y Jefe de la Plana Mayor del R. I. 11, "Caupolicán", el Teniente Coronel, don Alfonso Cañas Ruiz Tegle.

2.o Comandante y Jefe de la Plana Mayor del R. A. 4, "Miraflores", el Teniente Coronel, don Edmundo Dupouy O.

2.o Comandante y Jefe de la Plana Mayor del R. C. 2, "Cazadores", el Teniente Coronel, don Luis Soto Davies.

2.o Comandante y Jefe de la Plana Mayor del R. C. 1 "Granaderos", el Teniente Coronel, don Roberto Jiménez Ruz.

El Teniente Coronel, don Eduardo Béas A., a la Fábrica y Maestranza del Ejército (Santiago).

El Teniente Coronel, don Humberto Donoso Novoa a la Dirección de Reclutamiento e Instrucción de las Reservas.

Ayudante del Comando en Jefe del Ejército (Santiago) el Teniente Coronel, don Enrique Valdés Muñoz.

El Teniente Coronel, don Francisco González Pérez, al Cuartel General de la 1.a División de Ejército (Antofagasta).

El Teniente Coronel, don Oscar Vallejo Carvajal, al Estado Mayor de las Fuerzas Armadas.

2.o Comandante y Jefe de la Plana Mayor del R. C. 7, "Guías", el Teniente Coronel, don Carlos Poblete Artigas.

El Teniente Coronel, don Gregorio Rodríguez Tascón, a la Academia de Guerra.

El Teniente Coronel, don Osvaldo Campos C., a la Dirección el Material de Guerra.

El Teniente Coronel, don Eugenio Osiadacz Nieto, a la Inspección de Caballería (Santiago).

El Teniente Coronel, don Julio Campos S., a la Academia de Guerra.

2.o Comandante y Jefe de la Plana Mayor del R. I. Ref. 4, "Rancagua", el Teniente Coronel, don Raúl Puelma H.

El Teniente Coronel, don Carlos Sylva Menares, a la Comandancia de Guarnición de Valdivia.

MAL SERVICIO DE MICROS V. MACKENNA

Numerosos vecinos de la Avenida Vicuña Mackenna, en especial del sector sur, han llegado a nuestro diario a protestar por el pésimo servicio que están realizando los microbuses "Alameda-Vicuña Mackenna", línea 1, los días de trabajo, y sobre todo, los domingos.

Esa avenida, más allá de Avenida Matta, no tiene otro medio de locomoción que estos microbuses Sin embargo, es frecuente, como sucedía ayer domingo, que pasa hasta más de una hora, sin que los micros que van hacia el centro se pongan en el recorrido. Los microbuses número 1 se quedan en sus terminales de Santa Elena y RCA., dejando a un vasto y populoso sector sin movilización adecuada.

Los vecinos piden a la Dirección General de Transportes y Tránsito Público, que intervenga para poner fin a esta odiosa desorganización.

...mpliación del Loteo Residencial SANTA MARTA

AHORA UD. PUEDE COMPRAR con $ 25 diarios!

Terminada la venta de las 4 primeras manzanas del Loteo Residencial SANTA MARTA, a 25 minutos de la PLAZA BAQUEDANO, ampliamos nuestra excepcional oferta a un nuevo conjunto de sitios totalmente urbanizados frente a construcciones de varios millones de pesos. ...TA MARTA es un barrio alto en el mismo ...ente Alto, de excelente clima con la tranquilidad una pequeña villa y todas las ventajas de ...a ciudad!

SANTA MARTA QUEDA A POCO MENOS DE 30 MINUTOS DE SANTIAGO, POR MICROBUS O FERROCARRIL! PRECIOS PARA TODOS LOS PRESUPUESTOS... SITIOS DE TODOS TAMAÑOS!

Hay cuotas mensuales que equivalen a una inversión de $ 25 diarios!
¡Algo que Ud. compra sin darse cuenta del gasto!

Inmobiliaria SANTA MARTA
AHUMADA 370 - OFICINA 508
En el terreno, atención permanente. Sr. Eduardo Flores Fábrica Volcanita

Son brillantina y perfume a la vez!

Su cabellera necesita la saludable acción de estas finísimas Brillantinas! Así lucirá brillante, bien peinada y con la distinción que otorgan los aristocráticos perfumes de Atkinsons!

En 3 famosas fragancias:

Perfumada a la COLONIA *(Etiqueta Roja)*

Perfumada a la LAVANDA INGLESA *(Etiqueta Amarilla)*

Perfumada a la Loción ROYAL BRIAR *(Etiqueta Marrón)*

Brillantinas Perfumadas
ATKINSONS

LA NACION

AÑO XXXIV
N.o 11,751

Empresa Periodística "LA NACION", fundada el 14 de enero de 1917. — AGUSTINAS 1700.— TELEFONO 82222.— CASILLA 81-D.
Presidente del Consejo y Director: RAMON CORTEZ PONCE; Gerente: ANTONIO FERREIRA MEDINA.—Consejeros: CARLOS VASSALLO, BOLIVAR APARICIO, EILERT HERUD y JOSE RAMSAY. Jefe de Redacción GUILLERMO EDUARDO FELIU; Jefe de Informaciones: WARING ESPINOSA; Jefe de Propaganda: CARLOS ALZOLA.
Representantes para EE. UU. y Canadá: THE N. DE FILIPPES Co. 551.— FIFTH AVENUE.— New York, 17 N. Y.
Servicio Noticioso Extranjero: UNITED PRESS ASSOCIATION.— Servicio Fotográfico Extranjero: ACME. — Agentes y corresponsales en todas las ciudades y pueblos de Chile.
SUSCRIPCIONES: Un año, $ 750; seis meses, $ 380; tres meses, $ 195.— Valor del ejemplar del día, $ 2.—; atrasado, $ 4.—. Valor del ejemplar días domingos, lunes y festivos, $ 3.—; atrasado los mismos días, $ 6.—

Santiago de Chile, lunes 6 de febrero de 1950.

LO QUE EL PAIS ESPERA

A raíz de los últimos acontecimientos, derivados de la huelga de los empleados de servicios de utilidad pública, han presentado sus renuncias los Ministros liberales y conservadores tradicionalistas, con las que han debido solidarizar los demás Secretarios de Estado. En esta emergencia, S. E. ha resuelto —dado el carácter de las renuncias— reorganizar su Ministerio, tarea que deberá realizar en los primeros días de la semana que se inicia.

El Presidente de la República ha mantenido, hasta donde las posibilidades se lo permitieron, un tipo de Ministerio nacional, considerando que en la hora que viven Chile y el resto de América primaba la importancia nacional de los problemas económicos, sociales e internacionales, por encima de doctrinas y banderías partidistas. En buenas cuentas, para S. E. lo primordial era conseguir la cooperación de todas las voluntades políticas del país —es decir, del pensamiento colectivo nacional— para atender a la solución de esos problemas que no tienen etiqueta ni marca doctrinaria, porque atingen al progreso general, al bienestar colectivo y a la marcha normal de toda la población. De ahí que en el Ministerio actual estuvieran representados sectores de derecha, de centro y de izquierda, como una demostración práctica del verdadero programa que el Presidente ha querido desarrollar en beneficio de todos los chilenos.

Desde el punto de vista práctico, es decir, de mejor gobierno, la fórmula mantenida por el Presidente González Videla, contra viento y marea, tenía un sentido perfectamente lógico para el sistema democrático chileno: la necesidad de que el Ejecutivo contara en el Parlamento con una mayoría firme y segura que despachara los proyectos de ley, especialmente aquellos destinados a orientar y resolver las grandes cuestiones que interesan a las clases asalariadas, y a la prosecución de una política económica que asegurara al país el desarrollo de su comercio exterior y la seguridad de su abastecimiento vital.

Una nueva etapa en la vida política del régimen se inicia con la actual crisis ministerial. La solución de ella está en manos de S. E. tal como la Constitución lo estatuye. Todos los acontecimientos recién pasados no pueden hacer variar el sentimiento dominante en el ánimo del Primer Mandatario, en cuanto a la necesidad de que su política de gobierno siga orientada hacia el interés nacional, y no a la subalterna atención de servicios partidistas. Sea cual fuere el tipo de Ministerio que el Presidente organice, en los próximos días, la labor que él entregue a sus nuevos Secretarios de Estado tendrá esa característica dominante: despacho de los proyectos de interés nacional, y en especial de aquellos que inciden en la solución de asuntos que la ciudadanía media y obrera esperan con urgencia.

Alejándonos del cálido fárrago de la capital, y considerando desde una neutral colocación el espíritu dominante en la ciudadanía chilena, nos encontramos con que coincide plenamente el anhelo de S. E. con el sentir de todos los hombres de trabajo del país. Agricultores e industriales, comerciantes y empleados, obreros y profesionales desean exactamente lo mismo. Su filiación política, sus sentimientos religiosos o filosóficos son superados por la inquietud superior de paz para trabajar, garantías para producir, seguridad para vivir con un mínimo de bienestar.

Esas condiciones que todo chileno desea, y que S. E. ha querido asegurarles desde el primer día de su Mandato Supremo, no se pueden obtener, aunque los esfuerzos gubernativos sean decididos y permanentes, sin la colaboración esencial de toda la ciudadanía democrática. Con barullos politiqueros, con agitaciones demagógicas, con zancadillas empujadas por el odio o la pasión desbordada, no se puede servir los intereses generales del país, porque los hombres del Gobierno tienen que distraer tiempo y esfuerzos en defender el orden público, en asegurar la mantención de los servicios vitales, en deshacer confusionismos y calumnias que desorientan a la ciudadanía.

Porque no es posible, tampoco, que la acción de un reducido número de personas, atrincheradas en Santiago, esté malogrando una tarea que todos los chilenos desean ver resuelta y que el Presidente de la República quiere resolver en beneficio de todos. Esa tarea sería fácil y hacedera si hubiera un mínimo de comprensión, de patriotismo y de desinterés en todos los sectores de la política, de los gremios, de la prensa, y aún de los funcionarios del Estado.

Buenos síntomas

Las iniciativas empuladas, últimamente, por el Alcalde de Santiago y destinadas a la arborización, limpieza y ornato del Parque Cousiño, parecen ser el primer capítulo de una labor dinámica en beneficio de una ciudad, que siendo la principal y más rica del país, se ha mantenido con una administración local inferior a la de pequeños pueblos de provincias.

Basta un detalle, como es aquel de que la laguna de Parque Cousiño no se limpiaba desde hacía 15 años, para comprender el abandono general en que ha vivido Santiago, precisamente en los últimos 15 años. Un vistazo superficial a otros jardines y a la mayoría de las calles y avenidas de la capital de Chile reafirman este aserto.

El bellísimo Parque Gran Bretaña comienza a perder sus jardines por la inercia de las autoridades municipales. Plantas y flores se secan, los desperdicios y basuras llenan prados, terrazas y senderos, sin que los departamentos municipales impidan que el Parque, creado en 1932 solamente, se convierta en ese infecto muladar en que la incuria convirtió al Parque Cousiño, de feliz memoria.

Hay sitios de la ciudad como esa esquina de la Plaza Argentina con Alameda O'Higgins, a donde llegan los microbuses rurales hacia la costa, que es el más hediondo, mugriento y desolado lugar que pudiera imaginarse para la más abandonada ciudad africana. Allí se confunden los miasmas del agua estancada con los orines y estiércol de los caballos, los mendigos lacerados con los ladrones, las ventas antihigiénicas con los pasajeros que suben y bajan de los microbuses. No se necesita un centavo para terminar con esquina tan peligrosa y deshonrosa. Pero ahí está el sitio, asqueroso, mantenido en la inseguridad, la fealdad y la mugre, porque las autoridades no han llegado con su acción policial y de aseo, hacia un sector que enfrenta la estación ferroviaria más importante de la República.

Si se examina el porqué de las aceras destruidas, de las calzadas rotas, de las plazas y parques descuidados de los sitios eriazos abiertos, de los escombros tirados en medio de las calles de arrabal, de las basuras hirviendo al sol de mediodía, se encontrará una causal que tiene sólo un 20 por ciento de económica, ya que el 80 por ciento restante es simple incuria, inactividad y falta de cumplimiento de los deberes municipales.

La acción iniciada por el Alcalde Valdés Morandé, en relación con el Parque Cousiño y otros paseos de la ciudad, puede tomarse como un buen síntoma de mejor servicio municipal. Puede ser la iniciación de una fuerte política que exija a los empleados y obreros municipales cumplir con sus obligaciones específicas. Lo deseamos así por el bienestar de los habitantes de Santiago.

G. E. F.

AL MARGEN DE LA ACTUALIDAD INTERNACIONAL.—

LA ESFINGE

El "pase" impartido finalmente por el Presidente Truman a la elaboración de la bomba de hidrógeno, ha conmovido profundamente a los espíritus, llevándolos a nuevas cavilaciones acerca de lo que sería otra guerra mundial con los actuales o futuros instrumentos de destrucción. Han opinado juristas, políticos, militares, sabios, eclesiásticos, filósofos, etc. Embargada por tal emoción, la opinión pública ha prestado menos interés a acontecimientos de la semana, preñados de las más graves consecuencias a corto plazo, acontecimientos que en otras circunstancias habrían ocasionado enorme revuelo, como, por ejemplo, la reanudación del bloqueo ruso de Berlín occidental, la proximidad de las elecciones británicas, el reconocimiento diplomático otorgado por Moscú al "gobierno" de Ho Chi-Minh, en Indochina, etc.

Tal vez tenga razón el sentimiento general al preocuparse menos por estos simples episodios de la guerra fría, que por la guerra misma, cuya subida de temperatura se ha hecho brusca con la decisión de Truman. Antiguamente, aún hasta la víspera de la segunda guerra mundial, los hombres pudieron contemplar con cierta serenidad, impavidez y con un cierto optimismo el estallido de un nuevo conflicto armado. Echando mano al cálculo de probabilidades, cada cual tenía sólidos motivos estadísticos para esperar que ni él ni los suyos serían gravemente afectados por la nueva hecatombe. ¡Pero después de Hiroshima! ¡Pero después de la superbomba a base de hidrógeno! El mundo, el occidental a lo menos, comienza a ser invadido por una especie de sordo pánico comparable a aquel que afectó a los europeos al aproximarse el año mil, en el que, según ciertas predicciones, debía ocurrir el fin del mundo.

La gran diferencia estriba en que contra aquello, inexorable como los decretos de la Providencia, el hombre nada podía; en tanto que contra esto, contra el desencadenamiento de la tercera guerra mundial, el hombre o los hombres lo pueden todo, porque en conjunto son ellos los dioses y son ellos la Providencia. No se trata, pues, de abandonarse pasiva y fatalistamente a la corriente de los acontecimientos, sino de dominarlos, de influir sobre ellos, de determinarlos. Esta es la lucha dramática en que estamos empeñados.

Lo primero que se les volvió a ocurrir a quienes suelen opinar en estas cosas, fue la posibilidad de lograr éxito en otra tentativa ante Rusia para llegar al control internacional de la energía atómica. Fué desechada por la Secretaría de Estado, como ciertamente destinada al fracaso. Y si Rusia no tolera el control atómico, quiere decir que está decidida a elaborar cuantas bombas sea capaz de producir, atómicas y superatómicas.

¿Convencería de que lo que perdería en una guerra es mucho más importante que lo que pretende? Pero ¿qué es lo que pretende? Esta es la pregunta fundamental: ¿qué pide, qué exige taxativamente Rusia? Antes de la última guerra había países como el Japón, Italia y Alemania, los tres superpoblados, que con su exigencia de "un lugar debajo del sol", exhibían siquiera un pretexto para desencadenar la guerra. Ahora Rusia lo tiene todo. Si examinamos los problemas que en el último año provocaron dificultades y crisis en sus relaciones con las democracias, advertimos que siempre se trató de asuntos regionales, por decirlo así, circunscritos como las ex colonias italianas, la situación de Berlín, Grecia, Corea, etc. Ninguno de estos problemas, reciba la solución que se quiera, afecta en forma seria la suerte de los doscientos millones de individuos directamente sometidos a la soberanía política de Moscú. ¿Por qué, entonces, podría ser causa de una guerra mundial? ¿Y dónde está ese problema particular, material y concreto, que por su magnitud, por la repercusión económica de la solución de que sea susceptible, pudiera afectar vitalmente los intereses de Rusia y, de consiguiente, ser la causa justificada de una nueva guerra mundial? Un tal problema no se divisa en parte alguna.

Es que ese problema no es de índole económica, geográfica, ni "política" en el sentido de "nacional". Es de índole meramente **ideológica**. Rusia no lucha por ciertos mercados, ni por determinadas materias primas, ni por tales o cuales límites territoriales: lucha por la implantación universal del sistema comunista. Y persigue tal finalidad con la tenacidad, con la persistencia, con la pasión de todos los mesianismos. Para ellos, la implantación de dicho sistema es algo así como el cielo para los creyentes, siendo la permanencia en los sistemas opuestos nada menos que el infierno. Ellos luchan por algo así como la "salvación de su alma"... y del alma de los demás. Por esto no admiten transacciones ni reconocen peligros: lo arriesgan todo. Incluso una guerra a base de armas atómicas... o hidrógenas.

Se comprende que frente a tales mentalidades no juegue el argumento de que, aun para el vencedor, los sacrificios de la guerra no quedan compensados por las ventajas anheladas. La "salvación de las almas", queremos decir, el paraíso de la sovietización universal, para ellos no tiene precio. Por eso no los aterroriza la perspectiva del empleo de la bomba de hidrógeno. Por eso, al lado del clamor y de la conmoción de los pueblos occidentales, hemos podido tener el contraste de la impasibilidad y del mutismo perfectos de la esfinge oriental.

¿Qué hacer para contagiarlos con nuestro humano temor y nuestra humana emoción? Destruirles su mesiánica fe comunista. Y esta tarea ofrece todas las dificultades de la penetración de la cortina de hierro, cortina que se ha levantado sobre todo para proteger la fe del militante soviético, de los contactos con el espíritu de occidente. Por todos los medios deberemos multiplicar esos contactos, los que, de mantenerse e intensificarse, deberían concluir por minar el mesianismo moscovita. En esta tarea el tiempo trabaja por nosotros.

Naturalmente, si en el curso de este preceso "pedagógico" los soviéticos llegan a creerse con mejores probabilidades militares de victoria desencadenarán la guerra. Por eso tornamos a una antigua conclusión: debemos estar preparados, y lo más preparados que podamos.

VERAX

La figura del día

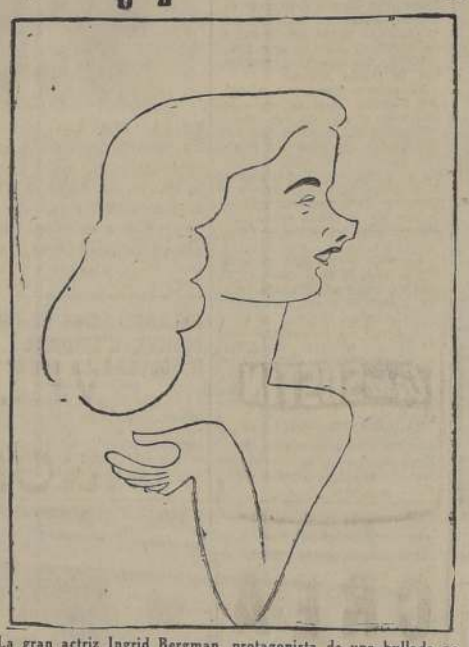

La gran actriz Ingrid Bergman, protagonista de una bullada película de la vida real, comidilla del chismorreo cinematográfico mundial.

Fórmulas para aumentar la producción industrial

Medida en términos de rendimiento por obrero y año de trabajo, la productividad de la industria británica aumentó de un 4 a un 6 por ciento en 1949. Esa cifra puede servir de punto de partida para varios cálculos de interés. Puede compararse con el aumento anual de un 2 y medio por ciento, que se experimentó durante las dos guerras mundiales, para ver cómo hoy se progresa a un ritmo doble que el de antes de la guerra. Puede citarse como ejemplo de la intensidad con que se trabaja. Puede relacionarse con las cifras correspondientes a otras naciones, para demostrar que la economía británica está desempeñando el papel que le corresponde en la recuperación mundial.

Pero quizá la comparación más interesante sea la que cabe establecer con el año 1948. También entonces se calcula oficialmente que la productividad aumentó a razón de un 4 y medio por ciento. Ese tipo de incremento puede decirse que ha superado todas las esperanzas que se habían concebido. En los dos años, la producción de artículos manufacturados se ha elevado en un veinte por ciento, mientras en el programa a largo plazo de 1947 se calculó que habrían de transcurrir cinco años para lograr un aumento de un 25 por ciento.

Sin embargo, existe una gran diferencia entre el aumento de productividad registrado en 1949 y el del año 1948. Este último puede considerarse como el postrer año de la reconversión industrial de Gran Bretaña. En ese período se redujo considerablemente el personal militar: todavía se continuaba dotando de personal a ciertas industrias civiles y desprovevendo de él a ciertas industrias de guerra; nuevas fábricas comenzaban a producir en gran escala. No se debe olvidar que 1947 fué un año de producción relativamente baja, en el que tuvo lugar la crisis del combustible y en el que el programa de reconversión se encontraba en sus más intrincadas etapas.

Comparada con 1947, el de 1948 fué un año de alta productividad. Por ese motivo resulta más notable el aumento de 1949, aunque las estadísticas tracen un cuadro igual. En 1949, el aumento de un 4 a un 5 por ciento de la productividad fué indiscutiblemente el resultado de que de las mismas fuentes salían mayores frutos. Es cierto que aumentó la mano de obra, pero sólo en un dos por ciento. Y la producción de manufacturas y servicios avanzó a razón de un 7 a un 8 por ciento por año. ¿Cómo se pudo obtener mayor rendimiento de las mismas fuentes? Desde luego, los mejores suministros de materias primas contribuyeron a ello. La industria de vehículos, por ejemplo, recibió más acero y piezas componentes, y su producción se elevó en un 25 por ciento en el transcurso del año. También contribuyó la instalación de nuevo equipo y maquinaria. Esto permitió que la industria minera, por ejemplo, aumentase la producción por hombre y turno de trabajo e incrementase el rendimiento total del carbón pese a una reducción en la mano de obra.

Pero después de tomar en cuenta todos estos factores hay que llegar a la conclusión de que la causa principal del avance conseguido es que se hizo un uso más eficaz de la mano de obra, del equipo y de los materiales disponibles. En la campaña que se desarrolló durante el año, en pro del aumento de la productividad —en la que participaron las entidades patronales y obreras, así como el Gobierno—, se puso especial énfasis en la importancia del mejor aprovechamiento de los medios con que se contaba. El esfuerzo unido de las autoridades, los patrones y los obreros ejerció su influencia a veces en industrias enteras y en otros casos sobre determinadas empresas.

A. M

CANCIONES MODERNAS

Los cantantes y las cantantes de hoy se diferencian en que ellos cantan como mujeres, y ellas, como hombres.

Máximo Severo

GEOGRAFIA DEL HAMBRE

El año pasado apareció en París la edición francesa de interesante libro: "Geografía da Fome", de que es autor el profesor Dr. Josué de Castro, director del Instituto de Nutrición de la Universidad del Brasil.

El hambre es un problema tan viejo como la propia vida, dice en el prólogo el Prof. A. Meyer, del Colegio de Francia. Para los hombres, tan viejo como la humanidad. Y uno de esos problemas que ponen en juego la propia sobrevivencia de la especie humana, la cual —para garantizar su perennidad— tiene que luchar contra las dolencias que la asaltan, abrigarse de las intemperies, defenderse de sus enemigos. Pero ante todo precisa encontrar, día tras día, con qué subsistir, esto es, comer. Y esta necesidad se encarga de avisarla el hambre. Para luchar contra ésta, la humanidad ha aguzado su genio inventivo. Nadie lo ignora. Y todo el mundo sabe también que, en este viejo combate contra esta plaga permanente, el hombre ha conseguido apenas una victoria incierta y precaria.

Con todo —y es lo que nos hace ver el Prof. Josué de Castro en las primeras páginas de su libro—, en los países más adelantados parece que las generaciones pasadas preferían no profundizar mucho en este gran problema. ¿Para qué? En el curso de la historia ha habido, sin duda, épocas de hambre. ¡Pero eso parecía tan remoto! Seguía habiendo hambre en algunos países. ¡Pero eso parecía tan distante! Las guerras acarreaban a veces el hambre. ¡Pero eso parecía tan raro!

En realidad, bajo esa aparente indiferencia había algo más que simple imprevisión y egoísmo. Había dos sentimientos más profundos: el primero, oriundo de la convicción milenaria de que los males provocados por flagelos naturales son inevitables; el segundo, de la idea de que la propia organización de las sociedades comporta desigualdades entre los hombres, y que éstas a su vez son inevitables. ¿Para qué, entonces, pensar en lo irremediable?

Estas dos ideas, estas dos actitudes se tornaron insustentables. Un flagelo sólo es inevitable cuando permanece en el misterio. Los males provenientes de la falta de alimentos continúan siendo un problema, pero ya no son un misterio. Esto fué el resultado de cierto cincuenta años de trabajo científico. Hoy día ya se sabe en qué consisten las necesidades en alimentos. Ya sabemos lo que es la alimentación.

Tres etapas fueron recorridas en esta conquista de importancia capital para la humanidad. En el siglo XVIII, Lavoisier abrió las puertas y mostró el camino de la primera etapa. La segunda etapa tuvo lugar en el siglo XIX, cuando los químicos —siguiendo las huellas de Lavoisier— descubrieron que la naturaleza y los seres vivos que en ella se encuentran son compuestos de elementos simples que, según suponían, serían inmutables e indestructibles. La tercera etapa corresponde al actual siglo XX, en que se descubre que los seres vivos son cuerpos químicos incompletos, que existe una serie de substancias (ácidos aminados, ácidos grasos, vitaminas) que ellos no saben hacer, y que necesitan encontrar ya preparados dentro de la alimentación.

Los resultados de estos descubrimientos tienen alcance incalculable. Para comenzar, la palabra hambre ya no basta, porque el término evoca simplemente la insuficiencia de la cantidad de alimentos, provocando la subnutrición y la "muerte por el hambre". Ahora se trata de otra cosa, se ha llegado a saber que no es solamente cuando nuestra alimentación es insuficiente que estamos amenazados; también lo estaremos si esta alimentación está mal constituída. En este último caso, surge una serie de estados de subnutrición, y cuando esta subnutrición es grave puede tornarse rápidamente mortal, y se traduce por dolencias hace mucho tiempo conocidas, pero cuyas causas permanecían ignoradas. Si la carencia de substancias indispensables fuera menos pronunciada, determinaría el mal funcionamiento del organismo, el desarrollo defectuoso de los niños, ciertos trastornos del estado mental y, por último, la degeneración progresiva, terminando por provocar el desaparecimiento de grupos humanos. Los efectos de una mala alimentación son, por consiguiente, mucho más profundos y más amplios de lo que se pensaba. Influyen en la duración y en la calidad de la propia vida, en la capacidad de trabajo, en el estado psicológico de las poblaciones.

C. U.

Notas del D

SUPERSTICIONES CHILENAS

En la laguna de Pu gó don Raúl Torres dáver no ha sido re anunció LA NACION líneas. Una nota trágica del diario vivir veraneante.

La laguna de Pudahuel agrega a su vo suceso doloroso. Esta circunstancia h chada por las viejas vecinas para dar pá que existen en su torno. Se dice que está seres míticos, que atacan y hieren de mo fanos que perturban su eterna paz. Inn las leyendas relativas a ríos o lagunas, en monstruos y seres de amorfas conforma tasía adorna a su acomodo la verdad de tudes.

La fértil imaginación de nuestro pu una serie de mitos y supersticiones. El parte de la araucana, sin que tampoco fluencias trasuntadas desde España por dores. En consecuencia, es dable compr ción imaginativa chilena.

Con la muerte de don Raúl Torres Ga rado viejas historias sobre la existencia manta. Este es un pulpo con el aspecto llejo cabrio que se tiende a sestear en las gunas y ríos. Según nuestros abuelos, es cuatro enormes ojos, aparte de hallarse rios más de menor tamaño. Atrapa a sus cipalmente al hombre y a los animales. Po ña fuerza y es capaz de triturar a un jin balgadura. Para cazarlo se le arroja quis llarse violentamente, se infiere profund muerte. Su desaparecimiento provocará agua.

Otros de los mitos creados por la co pesina son los brujos. Seres humanos mal diante el arte de magia, asumen extraña cas. La forma para no ser descubiertos nocturnas —según la mitología—, es la con cabeza humana y orejas largas y té La hechicería en Chile es una fuente ec table de la actividad humana en las clas

LOS MITOS CREADOS

La CALCHONA, es un pelos y lanas. En de giones adopta diversa ne su origen, según la lar, de un castigo sufrido por una mujer rido. Cierta noche le sorprendió cuando hogar, convertida en una negra oveja. Al mitorio, con espanto vió a sus hijos com queños zorros. Indignado arrojó los un una acequia. Desde entonces la pobre mu gares en su busca para lograr recuperar mana.

El COLO COLO, lagartija succionador las personas cuando duermen, especialme bajadores. El CAMAHUETO, animal ac de terribles garras y afilados colmillos. N y emigra al mar a una determinada eda ra de sus colmillos es ungüento de et El BASILISCO, es un capricho de la na de un huevo que pone el gallo cuando est ma es la de una culebra común, pero tie En Chillán obtiene la forma de un culeb villosas plumas en su alrededor. Antigua cendados de Ninhue, Quirihue, Piedras B adyacentes, alimentaban estos seres para cosechas y ganancias. Tiene un poderío f quién mira. El ALICANTO, es un pájaro de buen o mal agüero. Brilla en la obscu cadores de minerales le tienen por una dad protectora. Los DUENDES, son seres corazón y de minúscula estatura. Las MA invocación a los poderes sobrenaturales de para que intervengan en asuntos absolutam les. El MAL DE OJO, es una superstición chilena. Consiste en una fascinación mal por la mirada de una persona que se h ese maleficio. El mal de ojo es curado po palqui, toronjil y ajenjo. El DIABLO, du der funesto, aparece en la mitología p como un personaje sin importancia, a burla la astucia de nuestro roto.

No hay rincón en Chile que no ten tenebrosa o humorística, pero siempre in zada de sugerencias poéticas. El folklore, característica externa y psicológica colec mantener el espíritu creativo de un pueb

Cartas al Dire

CARTA ABIERTA AL SEÑOR MINISTRO DE JUSTICIA

Señor Director:

A través de las columnas de su importante diario, me permito hacer pública la siguiente carta abierta al señor Ministro de Justicia:

"Respetado señor Ministro: El ser sabedor de su Mensaje al Congreso Nacional, de un proyecto de restauración del **ACUSADOR PUBLICO** en la administración de **justicia en lo criminal, ha sido para mí, como chileno y viejo abogado, un gran placer que me obliga a hacerlo público en honor al** estudioso y valiente Secretario de Estado que hoy sirve la delicada Cartera de Justicia.

La restauración del Ministerio Público es un broche de oro a la campaña periodística que comencé el año 1927, y que la Dirección del diario LA NACION tuvo la gentileza de insertar en su página editorial de 8 de enero de 1950, acto éste que prueba el criterio de verdad del Cuarto Poder del Estado, tal cual lo fué el de su fundador y organizador, don Eliodoro Yáñez.

Las públicas críticas de "Cómo se trabaja en los Juzgados del Crimen", con empleados de simple preparación en Derecho y hasta en moral, tal cual lo dejó establecido el Ministro señor Méndez en su visita anual a los Juzgados del Crimen, obligando a muchos empleados a presentar sus renuncias y a otros a cambiar de Juzgado por ser peligrosas sus maniobras aún contra sus mismos magistrados, han sido oídas por usted, señor Ministro, pues el **mensaje de restauración del Acusador Público traerá el deseado bienestar social que toda la opinión pública ansía como único posible remedio a la criminalidad que ya es causa de alarma en todas las clases sociales.**

Con mis más cordiales felicitaciones, lo saluda su incondicional servidor".

Agradecido de la gentileza del señor Director, me suscribo atentamente.— **Manfredo Blumer Salcedo.**

FOTOGRAFOS FULEROS EN LA VIA PUBLICA

Puente Alto, febrero de 1950.

Señor Director:

Quiero estampar mi protesta contra los fotógrafos callejeros que enfocan con su máquina a los pa-

seantes en la ... días domingos ... gran cantidad d ... a pasar un ra ... al cerro San C ...

No dudo qu ... algunos que ... correcta; pero ... la buena fe de ... desean tener u ... lan tomarles u ... darles una d ... para que vayan ... plas, les pasan ... la cual exigen ... de veinte peso ...

Yo fui víctim ... mercachifles a ... me ha quedado ... da estafa, espe ... les" que tambi ... ñados por ello ... reclamo que h ... de instar a las ... pongan término ... fraudulento.—

COMO SE BU ALCO

Señor Director ... que los funcio ... de hacer cumpl ... coholes no lo h ... ciente, como ... casos que pase ...

1.o— En calle ... tá funcionando ... nos de cien met ... misaría, sin que ... dad haga algo p ... sar de lo que ... 143 de la menc ...

2.o— En Blan ... cos metros de ... ro, también exis ... infringe el mism ... que, midiendo d ... y por la vía m ... za a los cien m ... que lo separa ... de Carabineros.

Ante estas inc ... vista, yo me pe ... ñor Director, en ... cidario de este ... tenga a bien pu ... con el objeto de ... dades superiores ... das necesarias ...

L. P. C.

ABUSOS EN ... REVISTAS E ...

Señor Director: ... extranjeras está ... cualquier artículo ... re en el comer ... los precios en ... Así el Pato Don ... el Billiken, etc., ... ta centavos arg ... vincias cobran ... menos, cuando ... (seis pesos el ... debiera ser muy ... to. Con respe ... mexicanas, norte ... basta decir senci ... están al alcance ... o de las personas ... sueldo mediano.

Es de desear q ... nario municipal ... tenga que ver co ... que se da para ... tas revistas, tom ... caso para evitar ... que día a día se ... A. P. G.

nando por provocar el desaparecimiento de grupos humanos. Los efectos de una mala alimentación son, por consiguiente, mucho más profundos y más amplios de lo que se pensaba. Influyen en la duración y en la calidad de la propia vida, en la capacidad de trabajo, en el estado psicológico de las poblaciones.

C. U.

ARTES DE MATRIMONIO. — Circulan los siguientes par-
Alfredo Christie Pozo y Mer-
Muñoz Montt de Christie
cipan a Ud. el matrimonio
hija Silvia Eliana con el
Maximiliano Poblete Díaz,
será bendecido en Limache,
mingo 12 del presente.

Valparaíso, febrero de 1950".

—"Humberto Poblete Silva y Raquel Díaz Vargas de Poblete, participan a Ud. el matrimonio de su hijo Maximiliano con la señorita Silvia Eliana Christie Muñoz, que se efectuará el domingo 12 del presente, en Limache.

Valparaíso, febrero de 1950".

VIAJEROS Y VERANEANTES.— Se ha dirigido a la Región de los Lagos la señora Laura Latapial de Correa, directora del Instituto Americano de esta ciudad.

—Pasan la temporada en Cartagena, la señora Irene Muñoz de Carmona y sus hijas Irma y Lala.

—En el mismo punto, la doctora Inés Echeverría Martínez.

—En la Quebrada Cajón de Maipo, don Osvaldo Bascuñán Fuenzalida y señora María del Rosario Jerez de Bascuñán, y sus hijos Osvaldo Telasco, Gustavo Adolfo, María Victoria y Hernán Ramón.

—De Nogales, el señor Daniel Valdés Castaño y señora Haydée Palma de Valdés y su hija Eliana.

—A Quintero, a partido el general de Brigada Aérea, señor Jorge Gana Eastman, señora Elena Velasco de Gana y sus hijas Elena y Valentina.

Al mismo punto, la señora Inés Zañartu de Subercaseaux.

—Han partido a Viña del Mar, las siguientes familias: Guzmán Sotomayor; Montt Guzmán; Montt Carvallo; Hunneus Valdés Izquierdo Hunneus; Valenzuela Lecaros; Lecaros García Huidobro; Jackson Braun; Johnson Wilson; Jackson Barros; Buster Braun y Pinto Carrera.

—A Concón, don Arturo Zañartu, señora Luz Olga Rozas de Zañartu y las señoritas Ximena y Paulina Cifuentes Vial.

—Al mismo punto, las familias González Ballivián; Zañartu Pérez; Valenzuela Izquierdo; Silva Lezaeta; Miranda Varela; Munizaga del Río; Jackson Montt y Wilson Jackson.

Señorita RAQUEL HUIDOBRO GARCIA HUIDOBRO

(Foto DANA).

MATRIMONIO — Privadamente se ha efectuado el matrimonio de la señorita Joy Sanders Hormazábal con el señor Francisco Gallardo Pizarro.

NACIMIENTOS.— Ha nacido una hija de don Eduardo Gordon Cañas y de la señora Eliana Varcárcel de Gordon.

—En la Maternidad de la Clínica Tarnier han nacido:

Un hijo del señor Jesús Lozano Fernández y de la señora Teresa Jeffs de Lozano.

—Una hijita del señor Pablo Gómez García y de la señora Elvira Ruiz-Clavijo de Gómez.

—Una hijita del señor Renato Biggi Biggi y de la señora María Luisa Tronfi de Biggi.

—Un hijo del señor Mario Mendoza Caerols y de la señora Silvia de Martini de Mendoza.

—Una hijita del señor César Marasso Buffa y de la señora Carmen Beitrán de Marasso.

—Ana María, hija del señor Patricio Cabrera de Solminihac y de la señora Olga Costa de Cabrera.

BAUTIZOS.— En la Parroquia de la Natividad del Señor ha sido bautizado José Hernán, hijo del señor Armando Bustos Guzmán y de la señora Margarita Adoniz de Bustos.

Fueron sus padrinos el señor Rodolfo Vásquez Bustos y la señorita Teresa Vásquez Bustos.

—Ha sido bautizada Isabel, hija de don Guillermo Ortúzar y de la señora Julia Venegas de Ortúzar.

Fueron sus padrinos don Luis Ortúzar G. y la señora Emma de Ortúzar.

A BORDO DEL "REINA DEL PACIFICO".— En la motonave "Reina del Pacífico", que arribará el 13 del presente a Valparaíso, vienen, entre muchas, las siguientes personas:

Augusto Vicuña, Fernando Zañartu, Berta Reyes de Zañartu, Blanca Errázuriz, Jorge Puelma, Inés Puelma, Elena Ladrón de Guevara, Lina Ladrón de Guevara L., Aníbal Pinto, y otras personas.

ETAMINA
VISILLOS
INGLESA
DOBLE ANCHO
$ 98.— metro
Cretona americana . . $ 145.—
Etamina, fantasía . . . 39.—
LA GENERAL DE TEJIDOS
Depósito N.o 1 — Morandé 617

CIERRES
IMPORTADOS
$0.80 cmt.
MAS de 5 cmt. a $0.75
"Borizon"
PASAJE AGUSTIN EDWARDS 372
ENTRADA POR COMPAÑIA 1068

REVERSIBLE
fino, incluso negro.
$ 95.— metro
LIQUIDA
DEP. "LUXOR"
SAN PABLO 960
(Interior)
Frente al Mercado Central

NOVIOS
Compren sus argollas en la Fábrica más antigua de Chile
Casa SOSTIN
FABRICA DE ARGOLLAS
CALLE NUEVA YORK 66
Importación de relojes suizos. Despacho a provincias.
SANTIAGO

SEDAS
FLOREADAS, FINAS
$ 90.— metro
LIQUIDA
DEP. "LUXOR"
SAN PABLO 960
(Interior)
Frente al Mercado Central

CREA
ITALIANA
ANCHO, 180 CTMS.
Famosa e insuperable
$ 78.40 metro
Tupida, gruesa y de excelente torsión.
LA GENERAL DE TEJIDOS
Depósito N.o 1, Morandé 617

CONCURSO

El Servicio Nacional de Salubridad llama a concurso para proveer varios cargos de Inspectores Sanitarios en las provincias de Santiago y Valparaíso.

Para optar a este concurso se exigen los siguientes requisitos:

Ser chileno.
Edad entre 20 y 25 años.
Haber rendido satisfactoriamente 6.o Año de Humanidades.
Tener salud compatible con el Servicio.
Haber cumplido con la Ley de Reclutas y Reemplazos.

La presentación de los antecedentes deberá hacerse hasta el jueves 9 del presente, personalmente o por escrito, en el Departamento de Ingeniería Sanitaria, Dirección General de Sanidad, Independencia N.o 2, Santiago.

SERVICIO NACIONAL DE SALUBRIDAD

SANTIAGO, 4 de febrero de 1950.

CONSEJO NACIONAL
—DE—
COMERCIO EXTERIOR

LIQUIDACION DE RETORNOS

Se avisa a los interesados que se les concede plazo hasta el 28 de febrero en curso para que liquiden los cambios provenientes de exportaciones a cualquier país y que no hayan sido liquidadas todavía, en conformidad a las disposiciones del Decreto N.o 1509, de 18 de diciembre de 1948, del Ministerio de Economía y Comercio.

A partir del 1.o de marzo, esta oficina se abstendrá de dar curso a solicitudes presentadas por exportadores que no hayan dado cumplimiento a lo preceptuado en el citado Decreto.

EL VICEPRESIDENTE EJECUTIVO

Santiago, 4 de febrero de 1950.

SITIOS

GRANDES FACILIDADES DE PAGO

3 AÑOS PLAZO

5 o/o DE PIE Y 36 CUOTAS MENSUALES
DESDE $ 1.500.-

SITIOS DE 430 m2., DESDE $ 70.000.—

PROXIMO A LA PILA DEL GANSO, TOTALMENTE URBANIZADOS
DOS LINEAS DE MICROS A LA PUERTA
SITUACION DE MUCHO PORVENIR

SE ACEPTAN OPERACIONES POR CAJAS.
NO SE COBRA COMISION

CONSULTE MAYORES DETALLES

AMUNATEGUI 75 — OFICINA 4

DE 10 A 12½ Y DE 3 A 8 P. M.

VESTIDOS NORTEAMERICANOS
de alta novedad!

ABRIGOS de lana, con buenos forros. Modelos con detalles originales, en colores de gran moda
$ 980

BATAS de seda norteamericana. Colores y modelos a elegir, desde
$ 890

TRAJE de dos piezas en sedas lisas y estampadas, procedencia norteamericana. Gran variedad de colores y modelos, desde
$ 1.980

Si es de Los Gobelinos se distingue
Ahumada esq. Compañía

Publicitas

FUNERALES DE DON ROLANDO IZURIETA

Muy lamentado ha sido el trágico fallecimiento del señor Rolando Izurieta Lorenzi, acaecido anteayer en el vecino pueblo de Puente Alto, en un accidente del tránsito.

El señor Izurieta pertenecía a una de las familias más antiguas y respetables de la vecina localidad y su prematura muerte enluta en forma muy directa a los hermanos Izurieta, distinguidos oficiales de Ejército.

Los funerales del extinto se efectuarán hoy en el Cementerio General, partiendo el cortejo a las 15 horas, desde la Avenida General Bustamante esquina de Rancagua.

HOMENAJE RADIAL A AUGUSTO D'HALMAR

La Alianza de Intelectuales de Chile, por intermedio de Radio "La Reina", rendirá hoy de 19.30 a 20 horas, un homenaje a la memoria del que fuera miembro de su Presidium de Honor, escritor Augusto D'Halmar. En este homenaje radial, hablarán la presidenta, Mireya Lafuente, quien se referirá en general, a la personalidad del gran escritor, y el poeta Hernán Cañas, quien leerá un poema dedicado a tan ilustre personalidad. Números musicales completarán la audición.

CANDIDATURA DE ALEJANDRO RUZ EN QUINTA NORMAL

El candidato a regidor por la Comuna de Quinta Normal, señor Alejandro Ruz Aguilera, acompañado de algunos dirigentes, visitó ayer las poblaciones comunales de Patricio Gómez Morandé y Zelada, encontrando nuevas adhesiones a su candidatura.

En la población "Francisco Barrea", se organizó un Comité cuya directiva quedó compuesta en la siguiente forma: Presidente, señor Luis Alberto Alarcón; Secretario, señor José Meneses; Tesorero, señor Pedro Llanos; Directores: señores R. Valenzuela, Armando Rojas, Norberto Ortiz, Manuel Passalagua, Osvaldo Grez, José Arce, Armando Romo, y señoras Mercedes de Varas, Rosa de Valenzuela, Mercedes Ruiz de Báez, Gertrudis Méndez de Uribe y Polinda de Rojas.

Mañana se reunirá el Comando Central de la candidatura, a las 21 horas, en José J. Pérez 4273.

CINCO HERIDOS EN AGRESIONES

El día policial de ayer se caracterizó por las agresiones registradas en diversos sectores de la capital, y cuyas víctimas se encuentran en estado de gravedad en la Asistencia Pública. En la mayoría de estos casos, los hechores no pudieron ser identificados o huyeron.

A las 8 horas, Luis Aguirre Alvarez, que emprendió la fuga, cayendo con pies y manos a [illegible] Leiva Mora, de 23 años, obrero, quien debió ser hospitalizado grave, en el Barros Luco.

Cuarenta minutos más tarde, en la Población Mussa, varios individuos no identificados, agredieron con cuchillo a Belarmino [illegible], 25 años, obrero, y a Orfelio Osorio Vergara, de 45, también obrero, quienes fueron trasladados al Barros Luco.

A las 9 horas, en Coquimbo con Nataniel, un desconocido que huyó, dejó gravemente herido a cuchillo a Juan Aránguiz Silva, obrero, domiciliado en Nataniel 983, quien recibió lesiones en el abdomen. Quedó hospitalizado en la Posta N.o 2.

—Con una herida a bala en el abdómen se presentó a la Posta N.o 2, Luis Fernando Lara Gómez, obrero, siendo hospitalizado en esa unidad.

ARRIENDA
FRACS. SMOKINGS, CHAQUETS
También trajes de novias, madrinas, damas. Pieles, cortinas, alfombras, radioelectrolas etc.
FONO 36953
SAN ISIDRO 618

Nueva Colección de Códigos
ACABA DE APARECER
Impresa en papel biblia y empastada en cuero marroquí
PRECIOS OFICIALES
En dos volúmenes . $ 1.360.—
En tres volúmenes ....1.500.—
ZAMORANO Y CAPERAN
COMPAÑIA 1015 — CAS. 362
FONOS: 80726-27 y 28

CADA DOMINGO VAN 10.000 PERSONAS A LA QUINTA NORMAL

Tradicionalmente un centro de experimentación y estudio para los futuros ingenieros agrónomos, la Quinta Normal de Agricultura, adquirió desde ayer la fisonomía de excepcional lugar de recreación y veraneo que puede llegar a ser el más extenso y pintoresco de la capital, cuando numerosas familias que se proponían salir a los alrededores de Santiago, postpusieron el viaje, y se fueron a este popular paseo, en donde cada domingo concurren alrededor de diez mil personas.

LA NACION, en una visita a la Quinta, constató que, en relación con anteriores temporadas, el aumento de público es extraordinario. "Venimos todos los días desde que mi esposo salió de vacaciones", dijo la señora Clarisa Vega de Toro, quien se servía unas opíparas once acompañada de sus hijos Ana, de 17; Berta de 9 y Luis de 6 años, a las orillas de la laguna. Agregó que ellos y otras diez familias amigas, habían tomado boletos para Peñaflor, pero decidieron dirigirse a la Quinta, en la que virtualmente, ya no dejan un rincón libre, los "weeks ends" económicos que empleados y obreros, organizan espontáneamente en ese recinto.

Los veinte botes se repletaron en escasas horas, mientras una "cola" esperaba su turno para ocupar las embarcaciones preferidas, que son el "Copiapó", el "Imperial", el "Chacao" y el "Allipén", por su rapidez y comodidad.

Entretanto, en medio de la heterógenea muchedumbre que se disputa cada pulgada de terreno, en libre y democrática selección de ubicaciones, evangélicos y católicos enfrentan cordialmente sus creencias defendidas por apasionados oradores. Un "pitoniso" criollo, Jorge Onfray, con una máquina elaboradora de horóscopos, y secundado por un simpático ratoncito blanco, le dice la buenaventura a los que pasan. Vendedores de empanadas, de pescado frito y de fruta confunden su pregón con los charlatanes que hacen juegos de manos y de palabras ante los corrillos que les rodean, les escuchan y les aplauden.

"No creamos en la guerra: el mundo está garantido y habrá paz", gritaba con acento profético, Ernesto Claro, quien luego vendía un pequeño folleto que contiene, según dijo, "sugerencias para resolver los males morales de la humanidad".

El cine al aire libre, iniciado frente al Museo de Historia Natural, y que el público ha acogido con entusiasmo, completa la inconfundible fisonomía de balneario que ha adquirido la Quinta y que los santiaguinos han incorporado definitivamente en sus itinerarios de veraneo.

AMPLIACION DE CONVENIO ENTRE CHILE Y EE. UU.

En marzo próximo, los Gobiernos de Chile y Estados Unidos realizarán las consultas respectivas en relación con cambios menores en el acuerdo comercial recíproco suscrito entre ambos países. Así se nos informó en el Ministerio de Economía y Comercio, agregándonos que dichas consultas se iniciarán el 9 del próximo mes.

Los Gobiernos chileno y norteamericano considerarán especialmente las tarifas aduaneras de Estados Unidos, sobre los frejoles secos procedentes de Chile y las tarifas chilenas sobre las importaciones de lúpulo para cerveza y sopas envasadas. Estas medidas tienden hacia un mejoramiento de las relaciones comerciales chileno-norteamericanas.

Pavimentación de la 8.a Avenida en comuna de San Miguel

Vecinos de la Octava Avenida de la Población Residencial Atacama, ubicada en la comuna de San Miguel, se reunieron ayer para considerar varios problemas que les afectan, entre otros, el relacionado con la pavimentación de la citada avenida que será solicitada a las autoridades.

Fué designado el directorio que tendrá a su cargo esta labor y quedó compuesto en la siguiente forma: presidente, don Francisco Adrovez; vicepresidente, don Antonio Vecilla; secretario, don Alfredo Maldonado; tesorero, don Antonio Díez; directores, señores Luis Moreno, Juan Fuentes y Víctor Canales.

PROFESOR
de la Escuela Nº 21
de San Fernando (Colchagua), ofrece permuta a profesor de Curicó, Concepción o Arauco.
Escribir a:
JOAQUIN DE LA FUENTE
— NANCAGUA —

No hubo dificultades en reanudación de labores en Compañía de Teléfonos

Una de las numerosas familias que eligieron la Quinta Normal para su veraneo. Conduce la lancha Mario Garrido, y lo acompañan su esposa, Margarita, Nicolás Fuentes, Elsa Rivera y el menor de sus hijos, Roberto, de un año, que juega con el agua.

Dos mil personas rodean la pintoresca laguna de la Quinta Normal, actualmente el punto de recreación preferido por esa numerosa parte de la población santiaguina que busca los veraneos "económicos".

Declaración oficial hizo el Ministerio del Interior, anoche

El Ministerio del Interior entregó anoche a la prensa, la siguiente información oficial que sobre la reanudación de faenas en la Compañía de Teléfonos, emitió el Interventor Militar en esta empresa, teniente coronel don Javier Díaz:

1) Durante los días 4 y 5 de febrero, el Servicio de teléfonos funcionó normalmente en todo el país.

2) Ciertos diarios, han publicado en sus ediciones del sábado 4 y hoy domingo 5, algunas informaciones relacionadas con la vuelta al trabajo de los empleados y obreros de la Compañía de Teléfonos de Chile, que no se ajustan a la realidad.

Con el objeto de dejar establecida la más estricta verdad y evitar noticias tendenciosas, falsas o mal intencionadas, se informa:

a) En ningún momento ha habido excesos en el ejercicio de autoridad;

b) El Interventor Militar en la Compañía, no ha impedido en ningún momento la vuelta de los empleados a su trabajo; por el contrario, el retardo de la recepción se debió exclusivamente, por una parte, a la demora de los mismos empleados en presentarse, ya que concurrieron a las oficinas a las 16.30 horas del viernes, debiendo haberlo hecho, a las 10 horas; y, por otra parte, a la necesidad de efectuar un relevo metódico y ordenado del servicio de teléfonos, considerando que el personal militar se encontraba en funciones en las plantas automáticas, centrales, oficinas, etc;

c) La totalidad de empleados y obreros, que se presentaron, aproximadamente un 95 o.o de la dotación en Santiago, fué recibidas por el Interventor Militar, luego no es efectivo que hayan quedado doscientos empleados sin volver al trabajo;

d) Las empleadas operadoras fueron recibidas a las 9 horas, del sábado, a causa de que hubo necesidad, por parte del Departamento de Tráfico de la Compañía, de reorganizar los turnos de servicio, lo que no alcanzó a hacerse en la tarde del viernes, tomando en cuenta, además, que el personal correspondiente a otras plantas, se encontraba trabajando en la Central de San Martín;

e) No es efectivo el hecho de que hayan existido deterioros de ninguna especie en las instalaciones, maquinarias, o aparatos de la Compañía, en el momento de reintegrarse los empleados y obreros al trabajo. Los obreros, por otra parte, no tienen ingerencia en las máquinas de precisión, ni en las maquinarias complicadas, las que son manejadas por empleados técnicos que estuvieron a cargo de ellas en todo momento.

El señor Gerente de la Compañía puede aseverar, si se le pide, que la entrega del servicio por parte de la Escuela de Telecomunicaciones, se hizo en forma normal e integral en cuanto a su funcionamiento y sin ninguna novedad en las instalaciones de la empresa; dicha entrega terminó el sábado a las 16 horas. Por lo demás el normal funcionamiento de los servicios de teléfonos en todo el país, es el mejor de mentido de las informaciones inexactas;

f) En consecuencia, en la mañana del lunes 6 próximo, deberá estar en trabajo la totalidad de los empleados y obreros de la Compañía de Teléfonos de Chile, que se presentaron en la tarde del viernes y en la mañana del sábado de vuelta a sus labores, o de los que lo hagan el mismo lunes.

JAVIER DIAZ, Teniente Coronel Interventor.

PROYECTO DE...

(DE LA PAGINA 8)

sejo Nacional deberá reunirse ordinariamente, por lo menos una vez cada tres meses.

Antes de clausurarse una reunión ordinaria, el Consejo Nacional fijará la fecha en que dentro del trimestre próximo, deberá reunirse nuevamente, de acuerdo con el artículo precitado.

Art. 6.o— El quórum para sesionar, será la mayoría de los Consejeros Nacionales en ejercicio.

Art. 7.o— Es facultad privativa del Consejo, determinar la duración de cada reunión, lo que se hará por simple mayoría, teniendo en consideración las materias que figuren en tabla y demás circunstancias que deben tomarse en cuenta.

Art. 8.o— El orden de las sesiones del Consejo será el siguiente: 1) lectura del Acta anterior; 2) correspondencia; 3) elecciones que procedan; 4) Cuenta del presidente del Partido; 5) Orden del día para discutir la cuenta, en primer término, y las proposiciones llegadas a la Mesa, en seguida; y 6) incidentes.

Art. 9.o— Cada Consejero Nacional tendrá derecho a usar de la palabra hasta por veinte minutos por cada materia en debate, pudiendo el presidente ampliar ese tiempo, hasta por diez minutos más.

No obstante, la mayoría de los Consejeros podrá autorizar una mayor prórroga, cuando así lo estime conveniente.

Igual derecho tendrán los miembros del Consejo Ejecutivo Nacional, los parlamentarios y los miembros del Tribunal Supremo.

Los miembros del Consejo Nacional tendrán derecho preferente a usar de la palabra.

Art. 10.— Debatido un asunto y siempre que hayan participado en el debate seis oradores a lo menos, podrá pedirse la clausura del debate. No habrá segunda discusión.

Se entenderá agotado el debate si ofrecida por tres veces la palabra por el Presidente del Consejo, no le fuere solicitada.

Art. 11.— Habrá tres clases de votaciones: económicas, que se efectúa a mano alzada; nominal, que se realiza respondiendo cada Consejero con un —sí—, un —nó— o una ABSTENCION, al ser nombrado por el Secretario; y secreta que se lleva a cabo por medio de cédula que el votante deposita en urna cerrada, en el acto de ser llamado por el Secretario.

Las votaciones para elegir o renovar vocales del Consejo Ejecutivo Nacional, o cualesquiera otras en que se trate de personas, serán secretas. Las cédulas para votaciones secretas serán iguales.

En los demás casos, es atribución privativa del Presidente del Consejo determinar la forma de votación.

Art. 12.— En caso de empate en alguna votación, se repetirá ésta y si se vuelve a producir el empate, se dará por rechazada la proposición.

Art. 13.— Los acuerdos del Consejo Nacional, se llevarán a efecto sin esperar la aprobación del Acta respectiva, salvo resolución expresa en contrario.

Art. 14.— El Secretario del Consejo levantará acta de todo lo obrado, la que será registrada en un libro especial que quedará depositado en la Secretaría General del Partido, y que, junto con el archivo de documentos del Consejo, se mantendrán al día y estará a disposición de los Consejeros que quieran consultarlo.

Es obligación del Secretario del Consejo, enviar a los Consejeros Nacionales, dentro de los veinte días siguientes al término de cada reunión, copias del Acta, acuerdos y demás documentos correspondientes por medio de cartas certificadas.

En la misma forma deberá el Secretario enviar a los Consejeros Nacionales, para su conocimiento y estudio, copia de cada proposición, petición o informe que se reciba en la Secretaría del Consejo con anticipación a la fecha determinada para celebrar la próxima reunión ordinaria.

Art. 15.— En caso de Convocatoria a sesiones extraordinarias, el Secretario deberá enviar a cada Consejero Nacional, junto con la citación pertinente, la Tabla de materias de que deberá ocuparse el Consejo en dicha oportunidad.

Art. 16.— El Consejo Nacional podrá ser citado a reunión extraordinaria por el Presidente, cuando lo estime conveniente y deberá citarlo cuando se lo pida la mayoría absoluta de sus miembros en ejercicio.

LLOVIO EN EL BARRIO ALTO

Después de una tarde de extraordinario calor, anoche empezó a caer en El Golf una copiosa lluvia.

También en el resto de la ciudad se hizo presente una llovizna no registrada en mucho tiempo, en esta época.

REGRESO DEL SUR EL MIN. DE AGRICULTURA

En la tarde de ayer llegó por vía aérea procedente de Puerto Montt, el Ministro de Agricultura, dimisionario, señor Víctor Opaso Cousiño, quien realizó una visita a la provincia de Aysén y también concurrió a la inauguración de la Exposición Agrícola y Ganadera de Chiloé que con todo éxito ha funcionado en Ancud.

Amplio...

(DE LA PAGINA 8)

proposición tendiente a lograr un entendimiento con las fuerzas de Izquierda, a fin de dar una nueva fisonomía al Gobierno del señor González Videla.

Esta indicación fué debatida ampliamente, interviniendo en la discusión, en forma especial, los señores Palma, Rettig, Cuevas y Schaulsohn. Todos los oradores coincidieron en que se podría iniciar conversaciones con dichos partidos, sobre la base de un programa de acción, para lo cual sería cuestión previa concertar un pacto, no entre simples personeros, sino que entre las directivas de los mencionados partidos, con el objeto de asegurar a S. E. un respaldo político efectivo.

SE DESIGNA UNA COMISION

Aceptada la indicación del señor Palma, se designó una comisión, compuesta por los señores Palma, Cuevas, Carrasco, Vivanco y el consejero nacional y vicepresidente, don Tristán Gálvez, con el objeto de que iniciara de inmediato conversaciones con los representantes de los partidos proponentes del pacto de Izquierda. En seguida se levantó la reunión del Consejo, a las 22 horas, para proseguirla a las 23.30 horas.

DETERMINACION DE LOS CONSEJEROS

Al término de esta primera reunión, tuvimos oportunidad de conversar con la casi totalidad de los consejeros nacionales, quienes nos expresaron unánimemente que existía el sereno y firme propósito de constituirse en sesión permanente, si fuera necesario, hasta dejar resuelto el problema político, especialmente en lo que incide con una fórmula ministerial que satisfaga las aspiraciones de la mayoría del país, especialmente de las bases radicales.

DETENIDO EL HOMICIDA DEL ANCIANO ZAMORANO

Personal de la Brigada de Homicidios detuvo anoche a un individuo que sería el autor de la muerte del anciano Carlos Zamorano Miranda, quien llegó a su casa de Santa Teresa 908, sangrando en la noche del jueves dejando de existir en la mañana del sábado.

Aunque el detenido, cuyo nombre se mantiene en reserva, ha negado su participación en el hecho, la investigación logró establecer que tuvo un violento altercado con la víctima, por asuntos de dinero, agrediéndole con un laque. La autopsia médico-legal, determinó que las heridas que le causaron la muerte fueron inferidas con arma contundente.

MISTERIOSAMENTE DESAPARECIO UN ANCIANO, AYER

Misteriosamente desapareció ayer de su hogar, el anciano señor Florentino Brito Palma, quien, según expresaron a LA NACION sus hijos José y Servando, con quienes vivía en Gavilán N.o 495, salió de su casa a las 9 de la mañana, sin que hasta el momento haya regresado.

La denuncia de los familiares del señor Brito fué comunicado por la Prefectura General de Carabineros a todas las comisarías. Viste paletó negro rayado, pantalón café y sombrero azul. Tiene 80 años de edad y es sordo.

REALIZAMOS
trajes y batas de seda estampada y lisa. Ultimas novedades trajes sastre, paletos 3/4, tapados, blusas, etc., etc.
CREDITOS SIN RECARGO
SAN DIEGO 472
FRENTE PLAZA ALMAGRO

PROPUESTAS PUBLICAS
CAJA DE PREVISION DE EMPLEADOS PARTICULARES
TERRENOS PARA POBLACION CAUQUENES
Llámase a propuestas públicas para la adquisición de un terreno en la ciudad de Cauquenes, destinado a la construcción de una población.
Bases y antecedentes en Santiago, edificio de la Caja, Huérfanos 1270, 5.o piso, oficina 508; y en la sucursal de la Caja en Talca.
Las propuestas se abrirán el día 27 de febrero de 1950.
EL VICEPRESIDENTE EJECUTIVO.

MAYOR IZURIETA GANO LA PRUEBA DE VERTICALES

El programa de ayer, del torneo hípico internacional, se inició con la prueba para damas, en disputa del Premio "Dirección General de Carabineros", correspondiendo el triunfo a la amazona señorita Sonia Burckhadt del Santiago Steeplechase Club, montando "Ardilla". Cumplió el difícil recorrido con cero falta. Segunda se clasificó, la señorita Mery Serra, del Santiago Paperchase, montando "Bandick"; y tercera, la señorita María Sturmer, del Valparaíso Sporting Club, montando a "Sonrisa".

A continuación, se corrió la prueba de "Verticales", para todo competidor, por el premio Comandante en Jefe de Caballería", venciendo el mayor don Pelayo Izurieta, del equipo militar de Chile, con "Putaendo". Segundo, el teniente, señor Héctor Rodríguez, de la Escuela de Carabineros montando "Bambi"; y tercero, el señor Alvaro D. Toledo, del equipo civil de Brasil, montando "Flori Rose". Cuarto, el subteniente, señor Fernando Arana, del Regimiento de Húsares, en "Manantial", y quinto el teniente, señor Felipe Dick, del Brasil, montando "El Dorado".

Finalizó la reunión, con la prueba del recorrido contra el tiempo, con obstáculos a 1.50 metros de altura, por el premio "El Mercurio", y en la que se impuso, el señor Alvaro D. Toledo, del Brasil montando "Flori Rose"; segundo el teniente, señor René Ruiz, de Carabineros, montando "Marapio"; tercero, el capitán, señor Ricardo Echeverría, del equipo de Chile, montando "Cueca"; y cuarto la señorita Mery Serra del Santiago Paperchasse, montando "Bandik".

En la segunda serie de la prueba de azar con que se inició la rueda de la noche, triunfó el capitán Edo. Opaso, del equipo de Chile, montando "Edil". El segundo lugar correspondió al teniente René Ruiz, de Carabineros, en "Porapio".

En la prueba de potencia, en disputa del premio "Intendente de Valparaíso" triunfó el mayor Hernán Vigil, del equipo de Chile, montando "Chileno"; segundo el capitán Oscar Cristi, de Carabineros, montando "Scapace".

En la prueba para equipos militares triunfó el equipo peruano, integrado por el capitán Roberto Zapata y el teniente Rizo Patrón, con un total de 48 faltas, correspondiendo el segundo lugar al equipo chileno que integraron los capitanes Edo. Opaso y Ricardo Echeverría. El tercer lugar el equipo del Brasil.

El torneo continúa el miércoles.

DIENTES antiestéticos
y en posición irregular reciben perfecta armonía y aspecto con fundas de porcelana.
Dentaduras artificiales últimos sistemas con o sin paladar.
Se coloca la dentadura postiza inmediatamente después de haber hecho las extracciones.
¡Pida terminación urgente!
Clínica Dr A. RODRIGUEZ
Pasaje Agustín Edwards 29, entrepiso 111 — Entrada por AHUMADA 312
Fono 67378

AL CUERPO DE PRACTICANTES DE CHILE
De alto interés para los practicantes y otros profesionales de la medicina auxiliar, especialmente para los servicios de provincias, es el libro "El PRACTICANTE Y LA OTO-RINOLARINGOLOGIA", texto práctico de consulta en afecciones de los Oídos, Nariz y Garganta, por el practicante José Leiva Jofré.
Edición limitada agotándose.
Pídalo contra reembolso directamente al autor, PINTO 95, Buin.
Agente en Santiago: señorita Mercedes Reyes, Bandera 780, 4.o piso.
Valparaíso: señor Juan Yáñez Maldonado, Avenida Argentina N.o 220.
VALOR DEL EJEMPLAR $ 95

PARA LA PLAYA Y EL CAMPO
Vestidos en pinué liso y floreado. Telas importadas. Soleras. Chalecas. Poleras. Pantalones. Trajes de baño
"DAMITAS"
Fábrica de Ropa Interior Fina. Plazuela frente a la Basílica de la Merced, rincón. Fono 32395.
NOVIAS: Ajuares hechos a sobre medida en telas nacionales e importadas. Entrega rápida. Precios convenientes. Consulte
CREDITOS

¿Funerales? Azócar

Forlivesi
COMPAÑIA 1037
SAN ANTONIO 444

NECROLOGIA

Ha dejado de existir nuestro querido e inolvidable esposo, padre y abuelito, don

ERASMO ROSALES FAJARDO

Sus funerales se efectuarán mañana martes 7, a las 10.30 horas partiendo el cortejo desde la iglesia San Rafael (Av. Matta esquina A. Prat) en dirección al Cementerio General.

La familia.

EMPRESA DE POMPAS FUNEBRES DE LA BENEFICENCIA PUBLICA
Los servicios que ofrece, tienen un valor justo y equitativo.
CONSULTE LISTA DE PRECIOS
OFICINA PRINCIPAL
SAN ANTONIO 456 — FONO 32361
SUCURSALES
SUSOA: Irarrázaval 1790, esquina M. Montt.
INDEPENDENCIA: Avda. Independencia 1032.
PORTUGAL: Av. Portugal 931.
QUINTA NORMAL: Mapocho N.o 4198.
10 DE JULIO: Av. 10 de Julio N.o 938.
SAN BERNARDO: Eyzaguirre N.o 562.
TALLERES: PROF. ZASARTU 803
VALPARAISO — TALCA — PUNTA ARENAS

SUPLEMENTO DEPORTIVO: LUNES Y JUEVES

Ghella, campeón mundial a los 20 años

XTRAORDINARIA ARRERA DE UN RAN CICLISTA

A la edad en que otros recién han comenzado, MARIO GHELLA es ya campeon del mundo. El extraordinario ciclista italiano el velocista N.o 1 de ese deporte, llegó a ese círculo de privilegiados en una edad que todavía no se sabe lo que se quiere. Sin embargo, él ha dado perfecta cuenta de la responsabilidad que le significa esa corona de laurel sobre su cabeza, cuando afirma en su mezcla de italiano y castellano:

"Ser campeon no es una meta ni una satisfaccion momentánea, sino que una permanente responsabilidad". Una definicion que hace pensar.

LA NACION conversó con Ghella en "Los Maltenes". Teníamos que hacerlo, en primer lugar, para satisfacer nuestra propia curiosidad y la de muchos lectores que llaman a nuestro diario para hacernos preguntas como estas:

—¿Uds. saben qué multiplicacion usa Ghella en su bicicleta? ¿Es cierto que tiene 20 años? ¿Será partidario de Bartali o de Coppi? Todas estas preguntas quedaron contestadas a través de una entrevista que más tuvo el aspecto de una conversación y en la que pudimos comprobar que Ghella no es sólo campeon de velocidad sobre la bicicleta, sino tambien para contestar con amabilidad, con simpatía rápidamente...

o
o o

—¿No me creen? Bueno, aquí están mis credenciales. "Veinte años justos", nos contesta Ghella. "Tengo padre y madre vivos, gracias a Dios, y un hermano de 14 años, que es un colegial, pero que le gusta mucho el ciclismo. Nací en Torino y mis afanes por hacerme ciclista comenzaron cuando mi padre, que fué un discreto corredor, me prestaba su bicicleta para salir a caminar. Luego ya tuve mi propia máquina y entonces pasaba más. El hecho de andar tanto en bicicleta, me instó a hacerme ciclista. Un comienzo sin mayor gracia como pueden ver. A Uds. los periodistas, y al público, les gusta saber estas cosas por que muchas véces se encuentran con detalles simpáticos. Creo que he estado punto no he podido satisfacer el gusto".

o
o o

—El ciclismo en mi país —prosigue Ghella— tiene auge y tendrá siempre, por que hay muchas cosas que influyen. Por ejemplo, el clima, que es magnífico; sus buenos caminos, las montañas que se presentan para hacer carreras fuertes y un entusiasmo que se ha ido heredando de generación en generación, y que es muy importante. Ademas, deben saber que en Italia hay muchas fábricas de bicicletas. La "Frejus", cuyo nombre llevo en la camiseta, construye 150 máquinas diarias. Con todo esto, la demanda es tan grande que no se alcanza a abastecer ni el mercado interno ni el externo. Eso le demuestra el interés. Este entusiasmo por el ciclismo en Italia es algo "especialísimo". No tiene explicación. Lo que sé es que se ha irradiado a otros países como Francia, España, Holanda, etc".

—¿Quién le gusta más entre Fausto Coppi y Gino Bartali?

—"Uds. me hacen una pregunta por la que se han peleado los políticos en mi país y que yo no me habría atrevido a contestar así porque así. Los dos son extraordinarios en el más amplio sentido de la palabra. Sin embargo, me gusta más Coppi, por que es más fuerte y rápido. ¡Si lo vieran subir! Es algo que uno no se explica".

—¿Qué máquina usa Ud. y con qué multiplicación?

—"Es italiana, por supuesto, fabricada especialmente y con una multiplicación de 7 metros 40, que me resulta muy comoda".

—¿Le agradan las competencias por caminos?

—¡Ah! Si. Yo las sigo cada vez que puedo. En la pista en cambio, hay mayor emoción y esto es lo que responde a mi temperamento".

APRENDIO A MATEAR.—Ghella no podrá decir decir que su estada en Chile no le fué provechosa. En "Los Maltenes" los jugadores uruguayos del Rampla Juniors le enseñaron a tomar mate. Ghella, un muchacho simpático a carta cabal, agregó en buen chileno: —"Ahora me falta pelar...".— Está en el grabado con Ghietti, Martínez, Carrizo, Sabatell, Cantou, Téchera, Marcora, Loza y Durán

DOS JUANES FORMIDABLES.— Gálvez y Fanjio, "Juancito" y el "Chueco". Quizás nunca Argentina tuvo antes dos cracks como estos. Fangio necesitó ir a la vieja Europa para alcanzar su consagración mundial. Por allá ganó como quiso a los ases italianos y de todas partes. Volvió a su patria como gran ídolo y se le hizo un recibimiento que no es posible comparar con el de ningún otro hombre del deporte. Vino el "Gran Premio de las 14 Provincias" y Juan Gálvez llegó primero. Después, en las carreras en pistas, el "Chueco" ha luchado de igual a igual con los Azcari y los Villoresi, eso sí que con un poco de mala suerte. De todos modos, Gálvez y Fangio son dos Juanes formidables.—

"La velocidad se lleva en la sangre..."

"Se nace con ella" afirma M. Ghella

LAS impresiones técnicas de Mario Ghella, resultaban interesantes. Por eso insistimos en ellas aunque fuera poco grato para el campeón:

"Uds. me preguntan por las condiciones que se necesita para hacer un buen velocista y yo les respondo: ninguna. El velocista nace, la velocidad la "lleva en la sangre", para hacerme entender. Claro está que estoy hablando de hombres equilibrados y que pueden ser deportistas. Si le faltan inteligencia o habilidad, entonces mejor que se dedique a cualquiera cosa. Yo, personalmente, no tengo entrenador, aunque considero en ese papel a mi padre, que es quién mejor me aconseja. En Italia, el entrenador se designa cuando un equipo debe intervenir en una competencia internacional".

o
o o

¿Partidario del profesionalismo?

—"Cuando empecé, créanme que era uno de sus enemigos. Ahora comprendo perfectamente que el ciclista tiene que llegar a ser profesional. No es posible de otro modo. Uno se debe al público, y el público paga por verlo. El amateur que es bueno, para seguir siéndolo, tiene que dedicarse por entero al deporte.

Yo he tenido tantos compromisos que ahora haciendo un balance me he encontrado con que he actuado en los velódromos de todo el mundo. No deja de ser una satisfacción".

DESDE ARRIBA.— En la posición privilegiada que ocupan en el ciclismo mundial, Arnaldo Benfenati y Mario Ghella, miran con tranquilidad sus actuaciones. Nada les inquieta ni nada les preocupa. Saben que tienen una calidad extraordinaria y que siempre compiten con corrección, con hidalguía. Por eso también son queridos por los públicos de los países en que han actuado.—

"UN SOLO TECNICO NO BASTA PARA EL CICLISMO CHILENO"

Le pedimos a Mario Ghella su impresion sobre el ciclismo chileno y sudamericano:

"A mí me han llamado la atencion Hernán Massanés y Reinaldo Acuña. El primero, puede mejorar mucho, pero el segundo tiene más experiencia y es tan bueno como el anterior. Creo que en Chile está lo mejor de Sud América en velocidad. El ciclismo de ustedes está escaso en entrenadores. Uno sólo no basta, donde hay labor para varios".

—¿Y en Europa quiénes son los mejores?

—En primer lugar, el inglés Harris y Van Vliet, holandés, que es de tanta capacidad como el primero.

—¿Volvería a Chile?

—¡Ah! Si con todo gusto y es muy probable que lo haga. Por ahora, debo regresar a Uruguay y después a Italia, donde esperan mis familiares".

EL "MONO" GATICA.— Pocas veces el público chileno conoció un boxeador argentino de tan auténtico valor como José María Gatica, el "mono". A Francino lo ganó al golpe y a Mario Salinas prácticamente lo destrozó. Pero hay en el continente un hombre que tiene más títulos que él y que puede ganarlo: su compatriota Prada, que es el campeón de Argentina. Pelean, salvo orden posterior, el domingo 12 de febrero. Será el espectáculo del año, a menos que ocurra "algo raro y que anticipadamente se conozca el nombre del vencedor... Muchas otras veces ha ocurrido, de modo que no habría por qué asombrarse.—

APARECIO UN GRAN RIVAL PARA GATICA: ES ANGEL OLIVIERI

BUENOS AIRES, (SCP).— La aficion local se ha conmovido por la aparición de un nuevo y promisorio elemento en la categoría de los livianos, que hasta ahora había hecho su aparición en los rings del interior, especialmente en Rosario, de donde es oriundo, y en unos pocos combates cortos, preliminares, del Luna Park. Se trata de Angel Olivieri, que tiene tres victorias por KO, cuatro por abandono y seis por puntos, y una última y contundente victoria sobre el invicto Roberto Giménez, que debió abandonar las filas amateurs por falta de rivales. Se ha elevado a un plano estelar y desde ya se le ve como el más serio aspirante a competir con Prada y Gatica, de los nuevos elementos. Olivieri pesó 61.200, y Giménez, 62.200, por lo cual acataron con guantes de 5 y 6 onzas, respectivamente. La lucha fué recia desde el primer momento. En el primer round llevó Giménez la mejor parte y en el segundo aplicó un golpe bajo a Olivieri, por lo que se le concedió dos minutos para reponerse. El tercero fué parejo, y en el 4.o, Olivieri golpeó tan violentamente a su rival, que, hallándose groggy, el juez lo declaró ganador por K.O. técnico

$330.000
ES TODO
LO QUE PAGA
POR UNA CASA
con SITIO...

amplia
cómoda
bien ubicada
con jardin y patio

En los precios se incluyen honorarios, cierros y artefactos

A LOS EMPLEADOS PARTICULARES DE TODOS LOS SUELDOS

Podemos ofrecerles una magnifica casa de dos pisos, de concreto y ladrillo, con losa y parquet en ambos pisos, jardin y patio por $ 330.000 ¡porque el Barrio completo sera construído por nosotros!

Si tiene su prestamo aprobado, en cualquiera Caja de Prevision, resuélvase por esta oportunidad... porque es imposible que por 330 mil pesos pueda encontrar algo superior... ¡ni siquiera algo igual!

¡Hágase propietario de algo que valga cada día más en el Sector ESTADIO ITALIANO!

Arquitecto: MAURICIO DESPOUY

EMPRESA CONSTRUCTORA LAS CONDES
MAC IVER 142 · OFICINA 303

ESTO ES EL FUTBOL INGLE

ARQUERO IMPROVISADO. — Sensacional resultó el partido que sostuvieron los cuadros de Arsenal y Hudderfields, en el Estadio de Higbury (Inglaterra). Venció Arsenal por 1 a 0, debiendo agotar para ello todos sus recursos. Gran figura de la cancha fue el back Wheeler, que en el segundo período tuvo qu improvisarse como arquero por lesión del titular. Aquí vemos a Wheeler conteniendo con absoluta seguridad un lanzamiento por alto. Con motivo del Campeonato Mundial que se aproxima, ahora está más de actualidad que nunca el balompié británico, pues se considera, unánimemente, que serán Inglaterra y Brasil los con más merecimientos y pergaminos para llegar al ansiado título. Pese a algunas jiras esporádicas, bien puede decirse que los sudamericanos no conocen con profundidad la capacidad del fútbol inglés, pues nunca ha podido mostrarse tal cual es. Sin embargo, observemos el record que damos en estas mismas columnas, sobre la actuación del seleccionado durante los últimos 41 años. Jugó 53 veces en el extranjero y... no perdió ninguno de estos partidos. Es una campaña sencillamente formidable. Conviene destacar también que para las finales del Campeonato del Mundo, los "inventores del fútbol", que así se les llama a los ingleses, porque el popular juego tuvo ahí su origen, han preparado su equipo con mucha anticipación e irán dispuestos a traerse el título. Y, por último, algo muy importante: ellos nunca han dicho a nadie que son los mejores del mundo. Y esto vale mucho.

NUNCA HAN DICHO ELLOS: "ES EL MEJOR DEL MUNDO"

GRANDES RAZONES

BUENOS AIRES.— (Especial.— No podemos asegurar — puesto que ese dictamen corresponderá a la historia y no al periodismo — si el próximo Campeonato Mundial de Río de Janeiro significará la última palabra respecto del mejor fútbol que hoy se juega, título que postulan tres sectores de técnica distinta, pero de posibilidades equilibradas: Inglaterra, haciéndo rancho aparte de Europa; Sud América, por intermedio de Brasil y Argentina, con preferencia, y Europa Central a través de los cinco o seis países que comparten el dominio de aquel punto del mapa. No hemos de sentar aquí un pronóstico en cuanto a la posible definición del pleito. Con mejores puntos de referencia, muy especialmente respecto de nosotros mismos, dejamos para más adelante el posible estudio de posibilidades de cada uno. Lo que interesa por ahora es que por primera vez en la historia, Inglaterra —el fútbol padre de todos los fútboles del mundo— concurrirá a ese certamen dispuesta a jugar de igual a igual un título que muchas veces reclamó para sí con el argumento de su sólida campaña en los partidos internacionales de carácter amistoso. Título que una gran mayoría le reconoció por snobismo, en unos casos, por convicción en los otros, pero que en verdad nunca pudo consumar. Con parecidos argumentos aquí también aspiramos muchas veces — aunque no en este preciso momento — al distingo de ser llamados "los mejores del mundo". Y con el amparo de dos Campeonatos Mundiales y un Campeonato Olímpico ganados todos en la cancha, también Italia se convirtió en peninsulante de ese honor aunque chocando con mayores negativas que las que se opusieron a ingleses y rioplatenses, puesto que las derrotas del fútbol peninsular frente a los británicos significaron argumento valedero para rechazar sus pretensiones, tampoco muy sólidas por otra parte, puesto que de su intercambio internacional con el resto de Europa no surgió siempre un balance netamente favorable para los hombres de la "squadra azzurra", tantas veces integradas por jugadores argentinos, además, lo que incorrectamente ha valido como argumento para reforzar nuestras aspiraciones en cuanto a la corona máxima del fútbol.

La realidad entonces es que los aspirantes son tres y el que menos sólidos argumentos otrace es precisamente el único país que, con el Uruguay, llegó a las conquista de tres certámenes mundiales. Lo que, ajustándonos al principio justiciero de que los partidos deben ganarse en la cancha, tendría que servir de veredicto terminante, en ese caso, en favor de Italia. Pero... el pero ya está dicho. Que Inglaterra [illegible] poderio jamás declinado, que [illegible] picardía criolla, que [illegible] otro... Brasil los reúne [illegible] a todos y esperemos [illegible] diga la palabra final. Aunque mucho nos tememos que eso no ocurra, puesto que no recordamos de ningún perdedor, que haya admitido como totalmente justo el triunfo de su rival. Los mismos italianos, derrotados hace un mes y medio por los ingleses (2 a 0), niegan valor a ese triunfo, y se aferran en cambio al mayor dominio de campo que dicen haber mantenido a través del encuentro, señalando que "el prestigio del fútbol inglés ha sido salvado por el arquero Williams (que por cierto jugaba para Inglaterra) y por la extrema fortuna", mientras que, pese a su derrota, "el corazón de los italianos es siempre de campeones del mundo". Así se expresa el "Corriere dello Sport", lo que, en reunidas cuentas, no obliga sino a pensar que las frases están hechas para acomodarlas a cada caso, porque lo francamente es la negación de lo que siempre ha sostenido la prensa italiana y nos recuerda a las célebres excusas de nuestro periodismo de antaño, en aquellos partidos de la llamada "mala suerte". Ese argumento no solamente se esgrime en el orden internacional sino que en el local. Después de cada jornada futbolística nuestra, se escucha por todos lados a los parciales del equipo perdedor la referencia a la mala suerte...

Lo cierto es que todo ese clamar y reclamar por la ilustre chapa del "mejor fútbol del mundo", hemos hablado mucho, hasta demasiado, todos los que además de jugar bien al fútbol, llevamos algo de latinos en nuestra sangre. Y los únicos que jamás han hecho objecciones en el asunto — ni puesto tampoco el honor de su nación por detrás del título en cuestión — son los correctos caballeros de la rubia Albión. Vaya ese reconocimiento que dignifica a su deporte. Y destaca una virtud que por razones justamente temperamentales — ya está dicho que somos latinos—difícilmente alcancemos en su justo equilibrio. Ni nosotros ni los italianos. Aquí nos molesta un poco eso de "combinado italiano" con un Reinaldo Martino que a Italia la conoció al ir a jugar fútbol; y a los italianos no hay quien pueda convencerlos de que no todo lo que aquí se hace lleva la tutela sanguínea de la península. Para ellos Delfor Cabrera es italo-argentino". Pues que sigan en su santo convencimiento.

Ahora bien; los ingleses, como decíamos, jamás hablaron; se concretaron a realizar, a demostrar en la cancha su valor. Y eso es el mejor antecedente con que pueden presentarse en el Campeonato del Mundo: el de su fantástica campaña en el orden internacional, desde 1908 al presente. Aquí la ofrecemos, completa, descontando que de su lectura se desprende un aporte informativo de inmenso valor, a la vez que la posibilidad de demostrar lo que Inglaterra siempre exhibió como aspecto saliente de su juego: el positivismo. Que eso tiene la estadística de sus 71 partidos internacionales: positivismo, nobleza, rendimiento, sin distinción de épocas, de estilos, ni adversarios. Dudamos que en el mundo haya una campaña mejor, tan convincente, tan honesta, nos atreveríamos a decir. Se habló de su decadencia; por cierto que debió existir, puesto que la guerra azotó brutalmente a ese país. Pero la realidad es que después del conflicto sólo cuatro derrotas registra la campaña de los seleccionados ingleses. Y jamás conocieron el fracaso en su propia casa. Apenas una vez empataron.

Todo eso no demuestra sino una cosa: la estabilidad, en lo sólido, de su sistema de juego, de esa técnica británica que es tan propia de los británicos. Una técnica iniciada, evolucionada, pulida y perfeccionada, siempre bajo un mismo principio: el temperamento de ellos mismos, el de las propias posibilidades de concepción de sus propios hombres; nunca en injertos traídos de lejos, como seguramente pudieron traer, puesto que no ignoran ellos de la excelencia del dribbling criollo, ni de las bondades de los "sistemas" de marcación de Italia, ni de la habilidad de los húngaros o checos. Pero ellos siguieron en lo suyo. Y en lo suyo han de seguir mientras los resultados demuestren que esa disciplina es buena. ¿Por qué no nos miramos en ese espejo...? Acaso allí veamos que una de las causas que hoy muestran al fútbol argentino en baja ha sido su misma excesiva inquietud por variar constantemente de fisonomía, por apartarse de una técnica también propia que lo hizo grande y volcarse a sistemas extraños para abandonar también éstos y retornar a lo otro u optar por una tercera fórmula. Aquí no ha habido aquella estabilidad de principios en lo organizativo de nuestro juego. Ni aún cuando con la misma manera argentina de jugar llegamos a maravillar al mundo, ni aún allí creímos totalmente en la bondad de lo nuestro. Siempre creímos que "algo" de aquello que viniese del Viejo Mundo podía ser mejor. Y probamos, con éxitos y fracasos, mas la verdad es que seguimos probando... En fin, no en vano somos latinos...

ATAQUE DE ARSENAL. — Wheeler, improvisado arquero de Huddersfield trata de alejar con golpe de puños para evitar la arremitida de Lewis (No 10), peligroso insider del equipo campeón de Arsenal, a quien, a su vez, custodia el zaguero Hayes (No 2). Por 1 a 0 ganó Arsenal este difícil encuentro conceptuado como uno de los más espectaculares de la temporada futbolística oficial de Gran Bretaña. (Foto BIPPA).

IMPONENTE RECORD DEL FUTBOL

Es realmente impo[illegible] cord que ostenta e[illegible] do de fútbol de In[illegible] través de 41 años de [illegible] es decir, desde 1908 [illegible] Veamos el detalle de [illegible] paña formidable: [illegible] 53 triunfos contra [illegible] 7 empates.

CON ALEMA[illegible]
1930 Berlín
1935 Londres
1938 Berlín

CON AUST[illegible]
1908 Viena
1908 Viena
1908 Viena
1930 Viena
1932 Londres
1936 Viena

CON BELG[illegible]
1921 Bruselas
1923 Londres
1923 Amberes
1924 West Brown
1926 Amberes
1927 Bruselas
1928 Amberes
1929 Bruselas
1931 Bruselas
1936 Bruselas
1946 Londres
1947 Bruselas

CON CHECOESL[illegible]
1908 Praga
1934 Praga
1937 Londres

CON DINAM[illegible]
1948 Copenhague

CON ESPA[illegible]
1929 Madrid
1931 Londres

CON FINLA[illegible]
1937 Helsingfors
1949 Helsingfors

CON FRAN[illegible]
1923 París
1924 París
1925 París
1927 París
1928 París
1929 París
1931 París
1933 Londres
1938 París
1945 Londres
1946 París
1947 Londres
1949 París

CON HOLA[illegible]
1935 Amsterdam
1946 Londres
1949 Amsterdam

CON HUNG[illegible]
1934 Budapest
1936 Londres

CON ITAL[illegible]
1933 Roma
1934 Londres
1939 Milán
1948 Turín
1949 Londres

CON LUXEMB[illegible]
1927 Luxemburgo

CON NORU[illegible]
1937 Oslo
1938 Londres
1949 Oslo

CON PORTU[illegible]
1947 Lisboa

CON RUMA[illegible]
1939 Bucarest

CON SUEC[illegible]
1923 Estocolmo
1923 Estocolmo
1937 Estocolmo
1947 Londres
1949 Estocolmo

CON SUI[illegible]
1933 Berna
1938 Zurich
1945 Berna
1946 Londres
1947 Zurich
1948 Bellinzona
1948 Londres

CON YUGOES[illegible]
1939 Belgrado

En total, Inglater[illegible] do 71 partidos in[illegible] desde 1908 al prese[illegible] 53 en el extranjero [illegible] local. Ganó 53 veces [illegible] y perdió 11, señala[illegible] les contra 86 de sus [illegible] Como local ganó 1[illegible] empató el restante; [illegible] tante, ganó 36, empa[illegible] dió 11.

Los deportistas saben cuidar su salud y reponer las energías que pierden diariamente en los entrenamientos, por eso siempre prefieren beber una ORANGE CRUSH, que contiene el delicioso jugo fresco de las ricas naranjas chilenas

COMPAÑIA CERVECERIAS UNIDAS.

¡ARSENAL, CAMPEON!. — Bown, capitán del famoso Arsenal de Londres, lleva jubiloso, entre sus compañeros, la Gran Copa Inglesa. Esto ocurrió hace algunos años. Conviene que los sudamericanos sepan que el Arsenal que actuó en Brasil, no fué ni la sombra del auténtico Arsenal, tantas veces campeón. Y otra cosa: el seleccionado inglés no acostumbra perder partidos en el extranjero. Esto, para que también lo sepan los brasileños

STADIO PARA NG Y OTRAS IDERACIONES

S AIRES, (Especial).— ndrá un estadio ma- por lo grande y boni- mer campeón criolo se . Pero los dirigentes stigiosa entidad, como pienan en el mo- tual de incertidumbre y ruedan una serie tarlos en todo sentido. de disminuir el núme- bes que militen en pri- crear dos secciones; que defienden en tal apoyándose en el po- amiento de las finan- ucionales; los que ar- acerca de la necesi- umentar el costo de las a lo que se opone una de fuerza que sostiene ción de precios por cias y actuaciones de figuran también los en que será benefi- menor número en la superior, ampliándolo ncorporación de repre- es de las principales del país, etc.

uí surge otro inconve- egún opiniones que he- ido por algunas de las más populosas de tie- tro, el problema se porque las recaudacio- erían elevadas y sí los or simpatía, por senti- mo, por lo que podría- elderar como necesidad , nos agradaría sobre- ue tal certamen se efec- ás aún; significaría un para el fútbol provin- que resurgiría vigorosa- en especial modo en lugares en que lo tuvo gula y la perdió ante la n de valores realizada tbol de estos pagos. No si se procura efectuar o certamen en la espe- e una mejoría en las acaso ellas empeoren. caso de estudiar mucho dar el paso.

ncorporación de Central ll's es cosa muy distinta probada. Diez años de cia lo dicen, pero se Rosario, de la segun- ad del interior, y a la an, para los partidos scendentales, multitudes onados de varias leguas donda. Va también gran de la Capital. El año se obtuvieron recau- muy buenas, siendo de ellas en oportunidad sita de River a Newell's legó a los $ 45.646. Los bes locales, en el partido recaudaron $ 43.211. Boca fué al Parque In- ncia, las boleterías acu- suma de $ 43.100. En de San Lorenzo a Ne- $ 42.108. En otros en- de menor importancia, interesantes, las cifras lógica baja.

argumentos los hemos do en conversaciones ciones de otras ciuda- ovincianas, y nos han ue en sus estadios es po- btener cifras compensa- en escasos encuentros y visitas espaciadas de ndes equipos, pero du- cho acerca de la posi- de mantener, en cifras, n campeonato.

el caso, pues, de pen- la buena intención no rá una dificultad mayor, para las entidades de rtpoll y sus alrededo- tino que para las mis- interior, en las que aría el muy lógico anhe- a incorporación. No va- er cosa que buscando ilibrio económico del de estos lares desequi- el de otros pagos. agradaría mucho ver equipos de tierra como los que hemos do en los lejanos días teurismo, aunque algo pero eso requiere un estudio de posibilidades económicas que demuestre el beneficio común.

En países europeos el certamen principal se efectúa sobre esa base, pero las ciudades son muy populosas y los precios de las entradas sumamente elevados. Algunas tienen un partido por domingo, porque cuentan con dos clubes de importancia; otras, uno cada dos fechas. Allí la financiación es posible por cifras de habitantes y precios. Aquí no parece tan probable.

En tanto, continúan los comentarios acerca de la parte financiera. Los defensores del "espectáculo del pueblo para el pueblo", cuentan con mayoría, aunque se admite la posibilidad de un aumento en el precio de las entradas y cuotas sociales que no exceda del treinta por ciento. Frente a ellos están los que argumentan acerca de la conveniencia de un precio mayor, los que hablan de reducir el número de clubes en primera, los que auspician una segunda sección para los sábados, los que creen en la conveniencia de propiciar incorporaciones de fútbol provinciano, etc. De aquí al comienzo del próximo certamen algo se resolverá. Lo importante consiste en hallar bases seguras, y que no resuelvan lo inmediato, sino que tiendan a una estabilización.

BUENOS AIRES — (Especial). — ELOGIO A MANUEL FERREIRA.— El fútbol hecho arte, el fútbol elevado a la más alta jerarquía en sutilezas sin olvidar la efectividad. Aunque el remate final no fuera suyo, le correspondía toda la acción, desde la puntada inicial. La llevaba cosiendo fino y la entregaba para que alguien le colocara el nudito. Con las medias caídas las más de las veces, con su cuerpo un tanto inclinado hacia adelante solía realizar en un costado asamblea de jugadores. Llamaba a reunión para charlar bajito pasándola de empeine a empeine y de pronto salía de allí entre un enjambre de piernas o la entregaba al compañero que él mismo había librado de custodias.— En aquella línea histórica estudiantil que completaron Lauri, Scopelli, Zozaya y Guayta fué el conductor, el estratega, el artífice. En los seleccionados jugó muchas veces al centro y fué el piloto olímpico de la delantera argentina en los Juegos de Amsterdam. En los dos puestos brilló, en ambos jugó e hizo jugar. Los hubo más realizadores, pero nadie le superó en arte. Apenas si algún afortunado le igualó. De Nolo podía decirse: "¡eso es fútbol!". Ya fuera con las rayas rojas y blancas como con las de la bandera patria fué la depuración futbolística, la estilización, lo elegante y lo práctico, reunido por una suerte de magia. Maestro en las aulas por aquellos días ya lejanos, era maestro sobre las gramillas que pisara. El escribano de hoy debe recordar con emoción al dos veces magistrado, al que un día un pequeño alumno le preguntó:: "Señor, ¿cómo hace para dejar quietita sobre un pie una pelota que viene de alto?". Y allí no encontró la explicación; no era historia ni geografía ni aritmética; ero eso que se lleva adentro, eso que la cigüeña pone en la cuna.

Arrancó al juego todos los secretos, y los colocó a la luz del día, sobre la esmeralda rectangular para que fuera posible exclamar: "¡Eso es fútbol!". Y ahora decir en la evocación: "¡Eso era fútbol!"

PO DEL FAMAE AL SUR.— El cuadro de honor de fútbol del Deportivo Famae, que tuvo una destacada actua- en la competencia oficial del año pasado, por la División de Ascenso, se trasladará el miércoles al sur del país, de sostener partidos en Victoria y Traiguén. La delegación va presidida por el señor Francisco Gómez, a quien ñan los dirigentes señores Tucapel Salinas y Roberto Cortés. Los jugadores que integran la delegación y que n en el grabado, son los siguientes: Marcos Vargas, Mario Correa, José Calderón, Juan Mendoza, Carlos Bravo, e Aguilar, Clodomiro Araya, Luis Fuentes, Armando Nelly, Heriberto Ugalde, Emiliano Salazar, Ignacio Avilés, José Chamorro, Luis 2 o Oyarzún, Héctor Tapia, Mario Matta, y el masajista, José Martínez

FANGIO LLEVARA A EUROPA 7 COCHES

OS AIRES, (SCF).— El director técnico, Ama- gnami, cumplida su mi- la Argentina, se ausen- Europa, a fin de prepa- lo lo concerniente a la n de la representación a en la temporada auto- ica internacional del vie- nente. En el vapor "An- itti", que lo conduce, lle- más, los siete coches del argentino, que son los dos dos litros con compresor, laron por primera vez en las locales: dos Maserati os Simca Gordini y una Sport, que es la misma que Carlos Menditeguy a en Europa.

eo Bignami manifestó e partir, que si bien no se conocía la constitución completa del equipo argentino, sabía que el mismo sería constituído, como es lógico, sobre la base de Fangio. Es por ello que este corredor se halla inscrito ya para participar el 10 de abril en la carrera francesa de Pau, el 17 de ese mes en San Remo, el 23 en las Mil Millas Italianas y el 30 de dicho mes, en el Gran Premio de Monte Carlo. También se comprometió para actuar el 6 de mayo en el Gran Premio de Marsella.

Siguió diciendo Bignami que en las conversaciones mantenidas con los dirigentes automovilísticos argentinos, era sumamente amplio el programa que iba a desarrollar el equipo argentino, figurando en el mismo todos los grandes premios de los distintos países que tienen fecha reservada en el calendario europeo, y entre ellos Monza, Perpignan y Albi, donde el año pasado Fangio tuviera tan destacada actuación.

Al referirse a las condiciones de Fangio y a su impresión sobre las performances que podría establecer en la próxima temporada europea, Bignami dijo: "Soy muy optimista. Tanto o más de lo que fuí el año pasado. Fangio está más hecho a las carreras de pista, con la experiencia adquirida, y podrá así tener una campaña brillante. Por otra parte, considero que deberá dedicarse exclusivamente a esta clase de competencias, dejando de lado las de carretera. Si todo se cumple tal como se conversó, volveremos a formar nuestro cuartel general en Galliatto, y allí otra vez en un régimen de comprensiva disciplina, desarrollaremos la intensa actividad que habremos de tener este año por mantener y superar el prestigio alcanzado mundialmente por el automovilismo argentino.

COMPAÑIA INDUSTRIAL S.A.CH.

Jabonela "MILAGRO" M.R.

PRECIO MAXIMO DEL ALMACENERO AL PUBLICO
$4.60
SANTIAGO - VALPARAISO Y VIÑA.

SIEMPRE LA MAS BARATA

Por su bajo precio y porque reune en un solo producto todos los elementos para un lavado realmente perfecto de la ropa.

Por eso pida siempre

Jabonela "MILAGRO"

el único substituto moderno del jabón sólido, debido a la científica combinación de remojador, detergente y jabón, que actúan en forma consecutiva con un rendimiento nunca visto.

DESDE 1901
Calidad INDUS Cantidad
TES TES MUCHO BUENO

PROPAGANDA INDUS

FABRICANTES DEL AFAMADO JABON "GRINGO"

Para comenzar la semana
por ALCAKRÚ.

EL CICLISMO no cuenta el apoyo que se merece por una razón bien simple: la reglamentación de sus pruebas es una de las más enredadas que se conoce, agregándose a esto la extraordinaria tendencia a los conciliábulos que existe en sus dirigentes entre prueba y prueba.

Se efectuaba una vez en el Estadio Nacional la conocida prueba la "Australiana" donde, como todos saben, debe abandonar el último en pasar por la meta cada una o dos vueltas. Entre los participantes figuraba una de apellido Díez y tuvo la mala suerte de cruzar la raya en último término. Inmediatamente el locutor, asociándose a lo que es el ciclismo, anunció:

—"Sale Díez y quedan tres.."

TODOS DEBEN recordar que hace algunos años en la Alameda, frente a las oficinas de un diario se formaban "choclones" para discutir las alternativas de la guerra.

Terminada la conflagración, paulatinamente desaparecieron esos grupos y los que ya se habían acostumbrado, con el objeto de rememorar, encontraron campo propicio en las reuniones de ciclismo.

El "choclón" que se armó hace unas semanas después del impasse Ghiella-Masanés, debe haber sido tan emocionante y acalorado como aquel día en que se produjo la ofensiva de las Ardenas...

UN CLUB DEPORTIVO nos envió una indignada nota que decía más o menos esto:

"En furiosa asamblea general de socios, nuestra institución acordó por unanimidad expulsar y borrar de los registros al presidente. Este caballero fué el encargado de organizar las fiestas de la primavera y tuvo a su cargo todo lo relacionado con la elección de reinas. El día cumbre, en que se iba a proclamar a la vencedora y luego realizarse un baile, no apareció ni la reina ni el presidente, con lo cual nuestro club hizo el más perfecto ridículo en el barrio. Averiguaciones posteriores nos hicieron saber que el presidente contrajo ese mismo día matrimonio con la reina y con los fondos de la campaña se fueron a pasar la luna de miel a Buenos Aires. Consideramos que este ha sido un hecho inaudito".

LA ASOCIACION de Volantes de Chile elegirá Directorio el miércoles 22. Tendrán derecho a voto más o menos trecientos socios, y cosa curiosa, hay hasta el momento alrededor de trescientos candidatos a la presidencia.

Quiere decir entonces que el que saque dos votos sale elegido...

—"¿SABE una cosa amigo? Una troupe vendrá al Caupolicán, integrada por varios europeos.

—¡No diga! Así es que tendremos en Chile a Villoresi, Ascari, el Príncipe Bira, Fariña y los demás.

"No. Por ahora no se trata de automovilistas. Serán luchadores para la siempre pintoresca temporada de catch a catch can.

SE ACERCAN las elecciones de regidores. Magnífico dato para los clubes deportivos, que nuevamente podrán renovar sus juegos de camisetas, medias y zapatos, lo mismo que obtener pelotas y trofeos.

PLATENSE Y CHACARITA JUGARAN EN PARAGUAY

BUENOS AIRES (SCP). — Chacarita Juniors está considerando una invitación que le formulara el Club Cerro Porteño, de Asunción, para jugar en esa ciudad tres partidos nocturnos de carácter amistoso. Entre los dirigentes existe ambiente muy favorable para aceptar la invitación, por lo cual es probable que se designe inmediatamente el equipo y la delegación que viajará a Paraguay.

Por su parte, Platense jugará el mes próximo una serie de encuentros en la capital paraguaya, y a su regreso actuará también en Corrientes y Presidencia Roque Sáenz Peña, en el territorio del Chaco. También Rosario Central invitó a Platense a jugar un partido amistoso nocturno el 11 de febrero.

¿PUEDE HABER "VIEJAS DEPORTISTAS"?

COMO ELLA, NINGUNA.— Inge von der Forts, allá por 1938 y 1939, y cuando solo contaba con 15 años, fué conceptuada como la mejor pechista de Chile y tal vez de Sudamérica. No había nadie que amagara sus posiciones. Después se casó y se fué al sur. Cuando se le creía totalmente alejada del deporte, decidió reaparecer y volvió a maravillar con sus aptitudes poco comunes. Inge ha sido una de las excepciones dentro del deporte femenino, ya que sus cultoras, cuando contraen matrimonio, generalmente no quieren saber ni recordar la actividad que las hizo sobresalir

AHORA ES ESCULTORA.— Hortensia Moreno apareció en las piscinas ahí por 1942, cuando todavía jugaba con las muñecas. Posteriormente, se destacó durante varias temporadas por su extraordinario entusiasmo y buenas disposiciones para las pruebas de estilo crawl. Hoy en día se dedica a la escultura y ha abandonado el deporte. Tiene poco más de 20 años y resulta hasta cierto punto un contrasentido decir que fué una deportista de otra época

¿O ES TERMINO RESERVADO SOLO PARA HOMBRES?

EMPLEAR el término viejo deportista no le choca a nadie. Resulta cariñoso e inconscientemente se evocan otras épocas. En cambio, para referirse a una mujer diciendo "vieja deportista", habrá que convenir que el asunto se torna crudo y hasta ofensivo.

La verdad es que el hombre entra a la categoría de viejo deportista cuando ya las bisagras no le dan más. La mujer, en el 90 o|o de las veces, pasa a tal categoría cuando se casa. Por lo menos así es en Chile. Y una mujer, por muy deportista que sea y muy campeona, si quiere puede contraer enlace a los 17 o 18 años, y no por eso va a convertirse en una "vieja deportista". Claro que aún no se ha encontrado una denominación adecuada para calificarla.

UN CRACK del fútbol o del box, a quien un diario o una revista le dedica una crónica ilustrada con fotografías de su época, siente inmenso placer con ello. Será una fiesta para su hogar. Su esposa comprará varios ejemplares y con voz de orgullo le dirá a sus hijos:

—"¿Ven? Este es el papito. Como dicen aquí, fué muy bueno para la pelota. Los de ahora no le llegan ni a los talones".

Los hijos llevarán ese recorte al colegio y tratarán de exhibirlo a todo el que les salga al paso.

El recordar años más tarde a un viejo deportista, resulta grato para todos los que le conocieron. Inclusive, será también un aliciente indirecto para todos los que compitieron con él en su época.

¿SE HAN FIJADO ustedes que en Chile, muy pocos hacen recuerdos de figuras del deporte femenino de otros años? La verdad es que se le saca el cuerpo y es, aunque parezca injustificado, una tarea peligrosa.

Hablamos una vez de la decadencia en que se encontraba la natación e ilustramos la foto con una chiquilla que hace cinco o seis años atrás se caracterizó por su extraordinario entusiasmo. Pues bien, al día siguiente nos encontramos con que nos esperaba un señor pletórico de una implacable cólera.

—"¡Si vuelven a publicar a mi esposa en traje de baño, aparte de hacer una demanda, soy capaz de balearlos! Figúrense que pertenece a la Acción Católica y dá continuamente conferencias acerca de los trajes de baños escandalosos. ¡Y ahora! Vean como aparece ella... ¡Es inaudito!

EN INNUMERABLES oportunidades hemos pretendido ilustrar crónicas acerca de la natación o el atletismo de otros años, y al buscar fotos adecuadas en el archivos, nos consultamos:

—"Esta está bien, ¿no es cierto?

—"Claro que es bonita, pero no hay que olvidar que se casó y tiene dos hijos".

Y seguimos buscando, hasta hallar a una deportista de la época que nos interesa que nos dé la seguridad de que sigue soltera y sin compromisos. Así no hay riesgos.

DAREMOS a conocer el origen de este comentario.

Después de un período más o menos largo de inactividad, se anunció el sábado 27 de enero, en el Stade Francais, una competencia de natación. Hablamos con el reportero gráfico y le dijimos:

—"Tome el máximo de niñas, para así publicar las fotos de las que pueden llamarse nadadoras de actualidad".

Al día siguiente regresó con las manos vacías:

—"No hubo caso. Había sólo una competidora de méritos y ya está muy vista".

Se nos ocurrió entonces hacer algo, recordando los campeonatos de hace siete, ocho o más años atrás.

Los torneos de natación eran verdaderas fiestas en las piscinas. Los fotógrafos encontraban abundante "material" para captar todas las escenas imaginables. Se formaban grupos numerosísimos, que llamaban la atención por la belleza y simpatía de sus integrantes. Después, el público lector buscaba con afán las páginas en que se daba cuenta de los campeonatos acuáticos, ya que de antemano sabía que irían complementadas por fotos de lindas chicas, que practicaban su deporte predilecto, ajenas a toda clase de complejos.

Ello nos movió a revisar archivos fotográficos relacionados con la natación de hace algún tiempo. Desfilaron ante nuestra vista, figuras para quienes se volcaron las mejores frases de elogio. Campeonas del crawl, promesas en el estilo espalda y entusiastas pechistas. ¿Publicamos esta? Pero... de inmediato, saltaba el recuerdo de aquel marido que se indignó por que la ex campeona apareció nuevamente en traje de baño.

Excepciones ha habido, evidentemente, como en todas las actividades. Ursula Holle, casada y madre de dos hijitos, es una figura de actualidad, y tal vez imbatible en el lanzamiento del dardo. Esto con respecto al atletismo. Y recordemos también de paso, el retorno triunfal de Inge von der Forts, que aprovechando una natación agonizante, dió nuevamente muestras de su notable capacidad.

Pero estos son un caso entre cien. La chiquilla que abandonó el deporte, parece que ansía que se tienda un manto de olvido sobre lo que hizo y lo que fué. No le gusta que se recuerden sus actuaciones.

Rememorar otras épocas en deporte, parece que es un campo, exclusivamente reservado a los hombres. Y eso que nadie ha tenido la crudeza de usar el término "viejas deportistas".

CASI FUE REINA.— Emmy Tobias apareció casi al término de ese período de espectáculos de natación eran realmente interesantes y simpáticos. Pudo ser gran pechista y cuando empezó a vislumbrar progresos, desapareció de la ... muchos de los que apreciaron su dotes de gran deportista quisieron ungirla ... las Fiestas de los Estudiantes

EN ARGENTINA HABRA ... 36 CARRERAS AUTOMOV...

BUENOS AIRES (SCP).— Desde febre... del corriente año se disputarán 36 carrer... viles. Así lo ha hecho saber la Comisión ... tomovilística, que acordó fechas a las ... ciones organizadoras. Comprende el prog... carretera, reservadas a coches tipo gran ... zándose la primera de ellas los días 25 y ... te sobre caminos de Santa Fé y la última ... bre por las Mil Millas Argentinas, en Bue... 29 restantes corresponden a competencia ... de preparación nacional de fuerza libre ... putándose la primera el 5 de marzo en C... rra el programa deportivo, hasta el pres... po de pruebas, la del Automóvil Club San ... realizará el 19 de noviembre.

Como rúbrica a este programa, podría ... yectada carrera entre Buenos Aires y Esta... aún está en estudio, y que se sostiene que ... zarse en el mes de diciembre próximo.

UNA ASCENSION AL CERRO SAN RAMON

Adelbert Stingl, Alfredo Buschmann, Herbet Wroblewski, Carlos Roca, Juan Le Moigne y David Beard, miembros del Club Andino Tronador, realizaron recientemente su segunda ascención al cerro San Ramón y Punta de Damas, encontrando en la cumbre distintivos de los clubes Mongo y Everest.

COMPAÑIA MANUFACTURERA DE PAPELES Y CARTONES S. A.

AGUSTINAS 1343 — 3.er PISO — FONO 81941-4
Dirección telegráfica "ESPERANZA"

Comunicamos a nuestra clientela y al comercio en general, que nuestra ADMINISTRACION FABRICA PRODUCTOS DE PAPEL, Avenida Zañartu N.o 85, permanecerá cerrada desde el 13 de febrero al 1.o de marzo próximo, por vacaciones de su personal.

La Bodega de nuestra Administración Fábrica Productos de Papel atiende de lunes a viernes, de 7.30 a 11.30 y de 13.30 a 16.30 horas.

ANIVERSARIO
CASA
SPRINTE...
VICTORIA 1092 ESQ.SA...

REPUESTOS Y ACCES...
DE BICICLETAS

Apretadores de pantalón inglés ... $
Puños de goma ...
Parches automáticos, sobre 1 docena ...
Solución inglesa ...
Piñón libre inglés ...
Pedales paseo, con goma ...
Manubrio paseo, cromado ...
Manubrio 1|2 pista cromado ...
Llantas angostas 28x1½ y 28x1⅝
Mazas delanteras ...
Mazas traseras ...
Bombines niquelados inglés ...
Sillín ½ pista, desde ...
Calcomanías, todas marcas y adornos ...
Tapacadenas, varios colores ...
Tugulares importados, angostos ...
Parrillas niqueladas ...
Tapabarros aluminio ...

Y TODA CLASE DE ARTICULOS NA... IMPORTADOS

DESCUENTO ESPECIAL A TALL... COMERCIANTES

DESPACHO A PROVIN...

Dejemos que opine el PÚBLICO

MENAJE A HORMAZABAL

...go el honor de dirigirme a ... con el objeto de rogarle se ... autorizar la publicación de ... esente carta, en su presti... diario, que tan eficazmente ... a su cargo.

... 27 al leer LA NACION, me ...puesto del lamentable ale... ...nto de Pancho Hormazábal, ... se aleja de nuestro club ...do su recuerdo impregnado ...orias y el ejemplo de su em... ... para todos los que le admi... ... pues hay que reconocer ... 1949, fué el salvador de ...ro club, cuando su posición ...ba en las últimas líneas de ...bla, pero considerando que ...ello mejora su porvenir, nos ...mos de que se realicen sus ...litos, y estamos seguras de ... sabrá honrar como siempre, ...olores albos y conquistar lau... ... para el que fué su equipo: ... Colo.

... quedará por siempre el gra... ...cuerdo del Pancho Hormazá... ...que le dió brillo enaltecedor ... club y lo sabremos recordar ...el mismo ímpetu con que lo ...mos con los viejos cracks, co... ...er los hermanos Arellano, So... ...Saavedra, Sublabre, Olguín y ...s otros que figuran en el ...ón del esfuerzo y compañe...

...ida respetuosamente a us... ... Carmen de Fernández.

NORMAS AL SELECCIONADO

...causas precisas de su fra... son las siguientes:

— Retención excesiva de la ...a en los pies del jugador.

— Mal entrenamiento.

— Testarudes de los jugado... No aceptan consejos, porque ...sen unos "macanudos" y fo... ...les falta mucho que apren... ...en el dominio del balón.

... vista de lo expuesto, voy a ... algunos consejos, que es... ...los pongan en práctica, para ...alguna vez ganen un campeo... ... internacional de fútbol.

...NEA DELANTERA: Debe pro... ...r que la pelota esté el menor ...po posible en los pies del ju...

...sar pelota, inteligentemente, ...e convenga, ya sea al centro, ...a alas derecha e izquierda, ...nativamente, o retrazando pe... ...a la línea media.

...tar en lo posible que lo mar...

...matar fuertemente al arco ...ayor número posible de ve... ...el remate al arco debe ha... ... de preferencia el centro for...

...NEA MEDIA: Marcación es... ...a al jugador contrario; nun... ...debe dejarlo chutear libremen...

...r juego a la línea delantera, ...ndo pelota al jugador que es... ...mejor colocado o retrasando ...a, según el apremio en que ...encuentre.

...spejo rápido y preciso, sua... ...regular o fuerte, según la mo... ...dad del juego.

...remate al arco oportunamente ...n acomodarse.

...FENSA.— Marcación estricta ...ugador contrario y no dejarlo ...ar libremente.

...spejar fuertemente, aunque ...sin dirección.

...rudar al arquero en todo mo...to.— Armando López Moñoz, ...esor jubilado, ex entrenador ...la Escuela N.o 18, de Santiago.

...QUE LA "U" MEJORE SU EQUIPO

...ay cosas que poco a poco van ...ciendo malestar al hincha ...un club y así me ha sucedido ...l. El equipo de la "U" hace ...bastante tiempo que, en sus ...entaciones, no nos da una sa... ...cción, ni tampoco convence ...o equipo. Todo ello se debe, ...yo, a su mala defensa, sin ...argo, la directiva de esta fa... ...no ha hecho otra cosa que ...car, ya sea aquí en el país o ...el extranjero, gente que jue... ...en la línea delantera. Grap... ...y, pues este equipo tiene de ...a forwards y lo que le hace ...s son players que hagan una ...a zaga. En el último parti... ...jugado con Rampla Juniors, ...vió bien a las claras, desde el ...enzo de él, que su defensa ...era capaz de parar una delan... ...como la de este equipo, que ...s ninguna maravilla. No obs...e, su entrenador no vió es... ...errores y que de haberlos re... ...lado a tiempo, hubiésemos a... ...do un segundo triunfo na... ...acional en estas lides, ya que ... año, en nueve partidos de ... clase, solamente hemos teni... ...mos y ello nos lo ha dado el ...ular COLO COLO.

...or qué la directiva de este ... no lleva a efecto lo que la ...blica hizo el año pasado? Con... ...ar un jugador extranjero de ...dad, que a la vez sea un guía ...la cancha. No importa el pre... ... demás se sabe que las uni... ...dades pueden llevar a efecto ...s empresas, porque son los ...s que tienen más entradas ... concepto de borderós, ello ...or el entusiasmo que hay siem... ... por ir a ver los clásicos. Ya ...tólica nos dió la pauta. De ...ontrario, creo que la "U" no ... hacer un buen papel en el ...mo campeonato profesional. ... que renovar los valores de ...equipo, sobre todo en la Uni...dad de Chile, donde hay ju...res muy antiguos que ya es...n y nada lo que rinden.

...aluda atte. a usted. — Jorge ...tas Mardones, socio N.o 5660 ...la "U".— Carnet 1446896, San...o.

San Lorenzo jugará otra vez en España

BUENOS AIRES (SCP). — Antes de emprender regreso a Buenos Aires, al término de su jira por Europa, San Lorenzo de Almagro volverá a presentarse en las canchas españolas donde tiene tantas simpatías. Después de actuar en Bélgica y Holanda, el equipo azulgrana se medirá en Santander con un conjunto local.

COLO COLO NO NECESITA REFUERZOS

Desde hace muchos años, y con razón, de que entre nuestros clubes de fútbol, tenemos uno que sobresale por su chilenidad, que se juega por entero en encuentros internacionales, que pone todo su coraje y corazón, etc., para obtener un triunfo para los colores nacionales. Me refiero al popular y chilenísimo Colo Colo, club del cual nos encontramos ... ya que todo esto es realmente cierto.

Todo estaría bien, si en encuentros internacionales donde se juega el buen nombre del fútbol chileno y donde le toca actuar al Colo Colo, lo hiciera solamente con sus jugadores; y no formar un equipo reforzado con 4 o 5 jugadores de otros clubes. ¿Dónde estaría la alegría, el orgullo del hincha colocolino, si sabe que su querido Colo Colo ha ganado, pero muy bien reforzado a un equipo extranjero.

Señor Director: soy de la idea de que en encuentros de esta naturaleza, donde le toque actuar al Colo Colo, lo haga solamente con sus jugadores. Si pierde, bien. Si gana, doble motivo para sentirse alegre y orgulloso, y que sabemos que la victoria ha sido exclusivamente del COLO COLO.

Creo, señor Director, que como yo, habrá muchos que piensan de la misma manera.

Agradeciéndole de antemano la publicación de la presente, saluda atentamente a usted S. S. S. — R. P. G., Carnet 2498054, Santiago.

LA "U" Y LA NATACION

Con gran pesar he leído en LA NACION de anteayer un párrafo de crónica, informando que en febrero próximo se desarrollará en Viña del Mar, un torneo nacional de natación.

Mi pesar está en que la Asociación Universitaria de Natación, honradamente no cuenta por ahora con elementos que puedan representarla como ella se lo merece; porque sus mejores valores, calificados en 1948 "esperanzas de la natación chilena", como lo eran Mureno, Villalobos, [illegible] y Cumplido, más una treintena de jóvenes que le seguían en méritos no podrán participar en dicha competencia: los cuatro primeros por estar expulsados por la anterior directiva del Club Deportivo Universidad de Chile y los restantes por haber renunciado a la citada institución, movidos por un sentimiento de solidaridad deportiva; pues han considerado injusta la medida de expulsión aplicada a sus compañeros, que gozan de una gran estimación y ascendencia entre la muchachada estudiantil. Injusta, porque el delito de que se les acusa "falta de cooperación por no correr en una posta" no es causal suficiente para recibir tan implacable castigo, como lo es el de privarlos de pertenecer a otra institución deportiva (no poder participar en competencias; prohibirles la entrada al recinto de la piscina que el club tiene en Los Leones, aún pagando su entrada como un espectador cualquiera, etc.

Desgraciadamente, esto está acarreando consecuencias funestas, porque aparte del daño que se está haciendo a la natación en sí, existe otro perjuicio más peligroso, de carácter psicológico, que repercute en la juventud con resultados negativos para su formación moral y deportiva. Es por esto que, a nuestro juicio, la actitud adoptada por la entidad universitaria no la consideramos la más conveniente y ejemplarizadora. Se ha logrado con ella solo provocar el desaliento de muchos; alejar a los más de la piscina por el temor de correr igual riesgo de expulsión sufrida por sus compañeros; disipar la última esperanza en el progreso del deporte acuático y que nosotros habíamos cifrado en ese conjunto de jóvenes que, a costa de grandes sacrificios lograron por sus últimas performances ser calificados como entre los mejores nadadores de la actual generación.

Por todas estas consideraciones se hace necesario que LA NACION, el diario de los deportistas, y la opinión pública intercedan ante la nueva directiva del club deportivo Universidad de Chile, en orden a levantar tan severo castigo; porque la medida adoptada "está matando a la natación chilena".

Saluda Atte. a usted.—J. A. D. —Carnet N.o 264622.

California, centro automovilístico de EE. UU.

LO QUE CUENTA Dr. JORGE SAGESE, VICE CONSUL ARGENTINO

BUENOS AIRES (Especial).— Informes acerca de árboles de levas, de pistones especiales, de tapas, de carburadores, todo a Jorge Sagese, nuestro Vicecónsul en San Francisco de California. En cuanto un automovilista nuestro llega a la Unión, ya Sagese es el informante, el cicerone para andar de taller en taller. Ahora Sagese ha vuelto de licencia y apareció de inmediato en el café de "la biela fundida" ubicado en otro, porque el primero se hizo escombros. Es una nueva "viridita" y en la que se reunen los muchachos del Club de Automóviles Sport. Se rodea a Jorge y se le insta a contar:

—California es el centro automovilístico de Estados Unidos... No faltan ni los "picadores", a quienes la policía persigue, como es natural. La vez pasada a uno lo corrieron más de una hora, hasta que lo encerraron por medio de comunicaciones radiotelefónicas... Las motos lo perseguían, y el que disparaba tenía una máquina que daba como ciento treinta millas... Pero los hay brutalmente intrépidos, algo inconcebible. Corren uno en sentido inverso del otro y aprovechando una raya en el centro de la calzada. El que sale de la raya en el momento en que van a cruzarse es el que tiene miedo... Lo hacen con coches viejos, reacondicionados, pero de cualquiera manera suelen volar guardabarros... cuando no los pilotos...

La barra se divierte con la narración tan curiosa, Jorge Sagese prosigue:

—Hay un tipo de coche que le llaman "hot rod". Un chasis viejo, con ruedas anchas atrás y equipado con un motor nuevo. Se hacen carreras de ese tipo porque, como se comprenderá, los jóvenes tienen que iniciarse con algo. En el Oakland Stadium, de San Leandro, suelen verse de esas carreras. También realizan de las otras, porque es una pista de milla y media, con curvas muy peraltadas y un diseño que permite utilizar otra pista más chica para midgets. Autódromos para midgets hay muchísimos y de diferentes características. En ellos se realiza una intensísima actividad, y todos lo volantes con la esperanza de llegar a Indianápolis, que es la pista que consagra a sus dominadores. Pero no todos pueden tener una máquina como esas que diseña y construye Lou Moore, y que son las ganadoras de los últimos años. Valen alrededor de 150.000 dólares. En Indianápolis se presenta un núcleo de esas máquinas muy buenas. Me gustaría ver a uno de los nuestros en alguna de ellas. Allá existe mucho interés por ver a corredores argentinos. Se sabe de las carreras de aquí, y los hay que gustarían venir. El mundo automovilístico está bien enterado, y un argentino sería bien recibido; pero será preciso que posea una buena máquina, lo que ya no es tan fácil.

—¿Y qué tal son los ases de Indianápolis? — pregunta alguien.

—Muy buenos y muy preparados. En ese aspecto llegan al detalle más pequeño. Se cuidan físicamente de tal manera, que yo he visto a Mauri Rose detenerse para el reaprovisionamiento y no acusar cansancio alguno. Se cambió los guantes, las antiparras, los zapatos, bebió un refrescante y continuó. Al terminar la carrera estaba fresquísimo. Es que de mucho tiempo atrás comienza la preparación, no solamente como entrenamiento para conducir, sino que de orden científico: vitaminas para la vista, vitaminas para tal o cual cosa, etcétera. De lo contrario, no podrían sostener un promedio tan elevado y terminar sin mayor cansancio. Están muy adaptados a la pista, y en ella son verdaderamente maestros.

—¿Y los talleres especializados? —es otra pregunta.

—En California abundan. Equipos para Ford y Chevrolet los hay en variedad. ¿Para qué desea usted?", consultan. Y ya le muestran diferentes árboles de leva, para piques veloces y breves, para rectas más largas, para el tipo de carrera que se desea; allí se encuentra de todo. Y son tan eficientes, que ya muchos corredores de nuestras rutas los utilizan. Además, indican qué carburante corresponde a cada equipo y de acuerdo con las temperaturas. Árboles, tapas, pistones, carburadores, de todo, a elegir. No faltan tampoco los líricos.

—Como aquí.

—Sí..., como aquí... Los que tienen la pasión por la mecánica y la velocidad; los con mentes inquietas, que buscan algo más y que hasta quieren enmendar la plana a los técnicos. Aquí tienen...

Jorge Sagese hojea unas revistas y encuentra un coche muy curioso. Explica: "Esta máquina es una mezcla de chasis T y A de Ford. Lo acciona un motor Ford V-8. Va colocado en la popa. Los líricos que lo hicieron se dedicaron a batir records. No tiene radiador, y el sistema de refrigeración. Dos carburadores Stromberg, un combustible especial, metanol, y va en toma directa. Así se ahorra peso. Lleva ruedas tipo Indianápolis: 65 por 16 adelante, y 750 por 16, atrás. Con este aparato, en 1947 llegaron a los 223,988 kilómetros por hora en la milla lanzada, y después se alcanzó a los 243,095 kilómetros. Cierto que esta máquina no sirve para nada más; pero ya conseguir 243 kilómetros es cosa seria.

—A ver, Jorge... dámelo... dijo uno, y casi le arrebató la revista. Se agolparon todos como las moscas en torno a un pastel, y no faltaron los que ya le buscaron posibles modificaciones...

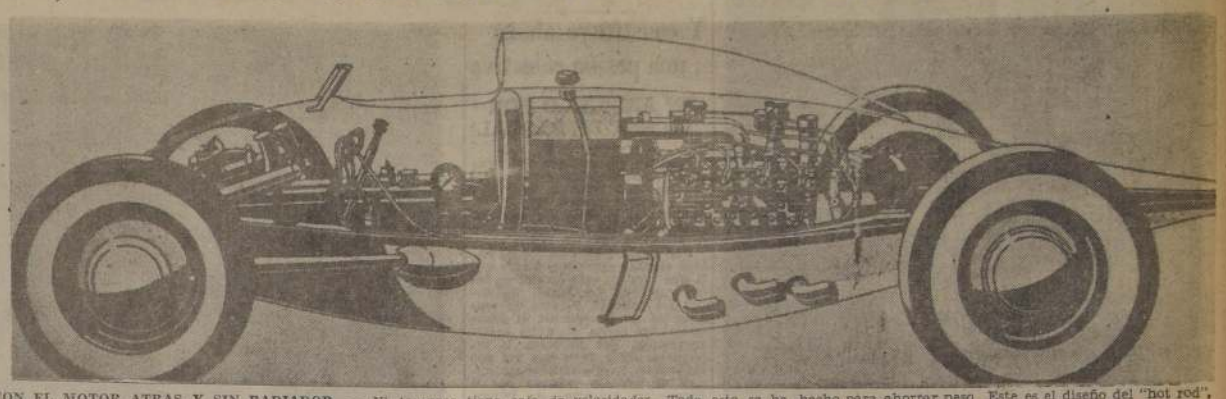

CON EL MOTOR ATRAS Y SIN RADIADOR. — Ni tampoco tiene caja de velocidades. Todo esto se ha hecho para ahorrar peso. Este es el diseño del "hot rod", mezcla de chasis "T" y "A" de Ford V-8. Con él han logrado, los "líricos" de California, la extraordinaria velocidad de 243,095 kilómetros por hora.

AL CRACK WALTER GOMEZ INTENTARA CONTRATAR RIVER

BUENOS AIRES (SCP).— Desde que se fué del equipo de River Plate, José Manuel Moreno, la plaza de insider derecho constituye para el Club un serio problema. Cuando se obtuvo el pase de Boca Juniors, de Negri se creyó que dicho problema estaba resuelto, pero no ocurrió así, y las actuaciones cumplidas por dicho jugador el año anterior no han conformado a dirigentes, socios y simpatizantes. Por ello es que las autoridades de River Plate han entrado en conversaciones con sus colegas de Nacional de Montevideo para lograr la transferencia del excelente jugador, Walter Gómez, que, hallándose inhabilitado, acaba de ser designado para integrar el seleccionado de su país al campeonato del mundo tal es la calidad de insustituible que se le adjudica. El año anterior Gómez fué declarado intransferible, pero ahora las gestiones pisan terreno firme. El mencionado player pasará a las filas riverplatenses solamente por el corriente año, vale decir, en calidad de préstamo. Walter Gómez ha solicitado de prima por la transferencia 10.000 pesos oro uruguayo.

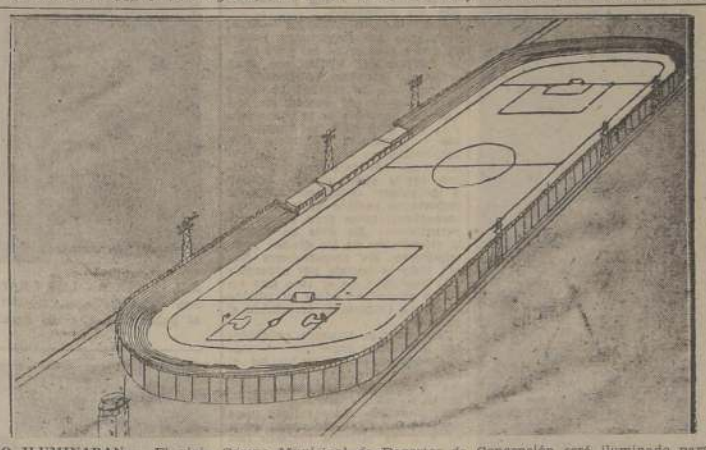

LO ILUMINARAN.— El viejo Campo Municipal de Deportes de Concepción será iluminado para el Cuarto Centenario de esa ciudad. El Alcalde, señor Bianchi, ha formulado declaraciones en el sentido de que le prestará todo su apoyo a esa idea. El grabado muestra el proyecto de iluminación, de que son autores los señores Arturo Book Rodríguez y Fernando González Villa. Habrán seis torres, en las que irán los poderosos reflectores que iluminarán la cancha de fútbol y el velódromo. Para los entendidos, esa iluminación será superior a la que posee el Estadio Nacional de esta capital.—

PUERTO RICO VA SEGURO DE GANAR UNA OLIMPIADA

SAN JUAN (Puerto Rico) (U. P.)— Puerto Rico enviará alrededor de 110 atletas, instructores y funcionarios a los Juegos Olímpicos de Guatemala.

Los portorriqueños esperan quedar bien en seis categorías de deportes y conquistar victorias definitivas en seis competencias individuales.

La República Dominicana fué invitada a fines de la semana pasada a participar en los Juegos Olímpicos de Guatemala, por Rafael Molina, delegado del Comité Olímpico guatemalteco.

Molina no pudo viajar hacia la Ciudad Trujillo, por el estado de las relaciones entre países. La invitación fué entregada al Cónsul dominicano en San Juan.

Las personalidades más famosas vuelan vía El Inter Americano

Conchita Cintrón,
tamosa torera peruana, dice:
"Con El Interamericano estoy segura de ir por la ruta más rápida y con máxima comodidad"

El servicio aéreo diario más lujoso y veloz

A TODO EE. UU.

Por las rutas de Panagra y Pan American

... los poderosos DC-6 de El Interamericano vuelan todos los días entre Buenos Aires y EE.UU., con escalas en Santiago - Lima - Panamá
Tres veces por semana en Guayaquil y en Antofagasta

Daniel Carpio,
el gran nadador peruano, opina.
"Por más alto que vuele el avión, en El Interamericano me siento como pez en el agua".

Ninguna otra línea aérea ofrece tantas ventajas juntas

SERVICIO DIARIO: Para que Ud. viaje cuando le resulte más cómodo.

CABINA "ALTIMATICA": Que brinda a 20.000 pies de altura el mismo bienestar que a nivel del mar.

ATENCION CORDIAL: Para que el viajero se sienta en todo momento como en su casa.

EXPERIENCIA INSUPERABLE: Más de 21 años al servicio de las Américas, sumados a la pericia personal de cada uno de sus veteranos pilotos, dan a Panagra un insuperable caudal de experiencia.

Gene Tunney,
ex campeón de box manifiesta:
"El Interamericano no tiene rivales que le disputen su título de Campeón del Aire".

Jane Greer,
famosa actriz de R.K.O., comenta:
" y volando con los veteranos pilotos de El Interamericano, se siente tanta tranquilidad"

Dolores del Río,
famosa estrella del cine, comenta:
"Volando en El Interamericano he solucionado magníficamente mis compromisos de trabajo"

Claudio Arrau,
pianista chileno mundialmente famoso, dice:
"Elijo siempre El Interamericano. Sin su rapidez no podría realizar mis presentaciones

Jack Kramer,
famoso tenista norteamericano, expresa:
"Alto y movedizo necesito mucha "cancha". En la cabina de El Interamericano, anduve a mi gusto"

Panagra
PAN AMERICAN GRACE AIRWAYS
PAN AMERICAN WORLD AIRWAYS
Consulte a su agente de turismo o a las oficinas de Panagra: Morande 315 esq. Huérfanos (Tel. 81961/8). Venta de Pasajes: Hotel Carrera Tel. (82011)

10 MESES PLAZO
TERNOS
Guendelman
(SASTRE)
TRABAJO FINO
SAN DIEGO 852
(EDIFICIO DEL TEATRO CAUPOLICAN)

El fútbol ancló en el Río de La Pla

SE LLAMABA PEDRO BLEO FOURNOL.—Porque no conoció a sus padres. Recogido por una familia Calomino, llevó este apellido, y Pedro Calomino fué el primer gran ídolo que tuvo Boca Juniors y una de las figuras más extraordinarias del viejo fútbol argentino. Murió no hace mucho. Una curiosidad: nunca pudo acostumbrarse a los zapatos de fútbol de cuero y con toperoles. Usaba unos de lona especial.—

Y constituye ahora una pasión colectiva

(UN ARTICULO POR VICENT DE PASCAL)

Mientras no mejoren las relaciones argentino-uruguayas no se jugarán más partidos de fútbol entre ambos países. Tal es la sensacional información comunicada recientemente desde Buenos Aires por la "France Presse".

Una ruptura diplomática no habría causado sensación mayor que la que produjo esta noticia en las dos capitales del Plata. En todos los boliches, lugares de reunión de los aficionados, el acontecimiento se ha discutido acaloradamente. Por supuesto, la diplomacia nada tuvo que ver con tal suceso: la decisión de suspender los partidos, tomada por la Federación Argentina de Fútbol, fué motivada por diferencias estrictamente de orden profesional con los uruguayos.

Los latinoamericanos —especialmente los deportistas rivales de una y otra orilla del gran río— se ocupan del fútbol con gran seriedad. Mientras en España se ha acuñado la palabra balompié para designar al soccer, en la América Española se le llama fútbol. Por otro lado, los instructores y jugadores británicos han contribuido al vocabulario del deporte con ciertos términos de origen inglés como offside, aufball y golquiper (goalkeeper). Todo importante partido nacional o internacional tiene gran resonancia periodística. En días de fútbol, la circulación de los diarios suele triplicarse, los anunciadores hacen todo lo posible por conseguir más espacio y no es raro que un diario vespertino agote su edición una hora después de terminado el partido.

Los mayores triunfos obtenidos por los atletas argentinos y uruguayos han sido siempre en el fútbol, deporte que suscita, como ningún otro, un extraordinario entusiasmo entre el pueblo de ambos países. Su rivalidad data desde hace unos cincuenta años, en que los marinos ingleses importaron el soccer al Río de la Plata. En aquella época, los equipos se componían de miembros de la tripulación de barcos británicos anclados en el puerto y los partidos se realizaban en alguno de los terrenos baldíos que entonces abundaban en la ciudad. Cuando les faltaban jugadores, encontraban reemplazos entre los espectadores. Poco más tarde, los empleados ingleses de los ferrocarriles fundaron el primer club uruguayo de fútbol en el centro ferroviario de Peñarol. Así nació el ahora famoso equipo uno de los dos más grandes conjuntos de atletas profesionales con que cuenta el país y que lo dividen, en lo que a deportes se refiere, en dos bandos. La otra mitad apoya al Nacional. La Argentina, por su parte, cuenta con la liga de los Seis Grandes: Río de la Plata, Boca Juniors, San Lorenzo, Racing, Independientes y Huracán.

William Poole, profesor universitario de idiomas, es considerado, generalmente, como el padre del fútbol uruguayo. Como las clases de Poole giraran invariablemente alrededor de temas futbolísticos, adquirió gran popularidad entre los estudiantes. Cuando alguno se veía en apuros a la hora del examen, el "loco británico" se onreía indulgentemente y le preguntaba en inglés: "Dime hijo lo que sabes del fútbol y está al otro lado". El catedrático era muy conocido en uno de los cafés del centro de la ciudad, donde acudía con frecuencia para tomarse una caña y dar lecciones particulares. Entre lección y lección enseñaba a sus entusiastas oyentes las reglas del juego.

Hacia fines del siglo XIV se levantaron inmensos edificios, tanto en Montevideo como en Buenos Aires y los futbolistas se vieron obligados a jugar en las calles empedradas. Se dice que los peligros del tránsito y otros riesgos a que entonces estaban expuestos los jugadores explican, en gran parte, la extraordinaria destreza que caracteriza a los famosos futbolistas del Plata. El policía era el mayor enemigo de los partidos callejeros. Durante los juegos, era preciso apostar vigías en cada bocacalle. Al grito de alarma, los muchachos corrían a esconderse, llevándose consigo la pelota, anhelado botín del oficial de guardia. Conforme los jugadores fueron creciendo no faltaron quiénes se incorporaran a la policía. Así fué como la rivalidad entre los jugadores y los vigilantes del orden público fué desapareciendo gradualmente hasta que, hace unos cuantos años, se legalizó por fin el juego del fútbol en plena calle.

La superioridad de los futbolistas rioplatenses sobre los jugadores de otros países del hemisferio, se debe incuestionablemente a la tradicional rivalidad que han podido inspirar tanto en los círculos deportivos como entre los aficionados. Esta rivalidad ha llegado algunas veces hasta a teñirse de sangre. Empero, los equipos de uno y otro lado del río se asemejan tanto que un extranjero dijo alguna vez que había una sola manera de diferenciarlos: "Los uruguayos llevan siempre, por lo menos, un negro".

En la tradición del fútbol uruguayo el negro ha conquistado un honroso lugar. Como algunos de los mejores jugadores han sido de esta raza, la presencia de un atleta de color en cualquier equipo asegura automáticamente su popularidad. Tres de los jugadores negros más descollantes en el deporte uruguayo tienen nombres idénticos a los de personajes que contribuyeron a forjar la independencia de la República: Juan Delgado, alias "El Escobero" (personaje característico de las comparsas de carnaval) ganó celebridad por su método de confundir a sus opositores con una serie incesante de comentarios sobre cada detalle de juego. Esta brillante figura del fútbol uruguayo sigue gozando de popularidad en los juegos, pues es el utilero del equipo de Peñarol. José Leandro Andrade fué el ídolo de Francia, donde lo bautizaron con el nombre de "La Merveille Noire" (la Maravilla Negra). En la actualidad trabaja de portero en el edificio de la Compañía de Luz y Teléfonos de Montevideo. El otro miembro del célebre trio —muerto en la pobreza— fué Isabelino Gradín, a quien le cupo el honor de ser el atleta que inspiró al poeta peruano Juan Parra del Riego, su bello poema "Poliritmo del fútbol", que tiene un lugar predilecto en el repertorio de Berta Singerman.

Pero los uruguayos poseen otra característica que los distingue de sus competidores y que ha comentado un argentino en estos términos: "Son más audaces".

Hace unos veinte y cinco años, el doctor Atilio Narancio, consejo pediatra y apasionado del fútbol, consiguió que el equipo uruguayo participara en los Juegos Olímpicos. Personalmente encabezó la delegación, que se embarcó en el vapor francés "Eube", haciendo la travesía desde Montevideo a Europa en treinta días.

Muchos se burlaron de la locura de los uruguayos al tratar de competir con los grandes equipos europeos. Pero los miembros del valeroso equipo se mantuvieron inflexibles. Como carecían de dinero suficiente y no se habían enfrentado jamás contra equipos de gran cartel, jugaron primero en España. Cuando los uruguayos se presentaron en Coya, un cronista deportivo exclamó: "Ha pasado un torbellino olímpico por el estadio de Coya".

(CONTINUARA)

ASI EMPIEZAN LOS CRACKS.— En los sitios eriazos, con arcos que forman latas o piedras y con una pelota de trapo o de goma —cuando la suscripción ha sido productiva— se van formando en Argentina y Uruguay los cracks del fútbol. El interés por el balompié se ha ido heredando de generación a generación y, ahora, se ha transformado en un pasionismo colectivo, en una necesidad de los habitantes de esos dos pueblos hermanos.—

ANDRADE.— "Don José Leandro" se constituyó en uno de los héroes uruguayos en las Olimpiadas de 1924.—

MAZZALI.— Fué el arquero de los olímpicos uruguayos y una de las figuras que con mayor cariño se recuerda.

SE DESCALIFICO A MULEIRO

BUENOS AIRES (SCP).— Muleiro que viene ganando en forma consecutivas las carreras de carretera, fué despojado del triunfo en la clásica prueba "Doble Pilar" que organiza el Club River Plate, por premio Pedro Iraizos, al ser descalificado por recibir aprovisionamiento en el camino, otorgándosele la victoria a Edmundo Curcio, que llegó en el embalaje final a una máquina de distancia. La prueba se realiza sobre un recorrido de 120 kilómetros y reunió a un numeroso conjunto de aspirantes de primera segunda y tercera categoría. El tren fué fuerte desde el comienzo por que así lo imprimieron los jóvenes de tercera categoría. Hubo en el transcurso interesantes alternativas, y el embalaje especial de San Miguel, para el cual se había instituído un premio especial, lo ganó Primo Zucotti. La alternativa que pareció decisiva se produjo en los 18 kilómetros de caminos de tierra donde Meo, Muleiro y Crispin consiguieron una ventaja de 400 metros sobre el pelotón. Luego se quedó Crispin y Meo fué alcanzado por Rodríguez formándose poco después un primer lote integrado por Muleiro, Curcio, Meo, Rodríguez, Di Pierro y González. Ya próximos a la llegada cinco corredores se habían distanciado de los demás en unos 45 segundos y eran ellos Muleiro, Curcio, D. Pierro, González y Segota. Los cinco embalaron frente al edificio del Club, y Muleiro se impuso netamente por una buena máquina sobre Curcio, que sacó la misma diferencia a Di Pierro, quien a su vez aventajó a González por media máquina, y éste último a Segota por una rueda, y casi en una línea con Julio Alba. La comisión de carreras de River Plate resolvió descalificar a Oscar Muleiro, por haber recibo aprovisionamientos en el camino y estableció la clasificación en el orden que se consigna, declarando ganador a Curcio en 3 horas 23 minutos.

PARAGUAY PREPARA SU EQUIPO PARA EL MUNDIAL DE FUTBOL

ASUNCION (SCP.)— Con gran dedicación continúan dirigentes y futbolistas las tareas previas a la designación del plantel que intervendrá en los partidos por el Campeonato de Fútbol del Mundo. Los dirigentes encargados de la selección se muestran muy satisfechos de las tareas cumplidas y consideran que, prácticamente, están en condiciones de hacer la designación de los jugadores.

En el último match de práctica se alistaron estos dos equipos, de los que surgirán los jugadores que representarán al fútbol paraguayo.

Equipos Azul: Vargas; Cino y Miranda; Coronel, Insfrán y Goretta; Avalos, Guex, Almada, H. Osorio y Cañete.— Rojo: Soto; A. González y Céspedes; Negri, Gavilán y Nardelli; Fernández, L. Fretes, sosa (2.o tiempo J. Saguier), Bobadilla y Quiñones.

En el desempeño cumplido resaltaron por su mejor cometido, los que vistieron la casaca azul. Desde Vargas hasta Cañete, se observó una tarea más coordinada, cotejando con la cumplida por el elenco rojo. El partido jugado por espacio de 35 minutos cada período, ofreció como aspecto saliente la abundancia de goles: 13 en total, siendo, por consiguiente, el saldo, favorable para las delanteras.

EL BASQUETBOL DE CHILE ACTUARA EN IMPORTANTE TORNEO

BUENOS AIRES, (SCP).—La cancha del Ateneo de la Juventud será el escenario donde se realizará el próximo torneo cuadrangular de basquétbol, organizado por el Club Palermo, del que hemos dado cuenta oportunamente y que se disputará los días 13, 15, y 17. Intervendrán en el mismo los campeones de San Pablo y Santiago de Chile. Los primeros, Floresta, ya conocidos aquí por haber actuado en la temporada de 1947, no sólo son poseedores del título, sino que traen el prestigio de haberlo conseguido sin sufrir derrota alguna. Los chilenos, lograron adjudicarse el campeonato de Santiago, tras una enconada lucha que puso en dura prueba la capacidad del equipo.

Los uruguayos de Nacional, que vendrán con refuerzos, han cumplido una excelente actuación en el certamen de la Federación Uruguaya, por cuya razón se espera que sean adversarios de consideración para los demás participantes del cuadrangular.

Por último completa la lista de los participantes, Palermo conocida potencialidad que tiene mucha probabilidad de desalojar a Parque del puesto de líder que mantiene desde hace varios años.

EN BRASIL ACTUARA PALERMO EN ABRIL

Durante el próximo mes de abril, el formidable equipo de basquétbol del Club Palermo hará una extensa jira por Brasil, desde donde fueron aceptadas varias invitaciones que hicieron llegar poderosos clubes de ésa, que desean ver actuar nuevamente al conjunto argentino que el año pasado realizó magníficos matchs en este país, a tal punto que resultó verdadera atracción.

El equipo de Palermo jugará cuatro partidos en Río de Janeiro y otros tantos en San Pablo.

MAGNIFICA ACTUACION TIENE PALERMO

BUENOS AIRES, (SCP)—El triunfo obtenido por el primer equipo de Palermo, que participa de la rueda final del campeonato superior de la Federación Argentina de Basquétbol, por 66 a 42 sobre Gimnasia y Esgrima, habla elocuentemente de la calidad de juego utilizado por el conjunto que se encuentra en muy buenas condiciones de interrumpir la campaña que viene realizando Parque desde hace cuatro años. Su adversario el único que le infligió la derrota durante la presente temporada no estuvo a la altura de sus antecedentes quizás por la labor extraordinaria que les cupo a los ganadores que fueron muy felices en sus arrestos finales y en la defensa de su cesto. Por otra parte fué evidente la nerviosidad de los hombres de Gimnasia y Esgrima, durante la mayor parte del primer tiempo. Si bien se recuperaron en la etapa complementaria, esa recuperación no puso en peligro la victoria de Palermo, que ya estaba asegurada en la diferencia que acusó el score al medio tiempo: 37 a 17.

Los cinco titulares de los ganadores demostraron alta eficacia en sus tiros finales, que realizaron desde cualquier posición además de gran comprensión de conjunto donde la colaboración fué un factor principalísimo de la actuación que le cupo al team.

En el otro match, Sandú de Valentín Alsia, que fuera dominado en los primeros momentos, logró armonizar sus líneas e imponerse a Comercio e Industria por 39 tantos a 32.

PEDRO CAL PRIMER IDO BOCA JUN

BUENOS AIRES. — Dáguele, Calomino... que estremecía la ... "¡Dale, Calomino! cuchaba en la de Ar... mes y en aquellas ... casaca internacional. ... ba por el costado ... puesto de puntero ... con su famosa "bic... ción suya que consistía ... sar la pierna por ... para desconcertar al ... un imaginativo impe...

Nacido en 1897, ... en Corrientes al ... hospitalidad y afecto ... Calomino. Pedro Bleo ... noció a sus padres ... amargura le acompañ... en cambio contó con ... quienes se erigieron ... yos. La deuda contraí... la popularización del ... fué grito de aliento ... firmaba Pedro Calomino ... repertajes insistía en ... Fournol, acariciando ... peranza. Una vez ... que tengo una hermana ... do dar con ella".

Don Antonio Calomino ... la vida del trabajo: la ... dadera madre contra ... fisiológicas, lo orientó ... sión. Pero nunca se ... de Pedrín la amargura ... to...

Paraba en la esquina ... ye y Tucumán. Allí ... chicos en quienes había ... vacuna nueva: el fútbol ... hacia la ribera y la ... aguardaba para que ... ran sus primeros ... tobada de cuero o la ... ma. Más hacia el ... baldíos que ya ... leta de verdad. La ... instrucción primaria; ... el "sexto" y pasó a ... lo vió clara ... Boca y se lo llevó ... se "¡Dáguele, Calomino! ... ría en las canchas de ...

Debutó en tercera ... Entró en la rivalidad ... acentuaría el tiempo. ... en Intermedia contra ... tó cuatro goles. ... visión superior de Argentinos ... nes, para graduarse ... nal. Más tarde retornó ... Con ella terminaría el ... paña.

Pedro Calomino ... las primeras ... criollo haciendo ... algo británico; fué el ... do a los estadios ... picardía y sagacidad ... ídolo boquense ... distinto, un jugador ... las defensas contrarias ... enorme de recursos ... menos que imposible ... Débil de físico, solía ... bado; salía de la ... ante el pechazo ... más Pedro se ... consumada, a su ... esa condición ejemplar ... correcto.

El día que debutó ... terminó jugando en ... glamentación no ... asunto se planteó en ... tor Silvestre Oliva, ... sidente de Estudiantes ... hizo la defensa con ... brante en el que ... existir una tolerancia ... sufrieron defectos ... anomalías".

Por ello se autorizó ... jugar con zapatos de ... planta se colocaron ... cuero. El ídolo del ... ba los zapatos de ...

Ahora acaba de ... siempre. Su gesto ... co, se apagó totalmente

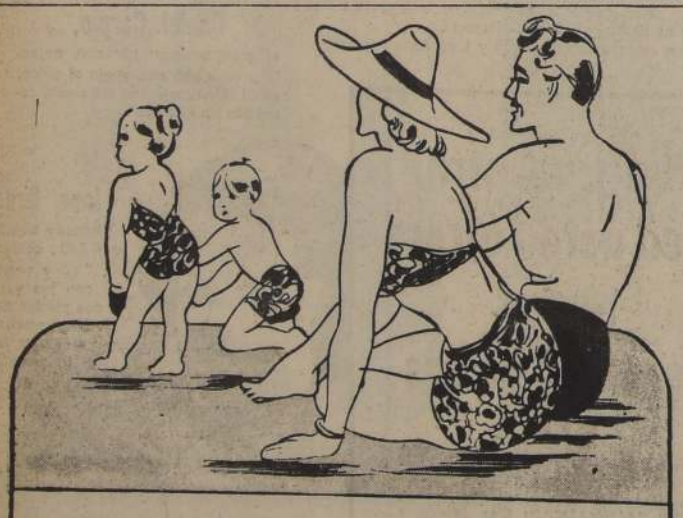

Los veraneantes que acuden a la playa o campo, ya sean niños o adultos, necesitan de un alimento poderoso, agradable para vigorizar el organismo, y que en nada altere el sistema nervioso. Entonces, nada más adecuado para el desayuno u once, que un alimento de reconocida fama en todos los hogares de la República, durante más de treinta años, como la

COCOA PEPTONIZADA

RAFF

M. R.

En el campo...

...Saque buen partido de cada exposición

Use Kodak Verichrome

¡la película que responde!

"Kodak" es Marca Registrada

Vea a su distribuidor Kodak

KODAK CHILENA LTDA., Santiago

INTERESANTES

A PRECIOS MUY CONVENIENTES

SOMBRERO de beim ideal para playa, campo y sport, cinta del mismo género, en blanco y beige

$ 158

SOMBRERERIA 1 er Piso

CORBATAS de tafilard de rayón, con originales motivos y colores de moda.

$ 48

DPTO CORBATERIA 1.er Piso

Gath & Cha

Estado esq. Huérfanos - Suc. Valparaíso y Co

BERTO LENNERS.—El
sidente del club de box
, que el año pasado
magnífica labor, ase-
dirigentes como Me-
ques, Ernesto Nelson,
Saavedra y Heriberto
Rojas Rojas.

NIFICA LABOR ARROLLA EL TRANVIARIO

periodo de intensa ac-
ha entrado el Club de
Tranviario", institución
e un magnífico local en
lo Domingo 2811, y que
con dirigentes entusias-
mánicos, que están dis-
a trabajar por el en-
miento de la institución.
s manifestaron su pre-
don Roberto Lenners, y
r técnico, señor Manuel
dirigentes capacitados
astas, que son el motor
de esta colectividad
lpa, a todos los depor-
e forman la Asociación
o Empresa Nacional de
tes.

Tranviario", durante el
acaba de finalizar, dió
iento en todas sus par-
rograma trazado por la
, realizando festivales
s y tulteraies; paseo al
inauguración de cinu
, competencia ciclística
, con el Ferroviarios;
en honor de la prensa
diana, finalizando las
des de 1949 con un in-
des con el Deportivo
Viña del Mar, que pre-
señor Alberto Rioja,
ubieron exquisitas aten-
que comprometen la gra-
los dirigentes santia-

club boxeril ha hecho
tadas sus aspiraciones,
a la decidida, coopera-
los miembros honora-
res Alfredo Rioja Ruiz,
Salinas, Julio Vargas,
nos, Enrique Méndez y
Jaque. Entre los afi-
mas destacados del
, figuran, en primer
Carlos Trejo, tres años
de Santiago; Carlos
elemento que tiene el
umero de actuaciones
l año; Miguel Carca-
de los mejores pesos li-
ñes Moya, conceptuado
na promesa de la ins-
José Palma, invicto
ora; Manuel Sepúlveda,
Espinoza, Carlos Wi-
, Antonio Aravena y
adrid.

nente, el Tranviario,
reducido número de
nes, ocupa el tercer
el Campeonato de los
reinado seis aficiona-
dores, que deberán in-
en la segunda serie de
petencia.

UN AUTODROMO SERA INAUGURADO PROXIMAMENTE EN MAR DEL PLATA

BUENOS AIRES, (SCP).—Están a punto de terminarse los trabajos de construcción del Autódromo Mar del Plata, con una pista asfaltada de 2.500 metros de longitud por 8 metros de ancho, ubicado en el kilómetro 5 del camino a Necochea. Esto significará que en lo sucesivo se podrán realizar reuniones, brindando así a la población de esta ciudad y al turista, un escenario deportivo en el que se podrán presenciar espectáculos interesantes.

La primera reunión, en la que estará en disputa el Premio "Inauguración", se llevará a cabo el 19 del corriente, y será reservada para máquinas de la mecánica nacional, fuerza libre y fuerza limitada, en la que intervendrán destacados volantes en esa clase de pruebas automovilísticas.

El sábado 18 se efectuarán las pruebas de clasificación, y al día siguiente se realizarán dos series de 20 vueltas al circuito, cada una, un repechaje a 10 vueltas, y la final a 35 vueltas. Paralelamente con la inauguración de este magnífico autódromo, en otras ciudades de la República se anuncian iniciativas de igual naturaleza, y en breve comenzarán los trabajos preliminares para la construcción de pistas especiales que permitan la realización de importantes circuitos.

Todo ello revela el interés cada vez más creciente que se advierte en el país por el deporte del automovilismo, que junto con el fútbol han pasado a convertirse en actividades que realmente apasionan a los aficionados.

Los corredores, conociendo previamente el plan de competencias que se traza para cada año y sabiendo también la existencia de pistas en toda la nación, iniciarán gestiones para la adquisición en Europa, especialmente Italia, de numerosas máquinas de distintos tipos. Se estima, y con justa razón, de que en poco tiempo más, Argentina será la primera plaza mundial del automovilismo deportivo.

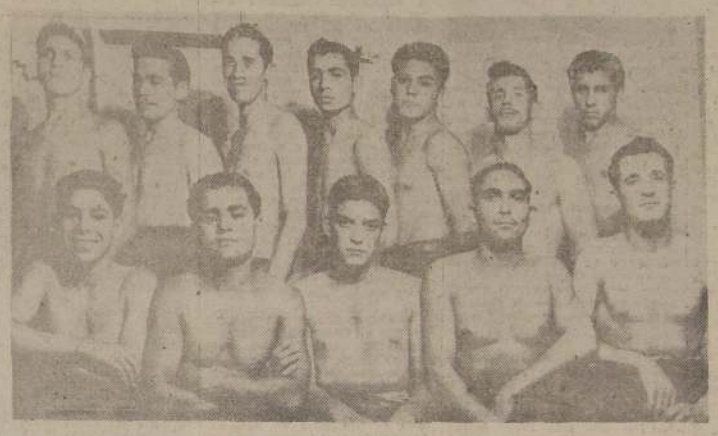

EFECTIVOS DEL TRANVIARIO.— Un grupo de púgiles del club Tranviario que regularmente intervienen en competencias locales. En el grabado figuran de izquierda a derecha, sentados: Roberto Lobos, Miguel Cárcamo, Alberto Muñoz, Sergio Albornoz y Carlos Ulibi. De pie: Mario Olivos, Manuel Sepúlveda, Carlos Willimbrick, Miguel Espinoza, Antonio Aravena, René Madrid y Gervasio Peralta.—

DIBAR, EL SUCESOR DE DANIEL CARPIO

BUENOS AIRES (SCP).— Con su victoria en la prueba entre Olivos y el Balneario Municipal, 18 kilómetros en total, Sebastián Dibar ha venido adjudicándose todas las pruebas de río efectuadas últimamente.

Dibar se inició en el nuevo y hermoso edificio del Ateneo de la Juventud, en 1935, destacándose en seguida como gran especialista de crawl, y conquistó a muy temprana edad, brillantes triunfos en las distancias de 400, 800 y 1.500 metros, superando a figuras consagradas de entonces. Siguió actuando con creciente éxito, y eso le valió ser incluido en el equipo que representó a la Argentina en los Juegos Olímpicos de 1936, para luego concurrir también a otras competencias internacionales, en las que tuvo una sobresaliente actuación. En 1943 dejó las piscinas para iniciar sus preferencias por la lucha en el río.

En este aspecto de su actividad deportiva, Dibar es dirigido por un veterano deportista y especializado en la materia. Se trata de Carlos Yelmini, ex coach del extraordinario nadador peruano Daniel Carpio, a quien dirigió, después del cruce del Río de la Plata, en sus exitosas tentativas para vencer el Canal de La Mancha, y luego, más recientemente, el Estrecho de Gibraltar, hazaña pocas veces cumplida hasta el presente.

La participación de Dibar en estas competencias de río, nos dice Yelmini, tienen un objetivo evidente: prepararse para el cruce del Plata en tiempo récord. No sabemos cuándo será el intento, pero Dibar está en excelente estado físico, como lo demostró nadando crawl durante casi seis horas, y por momentos, a razón de 41 brazadas por minuto, lo que le permitió aventajar considerablemente a sus rivales. Después... La Mancha, y luego... ¿seguirá con Yelmini la ruta de Daniel Carpio?

— Estoy muy satisfecho con la reciente performance, —dice Dibar—, aunque sufrí un ligero malestar en las postrimerías de la prueba, y del que felizmente pude sobreponerme, no obstante la rápida creciente del río que dificultaba la acción. Estoy en buena forma y estas seis horas que he nadado en estilo crawl no me produjeron ningún cansancio.

Cuando habla de sus proyectos para el futuro, Dibar expresa:

— Quiero prepararme muy bien para una prueba de largo aliento. No oculto que está en mis propósitos el cruce del Río de La Plata, y que trataré de superar en el tiempo más bajo.

"UNA LOTERIA EN EL FUTBOL SERIA MUY BENEFICIOSA"

El señor Jorge Ormos, profesor húngaro de Educación Física, que fué contratado por Everton, formuló interesantes declaraciones al diario "La Unión", de Valparaíso, en relación con el fútbol de Chile y de su país, que condensamos a continuación:

"A pesar de que hace dos y medio meses que llegué a este país, creo que el fútbol chileno es bueno aunque no he podido apreciar un sistema definido entre los diversos equipos. Los jugadores no tienen bastante "training", y se observa menor movilidad de la pelota que del jugador mismo, el cual no alcanza a actuar durante los 90 minutos.

"En Hungría hay una lotería futbolística, cuya implantación en Chile sería muy beneficiosa para el financiamiento e incremento deportivo".

Sobre box afirmó "que el de este país es superior al de Europa. El material humano es inmejorable y posee un coraje digno de admiración".

"En Europa el deporte abarca grandes masas y es atención preferente del Estado. Hay varias escuelas para preparar profesionales de Educación Física, los que son solicitados preferentemente por los clubes, en la seguridad de su instrucción es superior".

ACTUAN EN LOS BARRIOS.— Seis aficionados ganadores del club "Tranviario", que actúan en el Campeonato de Box de los Barrios, que se realiza en el Estadio Chile. Aparecen, de izquierda a derecha, Arturo Guerut, Emilio Medel y Luis Guerut, medianiedano; Enrique Peralta, pluma; Oscar Hernández, gallo, y Sergio Pacheco, mosca.—

Lo que fué la Olimpíada Arabe

Se realizó en la ciudad de Osorno

Se efectuó en Osorno una olimpiada deportiva, en la que participaron los principales clubes que de Valparaíso al sur, tienen organizados los jóvenes chilenos de ascendencia árabe. Esta olimpiada fué acordada por la Convención Nacional efectuada en Concepción por el Frente Unido de la Juventud Chilena de Ascendencia Arabe, en octubre de 1948, y el Club Deportivo Sirio de Osorno, pidió que la sede de este torneo fuese la ciudad indicada, autorización que le fué concedida por la Dirección Nacional de la institución y ratificada por la Convención Nacional efectuada en Valparaíso en noviembre último.

El objetivo que esta olimpiada perseguía, era dar a conocer los muchos valores deportivos con que cuenta la institución, y principalmente, estrechar los lazos de amistad y cooperación de las diversas comunas que existen a lo largo del país.

Desde un comienzo se notó verdadera inquietud de parte de los clubes deportivos, para participar en este torneo, y es así como se apresuraron a inscribir participantes en las diversas pruebas todos los clubes más importantes que actualmente hay organizados. En efecto, se inscribieron los siguientes: Deportivo Arabe, de Valparaíso; Sport Juvenil Arabe, de Quillota; Deportivos Palestino, Avenida Perú y Los Guindos, de Santiago; Deportivos Arabes de Talagante, San Vicente de Tagua-Tagua, Talca, Linares, Nuble, Concepción, Talcahuano, Bío-Bío, Los Angeles y Lautaro, y el club organizador Deportivo Sirio, de Osorno.

Tanto a la sesión de apertura, como al banquete de clausura, asistieron el señor Intendente, don Alberto Moyano Parshlocher, el Alcalde don Cloriano Uribe, representantes de la Prensa y Radio, caracterizados vecinos de la localidad, y diversos dirigentes de las instituciones deportivas de Osorno y sus alrededores.

El presidente del Rotary Club, rindió un homenaje a esta embajada deportiva en la persona del presidente del Frente Unido de la Juventud Chilena de Ascendencia Arabe, don Víctor Mazuh.

En el banquete de clausura ofreció la manifestación el Secretario General de la Comisión Organizadora don Salvador Tayeh, y le siguieron en el uso de la palabra, el presidente del Comité Central Arabe de Chile, doctor Juan Abed, quien hizo resaltar el mérito que la colectividad árabe siente por Chile, y el esfuerzo que ha hecho en todas las actividades nacionales.

En nombre de las autoridades locales y provinciales felicitó a los diligentes y participantes el Alcalde Interino de Osorno, don Cipriano Uribe, quien en breves y elocuentes frases hizo resaltar el mérito demostrado en las diversas pruebas que se realizaron.

Inmediatamente después de este simpático acto se efectuó el reparto de los premios, correspondiéndole al Club Palestino de Santiago, el Primer Premio, por haber obtenido el más alto puntaje general.

Le siguieron al Palestino los clubes Sirio, de Osorno, Arabe de Los Guindos, Avenida Perú, de Concepción, de Los Angeles, de San Vicente de Tagua-Tagua, de Talca, Lautaro, Chillán y Talagante.

En las diversas pruebas, la clasificación fué la siguiente:

a) CLASIFICACION POR EQUIPO

1.—FUTBOL: 1.o Club Palestino, de Santiago; 2.o Club Sirio, de Osorno; 3.o Debería disputarse este puesto el Club Avda. Perú, con el de Los Guindos, de Santiago.

2.—BASQUETBOL: 1.o En empate, Deportivo Palestino, de Santiago, con Deportivo Sirio, de Osorno; 3.o Deportivo Arabe de Avda. Perú, de Santiago; 4.o Deportivo Arabe, de Lautaro.

3.—TENIS: 1.o Deportivo Palestino, de Santiago; 2.o Arabe Avda. Perú, de Santiago; 3.o Deportivo Sirio, de Osorno.

4.—ATLETISMO: 1.o Deportivo Palestino, de Santiago; 2.o Deportivo Sirio, de Osorno, en empate con el Deportivo Arabe de Los Guindos, de Santiago; 4.o Deportivo Arabe, de San Vicente de Tagua-Tagua.

5.—NATACION: 1.o Deportivo Palestino, de Santiago; 2.o Deportivo Arabe de Avda. Perú, de Santiago; 3.o Deportivo Arabe Los Guindos, de Santiago; 4.o Deportivo Arabe, de Los Angeles.

6.—POSTA DE 4 x 100: 1.o Deportivo Palestino, de Santiago; 2.o Deportivo Arabe, de Concepción; 3.o Deportivo Sirio, de Osorno; 4.o Deportivo Arabe Los Guindos, de Santiago.

7.—POSTA DE 4 x 400: 1.o Deportivo Palestino, de Santiago; 2.o Deportivo Sirio, de Osorno; 3.o Deportivo Arabe Los Guindos, de Santiago; 4.o Deportivo Arabe, de San Vicente de Tagua-Tagua.

8.—PIMPON: 1.o Deportivo Palestino, de Santiago; 2.o Deportivo Sirio, de Osorno; 3.o Deportivo Arabe Los Guindos, de Santiago; 4.o Deportivo Arabe, de Los Angeles.

9.—AJEDREZ: 1.o Deportivo Sirio, de Osorno, en empate con el Deportivo Palestino, de Santiago; 3.o Deportivo Arabe Los Guindos, de Santiago.

b) CLASIFICACION INDIVIDUAL

1.—ATLETISMO: a) 100 metros planos: 1.o Mario Maluja (Palestino de Santiago); 2.o Eduardo Ayub (Sirio de Osorno); 3.o Juan Babaj (Los Guindos de Santiago); 4.o Alejandro Nazar (Arabe de Talca).

b) 200 metros planos: 1.o Mario Maluja (Palestino de Santiago); 2.o Eduardo Ayub (Sirio de Osorno); 3.o Alejandro Nazar (Arabe de Talca); 4.o Fernando Abulde (Arabe de Los Angeles).

d) 400 metros planos: 1.o Eduardo Ayub (Sirio de Osorno); 2.o Fernando Abulde (Arabe de Los Angeles); 3.o Elías Taiyle (Arabe de Concepción).

e) 1.500 metros: 1.o Juan Abuhadba (Los Guindos de Santiago); 2.o Elías Taiyle (Arabe de Concepción); 3.o Luis Jadur (Arabe de Talagante); 4.o Yamil Asim (Arabe de San Vicente de Tagua-Tagua).

f) Salto alto: 1.o Eduardo Zaror (Palestino de Santiago); 2.o Elías Caffatti (Arabe Avda. Perú de Santiago); 3.o Rafael Abuhadba (Arabe Los Guindos de Santiago); 4.o Juan Saleh (Sirio de Osorno).

g) Salto largo: 1.o Alfredo Saleh (Palestino de Santiago); 2.o Mario Aele (Sirio de Osorno); 3.o Habid Alala (San Vicente de Tagua-Tagua); 4.o Elías Caffatti (Avda. Perú de Santiago).

h) Salto triple: 1.o Habid Alala (Arabe de San Vicente de Tagua-Tagua); 2.o Elías Caffatti (Arabe de Avda. Perú de Santiago); 3.o José Zacarías (Palestino de Santiago); 4.o Rafael Abuhadba (Los Guindos de Santiago).

i) Lanzamiento de la bala: 1.o Juan Hales (Arabe Los Guindos de Santiago); 2.o Alfredo Saleh (Palestino de Santiago); 3.o Elías Caffatti (Arabe de Avda. Perú de Santiago); 4.o Habid Alala (Arabe de San Vicente de Tagua-Tagua).

j) Lanzamiento del disco: 1.o Alejandro Nazar (Arabe de Talca); 2.o Alejandro Hidd (Arabe de Chillán); 3.o Juan Hales (Los Guindos de Santiago); 4.o Alfredo Saleh (Palestino de Santiago).

k) NATACION.— 25 Mts. espalda: 1.o Jacobo Yuhma (Palestino de Santiago); 2.o Tito Sabal (Avda. Perú de Santiago); 3.o Rafael Abuhadba (Los Guindos de Santiago).

50 metros, pecho: 1.o Gaspar Yuhma (Palestino de Santiago); 2.o Rafael Abuhadba (Los Guindos de Santiago); 3.o Alfredo Andonie (Avda. Perú de Santiago).

100 metros, libre: 1.o Jacobo Yuhma (Palestino de Santiago); 2.o Domingo Catlan (Arabe de Los Angeles); 3.o Tito Sabal (Avda. Perú de Santiago); 4.o Juan Abuhadba (Los Guindos de Santiago).

7.—PIMPON.— Individual: 1.o Rolando Agar (Palestino de Santiago); 2.o Antonio Mirsey (Palestino de Santiago); 3.o Alfredo Laddeuh (Arabe de Concepción); 4.o Fuad Anuch (Sirio de Osorno); 5.o Rafael Scaffi (Palestino de Santiago).

8.—AJEDREZ.— Individual: 1.o Salvador Tayeh (Sirio de Osorno); 2.o Antonio Jiri (Arabe de Lautaro); 3.o Alfredo Saleh (Palestino de Santiago).

4.—PUNTAJE GENERAL: Palestino de Santiago, 131 puntos; Sirio, de Osorno, 71 puntos; Arabe de Los Guindos, de Santiago, 42 puntos; Arabe de Avda. Perú, de Santiago, 37 puntos; Arabe, de Concepción, 11 puntos; Arabe, de Los Angeles, 11 puntos; Arabe, de San Vicente de Tagua-Tagua, 10 puntos; Arabe, de Talca, 8 puntos; Arabe de Lautaro, 7 puntos; Arabe, de Chillán, 3 puntos; Arabe, de Talagante, 2 puntos.

ERROCARRILES DEL ESTADO

ROPUESTAS PUBLICAS

pide propuestas para la construcción de la taza
la nueva Tornamesa para líneas de acceso al Taller
eparación de Locomotoras en la Maestranza de San
rdo.

s bases y antecedentes pueden retirarse en la Secre-
de la Sección Obras, Estación Mapocho, 5.o Piso, to-
s días de 15 a 17 horas, excepto los sábados que po-
hacerlo de 10 a 12 horas.

s propuestas se abrirán en la oficina del Jefe de la
n Obras el día 14 de febrero a las 16 horas.

s interesados deberán estar inscritos en el Registro
ntratistas correspondiente con 10 días de anticipa-
a la apertura de las propuestas y pueden retirar an-
mes hasta el día 10 de de Febrero.

EFE DEL DEPARTAMENTO DE LA VIA Y OBRAS
ESTACION MAPOCHO

ECONOMICE...

Aprovechando de reparar sus neumáticos con material de vulcanización GENERAL INSA RINDE MAS por lo tanto es MAS BARATO

INSA GENERAL INSA

AVIS AUTOS LTDA.
A. B. O'HIGGINS 1760 • 10 DE JULIO 1625 • SANTIAGO
TELEFONO 82536

LA MENDOCINA
SAN DIEGO 255 FONO 66665.
TRAJES DE MEDIDA Y CONFECCION FINA
(BOLSILLO CONTRA ROBO) M.R.
CREDITOS

PIQUES Atléticos

POR FRITZ

ARGENTINA Y PERU ESTARAN AUSENTES por diversas razones, del próximo torneo invitación que se realizará en Montevideo, desde el 11 al 18 de febrero próximo, lo que es sensible, porque quitará brillo a un certamen que, como ya lo hemos comentado por las bases mismas en que fué organizado no está llamado a alcanzar mayor relieve.

BRASIL Y CHILE serán entonces los que luchen por las primeras clasificaciones, aunque hasta el momento los cariocas no tienen seguridad en efectuar el viaje. Pero aunque han pedido 30 pasajes a los invitantes, estos en la emergencia de ver fracasar el torneo, es indudable que han tenido que concederlos.

HEMOS INFORMADO que los atletas del Brasil atraviesan por un vigoroso período de recuperación. Les hizo bien la actuación poco feliz de Lima en el sudamericano de 1949, y no hace mucho han empatado un récord sudamericano (100 metros: 10 4/10") mejoraron el récord del salto triple (15.30 metros), y también han batido el récord nacional del salto alto (1.94 metros).

CHILE tiene confianza en las actuaciones de Raúl Inostroza, en primer lugar, que está inscrito en 3.000 y 5.000 metros y los 20 kilómetros, en los cuales será su más serio rival el uruguayo Oscar Moreira. En estas pruebas los brasileños no han demostrado progresos. También debe ganar sus pruebas, Jany Stendzeniecka con 63 metros o más, y Edmundo Zúñiga tirando sobre 48 metros, es posible.

BRASIL LLEVARA un excelente conjunto femenino, con la espléndida Clara Mueller, Hilda Lanzen, la saltadora de 1.52 metros en alto; Wanda dos Santos y Daisy Jurdenila de Castro, flamante recordwoman de los 200 metros (25" 4/10).

ELIANA GAETE será quien luche con más posibilidades junto a ella. Ya se ha visto en el estado por que atraviesa la pequeña atleta: dinámica y veloz, siempre estará junto a las cariocas con esa característica tenacidad suya.

ADRIANA MILLARD, claro es, debe lucir otra vez su calidad internacional, más todavía si en su duelo con Jurdenila de Castro no le afectan sus amígdalas y su rodilla derecha, y Ursula Holle quiere mejorar allá su propio y reciente récord sudamericano de la jabalina, orientada por el buen consejo de Stendzeniecka para lograrlo.

SIN EMBARGO, no hay que olvidar en esas mismas fechas las deliberaciones del Congreso Sudamericano de Atletismo en el que las ponencias chilenas, muy interesantes, serán defendidas por la experiencia y conocimientos que tienen de ella los señores Francisco Dávaguine y Mario Correa.

CHILE PROPONDRA cambios de gran importancia en la programación de los próximos torneos sudamericanos, que serán materia de no pocos debates y que han sido detenidamente estudiados con el doble objeto de mejorar el rendimiento de los diversos especialistas, y también de obtener una mejor organización de los torneos bienales. Ya se ha demostrado que en escasas oportunidades son estos certámenes los que reflejan la capacidad efectiva del atletismo de este continente.

SON 19 MODIFICACIONES las que desea efectuar Chile en los torneos sudamericanos futuros, en el orden de las pruebas para varones y damas. Señalaremos las más interesantes:

LOS 10.000 metros cross country y 20 kilómetros se realizarían en forma escalonada, y en este mismo orden, en las segunda, cuarta y sexta fechas, a fin de que los atletas participantes, que generalmente son los mismos, tengan un prudencial descanso, llegando hasta la prueba más dura (20 kilómetros), en su máximum de condiciones.

EN LOS 800 METROS, en que en el caso de inscribirse más de 12 participantes se harán series, Chile propondrá que estas y la final se realicen consecutivamente el tercer y cuarto días, y no el último como hasta ahora, evitando así una espera perjudicial de 4 días desde las eliminatorias, que se estima ocasiona para el estado psicológico de los atletas. Igual cambio se insinúa para los 400 metros vallas.

PARA EL ORDEN en las pruebas de saltos, Chile propicia: en alto, trasladarlo al primer día del programa, a fin de distribuir mejor los saltos en distintos días, evitando la acumulación en una sola fecha, como ocurre actualmente, y que el triple se pase del tercer al quinto día, considerando que es el más peligroso para las lesiones que se sufren siempre. Permitiríase así un mejor rendimiento.

LAS POSTAS se propondrá cambiarlas: las de 4x100 metros del 2.o día al 5.o, evitando que los sprinters tengan tres probables finales en una misma fecha, y que los relevos de 400 metros se coloquen el último día de los torneos, con lo cual los equipos podrán disponer de la totalidad de sus elementos, ya desocupados de las pruebas individuales, reforzando de esta manera la espectacularidad de una de las pruebas más emotivas de los torneos sudamericanos, aspecto que no debe descuidarse tampoco.

FRITZ

D. LUIS GALVEZ CHIPOCO. — Dirigente del deporte peruano y Director de la Confederación Sudamericana de Atletismo, que nos hace interesantes declaraciones, a su paso por esta capital en viaje a Uruguay. La personalidad deportiva del Dr. Gálvez Chipoco, y los muchos años que lleva luchando por la noble causa, lo sitúan como una de las más preclaras autoridades en el Continente. Es un ferviente partidario en cuanto a realizar las llamadas Olimpiadas del Pacífico, idea en la que ha tenido destacada actuación el Director de Deportes, don Osvaldo Puccio.

En julio se hará 1.a Olimpiada del Pac

CON PARTICIPACION DE CHILE Y EL PERU,

Nos habla don L. Gálvez Chipoco

APROVECHANDO la corta estada en esta capital del doctor Luis Gálvez Chipoco, alto dirigente del deporte peruano y Director de la Oficina Permanente de la Confederación Sudamericana de Atletismo, tuvimos oportunidad de conversar breves momentos con el distinguido personero deportivo del país del norte acerca de las actividades a la que se halla ligado desde hace muchos años. El nombre del doctor Gálvez, en el Perú, es toda una historia del atletismo en ese país hermano, ya que en compañía de su amigo, don Miguel Grau Cavero, hijo del héroe peruano, introdujo el atletismo en la República hermana el año 1889. No obstante haberse recibido de abogado, el doctor Gálvez Chipoco no ejerce la profesión, dedicándose a otras actividades, entre las que otorga preferencia al deporte, porque estima que de esta manera se contribuye mejor a levantar el nivel moral y físico de la raza de un pueblo.

—"Como ustedes ya saben, yo voy al Campeonato Extraordinario de Atletismo que tendrá lugar en Montevideo, donde se celebrará también un Congreso Sudamericano, —comienza diciéndonos el doctor Gálvez. Lástima que mi estada es tan corta en Santiago, donde tengo muy buenos amigos.

—¿Cree usted que el atletismo sudamericano ha progresado?

—"Mi impresión, es que ha mejorado en general; sin embargo, tenemos algunas pruebas que aún no han sido superadas ni igualadas desde hace muchos años. Y quizá no sea falta de pasta, sino que falta de competencias, que es precisamente donde los elementos se foguean y mejoran técnicamente.

—¿Existe ahora alguna nueva reglamentación?

—"Sí. Y muy buena. Con esta nueva reglamentación que la hicimos traducir, cuyas copias la tienen ya todos los países latinoamericanos, nadie tendrá duda de ninguna índole, puesto que es un documento completo. Ya no pasará aquella situación molesta ocurrida el año 47 en Brasil, cuando el delegado chileno reclamó en la posta de 4 x 400, cuya pista tenía 7.50 metros más de la medida estipulada.

—¿Puede decirnos algo referente a una posible Olimpíada del Pacífico?

—"Las realizaciones de esta clase de competencias, son muy necesarias y productivas. Creo que nosotros hemos sabido interpretar en la mejor forma, la sugerencia propuesta por el general don Osvaldo Puccio, Director de Deportes de Chile, cuya idea la consideramos brillante. Y así lo estimaron el Ministro de Guerra y el Ministro de Educación de mi país. El general Puccio, sólo ha lanzado la idea, y nosotros la hemos recogido para hacerla realidad, ya que con estas olimpíadas se pretende mejorar el standard deportivo-técnico de la juventud de nuestra costa, donde participarán Chile, Perú, Bolivia, Ecuador, Venezuela y Colombia. De ningún modo esta clase de torneos deben dejar margen para equívocas interpretaciones, ya que sólo se persigue el perfeccionamiento del deportista en los pueblos del Pacífico. Ustedes ven que frecuentemente, en los años impares, en el Atlántico, se realizan competencias en las que intervienen Argentina, Uruguay y Brasil. De esta comprensión y de estas justas internacionales, estos países han podido mejorar la calidad de sus elementos y competir con buen éxito en los torneos sudamericanos".

—¿Y cuándo será la primera olimpíada?

—"Nosotros deseamos iniciar estas justas, que tienen el carácter de olimpíadas, el 28 de julio del presente año, realizándola en Lima con motivo de nuestro aniversario patrio. La segunda, aún cuando año por medio, en Santiago, durante las fiestas patrias de Chile. Eso sí, que la primera vez, o sea el 28 de julio, actuarán solamente Chile y Perú, ya que no hay suficiente tiempo para que los demás países del norte puedan participar.

Luego, hablando sobre la Olimpíada Mundial de Finlandia, el señor Gálvez Chipoco nos dijo: "Existe inseguridad de hacer la Olimpíada en Helsinki, por motivos económicos, así lo he sabido. De todos modos, esperaremos la última palabra. Es extraño, en verdad, la actitud de no haber votado en favor de Argentina cuando este país solicitó la sede de la próxima olimpíada mundial que en el año 1952 se hará en Finlandia. Si Argentina pidió la sede, es que podía organizarla, sencillamente.

—¿Usted parte mañana?

—"Sí. Mañana me voy a Montevideo en avión. Y en esto debo agradecer la intervención que le cupo al general señor Aurelio Celedón, para obtener pasaje en la Línea Aérea a Buenos Aires, ya que las acomodaciones estaban totalmente tomadas. Gracias a su gentileza, puedo llegar a tiempo al Campeonato de Montevideo.

COLO COLO DEL AÑO 40.— El elenco del popular Colo Colo del año 40, integrado de izquierda a derecha, de pie: Eugenio Soto, Belzagui, Figueroa, Sarey, Salas; agachados: Oscar Monroy, Jorge Piña, Francisco Hormazábal, dirigente; Oscar Monroy, Jorge Piña, Francisco Hormazábal, Eugenio Soto, Belzagui, Figueroa, Sarey, Salas y Piñero. Piñero, Villanueva, Cortés Alfaro; y Arenas. De los nombrados, fueron internacionales Hormazábal y Piñero. Figura Luis López Montenegro, que ya retirado del fútbol activo, dedica sus horas libres a entrenar el equipo de accidentes del Trabajo.

LUIS LOPEZ, M. — Ex jugador de Colo Colo y actual entrenador de fútbol.

AL FUTBOLISTA LE FALTA ENTUSIASMO, DICE LUIS LOPEZ M.

Luis López Martínez, fué uno de los tenaces futbolistas que actuaron en nuestras canchas entre los años 35 a 45. Se inició en la Unión Española, en los tiempos que jugaban Caballero, Gongora, Pedro Fernández y Erazo, empezando en las divisiones infantiles, para luego integrar el equipo de división especial.

Seis años actuó por Unión Española, para en seguida, ingresar al Santiago Wanderers de Valparaíso, donde debutó como profesional. Jugó dos años defendiendo los colores del "Decano", hasta que el año 39, se vino a Colo Colo como zaguero de reserva. Cuando se inauguró el Estadio Nacional, en diciembre de 1938, jugó 20 minutos del segundo tiempo del match entre Colo Colo y Sao Cristovao de Brasil, partido que favoreció al elenco albo.

En las postrimerías del año 41, Luis López Martínez fué contratado por el club "Marcos Serrano", de Tome, conjuntamente con Hernán Parfán del Magallanes, que era en ese tiempo su wing izquierdo. Conocidas sus actitudes por los dirigentes del Caupolicán, Chiguayante, fué contratado por esta institución, donde actuó hasta el año 46, en que el Caupolicán se clasifica campeón regional.

Ahora, ya retirado, Lopez Martínez, del fútbol activo, después de haber jugado en Mendoza, donde intervino en varios encuentros de importancia, como aquél contra Newell's Old Boys, se ha dedicado a entrenar el equipo de fútbol de la Caja de Accidentes del Trabajo de donde es empleado. En la conversación que sostuvimos la otra tarde, nos dijo:

—"Me gusta mucho el fútbol, y no quiero mantenerme alejado de estas actividades. Por eso me he dedicado a entrenar los equipos de la Caja de Accidentes del Trabajo. Mi labor en este sentido, creo que será de beneficio, ya que entre los jóvenes de la Caja existe mucha comprensión y demuestran que tienen interés por mejorar la calidad del fútbol que practican. Cuento además, con la buena acogida de los jefes como los señores Miguelez, Sourlla, Bravo y Focar, personas que otorgan las facilidades del caso, y de quienes estoy muy agradecido.

—¿Qué diferencia tiene el fútbol de antes con el que se practica ahora?

—"El juego de hoy es más modernizado y tiene más ensayanzas. El de antes era más rocío quizás porque había más entusiasmo. Actualmente, el entusiasmo e interés individual del jugador ha decaído mucho, puesto que ante todo prima el dinero. El jugador trabaja de acuerdo con la cantidad que percibe, y ahí estriba su rendimiento. Ustedes pueden darse cuenta, que el futbolista de antes trataba de sobresalir por sí solo, ya que su única compensación era la de ser considerado, como el mejor del equipo, satisfacción íntima que le daba más interés para irse superando.

—¿Y como se explica entonces, las malas actuaciones últimas en el exterior?

—"Es que los jugadores de antes derrochaban entusiasmo y coraje; ahora les dan menos importancia a la contienda. Son en una palabra, menos patriotas. Antes se peleaba por entrar a la cancha, había hasta envidia por defender los colores patrios, hasta algunos lloraban por integrar el cuadro, porque se luchaba por la bandera, así como en los clubes por la camiseta. Ahora la mayoría son hombres pagados, que no tienen espíritu de sacrificio. Son algunos con ligeras excepciones, los que emulan a los de antes.

A su juicio, ¿qué equipo debería formarse para ir al Campeonato de Brasil?

—"Estimo que deben formarse dos cuadros, A y B. El primero debería integrarse así: Livingstone; Farías y Arriagada; Machuca, Atlagich y Muñoz; Pablo Hormazábal, Campos, Lorca, Sáez y G. Díaz. En el cuadro B o de reserva: Fernández; Urrea y Negri; Román, Miranda y José López; Castro, Cremaschi, Infante, Varela y P. H. López.

—¿Y el entrenador?

—"Mi modesta opinión es que Francisco Flatko, es el mejor entrenador que hay actualmente en Chile y a él debería entregársele la selección. Posee todas las cualidades que debe tener un entrenador de fútbol. Es el más indicado, porque sabe mucho.

—¿Algo más desea agregar?

—"Sí. Deseo aprovechar la oportunidad, para estampar mis reconocimientos hacia el dirigente del fútbol sureño, señor Ramón Garrido, como asimismo al cura párroco, señor Rojas.

¿ARGENTINOS O ESP

Un resumen de las campañas cumplidas por los equipos de Racing, San Lorenzo de Almagro y Newell's Old Boys hasta el 10 de enero próximo pasado, permiten fijar la calidad del fútbol argentino e ibérico.

Fechas	Jugado en	RESULTA	
25/12	Madrid	Racing 1, Real 5	
	Barcelona	San Lorenzo 3, Barce	
	Bilbao	N. O. Boys 3, Atlético B	
29/12	Valencia	Racing 5, Valencia 3	
	Bilbao	San Lorenzo 3, Atlé	
	Madrid	N. O. Boys 4, Combi	
1/1	Barcelona	Racing 1, Barcelona 3	
	San Sebastián	N. O. Boys 0, Real S	
	Madrid	San Lorenzo 3, Atlético	
6/1	Bilbao	Racing 3, Atlético Bilb	
	Madrid	San Lorenzo 0, Real 1	
	La Coruña	N. O. Boys 1, Deportiv	
8/1	Madrid	Racing 2, Atlético Ma	
	Valencia	San Lorenzo 2, Valen	
	Vigo	N. O. Boys 2, Celta 3	
10/1	Madrid	San Lorenzo 2, Combi	

Racing Club ... 4
San Lorenzo de Almagro ... 4
Newell's Old Boys ... 1

HOMENAJE A GUTIERREZ Y LOS DECANOS DEL PIMPO

En el curso de esta semana se rendirá un Rivelos y Vicente Gutiérrez, con motivo de 20 años actuando en campeonatos de pimpo ce aparecer como los decanos del país en

Pese a su dilatada campaña, tanto Rivelo siguen siendo los dos mejores exponentes nal, y tal es así, que se considera que serán fensores de Chile en el Campeonato Interna lizará en Estados Unidos en el mes de mar

FUE FUND DEPORTIV

Recientem Deportivo A directorio s tes personal Luis A. Gi señor Sa oretario, ... prosecretari Lópe... Rojas; ... Muñoz.

La secre funciona ...

GRANDES PREMIOS

Han Pagado

PERLINA y RADIOLINA

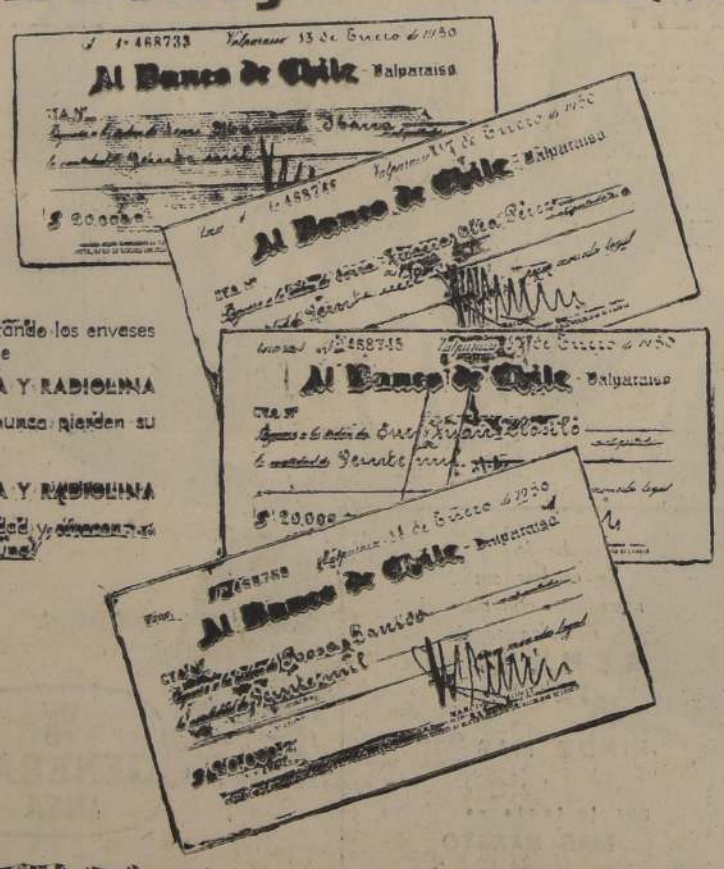

Siga juntando los enveses vacíos de

PERLINA Y RADIOLINA

porque nunca pierden su valor.

PERLINA Y RADIOLINA

Son calidad y economía

Fotografías de los cheques de algunos de los premios mayores cancelados oportunamente a las siguientes personas:

Cupón	Serie	Nombre y dirección	Premio
PUBLICO:			
12866	A	Rosa Garrido, Caupolicán 31, Talcahuano	$ 20.000.—
12866	B	María T. Veloso, San José de Maipo	$ 20.000.—
12866	D	Juana Olea, San Diego 122, Santiago	$ 20.000.—
24800	B	Oriana de Torres, Lira 1598, Santiago	$ 10.000.—
24800	D	Julia Mendoza, Aguirre 0170, La Serena	$ 10.000.—
COMERCIANTES:			
12866	A	Suc. Juan Zlosilo, Taltal	$ 20.000.—
12866	B	Pedro Fuenzalida, Madrid 1532, Santiago	$ 20.000.—
12866	C	Manuel Ibarra, Sta. Isabel 45, Santiago	$ 20.000.—
24800	C	Carlos Deig, El Tambo, Malloa	$ 10.000.—
24800	B	Humberto Sepúlveda, Ibieta 302, Rancagua	$ 10.000.—

PROPUESTAS PUBLICAS

DEPARTAMENTO MARITIMO FERROCARRILES DEL ESTADO

Se solicitan propuestas públicas para la atención del servicio de comedores y cantina de los vapores regionales de Puerto Montt.

Las propuestas se abrirán el 1.o de marzo a las 11 horas, ante los interesados que concurran, en el Departamento de Comercio, Sección Contratos y Concesiones — Estación Mapocho — en Santiago, o dirigidas a Casilla 9002 Santiago.

Bases y antecedentes pueden ser solicitados en: SANTIAGO, Bandera 140-A, Departamento de Comercio — Estación Mapocho —, VALPARAISO, Oficina del Servicio Marítimo, Errazuriz N.o 711, segundo piso; PUERTO MONTT, Oficina del Servicio Marítimo.

Délan

AHUMADA
V. MACKENNA

LA NACION

LUNES 6 DE FEBRERO DE 1950
SANTIAGO DE CHILE

La bella y escultural Rita Hayworth y su esposo, el Príncipe Alí Khan, cuyo noviazgo, matrimonio y nacimiento de su primera hija, han proporcionado al mundo, junto con la aventura sentimental de Ingrid Bergman, las noticias romanescas más espectaculares de los últimos años.

Rossellini tratará de casarse por la Iglesia Católica

Dos de las estrellas cinematográficas que más renombre han alcanzado en los últimos años, por su belleza y talento artístico, son las protagonistas de los dos romances más espectaculares y discutidos de nuestro tiempo. Rita Hayworth, primero, con su novelesco noviazgo y matrimonio con el hijo del Aga Khan, polarizó la atención mundial. Su romance ha culminado, semanas atrás, con el nacimiento de una pequeñuela cuya venida al mundo fué atentamente esperada por el interés de los grupos humanos más diversos.

Ingrid Bergman, ahora, atrae también la espectación de las multitudes. Su bullada aventura sentimental con el director cinematográfico italiano Rossellini, fué objeto por largo tiempo de la curiosidad de todos. El nacimiento de un hijo de ambos, su divorcio con el doctor Lindstroem —tramitándose velozmente en México—, y, en fin, cuánta información se refiere a Ingrid Bergman, ávidamente seguida por los lectores de todos los países.

Sobre la novela real de Ingrid Bergman y Rossellini, el cable nos trajo ayer la siguiente información:

ROMA, 5.— (U. P.).— Fuentes informadas dijeron hoy que la compleja historia amorosa de Ingrid Berman y Roberto Rossellini aún puede terminar en el altar de una Iglesia Católica.

Esas fuentes expresaron que el estudio de las rígidas exigencias de la Iglesia mostraba que una sencilla ceremonia religiosa puede aún surgir de la mezcla de divorcio internacional y anulación, que ha coronado el romance de la estrella sueca con el director italiano de cine Rossellini, desde su comienzo en 1948.

Las mismas fuentes dijeron que, en comparación con la complejidad de los requisitos exigidos por la Iglesia, el nacimiento del hijo de Ingrid, cuyo padre es Rossellini, es sólo un detalle.

En la actualidad, Rossellini es un católico que ha obtenido su anulación civil del matrimonio con Marcella Demarchis. Rossellini está ahora en libertad para casarse nuevamente y en cualquier momento, en una ceremonia civil en Italia, pues la anulación austríaca es reconocida en Italia.

Las mismas fuentes expusieron que Rossellini pedirá a la Sagrada Rota —Corte Suprema del Vaticano— la anulación de su matrimonio religioso, sobre la base de que su esposa no se casó por su libre consentimiento.

La Iglesia podría anular el matrimonio sobre ciertas condiciones, tales como la falta de cohabitación conyugal por defectos físicos especiales, falta de consentimiento de uno de los cónyuges u otras semejantes.

En estos casos se practican prolijas investigaciones y se exige pruebas sólidas de las causas aducidas. Si la Sagrada Rota estima suficientes las causales de Rossellini, podría anular su matrimonio con Marcella y en tal caso, la pareja estaría en condiciones de efectuar un matrimonio según las normas católicas.

Entretanto, Rossellini dijo que Ingrid había recibido unas 5.000 cartas de "enhorabuena" y telegramas desde que dió a luz a su hijo. Añadió que los mensajes procedían de todas partes del mundo y en muchos casos de gente que ellos no conocían.

"Una gran cantidad llegó desde Hoollywood. No hemos tenido tiempo de leer tanta correspondencia, pero estamos muy complacidos de uno que recibimos de Ernest Hemingway, otro de la actriz de cine mudo Marion Davis", dijo.

Rossellini estuvo de visita esta mañana en la Villa Margherita en donde se encuentra actualmente Ingrid. Continúan llegando flores y obsequios a la clínica, incluso cucharas de plata, juegos de tazas, cascabeles y otros regalos para guaguas.

La cantidad de flores que ha llegado hasta la habitación de Ingrid, es tanta, que se ha hecho imposible hallar lugar en donde ponerlas. Fuentes del hospital dijeron que tanto la madre como el recién nacido están en perfecto estado de salud.

INGRID BERGMAN, estrella de la pantalla, cuyo romance con Roberto Rossellini, director cinematográfico, ha sido criticado y discutido en todo el mundo. Acaba de dar a luz y su hijo será inscrito como "de padre desconocido".

ROBERTO ROSSELLINI, director cinematográfico, reclamando la paternidad del niño de Ingrid, declaró: "Es mi hijo y lo reconoceré en cuanto me case con Ingrid".

PETER LINSTROM, médico y esposo de Ingrid, es el tercer protagonista de este drama sentimental. Aun no se ha divorciado de ella. Las leyes italianas le consideran automáticamente padre del niño por ser aun su marido.

TRAGICO JUEGO COSTO LA VIDA A PERIODISTA

PRINCETON (Nueva Jersey, EE. UU.), 5.— U. P.).— Allison Wikliams Bunkley, de 25 años de edad, director de la publicación de noticias semanales llamada "Argentine News" en que publicaba noticias argentinas obtenidas de fuentes opuestas al Gobierno del Presidente Perón, fué víctima de un juego que resultó trágico.

Anoche Bunkley, que era profesor adjunto de asuntos públicos e internacionales de la Escuela Woodrow Wilson de la Universidad de Princeton, regresó a su departamento con unos amigos después de presenciar un partido de básquetball entre la Universidad de Princeton y la de Nueva York.

El objeto de la reunión era celebrar su cumpleaños y poco después de las once de la noche, Bunkley quiso enseñar a sus invitados el juego de la "ruleta rusa", que consiste en aplicarse el cañón de un revólver contra la sien, hacer girar la nuez con una sola bala y apretar el gatillo.

Varias veces repitió el juego, y ante la insistencia de sus amigos que le urgían abandonarlo, dijo: "Lo haré una vez más", pero esa vez fué fatal y el proyectil le atravesó la sien derecha. Poco después murió en el hospital.

Bunkley había estado en Argentina en 1946 en virtud de una beca de la Universidad de Princepton y en 1948 escribió la biografía de Domingo Faustino Sarmiento, educador y Presidente argentino. Durante su permanencia en ese país era corresponsal de la revista noticiosa "newsweek".

El año pasado interrumpió la publicación de "Argentine News" al perder sus fuentes de información. "Argentine News" se publicaba en español, inglés, francés e italiano.

...o de cinco años se ...ó la moneda que le ...on para su alcancía

...EWARK, Nueva Jersey, 5 ...P.)— Los médicos cerra... la cuenta del pequeño ...hony Spino, de cinco años ...edad, al extraerle una mo... de 25 centavos que él ...a depositado en su estó... ...go en vez de en su alcan...

...n una operación que tuvo ...éxito, los médicos extra... ...n del estómago de Antho... una moneda de 25 centa... que su abuela le había ...o el domingo pasado pa... ...que la guardase en su al... ...cía.

...l pequeño empero, se la ...o a la boca y después se ...tragó.

...cataron restos de 2 ...adores de EE. UU. que ...eron al Mar Caribe

...AN JUAN, Puerto Rico, 5 ...P.)— Los cadáveres muti... ...s de dos aviadores de la ...a Aérea de Estados Uni... fueron recobrados hoy, des... de muchas horas de ha... ...e estrellado el avión C—47 ...ejército de Estados Unidos ...e viajaban y que cayó en la ...a de Fajardo, matándose ...oficiales y el sargento que ...en él. El tercer cadáver ...no ha sido encontrado. ...Capitán Paul W. Watson, ...de Operaciones de la Base ...l de Roosevelt Roads, di... ...e el cadáver destrozado del ...o, se halló en el fondo del ...cerca del avión. ...tes se había recobrado el ...ver del sargento, en la co... ...el aparato. ...alton dijo que el avión se ...ntegró, debido a que dió ...a el agua con tremendo ...cto y que el cadáver des... ...cido probablemente se hi... ...dazos. ...avión cayó al mar sólo un ...to y medio después de ha... ...elevado.

Acusa Madrid a los exilados españoles de fraguar complot

MADRID, 5 (U. P.).— El diario falangista "Arriba", publica hoy una reproducción fotográfica de un pliego de cartas del socialista español, Indalecio Prieto, dirigido a León Blum, respecto de la mejor táctica a seguir para derribar el régimen del Generalísimo Franco.

"Arriba" califica duramente la conducta de los exilados españoles, insertando un comentario y titulando la información en toda la primera plana de "Traidores de dentro y de fuera, en conjura contra la Libertad de España. Marxistas de toda leya, espías internacionales, monárquicos, masones y colaboracionistas de la República, centran en Franco y la Falange, su complot contra el régimen".

La carta de Prieto se compone de siete pliegos escritos a máquina, y trata extensamente de la ayuda precisa para derrocar al régimen de Franco, censurando al Gobierno republicano español en exilio por "inoperante", así como a los socialistas italianos, que encabeza Giuseppe Saragat, quienes recientemente atacaron a Prieto.

Añade luego que el dirigente francés León Blum es "el único que puede sostenerse a flote", en vista de la reciente actitud de Estados Unidos.

Habla luego del apoyo de los monárquicos, diciendo que se cuenta con ellos "más que por su fuerza, por su influencia contra el Dictador y por su dinero".

La carta termina diciendo que es preciso desvanecer el falangismo, y se pregunta: "¿Vamos a dejarnos amilanar por el régimen de Franco, gigante con pies de barro, cuyo triunfo y aceptación por España es una pura sombra? ¿No creéis que también a Francia, y principalmente el socialismo francés, le interesa tanto como a nosotros mismos el derrocamiento de Franco?".

Santiago, visitarán banqueros de EE. UU.

NUEVA YORK, 5.— (UP).— David Rockefeller y Otto T. Kreuzer, vicepresidentes del Chase National Bank, partirán de esta ciudad por vía aérea en viaje de 6 semanas por siete países sudamericanos.

En su viaje visitarán a los banqueros, industriales y autoridades gubernamentales de Bolivia, Ecuador, Perú, Chile, Argentina, Uruguay y Brasil, para los asuntos relacionados con la citada empresa bancaria y el comercio interamericano.

GOLPE PREPARAN COMUNISTAS ALEMANES

Con 500 mil jóvenes se apoderarían de Berlín el 28 de mayo próximo

BERLIN, 5.— (UP).— (Por Ruby Wechmar).— Fuentes del Servicio de Inteligencia de las potencias occidentales informaron que han recibido informes que los comunistas proyectan hacer demostraciones de 500 mil jóvenes, el domingo 28 de mayo, para tratar de apoderarse del Gobierno de la ciudad, y que, desde hace meses, están recibiendo informes similares sin haber tenido ocasión de comprobar su veracidad.

El líder socialista alemán, doctor Kurt Schumacher, dijo en Bon a los periodistas que, debido a documentos sacados subrepticiamente de la zona soviética, tenía datos de que la policía alemana marcharía a la cabeza de una tentativa de ocupación del Gobierno por jóvenes comunistas reunidos acá, y procedentes de todas partes del mundo.

Estas acusaciones se añaden a la incertidumbre que provocan los rusos con su quita y pon del bloqueo parcial. Primero lo comenzaron el 18 de enero, lo aminoraron y volvieron a aumentarlo, y ahora vuelven a hacerlo estricto después del transcurso de 24 horas en que estuvo aminorado nuevamente.

En el cruce de Helmstedt, los soviéticos disminuyeron las restricciones, pero no hay indicios de que hayan dado por terminado el bloqueo.

Anoche los guardias soviéticos dejaron pasar 240 camiones, pero entre las cinco y las siete de la noche, solo dejaron pasar de cinco a siete camiones por hora a Berlín. A las 8 estaban nuevamente cruzando a razón de 20 por hora.

Las noticias de que los comunistas proyectaban un golpe de Estado, fueron precedidas por las declaraciones del Ministro de Información del Oriente alemán y ex agente comunista en Estados Unidos, Gertsar Eisler hechas el 31 de enero, en las cuales dijo: "Del 27 al 30 de mayo, Berlín, Alemania y el mundo entero, presenciarán la más gigantesca marcha de la juventud alemana que haya tenido lugar en Alemania". Eisler dijo que diez grupos formados por 20 mil jóvenes alemanes, harían demostraciones en los sectores occidentales.

Según las noticias que obran en poder del Servicio de Inteligencia, los comunistas tenían el proyecto de interrumpir los transportes en el occidente alemán, reducir a los 11 mil policías y ocupar el Gobierno municipal. Dicen: "No podemos afirmar la absoluta certeza de los informes, pero creemos que hay gran parte de verdad en ellos".

Eisler dijo que podría ser que se reunieran acá 500 mil jóvenes comunistas de Alemania, Rusia, China, Polonia, Checoeslovaquia, Hungría, Rumania, Bulgaria, Francia, Italia, Austria, Suecia y Noruega.

LA UNION SOVIETICA ESTA ABANDONANDO SU POSICION EN ALBANIA

LONDRES, 5 (UP).— (Por K. J. THALER). — Rusia parece haber abandonado sus proyectos de utilizar a Albania, el más pequeño de sus satélites, como base de operaciones en los Balcanas.

Los peritos en asuntos balcánicos sostienen que el aislamiento de Albania de las regiones dominadas por los soviéticos, como consecuencia de la rebelión del mariscal Tito, prácticamente ha eliminado el valor que ofrecía como avanzada soviética en Europa.

Un estudio realizado durante los últimos meses por el Real Instituto de Asuntos Internacionales indica que la ayuda soviética a Albania se ha reducido considerablemente desde que Tito rompió con el Cominform. Revela que en los últimos meses el número de barcos llegados a los puertos de Albania ha disminuido considerablemente.

Agrega que tanto el pueblo de Albania como su Gobierno están en extremo preocupado ante la futura situación económica del país. Desde que la pugna de Tito con el Cominform aisló a Albania de sus contactos con los países satélites, todo abastecimiento que recibe el país tiene que llegar por los puertos de Valona y Durazzo, o por la vía aérea directamente a Tirana, capital de Albania.

Al aumentar el distanciamiento yugoeslavo con Moscú, todo el plan soviético de utilizar a Albania como base de operaciones dependería por completo del abastecimiento por la vía aérea o de la expuesta vía marítima, a través de los Dardanelos, para el envío de materiales de guerra.

Observa el estudio del Real Instituto de Asuntos Internacionales que Albania no ha sido admitida como miembro del Cominform y que carece de tratado de amistad y ayuda mutua con la Unión Soviética. Los peritos balcánicos interpretan esto en el sentido de que Rusia no quiere contraer obligaciones para ayudar a Albania, ni siquiera ante la eventualidad de los problemas internos.

El informe dice: "Actualmente, el presidente del Consejo de Ministros de Albania Enver Hoxha se enfrenta con la inanición, la rebeldía incipiente y el aislamiento". Agrega que aparentemente uno de los propósitos de Hoxha ha sido la reconciliación con Italia. Los círculos bien informados dicen que Hoxha ha tratado de obtener ayuda inmediata de Italia, a cambio del suministro de petróleo de Albania a la refinería de Bari, por un oleoducto a través del Adriático.

Afirma el informe que la derrota de los rebeldes griegos el año pasado decidió la suerte de Albania. Agrega que desde entonces, "dejó de tener importancia inmediata como base para la Unión Soviética".

Regresa a Chile Embajador del Perú C. Miró Quesada

LIMA, 5.— (UP).— Mañana emprenderá viaje, por vía aérea, de regreso a Santiago de Chile el Embajador peruano en Chile, señor Carlos Miró Quesada Laos.

El Embajador peruano ha permanecido en Lima desde la noche del 30 de enero, y durante su corta permanencia ha sido objeto de numerosas atenciones en los círculos diplomáticos, sociales e intelectuales.

Nuevo Gabinete formará hoy Bidault

Próximas elecciones influyen en las fluctuaciones del Mercado de Londres

ESPECIAL PARA "LA NACION", POR C. T. HALLINAN

LONDRES, 5.— (UP).— (Por C. T. Hallinan).— La Bolsa de Valores, bajo la influencia de las próximas elecciones, ha experimentado durante la última semana una fluctuación en los precios. Esta fluctuación se ha realizado en un estrecho margen como resultado de los frecuentes cambios de opinión acerca de los posibles resultados de las mencionadas elecciones. Al final de la semana, la victoria conservadora fué prevista por los especuladores, y los valores de primera categoría avanzaron en forma moderada.

Los cambios habidos en la opinión de la City respecto de las elecciones no deben tomarse muy seriamente, porque la City casi siempre permite que la esperanza dé color a sus juicios.

El éxito del nuevo empréstito por seis millones de libras esterlinas de la Rhodesia del Sur fué un factor entonador. Se anunció oficialmente que el monto fué suscrito con exceso.

Las esperanzas de una victoria conservadora en las elecciones hizo subir las acciones petroleras de la Anglo-Iraniian dos chelines y seis peniques, quedando en 133 chelines y 9 peniques. Estas acciones son consideradas ahora como "valores políticos", por que se estima que si los conservadores ganan podrán llevar la "batalla" petrolera de la Anglo-Iranian con más tacto, tal vez con más firmeza, que el Partido Laborista.

En el mercado de valores extranjeros, los tenedores de los bonos japoneses se pusieron nerviosos debido al aparente crecimiento de la influencia comunista en el Extremo Oriente. Se registraron bajas hasta de tres libras esterlinas. Los bonos chinos también bajaron una libra. Los papeles de minas auríferas registraron una ligera baja. Los ferrocarriles extranjeros tuvieron una semana brillante, con los sudamericanos a la cabeza, ante la esperanza de la expropiación de algunos de esos ferrocarriles, por Gobiernos sudamericanos.

VALORES CHILENOS

Los títulos del Gobierno chileno bajaron cinco chelines esta semana y se cotizaron al precio común de 31-1|4 libras esterlinas.

Las acciones ordinarias del Ferrocarril de Antofagasta también bajaron cinco chelines y quedaron en ocho libras, mientras las preferidas del cinco por ciento perdieron una libra, cotizándose a 45-1|2.

Las acciones al portador del Ferrocarril Salitrero no variaron, cotizándose a 72 chelines. También las Lautaro Nitrate no cambiaron y cerraron a 38 chelines y seis peniques.

HUYERON DE HUNGRIA 4 GUARDIAS FRONTERIZOS

VIENA, 5.— (UP).— Fuentes británicas informaron esta noche que cuatro guardias fronterizos húngaros, armados y uniformados, se rindieron a las autoridades del Ejército británico hace dos días, y pidieron asilo como refugiados políticos.

Los informantes dijeron que los guardias fronterizos húngaros cruzaron la zona soviética de Austria y penetraron en el territorio ocupado por los británicos cerca de Graz.

Las autoridades austríacas han informado que durante el año pasado más de dos mil húngaros, incluso más de un centenar de soldados, huyeron al Austria por razones políticas.

Alud interrumpió tráfico ferroviario en Argentina

JUJUY (Argentina), 5.— (U. P.).— A causa de las intensas lluvias se precipitó un alud sobre las vías del ferrocarril a la Quiaca, obstruyéndolas en una extensión de 150 metros por tres de altura, y quedó interrumpido el tránsito férreo con el norte.

Varias cuadrillas de obreros trabajan intensamente para despejar las vías.

Deberá llenar las cinco vacantes dejadas por los ex Ministros socialistas

PARIS, 5 (UP).— (Por JOSEPH GRIGG).— El presidente del Consejo de Ministros Georges Bidault declaró que espera haber completado mañana su Gabinete, llenando las plazas dejadas vacantes por cinco Ministros socialistas que dimitieron.

BIDAULT dijo a los periodistas que no había logrado resultados definitivos en sus entrevistas con el dirigente radical socialista Henri Queuville. Francois Delcos, líder radical en la Asamblea, y Charles Lussy, jefe de los socialistas en la misma.

Lussy dijo que su visita había sido "meramente confidencial" y que Bidault le había informado de los progresos alcanzados en las negociaciones para cubrir las vacantes.

Bidault debe haber completado el Gabinete antes del martes, en que comparecerá ante la Asamblea Nacional para el debate general y posiblemente para lograr un voto de confianza a su Gabinete reformado.

La separación de los socialistas rompió abruptamente la coalición que ha estado gobernando a Francia desde octubre de 1947, en que los comunistas fueron separados del Gobierno. Por primera vez desde 1944 Bidault tratará de gobernar sin la cooperación socialista y posiblemente contra su oposición. Los peritos políticos, en su mayoría, dudan que pueda lograrlo.

Los socialistas han insinuado que aparte de retirarse del Gobierno, no harán nada contra éste. "El fin o la interrupción de nuestra participación no significa o supone el paso a la oposición como consecuencia necesaria", dijo el líder socialista León Blum en un editorial, ayer, del diario del partido, "Le Populaire".

Como los socialistas dimitieron a causa de su divergencia de opinión en cuanto al sobresueldo a los obreros de jornales más bajos, los peritos políticos subrayan que es difícil que se cunden en la Asamblea la política oficial. Si los 99 diputados socialistas se abstienen de votar, Bidault apenas logrará una

(PASA A LA PAGINA 23)

una marca que se ha impuesto

Calzado fino confeccionado en cueros importados y nacionales, prolijamente seleccionados. Estas son las cualidades de nuestro calzado.

Rosenblitt S.A.C.

EN SUS TRES SUCURSALES:
ESTADO ESQ. HUERFANOS
HUERFANOS ESQ. AHUMADA
y AHUMADA Esq. PLAZA DE ARMAS

CONSULTE NUESTRO SISTEMA DE CREDITOS
Durante los meses de verano, nuestras Casas permanecerán abiertas los sábados hasta la 1 P. M.

$ 1.250
VENDO
COCINA A GAS
DE LA COMPAÑIA
2 platos; horno, esmaltada.
BUEN ESTADO
TRATAR:
ENCOMENDEROS 050
— TELEFONO 492095 —

JAI - ALAI
ALMUERZO $40 CUBIERTO
— CORVINA CON MAYONESA
— CAZUELA DE AVE
— BEEFTEACK CON GRANADOS
— PEACH MELBA
— CAFE
A TODA HORA, CONCIERTO PIANO Y SOLO VOX
APERITIVO DANZANT DE 7 1|2 a 9
COMIDA DANZANT $ 50.— CUBIERTO.
NOTA.—Trabajamos domingos y festivos.
NATANIEL 47 — SEGUNDO PISO — FONO 67122

COMPRO
ORO, PLATA Y PLATINO
Pago los mejores precios.
Joyería "BLEIHOLDER"
BANDERA 268

CALZADOS
DE ALTA CALIDAD
VENTA DIRECTA
del fabricante al consumidor
PALACIO DEL CALZADO
ESTADO 277

FUNDAS PARA AUTOS
DESDE $ 950.—
Gran surtido en géneros y petates, y nylon; revisión de resortes y rellenos de algodón, y pisos de goma. Atendido por su propio dueño.
GERMAN MILLAN
Tapicero - Técnico
TODO TRABAJO SE ENTREGA EN EL DIA
SAN ISIDRO 92

VACIADOS
de tijeras, cuchillos, cortaplumas y máquinas de cortar pelo.
TRABAJO FINO
CUCHILLERIA GONELLA
SAN ANTONIO 488
CASILLA 9352

A. SENERMAN R.
Cirujano - Dentista
OPERATORIA - PROTESIS
RADIOGRAFIAS
Consultas: 9 1/2 - 12 1/2 y de 2 1/2 - 7 1/2
HORAS SOLICITADAS
AHUMADA 312
OFICINA 510
Quinto piso — Fono 63310
Ausente hasta el 1.o de febrero

CLUB TALCA
ALMUERZO:
TRES PLATOS, POSTRE Y CAFE:
$ 25.—
TODA CLASE DE EXTRAS
MIRAFLORES 175
TELEFONO 36635

RELOJERIA Y JOYERIA ITALIA
ALAMEDA 982 TEL. 80474.
RELOJES SUIZOS, las mejores marcas. Especialidad en RELOJES DE ORO, CON PULSERA DE ORO PULSERAS FANTASIAS EN GENERAL
Recibimos toda clase de composturas, garantizadas, por técnico europeo. GRANDES FACILIDADES DE PAGO, sin recargo.
SOLICITE UN CREDITO

NOVIOS
ARGOLLAS
Oro de 8 quilates . . . 500
Oro de 14 quilates . . 600
Oro de 18 quilates . 1050
Oro de 18 quilates . . 200
EL PAR GRABADAS
JOYERIA BLEIHOLDER
BANDERA N.o 268
Santiago. Provincias, contra reembolso, enviando la mitad del valor.

ACADEMIA DE CORTE SASTRE
"MAC FARLAN"
Cursos rápidos de verano. Colectivos o individuales. Profesores en ejercicio de la profesión.
CURSOS POR CORRESPONDENCIA
Horario: 8.30 - 1 y 4.30 - 9
MAC-IVER 142
OF. 207 — 2.o PISO

CLINICA DENTAL
AVENIDA MATTA 784
EXTRACCIONES - PLACAS
CORONAS - PUENTES
OBTURACIONES
RADIOGRAFIAS
Atención lunes, miércoles y viernes, de 2 a 6.
PRECIOS MODICOS

DENTADURAS ROTAS
Repara en una hora. Dientes quebrados reemplaza en treinta minutos.
LABORATORIO DENTAL "OBERG"
PASAJE MATTE 81—2.o PISO OFICINA 222 — ENTRADA DIAGONAL HUERFANOS CON ESTADO
Despachos de provincias en el mismo día. Atención permanente de 9 A. M. hasta 8.

¡ATENCION!
DENTISTAS
Toda clase de ORO DENTAL
Calidad y garantía — Precios convenientes
JOYERIA FRANCO-INGLESA
MERCED 875 — SANTIAGO
Despachos contra reembolso

COMPRE SU MEJOR DESPERTADOR — EN —
CASA FABA
BANDERA 230
Se reciben composturas de relojes

FABRICA DE ARTICULOS de ALUMINIO
OLLAS
teteras, cafeteras y un gran surtido en artículos de aluminio para el hogar a precios muy convenientes. TAMBIEN se suelda y arregla toda clase de aluminio.
FCA. "LA SELECTA"
BLANCO ENCALADA 2781
Entre Bascuñán y Unión Americana.

SEDA
GRAN REBAJA
POR LIQUIDACION TEMPORAL
Del fabricante al consumidor
ALGUNAS OFERTAS
Lino Shantung . . .
Mongol . . .
Popelina bisnes . . .
Crepe Satán . . .
Seda estampada . . .
Seda fina con bordados . . .
Reversible . . .
Tafetán moreno . . .
Seda fina Marquisette, en todos los colores
Moutión de lana para de levantarse . . . $ 150.— el m.
CONSIDERABLES REBAJAS PARA REVENDEDORAS
Depósito de Fábrica
UNIVERSAL TEXTIL
IRARRAZAVAL 440
FRENTE TEATRO

CALZADO
CREDITOS
Damas - Caballeros y Niños
CARTERAS
CREDITOS
Sólo a un radio de 30 cuadras
SAN DIEGO 1889

MODISTAS ATENCION
CIERRE ECLAIR NORTEAMERICANO
HUERFANOS 979
OFICINA 508 — FONO 36847

RELOJES POR MAYOR:
EBERHARD
FELCA
CIRCON
ERNEST BOREL
IMPORTACION DIRECTA
B. LEVAI
HUERFANOS 979
Oficina 520 — Fono 33896
Recibimos pedidos directos, según la ley de oro

MODAS:
TRAJES
ABRIGOS 3/4
FALDAS
BLUSAS
BATAS
PIELES:
ABRIGOS
PALETOES 3/4
BOLEROS
ZORROS
CREDITOS
REVE MERCED 595
PRESENTANDO ESTE AVISO UD. OBTENDRA UNA REBAJA DE 10 % .—

BOTERIA
"SAN AGUSTIN"
MIRAFLORES 421
Calzado hecho a mano para damas y caballeros.
ESPECIALIDAD EN BOTAS DE MONTAR
— TELEFONO 35171 —

CIERRE ECLAIR
NORTEAMERICANO
EXISTENCIA PERMANENTE en todos los tamaños y colores
REEMBOLSOS
A $ 0.80 EL CENTIMETRO
CASILLA 9771
SANTIAGO

BOLETOS DE EMPEÑO
ORO — JOYAS
COMPRAMOS
Antes de vender, consúltenos.
RELOJERIA Y JOYERIA
"DRUVI"
SAN ANTONIO 80
— Esquina Moneda —
FONO 61766

PERMANENTES
DE CORTE MODERNO
"NEW LOOK"
Casa SANTOS, única firma que ha conseguido la duración de la ONDA y el RIZO GRANDE. Fantasías en peinados.
AHUMADA 340
OFICINA 128 (entrepiso)
PUENTE 585
—FONO 68342—
Altos Camisería Barcelona

OCASION
$ 4.900.—
living normando, con cojines, tapizado en fino brocato; $ 9.800, magnífico comedor normando, totalmente hecho en lingue macizo; aparador artísticamente tallado; regia mesa también con cubierta de 1 1/2 pulgada; 6 sillas tapizadas en raso. Mitad de su valor real.
NATANIEL N.o 657

TALLER
PARA TRAJES DE SASTRE Y ABRIGOS FINOS
PARA DAMAS
RECIBE HECHURAS
DE MAYORISTAS
Corte y terminación de reconocida perfección y elegancia
Producción: 300 piezas al mes. ESCRIBIR:
CASILLA 13314
CORREO 15
— SANTIAGO —

SLACKS PARA NIÑOS
en fina gabardina de algodón, desde
$ 420.—
SASTRERIA
"ZAVELEV"
SANTO DOMINGO 1046

Coñac CARIBE
$ 384 DOCENA
Puesto domicilio.
ANTONIO RUIZ
PUENTE 844
Teléfono 80924

BATAS de TRAJES SAS
Surtido en colores
Batas de lanas
Trajes de dos piezas
gos tres cuartos
cés, última moda
de 10 a 12 de la m
de 3 a 8 de la t
CON O SIN
25 MESES
Se ruega no
Sin recargo, a
Trajes para niñas
6 años; para
señoritas, sobre
Las mismas
pago.
CATEDRAL

MADERAS TERCIADAS
$ 22.-
LA PLANCHA
ALAMEDA 383

FABRICA DE MALETAS
"MUNDIAL"
21 DE MAYO N.o 665
FONO 51454
Visite nuestro surtido completo, sin compromiso alguno. ¡Nuestros precios no tienen competencia!
¡DEPORTISTA!
PELOTAS FOOT-BALL de primera calidad.
BOLSAS para deportistas
ANOTEN LA DIRECCION:
21 DE MAYO N.o 665
FABRICA DE MALETAS
"MUNDIAL"
¡AQUI MAS BARATO!

JOYERIA LA PERLA
Venta de despertadores y relojes, a precios rebajados;
GILBERT A $ 400.—
Composturas garantidas de relojes. Argollas de oro, en el día. Vidrios irrompibles, a $ 20.—
Sábado, abierto todo el día.
MONJITAS 849

DOCTOR ABUD
DENTADURAS
artificiales inmediatas
Consultas de 10-12; 3-7
Pasaje Matte 82
2.o PISO — DEPTO. 204
FONO 33107

ULCERAS DE LAS PIERNAS
Si usted sufre de úlceras de las piernas, pida por correo o personalmente folleto gratuito, que con lenguaje sencillo explicará a usted la naturaleza de su dolencia y el modo de curarla, desde el punto de vista de un médico, quien ha dedicado toda su vida al estudio y tratamiento de esta dolencia. Las úlceras de las piernas pueden curarse, sin reposo en cama sin pomadas y sin otro medicamentos.
CARMEN 139 — Sigo.
FONO 35944
Atención: 2 1/2 — 7 1/2

TERNOS
DE MEDIDA Y MEDIA CONFECCION
10 MESES PLAZO
SASTRERIA LONDRES
BANDERA 684

¡APRENDA!
Los últimos adelantos en: PEINADOS — PERMANENTES — TINTURAS — MANICURE — BELLEZA
"ACADEMIAS ARMANDINI"
AHUMADA 131 — 7.o PISO
Edificio Waldorf
Diplomas legalizados. Cursos rápidos
FACILIDADES

NEBULIZACIO
A DOMICI
Ultratermia, Luz
Curaciones e inyecc
neral. Atendido
ras universi
De 8.30 a 12.30 y
SERVICIO DE
Hermanas
MONEDA
CUARTO PISO —
TEL.

SASTRERIA "ADAM"
HECHURAS FINAS CONFECCIONES
CREDITOS
CATEDRAL 1274
FONO 67658

CARTERAS CINTURONES
HAGA SU COMPRA DIRECTAMENTE DONDE LA FABRICA
Despachos a provincias
ENGEL Y ROZENFELD Ltda.
HUERFANOS 615

ESTANTES CAMAS
10 MESES PLAZO
CASA BRONCELAN
San Pablo 2715

MODAS "LIBERTY"
OFRECE:
Trajes sastre tres cuartos vestidos, carteras, etc.
A sola firma, sin pie
10 MESES PLAZO
AHUMADA 116
OFICINA 5 — FONO 68041

FUNDAS
PARA AUTOMOVILES, DESDE
$ 1.000.—
ASIENTOS FRESCOS PARA CHOFER
$ 400.—
Arreglos de cremalleras. Cambio de cristales. Ajustes de puertas. Arreglos de chapas y pisos de goma. Capotas de coches modernos, etc., Todo trabajo se entrega en el día.
JUAN VERGARA A.
DIEZ DE JULIO N.o 365, INTERIOR — TELEFONO 35320

4 CATRES PLE
MAP
MAC IVER
CASI ESO ME

CREDITOS
como desea el comprador
PALACIO DEL MUEBLE
BANDERA 539

COBRANZAS JUDICIALES
sin gastos para el cliente, a base de porcentaje
ABOGADOS
AHUMADA 312
OFICINA 419 — FONO 84932

MUEBLES CONFORTABLES
"PRAGA"
MERCED 631 - FONO 30117
Gran exposición de toda clase de muebles confortables, comedores de estilo y muebles sueltos. Composturas, transformaciones, fundas, etc. Precios sumamente bajos. Créditos. Visítenos sin compromiso alguno.

MEDIAS NYLON
Velo, muy fino . . . . . $ 90.—
Super velo, acerada, costura café, malla 66 . . 140.—
Super velo en celofán "GILDA"
COSTURA NEGRA
$ 150.—
Números 8 1/2 — 9 — 9 1/2 y la novedad en números 10 1/2 y 11
Soquetes y Calcetines NYLON
Duración garantizada por seis meses, $ 50.—
Despacho contra reembolso
JULIO PRADO 1855
PARALELA A AVDA. SALVADOR — casi esquina Sucre —

TIJERAS
SOLINGEN — FRANCESAS, ITALIANAS
CUCHILLERIA GONELLA
San Antonio 488
CASILLA 9352 — SANTIAGO
Reembolsos a provincias

¡RELOJES MALOS!
Recibimos toda clase de relojes en compostura, aún los rechazados por otras relojerías. Taller propio. Especialidad en cronógrafos.
RELOJERIA BLEIHOLDER
BANDERA 268

FUNDAS
para autos
en género y cuero, por especialista europeo:
REINBERG
TAPICERO
Avenida Bustamante 790
FONO N.o 45191

RADIOS SIN PIE
METALUX
MONJITAS 843
ENTREPISO

PAGO DE SUSCRIPCIONES en el EXTERIOR
PARA REVISTAS Y PERIODICOS
(En los EE. UU., Argentina, Inglaterra, etc.)
Cumplimos rápidos; Agencias propias en todos los países
CASA WEISS
BANDERA 72 — OF. 208
FONO 32491.

NOVIOS
ARGOLLAS DE ORO 18 QUILATES
al precio más bajo.
JOYAS DE OCASION
RELOJES
CASA WEISS
MONEDA 1043
Fono 88969 — Casilla 2521

SERVICIO DE REFRIGERACION ELECTRICA
EMBOBINADOS DE MOTORES
Trabajos garantidos. Rapidez.
ROGELIO ESPINOSA MUÑOZ
CONDOR 946 AL 950
Fonos: 60126 y 63374

ABOGADO
SANCHEZ DEL POZO
Especialmente, asuntos y juicios de matrimonio.
De 11 a 12.30 y de 17 a 19 horas.
MONEDA 1137 — OF. 78
FONO 80818

RADIO SUIZOS
"DESC
Por mayor y
Importación
HUERFANOS
OFICINA 520

MEDIAS
NYLON DUPONT
Sin costura . . . . . $ 70.—
Malla 51, réclame . . . 75.—
30 Denier, finitas . . 80.—
Caffarena "Ilusión" 89.—
"Laban", malla 51 . . 99.—
20 Denier, malla 54 . 99.—
15 Denier, malla 66 . 120.—
"Laban" 15 — costura oscura . . . . . 150.—
FABRICA
H. MARCUSON
SAN DIEGO 87
Despachos a provincias

TRANSFORMACIONES Y TODA CLASE DE COMPOSTURAS DE JOYAS Y RELOJES
EDUARDO y OTTO WAAK
Ex jefes taller Casa Weil
Calle PHILLIPS N.o 74
ex calle Central, entre Merced y Monjitas.
FONO 35269 - CASILLA 1656

ORTOPEDICO MARCOS
ESMERALDA 834
— FONO 68666 —
Calzados ortopédicos, plantillas ortopédicas, recomendadas por la ciencia médica.

JOYERIA "CARS"
ARTICULOS PARA REGALOS
Técnico del ramo
SAN ANTONIO 521
FONO 32803
EDIFICIO CAPRI

TERNOS-AMBOS
Vestones para combinar Corte argentino. Ternos para jóvenes y niños. Iguales condiciones
CON o SIN PIE
25 MESES PLAZO
Sin recargo, a sola firma. Atiende de 8 a 10 de la mañana, y de 5 a 7. Se ruega no insistir. Ternos sobre medida, las mismas facilidades de pago.
CATEDRAL 1467 3er. PISO

CASIMIRES
azul marino y negro; y el más completo surtido de lindas fantasías de paños de Tomé "OVEJA", a precios rebajados. Gabardina italiana finísima a $ 780 el metro, ofrece
Marcelo Uranga R.
COMPAÑIA 1291 — 2.o piso
Oficina 214 — Esq. Teatinos.

AUMENTE LA LUZ DE SU AUTOMOVIL
TRABAJOS RAPIDOS Y GARANTIDOS
DESCUENTOS ESPECIALES A COMERCIANTES Y GARAGES
SERVICIO RADIO ELECTRO AUTOS
10 DE JULIO 86
AL RINCON

MANDE A L
SU ROP
A LA
"Lavandería A
tica Americ
MERCED
Camisas para cabal
horas, por $ 7.—
planchadas en forma
Tenemos el equipo
derno, y usamos
materiales
Limpiado en
PERFECTO Y

¡A SOLA FIRMA!
"SASTRERIA DRINBERG"
BANDERA 644
ofrece
TERNOS
Y CONFECCIONES FINAS

MUEBLERIAS "HOLLYWOOD"
ROSAS 1028
SERRANO 33
Venta directa del fabricante al consumidor
PRECIOS SIN COMPETENCIA
¡¡Amplios créditos!!

RELOJES DE OCASION
Baratísimos — Garantizados
DESDE $ 300.—
Relojería Asmara
PASAJE CONSISTORIAL
— LOCAL 40 —
Entrada al pasaje por Monjitas, entre San Antonio y 21 de Mayo.

SI PALMA CELIS
LE HACE UN TRAJE
USTED SE HARA
PERSONAJE
AHUMADA 236
OFICINA 405 — FONO 87589
También Cursos Rápidos de Corte. Vendo Modelaje completo. Precios módicos.

ARTICULOS PARA REGALOS
Cerámica, Loza, Plaqué, Cristalería, Cuchillería nacional e importada.
DEPOSITO DE FABRICA
CREDITOS
CASA SONER
ARTURO PRAT 266

Hechuras y transformaciones — DE —
JOYAS
JOYERIA DANZIGER
SAN ANTONIO 344

BATAS DE BAÑO
Pijamas y batas de levantarse, para caballeros y niños.
OFRECE SU EXTENSO SURTIDO
La Casa de los Pijamas
— HUERFANOS 1165 —

COMPRARE
RELOJ
MALO
desde el 15 febre
SANTO DOMIN
— esquina
TALLER DE

OMPLOT COMUNISTA DESCUBRIERON EN BOLIVIA

policía informa que ía concomitancias con as huelgas de Chile

A PAZ, 5 (U. P.).— La Po. informó que había descu- to una conspiración que de- estallar mañana, dirigida un "partido comunista re- demente formado", y que concomitancias con las gas de Chile.

comunicado de la Policía ó: "Todo hace ver que el comunista que debía des- arse mañana, tenía con- tancias estrechas con el que almente se desarrolla en e.

gún la Policía, al descubrir complot que debía estallar liana, se reveló que la huelga Chile iba a extenderse a Bo- , dirigida por el partido co- nista que presiden Sergio aras y José Pereira, Comi- General y Comisario de anización Política, respecti- ente.

comunicado policial expre- que para respaldar la acción unista, llegaron a Bolivia rio Hugo Vidal y Fortunato illos, chilenos; Carlos Yoao azonas, Agildo Barata y Jo- María Crispón brasileños, y n Tejada Gambetta y Julio leta, peruanos, todos de fi- ión comunista.

plan debía desarrollarse liana y consistía:

RIMERO: En sembrar la rma en la población, lanzan- volantes, explotando temas o la elevación de las tari- de taxis, las dificultades pa- el abastecimiento de carne; GUNDO: Realizar ataques si- láneos a los mercados, usi- eléctricas y plantas de agua able; TERCERO: Atentar tra la fuentes de abasteci- nto de artículos de primera esidad; CUARTO: Realizar manifestación pública agre- a para provocar la reacción de Policía.

A PAZ, 5 (U. P.).— Donato lán, Jefe de Policía, informó el complot comunista había casado, primero por las me- as oportunamente tomadas el Gobierno; y segundo, por fracaso de la huelga general Chile.

Dijo que los dirigentes se ha- an indecisos si dar el golpe 6 de febrero o esperar 48 ho- , pero que el compás de es- a permitió al gobierno sofo- el golpe.

Entre los presos tomados, hay nce personas que atacaron colectivo protestando contra alza de las tarifas.

A PAZ, 5. — (UP). — Un enso comunicado de la Direc- n de Policías revela las tres es fundamentales del golpe debía producirse mañana co- diendo con la iniciación del o escolar: primero, la formación partido comunista; segundo, concomitancia con las huelgas llanas; y tercero, la influencia Cominform en la actividad partido comunista boliviano.

comunicado comienza diicen- que José Pereyra ha organi- o secretamente en La Paz el tido comunista, después de ha- regresado de los países pro- éticos europeos en los cuales bió instrucciones del Comin- m. Pereyra perteneció a la trema Izquierda del Partido de quierda Revolucionaria.

Dice que Pereyra y otros co- nistas distribuyeron literatura bversiva incitando a derribar el bierno diciendo que "hoy de- n realizarse asaltos a los co- tivos aduciendo el alza de las rifas". Además ordenaba a los munistas que debían reunirse diversos lugares provocando órdenes simultáneos.

Agrega más adelante el comu- cado, que el movimiento tenía sculaciones internacionales evi- ntes, por ejemplo, el dirigente lleno Salvador Ocampo había gido un cablegrama a un alto rgante del Partido de Izquierda volucionaria, informándole del arrollo de la huelga contra el sidente chileno señor González Videla, en el cual decía: Es- o el apoyo activo de una ac- ó similar de los camaradas livianos".

Agrega el comunicado que in- saron clandestinamente por s fronteras distintas, tres co- nistas brasileños, dos chilenos, dos peruanos, los cuales han o capturados por la policía, y e: "El Embajador de Brasil ha licitado la extradición de los munistas brasileños.

La policía tiene entendido que eyra recibió o trajo mucho di- o del extranjero, con el cual subvencionado las publicacio- y ha realizado muchos otros tos.

El comunicado concreta que el n que los comunistas debían arrollar mañana, era el si- ente:

1.o Agitar el ambiente en las vicas textiles Soligno, Said e nze, explotando el tema del al- de las tarifas en los colectivos las dificultades de abasteci- ento;

2.o Ataques contra los colecti- , mercados y camiones que nsportan los artículos de pri- ra necesidad, y

3.o Realizar manifestaciones blicas con los estudiantes co- nistas y algunos miembros de dicatos y disparando armas de fuego que provocaran la reacción de la policía, con el fin de explotar alguna posible muerte de los agitadores.

La policía en su comunicado, entre los principales cabecillas cita a Sergio Almaraz, Mario Luján, Luis Tellería, Lario Lanza y como jefes de células, al ex uni- versitario José Jiménez, los obre- ros fabriles Emilio Palomeque, Gregorio Torrelio y Max Toro, y al profesor Humberto Fosatti, di- rigente del Partido de Izquierda Revolucionaria.

Rusia equipa a China para atacar Formosa

SEUL, Corea.—Grupos de trabajadores coreanos desfilan frente a la Embajada de los EE. UU., solicitando la ayuda de la ECA, Administración de la Cooperación Económica, de Estados Unidos, para librar a Corea de las garras del comunismo.—(Foto ACME).

Le suministra aviones y da instrucción a los pilotos

WASHINGTON, 5.— (UP). — (Por Edward Roberts).— Informes del Servicio de Inteligencia recibidos en esta ciudad, señalan que la Unión Soviética está ayudando a dar instrucciones y equipar a la fuerza aérea comunista china para el ataque contra Formosa.

Según estos informes, una cantidad de aviones soviéticos de caza fueron entregados en los últimos meses a los comunistas chinos y ha habido, además, entrega de aviones de entrenamiento.

Tales informes agregan que un número creciente de cadetes de aviación siguen cursos en las instalaciones de la Fuerza Aérea soviética dentro de Rusia misma.

En vista de que Rusia posee amplias instalaciones de aviación en Siberia septentrional, supuestamente para la "defensa" contra posibles bombardeos transpolares, se presume que los cadetes chinos reciben instrucción en esas bases aéreas.

Se admite que dichos informes son fragmentarios y reflejan la dificultad para obtener una información militar en la China comunista.

El número de aviones entregados no ha podido ser determinado, pero se cree que es reducido. El último informe específico declaró que en abril del año pasado, los soviéticos suministraron 46 aviones militares a los comunistas que estaban avanzando hacia el sur, en la reconquista de la China continental.

Según observadores locales, muy calificados, una fuerza aérea comunista china, preparada y equipada, constituiría un factor de vital importancia en el Extremo Oriente. Hasta ahora los comunistas no han tenido protección aérea para sus fuerzas de tierra y no contaban con cazas para defenderse de los bombardeos nacionalistas que están provistos de aparatos y bombas de fabricación norteamericana.

Con excepción de un número limitado de aviones, no hay muestras de entregas considerables de equipo militar ruso a los comunistas chinos, pero hay indicios de una creciente amplitud en los centros de adiestramiento técnico y militar para el ejército chino, particularmente en Manchuria.

Se informó que los rusos han establecido una gran misión militar en Pei-Ping y otras más pequeñas en Hankow, Nanking y Shanghai.

Un funcionario comunista chino, preparado en Moscú, fué enviado de regreso a Moscú con el propósito de organizar una policía secreta del tipo que mantiene bajo el reinado del terror a los no-comunistas en los países satélites de Europa oriental.

INDUSTRIALIZACION DE CHINA ESTUDIA BLOQUE SOVIETICO

LONDRES, 5. — (U. P.). — (Por Harold (Guard).— Esferas oficiales consideran que el reconocimiento soviético del régimen comunista de Indochina es el primer fruto de las actuales conferencias sobre estrategia que celebran actualmente Rusia y sus satélites comunistas.

Se cree que tales conferencias tienen por objeto no sólo el rápido derrocamiento del régimen de Bao-Dai, que está patrocinado por los franceses, sino también trazar una estrategia conjunta contra las potencias occidentales, en general.

La negativa del embajador ruso en París para recibir o transmitir la nota francesa de protesta por el reconocimiento de Rusia en cuanto a Ho-Chi-Minh, es considerada acá como el "gesto más insultante posible en el código diplomático".

Se cree que el acto ruso fué para convencer al dirigente comunista Mao-Tse-Tung, actualmente en Moscú, que tanto el Gobierno de Peiping como "la República Democrática" de Ho-Chi-Minh pueden confiar en el apoyo soviético, de lleno, en cualquier cosa que hagan contra el Occidente.

Se considera que, a cambio de ello, Mao Tse-Tung otorgará grandes concesiones a Rusia en China. También se cree que el Gobierno soviético está insistiendo en las concesiones con promesas de ayuda económica e industrial por parte de todos los países comunistas satélites, en virtud de la contraparte soviética del programa de reconstrucción europea.

Las esferas oficiales entienden que "el Consejo de Ayuda Económica Mutua" —COMECON—, está celebrando sesiones durante la visita a Moscú de Mao Tse Tung y del Ministro de Relaciones Exteriores Chou-en Lai.

Hace un año que dicho Consejo entró en existencia, y es un organismo que reglamenta y coordina la canalización desde los países satélites a Rusia, de toda información técnica y productos de que carece Rusia, para cumplir con sus tratados comerciales.

Según las transmisiones captadas, en la semana pasada, el Ministro finlandés de Industria y Comercio, Takki, regresó a Helsinki después de haber participado en las negociaciones comerciales fino-soviéticas, las que se celebraron durante los últimos dos meses en Moscú.

Se dijo que Takki había dicho "que varias otras delegaciones comerciales se encuentran allí, y que, en general, parece que se tarda más de lo acostumbrado en preparar los acuerdos".

Takki reveló que las negociaciones con las delegaciones albanesa, búlgara, checoeslovaca y húngara, comenzaron a fines del año pasado, poco después de la llegada a Moscú de Mao Tse Tung. Las negociaciones con Polonia, que comenzaron en septiembre, finalizaron el 25 de enero.

Se cree que Checoeslovaquia y Polonia, los dos satélites soviéticos más industrializados, fueron elegidos por Rusia como los más útiles para abastecer a la China comunista.

Se informó oficialmente que una misión comercial polaca partió de Varsovia hacia Peiping, como así también otra de Alemania oriental. Por su parte, la misión comercial soviética en Berlín ha estado solicitando a los productores del Rhur acero para enviarlo a China.

PARO ABSOLUTO REALIZARAN LOS OBREROS DEL CARBON EN EE. UU.

PITTSBURGH, 5 (U. P.).—Cuatrocientos mil mineros de la industria hullera afiliados al Sindicato de Mineros Unidos, presidido por John L. Lewis, se disponen a llevar a la práctica un paro absoluto que obligará la intervención del Presidente Truman en la explosiva disputa hullera.

Una declaración expedida por la Casa Blanca anuncia que el próximo paro que dé Truman depende de cuántos mineros regresarán mañana al trabajo y una encuesta efectuada sobre el terreno indica que sólo regresarán pocos o ninguno.

Si bien Lewis no ha dado la orden oficial de huelga, el rechazo por éste, ayer, de la proposición de Truman de concertar una tregua de setenta días mientras se averigua la realidad de los hechos es considerado por la mayoría de los mineros como la señal de abandonar las faenas.

Los jefes de distrito del Sindicato de Mineros Unidos dijeron que los obreros están decididos a obligar a que se llegue a una decisión sobre la disputa que se ha prolongado por ocho meses sobre el pliego de condiciones que exige un aumento diario de 95 centavos en los jornales, aumento de la contribución patronal al fondo de previsión social, de 20 a 35 centavos por tonelada extraída, y el reforzamiento de las cláusulas que les otorga el derecho de interrumpir sus labores bajo ciertas condiciones.

Una presión adicional que se ejerce sobre Truman para que intervenga directamente en esta disputa que socava la economía del país, es la situación crítica en que se encuentran las reservas nacionales de la hulla. El Presidente ha declarado que de presentarse una situación de emergencia, no vacilará en invocar la ley obrera Taft-Hartley, a pesar de que le disgustaría hacerlo, para obtener una orden que obligue a los mineros a retornar a las minas.

Los colaboradores de Truman le han dicho que las reservas de hulla están aproximándose al punto de peligro y las fuentes oficiales han informado que sólo hay hulla disponible para 18 días.

Por su parte, Lewis previno ayer a Truman que es "dudoso" asumir que aun la aplicación de la ley obrera Taft-Hartley logre "un servicio entusiasta" de sus afiliados.

Durante las últimas cuatro semanas, más de la cuarta parte de los 400.000 mineros de la industria hullera hicieron caso omiso de la "sugestión" de Lewis de trabajar una semana de tres días y obligaron al cierre de las minas en cinco Estados del país.

Geólogos peruanos recién egresados vienen a Chile

LIMA, 5.— (UP).—El martes próximo emprenderán viaje hacia Chile por vía marítima, cuatro ex alumnos —egresados en 1949— de la Escuela de Ingenieros Geólogos de la Universidad Nacional de San Marcos: Guillermo Morales, Adolfo Ocampo, Héctor Muñoz y Ricardo Zevallos.

Los nuevos profesionales peruanos van invitados a visitar Chile por el Decano de la Facultad de Ingeniería de la Universidad de Chile.

NACIONALISTAS BOMBARDEAN LAS FUERZAS ROJAS

TAIPEH, Formosa, 5. — (UP) — Los cuarteles centrales de la Fuerza Aérea nacionalista en Hainan anunciaron que fué atacada una concentración de más de 300 juncos en la isla de Hailing-shan, cerca de Yeung-kiang, al sur de Kwantung y que fueron hundidas arriba de 30 de esas embarcaciones.

La fuerza aérea de tierra, informó que en la península de Pakhoi fueron hundidas unas 100 embarcaciones menores.

HONG KONG, 5. — (UP). — Los aviones nacionalistas efectuaron incursiones sobre un centro ferroviario que se halla en poder de los comunistas, a sólo medio kilómetro del territorio británico y provocaron transitoriamente la interrupción del servicio de trenes entre Hon-kong y Canton.

Dos aviones dejaron caer varias bombas en la estación ferroviaria de Shum-chun y en la zona del mercado, ametrallando también a un tren que acababa de cruzar de Hong Kong.

El Superintendente de Policía, Norman Fraser, dijo que creía que sólo habían resultado escasas bajas, pero que no había aún datos.

Funcionarios ferroviarios dijeron que el tráfico estará detenido uno o dos días.

Centro de espionaje existe en Belgrado, dice un diario ruso

MOSCU, 5.— (UP).—El diario "Pravda" afirma hoy que el Departamento de Estado norteamericano ha organizado un centro de espionaje en Belgrado, destinado a utilizar el servicio diplomático yugoeslavo en los países asiáticos, para combatir a los partidos comunistas y a los movimientos nacionales de liberación.

El artículo aparece como tomado del último número del boletín del Cominform, y dice que el cuartel general de la red anti-comunista será la Embajada de Yugoeslavia en Nueva Delhi, en India.

Desde allí la banda citada, en cumplimiento de órdenes emanadas del Departamento de Estado y bajo la dirección y supervigilancia del personal de la Embajada yugoeslava, dispondrá la infiltración dentro de los partidos comunistas de India, Vietnam, Malaya, Indonesia, Japón y otros países.

El centro de operaciones fascista yugoeslavo, en Nueva Delhi, estará representado por la Embajada de Yugoeslavia y lo integrarán totalmente espías anglo-norteamericanos, los que distribuirán propaganda anticomunista y fascista y se encargarán de reclutar nuevos traidores y espías, terminó diciendo el diario "Pravda".

Protección aduanera piden industriales venezolanos

NUEVA YORK, 5.—(U.P.). — "The Times" informa que los intereses comerciales e industriales venezolanos pronostican que es posible que en un futuro cercano se imponga un aumento pronunciado en los derechos de importación sobre las prendas de vestir de confección, y el establecimiento de un sistema de cuotas para dichos artículos.

El diario citado dice que se informa que los fabricantes venezolanos de artículos para vestir están urgiendo medidas de protección contra la importación, porque no pueden competir en precio o calidad con los artículos importados.

Agrega que se atribuye a las exigencias extremas de los obreros de la industria del vestido esta incapacidad de parte de los fabricantes venezolanos para competir favorablemente con los productos extranjeros, al menos en cuanto se refiere al precio, a pesar de los gastos de transporte y aranceles considerados ya elevados y otros gastos pertinentes a la importación.

PIDEN A TRUMAN IMPEDIR DISTURBIOS ENTRE HINDUES Y MUSULMANES EN INDIA

CALCUTA, 5.— (U. P.).— Un grupo de hindúes envió una cablegrama al Presidente Truman, en el que le dice que la policía musulmana del Pakistán oriental, "ha muerto, violado y despojado" a los aldeanos hindúes, en una ola de terror sin paralelo, y le solicita su intervención, para poner coto a la propagación de los disturbios entre hindues y musulmanes.

J. P. Mitter, presidente del Consejo para la Protección de los Derechos de las Minorías, dijo al Presidente Truman en el cable que "es necesaria una intervención inmediata de un Gobierno civilizado, o de lo contrario, se verá amenazada la paz de la región".

Los observadores locales han comenzado ya a comparar la situación actual con los disturbios de 1946 y 1947, en que fueron muertos centenares de hindúes y musulmanes.

El cable enviado al Mandatario norteamericano, localiza el centro de los disturbios en la región oriental hindú de Pakistán, en los pueblos de Khulna, Barisal y Rajashahi.

Compras de Salitre chileno aumentará Norte América durante el año en curso

WASHINGTON, 5.— (U. P.).— El informe del Departamento de Comercio sobre las perspectivas de la industria química para 1950, dice que el consumo en Estados Unidos de fertilizantes comerciales durante el año actual, puede sobrepasar el de cualquier año anterior.

El informe dice que el consumo de fertilizantes varía, según la creencia general, según las rentas totales agrícolas, que se espera serán menores este año que en 1949. Pero ese factor, en el menor consumo, es contrarrestado por las siguientes circunstancias:

1.o) Los grandes reembolsos de seguros a los agricultores-veteranos proporcionarán fondos adicionales para la adquisición de fertilizantes.

2.o) Los progresos educacionales en la aplicación de fertilizantes y sobre requerimientos del suelo pueden estimular una demanda por fertilizantes mezclados.

3.o) Las exportaciones para el programa de la Administración de Cooperación Económica, debiera ser un elemento estabilizador.

El Departamento de Comercio informó que los fertilizantes nitrogenados fueron abundantes durante el segundo semestre de 1949. La capacidad de producción de la industria del nitrógeno, considerablemente aumentada, no fué utilizada en la proporción esperada, a fines de 1949. "Cuando aumente la demanda de los consumidores, la industria debiera poder satisfacerla con subproductos y materiales sintéticos. El retiro de todos los controles de exportación de fertilizantes nitrogenados debiera dar por resultado una mayor producción y una economía en las operaciones", añade el informe.

El informe del Departamento de Comercio se refirió al nitrato de sodio chileno. Las importaciones a Estados Unidos de este producto en los primeros once meses de 1949, alcanzaron a 639.565 toneladas españolas, con un valor de 24.690.193 dólares. Las importaciones fueron como sigue, en los meses indicados:

Enero, 45.199 toneladas españolas, con un valor de 1.657.177 dólares; febrero, 88.556 toneladas y 3.364.688 dólares; marzo, 82.123 y 3.220.610; abril, 61.341 y 2.323.077; mayo, 86.544 y 3.333.860; junio, 66.791 y 2.535.769; julio, 32.681 y 1.176.573; agosto, 52.377 y 2.111.919; septiembre, 52.616 y 2.125.345; octubre, 47.695 y 1.928.034, y noviembre, 23.147 y 887.211.

NUEVO GABINETE...

(DE LA PAGINA 21)

mayoría suficiente entre los centristas y derechistas para salir triunfante, pero si votan contra Bidault, éste puede ser derrotado y el Gobierno se encontrará en crisis.

El problema del sobresueldo que causó el alejamiento de los socialistas es tan secundario que son muy pocos los comentaristas políticos que dudan de que no pasó de ser un mero pretexto para algo que los socialistas tenían en proyecto desde hacía tiempo.

Los socialistas primeramente demostraron su intención de separarse del Gobierno en el verano pasado, cuando hubo nuevas exigencias de aumentos de salarios. Al parecer, estaban empeñados en quitar a los comunistas la dirección del frente obrero y pensaron que la única manera de lograrlo era alejándose del Gobierno.

Se dice también que los socialistas se percatan de que cada vez se hace más inevitable la disolución de la actual Asamblea Nacional y la convocatoria a elecciones generales, a pesar que constitucionalmente no tienen que celebrarse hasta fines de 1951.

Atentos al voto obrero, los socialistas no desean responsabilizarse con ninguna disposición oficial que no satisfaga las peticiones de los trabajadores.

Bidault, por su parte, está determinado a mantenerse en el Gobierno, según se dice, deseoso de la vital tranquilidad política interna en estos momentos de tirantez mundial. Se cita que esta semana el Gobierno se sintió alarmado y desalentado cuando los comunistas inesperadamente reconocieron al Gobierno rebelde de Viet-Man que preside Ho Chi Min. El rechazo soviético a la protesta francesa aumentó el estado de tensión.

Al mismo tiempo Francia se ha enfrentado a la campaña comunista para sabotear los embarques de armamentos para Indochina y de ayuda militar norteamericana a Francia. Bidault dice que Francia se ha encontrado de súbito en la primera línea de la guerra en frío y tiene la decisión de que si es posible, cuente con un Gobierno que haga frente a la situación.

Yugoeslavia niega persecuciones a la Iglesia católica

BELGRADO, 5 (U. P.)— Yugoeslavia desmintió hoy que esté persiguiendo a la Iglesia Católica, y afirmó que la revista "Time", el "Chicago Tribune", y la prensa de Hearst y del Vaticano, "han lanzado una nueva campaña para hacer aparecer al Gobierno del Mariscal Tito, como antireligioso".

En un artículo de inspiración oficial, "Borba", órgano del partido comunista, ataca el informe de cinco páginas sobre Yugoeslavia, que aparece en la última edición del "Time", y que acusa a Tito de imponer el terror y perseguir a los católicos.

Este ataque de Borba siguió a la revelación oficial de que el Padre Jenez Jenko, Vicario General de la Diócesis de Belgrado, fué detenido bajo la acusación de traficar en el Mercado Negro de dólares, y de ocultar a las personas que son perseguidas por el Gobierno.

LIBROS ENVIA ESPAÑA A BIBLIOTECA DE ESCUELA DE MEDICINA DE CHILE

MADRID, 5.— (U. P.). — El matutino "ABC", refiriéndose al incendio de la Biblioteca de la Facultad de Medicina de Santiago de Chile, dice que ha causado gran sentimiento en España y que ha testimoniado oficialmente las condolencias de la Dirección General de Relaciones Culturales y ofreció enviar importantes obras de medicina española.

Añade que la Academia de Medicina ha acordado también remitir todas su publicaciones, parte de las cuales ya ha sido despachada. El diario subraya que tales acuerdos constituyen un reflejo de la amistad y la simpatía hacia el país hermano.

Inútil esfuerzo para rescatar a los ingleses bloqueados en la Antártida

SE INTENTARA HACERLO CON HIDROAVIONES

PORT STANLEY, (Islas Falklandis) 5. (U. P.)— En la isla Argentina se ha constituído una base de hidroplanos, para los esfuerzos finales que se harán para rescatar a los 10 hombres de ciencia británicos aislados del mundo en la isla Stonington, desde hace más de dos años.

Según las noticias llegadas, no se han podido emprender vuelos desde esa isla a la isla Stonington, debido a lo bajo de las nubes, pero se espera poder rescatar a los diez hombres, tan pronto como las condiciones atmosféricas permitan los vuelos.

Nueve de ellos pertenecen al grupo original de hombres de ciencia y observadores meteorológicos.

El décimo es miembro del grupo de rescate que se quedó en la isla al sacarse de la misma a dos hombres de ciencia del primer grupo.

La base fué construída por tripulación del "John Biscoe", enviado desde Gran Bretaña, después del fracaso de las primeras tentativas para rescatar a esos hombres.

EN LA ISLA ARGENTINA.—En esta isla el "John Biscoe" ha habilitado un varadero para hidroaviones, máquinas que piensa utilizar para rescatar a los diez súbditos británicos que se encuentran aislados desde el verano de 1947, en la Base de Bahía Margarita.—El "John Biscoe" ha realizado varios intentos para alcanzar hasta Bahía Margarita, pero las compactas masas de nieve que cubren el Mar de Billingshausen han impedido toda navegación

AUMENTE LA LUZ
— DE SU —
AUTOMOVIL
adaptándole Sealed-Beam, para camiones y automóviles; instalación rápida. Descuentos especiales a comerciantes y garages.
Servicio radioelectro de autos
ALEJO VANNI A.
10 DE JULIO N.o 861 (rincón)
FACILIDADES CONVENCIONALES

Almorranas
Las almorranas son molestas y dolorosas, y su descuido puede traer consecuencias serias.
El Ungüento MAN ZAN se prepara únicamente para combatir las almorranas. Proporciona alivio, calma la irritación y es antiséptico.
Cada tubo viene provisto de una cánula mediante la cual el ungüento se aplica sin dificultad, llegando a todas las partes afectadas.
Base: Hamamelis Virginiana, Alcanfor, Aceite de Eucaliptu y Fenol.
UNGÜENTO MAN ZAN

POPELINA
BLANCA, 90 CMTS.
$ 33.40 metro
Inglesa, finísima . . . $ 96.—
Escocés, camisas . . . 40.80
Popelina listada . . . 33.20
LA GENERAL DE TEJIDOS
Depósito N.o 1 — Morandé 617

LA QUINTA RIVERA
— FONO 52 —
VILLA ALEMANA
Tiene otra vez la Administración de su propietario, don ARMANDO RIVERA.
VISITELA: 100/100
BUENO

SITIOS
Urbanizados en el mejor sector de Puente Alto. Precios y tamaños para todos los presupuestos. Al contado desde $ 10.000.— cuotas mensuales $ 800.—, $ 1.000.— $ 1.500.—.
AHUMADA 370
OFICINA 508
Atención en el terreno personalmente, verse con el señor Eduardo Florez, Fábrica Volcanita.
PUENTE ALTO

COGNAC EL CORSO
EL COGNAC FRANCES DE CHILE!
MITJANS S.A.
AVENIDA PORTUGAL 1371
SANTIAGO

Para los hombres que sienten el cutis irritado después de afeitarse
¿Siente usted el cutis irritado, tirante, después de afeitarse? ¿Hace usted algo para librarse de esa desagradable molestia? Aproveche la experiencia de miles de hombres de todo el mundo. Use Aqua Velva Williams. Por su equilibrada fórmula, que contiene elementos suavizantes, Aqua Velva Williams resolverá rápidamente su problema. Creada exclusivamente para ser usada después de afeitarse, Aqua Velva suaviza el cutis eliminando instantáneamente todo escozor y tirantez. Aqua Velva resulta muy económica, pues unas gotas bastan para dar al rostro grata y juvenil frescura durante largas horas. Aqua Velva Williams, de fino aroma varonil, es el detalle final obligado de la afeitada de los hombres de buen gusto. Viene con o sin mentol. Pida Aqua Velva Williams, la loción para después de afeitarse, preferida en todo el mundo.

SOLICITUD DE CONCESION DE MERCED DE AGUA PARA REGADIO

Señor Gobernador:

Santiago Pino Mendoza, domiciliado en Tomeco, viene en solicitar una merced de agua para regadío en el Vertiente. Esta corriente atraviesa el departamento de Yumbel. La cantidad de agua que solicito es de un regador de litro por segundo. La ubicación precisa de la captación o bocatoma es la siguiente: A 150 metros de los deslindes de mi fundo con la señora Julia Prieto de Prieto. La extensión total de los terrenos que se trata de regar es de 2 hectáreas. La calidad de estos terrenos es la siguiente: arcilloso.

Estos terrenos se encuentran ubicados en la comuna de Cabrero, subdelegación de Tomeco. Acompaño los siguientes documentos: a) Escritura pública que acredita mi personería; b) un estudio preliminar de las obras por duplicado. Este estudio consta de: 1) Un plano de situación de las obras proyectadas y de los terrenos por regar; 2) Una memoria explicativa con las principales características, y 3) El presupuesto aproximado de la obra; y c) Comprobante ingreso de la Tesorería Comunal de Yumbel.

Ruego a usted ordenar la publicación de esta solicitud, por mi cuenta y por 3 veces consecutivas en un periódico de la cabecera del departamento, en uno de la cabecera de la provincia y en uno de Santiago, y elevar estos antecedentes al Ministerio de Obras y Vías de Comunicación, pasado 30 días después de la última publicación en caso de no haber oposiciones, y si las hubiere ponerse en mi conocimiento para poderlas contestar. Solicito, además, darme por Secretaría un recibo en que se exprese el día y la hora de la entrega de esta solicitud y de los documentos que se acompañan.

SANTIAGO PINO MENDOZA.

Yumbel, 19 de diciembre de 1949.

Gobernación del Departamento de Yumbel.

Yumbel, 19 de diciembre de 1949.

N.o 251.— Con esta fecha y siendo las 11 horas, se recibió en esta Secretaría una solicitud sobre concesión de agua para regadío, presentada por don Santiago Pino Mendoza.

Se recibió también, un croquis de ubicación del canal y un comprobante de ingreso N.o 2.100 de la Tesorería Comunal de este pueblo, por un peso.—JOSE VIVEROS ARRATIA.— Secretario.

N.o 252.—Por recibidos estos antecedentes háganse las publicaciones que ordena la ley, a cargo del interesado, y hecho esto, remítanse estos antecedentes al Departamento de Riego de la Dirección de Obras Públicas.

Anótese.

VICTOR DEL RIO F., Gobernador. — JOSE VIVEROS ARRATIA, Secretario.

Marlene Dietrich en su mejor trabajo para los estudios de Paramount Films

Marlene Dietrich, se consagró a través de películas como "El cantar de los cantares", que le dieron fama en todo el mundo, y la convirtieron en una de las actrices preferidas de todos los tiempos.

"El cantar de los cantares", es una de aquellas producciones cinematográficas que marcan verdadero rumbo dentro de la industria del cine.

Su genial papel le conquistó un lugar preferente en cine

En este film se puede apreciar la enorme calidad del cine que se hacía con miras a un arte puro, con escenas de un realismo que entusiasma a los espectadores. Marlene Dietrich y Brian Aherne, logran en "El cantar de los cantares", realizar sus mejores caracterizaciones cinescas, consiguiendo el aplauso del público en los trágicos momentos que presenta esta dramática obra inmortal del cine.

Paramount presenta de nuevo "El cantar de los cantares", en el cine Real, donde seguramente conseguirá uno de los mejores éxitos de la temporada de 1950.

Teatralidades

EN LA PRIMERA decena del presente mes se presentará en el Municipal, la bailarina gitana Carmen Amaya, al frente de su compañía folklórica, integrada por más de 30 exponentes de baile y de la canción españolas.

La actuación de la notable artista hispana está limitada a un breve ciclo de abono, que está siendo cubierto rápidamente.

* * *

OPORTUNAMENTE dimos la noticia de que se encuentra en nuestra capital la artista y escritora argentina Mercedes Beban, cuyas actuaciones en escenarios bonaerenses han constituído un suceso señalado y merecido, los más encomiables juicios de la crítica.

En la primera decena del presente mes ofrecerá en el Municipal un interesante recital esta admirable intérprete, considerada como la de mayor alcurnia de nuestros tiempos.

* * *

CECCARELLI, el hipnotizador, cuya actuación en el Teatro Imperio es el comentario de Santiago entero, se presentará nuevamente hoy en esta sala.

Ceccarelli ofrece un espectáculo alucinante. El público ve como sus propios amigos, los conocidos, personalidades inobjetables y ellos mismos, son convertidos en gente sin voluntad al conjuro de Ceccarelli, el conquistador de conciencias. Los escépticos son los que salen más entusiasmados y convencidos después de cada actuación.

Mañana en la tarde, Ceccarelli, ofrecerá una función para mujeres solas, a la que prohibirá absolutamente el acceso de todos los varones.

PEDRO LOPEZ LAGAR EN UNA CINTA DE CALIDAD

"Tierra del Fuego", que se anticipa como la más importante producción del sello Kaplus, del año 1950, será presentada en fecha próxima. Y esta presentación reviste especial interés, por cuanto se trata de una vigorosa realización del cine argentino que ofrece por primera vez un drama filmado en la bravía región sureña. La cámara ha captado con singular verismo escenas rodadas en el mismo lugar donde otrora se desarrollaron acontecimientos semejantes a los que relata la película "Tierra del Fuego". Libro de Ulises Petit de Murat, hace su trama en hechos auténticos ocurridos en la tierra que los historiadores llamaron "Villa Desolación".

Mario Soffici, director de "Tierra del Fuego", ha cumplido con esta realización, su mejor trabajo para el cine bonaerense. Pedro López Lagar, Eduardo Cuitiño, Alberto Closas, Orestes Caviglia, y otras artistas, están empeñados en animar los personajes de mayor importancia de este film que distribuye la Sociedad Cinematográfica Band y Salas Lida.

UN SELECCIONADO FILM EXHIBIRA EL CINE LUX

Se exhibirá en el Teatro Lux, el film Metro Goldwyn Mayer "El puente de Waterloo", producción que nos presenta en su interpretación a la pareja formada por Robert Taylor y Vivien Leigh, artistas que en esta obra, se alzaron por la crítica, han realizado su mejor interpretación en la pantalla.

"El puente de Waterloo", no necesita comentarios sobre su valor técnico ni artístico, pues todos conocen los triunfos conseguidos al ser presentada por primera vez en Chile, y ahora que vuelve a ser exhibida, en copia nueva, Metro Goldwyn Mayer y Cines Unidos, empresarios del Teatro Lux, esperan obtener enorme éxito. Es por esto que han decidido brindar al público de Santiago estas presentaciones de "El puente de Waterloo", con la seguridad que brindará el mejor espectáculo cinematográfico del momento.

LA HISTORIA DEL OESTE SIRVE DE TEMA A UN FILM QUE HOY EXHIBEN

En las funciones rotativas del Victoria, se exhibirá durante toda la semana una película del sello Warner Bros. Nos estamos refiriendo a la producción titulada "Al sur de San Luis", película basada en una historia verídica del oeste norteamericano.

La obra cinesca en referencia, ha sido filmada en tecnicolor y para su interpretación los productores contrataron a los mejores elementos artísticos, tales como Joel McCrea, Alexis Smith, Zachary Scott, Dorothy Malone, Douglas Kennedy y Alan Hale.

UN TINTE ORIGINAL TIENE EL TEMA DE UNA NUEVA PELICULA

"Dime con quién andas", es una película por el estilo de "Callejón sin salida", que tanto éxito tuviera entre todos los públicos.

El hecho de estar protagonizada por muchachos jóvenes, le da un tinte muy original. Aunque su argumento se desarrolla alrededor de una pandilla de muchachos que violan la ley y cometen varias clases de delitos, el relato está animado del sincero propósito de exponer una lacra social y dar, al mismo tiempo, una saludable lección.

El film consigue su propósito señalando un merecido castigo a todos los infractores de la ley, reforzando el principio de que no se puede violarla impunemente.

La película tiene episodios de emoción intensa. Sus escenas son muy impresionantes por lo reales. La actuación de todos los actores es muy natural y ayuda a incrementar el dramatismo de la trama.

Su fotografía, dirección, producción y detalles técnicos coadyuvan a hacer de esta cinta un espectáculo de primera calidad, que durará exhibiéndose por mucho tiempo con entradas completas.

Mañana BAQUEDANO

	MATINEE	TARDE Y	NOCHE
"EL LATIGO"	2.00	5.45	9.30
"VIVIR CON PAPA"	3.35	7.20	11.05

¡Programa Doble Exclusivo!

En TECHNICOLOR!
WILLIAM POWELL · IRENE DUNNE · ELIZABETH TAYLOR en
"Vivir con Papá"

(Sólo Mayores)
"SU LUCHA FUE IMPONDERABLE!"
"EL LATIGO"
Con DANE CLARK · ALEXIS SMITH · ZACHARY SCOTT · EVE ARDEN

¡SEGUIMOS DERROTANDO...!
AL MAL HUMOR con los campeones de la RISA
ANDRES GALLO — ALBERTO CONTRERAS
bajo la acertada dirección del "as" de la revista
PEPE HAROLD
HOY: ¡EL EXITO DEL AÑO! ¡La Revista de las maravillas!
"Fuerza, coraje y... lo otro"
Con la vedette máxima ZITA NOVEL. La picaresca bailarina internacional MIRA LAINA, y el conjunto más completo de atracciones nacionales e internacionales.
¡PIERNAS! — ¡ALEGRIA! — ¡MUSICA!
BURLESQUE
HOY — Especial, 19 hs. — Noche, 22 hs.
TEATRO DIEZ DE JULIO — FONO 31530
Ya viene la exótica Princesa Oriental
KARIME

Viernes FLORIDA
¿QUERME UD. BIEN EN LAS NOCHES?
¿TIENE UD. LOS NERVIOS BIEN TEMPLADOS?
¿ESTA UD. SEGURO?
ENTONCES... VEA!
SALLY GRAY
TREVOR HOWARD
ROSAMUNDJOHN
"VERDE PASIONAL"
Distribuye: LEO FILM

HOY · Plaza
6ª SEMANA
LA VENTANA
CON BOBBY DRISCOLL
MAYORES
LA CRITICA LA APLAUDE... EL PUBLICO LA IMPONE.

MAÑANA CONTINENTAL
PRISIONERO DE SU PROPIA MALDAD... VICTIMAS DE SUS PROPIOS ODIOS... VIVIERON DIAS TERRIBLES EN EL INTERIOR DE UN SUBMARINO...
DALIO
PAUL BERNARD
HENRI VIDAL
FLORENCE MARLY

LOS MALDITOS
UN FILM DE RENE CLEMENT
EL MAR SE HACIA ESTRECHO PARA ALBERGAR TANTA MALDAD Y ODIOS...
UN SUBMARINO A LA DERIVA EN UN MAR DE INTRIGAS Y EMOCIONES.

HELADERAS

FACILIDADES SIN PIE
METALUX
MONJITAS 843 ENTRE PISO

LUX
HUERFANOS 1180 FONO 87630
Cine Continuado de 11 A. M. a 12 P. M.
"EL PUENTE DE WATERLOO"
por Robert Taylor y Viviane Leigh. Además:
El Pigmeo Endiablado – El Lago Encantado
Musical en Colores.

HOY · ROTATIVO · CINES UNIDOS · HOY · ENTRADA PERMANENTE

FRANKLIN ★ MINERVA ★ REPUBLICA ★ ÑUÑOA ★ RIALTO
SAN DIEGO 2117 FONO 50754 · SAN PABLO, CNACAB FONO 91464 · REPUBLICA 243 - FONO 93613 · IRARRAZAVAL 2706 FONO 93152 · Pdte. VALDIVIA 3346 FONO

ROTATIVO DE 1 P. M. EN ADELANTE
FLOR DE FANGO
EL LOCO PELIRROJO
SENDA OSCURA
5.o Peligros de la policía montada

ROTATIVO DE 1 P. M. EN ADELANTE
HUMO EN LOS OJOS
LOS 3 MOSQUETEROS
BUSCAME EN HOLLYWOOD
Noticiarios Inglés y Francés
5.o Peligros de la policía montada

ROTATIVO DE 2 P. M. EN ADELANTE
HUMO EN LOS OJOS
BEDELIA
LA HIJA DEL CORSARIO VERDE
5.o Peligros de la policía montada

ROTATIVO DE 2 P. M. EN ADELANTE
HUMO EN LOS OJOS
RECELOS
LA HIJA DEL CORSARIO VERDE
9.o El misterio del diamante azul.

Rotativo de 3 P. M. en adelante
MURALLAS HUMANAS
BEDELIA
SANGRE EN LAS MANOS

Mañana
SANTA LUCIA

DIME CON QUIEN ANDAS...
Horror!
o
"El camino del DELITO"
Muerte y Pasión
FILMADA EN LAS CALLES DE NUEVA YORK
(SOLO p. MAYORES)
Balas y Crímenes
la delincuencia infantil en su pavorosa expresión
ARAYA.

GUIA DEL ESPECTADOR

LOS NUMEROS ENTRE PARENTESIS CORRESPONDEN AL DEL TELEFONO

TEATROS

DIEZ DE JULIO (31530).—Vermouth y noche: Burlesque.

IMPERIAL (31112).— Vermouth y noche: Cía. de Revistas Picarescas: El vestido de Eva.

IMPERIO (32627).— Vermouth y noche: Ceccarelli, conductor de conciencias.

MUNICIPAL (83904 y 31407). — Teatro Nacional de Comedia. Vermouth y noche: Cía. Alejandro Flores en: Sombras en el agua.

CINES

ALAMEDA (91254).— Rotativo: Vidocq, el bribón de París, Ardiente de juventud, Violencia y Serial.

ALMAGRO (83425). — Rotativo: El hombre de la máscara de hierro, Más allá de las nubes, El gran campeón y Serial.

ALCAZAR (80122). — Vermouth y noche: Invitación al amor.

AMERICA (52443) — Rotativo: La granja del ahorcado, Octubre me condena, Tramposos trampeados, Delirios de pobrezas y Serial.

ANDES (43811). — Vermouth y noche: Vidocq, el bribón de París, Violencia y Serial.

APOLO (51746).—Rotativo: Los tres mosqueteros, Guapango, En el viejo sacramento y Serial.

AUDITORIUM (84688).—Matinée, vermouth y noche: Quiéreme otra vez.

AVENIDA MATTA (51455) — Rotativo: El pirata y la dama, Mi fortuna las fascina, Quién mal anda mal acaba y Serial.

BALMACEDA (88768).— Rotativo: La calle sin nombre y Ay que bonitas piernas.

BAQUEDANO (85050).— Matinée, vermouth y noche: La danza inconclusa y El valor de Lassie.

BLANCO ENCALADA (91787) — Rotativo: Juan Moreira, El reloj asesino, La isla de la perdición y Serial.

BANDERA (89111). — Matinée, vermouth y noche: La rebelde se rinde.

BOLIVAR (83683).—Rotativo: Los tres mosqueteros, La hija del corsario verde y Hermanos de sangre.

BRASIL (80306) — Rotativo: El reloj asesino, Lucha entre continentes y Al borde del abismo.

CAPITOL (89581). —Rotativo: El tesoro de la sierra madre, La hija del corsario verde y Hermanos de sangre.

CARRERA (86685) — Rotativo: La calle sin nombre y Ay que bonitas piernas.

CAUPOLICAN (83912).— Rotativo: Pedimos al asesino, La mujer que quiere a dos, La cruz y la espada y Seriales.

CENTRAL (32585). — Matinée, vermouth y noche: Sueños de odio.

CERVANTES (89615). — Matinée, vermouth y noche: Mademoiselle X.

CLUB DE SEÑORAS (33550) — Rotativo: Una joven rebelde y El complot de Teherán.

COLISEO (89075). — Rotativo: Una joven rebelde, A la sombra del puente y Señora Tentación.

COLON (90577). — Rotativo: La granja del ahorcado, Octubre me condena, Tramposos trampeados y Serial.

CONTINENTAL (60735).— Matinée, vermouth y noche: Aves de rapiña.

COUSIÑO (50657) — Rotativo: Sangre tropical, Vida sin rumbo y De la misma sangre.

CHILE (60758) — Rotativo: Tú eres mi vida, Mares de arenas, La dama del Tánge y Los tres mosqueteros.

DIECIOCHO (83778).— Rotativo: La isla de perdición, Yo sólo me basto y Serial.

DELICIAS (91941). — Rotativo: Alas y una plegaria, Infierno en la tierra y Las mil y una noches.

ESMERALDA (64302).—Rotativo: Conflicto sentimental, Yo también pequé y De amor también se muere.

FLORIDA (34289). — Matinée, vermouth y noche: Los niños nos miran.

EL GOLF (257 y 463).—Vermouth y noche: El burlador burlado.

FRANKLIN (50754).— Rotativo: Flor de fango, El loco pelirrojo, Senda obscura y Serial.

HOLLYWOOD (42389).—Rotativo: Sangriento está el valle, Repiques de gloria y Cuál copa de cristal.

IDEAL CINEMA (92188).—Rotativo: Palabra de honor, Despertar del mundo y La hija del corsario verde.

INDEPENDENCIA (62702).—Rotativo: El loco pelirrojo, Misterio de su mujer, Bésame doctor, La fuga de Tarzán y Serial.

ITALIA (41883) — Rotativo: El rosal de la vida, Mi plata por mi maido, Donde los malos imperan y Serial.

LUX (87630).— Rotativo: El puente de Waterloo y El pigmeo endiablado.

MANUEL RODRIGUEZ (68659) — Rotativo: El hombre de la máscara de hierro, Más allá de las nubes, El gran campeón y Serial.

MIAMI (65815). —Rotativo: Copacabana.

METRO (83361). — Matinée, vespertina, vermouth y noche: Los tres mosqueteros.

MINERVA (91464) — Rotativo: Humo en los ojos, Los tres mosqueteros, Buscame en Hollywood y Serial.

MIRAFLORES (30009) — Rotativo: Búscame en Hollywood y Murallas humanas.

MONUMENTAL (91558) — Rotativo: Flor de insidia, Guerra gaucha, Nochebuena y Serial.

MAJESTIC G. Avda 3372 (50151). El violín mágico y Aguas sangrientas.

MARCONI (48867) — Rotativo: Kora-Terry y Volga-Volga.

NACIONAL (63568) — Rotativo: Pasión de los fuertes, El último asesinato, De amor también se muere y Serial.

NORMANDIE (87749). — Matinée, vermouth y noche: Los tres novios de María y Sin ley y sin alma.

NOVEDADES (94594).— Rotativo: Una gran dama, El regreso de aquel hombre, Los muchachos se divierten y La hija de la selva.

ÑUÑOA (43159) — Rotativo: Humo en los ojos, Recelos, La hija del corsario verde y Serial.

O'HIGGINS (86929) — Rotativo: El huevo y yo, El desterrado, Hotel Berlín y Seriales.

ORIENTE (41345) — Vermouth y noche: Los tres novios de María y Sin ley y sin alma.

PORTUGAL (34716). — Rotativo: Cuál copa de cristal, Repiques de glorias, Sangriento está el valle y Serial.

PRINCESA (85205) — Rotativo: Inspiración trágica, La infiel, Los tres lanceros de Bengala, Lobos del norte y Serial.

PRINCIPAL (30611). — Rotativo: Noticiarios mundiales, Cómicas y Descriptivas.

PLAZA (84714) — Matinée, reepertina, vermouth y noche: La ventana.

PROVIDENCIA (48073) — Rotativo: Palabra de honor, Los últimos de Filipinas y Olvida tus pesares.

ROXY (80809). — Rotativo. Compromiso mortal.

REAL (65555).— vermouth y noche: Dos oscuridad.

RECOLETA (639741).— La calle sin nombre, La rebelde, Ay que bonitas p Serial.

REX (31143 y 31144).— vermouth y noche: La camino

REPUBLICA (92613).— Humo en los ojos, Bedelia del corsario verde y S

RIALTO (41667).— Murallas humanas, Sangre en las manos

SANTIAGO (32888).— vermouth y noche: Murallas bailan.

SANTA LUCIA (36887).— née, vermouth y noche: de fuego.

SELECTA (92194).— Renunciación, Murallas A la sombra del puente y

SAN MIGUEL (81201).— vo: Flor de insidia, Nochebuena Maldita mujer y Serial.

VICTORIA (30911).— Al sur de San Luis.

a pincelada de auténtica mexicanidad emos en la nueva película "Rosenda"

bil dirección Julio Bracho en una trama original

les pasajes más emotivos me la gran película de Clasa Films Mundiales, "Rosenda", la cual será estrenada en el cine Santiago, es aquel en donde Ponciano, un viejo ranchero de nobles sentimientos, pero soltero empedernido, pacientemente se presta a enseñar a leer a Rosenda, joven muchacha pueblerina, bella y cándida. El lugar que escogen para las clases, solitario y acogedor, invita a la vida. Muchas veces, el roce de una mano, una furtiva mirada, o el signo risible de una letra trazada con mano temblorosa, hace que Ponciano y Rosenda sientan la atracción

RITA MACEDO

de sus almas en el amable paisaje y bajo la sombra de un frondoso árbol.

"Rosenda", suave pincelada de auténtica mexicanidad, está interpretada por Fernando Soler y la nueva estrella Rita Macedo, bajo la inteligente y hábil dirección de Julio Bracho. Basada en la novela del mismo nombre, del popular autor José Ruben Romero, esta película se enorgullece de presentar el sentimiento pueblerino de México y la vida de uno de sus más típicos Estados: Michoacán.

Festival artístico en el T. Baquedano

Para esta función han preparado un buen programa cinematográfico formado por "Niñera último modelo" y "Pasión inmortal", dos películas de gran atracción y que en su estreno obtuvieron un enorme éxito.

Las localidades para este beneficio están a la venta, y pueden solicitarse por teléfono al fono 65050 y a los propios empleados a quienes auguramos desde ya, todo un éxito.

Entre tequila y Neguila

LA ENCANTADORA ELSA AGUIRRE, que actualmente se encuentra filmando "La mujer que yo amé", al lado de Agustín Lara, ha recibido tentadoras ofertas para filmar una cinta en Italia durante el presente año. Dudamos que este viaje pueda realizarse, en virtud de los compromisos que la estrella tiene contraídos con anterioridad.

NINON SEVILLA se encuentra totalmente restablecida del golpe que sufrió al caer de un templete cuando bailaba un "sambo", durante la filmación de "Caminos de perversión". Por cierto que en esta película Producciones Calderón, hace un verdadero derroche de lujo y buen gusto al presentar los cuadros de baile.

JORGE MISTRAL, el galán que llegó a México para contraer matrimonio con una damita mexicana, ha anunciado que definitivamente filmará su película para Cinematográfica Grovas.

YA SE EMPEZARON a construir en los Estudios Tepeyac los escenarios para la película de Ultramar Films "Los Olvidados", que dirigirá Luis Buñuel. Como se trata de una gran producción, la cámara estará a cargo del gran Gabriel Figueroa.

RAUL DE ANDA sigue cosechando fama y dinero en los teatros del sur de los Estados Unidos y piensa regresar a fines de enero para preparar el rodaje de "Penalitiva", la película que llevará de estrella a la despampanante Elsa Aguirre.

NUEVAMENTE es esperada en México la simpatiquísima artista argentina Niní Marshall "Catita", quien al terminar de filmar en España viene a interpretar otra cinta con Joaquín Pardavé. Ambos son los intérpretes de "Una gallega en México", película que entró a su tercera semana de exhibición continua en el cine Metropolitán de la capital azteca.

UN ADELANTO más en los Estudios Mexicanos: A fines del presente mes llegará a los Estudios Tepeyac un equipo técnico que cuenta con su respectivo laboratorio de tecnicolor.

LOS MIEMBROS de la Academia de Ciencias y Artes de México, han fijado la segunda quincena de febrero como fecha para hacer la entrega de los "Ariales" correspondientes al año de 1949. Con tal motivo, ya empieza la inquietud entre los productores, directores y artistas que se consideran merecedores a tan preciado galardón.

EN CASO DE RITA MACEDO es realmente excepcional, pues a pesar de haber filmado pocas cintas como estrella, el público mexicano la ha distinguido al haber ocupado uno de los principales lugares en una votación popular.

JUNE HAVER REALIZA SU MEJOR LABOR EN UNA PELICULA DE LA WARNER BROS

Después de haberles hecho pruebas a muchas actrices, los hermanos Warner decidieron elegir a la linda June Haver para caracterizar a Marylin Miller, en la película biográfica que ha hecho para inmortalizar a aquella amada vedette.

El título de la película es "El crepúsculo de una gloria", y Jane está preciosa con el realce que le presta el tecnicolor.

June fué cantante de la orquesta de Freddie Martin, desde que tenía 14 años. Cuando un agente de la 20th Century Fox la vió le dió un contrato, y cuando hizo en aquel estudio le película "Las hermanas Dolly", la elevaron al estrellato.

La Warner Bros la pidió prestada para esta comedia musical en que ella ha alcanzado un triunfo definitivo, y ya le tienen preparadas otras películas, para las cuales quieren lograr contratarla.

Cabe señalar que Warner Bros es la compañía de las grandes películas musicales, y la que ahora se estrenará en el Rex, es muy superior a "Noche y día", aquel éxito de la misma compañía.

Glenn Ford y William Holden se pelean por una bella mujer en "Sueños de odio"

Profunda intensidad dramática tiene la trama de esta cinta

Una base argumental de profunda intensidad dramática y pasional que relata los extremos a que pueden llegar dos hombres unidos por una fraternal amistad, pero que se convierten en los más enconados enemigos al enamorarse de una misma mujer, es la trama que desarrolla la extraordinaria producción fílmica del sello Columbia, "Sueños de odio", que se exhibirá desde hoy en la pantalla del Teatro Central. Además de su argumento de indiscutible interés, que logra mantener la atención del espectador desde la primera a la última de sus escenas, "Sueños de odio" (The Man From Colorado), tiene la singular atracción de estar realizado en maravilloso tecnicolor, lo que viene a realzar aun más si es posible, el grandioso espectáculo que ella presenta. Fuera de ésto, y como un broche de oro a la excelente categoría de "Sueños de odio", está la garantía de su soberbia interpretación en la cual toman parte figuras artísticas de sólido prestigio, como Glenn Ford y William Holden, que asumen la responsabilidad de los papeles centrales, secundados por la encantadora Ellen Drew, Ray Collins, Edgar Buchanan, Jerome Courtland y James Millican, al frente de grandes con-

GLENN FORD

Hoy ROTATIVO VICTORIA

EL MUNDO ENTERO LES PARECIA POCO PARA VIVIR SUS VIOLENTAS LUCHAS...!

ZACHARY SCOTT · ALEXIS SMITH · JOEL Mc CREA

"AL SUR DE SAN LUIS" (SOUTH OF ST. LOUIS)

TECHNICOLOR

¡UN CONFLICTO ATRONADOR! SUS AMANTES PELEABAN COMO DEMONIOS POR DEFENDERLA, Y HABRIAN IDO HASTA EL INFIERNO POR ELLA...

PARA MAYORES

Hoy · CENTRAL

MATINEE TARDE Y NOCHE

(Sólo Mayores)

SU PASION DE ODIO...SU SED DE SANGRE...LO LLEVARON AL ABISMO DEL QUE NO PUDO ESCAPAR...

GLENN FORD · WILLIAM HOLDEN

"SUEÑOS DE ODIO" (THE MAN FROM COLORADO)

Con ELLEN DREW

En TECHNICOLOR!

Mañana NORMANDIE

MATINEE TARDE Y NOCHE

¡DOS FILMS EXTRAORDINARIOS!

Un grato desfile romántico. ¡En el tobogán del amor!

LAMOUR · AMECHE

INVITACION AL AMOR

(SLIGHTLY FRENCH)

¡Un hombre con una flor en el ojal y el crimen en su corazón!

COLUMBIA PICTURES presenta a

GEORGE RAFT en Yo Pagué Mis Pecados

(Sólo Mayores)

METRO

BANDERA 141 · TELEFONO 63367

Matinée 1 P. M.—Selecta 3.40 P. M.—Vermouth 6.40 P. M.—Noche 9.30 P. M.

HOY

La M-G-M presenta la inmortal obra de ALEJANDRO DUMAS

LOS TRES MOSQUETEROS

(THE THREE MUSKETEERS)

COLORES POR TECHNICOLOR

PARA ADULTOS Y MENORES DE 12 AÑOS

LANA TURNER como Lady de Winter · GENE KELLY como D'Artagnan

JUNE ALLYSON como Constanza · VAN HEFLIN como Athos

SANGRE EN LA NIEVE

¡Una Tremenda Aventura Emocional!

Mañana SANTIAGO

MATINEE VERMOUTH NOCHE

TODA FUEGO, TODA LLAMA, CAYO EN BRAZOS DEL AMOR PARA VOLVER CENIZA SU PASADO.

CLASAS FILMS MUNDIALES presenta

FERNANDO SOLER · RITA MACEDO

"Rosenda"

DIRECCION DE JULIO BRACHO

FOTOGRAFIA DE GABRIEL FIGUEROA

SOLO PARA MAYORES

ES UNA PELICULA MEXICANA

PEL MEX

Mañana REAL

MATINEE · VERMOUTH · NOCHE

EL TRAGICO AMOR DE UN ESCULTOR QUE COMENZO LABRANDO LA PIEDRA Y TERMINO DESTROZANDO SU PROPIO CORAZON.

Marlene Dietrich

El Castillo de los Cantores

con LIONEL ATWELL · BRIAN AHERNE

MAYORES. NO RECOM. PARA SEÑORITAS

Es un filme Paramount LA MARCA DE PRESTIGIO

HOY BAQUEDANO

NOCHE A LAS 21.30 HORAS

FESTIVAL DE BENEFICIO DEL PERSONAL CON DOS GRANDES JOYAS DEL CINE!

¡DE SUS DEDOS BROTABAN melodías de amor! ¡SU CORAZON ANDABA una pasión inmortal!

KATHARINE HEPBURN · PAUL HENREID · ROBERT WALKER

M-G-M presenta

Pasión Inmortal

CLARENCE BROWN

UNA PRODUCCIÓN DE CLARENCE BROWN

LEO G. CARROLL · HENRY DARIELL · HENRY STEPHENSON

LA COMEDIA DEL AÑO!

ROBERT YOUNG · MAUREEN O'HARA · CLIFTON WEBB

"NIÑERA ULTIMO MODELO"

HOY LUX

HUERFANOS 1180. FONO 87630.

CONTINUADO DE 11 A 24 HORAS.

EN SU VERSION ORIGINAL INGLESA.

¡El éxito M-G-M siempre nuevo, siempre oportuno!

Vivien LEIGH · Robert TAYLOR

EL PUENTE DE WATERLOO

con LUCILE WATSON · VIRGINIA FIELD · MARIA OUSPENSKAYA · C. AUBREY SMITH

Una Producción de Mervyn LeRoy · Dirigida por · Producida por Sidney Franklin

¡La más grandiosa película de Vivien Leigh desde "Lo Que El Viento Se Llevó"! ¡La más estupenda caracterización de Robert Taylor! ¡Juntos... en la siempre oportuna y siempre novedosa historia romántica!

Extra! DIBUJOS · AGREGADOS · SINOPSIS

(SOLO MAYORES)

COMPAÑIA CHILENA DE ESPECTACULOS · LOS MEJORES PROGRAMAS EN LAS MEJORES SALAS

Rex

EL MEJOR TEATRO DE AMERICA

FONOS 31143-31144 HORARIO 3-6.30 Y 9.45 P.M.

La historia de dos hombres que luchan como fieras por la pasión de una mujer

LA TABERNA DEL CAMINO

(Mayores) por Ida Lupino y Cornel Wilde.

REAL · FONO 65553 · 3, 6.30 y 9.45 P. M. · Ultimas 3 exhibiciones (Mayores y Menores) BESOS EN LA OBSCURIDAD por Jane Wyman.

SANTIAGO · FONOS 32338—33444 · 3, 6.30 y 9.45 P. M. · Ultimo día MUJERES QUE BAILAN (Menores) por Catita y Fanny Navarro.

VICTORIA · ROTATIVO - FONO 30091 · 1.15, 3.15, 5.15, 7.15, 9.20 · Reestreno del film en colores AL SUR DE SAN LUIS (May.) por Alexis Smith—Joel Mc Crea.

DIECIOCHO · FONO 83778 · Rotativo Popular de 3.30 adelante (Menores) LA ISLA DE LA PERDICION — y — ..YO SOLO ME BASTO..

SANTOS DE HOY
DOROTEA

SANTOS DE MAÑANA
ROMUALDO

TURNO DE BOTICAS

SEXTA SEMANA, DEL 4 AL 11 DE FEBRERO DE 1950

FARMACIA	UBICACION	FARMACIA	UBICACION
Iberia	Estado 101.	La Nación	A. Latorre 298.
Imperial	F. Vivaceta 2602	Venegas	Antofagasta 2994.
Lillo	Independ. 1671.	San Diego	S. Diego 839.
Sta. Clara	Av. El Pino 849.	Imperial	San Diego 1703.
Sta. María	D. S. María 1148	San Joaquín	S. Joaquín-S.Rosa
	Renca.	San Agustín	V. Mackenna 490.
Silva	Recoleta 305.	Carmen	P. de Valdivia 12
Maipo	Recoleta 2151.	Sur	S. Mulloa 873.
Araya	Carrascal 4588.	Radium	M. Montt 3562.
Lourdes	S. Pablo 4101.	Slava	Av. Ossa 12.
Italiana	San Pablo 2402.	San José	S. Ignacio 4393.
Brasil	Compañía 1998.	Central	G. Avenida 6425.
Roma	B. O'Higgins 2702	Bermaco	G. Avda. 9914-16

NOTA.—De acuerdo con el Art. 61 del Reglamento de Farmacia, el turno nocturno es sólo para el despacho de recetas y el expendio de medicamentos de urgencia y será atendido después de las 21 horas por la rejilla correspondiente.

FARMACIA DE TURNO PERMANENTE HASTA LA UNA DE LA MADRUGADA
Andrade
DELICIAS 2902 FONO 92340

1.—ALHAJAS, JOYAS.

PRENDEDORES, ANILLOS, AROS a $ 88 docena. Gran surtido de fantasías. Anillos pulseras, cadenas, cruces, medallas, aros, prendedores venta de piedras por docenas, peinetas, etcétera. Importación directa de collares perla. Precios especiales a comerciantes. Venta por mayor y menor. Se remiten reembolsos. Grandes descuentos a mayoristas. Casa Gorab, Rosas 1148. Santiago. H|A

ALHAJAS TODA CLASE FABRICAMOS. Comerciantes, precios especiales. Argollas para novios. Casa Rivera. San Pablo 2247. H|A.

FRANCISCO PONS, JOYERIA. Relojes. Moneda 1165. Compramos joyas, brillantes, oro. Compostura de relojes. Garantía. Seriedad. Rapidez. Atendido por dueño profesional. Teléfono 81877. H|A.

¡NOVIOS! ARGOLLAS, oro 9 quilates, $ 500 par; 14 quilates, $ 800; 18 quilates, $ 1.050, $ 1.300. Joyería Bielholder. Bandera 268. A provincias despachamos contra reembolso. 6 A. 50

COMPRO ORO, PLATA Y platino. Pago los mejores precios. Joyería Bielholder, Bandera 268. 6 A.50

¡NOVIOS! PARA ARGOLLAS. Fábrica Sestin. Nueva York N.o 66. 3 M.

NOVIOS: ARGOLLAS ORO 14 Y 18 quilates macizas, grabadas, desde $ 800.— par. San Diego 730. Relojería Sportman. 3 M.

COMPRO ORO Y PLATA. PAGO buenos precios. Alameda 816. 3 M.

ARGOLLAS DE COMPROMISO en todos los kilates. Medallas religiosas. Merced 864, oficina 43, fono 32987. Casa Capot.
4 M 50

COMPRAMOS JOYAS, BRILLANTES, boletos empeño, objetos arte, mármoles, cristales. Pagamos los mejores precios. Superamos ofertas. Ahumada 88, esquina Nueva York. 28 F.

ORO, JOYAS, BRILLANTES, PLATINO, plata, monedas antiguas, compramos. Supero cualquiera oferta. Ahumada 68. 28 F.

COMPRAMOS DENTADURAS, dientes sueltos, usados. Ahumada 68. 28 F.

2.—ARBOLES, PLANTAS

NOGALES MUY VIEJOS EN TROZOS, compramos, pagando buenos precios. Pedir datos: Santo Domingo 1261, teléfono 86665.
30 Ab. 50.

Agencia de "LA NACION"
ROBERTO CARRASCO O.
Maule N.o 1006

2.—ARBOLES, PLANTAS.

LAS ABEJAS SON INDISPENSABLES para la polinización de las flores, de frutales o semilleros. Un colmenar moderno aumentará sus cosechas. Instálelo con artículos fabricados por Colmenares Santa Inés, Curicó. Pida catálogo.
7 Jn. 50

3.—ARMAS, CAZA, PESCA

ARMERIA ALEMANA: ARMAS reparaciones, niquelados, pavonados. Compras ventas. Santa Rosa 740. Teléfono 36036.
5-E-51

COMPRA ARMAS USADAS SAN Diego 59. 26 E.-51

ARMERIA "SAN DIEGO": REvólverres Pistolas, Rifles, Escopetas tiros, pólvora, fulminantes, balas. Atiende órdenes provincias San Diego 59. Taller reparaciones.
26 E.-51

ATENCION: HAGA REVISAR O componer sus armas de fuego en la acreditada Armería Italiana, de Ahumada N.o 64, que cuenta con un personal técnico con más de 40 años de experiencia. Se atiende a provincias. No confunda única dirección, Ahumada N.o 64
21 A 1950

4.—ARTICULOS PARA CABALLEROS.

CAMISERIA "OSBORN". Camisas gabardina de hilo manga larga $ 475.— Pantalón "Slack", gabardina $ 525. Moneda 1055 frente Iglesia. H|A.

CASIMIR PEINADO, DE Tomé. Gran surtido. Rosas 1199 esq. Morandé.
12 F.

CONSUMA LA SUPERCALUGA Nacional. Industria casera. Compresa a su propio distribuidor Carlos Aravena. N|O.

CASIMIRES OVEJA TOME, nuevo depósito. Santo Domingo 1074. Gran surtido. Precios antiguos. Especialidad azul-marino y negro. H|A

5.—ARTICULOS PARA DAMAS.

CASIMIRES OVEJA TOME, Nuevo depósito. Santo Domingo 1074. Gran surtido. Precios antiguos. Especialidad azul marino y negro. H|A.

MAQUINAS PERMANENTES equipos completos, secadores cromados Helene Curtis permanentes frías, líquidos importados, productos "VIDOL" facilidades ofrece importador. Pasaje Matte 81 Dpto. 212, teléfono 31260 H|A.

SHAMPOO "VIDOL", LIMPIA SIN resecar: cera depilatoria "VIDOL" fácil, económica exija estos productos. Pedidos: teléfono 31260 H|A.

CONSUMA LA SUPERCALUGA Nacional industria Casera Compresa a su propio distribuidor Carlos Aravena. N|O

FAJAS, MODELADORES, SOSTENEMOS maternales. Especialidad cuerpos difíciles. Medidas, compostura en 48 horas. Catedral 1289, Of. 2. 28 F.

6.—ARTICULOS PARA NIÑOS.

¡¡PRIMERA COMUNION!! para niños, niñitas, cuyos padres no pudieron cumplir este anhelo, tenemos el agrado de facilitarles gratuitamente temidas completas para sus hijos. Rogamos inscribirlos cuanto antes. Todo absolutamente gratuito. Agradecemos su cooperación. Casa Util San Isidro 618. 11 F.

¡NO PAGUE MAS ARRIENDO!

¡¡HAGASE PROPIETARIO!!

CON SOLO 6.000 — 8.000 DE PIE

— SALDO HASTA 60 MESES —

SE ENTREGARAN TOTALMENTE URBANIZADOS.

SITIOS
Independencia 4501
(Frente al fundo El Cortijo)

CON CLIMA Y POR VENIR INMEJORABLES.

4 CUADRAS DEL PARADERO OVALLE-NEGRETE
Verlos y trata: en el mismo terreno, o en calle

CENTRAL 1424

— Por Independencia, a la altura del 1400 —
SE ATIENDE TODOS LOS DIAS, AUN LOS FESTIVOS

TARZAN — (2598) — Piden rendición — Por Edgar Rice Borroughs

RAMONA

Por Lino Palacio

6.—ARTICULOS PARA NIÑOS.

CONSUMA LA SUPERCALUGA Nacional industria Casera Compresa a su propio distribuidor Carlos Aravena N|O

CASIMIRES OVEJA TOME. Nuevo depósito. Santo Domingo 1074 Gran surtido Precios antiguos Especialidad azul marino y negro H|A.

SOMBREROS RESPUNTADOS blancos y en colores, para playa y campo Cabello finos 5-S.-50

7.—ARTICULOS PARA EL HOGAR.

HOTELES, RESIDENCIALES, colchones desde $ 200 Somieres $ 250. Fábrica colchones somieres. Sobrecamas "Caupolicán" — San Diego 813. Fono 68377 H|A

JARRONES, FLORES FINOS PONcheras. Juego 7 piezas. Lámparas fina y corriente. Sierra Bella 1335.
6 F.

GRAN EXPOSICION DE CRISTALERIA fina. Sierra Bella 1335
6 F.

CRISTALERIA YUNGAY, 76 PIEZAS grandes. Ocasión. Visite exposición de ventas. Sierra Bella 1335.
6 F

PARCHES INVISIBLES EN CALZADOS. Eleuterio Ramírez 1136
8 Ag. 50

CASIMIRES OVEJA TOME. Nuevo depósito Santo Domingo 1074 Gran surtido. Precios antiguos Especialidad azul-marino y negro. H|A.

CATRES METALICOS, plegables. Colchones de lana. Enorme surtido Amplios créditos. Santo Domingo 865 6 F.

CASIMIRES OVEJA TOME. Nuevo depósito Santo Domingo 1074 Gran surtido. Precios antiguos Especialidad azul-marino y negro H|A 9

CATRES METALICOS, plegables. Colchones de lana. Enorme surtido. Amplios créditos Santo Domingo 865 6 F.

CATRES METALICOS, plegables. Colchones de lana. Enorme surtido. Amplios créditos. Santo Domingo 865 6 F.

CATRES METALICOS, plegables. Colchones de lana. Enorme surtido. Amplios créditos. Santo Domingo 865 6 F.

CATRES METALICOS, plegables. Colchones de lana. Enorme surtido. Amplios créditos. Santo Domingo 865. 6 F.

7.—ARTICULOS PARA EL HOGAR.

CONSUMA LA SUPERCALUGA Nacional industria Casera Compresa a su propio distribuidor Carlos Aravena. N|O

CATRES METALICOS, plegables. Colchones de lana. Enorme surtido. Amplios créditos. Santo Domingo 865 6 F.

UTILES Y MUEBLES PARA COcina Carmen 315 Faure Hermanos Ltda. Fono 36031 22-F.-50

CATRES METALICOS, plegables. Colchones de lana. Enorme surtido. Amplios créditos. Santo Domingo 865. 6 F.

¡¡MUEBLES ESTILO Y modernos. Calidad insuperable Precios bajos Créditos!! Mueblería "Comfort" Santo Domingo 865.

LIQUIDO CREA SUMAR, 1 60 1.50, $ 50, $ 54 Moneda 1917
8-E-51

CATRES METALICOS, plegables. Colchones de lana. Enorme surtido. Amplios créditos. Santo Domingo 865 6 F.

CATRES METALICOS, plegables. Colchones de lana. Enorme surtido. Amplios créditos. Santo Domingo 865 6 F.

CATRES METALICOS, plegables. Colchones de lana. Enorme surtido. Amplios créditos. Santo Domingo 865. 6 F.

CATRES METALICOS, plegables. Colchones de lana. Enorme surtido. Amplios créditos. Santo Domingo 865. 6 F.

CATRES METALICOS, plegables. Colchones de lana. Enorme surtido. Amplios créditos. Santo Domingo 865. 6 F.

CATRES METALICOS, plegables. Colchones de lana. Enorme surtido. Amplios créditos. Santo Domingo 865. 6 F.

7.a—ARTICULOS PARA EL CAMPO.

MONTURAS INGLESAS Y CHIlenas. Gálvez 645. Santiago
18 E -1951

DENTADURA
Postiza inmediata
se pone después de las extracciones hechas, restableciendo la dentadura completa

Dentaduras postizas sin paladar, coronas, fundas, cirugía bucal Trabajos urgentes en 24 horas.

CLINICA DENTAL DR. MAYO Pasaje A. Edwards N.o 29, Entrepiso 111 — FONO N.o 67378 Entrada por HUERFANOS 1011

S. SACK
FIERRO NACIONAL
REDONDO CUADRADO PLANO
SAN PABLO 1179
MORANDE 817

OFRECIDOS

PIEZAS AMOBLADAS A CABAllero, menos días, absoluta independencia, llamar de 1 a 5, teléfono 30475. 9-F.

PIEZAS, PENSION MESA, VIANdas Pasajeros Huérfanos 1393
11 F

PIEZA, PENSION, TELEFONO arriendo, San Francisco 224
8 F

ARRIENDO EXCELENTE PIEZA a persona o matrimonio solo Tratar: Manecho 3414 6 F

ARRENDARE PIEZAS MATRIMonios con niños, derecho cocinar. Gálvez 1165. 10 F.

VIÑA, CERRO 65, CHALET, AGUA Santa 281, departamento derecho cocina. Piezas c/s, pensión. Alvarez 58 - 81380.

CASA FAMILIA ARRIENDA PIEza pensión, días, meses. Manuel Rodríguez 59. 3 M.

SAN ANTONIO 148, PIEZA CAlle, teléfono; para oficina o habitación. 6 F.

10.—AUTOMOVILES, NEUMATICOS.

ESTACION DE SERVICIO DE RAdiadores "Pedrero" Radiadores nuevos y usados para toda marca de autos y camiones Surtido completo de repuestos Matucana 61 fono 95040 H|A

PARRILLAS PORTA-EQUIPAJE automóviles Fábrica Avenida Mesías 1214-50495 15-M.-50

CALEFACCIONES PARA CAMIONES con bus ayudante con tres mirores Ofrece Barrera San Martín San Martín 370 fono 63816
16 S 1950

PANALES PARA RADIAdores para toda marca de autos camiones, micros tractores Concedemos créditos — Marín 0510 fonos: 41263-46717 H|A.

RADIADORES PANALES para automóviles, camiones, microbuses tractores Concedemos créditos — Marín 0510 fonos: 41263-46717 H|A

INDUSTRIA NACIONAL DE radiadores "INNARA" ofrece radiadores, panales para toda marca y modelos de autos, microbuses, camiones, tractores Concedemos créditos — Marín 0510 H|A.

BATERIAS NACIONALES IMportadas, garantidas Matucana Malta 1214. 50495 15 M. 1950

RADIADORES Y PANAles garantizados para automóviles, camiones tractores Marín 0510 Concedemos créditos Sothfeld y Torres Ltda Fonos: 41263-46717 H|A

QUIERE VENDER SU AUTOmóvil, señor o comprar otro? Avenida B O'Higgins 1340 H|A

PANALES, RADIADORES para automóviles camiones microbuses tractores Descuentos para comerciantes del ramo Concedemos créditos — Marín 0510 Fonos: 41263-46717 Rothfeld y Torres Ltda. H|A.

CAMION FORD 29, MOTOR, CAJA cambios y diferencial en perfectas condiciones. Vendo Padre Orellana 1448. Teléfono 52318 7 F.

11.—AVES, ANIMALES, PAJAROS.

GANE DINERO CON ABEJAS: un colmenar moderno aumentará las utilidades de su parcela. Pida datos y catálogo a Colmenares Santa Inés Curicó 7 Jn. 1950

12.—BICICLETAS.

CICLISTAS: REPUESTOS, ACCEsorios para bicicletas y triciclos de reparto Por mayor y menor Reparaciones en general Reembolsos a provincias Arturo Prat 1802 esquina Ñuble 27 S 50

13.—COMPRAVENTA.

COMPRO CHUICOS — FONO 52240. 11 S 1950

CASIMIRES OVEJA TOME. Nuevo depósito Santo Domingo 1074 Gran surtido Precios antiguos Especialidad azul marino y negro H|A.

14.—CONSEJOS UTILES.

DEFIENDA SU SALUD, REGULARIZANDO SU peso. Baños cajón cristal Pedro de Valdivia 3420 esquina Irarrázaval y baños turcos "Recoleta" Olivos 814, teléfono 63837 H|A

ANTES DE HACER SUS compras de casimires visite el Depósito de Rosas 1199 esq Morandé 12 F

CASIMIRES OVEJA TOME. Nuevo depósito. Santo Domingo 1074. Gran surtido Precios antiguos Especialidad azul marino y negro. H|A

ECONOMICE "DINERO" Y ROpa blanca, mandándola lavar a $ 8 kilo. Olivos 814 esquina Recoleta teléfono 63837 H|A.

16.—DOCUMENTOS EXTRAVIADOS

HABIENDOSE EXTRAVIADO LOS valevistas N.os 1,779 y 1,780 por valor de $ 650, y $ 220 a la orden de Antonia Silva Prado de la Caja de Ahorros Suc. Independencia, quedan sin valor por haber dado el aviso correspondiente.
6-F.

HABIENDOSE EXTRAVIADO LIbreta 114732 Caja Nacional de Ahorros, Of. Matta, queda nula.
7 F.

17.—DIVERSOS

EL MEJOR SURTIDO DE casimires peinados de Tome encontrará en Rosas 1199 esq. Morandé 12 F.

INSTALACIONES COMERCIALES modernas ejecutamos, usadas, realizamos. Alameda 3045 28 F

CIGARRILLOS POR MAyor, precios fábrica, pleno centro, Huérfanos 1055, Pasaje local 1073 Ahumada 340 al fondo H|A

"SOLARINE" CONVIERTE EL oro en oro, abrillantándolo con Meyers "SOLARINE". Agentes en Santiago: MARKT Co Ahumada 21 teléfono 68511 18 F 1950

17.—DIVERSOS.

TUERCAS TODAS MEDIDAS Fono 53626 6 F.

VENDO FLAMANTE COLECCION "Estadio", suelta $ 1.500 — San Luis 1609 Independencia 8 F

VINO TINTO RESERVADO $ 115 — chuico de 15 litros, y Blanco semillón a 145 chuico Directamente del productor y puesto a domicilio sin recargo Padre Orellana 1348. Teléfono 53661. 19 F

CASIMIRES OVEJA TOME. Nuevo depósito. Santo Domingo 1074 Gran surtido Precios antiguos Especialidad azul marino y negro H|A

18.—EDUCACION

¡¡BAJO EL EMBLEMA DEL EXIto!! Ud. triunfará Academias Profesionales del Peinado "Armandini". Ahumada 131, (séptimo piso).
31-E-51

ACREDITADO "INSTITUTO TECnico" Nuevo local Arturo Prat 74 (media cuadra Alameda). Cursos Comercio Dactilografía Taquigrafía, Telegrafía Modas Lencería Sastrería Peinados Artístico Permanentes Manicure La mejor enseñanza Diplomas legalizados Solicite prospectos
6 Ab 50

DIPLOMESE DE PROFESORA DE modas, lencería Moda infantil Alta costura, Sastrería, Cursos rápidos; el mejor sistema, modernísimo, perfecto. Numeroso alumnado permite bajísimas cuotas Solicite prospectos Instituto "Alonso Figueroa" Catedral 1257
7 A

INSTITUTO "ALONSO FIGUEroa". Catedral 1257 Cursos completos Comercio para señoritas (nueve ramos), cuesta cincuenta pesos Primer año ingresar sin humanidades. Cursos vespertinos nocturnos para empleados Contabilidad, Aritmética, Ortografía Redacción, Taquigrafía, Dactilografía cien pesos mensuales; dos ramos, sesenta pesos Profesorado selecto Solicite prospecto 6 Jn

INSTITUTO FEMENINO CORTE Confección por el mejor sistema Camps Alumnas confeccionan trajes desde primer mes Modas Lencería Moda infantil, niños y niñitas Camisas de hombre Flores, Juguetes, Muñecas Cursos rápidos Diurnos, nocturnos Estudio 225 H|A

MODAS, CORTE Y CONFECCION Cursos rápidos Sistema moderno Profesora especialista Alumnas confeccionan trajes primer mes Lencería, clases diurnas y nocturnas Diplomas válidos Academia Nacional Rosas 1353, fono 87174 La Academia permanecerá cerrada desde el 19 al 31 de diciembre Los cursos de verano empiezan el 2 de enero 1 o-A-50

¡¡ARMANDINI!! UNICAMENTE, en calle Ahumada 131, 7.o piso, Edificio Waldorf, entre Moneda y Agustinas. 31-E-51

"INSTITUTO MODERNO" MACtver 540 Especializado enseñanza rápida. Corte-confección Lencería Peinados artísticos Permanentes Mecánica dental Diplomas legalizados. Solicite prospectos.
29-Mz.-50

"ARMANDINI" UNICAS ACADEmias especializadas en la enseñanza de peluquería de Señoras Prácticos y modernos cursos personales y también por correspondencia, cursos rápidos para alumnas de provincias, últimos adelantos en permanentes, peinados, tinturas, maquillaje, corte a navaja manicure onda al frío y brillcza Profesoras especializadas, aprendizaje rápido, fácil y garantido. Diplomas de prestigio legalizados Amplias facilidades Academias Profesionales del peinado "Armandini" Asociadas a Academias Argentinas, Academia Americana del Profesor "Santiago", Sarmiento 2166, Buenos Aires, "Academias Armandini", Ahumada 131, 7.o piso, entre Moneda y Agustinas Casilla 4733, Santiago-Chile
14 F.

MODAS, CORTE Y CONFECCION. Cursos rápidos. Sistema moderno. Profesora especialista Alumnas confeccionan trajes primer mes. Lencería, clases diurnas y nocturnas. Diplomas válidos Academia Nacional. Rosas 1353 fono 87174. 1 o.-A

18.—EDUCACION

ACADEMIA Am... tricula abierta par... rano Corte ... hormado máquin... res artificiales ... da profesoras ... plomas válidos ... Segundo piso

CURSOS RAPI... grafía, Taquigra... biblioteca selecta... ción. Instituto ... Iver 540

ESCUELA DE ... Miranda Torres ... lar y mecánica ... les Atmifante Bal... to Domingo 1831

CURSOS COMER... colmente a vo... grafía al tacto ... man. Contabili... Aritmética, Ort... mente secretari... dactilografías ... Estado 225

INSTITUTO "P... Berg" casilla 10... 1410 Fono 92271 ... fía por correspon... (34 comerciales, ... especiales). Pida ... cursos.

MODAS, CORTE ... Cursos rápidos ... Profesora espe... confeccionan trajes ... Lencería, clases ... nas. Diplomas ... Nacional. Rosas 1...

MATRICULA ... cursos, moda... fección, moda... cería. Cambio... rápido, perfe... da Sistema ... clísimo apren... esmerada por ... especializadas ... fectos "Arcadi... Santo Domingo ... Puente).

¡¡GANE TIEMPO ... llegase profesora ... aprendiendo Pelu... tes. Corte a navaja ... dicuro, manicure ... curas especializada... galizados. Acade... Academias Profesi... nado "Armandini" ... séptimo piso. Ent...

ACADEMIAS ... del Peinado "Arm... rápidos para alu... cias, cursos esme... cionamiento para ... peradas. "Academ... Ahumada 131, sé...

COLEGIO SANTA ... cuñán Guerrero ... 90869 Casilla 68... Central. Exámen... manidades para ... raforias y Secre... mínicas. Internos ... pupilos. El Colegio ... profesorado selec...

CORTADOR... Cursos rápidos ... cus Profesor ... do También ... pendencia Ar... nix Santo D... 1030

¡OJO! ANTES DE ... se Ud en cuál... formese primero ... bramos derecho ... des Facilidades ... Gascogne". Santa ...

INSTITUTO SANT... abierta, establec... con años de pr... de estas lucrativas ... resiones: Mecánica ... gés comercial y ... lografía, taquigra... mercial, sastrería ... ción, lencería, ... artísticos, perma... masaje facial. ... sólo se las pued... tituto Santis, que ... buen profesorado ... experiencia unive... tonio 446, 2.o piso ... léfono 35566. Pida ...

DIARIAMENTE OBSEQUIAMOS UNA CAJA DE
CREMA "PORCELAN
POR CADA AVISO ECONOMICO ORDENADO EN
CAJA DE
"LA NACION"

PROPIEDADES DE RENTA

$ 180.000.— Lado San Pablo, 2 casas de un piso, 3 y 4 piezas, sólidas, bien tenidas.

$ 240.000.— Maule, 2 casas, altos y bajos independientes, 2 y 3 dormitorios, hall y comedor, dependencias.

$ 260.000.— Martínez de Rozas, 2 casas amplias 7 piezas, servicios y árboles frutales. Terreno: 21 por 42 metros.

$ 420.000.— Av. El Salto, esquina, 520 m2, 4 casas, local y piezas, sólidas, bien tenidas. 84.000 pesos renta.

$ 450.000.— General Gana esquina, locales y casa 4 piezas y galpón. Renta: $ 54.000.

$ 500.000.— Fermín Vivaceta, esquina, amplia casa y local. Deuda 100.000 Caja Nacional de Ahorros.

$ 550.000.— Av. Manuel Montt, esquina, casa y local comercial.

$ 550.000.— Población Atacama, Gran Avenida, 2 amplias casas de un piso, con toda comodidad.

$ 600.000.— Inmediato a Av. Bolívar, esquina, 2 locales y casa un piso, amplia

$ 650.000.— Lado Independencia, 2 amplias casas de un piso, sólidas, bien tenidas. Facilidades de pago.

$ 700.000.— Entre San Martín y Amunátegui, 2 casas altos y bajos, calefacción central y parquets.

$ 750.000.— Inmediato al Club Hípico, 2 casas a la calle y 13 interiores, sólidas, bien tenidas, gas. Renta: $ 87.000.

$ 800.000.— Entre Av. La Paz e Independencia, 2 casas a la calle y 6 casitas interiores. Terreno: 24x70 metros. Deuda 150.000. Caja Nacional de Ahorros.

$ 800.000.— Lado Independencia y Estación Mapocho, esquina, 2 casas, un departamento y un local. Deuda 12.000. Caja Hipotecaria.

$ 850.000.— Gálvez, esquina, 2 locales con habitaciones y casita independiente. Terreno: 20x21 metros. Facilidades de pago.

$ 850.000.— Inmediato a Recoleta y Mapocho, 2 amplias casas de un piso, bien tenidas. Rentan: $ 97.000. Deuda 20.000. Banco Hipotecario y facilidades.

$ 850.000.— Inmediato al Parque Forestal, 2 casas amplias y un departamento. Terreno: 1.000 metros cuadrados.

$ 900.000.— Lira, próximo Delicias, superficie 1.000 m2. Amplia casa y local con oficina y servicios y patio. Facilidades de pago. Renta: $ 110.400.

$ 950.000.— San Ignacio, superficie 43x48 metros. 8 casitas y sitio con galpón. Deuda 20.000. Caja Hip y 15.000. Caja de Ahorros.

$ 960.000.— Huérfanos, lado Plaza Brasil, 2 amplias casas, altos y bajos independientes. Renta: $ 136.000. Deuda 150.000. Caja Nacional de Ahorros.

$ 950.000.— Av. Irarrázaval, sector Pedro Valdivia, 2 locales y amplia casa. 950 m2. terreno.

$ 980.000.— Lado Vicuña Mackenna, inmediato Plaza Baquedano, superficie 660 m2. 2 amplias casas y 2 departamentos.

$ 1.000.000.— Av. Irarrázaval, 3 locales y chalet, en muy buena ubicación comercial, la mejor de la Avenida.

$ 1.250.000.— Av. Brasil, espléndida ubicación, locales con habitaciones, y amplia casa en altos Facilidades de pago.

$ 1.550.000.— A 2 cuadras Gran Avenida, esquina, muy buena ubicación. Superficie 2.615 m2 10 casas, local con habitaciones y quinta frutal.

$ 1.600.000.— A una cuadra del Cerro Santa Lucía, superficie: 17x25 metros, amplia casa en bajos y dos en altos.

$ 1.600.000.— Rosas, muy central 2 casas altos y bajos independientes, y galpones interiores. Deuda 350.000. Caja Nacional de Ahorros.

$ 1.800.000.— Ejército, 2 amplias casas, altos y bajos independientes. Rentan: $ 180.000.

$ 1.950.000.— Calle Rancagua, edificio moderno y asísmico, 3 departamentos con recibos, 9 y 3 dormitorios, dependencias y garage. Deuda 330.000. Caja EE. PP. y PP.

$ 1.900.000.— Lado Parque Providencia, modernas, asísmicas. Deuda: 300.000. Caja Nacional de Ahorros.

$ 1.980.000.— Calle Antofagasta, superficie metros cuadrados, 2 casas en altos y 3 departamentos y local industrial. Construcción asísmica

$ 2.100.000.— Av. República, 2 amplias altos y bajos independientes. Deuda 60.000. Caja Hipotecaria y facilidades.

$ 3.200.000.— Lado Parque Providencia, edificio moderno, con 3 amplios departamentos. Deuda Calefacción central y parquets. Deuda Caja Hipotecaria.

$ 3.500.000.— En pleno centro, edificio moderno, calefacción central y parquets, 3 lujosos departamentos. Deuda 700.000. Caja Hipotecaria.

CARLOS OSSANDON G.-Nueva Y...

EDUCACION

COMERCIALES COMerciales, preparación contaquiras, dactilografía: dad, escritura máquina: ocumentos para empleados ales personas escasa, pre- Matrícula diariamente. de Contabilidad, fundado Domingo 1020. Fono 8 F.

O MIXTO "PEREZ- Kindergarten. Prepa- superiores, adelantan dos Humanidades. Alum- Humanidades de 15 años ciales de más de 15 años Externos, Humanidades. Matrícula abierta Pedagogos y normalis- menos madurez, repetición Clases empezarán el 14 año. Clases 14 marzo. medio pupilas, externas abierta. 12 Mzo

ENDA ESCRITURA A máquina, en forma perfec- Cursos 15 días, un mes. mes. Instituto de habilidad. Fundado en Santo Domingo 1030. 20 F.

ELECTRICIDAD.

A VALENZUELA, INSTA técnico autorizado Mate- eléctricos instalaciones, luz y calor. San Diego 1974 52-51669. H-A

FOTOGRAFIAS.

ARRESO" EL DECANO los fotógrafos, se tras- a Merced 675, frente Basílica fono 87205. H|A

HOTELES.

BRASIL 44. TODAS LAS tonos con radio. H|A

REAL, SAN PABLO 1265 higiénicas, confortables módicos 24 M. 50

IMPRENTAS, LIBRERIAS, ETC.

AS FUENTE, ENCENDE- lápices, arreglo. Galería Ahumada N.o 30. 3 M.

ES UN DIA, NO ES mes, son años de es- tro, y prestigio que ta el rey de los im- tores con su sello de Santa, Tall. Graf. Ro- guez, San Pablo y tinos al rincón, fono H|A.

MATERIALES DE CONSTRUCCION.

BODEGA AVENIDA GENE Caramanda 72, teléfono 45184 les para construcciones. H|A.

TRUCCIONES: MAUSOLEOS Sepulturas Bóvedas, Ni- Revestimientos en piedra natural. Construcciones Reparaciones por pe- que sean, precios bajos. consultas sin compro- Manuel Córdova Jerez Huérfanos 1235, ofi- segundo piso. 14 M. 1950

GA FIERRO, VIGAS FIE- platino. Angulo, redondo, ejes 4 y 5 pulgadas y materiales. Victoria esquina 7 F.

CA FIERRO Y DEMOLI- San Diego 1278. Hay cañe- fierro redondo, platino, vigas, planchas eléctricas materiales. 7 F.

ERIA NACIONAL OFRECE, empapelar y útiles de precios bajos. Competentes adores, Arturo Prat 361. H|A.

TAS Y VENTANAS "STAN- A los precios más bajos, Persianas, celosía, "Récord". San Diego 743. 19 F.

AS PREFABRICADAS PA- po o playa, desde una pie- construye Velastin. Ver pla- cualquiera hora. Exequiel 1911. Nuñoa. 6 F.

ERIA CENTRAL, NUEVA 65, casilla 722. Lindo sur- peles importados y nacio- despacho a provincias H|A.

O, BARATO, MERCERIA. 43. 8 Jl. 50

O GALVANIZADO LISO. 3 M.

O REDONDO PARA CONS- Sack. 3 M.

CK BARRACA FIERRO. 1179. Morandé 617 Pre- 3 M.

O GALVANIZADO LISO. 3 M.

RAS PASTA S A C K. 3 M.

MAQUINARIAS.

ERAS EXPRESS BAÑO- loncheras, jugueras, venti- Lavadoras ropa "Preci- panas". Avenida Bernardo 287 teléfono 34223. H|A.

ZAS TODAS MARCAS, aceites, Suárez A. y M. y Cía. Lira 1153 fo- 14 mayo 1950

AS TRASVASIJAR VINOS barros, Fábrica Ingeniero Santo Domingo 4140. H|A.

EUIDORES DE INCENDIO TOP M. R. A. Prat 272, Extinguidores de In- en los tipos; Soda Espu- tra, Granadas de mano arreglo y repuestos para de extinguidores. H|A

AS CENTRIFUGAS IMPOR- nacionales, todos tamaños. bencina o eléctricos. Fá- Ingeniero Cintolesi, fono Santo Domingo 4140 H|A.

ADORES DE PETROLEO Y n, para calderas y hor- Monseñor Eyzaguirre 434 altura 1700 Irarrázaval. 22 F. 1950

ZA MOLINILLOS PICA- cortadora flambres, vende- compramos Reparaciones ga- Ex jefe técnico Hobar- 24 años "Precisión His- Alameda B O'Higgins 287. H|A

O MAQUINAS CUAL- estado. Fono 35415. 17 Myo.

MAQUINA ZAPATERA. A, con todas sus herra- y un taller. Pronceda 440.

MAQUINAS DE COSER.

NAS COSER Y ESCRIBIR y vendo. Reparaciones ga- Casa Pupko 10 de Julio fono 34739 H|A.

S. SACK
FIERRO NACIONAL
FONDO CUADRADO PLANO
SAN PABLO 1179
MORANDE 817

27.—MAQUINAS DE ESCRIBIR.

MAQUINAS ESCRIBIR SUMA- doras calculadoras compro, ven- do. Reparaciones garantidas. Ban- dera 517, teléfono 85479. 2 My 1950

COPIAS MAQUINA. RETIRO TRA- bajo, ordénelos. Fono 66258. 12-E-51

28.—MUSICA.

CASA ELBO ARRIENDO POR días para fiestas sociales, mato- nes, santos. Rosas 1225, teléfono 61754. H|A

FABRICANTE EUROPEO DE PIA- nos Pablo Gallyas Herm ahora Merced 675, interior, frente Ba- sílica recibe compostura trans- formaciones afinaciones, etc. con garantía. Facilidades. Materiales alemanes y norteamericanos Mer- ced 675. H|A.

CASA ELBO, VENDE, COMPRA, cambio pianos, composturas, Ro- sas 1225. H|A.

"CASA ARMONIA" DE PIANOS, Merced 675, interior, frente Basí- lica, ofrece pianos de cola y ver- ticales. Las mejores marcas ale- manas, etc. Garantía. Amplios créditos. Merced 675. H|A.

DISCOS, RADIOS COMPRAVENTA.— San Antonio 422. 3 S. 1950.

COMPRAR UN PIANO ES COSA de confianza. Si usted desea ad- quirir un buen piano visite la Ca- sa Mozart, Avenida España 378, fono 94873, donde usted puede ele- gir entre un gran surtido pianos de cola y verticales, que se ven- den con garantía facilidades. Com- posturas con materiales de Ale- mania, garantidos. Compras, arriendos, también para fiestas 4 M. 50

CASA ELBO FUNDADA ANTO- fagasta 1905, gran variedad pia- nos, incluso modelos ultramoder- nos, para departamentos de im- portación directa. Facilidades Rosas 1225-61754. H|A

29.—MODAS Y CONFECCIONES.

LINDOS VESTIDOS DOS PIEZAS, abrigos, batas, desde doscientos pesos. Recibo a consignación to- da clase de ropa. Portal Fernan- dez Concha 960, Depto. 423 Te- fono 83991. 15 F

CASIMIR PEINADO, DE lome. Gran surtido Ro- sas 1199 esq. Morandé. 12 F.

"CASA DOLLY, MODAS PAQUE- tería. Gran surtido en calzones, enaguas, medias, calcetines, bu- sas, chombas, chalecos, paletoes y artículos para regalos. Precios sin competencia. Visítenos sin com- promiso alguno San Antonio 32, Santiago. H|A.

30.—MUEBLES Y MENAJES

¡¡MUEBLES ESTILO Y modernos. Calidad insupe- rable. Precios bajos. Cré- ditos!! Muebleria "Con- fort". Santo Domingo 865. 6 F.

REGALO A MITAD DE SU VA- lor sometes a $ 200, sillas 100 pe- sos, colchones lana $ 300, mesa comedor $ 300, vestidores $ 180, mesitas 100. Nataniel 657. H|A.

DORMITORIO NORMANDO TO- do en lingue macizo, once piezas, $ 16.500 Verdadera oportunidad Nataniel 657 H|A

REGIO DORMITORIO ROPERO bombé, cómoda, emperatriz dos veladores, cubiertas cristal mar- quesas, somier, colchón regalo, $ 5.700. Nataniel 657. H|A.

¡¡¡OCASION!!! VENDO AMO- blados dormitorio, comedor, hall, muebles sueltos, Delicias 2456 3 M.

¡¡MUEBLES ESTILO Y modernos. Calidad insupe- rable, Precios bajos. Cré- ditos!! Muebleria "Con- fort". Santo Domingo 865 6 F.

¡¡MUEBLES ESTILO Y modernos. Calidad insupe- rable. Precios bajos. Cré- ditos!! Muebleria "Con- fort". Santo Domingo 865. 6 F.

VENTA PERMANENTE: DORMI- torios, comedores, livings, coci- nas, catres, colchones, etc, Pre- cios bajos. Carmen 638. 17 Myo.

MAGNIFICO COMEDOR ESTILO normando totalmente hecho en lingue macizo de 1 1|2 pulgada aparador artisticamente tallado, regla mesa. También con cubier- ta de 1 1|2 pulgada, seis sillas ta- pizadas en raso, $ 9.800. Mitad de su valor real. Nataniel 657 H|A.

ANTES DE COMPRAR SUS MUE- bles visite "La Principal". Sur- tido completo en dormitorios, li- vings, comedores. Piezas sueltas, catres bronce, somieres, colchones, Precios siempre sumamente bajos. Amplias facilidades San Diego 1497. H|A.

REGIO CATRE DE BRONCE RE- galo $ 1.600. Nataniel 657. H|A

MARQUESITAS BARANDA, COM- pletas, Facilidades. San Diego 1718. H|A.

ENTREGO MUEBLES DESDE 200 pesos mensuales, San Diego 1718. H|A.

AMUEBLE SU CASA CON PE- queño pie, saldos grandes facilida- des San Diego 1718 H|A.

DORMITORIOS ESTILO INGLES, cubiertas mármol, Facilidades. San Diego 1718. H|A

MUEBLES MODERNOS VENDO. Recibo parte pago usado,s Facili- dades. San Diego 1718. H|A.

MUEBLERIA "VICTORIA", MUE- bles, catres, somieres, radios, lam- paras. Grandes facilidades, pre- cios convenientes. San Diego 1221. H|A

COMPRO MUEBLES, CATRES máquinas coser. Pago bien Voy domicilio, San Diego 1718. Fono 83623. H-A.

MUEBLES USADOS, PRECIO verdadera ocasión. Facilidades San Diego 1718. H|A.

DORMITORIOS DESDE $ 2.700. Comedores desde $ 2.900. Facili- dades. San Diego 1718. H-A.

CATRES BRONCE, DIRECTAMEN- te fábrica, Facilidades, San Die- go 1718. H|A.

ROPEROS DOS CUERPOS $ 1.200; roperos tres cuerpos desarmables, $ 3.700. Nataniel 657. H|A

CATRES NUEVOS, COMPAÑIA industrial. Precio fábrica. Facili- dades. San Diego 1718. H-A.

MALETAS. PRECIOS FABRICA, San Pablo 2602. 2 M.

ROPEROS 800. PEINADORES 700. Veladores 150. Aparadores 450. Mesas 270. Sillas 60. San Pablo 2602. 2 M.

LIVING PRECIOSO TAPIZ, FLA- mante $ 3.300. Nataniel 657. H|A

FABRICA DE COLCHONES Y SO- mieres "LA POPULAR" Colcho- nes lana y algodón. Somiere re- forzados y sobre medida, Marque- sitas para niños. Sobrecamas, Frazadas, Catres, Lanas para col- chones. Muebles sueltos.— San Diego 841-843. Frente Teatro Caupolicán. Fono 63342. H|A.

¡¡MUEBLES ESTILO Y modernos. Calidad insupe- rable. Precios bajos. Cré- ditos!! Muebleria "Con- fort". Santo Domingo 865. 6 F.

ESCRITORIOS, ESTANTES, LI- bros archivadores, Créditos San Diego 1718. H|A

DICK TRACY

30.—MUEBLES Y MENAJES

¡¡MUEBLES ESTILO Y modernos. Calidad insupe- rable. Precios bajos. Cré- ditos!! Muebleria "Con- fort". Santo Domingo 865. 6 F.

RAQUEL VERGARA ARANCIBIA, que con el título real de Raquel II, presidió las más pintorescas y atractivas fiestas de los Estudiantes que recuerda Vicuña. Acompaña a la Soberana su corte de honor, formada por las más bellas muchachas elquinas: Violeta Munizaga, Carmen Arancibia, Luz Rivera, Anita Callejas, Anita Neder, Victoria Canales, Estrella Neder, Blanquita Zamora, Isabel Gorroño y Nelly Pinto.— El Corso de Flores, que por primera vez se organizaba en Vicuña, constituyó una verdadera fiesta de la jovialidad y de la belleza. Los resultados pecuniarios del Carnaval superaron con creces las más optimistas esperanzas de la Comisión Organizadora. Ese dinero será distribuído en la siguiente forma: 60 por ciento para la transformación de la Avenida de las Delicias; Liga de Estudiantes Pobres, Primera Compañía de Bomberos, Centro de Padres de la Escuela N.o 2 de Niñas y Huérfanas de la Providencia, 10 por ciento cada una. Se enviaron conceptuosas notas de agradecimientos a todos los que contribuyeron al brillo del Carnaval: Orquesta Stak, Caballeros del Ritmo; Hermanos Gallo; presbítero don Julio Ahumada; capitán de la Primera Compañía de Bomberos y casas comerciales.—(S. RETAMALES, corresponsal).

ALARMA PUBLICA CREA PARALISIS EN CONCEPCION

CONCEPCION, 5.— Verdadera alarma hay entre las autoridades sanitarias de esta provincia; todos los días se registran nuevos casos de poliomielitis. Concepción tiene, desde enero a la fecha, el record más alto de enfermos atacados por la parálisis infantil. El doctor Hernán San Martín, subjefe provincial de Sanidad, ha entregado un resumen de los casos registrados en siete localidades de la provincia de Concepción, los que suman 53 enfermos. Han muerto seis niños y 21 han sido dados de alta, para continuar el tratamiento en sus casas. En el Hospital Clínico Regional hay actualmente 24 enfermos graves; 2 se encuentran en Tomé y el último enfermo internado en la Casa de Socorros de Cabrero.

Los 53 enfermos fueron ubicados en las siguientes localidades: ciudad de Concepción 19; Lota 5; Tomé 7; Talcahuano 8; Penco 2; Coronel 11 y Cabrero

LLEGAN 2 MEDICOS DE EE. UU.

La Dirección General de Sanidad de Santiago, ha enviado a Concepción los médicos fisioterapéuticos, Greenfield y Horw, para que se reunan con las autoridades sanitarias locales, organicen un plan de trabajo y conozcan el estado de todos los enfermos de parálisis infantil. Estos profesionales después de dar a conocer todos los adelantos científicos norteamericanos a sus colegas penquistas, regresarán a la capital, donde están destacados por el Gobierno norteamericano. — (LUIS GUERSETTI, corresponsal).

Gran afluencia de público se observa diariamente, especialmente durante los fines de [illegible] las playas de la provincia de Concepción. Utilizando los medios de movilización, en[illegible] nes, micros, góndolas, colectivos y automóviles, muchos miles de penquistas y turistas [illegible] centro de país, se dirigen a La Laguna de San Pedro, Ramuntcho, Dichato, Penco, [illegible] dura del Bío-Bío, Las Escaleras, Faro, Tomé, etc. En este aspecto gráfico captamos una [illegible] balneario El Morro de Tomé, que parece ser el lugar más distinguido de los balnea[illegible] tas. Aparecen de izquierda a derecha: el Alcalde de Concepción, señor Gastón Bianchi [illegible] Marta Bianchi N., Ana Luisa N. de Bianchi, Anita Bianchi N., Elena de Costa, [illegible] Costa y Gastón Bianchi N.—

Sanidad ordenó la total clausura de estadio penquista

CONCEPCION, 5.— La Dirección local de Sanidad ordenó la clausura del Estadio Municipal a causa de las deplorables condiciones en que funcionan sus servicios higiénicos.

Dichos servicios que son usados por numerosos deportistas, se han convertido en un foco de infección, pues rematan en un pozo negro que se encuentra rebalsado, repercutiendo el mal olor en las tribunas del estadio y constituyendo un foco de moscas, portadoras de diversas enfermedades. Esta situación está aún agravada por la proximidad de un basural en el cual arrojan desperdicios sin ningún orden y no se toma la precaución de cremarlos ni cubrirlos con tierra.

Antes de reabrir el estadio se tomarán las siguientes medidas:

1.o Cegar el pozo negro actual de la sección galerías.

2.o Construir los servicios higiénicos indispensables en dos pabellones separados, y

3.o Implantar un sistema racional en la botadura de basuras en las proximidades del estadio.— (El corresponsal).

Don JORGE RIVERA PARGA, Intendente de Concepción y presidente del Comité Pro Celebración del Cuarto Centenario.

50 MILLONES [illegible] CONCEPCION [illegible] SU IV CENT[illegible]

CONCEPCION, [illegible] de de la comuna, [illegible] Bianchi, miembro [illegible] tre las autoridades [illegible] sus manos la orga[illegible] fiestas del Cuarto [illegible] Concepción, acaba [illegible] oficio del presiden[illegible] mara de Diputados [illegible] Brañes, por medio [illegible] transcribe el proyec[illegible] aprobó el Congreso.

El mencionado pro[illegible] riza a la Municipa[illegible] ta, para contratar [illegible] to hasta por la su[illegible] llones de pesos con [illegible] Ahorros u otras [illegible] crédito, a un interés [illegible] al 10 por ciento, con [illegible] diez años para cu[illegible] principales artículos [illegible] dicen:

1.— Autorízase al [illegible] de la República [illegible] hasta 5 millones de [illegible] motivo del Cuarto [illegible] de Concepción. Este [illegible] imputará al superávit [illegible] cicio presupuestario [illegible]

2.— Créase hasta [illegible] ciembre de 1951, un [illegible] con personalidad ju[illegible] minada "Comisión [illegible] Centenario de Con[illegible] estará integrada por [illegible] tes personas: Intend[illegible] Provincia (presidente) [illegible] de la comuna (vice[illegible] presidente de la Cor[illegible] ciones; Arzobispo de [illegible] presidente de la Uni[illegible] Concepción; delegado [illegible] poración de Reconstr[illegible] presentante del Ejé[illegible] genieros; presidente [illegible] ciación Pro Defensa [illegible] ción; un representa[illegible] empleados particula[illegible] sentante de la Cámara [illegible] mercio e Industrias [illegible] ción; representante [illegible] dicatos obreros, y [illegible] de la Federación Ma[illegible] Concepción.

DESIGNARON UN [illegible]

Reunido el Comité [illegible] to Centenario de Con[illegible] tomó conocimiento de [illegible] resolvió que el señor [illegible] Romero, caracter[illegible] penquista y presiden[illegible] té de Adelanto de [illegible] fuese designado gerente [illegible] mité. El señor Ro[illegible] el cargo y renunció [illegible] tenía. El señor La[illegible] Reyes, delegado de [illegible] ción de la Recons[illegible] designado como secre[illegible] ral. El comité Pro [illegible] Concepción, posteri[illegible] signó al señor Robe[illegible] newitz, como presid[illegible] último organismo.

Las autoridades [illegible] con la ley referida [illegible] greso, y con el [illegible] manos, estudian ahora [illegible] ración de las fiestas [illegible] de Valdivia fundó [illegible] la ciudad penquista [illegible] octubre de 1550.— [illegible] SETTI, corresponsal).

Están construyendo ya nuevo edificio del Liceo de Angol

ANGOL, 5.—Han comenzado los trabajos para la construcción de un nuevo edificio para el Liceo de Niñas de esta ciudad, con la cuota de un millón de pesos que el Supremo Gobierno ha destinado por intermedio de la Dirección de Obras Públicas, para el presente año.

El edificio en cuestión quedará ubicado en el mismo sitio en que este establecimiento funciona actualmente y su costo total está calculado en cerca de doce millones de pesos, pues se trata de un edificio con capacidad para mil alumnas y deestinado a servir las fines del Liceo Renovado, el primero de esta naturaleza con que contará en esta zona la enseñanza secundaria.

La construcción ha empezado con la parte destinada al Internado, cuya capacidad será de 200 alumnas, sección que se encuentra funcionando con halagadores resultados desde hace cerca de tres años, por iniciativa de su entusiasta Directora, señora Mercedes M. de Torres.

Este establecimiento ocupará todo el frente de las calles Caupolicán, Manuel Virginio Bunster, y más o menos la mitad de Lautaro, hasta terminar junto al edificio de la Intendencia, de la manzana ocupada anteriormente por el Liceo de Hombres y que el terromoto de 1939 destruyó casi en su totalidad.

Los planos respectivos fueron confeccionados por el Arquitecto de la Dirección General de Obras Públicas, señor Eduardo Santelices, quién estuvo en ésta durante algún tiempo dedicado al estudio del terreno y de las condiciones pedagógicas que el nuevo edificio debe reunir de acuerdo con las tendencias renovadoras de la enseñanza secundaria.

El edificio del futuro Liceo de Niñas, contará de tres pisos y anualmente se irán destinando los fondos para que su construcción se haga en forma escalonada, a fin de que ello no signifique a las arcas fiscales el desembolso inmediato del subido presupuesto que será necesario invertir en esta obra de tan grande aliento.

Para la iniciación de estos trabajos, han colaborado decididamente, con la señora Directora del establecimiento la representación parlamentaria de la provincia, el señor Ministro de Obras Públicas, don Ernesto Merino Segura, la Dirección de Enseñanza Secundaria, la Dirección General de Arquitectura y el Supremo Gobierno. Se espera que en lo sucesivo, y sin interrupción alguna, el Liceo pueda disponer anualmente de las cantidades de dinero que sean necesarias para proseguir las obras hasta su total terminación, con lo cual esta ciudad podrá contar con un centro educativo que satisfacerá ampliamente las demandas de una creciente matrícula.—(T. Cid Salvo, corresponsal).

EN SAN CLEMENTE LOS RADICALES ELIGIERON CANDIDATOS A EDILES

SAN CLEMENTE, 5. — La Asamblea Radical de este pueblo en su última sesión, acordó sin lucha y por unanimidad, llevar como candidatos a regidores en las próximas elecciones de municipales, a los señores Alberto Contreras Barbá y Roberto Palacios Celis.

NUEVO FUNCIONARIO

Recientemente se ha hecho cargo de la Tesorería Comunal de este pueblo, el señor Víctor Hevia Morel, que con anterioridad se desempeñaba como cajero de la Tesorería Provincial de Talca.

El señor Roberto Prat Fernández, que servía el cargo, fué ascendido a la Tesorería Provincial de San Fernando.

ESCASEZ DE TE

Sería de imperiosa necesidad que las autoridades y el propio Comisariato de Talca, dotara a la comuna de una cuota por lo menos semestral de té, pues hace cerca de una año que este pueblo no recibe un solo paquete.— (SANCHEZ MOLINA, corresponsal).

Trabajando buscan regeneración reos de colonia penal

CONCEPCION.—Una comisión sanitaria, encabezada por el doctor, Hernán San Martín, visitó recientemente la isla Santa María, ubicada a 20 kilómetros de la costa y frente al golfo de Arauco. La población de la isla está compuesta por unas 1500 personas, la mayor parte se ocupa en labores de la pesca. Al interior de la isla existe una colonia penal compuesta por 50 reos que son costudiados por 15 gendarmes.

Las condiciones sanitarias de las familias de pescadores son optimas. Igual cosa la de la colonia penal. Los problemas que hicieron presente los isleños son: falta de luz eléctrica y mejor atención médica. En la Isla Santa María sólo hay una policlínica de la Caja de Seguro Obrero, que es atendida por su único funcionario: un practicante. La población quiere que haya un médico, con residencia permanente. Cuando se enferma un isleño, tiene que ser trasladado en una embarcación a Arauco. Para evitar cualquier caso fatal, solicitan que este profesional sea designado cuanto antes a esa localidad.

LA POBLACION CARCELARIA

Los reos que componen la población carcelaria son individuos sancionados por los tribunales desde Rancagua a Magallanes. Realizan, en un gran fundo, labores netamente agrícolas. Aquí todo el mundo trabaja y produce. Su mercadería es vendida en los centros de consumo. De esta manera los que han perdido la libertad, tienen la oportunidad de regenerarse por medio del trabajo, gozan de buena salud y tienen recursos económicos como ayudar a sus familiares. Es una lástima que la capacidad para albergar a los reos sea tan estrecha. Con los recursos que ha destinado el Gobierno para ampliar esta colonia penal, los propios reos están construyendo nuevas galerías, que servirán para albergar mayor población carcelaria. Dotando a la Colonia Penal de la Isla Santa María, de mayor capacidad, los tribunales pueden enviar a este presidio mayor cantidad de criminales o malentes; que en vez de regenerarse en las estrechas e insalubres cárceles del país, salen con mayor audacia para delinquir.—(Luis Guersetti, Corresponsal).

PERDIDAS [illegible] MILLONES [illegible] VORAZ INC[illegible]

RUCAPEUQUEN [illegible] $ 5.000.000 de pe[illegible] el incendio de la [illegible] firma Molteto de [illegible] quemándose [illegible] de maderas y la [illegible] jones.

El incendio se [illegible] 6.30 de la mañana [illegible] fué causado por [illegible] prendidas de la [illegible] tren de Santiago.

El sereno se [illegible] cendio sólo cuando [illegible] habían alcanzado [illegible] se apresuró a [illegible] cho al retén de [illegible] quien a su vez avisó [illegible] de Chillán, desde [illegible] mandancia del Cuerpo [illegible] beros ordenó la salida [illegible] bas de Chillán y de [illegible] debieron limitar su [illegible] cunscribir el incendio [illegible] extinguirlo.

a) dueño de la [illegible] Juan Molteto, que [illegible] ba en Chillán, se [illegible] mediatamente a [illegible] Tribunales, quedando [illegible] tad bajo fianza y [illegible] ocuparse de la situación [illegible] empleados y obreros [illegible] dos por el incendio [illegible] una parte de ellos [illegible] Chillán y otra parte [illegible] des, donde posee otros [illegible] cajones.

Quedaron detenidos [illegible] Ignacio Aguilera y [illegible] dos que se encontraban [illegible] fábrica en los momentos [illegible] cendio.— (El corresponsal).

BLANCO 1161 **VALPARAISO** TELEFONO 4427

$ 10.000.000 de pérdidas en incendio de la Aduana

EL FUEGO QUEDO DOMINADO AYER EN LA MAÑANA

El incendio comenzado en la noche del sábado en la Aduana de Valparaíso, en el local ocupado por los Almacenes (N.o 5) y que antes fuera destinado a los Almacenes de Wagranta, sólo pudo ser extinguido en la madrugada de ayer, pues logró ser dominado a las 5 de la mañana. Las pérdidas se calculan en $ 10.000.000.

A la una de la madrugada se solicitó la cooperación de los bomberos de Viña del Mar, concurriendo las cuatro compañías con todo su material. Si bien es cierto de que el fuego fué dominado, ha sido necesario dejar una bomba de guardia permanente, la que será reemplazada cada cierto tiempo, para evitar la reaparición del fuego.

Mientras tanto, personal experimentado está retirando los fardos de algodón, de yute, etc., que se encuentran mojados por el agua y que son retirados por las grúas portátiles de los servicios de la Administración del Puerto.

CAUSAS DEL INCENDIO

Se ignoran las causas del incendio aun cuando se presume que sea por un corto-circuito de las instalaciones eléctricas que son muy viejas, y que ya en ocasión anterior se produjeron circunstancias parecidas, pero fueron eliminadas rápidamente por el personal aduanero que se encontraba trabajando.

En el caso actual, las bodegas habían sido cerradas en la tarde del sábado y revisadas especialmente por su jefe don Francisco Macientes Solari, antiguo empleado de Aduana. Cuando abandonaron la bodega, las luces quedaron apagadas y nada hacía presumir el siniestro de horas más tarde.

Fué éste un incendio sin llamas, que produjo una enorme humareda que molestó grandemente a los voluntarios para buscar el origen del fuego y poder combatirlo con éxito. Por este caso los afectados con la asfixia fueron numerosos, pero atendidos prontamente en la Asistencia Pública, se reemperaron sin mayores molestias.

Concurrieron las autoridades aduaneras desde los primeros momentos. Se tomaron las medidas más rápidas para conjurar el fuego, pero el material de las mercaderías depositadas en esos recintos, permitió que el fuego se propagara con mayor rapidez. Una vez que se retire todas las existencias del Almacén N.o 5, se podrá calcular con exactitud el monto de las pérdidas por este siniestro. Todas las mercaderías están aseguradas, así es que el riesgo corresponde a diversas Compañías de Seguros.

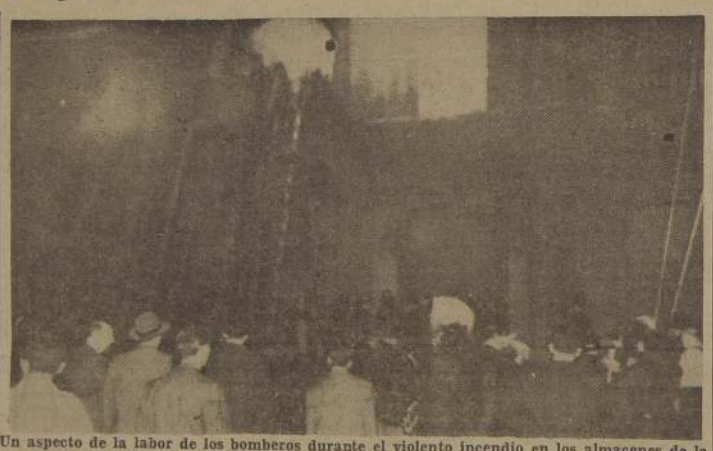

Un aspecto de la labor de los bomberos durante el violento incendio en los almacenes de la Aduana de Valparaíso.

RESULTADOS DEL VALPARAISO S. CLUB

PRIMERA CARRERA.— 800 metros.— (Para dos años).
1.o ORO EN POLVO, 54; J. F. Marchant. $ 10.60 y $ 7.
2.o Pavita, 51. $ 10.40.
3.o Mentada, 51.
4.o Guardabosque, 54.
Corrieron todos.— 1|2 pescuezo, y 1|2 cuerpo.— Tiempo: 0.47.

SEGUNDA CARRERA.— 1,400 metros.—(Perdedores).
1.o LA CONCHAGUINA, 48; C. Silva. $ 15.60 y $ 6.80.
2.o Salesiano, 45; $ 11.
3.o Tapioca, 45; $ 6.40.
4.o Refrán, 52.
No corrieron: Quintín Bravo, y Finth.— 1|2 cabeza y 2 cuerpos.—Tiempo: 1.25 2|5.

TERCERA CARRERA.— 1,500 metros.—(6.a serie).
1.o GOLDEN HOPE, 56; L. Espinoza. $ 14.30 y $ 6.80.
2.o Ensueño, 51; $ 7.80.
3.o Gester, 55; $ 7.00.
4.o Protesta, 54.
No corrieron: Taco Alto, Terrible, Dira, Almara, Severín, Salesiano, y Tapioca.— 1|2 cabeza y 5 cuerpos.—Tiempo: 1.34.

CUARTA CARRERA.— 1,500 metros.—(1.a serie).
1.o TABACO, 53; H. Jara. $ 19.20 y $ 8.20.
2.o Agusacero Seguro, 48; $ 8.
3.o Ric Rac, 56.
4.o Confitero, 48.
No corrieron: Ludovico y Eximio.—1|2 nariz y 1|2 cabeza. — Tiempo: 1.30 4|5.

QUINTA CARRERA.— 1.500 metros.—(5.a serie).
1.o KARDANO, 54; R. Parodi. $ 30.40 y $ 12.40.
2.o Don Palmilla, 54; $ 10.80.
3.o Pan de Azúcar, 50.
4.o Patty, 50.
No corrieron: Está Bien, Salquemada y Mariscastaña.— 2 cuerpos y 1|2 cuerpos.— Tiempo: 1.21.

SEXTA CARRERA.— 1,600 metros.—(Clásico Andrés G. Scott).
1.o RESTAURACION, 59; J. F. Marchant; $ 17.80 y $ 7.80.
2.o Penacho, 55; $ 16.40.
3.o Excelsior, 54; $ 9.60.
4.o Lutorico, 46.
No corrió: Catalpa.— 2 cuerpos y 1|2 cuerpo.— Tiempo: 1.37.

SEPTIMA CARRERA.— 1,500 metros.—(5.a serie).
1.o FLIN FLON 55; L. Espinoza. $ 17.80 y $ 8.40.
2.o Pinteo, 56; $ 38.20.
3.o La Estrategia, 54; $ 11.
4.o Pativa, 53.
No corrieron: Dibujante y Moscato. —1 nariz y 1|2 cuerpo. — Tiempo: 1.32 1|5.

OCTAVA CARRERA.— 1,500 metros.—(4.a serie).
1.o DIGITAL, 57; J. F. Marchant. $ 16 y $ 8.
2.o Puro Malle, 53; $ 10.20.
3.o Diocleciano, 53; $ 9.
4.o Pizarroy, 49.
4 cuerpos y 1|2 cabeza.— No corrieron: Sintomática y Pelícana. — Tiempo: 1.32 1|5.

NOVENA CARRERA.— 1,500 metros.—(3.a serie).
1.o QUE MAS DA, 53; C. Silva. $ 45 y $ 14.
2.o Hallowe'en, 55; $ 14.
3.o Mujic, 54; $ 8.
4.o Aliamirano, 51.
No corrieron: Guardiamarina, Comendador y Premiada.— 1 1|2 cuerpo, y 1|2 nariz.— Tiempo: 1.31 3|5.

Espectáculos de hoy

AVENIDA (5184).— Continuado: La mujer legítima. Lustrabotas. Monsieur Verdoux y La mundana.
CONDELL (2027).— Continuado: Los payasos y El insaciable.
COLON (2949).— El arrabal.
ALETRO (2111).— Así son las mujeres.
OLIMPIA, VIÑA (81380).— Lustrabotas.
PACIFICO (6057).— La historia del tango.
RIALTO, VIÑA (81906).— El pecado de todos.
REX, VIÑA (85050).— Que Dios me perdone.
RIVOLI (2368).—Continuado.
REAL (2840).— La última carrozella.
★ALPARAISO (5532).— El triunfador.
VICTORIA (3778).— Emigrantes.
WELARDE (4654).— Que Dios me perdone.
NOTA.—Los números entre paréntesis corresponden al del teléfono de cada sala.

NUEVAS DISPOSICIONES PARA "FERIAS LIBRES"

El Jefe de la Zona de Emergencia, contraalmirante don Jorge Videla Cobo, dictó el sábado, nuevas normas para el funcionamiento y control de las "Ferias Libres" en nuestra ciudad. Este nuevo Reglamento se compone de 17 artículos y uno final que dispone la derogación inmediata de los reglamentos, ordenanzas, decretos y disposiciones municipales vigentes y que se refieran al control y vigilancia del personal como también las que digan relación con las mercaderías de las Ferias Libres de Valparaíso.

En el artículo 1.o se establece que las Ferias Libres funcionan únicamente como un medio de proporcionar a los consumidores hortalizas, frutas y otras mercaderías a bajos precios, eliminándose los intermediarios. Por el Art. 2.o se fija el horario de funcionamiento; por el Art. 3.o los requisitos que deben cumplir los feriantes y el resto, para fijar las disposiciones pertinentes a las diversas clases de productos que se vendan en las citadas ferias libres.

Movimiento de vapores

LLEGAN

Hoy lunes:
MAIPO, de Nueva York.
SAN ANTONIO, de Antofagasta.
El martes 7:
SANTA CECILIA, de N. York.
El miércoles 8:
ALLIPEN, de Ancud.
OHEVANGER, de San Francisco.
PUNTA ARENAS, de B. Aires.
El viernes 10:
LOA, de Iquique.
El sábado 11:
PUYEHUE, de Arica.
GULF BANKER, de Nueva Orleans.

SALEN

Hoy lunes:
CASTILLA, para Lota.
PILAR, para San Antonio.
El martes 7:
MAULLIN, para Iquique.
BENEKKOM, para Amsterdam.
SAN ANTONIO, para Iquique.
El miércoles 8:
MAIPO, para San Vicente.
VILLARRICA, para Iquique.
SANTA CECILIA, para N. York.
El jueves 9:
ALLIPEN, para Iquique.
OHENANGER, para Talcahuano.
El sábado 11:
LOA, para Antofagasta.

El nuevo transatlántico
"MARCO POLO"
SALDRA DE VALPARAISO EL 20 DE FEBRERO
Con escala en: Antofagasta, Iquique, Arica, Callao, Pumá; (Guayaquil), Buenaventura, Cristóbal, Curacao, La Guayra;
BARCELONA Y GENOVA.
Huérfanos 1247 "ITALIA" Teléfono 68649
S. p. A. di Navigazione.

CONSULTORIO DE LEYES SOCIALES

Las consultas para esta sección, deben dirigirse a "Consultorio de Leyes Sociales", LA NACION, Casilla 81-D, Santiago.— Rogamos escribir con letra clara, en un solo lado del papel, y aun en el caso de usarse un seudónimo o iniciales, enviar nombre, firma y dirección del remitente

AÑO I — LUNES 6 DE FEBREDO DE 1950 — N.o 161

623.— MIENTRAS SE TRAMITA UNA PENSION DE INVALIDEZ EN LA CAJA DE SEGURO OBRERO, SE TIENE DERECHO A SUBSIDIOS DE ENFERMEDAD.

CONSULTA.— Le quedaría muy agradecido me informara si los documentos que deben acompañarse para obtener una pensión de invalidez, y, al mismo tiempo, si le fuera posible, me dijera si al cobrar esta pensión perdería yo el subsidio por enfermedad que me está pagando la Caja de Seguro. — Un asegurado.— Santiago.

RESPUESTA.— Como Ud. no nos da detalles de si cumple con los requisitos exigidos por la Ley, debemos advertirle que el Reglamento establece, en su artículo 51, que se entiende por "pensión de invalidez" la suma de dinero que paga mensualmente la Caja a sus asegurados que sufrieren de enfermedades crónicas que los incapaciten absoluta y permanentemente para el trabajo.

Si Ud. se encuentra en esta condición, le detallamos las demás exigencias.

Dice el Reglamento que el asegurado que se considere con derecho a gozar de pensión de invalidez deberá, previamente, concurrir al respectivo consultorio para obtener el certificado médico correspondiente. Extendido el certificado, el Consultorio lo enviará a la Caja local, a la que el asegurado deberá presentarse con los siguientes documentos:

a) Libreta de Seguro;

b) Un certificado del patrón o patrones a quienes hubiere servido durante los años anteriores, y en el cual se deje constancia del monto del salario y de la fecha en que se retiró. En casos calificados, a falta de este certificado se aceptarán otros medios de prueba para acreditar estos hechos;

c) El certificado de nacimiento o la fe de bautismo;

d) El Carnet de Identidad;

e) Los documentos que justifiquen la falta de documentos, en su caso.

Ultimamente se agregó a este artículo del Reglamento el siguiente inciso:

"El hecho de solicitar pensión de invalidez no impide que se continúe pagando subsidios de enfermedad mientras dura la tramitación de aquélla."

624.— JUBILACION Y MONTEPIO DEL PERSONAL DE EMPLEADOS DEL CLUB HIPICO DE SANTIAGO.

CONSULTA. — Seré su agradecido si se sirve informarme con respecto a los requisitos para la jubilación de los empleados del Club Hípico y, al mismo tiempo, si le fuera posible darme alguna información con respecto al montepío, en caso de que se contemple este derecho, y a quién le corresponde recibirlo.— Preparador.— Santiago.

RESPUESTA.— Dice el artículo 5.o del Reglamento de jubilaciones de la Caja de Retiro y Previsión Social de los Empleados del Club Hípico de Santiago:

"La jubilación podrá otorgarse respecto de los empleados en actual servicio:

1.o— Con sueldo íntegro, a los treinta años de servicios;

2.o— Con tantas treintavas partes como años de servicios;

a) A los diez años o más, cuando el interesado se imposibilitare física o intelectualmente para el desempeño de su trabajo, o perdiere su empleo por reorganización del servicio, supresión del cargo o renuncia no voluntaria, siempre que la petición correspondiente no le hubiere sido formulada por comisión de delito; y

b) A los 20 años o más, por cualquiera causa, salvo solamente destitución por acto criminal que le fuera imputable.

"Artículo 6.o— La jubilación podrá otorgarse respecto de los empleados a que se refiere el inciso 2.o del artículo 2.o en las mismas condiciones indicadas en el artículo anterior; pero, en este caso, la pensión de jubilación resultante no podrá exceder de $ 3.500 mensuales, cualquiera que hubiere sido la renta de que disfrutaba y los años servidos por el interesado."

"Artículo 7.o— La jubilación podrá otorgarse con sueldo íntegro, respecto de los preparadores, a los 25 años de servicios; y respecto de los jinetes, a los 20 años de servicios."

En lo que respecta al montepío, dice el artículo 8.o:

"Tendrán derecho a montepío:

1.o— La cónyuge sobreviviente;

2.o— A falta de cónyuge, los hijos legítimos o naturales del fallecido, que sean menores de edad; y

3.o— A falta de ambos, los padres legítimos o naturales del causante."

MAÑANA
De 9.30 a 12.30 y de 14 horas adelante
REMATE DE OBJETOS VARIOS
EN LA SUCURSAL N.o 4 DE LA
JA DE CREDITO POPULAR
Pablo N.os 2461-247[illegible]
Préstamos concedidos Junio de 1949 y vencidos en Diciembre de 1949.
las Sucursales N.os 4 y 6.
EXHIBICION
HOY de 9.30 a 12.30 y de 14 a 16.30 horas.