

Embilosa Recepción a los Reyes de Bélgica

Diez mil personas aclamaron a la Pareja Real a su paso por las calles de la capital. La Reina Fabiola se conquistó con su simpatía el afecto de los santiaguinos. En correcto castellano respondió el Rey Balduino el saludo de bienvenida del Presidente Frei. En dos oportunidades los Monarcas de Bélgica fueron obligados a salir a los balcones del Palacio de la Moneda. El Rey visitó hoy el Congreso Nacional y el Poder Judicial. Los reales visitantes fueron declarados Huéspedes de Honor de Santiago. Convenio por 10.000 francos belgas para capacitación técnica firma mañana el Rey Balduino, dentro de los planes de desarrollo técnico-financiero. (Amplias informaciones en páginas interiores)



Los Reyes belgas recibieron reiteradamente ayer, a su paso por las calles de Santiago, las demostraciones más cálidas de afecto y de bienvenida de miles y miles de personas. Balduino y su esposa, Fabiola, viajaron desde el Palacio Cousiño —residencia oficial de los Monarcas, durante su estadía oficial en Chile—, hasta la Moneda. El

trayecto por calle Dieciocho, Alameda y Teatinos lo hicieron en una bandeja Dumont y acompañados por el Jefe del Protocolo de la Cancillería Eduardo Cisternas. EN EL GRABADO, Balduino y Fabiola, con los brazos en alto, retribuyen los aplausos de la multitud agolpada en las calles.



Edoardo Frei y señora María Ruiz Tagle de Frei, los Reyes de Bélgica a su llegada a tierra chilena de la mañana. El Primer Mandatario entregó al Rey y a la Reina un cordón de honor y un collar de honor. La escena fue captada ayer en la lona

de Los Cerrillos, mientras miles de personas que estaban ubicadas en las terrazas del aeropuerto agitaban banderitas chilenas y belgas. En la foto a la izquierda la Reina Fabiola, quien luce traje y abrigo de seda estampado, color verde. A la derecha, la Primera Dama chilena y al centro el Presidente Frei estrechando

la mano del Rey Balduino, junto al Jefe del Ceremonial y Protocolo de la Cancillería, Eduardo Cisternas. El Primer Mandatario chileno, improvisó, segundos más tarde, breves palabras de saludo y bienvenida al Monarca, su esposa y comitiva oficial. El Rey respondió leyendo un breve discurso en castellano.

80 Mil Millones Significan Demandas de Trabajadores del Cobre

El llamado a la cordura a sector que ha iniciado un paro ilegal. Sólo 29% de los trabajadores hizo efectivo el movimiento. Trabajan normalmente Toco-

pilla, Antofagasta, Potrerillos, El Salvador y Rancagua. PROPOSITOS POLITICOS DESVIRTUAN PLANES DEL GOBIERNO DE CHILE.— (Inf. Pág. 13)

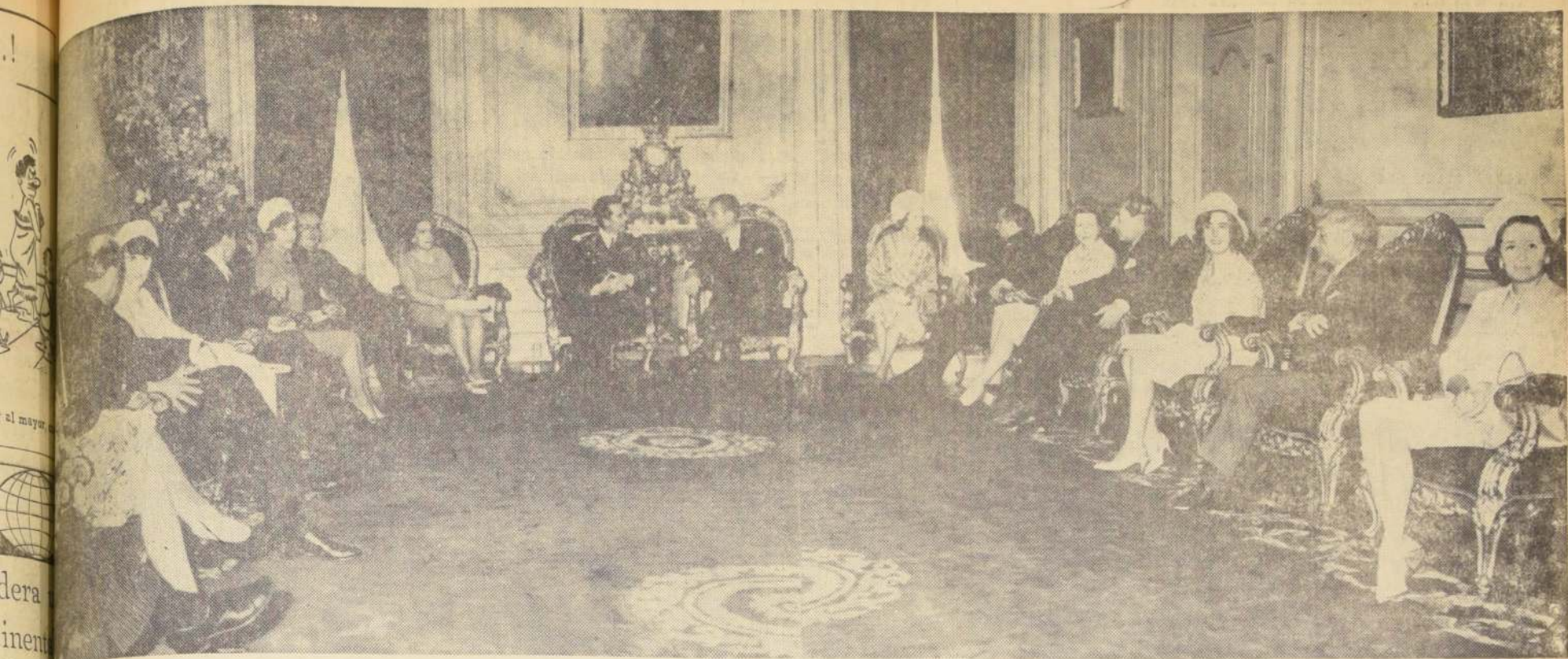

...y cinco minutos, el Rey Balduino y su esposa, la Reina Fabiola, con el Ministro de Merode, el Canciller Gabriel Valdés, el Ministro belga, Ernest Adam; la señora Anita

Salón Carrera de la Presidencia en terminos muy cordiales. EN EL GRABADO, al centro los gobernantes de Chile y Bélgica en amena conversación. Mientras que a la derecha, la Reina Fabiola intercambia impresiones con el Ministro del Inte-

rior, Bernardo Leighton. También aparecen la señora María Ruiz Tagle de Frei, la princesa Frederic de Merode; el Canciller Gabriel Valdés; el Ministro belga, Ernest Adam; la señora Anita

Fresno de Leighton; el Embajador Roger Malengreau; la señora, Silvia Soublotte de Valdés; el Ministro Domingo Santa María, y otras autoridades chilenas y miembros de la comitiva belga.

REY BALDUINO SERA RECIBIDO HOY POR EL CONGRESO NACIONAL Y POR EL PODER JUDICIAL

La Real belga inaugura a las 12,30 horas una Exposición de Arte Contemporáneo de su país en el Palacio de Bellas Artes. En la noche serán festejados con un banquete de gala por el Presidente Frei y señora María Ruiz Tagle.

gle de Frei. Homenaje al General O'Higgins rendirá el Monarca visitante, y la Soberana, acompañada de la Primera Dama chilena, visitará la Población "San Rafael" y la Fundación "Mi Casa".

...Bélgica, Balduino y Fabiola, que ayer recien- de la herencia santiguana, cumplirán hoy un programa de actividades que incluyen para el Monarca la inauguración del Parlamento y otra al Palacio de la Soberanía, sede del Poder Judicial y, para la Soberana, la inauguración de la Exposición de Arte Contemporáneo de su país en el Palacio de Bellas Artes. La Real belga, señora María Ruiz-Tagle de Frei. La Pareja Real además, inaugurará al mediodía una Exposición de Arte Contemporáneo de su país en el Palacio de Bellas Artes y en la noche serán festejados con un banquete en el Palacio de la Moneda por el Presidente de la República y señora de Frei, al que concurrirán autoridades nacionales y miembros de la comitiva real.

...Diplomático y autoridades civiles, los miembros del Cuerpo de Carabineros y militares. CON BELGICA: Ampliarán programa cooperación técnica, financiero y comercial El Embajador de Chile en Bélgica, José Piñera, acompañado de representantes del Gabinete del Rey Leopoldo de Bélgica, se reunió con el Subsecretario de Relaciones Exteriores, Oscar Pinochet, a fin de conversar sobre la ampliación del actual programa de cooperación técnica y materias de orden financiero y comercial de interés para ambos países. Participaron en la entrevista representantes de la sección Europa de la Cancillería y del Departamento de Cooperación Técnica. Actualmente hay en el país cerca de 60 especialistas belgas, en diversas técnicas, que colaboran en los planes de desarrollo del Ejecutivo. Es posible que al finalizar la visita del Rey, se entregue una declaración oficial sobre esta materia.

...Por su parte, el Ministro de Cooperación Técnica y Comercio Exterior de Bélgica, Ernest Adam, que integra la comitiva real, sostendrá entrevistas con el Ministro de Relaciones Exteriores, Gabriel Valdés y otros Secretarios de Estado y personeros de las actividades económicas nacionales. Las visitas de ambos Monarcas se iniciarán separadamente. Desde el Congreso Nacional el Rey Balduino se dirigirá al Palacio Municipal (ex Palacio Cousiño) en automóvil y acompañado de su séquito. Aquí el Monarca esperará a la Reina Fabiola para dirigirse en su compañía, a las 12.30 horas a inaugurar la Exposición de Arte Contemporáneo de su país en el Palacio de Bellas Artes. La inauguración de la Exposición de Arte Contemporáneo de su país en el Palacio de Bellas Artes se iniciará a las 12.30 horas. Los monarcas belgas se dirigirán desde el Palacio Municipal de la calle Dieciocho hacia el Palacio de Bellas Artes en automóvil acompañado del Edecan Diplomático del Rey Balduino, Fernando Orrego Vicuña. En los restantes automóviles irán la Princesa Federica de

...mente a las 10 de la mañana, oportunidad en que la Reina Fabiola se dirigirá hacia la Población San Rafael, en La Granja, y el Rey Balduino, al Monumento al General Bernardo O'Higgins para depositar una ofrenda floral, antes de sus visitas al Congreso Nacional, cuyas Cámaras lo recibirán reunidas en Pleno y a la Corte Suprema de Justicia. lacio Municipal para un almuerzo privado. OTRAS ACTIVIDADES A las 16 horas, el Rey Balduino acompañado del Ministro de Cooperación Técnica, Ernest Adam, visitarán la obra católica de alcances sociales llamada "Hogar de Cristo", en la calle Chorrillos al llegar a General Velásquez. Dirigentes de esta obra lo recibirán durante su visita. A la misma hora, la Reina Fabiola acompañada de la Primera Dama, señora María Ruiz-Tagle de Frei, se dirigirá a la Cisterna para visitar la Fundación "Mi Casa". BANQUETE OFRECERÁ FREI Y ESPOSA A LOS REYES BELGAS El Presidente de la República y la señora María Ruiz-Tagle de Frei ofrecerán este noche un banquete a los Reyes de Bélgica, Balduino y Fabiola. Los soberanos llegarán al Palacio presidencial a las 21.15 y harán su entrada por el pórtico principal de Moneda. Serán recibidos por el Jefe del Estado y esposa, quienes presentarán a sus invitados a Balduino y Fabiola. El viaje hacia la Moneda lo harán en automóvil. Ambos soberanos ocuparán el primer coche, acompañados del General Fernando Latorre, Edecan Militar chileno del Rey. En los coches restantes irán el Embajador belga, Roger Malengreau; la señora de Malengreau, y el Edecan del Rey y Caballero de Honor de la Reina, coronel de Aviación, Albert Debeche, y la Princesa Federica de Merode; la señora María Undurraga de Bess y el Edecan del Rey, coronel Raymond de Heusch.

...a y cinco minutos, el Rey Balduino y su esposa, la Reina Fabiola, con el Ministro de Merode, el Canciller Gabriel Valdés, el Ministro belga, Ernest Adam; la señora Anita Fresno de Leighton; el Embajador Roger Malengreau; la señora, Silvia Soublotte de Valdés; el Ministro Domingo Santa María, y otras autoridades chilenas y miembros de la comitiva belga.

...Salón Carrera de la Presidencia en terminos muy cordiales. EN EL GRABADO, al centro los gobernantes de Chile y Bélgica en amena conversación. Mientras que a la derecha, la Reina Fabiola intercambia impresiones con el Ministro del Interior, Bernardo Leighton. También aparecen la señora María Ruiz Tagle de Frei, la princesa Frederic de Merode; el Canciller Gabriel Valdés; el Ministro belga, Ernest Adam; la señora Anita Fresno de Leighton; el Embajador Roger Malengreau; la señora, Silvia Soublotte de Valdés; el Ministro Domingo Santa María, y otras autoridades chilenas y miembros de la comitiva belga.

...Por su parte, el Ministro de Cooperación Técnica y Comercio Exterior de Bélgica, Ernest Adam, que integra la comitiva real, sostendrá entrevistas con el Ministro de Relaciones Exteriores, Gabriel Valdés y otros Secretarios de Estado y personeros de las actividades económicas nacionales. Las visitas de ambos Monarcas se iniciarán separadamente. Desde el Congreso Nacional el Rey Balduino se dirigirá al Palacio Municipal (ex Palacio Cousiño) en automóvil y acompañado de su séquito. Aquí el Monarca esperará a la Reina Fabiola para dirigirse en su compañía, a las 12.30 horas a inaugurar la Exposición de Arte Contemporáneo de su país en el Palacio de Bellas Artes. La inauguración de la Exposición de Arte Contemporáneo de su país en el Palacio de Bellas Artes se iniciará a las 12.30 horas. Los monarcas belgas se dirigirán desde el Palacio Municipal de la calle Dieciocho hacia el Palacio de Bellas Artes en automóvil acompañado del Edecan Diplomático del Rey Balduino, Fernando Orrego Vicuña. En los restantes automóviles irán la Princesa Federica de

...mente a las 10 de la mañana, oportunidad en que la Reina Fabiola se dirigirá hacia la Población San Rafael, en La Granja, y el Rey Balduino, al Monumento al General Bernardo O'Higgins para depositar una ofrenda floral, antes de sus visitas al Congreso Nacional, cuyas Cámaras lo recibirán reunidas en Pleno y a la Corte Suprema de Justicia. lacio Municipal para un almuerzo privado. OTRAS ACTIVIDADES A las 16 horas, el Rey Balduino acompañado del Ministro de Cooperación Técnica, Ernest Adam, visitarán la obra católica de alcances sociales llamada "Hogar de Cristo", en la calle Chorrillos al llegar a General Velásquez. Dirigentes de esta obra lo recibirán durante su visita. A la misma hora, la Reina Fabiola acompañada de la Primera Dama, señora María Ruiz-Tagle de Frei, se dirigirá a la Cisterna para visitar la Fundación "Mi Casa". BANQUETE OFRECERÁ FREI Y ESPOSA A LOS REYES BELGAS El Presidente de la República y la señora María Ruiz-Tagle de Frei ofrecerán este noche un banquete a los Reyes de Bélgica, Balduino y Fabiola. Los soberanos llegarán al Palacio presidencial a las 21.15 y harán su entrada por el pórtico principal de Moneda. Serán recibidos por el Jefe del Estado y esposa, quienes presentarán a sus invitados a Balduino y Fabiola. El viaje hacia la Moneda lo harán en automóvil. Ambos soberanos ocuparán el primer coche, acompañados del General Fernando Latorre, Edecan Militar chileno del Rey. En los coches restantes irán el Embajador belga, Roger Malengreau; la señora de Malengreau, y el Edecan del Rey y Caballero de Honor de la Reina, coronel de Aviación, Albert Debeche, y la Princesa Federica de Merode; la señora María Undurraga de Bess y el Edecan del Rey, coronel Raymond de Heusch.

Expresión de nuestra cordial bienvenida a los Reyes de Bélgica, con motivo de su viaje a Chile.

pisos plásticos
SUPER
Flexit

es otro producto PIZARREÑO lo que es eterno
Distribuidores:
Agencias Graham - Delano - Gildemeister S.A.C. - Saavedra Bónard
Sali Hochschild - Cooperativa Sodimac - S.A. Imexanto



El Alcalde de Santiago, Manuel Fernández, entrega a la Reina Fabiola los distintivos que le acreditan su calidad de "Huesped de Honor de la Ciudad" durante la ceremonia realizada ayer en el Palacio Municipal.

REINA FABIOLA Y LA PRIMERA DAMA INAUGURAN HOY EL CENTRO COMUNITARIO EN "SAN RAFAEL"

Enorme entusiasmo en la comuna de La Granja por la visita de las dos esposas de Jefes de Estado

La visita de hoy de la Reina Fabiola, acompañada de la Primera Dama del país, María Ruiz-Tagle de Frei, a la comuna La Granja ha despertado gran entusiasmo en ese populoso sector, en el que se espera a las ilustres visitantes con arcos de triunfo, adornos con flores y banderas de Chile y Bélgica. La comitiva saldrá del Palacio Cousiño a las 10 horas, para dirigirse a la Población San Rafael. Allí las dos esposas de Jefes de Estado presidirán la inauguración de la sede del Centro Comunitario de la Dirección de Asistencia Social, edificada por la CORVI.

Frente al edificio de la Municipalidad de La Granja, el Alcalde de esa comuna, Pascual Barraza dará la bienvenida a las ilustres visitantes. Frente a ellas estarán, formados los alumnos del Colegio San Francisco, y abrirán calle los de la Escuela N° 45.

Presenciarán las ceremonias, diversas organizaciones culturales, sociales, deportivas, Centros de Madres y los establecimientos escolares de la población, y vecinos de La Granja. El vicepresidente de la CORVI, Héctor Valdés, saludará a S. M. Fabiola, y enseguida hará entrega oficial del Centro Comunitario, que será bendecido por el R. P. Ivo.

La Directora de la Oficina de Asistencia Social del Ministerio del Interior, Laura Vergara, pronunciará un discurso, explicando las finalidades del Centro que inaugura su nueva sede. La construcción cuenta con salas de taller de costura, guardería infantil, sala cuna, oficinas, cocina, y un Salón de Actos para poner a disposición de las Juntas de Vecinos, Centro Social y Cultural y la Federación de Centros de Madres.

Finalizará la ceremonia con los agradecimientos de los Centros de Madres, expresados por la pobladora Blanca Gallardo, por la presencia de la Soberana belga y la Primera Dama, y la entrega del nuevo edificio.

REYES DE BELGICA FUERON DECLARADOS HUESPEDES DE HONOR DE SANTIAGO EN UNA SOLEMNE CEREMONIA

El Alcalde de Santiago y la Corporación saludaron, a nombre de la capital, a los monarcas y al pueblo Bélgica.— Calurosa ovación recibió la pareja real, que conquistó con su jovialidad y apostura

El Rey Balduino de Bélgica y su esposa la Reina Fabiola, fueron declarados ayer Huespedes de Honor de Santiago, por el Alcalde Manuel Fernández en una ceremonia que se realizó en el Palacio Municipal, residencia oficial de los monarcas belgas.

La pareja real hizo su entrada al Salón, donde se efectuó la ceremonia a las 17 horas 37 minutos, recibiendo una calurosa ovación.

De inmediato conquistaron la gracia y simpatía de la Reina y la apostura del joven Rey, Fabiola lucía un vestido de seda natural con flores estampadas de color verde esmeralda. El modelo

de corte discreto, escote ojal sin mangas, llevaba como único adorno un lazo del mismo género que marcaba la cintura.

Sus zapatos y cartera estaban forrados en la misma seda. La Reina, lucía un collar de perlas de doble hilera con aros de perlas y en sus manos brazaletes, anillos y pulseras.

Fabiola, de porte alto y majestuoso, usa su cabello rubio corto y muy poco maquillaje. Solo pintura en los labios.

El Rey Balduino no lucía sus tradicionales anteojos con marco grueso. Los reemplazó por lentes de contacto que lo hacen aparecer más joven.

Tiene un rostro jovial y una sonrisa que ilumina cada manga en lugar de los tres que se le

HUESPEDES DE HONOR.— Los monarcas belgas se ubicaron detrás de una alfombra roja donde estaban las insignias de oro que otorgan a los Huespedes de Honor de Santiago.

La Reina se situó al lado derecho del trono, estaba levemente apoyada en una columna de mármol debido a su dolencia a la espalda.

El Rey Balduino y su esposa la Reina Fabiola, recibieron en el Palacio Municipal a los Jefes de Estado y a los miembros de la diplomática.

Estaban presentes los regidores Luis Ugarte, Ramón Alarcón, José Pablo Domínguez, Oscar Calvo, José Gallardo, Jorge Prieto, Luis Castro y posteriormente se incorporó Sarita Gajardo.

Asistieron también los Jefes de Servicios de la Municipalidad de Santiago, invitados del Alcalde, miembros de la Corporación Vecinal y periodistas chilenos y belgas.

En la ceremonia que se prolongó por tres minutos el Alcalde, saludó en "la ilustre persona de Su Majestad el Rey Balduino, el laborioso y pacífico pueblo de Bélgica."

Más adelante, expresó "La ciudad de Santiago recibe complacido a Vuestra Majestad y su Honorable Corporación, representada aquí por el Alcalde y los señores regidores, en testimonio de nuestro regocijo, en solemne ceremonia tiene el agrado de declararos sus Huespedes de Honor."

A continuación la primera autoridad comunal hizo entrega a los soberanos de los distintivos que los acreditan Huespedes de Honor de la ciudad. El Rey y la Reina agradecieron el homenaje con un "Muchas gracias" y un apretón de manos.

De inmediato los monarcas pasaron a un salón contiguo

asistentes a excepción de la prensa.

Posteriormente, a las 18 horas, el Rey Balduino y su esposa la Reina Fabiola, recibieron en el Palacio Municipal a los Jefes de Estado y a los miembros de la diplomática.

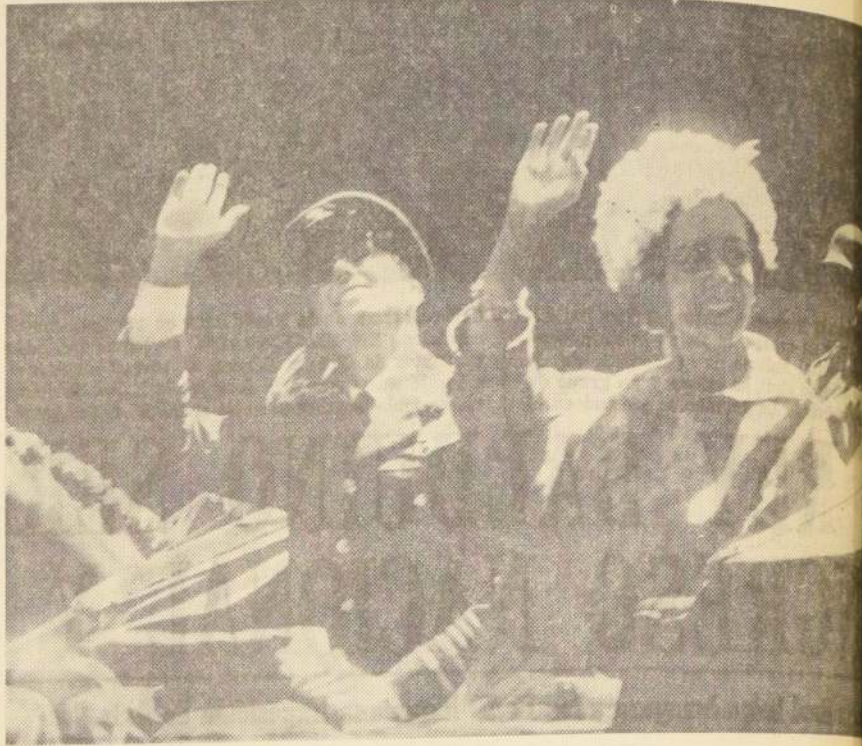

Con una cordial sonrisa, la Reina Fabiola respondió al cariñoso saludo del pueblo chileno, que ayer salió a las calles para darles la bienvenida. Los soberanos belgas son los primeros monarcas re-

nantes que pisan tierra chilena. EN EL DO, el Rey Balduino y la Reina Fabiola, en carroza hacia la Moneda.

Paz y progreso conforman las metas de la política exterior de Bélgica

Planes económicos se amalgaman con la política financiera de una Europa fuertemente cohesionada.— relación con América Latina, busca ampliar y consolidar el intercambio comercial, científico y cultural data de muchos años

Desde 1830, Bélgica se ha asignado siempre dos objetivos de política exterior: la búsqueda de la paz y perseguir la prosperidad. Para alcanzarlos, ella ha debido modificar sus métodos, algunas veces, adaptándolos a las realidades cambiantes de la coyuntura política.

Comprobando que la neutralidad impuesta y garantizada en 1831 no la había impedido permanecer ajena en la guerra 1914-1918, y que la política de independencia voluntariamente afirmada en 1936 no la había apartado del segundo conflicto mundial, ella ha obtenido la lección de esta experiencia y se adhirió en 1949 a la Alianza Atlántica.

Nacida del temor que experimentaban un cierto número de democracias occidentales ante un imperialismo soviético evidente, en una especie de reflejo de defensa instintiva, la Alianza se ha desarrollado en un espíritu de solidaridad e interdependencia. Se puede considerar que ella ha permitido mantener la paz en esta parte del mundo donde las dos guerras mundiales han encontrado su terreno de partida. También, Bélgica queda fuertemente atada a la unificación política de Europa, fundada sobre un sistema jurídico que establece con un mínimo de precisión, los derechos y obligaciones de los países miembros. No se trata de hacer perder a éstos su individualidad propia, pero establecer entre ellos reglas de conducta necesarias a su acción común tanto en referencia al exterior como en sus relaciones en el interior del grupo. Bien seguro, por lo tanto, el sistema no debe postular los

derechos iguales para todos, pero cada uno de los países miembros debe obtener salvaguardias jurídicas adecuadas y claramente definidas. Estos son los tratados esenciales de la política que siempre ha sido seguida por Bélgica en sus negociaciones sobre la Comunidad Europea de Defensa en 1954 y más recientemente en el curso de las discusiones sobre el proyecto francés de cooperación política cuya idea fue lanzada por el General De Gaulle en 1960. Si hasta

bién, Bélgica ha apoyado siempre y continúa apoyando todos los hechos para consolidar la Alianza y estimularla, sobre el campo de la consulta política.

Sobre un plan geográfico más vasto, Bélgica ha dado un apoyo constante a la O. N. U., en la cual su Ministro de Exteriores, M. P. H. Spaak, ha presidido la primera Asamblea. Admitiendo que la organización internacional no ha respondido a las esperanzas que se habían puesto en ella, Bélgica sigue cumpliendo en la medida de sus medios, una tarea inmensa. Ella saca en conclusión que la O. N. U. permanece en el centro seguro que se ofrece al mundo para mantener la paz y cooperar entre los pueblos y desarrollar entre ellos las relaciones económicas y culturales. presta una gran atención a los esfuerzos tomados en relación con las Potencias; desea la conclusión de un tratado de desarme completo, bajo control internacional eficaz.

En el presente, la acción de Bélgica se ha desarrollado en el marco de la Comunidad Europea, ella está menos convertida que los Seis no pueden replegarse sobre ellos mismos y que lo importante es que el movimiento hacia una Europa Unida sea lo más grande posible. También, que Europa tiene interés en facilitar e intensificar sus relaciones con los países del mundo entero.

Las relaciones entre Bélgica y América Latina son muy antiguas. En numerosos casos ellas datan de la independencia de los países interesados. Independencia que, ha sido, en general, por parte del uno y del otro, conquistada en fechas bastante recientes.

Al filo de los años la política de Bélgica ha sido constantemente de estrechar los lazos

afectivos entre los belgas y los latinoamericanos. Los belgas han sido siempre muy activos en el campo de la cooperación económica y cultural.

Más recientemente, ha sido puesto en evidencia la importancia de la cooperación económica y cultural entre los belgas y los latinoamericanos.

En el presente, la acción de Bélgica se ha desarrollado en el marco de la Comunidad Europea, ella está menos convertida que los Seis no pueden replegarse sobre ellos mismos y que lo importante es que el movimiento hacia una Europa Unida sea lo más grande posible.

También, que Europa tiene interés en facilitar e intensificar sus relaciones con los países del mundo entero.

Las relaciones entre Bélgica y América Latina son muy antiguas. En numerosos casos ellas datan de la independencia de los países interesados.

Independencia que, ha sido, en general, por parte del uno y del otro, conquistada en fechas bastante recientes.

Al filo de los años la política de Bélgica ha sido constantemente de estrechar los lazos

afectivos entre los belgas y los latinoamericanos. Los belgas han sido siempre muy activos en el campo de la cooperación económica y cultural.

Más recientemente, ha sido puesto en evidencia la importancia de la cooperación económica y cultural entre los belgas y los latinoamericanos.

En el presente, la acción de Bélgica se ha desarrollado en el marco de la Comunidad Europea, ella está menos convertida que los Seis no pueden replegarse sobre ellos mismos y que lo importante es que el movimiento hacia una Europa Unida sea lo más grande posible.

También, que Europa tiene interés en facilitar e intensificar sus relaciones con los países del mundo entero.

Las relaciones entre Bélgica y América Latina son muy antiguas. En numerosos casos ellas datan de la independencia de los países interesados.

Independencia que, ha sido, en general, por parte del uno y del otro, conquistada en fechas bastante recientes.

Al filo de los años la política de Bélgica ha sido constantemente de estrechar los lazos

PROGRAMA DE ACTIVIDADES OFICIALES DE HOY DE LOS SOBERANOS BELGAS

El programa de hoy de actividades oficiales del Rey Balduino y la Reina Fabiola será el siguiente:

10.30 horas.—El Rey Balduino depositará una ofrenda floral frente al monumento de Bernardo O'Higgins, acompañado del Ministro de Defensa, Juan de Dios Carmona.

10.30 horas.—La Reina visita la población San Rafael.

10.50 horas.—El Rey visitará la Corte Suprema y será recibido por el Presidente de ese tribunal, Pedro Silva Fernández.

11.15 horas.—El Congreso Nacional, en sesión conjunta, recibe al Rey de Bélgica.

12.30 horas.—Los soberanos belgas inauguran la Exposición de Arte Contemporáneo Belga, en el Palacio de Bellas Artes, del Parque Forestal. Serán recibidos por el Ministro de Educación, Juan Gómez Millas.

13.00 horas.—Almuerzo privado.

16.00 horas.—El Rey Balduino visita "El Hogar de Cristo".

16.00 horas.—La Reina Fabiola visita la Fundación "Mi Casa".

21.00 horas.—Banquete de Gala ofrecido en la Moneda a los Reyes de Bélgica por el Presidente de la

República y señora María Ruiz-Tagle de Frei.

PROGRAMA DE MAÑANA

10.00 horas.—El Rey Balduino visita el Centro de Formación Profesional Obrera de Instructores y Supervisores, operación técnica de la CORFO, ubicada en el camino de Renca.

10.00 horas.—La Reina Fabiola visita el Centro de Capacitación Feminina en la Población "Clara Estrella".

11.30 horas.—Sus Majestades regresan separadamente al Palacio Cousiño.

12.15 horas.—Los reyes se dirigen al Centro de Educación Rural en la comuna de Santa Ana. Son recibidos por el Ministro de Agricultura, Hugo Trivelli y señora de Trivelli.

13.00 horas.—Almuerzo ofrecido en honor de los soberanos, por el Ministro de Relaciones Exteriores, Gabriel Valdés y señora de Valdés.

21.00 horas.—Los Reyes de Bélgica ofrecen en el Palacio Cousiño un banquete de gala en honor del Presidente de la República y señora María Ruiz-Tagle de Frei.

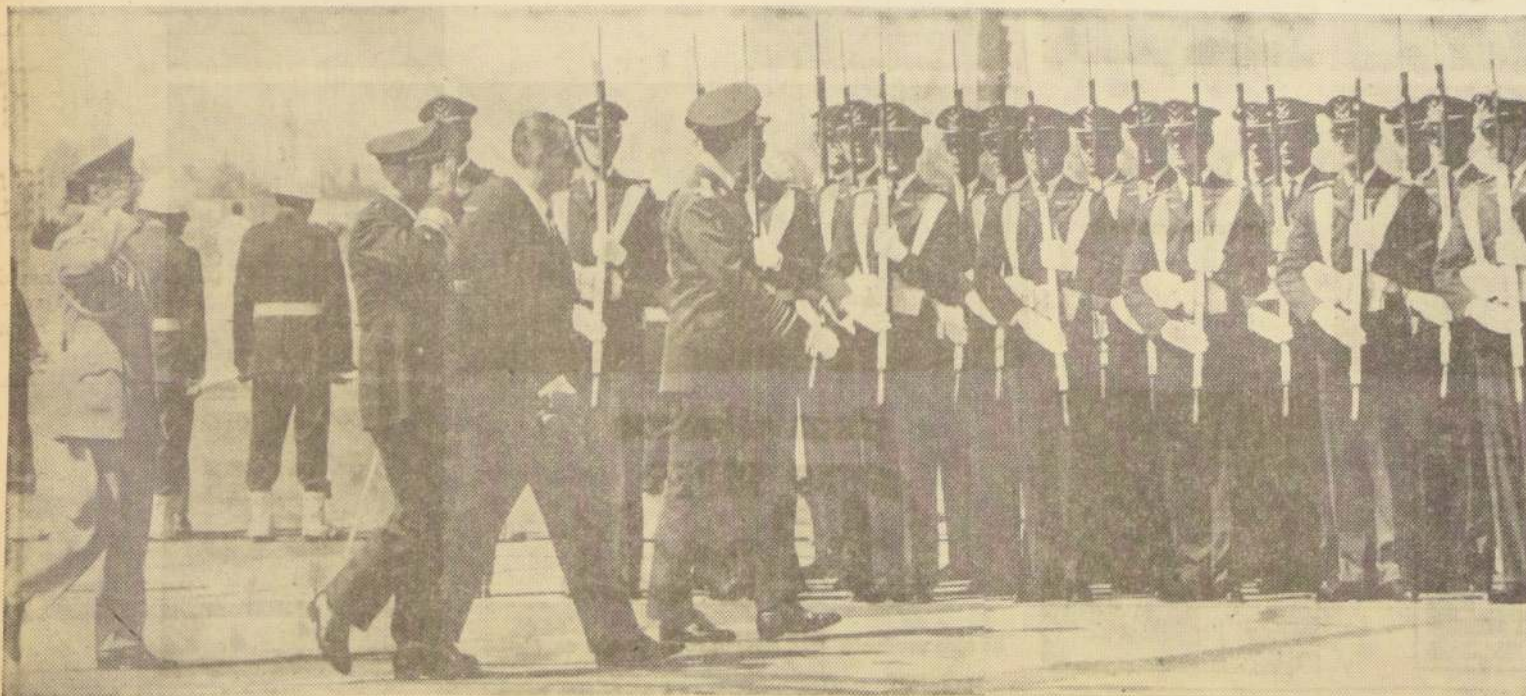

Nuevamente fueron reafirmados ayer los tradicionales lazos de amistad que han unido siempre a Chile y Bélgica, y esta vez, a través del cordial apretón de manos que selló la entrevista del Pre-

sidente Eduardo Frei y Balduino, Rey de los belgas, ayer en Los Cerrillos. EN EL GRABADO, el soberano visitante, acompañado del Presidente

Eduardo Frei Montalva y del Jefe de la Guarnición Aérea de Los Cerrillos, General Julio de la Fuente, pasa revista a la Escuela Capitán Avalos, que formó en la losa del aeropuerto.

Enfervorizada Recepción Ofreció Santiago a los Reyes de Bélgica

Mil personas aclamaron al Rey Balduino y a su esposa, la Reina Fabiola, a lo largo del trayecto desde Los Cerrillos al Palacio Municipal y desde esta estación al Palacio de la Moneda. Una salva mayor de 21 cañonazos recibió a la Pareja Real al llegar a esta capital. Balduino respondió en correcto castellano el saludo de bienvenida del Presidente de la República.

El Monarca descendió del avión vistiendo el uniforme de Generalísimo de la Aviación belga, y la Soberana, luciendo vestido y tapado verde estampado, con sombrero blanco. Durante su visita a la Moneda, los soberanos belgas fueron obligados en dos oportunidades a salir a los balcones del Palacio para agradecer la recepción.

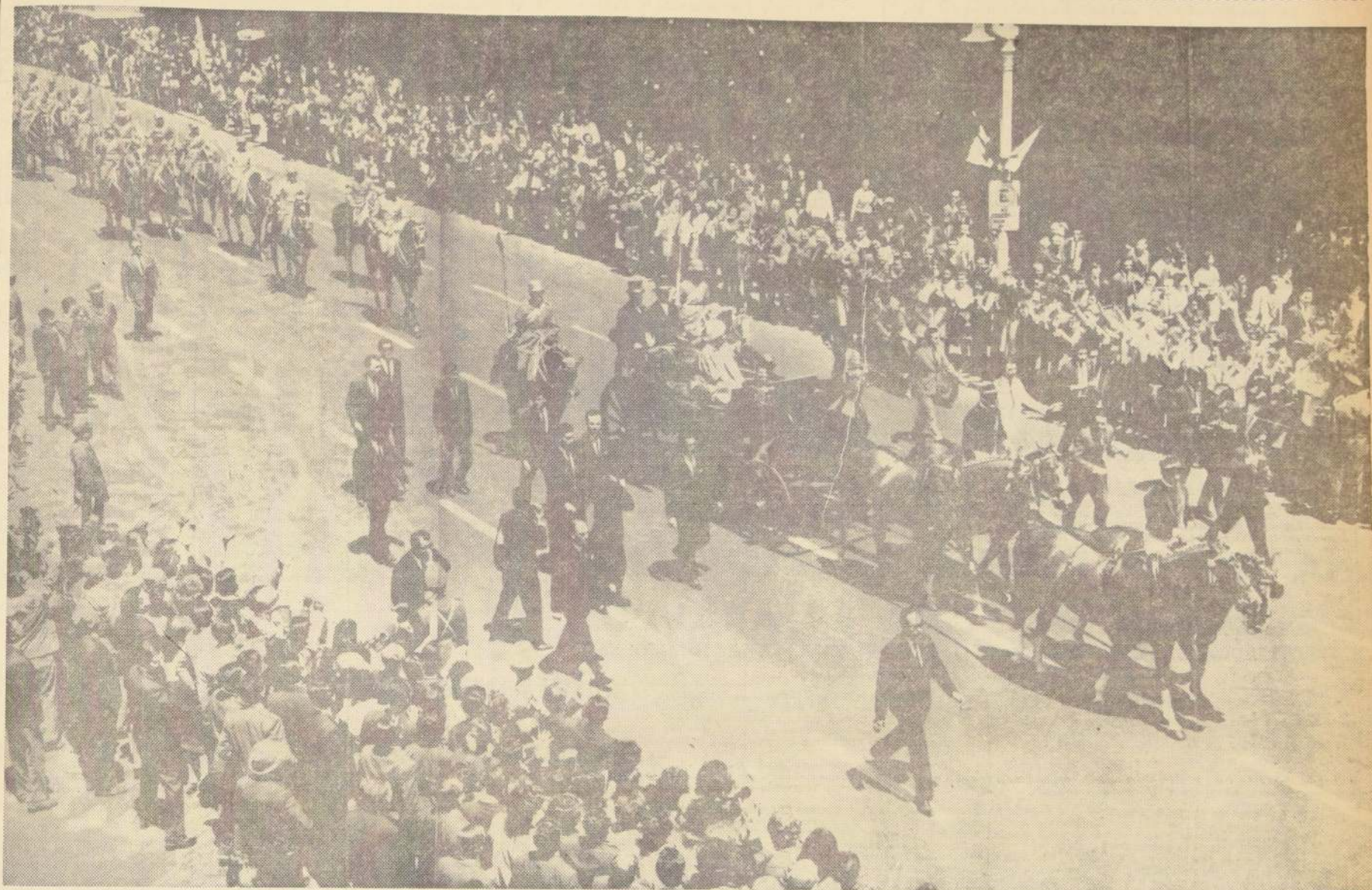

El coche real cruzó hasta el centro de Santiago en medio de los vitores y aplausos de miles y miles de personas que dieron una cordial y multitudinaria manifestación de aprecio. El público que se volcó a calles y plazas tributó insistentemente un recibimiento fuera de todo protocolo que se renovó a cada momento al paso del carruaje, prodigando su entusiasmo ante el hecho de que por primera vez en la historia de la República de Chile, monarcas en ejercicio de la

Casa Real Belga, visitan nuestro país. EN EL GRABADO, la Bandera a la Dumont que conduce a la visitas fue escoltada por un escuadrón de lanceros a su paso hacia la Moneda ayer a mediodía.

Es la primera vez que en la historia de nuestra patria, llegan dos majestades reinantes. Es un augurio y una fecha para nuestro país.

Estén ciertos, Vuestras Majestades, que son esperados con efecto y simpatía por el pueblo chileno, que les damos la más cordial de las bienvenidas y que estamos seguros que su estadía aquí contribuirá a unir más a este país con el Reino de los Belgas, nación que admiramos y queremos.

Expresándose en perfecto español, el Rey belga dijo por su parte:

"Los antiguos y amistosos lazos que unen nuestro país al vuestro, los comunes ideales que nos animan, hacen que la Reina y yo sintamos una gran alegría al visitarlos."

SALUDO A LAS AUTORIDADES

En esta oportunidad, el saludo de los visitantes a las autoridades chilenas tuvo, dentro de las normas del protocolo, una especial modificación. Ahora no fueron los gobernantes quienes recorrieron la fila de personalidades para saludarlos, sino a la inversa.

Uno a uno, el Presidente Frei, presentó a los reyes belgas al Presidente del Senado, Tomás Reyes Vicuña; al Presidente de la Corte Suprema, Pedro Silva Fernández; al Presidente Subrogante de la Cámara de Diputados, Luis Pizarro Ramos; al Vicario General de la Arquidiócesis de Santiago, Monseñor Jorge Gómez Ugarte; al Decano del Cuerpo

Diplomático, Embajador de Suiza, Sven Stiner; al Embajador del Brasil, Fernando Ramos de Alencar; al Embajador de Argentina, Alfredo Orgaz; al Embajador de México, Ismael Moreno Pino; al Contralor General de la República, Enrique Silva Cimma; al Comandante en Jefe del Ejército, General de División, Bernardino Parada; al Comandante en Jefe de la Aviación, General del Aire, Maximiliano Errázuriz; al General Director de Carabineros, Vicente Huerta Celis; al Intendente de Santiago, Sergio Saavedra; y al Alcalde de Santiago, Manuel Fernández.

Por su parte el Presidente Frei, fue presentado a los miembros de la comitiva de los reyes, que integran el Ministro Ernest Adam; el Gran Mariscal de la Corte, André Scholler; el Embajador de Bélgica en Chile, Roger Malengreau; Dama de Honor de la Reina, Princesa Dinjeart Merode; Jefe de la Casa Militar

del Rey General Raymond Edecan del Rey y Caballero de Honor de la Reina; Coronel de Aviación del Estado Mayor, Albert Debeche; Consejero del Gabinete del Rey, Claude de Xukensker; Jefe del Gabinete del Ministro Adam, Michel Dideheim; Edecan del Rey, Teniente Coronel Raymond de Heusch; Consejero de la Embajada, Ernest Vanderlinden; Adicto al Gabinete del Gran Mariscal de la Corte, Luc Putman; Consejero de la Embajada de Bélgica en Chile, Pangetart D'Opdorp; Médico de S. M., Doctor Colinet; Médico de S. M., Dr. Pierre van Rossum; y Adicto Civil de la Embajada, Roger Goffins.

HACIA LA CIUDAD

Precedido de una escolta policial, la comitiva abandonó el aeropuerto por la loma del grupo 7 de la FACH, a las 10.25 horas. En el automóvil azul presidencial lo hicieron el Presidente Frei y el Rey Balduino, con sus respectivos edecanes,

mientras que en el otro coche lo hicieron la Reina Fabiola y la Primera Dama de la Nación. Una multitud entusiasta aplaudió a los monarcas a su paso por la capital. En diversos sectores del recorrido, desde el aeropuerto hasta el Palacio Cousiño, se veían arcos de triunfo con letreros de bienvenida, mientras que detrás de los cordones policiales, hombres, mujeres y niños agitaban pañuelos blancos y banderitas de ambos países, mientras exclamaban: "¡Viva el Rey!" "¡Viva Fabiola!"

Al entrar la comitiva a la ciudad, las sirenas de las locomotoras y de las fábricas que bordean el sector del puente ferroviario de Melipilla, hicieron oír sus sonidos. El espectáculo fue doblemente adornado por un sol veraniego que brilló durante toda la mañana en la ciudad.

Aproximadamente cincuenta metros antes de llegar al Palacio Municipal, que será el lugar de residencia de los soberanos durante sus tres días de visita oficial en el país, el Rey descendió del automóvil para pasar revista al Regimiento de la Escuela de Ingenieros Militares que le rindió honores con banda de guerra y estandarte. El gesto fue aplaudido entusiastamente por el numeroso público que se había concentrado en ese lugar desde tempranas horas de la mañana.

En el pórtico de entrada rindió honores la Compañía de Guardia del Ministerio de Defensa, mientras eran izados en los mástiles los gallardetes con las insignias del Rey belga. Balduino y su esposa entraron al Palacio Municipal acompañados del Jefe de Estado y esposa, con quien conversó algunos minutos. Posteriormente el Mandatario chileno abandonó la residencia para regresar al Palacio de la Moneda. Mientras tanto, la comitiva visitante se dirigió al Hotel Carrera donde hospedaron.



ENTREVISTA DE 45 MINUTOS SOSTUVIERON AYER EN LA MONEDA LOS GOBERNANTES DE CHILE Y BELGICA

El Rey Balduino y su esposa, la Reina Fabiola, visitaron ayer en la Moneda al Jefe de Estado y señora Maria Ruiz Tagle de Frei. Numerosas autoridades presenciaron la entrevista. Los soberanos asomaron dos veces al balcón, siendo ovacionados por el público que colmó la Plaza de la Constitución.

Cuarenta y cinco minutos duró la entrevista sostenida en el Palacio de la Moneda entre el Presidente Eduardo Frei y los Reyes Balduino y Fabiola, de Bélgica. Como ambos Mandatarios hablaban y leen perfectamente el español, durante la entrevista se habló en parte en este idioma, como también en francés.

Desde tempranas horas, las inmediaciones del Palacio de la Moneda, estaban atestadas de público para saludar a los ilustres visitantes.

En los mástiles que bordean la Plaza Constitución, flameaban 30 banderas chilenas y belgas, mientras que en los edificios cercanos, cintas de papel blancas, que caían desde las ventanas, adornaban el espectáculo.

Los reyes belgas hicieron su recorrido desde el Palacio Cousiño hasta la Moneda en carrozas a la Dumont. Estas recorrieron las calles Dieciocho, Avenida Bernardo O'Higgins y Teatinos, por donde entraron contra el tráfico.

La carroza de los monarcas visitantes ocupaba el 6º lugar. La penúltima la ocupó el Ministro de Comercio Exterior, Ernest Adam; el Gran Mariscal de la Corte, André Scholler y el Edecan Diplomático Carlos Mardones,

mientras que el resto, las ocupaba la comitiva visitante.

El Primer Mandatario y esposa esperaron a los visitantes en la puerta principal del Palacio de Gobierno, mientras que el público irrumpió en vivas a los soberanos.

Al descender, la banda militar ejecutó ambos himnos nacionales.

A continuación, los visitantes fueron invitados por el Jefe de Estado y esposa a pasar al Salón Carrera, donde se encontraban presentes los Ministros del Interior y esposa; Relaciones Exteriores y esposa; de Economía; el Subsecretario de Relaciones Exteriores, Oscar Pinchechet; el Director Asesor de la Cancillería, Alvaro Droguett; el Embajador Roger Malengreau y esposa; el Embajador de Chile en Bruselas, José Piñera y esposa y el Director, del Protocolo y señora de Claternas.

Antes de finalizar la reunión, los soberanos belgas posaron para los fotógrafos y cámaras de televisión y asomaron dos veces a los balcones, a instancias del público.

Terminada la conversación, los soberanos luego de despedirse del Primer Mandatario y de las autoridades chilenas, regresaron en carroza al Palacio Cousiño donde almorzaron privadamente.

real durante su trayecto desde el Palacio Cousiño hasta la Moneda. La Reina Fabiola levanta sus manos y el Rey sonríe. Miles de personas vivieron el nombre de los visitantes.

real durante su trayecto desde el Palacio Cousiño hasta la Moneda. La Reina Fabiola levanta sus manos y el Rey sonríe. Miles de personas vivieron el nombre de los visitantes.

real durante su trayecto desde el Palacio Cousiño hasta la Moneda. La Reina Fabiola levanta sus manos y el Rey sonríe. Miles de personas vivieron el nombre de los visitantes.

Partido Demócrata Cristiano denuncia carácter político de huelga del cobre

La huelga del cobre no lesiona, disminuye ni modifica ninguno de los actuales derechos que tienen los trabajadores del cobre y sus organizaciones. Fueron rechazadas disposiciones consideradas discriminatorias. Declaraciones del Presidente de la Comisión de Hacienda de la Cámara de Diputados

En sesión de anoche, ante la huelga política declarada en varios campamentos de la gran minería del cobre, dando como motivo el rechazo por la Cámara de Diputados de algunos artículos del proyecto de ley de reforma del cobre despachado en segundo trámite constitucional por el Senado, el Partido Demócrata Cristiano denunció el carácter político de la huelga.

Los diputados demócrata-cristianos votaron el proyecto de ley que no lesiona, ni disminuye ni modifica ninguno de los actuales derechos que tienen los trabajadores del cobre y sus organizaciones.

En sesión de anoche, ante la huelga política declarada en varios campamentos de la gran minería del cobre, dando como motivo el rechazo por la Cámara de Diputados de algunos artículos del proyecto de ley de reforma del cobre despachado en segundo trámite constitucional por el Senado, el Partido Demócrata Cristiano denunció el carácter político de la huelga.

En sesión de anoche, ante la huelga política declarada en varios campamentos de la gran minería del cobre, dando como motivo el rechazo por la Cámara de Diputados de algunos artículos del proyecto de ley de reforma del cobre despachado en segundo trámite constitucional por el Senado, el Partido Demócrata Cristiano denunció el carácter político de la huelga.

En sesión de anoche, ante la huelga política declarada en varios campamentos de la gran minería del cobre, dando como motivo el rechazo por la Cámara de Diputados de algunos artículos del proyecto de ley de reforma del cobre despachado en segundo trámite constitucional por el Senado, el Partido Demócrata Cristiano denunció el carácter político de la huelga.

En sesión de anoche, ante la huelga política declarada en varios campamentos de la gran minería del cobre, dando como motivo el rechazo por la Cámara de Diputados de algunos artículos del proyecto de ley de reforma del cobre despachado en segundo trámite constitucional por el Senado, el Partido Demócrata Cristiano denunció el carácter político de la huelga.

En sesión de anoche, ante la huelga política declarada en varios campamentos de la gran minería del cobre, dando como motivo el rechazo por la Cámara de Diputados de algunos artículos del proyecto de ley de reforma del cobre despachado en segundo trámite constitucional por el Senado, el Partido Demócrata Cristiano denunció el carácter político de la huelga.

En sesión de anoche, ante la huelga política declarada en varios campamentos de la gran minería del cobre, dando como motivo el rechazo por la Cámara de Diputados de algunos artículos del proyecto de ley de reforma del cobre despachado en segundo trámite constitucional por el Senado, el Partido Demócrata Cristiano denunció el carácter político de la huelga.

En sesión de anoche, ante la huelga política declarada en varios campamentos de la gran minería del cobre, dando como motivo el rechazo por la Cámara de Diputados de algunos artículos del proyecto de ley de reforma del cobre despachado en segundo trámite constitucional por el Senado, el Partido Demócrata Cristiano denunció el carácter político de la huelga.

En sesión de anoche, ante la huelga política declarada en varios campamentos de la gran minería del cobre, dando como motivo el rechazo por la Cámara de Diputados de algunos artículos del proyecto de ley de reforma del cobre despachado en segundo trámite constitucional por el Senado, el Partido Demócrata Cristiano denunció el carácter político de la huelga.

En sesión de anoche, ante la huelga política declarada en varios campamentos de la gran minería del cobre, dando como motivo el rechazo por la Cámara de Diputados de algunos artículos del proyecto de ley de reforma del cobre despachado en segundo trámite constitucional por el Senado, el Partido Demócrata Cristiano denunció el carácter político de la huelga.

En sesión de anoche, ante la huelga política declarada en varios campamentos de la gran minería del cobre, dando como motivo el rechazo por la Cámara de Diputados de algunos artículos del proyecto de ley de reforma del cobre despachado en segundo trámite constitucional por el Senado, el Partido Demócrata Cristiano denunció el carácter político de la huelga.

En sesión de anoche, ante la huelga política declarada en varios campamentos de la gran minería del cobre, dando como motivo el rechazo por la Cámara de Diputados de algunos artículos del proyecto de ley de reforma del cobre despachado en segundo trámite constitucional por el Senado, el Partido Demócrata Cristiano denunció el carácter político de la huelga.

En sesión de anoche, ante la huelga política declarada en varios campamentos de la gran minería del cobre, dando como motivo el rechazo por la Cámara de Diputados de algunos artículos del proyecto de ley de reforma del cobre despachado en segundo trámite constitucional por el Senado, el Partido Demócrata Cristiano denunció el carácter político de la huelga.

En sesión de anoche, ante la huelga política declarada en varios campamentos de la gran minería del cobre, dando como motivo el rechazo por la Cámara de Diputados de algunos artículos del proyecto de ley de reforma del cobre despachado en segundo trámite constitucional por el Senado, el Partido Demócrata Cristiano denunció el carácter político de la huelga.

En sesión de anoche, ante la huelga política declarada en varios campamentos de la gran minería del cobre, dando como motivo el rechazo por la Cámara de Diputados de algunos artículos del proyecto de ley de reforma del cobre despachado en segundo trámite constitucional por el Senado, el Partido Demócrata Cristiano denunció el carácter político de la huelga.

En sesión de anoche, ante la huelga política declarada en varios campamentos de la gran minería del cobre, dando como motivo el rechazo por la Cámara de Diputados de algunos artículos del proyecto de ley de reforma del cobre despachado en segundo trámite constitucional por el Senado, el Partido Demócrata Cristiano denunció el carácter político de la huelga.

En sesión de anoche, ante la huelga política declarada en varios campamentos de la gran minería del cobre, dando como motivo el rechazo por la Cámara de Diputados de algunos artículos del proyecto de ley de reforma del cobre despachado en segundo trámite constitucional por el Senado, el Partido Demócrata Cristiano denunció el carácter político de la huelga.

En sesión de anoche, ante la huelga política declarada en varios campamentos de la gran minería del cobre, dando como motivo el rechazo por la Cámara de Diputados de algunos artículos del proyecto de ley de reforma del cobre despachado en segundo trámite constitucional por el Senado, el Partido Demócrata Cristiano denunció el carácter político de la huelga.

En sesión de anoche, ante la huelga política declarada en varios campamentos de la gran minería del cobre, dando como motivo el rechazo por la Cámara de Diputados de algunos artículos del proyecto de ley de reforma del cobre despachado en segundo trámite constitucional por el Senado, el Partido Demócrata Cristiano denunció el carácter político de la huelga.

En sesión de anoche, ante la huelga política declarada en varios campamentos de la gran minería del cobre, dando como motivo el rechazo por la Cámara de Diputados de algunos artículos del proyecto de ley de reforma del cobre despachado en segundo trámite constitucional por el Senado, el Partido Demócrata Cristiano denunció el carácter político de la huelga.

En sesión de anoche, ante la huelga política declarada en varios campamentos de la gran minería del cobre, dando como motivo el rechazo por la Cámara de Diputados de algunos artículos del proyecto de ley de reforma del cobre despachado en segundo trámite constitucional por el Senado, el Partido Demócrata Cristiano denunció el carácter político de la huelga.

En sesión de anoche, ante la huelga política declarada en varios campamentos de la gran minería del cobre, dando como motivo el rechazo por la Cámara de Diputados de algunos artículos del proyecto de ley de reforma del cobre despachado en segundo trámite constitucional por el Senado, el Partido Demócrata Cristiano denunció el carácter político de la huelga.

En sesión de anoche, ante la huelga política declarada en varios campamentos de la gran minería del cobre, dando como motivo el rechazo por la Cámara de Diputados de algunos artículos del proyecto de ley de reforma del cobre despachado en segundo trámite constitucional por el Senado, el Partido Demócrata Cristiano denunció el carácter político de la huelga.

En sesión de anoche, ante la huelga política declarada en varios campamentos de la gran minería del cobre, dando como motivo el rechazo por la Cámara de Diputados de algunos artículos del proyecto de ley de reforma del cobre despachado en segundo trámite constitucional por el Senado, el Partido Demócrata Cristiano denunció el carácter político de la huelga.

En sesión de anoche, ante la huelga política declarada en varios campamentos de la gran minería del cobre, dando como motivo el rechazo por la Cámara de Diputados de algunos artículos del proyecto de ley de reforma del cobre despachado en segundo trámite constitucional por el Senado, el Partido Demócrata Cristiano denunció el carácter político de la huelga.

En sesión de anoche, ante la huelga política declarada en varios campamentos de la gran minería del cobre, dando como motivo el rechazo por la Cámara de Diputados de algunos artículos del proyecto de ley de reforma del cobre despachado en segundo trámite constitucional por el Senado, el Partido Demócrata Cristiano denunció el carácter político de la huelga.

En sesión de anoche, ante la huelga política declarada en varios campamentos de la gran minería del cobre, dando como motivo el rechazo por la Cámara de Diputados de algunos artículos del proyecto de ley de reforma del cobre despachado en segundo trámite constitucional por el Senado, el Partido Demócrata Cristiano denunció el carácter político de la huelga.

En sesión de anoche, ante la huelga política declarada en varios campamentos de la gran minería del cobre, dando como motivo el rechazo por la Cámara de Diputados de algunos artículos del proyecto de ley de reforma del cobre despachado en segundo trámite constitucional por el Senado, el Partido Demócrata Cristiano denunció el carácter político de la huelga.

En sesión de anoche, ante la huelga política declarada en varios campamentos de la gran minería del cobre, dando como motivo el rechazo por la Cámara de Diputados de algunos artículos del proyecto de ley de reforma del cobre despachado en segundo trámite constitucional por el Senado, el Partido Demócrata Cristiano denunció el carácter político de la huelga.

En sesión de anoche, ante la huelga política declarada en varios campamentos de la gran minería del cobre, dando como motivo el rechazo por la Cámara de Diputados de algunos artículos del proyecto de ley de reforma del cobre despachado en segundo trámite constitucional por el Senado, el Partido Demócrata Cristiano denunció el carácter político de la huelga.

En sesión de anoche, ante la huelga política declarada en varios campamentos de la gran minería del cobre, dando como motivo el rechazo por la Cámara de Diputados de algunos artículos del proyecto de ley de reforma del cobre despachado en segundo trámite constitucional por el Senado, el Partido Demócrata Cristiano denunció el carácter político de la huelga.

En sesión de anoche, ante la huelga política declarada en varios campamentos de la gran minería del cobre, dando como motivo el rechazo por la Cámara de Diputados de algunos artículos del proyecto de ley de reforma del cobre despachado en segundo trámite constitucional por el Senado, el Partido Demócrata Cristiano denunció el carácter político de la huelga.

En sesión de anoche, ante la huelga política declarada en varios campamentos de la gran minería del cobre, dando como motivo el rechazo por la Cámara de Diputados de algunos artículos del proyecto de ley de reforma del cobre despachado en segundo trámite constitucional por el Senado, el Partido Demócrata Cristiano denunció el carácter político de la huelga.

En sesión de anoche, ante la huelga política declarada en varios campamentos de la gran minería del cobre, dando como motivo el rechazo por la Cámara de Diputados de algunos artículos del proyecto de ley de reforma del cobre despachado en segundo trámite constitucional por el Senado, el Partido Demócrata Cristiano denunció el carácter político de la huelga.

En sesión de anoche, ante la huelga política declarada en varios campamentos de la gran minería del cobre, dando como motivo el rechazo por la Cámara de Diputados de algunos artículos del proyecto de ley de reforma del cobre despachado en segundo trámite constitucional por el Senado, el Partido Demócrata Cristiano denunció el carácter político de la huelga.

En sesión de anoche, ante la huelga política declarada en varios campamentos de la gran minería del cobre, dando como motivo el rechazo por la Cámara de Diputados de algunos artículos del proyecto de ley de reforma del cobre despachado en segundo trámite constitucional por el Senado, el Partido Demócrata Cristiano denunció el carácter político de la huelga.

En sesión de anoche, ante la huelga política declarada en varios campamentos de la gran minería del cobre, dando como motivo el rechazo por la Cámara de Diputados de algunos artículos del proyecto de ley de reforma del cobre despachado en segundo trámite constitucional por el Senado, el Partido Demócrata Cristiano denunció el carácter político de la huelga.

En sesión de anoche, ante la huelga política declarada en varios campamentos de la gran minería del cobre, dando como motivo el rechazo por la Cámara de Diputados de algunos artículos del proyecto de ley de reforma del cobre despachado en segundo trámite constitucional por el Senado, el Partido Demócrata Cristiano denunció el carácter político de la huelga.

En sesión de anoche, ante la huelga política declarada en varios campamentos de la gran minería del cobre, dando como motivo el rechazo por la Cámara de Diputados de algunos artículos del proyecto de ley de reforma del cobre despachado en segundo trámite constitucional por el Senado, el Partido Demócrata Cristiano denunció el carácter político de la huelga.

En sesión de anoche, ante la huelga política declarada en varios campamentos de la gran minería del cobre, dando como motivo el rechazo por la Cámara de Diputados de algunos artículos del proyecto de ley de reforma del cobre despachado en segundo trámite constitucional por el Senado, el Partido Demócrata Cristiano denunció el carácter político de la huelga.

En sesión de anoche, ante la huelga política declarada en varios campamentos de la gran minería del cobre, dando como motivo el rechazo por la Cámara de Diputados de algunos artículos del proyecto de ley de reforma del cobre despachado en segundo trámite constitucional por el Senado, el Partido Demócrata Cristiano denunció el carácter político de la huelga.

En sesión de anoche, ante la huelga política declarada en varios campamentos de la gran minería del cobre, dando como motivo el rechazo por la Cámara de Diputados de algunos artículos del proyecto de ley de reforma del cobre despachado en segundo trámite constitucional por el Senado, el Partido Demócrata Cristiano denunció el carácter político de la huelga.

En sesión de anoche, ante la huelga política declarada en varios campamentos de la gran minería del cobre, dando como motivo el rechazo por la Cámara de Diputados de algunos artículos del proyecto de ley de reforma del cobre despachado en segundo trámite constitucional por el Senado, el Partido Demócrata Cristiano denunció el carácter político de la huelga.

En sesión de anoche, ante la huelga política declarada en varios campamentos de la gran minería del cobre, dando como motivo el rechazo por la Cámara de Diputados de algunos artículos del proyecto de ley de reforma del cobre despachado en segundo trámite constitucional por el Senado, el Partido Demócrata Cristiano denunció el carácter político de la huelga.

En sesión de anoche, ante la huelga política declarada en varios campamentos de la gran minería del cobre, dando como motivo el rechazo por la Cámara de Diputados de algunos artículos del proyecto de ley de reforma del cobre despachado en segundo trámite constitucional por el Senado, el Partido Demócrata Cristiano denunció el carácter político de la huelga.

En sesión de anoche, ante la huelga política declarada en varios campamentos de la gran minería del cobre, dando como motivo el rechazo por la Cámara de Diputados de algunos artículos del proyecto de ley de reforma del cobre despachado en segundo trámite constitucional por el Senado, el Partido Demócrata Cristiano denunció el carácter político de la huelga.

En sesión de anoche, ante la huelga política declarada en varios campamentos de la gran minería del cobre, dando como motivo el rechazo por la Cámara de Diputados de algunos artículos del proyecto de ley de reforma del cobre despachado en segundo trámite constitucional por el Senado, el Partido Demócrata Cristiano denunció el carácter político de la huelga.

En sesión de anoche, ante la huelga política declarada en varios campamentos de la gran minería del cobre, dando como motivo el rechazo por la Cámara de Diputados de algunos artículos del proyecto de ley de reforma del cobre despachado en segundo trámite constitucional por el Senado, el Partido Demócrata Cristiano denunció el carácter político de la huelga.

En sesión de anoche, ante la huelga política declarada en varios campamentos de la gran minería del cobre, dando como motivo el rechazo por la Cámara de Diputados de algunos artículos del proyecto de ley de reforma del cobre despachado en segundo trámite constitucional por el Senado, el Partido Demócrata Cristiano denunció el carácter político de la huelga.

En sesión de anoche, ante la huelga política declarada en varios campamentos de la gran minería del cobre, dando como motivo el rechazo por la Cámara de Diputados de algunos artículos del proyecto de ley de reforma del cobre despachado en segundo trámite constitucional por el Senado, el Partido Demócrata Cristiano denunció el carácter político de la huelga.

En sesión de anoche, ante la huelga política declarada en varios campamentos de la gran minería del cobre, dando como motivo el rechazo por la Cámara de Diputados de algunos artículos del proyecto de ley de reforma del cobre despachado en segundo trámite constitucional por el Senado, el Partido Demócrata Cristiano denunció el carácter político de la huelga.

En sesión de anoche, ante la huelga política declarada en varios campamentos de la gran minería del cobre, dando como motivo el rechazo por la Cámara de Diputados de algunos artículos del proyecto de ley de reforma del cobre despachado en segundo trámite constitucional por el Senado, el Partido Demócrata Cristiano denunció el carácter político de la huelga.

En sesión de anoche, ante la huelga política declarada en varios campamentos de la gran minería del cobre, dando como motivo el rechazo por la Cámara de Diputados de algunos artículos del proyecto de ley de reforma del cobre despachado en segundo trámite constitucional por el Senado, el Partido Demócrata Cristiano denunció el carácter político de la huelga.

En sesión de anoche, ante la huelga política declarada en varios campamentos de la gran minería del cobre, dando como motivo el rechazo por la Cámara de Diputados de algunos artículos del proyecto de ley de reforma del cobre despachado en segundo trámite constitucional por el Senado, el Partido Demócrata Cristiano denunció el carácter político de la huelga.

En sesión de anoche, ante la huelga política declarada en varios campamentos de la gran minería del cobre, dando como motivo el rechazo por la Cámara de Diputados de algunos artículos del proyecto de ley de reforma del cobre despachado en segundo trámite constitucional por el Senado, el Partido Demócrata Cristiano denunció el carácter político de la huelga.

En sesión de anoche, ante la huelga política declarada en varios campamentos de la gran minería del cobre, dando como motivo el rechazo por la Cámara de Diputados de algunos artículos del proyecto de ley de reforma del cobre despachado en segundo trámite constitucional por el Senado, el Partido Demócrata Cristiano denunció el carácter político de la huelga.

FINALIZO SEMANA DE RECUERDO PARA PEDRO AGUIRRE CERDA, EL PRESIDENTE QUE INICIO LA REVOLUCION INDUSTRIAL EN CHILE

Homenaje se efectuó en su memoria en el Teatro Municipal

Con un acto efectuado ayer en la tarde en el Teatro Municipal, el Partido Radical puso término a la "Semana de Recuerdo a Pedro Aguirre Cerda".

El presidente de esta colectividad política, senador Humberto Enriquez, hizo una reseña de la labor realizada por la directiva que preside y se refirió a la actitud del radicalismo frente al Gobierno.

Enriquez reiteró que atendiéndose al voto político aprobado por la Convención, el Partido Radical se encuentra en la oposición al Gobierno y en independencia respecto a cualquier otra fuerza política.

Aunque reconoció la necesidad de introducir reformas a la Constitución vigente, Enriquez se pronunció en contra de la mayoría de las enmiendas propuestas por el Ejecutivo. Luego se lamentó que no se conociera el texto del proyecto de Reforma Agraria que ha anunciado el Gobierno.

Hablando de la organización interna del Partido, el senador Enriquez expresó que de acuerdo con los nuevos estatutos aprobados por la Convención, el Comité Ejecutivo Nacional no tiene facultad "ni la completa ni la parcial" para expulsar arbitrariamente a ningún radical. Agregó que esto estaba entregado al Tribunal Supremo.

El presidente radical formuló un llamado a los organismos de difusión para que presten su concurso al partido. También pidió a sus correligionarios que pasen sus cuotas, porque el P. R. está en aflicta situación económica.

OTROS ORADORES. Con anterioridad a las palabras del senador Enriquez, se desarrolló el siguiente programa con la intervención de los oradores que se indican: Discurso de la presidenta del Centro Femenino "Cora Cid de Castro", Sra. Guillermina Calderón; Saludo del presidente de la Comisión Organizadora del Congreso Gremial, Mario Astorza; Discurso del presidente del Comité Radical de la Cámara de Diputados, Jorge Ibáñez Vergara; Discurso del presidente del Comité Radical del Senado, Jonás Gómez G.; Discurso de la presidenta de la Organización Nacional Femenina, Sra. Inés Enriquez F.; Saludo del presidente nacional de la Juventud, Arturo Venegas G.

DONACION A HOSPITAL PSIQUIATRICO



Miembros directivos de la Obra Filantrópica y Asistencia Social Adventista, presididos por el titular de la entidad, Adán Mayer Weimer, en la tarde de ayer concurrieron al Hospital Psiquiátrico de esta capital, con el objeto de hacer efectiva una donación callosa de la institución a los pacientes de escasos recursos allí internados. El gesto fue ampliamente agradecido por el Director del Establecimiento de Salud, quien, a nombre de los favorecidos, y en representación del hospital, hizo presente su reconocimiento por esta acción de solidaridad social. La donación consistió en 516 prendas de ropa para enfermos de ambos sexos, y gran parte de ellos fue testigo de ese acto. EN EL GRABADO: El presidente de la Obra Filantrópica y Asistencia Social Adventista, hace entrega de la donación de la entidad al Director del Hospital, Dr. Raúl Jelic, y a la Asistenten Social, señora Lelia Díaz.

ACONCAGUA II NAVEGA EN EL PACIFICO RUMBO HACIA NUEVA YORK Y VALPARAISO

Ceremonia de entrega oficial de dicha nave a la Compañía Sudamericana de Vapores se efectuó el viernes 15 de octubre, a medianoche, en el puerto. Personalidades que asistieron al acto

A miles de millas de distancia se materializó a medianoche del viernes 15 de octubre, desde los astilleros de Ishikawajima-Harima Heavy Industries de Yokohama, la operación de la Compañía Sudamericana de Vapores en Valparaíso, la operación de la nave "Aconcagua II", construida en Valparaíso, la cual puso en poder de dicha Compañía al nuevo buque "Aconcagua II", construido en astilleros de Japón. Mediante el uso del "telex" fue posible, casi con simultaneidad, proceder a los actos que permitieron el finiquito de la operación en referencia.



Personas que concurrieron al almuerzo ofrecido por el señor Luis E. Gubler, gerente general de la C.S.A.V., con motivo de la ceremonia de la entrega del "Aconcagua II". Sentado, al centro, el señor Gubler. A su lado están los señores Eisuke Murakami, representante de I.H.I., y Tatsuo Aoki, representante del Dai-ichi Bank Ltd. De pie, de izquierda a derecha, entre otros, aparecen los señores Edmundo Pérez, secretario abogado de C.S.A.V.; Eduardo Charne, gerente de SONAP; Osvaldo Rengifo y Rafael Eyzaguirre, abogados de I.H.I.; Raúl Allard, abogado de S.A.A.M.; Pedro Galarza, gerente de C.S.A.V. Santiago; Jorge Pinochet y Juan Bambach, subgerentes C.S.A.V., y Patricio Falcone, gerente C.S.A.V. Valparaíso.

cumento de hipoteca el señor Eisuke Murakami, asesorado por los abogados consultores de dicha firma, señores Osvaldo Rengifo y Rafael Eyzaguirre. Por parte del Dai-ichi Bank de Tokio, que financió la operación, firmó el señor Tatsuo Aoki. Luego que el Consol de Chile en Japón, señor Sergio Silva Piderit, otorgó el "pasavante", la tripulación se hizo cargo oficialmente de la nave, zarpando de inmediato hacia Valparaíso vía Nueva York. El "Aconcagua II" fue inscrito en el Registro de Naves Mercantes con el número 1.638. En la misma ocasión estaba presente el Director del Litoral y Marina Mercante Nacional, contralmirante Fernando Porta Angulo. Las inscripciones correspondientes fueron hechas ante el Conservador de Bienes Raíces, señor Jorge Veloso.

Durante el acto sirvió de notario suplente, el abogado señor Patricio Chelwey. A mediodía del viernes 15, o sea, horas antes de tan importante ceremonia, el gerente general de la Compañía Sudamericana de Vapores ofreció un almuerzo en los comedores de la Compañía a los representantes de los astilleros japoneses, del Banco de Tokio, altos jefes de la Armada, y a personaleros de dicha Compañía que presenciaron la formalización del acto a que hemos hecho referencia.



La comunicación radial directa entre Japón y Valparaíso capta el momento histórico para nuestra Marina Mercante cuando se anuncia que la nueva nave construida en dicho país fue entregada a la C.S.A.V. Observan el "telex" que transmite el comunicado el contralmirante Fernando Porta Angulo; el Auditor Naval, Jorge Iglesias; el gerente de la C.S.A.V. en Valparaíso, Patricio Falcone, y el secretario abogado de dicha compañía, Edmundo Pérez.



Durante la formalización de la entrega del "Aconcagua II" en las oficinas de la C.S.A.V. en Valparaíso, aparecen el señor Pedro Galarza, gerente en Santiago de la Compañía Sudamericana de Vapores, firmando la escritura de hipoteca del "Aconcagua II"; el señor Eisuke Murakami, representante de los Astilleros japoneses; el señor Tatsuo Aoki, representante del Dai-ichi Bank, que financió la operación, y otras personalidades.

SE ACABAN LAS MALAS COSECHAS CON

SUPERFOSFATO TRIPLE

46/48% P-20-5

CHACRAS — CULTIVOS INDUSTRIALES — HORTALIZAS CEREALES — VIÑAS Y FRUTALES

DOSIS: 200 A 300 Kg. x Ha.

BANCO DEL ESTADO DE CHILE SECCION COMERCIAL



BALDUINO ES EL QUINTO MONARCA BELGA DESDE LA FUNDACION DE LA DINASTIA

El Rey Balduino es el quinto Rey de los belgas. Antes de él han desempeñado sucesivamente el papel de Regente los Reyes Leopoldo I, Leopoldo II, Alberto I y Leopoldo III.

La fundación de la dinastía belga data del año 1830, del inicio de la guerra de la independencia, durante la cual los belgas sublevaron rechazaron al ejército holandés del Príncipe Federico. Los primeros representantes electos del pueblo belga dieron al país un régimen monárquico constitucional. El Congreso Nacional reunió sus sufragios en la persona de un príncipe alemán, establecido en Inglaterra y estrechamente emparentado con la familia real británica, Leopoldo de Saxe-Coburgo, tío y consejero de la Reina Victoria.

El nuevo soberano, que tomó el nombre de Leopoldo I, entró oficialmente en Bruselas, el 21 de julio de 1831. Es ésta la fecha que los belgas conmemoran cada año en

Bélgica como fiesta nacional. En 1832, el Rey se casa con la Princesa Luisa de Orléans, que debía morir en 1840. Tuvieron cuatro hijos: el Príncipe Luis-Felipe, muerto a la edad de un año; el Príncipe Leopoldo (el futuro Leopoldo II), el Príncipe Felipe (padre del futuro Alberto I), y la Princesa María Carlota, que se casa en 1857 con el Archiduque Maximiliano de Austria, que será el Emperador de México.

En teoría, los poderes del Rey eran minúsculos: la Constitución, extremadamente liberal, separaba estrictamente los poderes ejecutivo, legislativo, y judicial. No reconocía además ninguna otra soberanía que la del pueblo, que encontraba su expresión a través del órgano de sus representantes legales, ante los cuales los ministros, nombrados por el Rey, eran responsables. Pero en la práctica, en este reino donde de todo estaba aún por crear, el papel del soberano no dejó de ser fundamental.

Desde el principio, el Rey Leopoldo I se dedicó al desarrollo económico del país, que estaba fuertemente sacudido por los acontecimientos de 1830 y promovió especialmente, la creación de una red de ferrocarriles. Alrededor de él, en el continente europeo, todos los tronos habían sido derrocados o sacudidos, mientras Bélgica quedaba en la oasis de calma y de orden, gracias a la Constitución, establecida sobre bases progresistas. Durante toda la duración de su reinado, el Rey se esfuerza por dar soluciones moderadas a los grandes problemas que apasionaban entonces a la opinión pública, como por ejemplo la cuestión de la libertad de la cosechadura. En el plano internacional, el Rey, representante de varias familias reinantes en Europa, gozaba de un gran prestigio, que permitió al joven Estado sobrevivir. Cuando Leopoldo I murió, en 1865, su hijo, el Príncipe Leopoldo, sube al trono. Se había casado en 1853 con la Archiduquesa María Enriqueta de Austria, que murió en 1902.

portante minoría de la población había juzgado inoportuno una vuelta del Rey al trono. Leopoldo III vivió aún 5 años exiliado en Preigny, Suiza. En julio de 1930, la familia real vuelve a Bélgica e inmediatamente el Rey Leopoldo III pide al gobierno y al Parlamento la votación de una ley que asegure la delegación de sus poderes a su hijo primogénito, el Príncipe Balduino.

Un año más tarde, el 17 de julio de 1931, el Príncipe Balduino presta el juramento constitucional de soberano y es nombrado Rey de los belgas. El 15 de diciembre de 1930, se casa en Bruselas con doña Fabiola de Mora y Aragón. Los soberanos no tienen hijos.

Los soberanos tuvieron cuatro hijos: la Princesa Luisa María, el Príncipe Leopoldo, muerto a la edad de 10 años; la Princesa Estefanía y la Princesa Clementina. Apoyándose sobre las sólidas bases que había heredado, el Rey Leopoldo II condujo a su país hacia una expansión mundial y un progreso económico inigualables.

En el plano interior, su reino está marcado por un acontecimiento esencial: la revisión constitucional de 1893 acuerda el derecho al voto de todos los belgas.

Pero el Rey consagra, sobre todo, sus esfuerzos al exterior, a la búsqueda de salidas nuevas y a la expansión colonial. Su obra capital es la creación de todas las obras en África Central, del Estado Independiente del Congo, de las cuales él es Alcalde y propietario. Fomentando a disposición su fortuna personal y con algunos colaboradores, el Rey creó en este territorio, 30 veces más grande que Bélgica, una administración eficaz, ferrocarriles, es-

El reinado de Leopoldo III se inició de manera trágica. Efectivamente, un año después de la muerte de su tío, Leopoldo II, pierde a su mujer, la Reina Astrid, muerta en un accidente de automóvil en Küssnacht, Suiza. Algunos años más tarde, la situación internacional se ensombrece y el 10 de mayo de 1940, el país se ve invadido de nuevo por las tropas alemanas. Después de 18 días de lucha sin igual, el Rey Leopoldo, acorralado a las orillas del mar, con su ejército, capitula después de haber advertido a los aliados de la situación sin salida en la cual se encontraba.

El Rey, participando de la suerte de sus tropas, se encontró detenido en su castillo de Laeken, mientras que el gobierno belga pasa a Inglaterra para continuar la lucha. En 1944, el Rey, su nueva esposa, la Princesa Liliana y los Príncipes son deportados a Alemania.

El hermano del Rey, el Príncipe Carlos, es elegido entonces Regente del Reino en vísperas de la liberación de Bruselas. En el intervalo, una im-

El Rey Balduino tiene también una hermana, la Princesa Josefina Carlota, que se ha casado en 1953 con el Gran Duque Juan de Luxemburgo y que ha efectuado recientemente un viaje oficial a Brasil, en el mes de septiembre de 1965.

En cuanto al Rey Leopoldo III, retirado de la vida política, se consagra a las investigaciones zoológicas y botánicas que siempre habían sido sus pasiones. Hace muchos viajes, especialmente a América Latina. Se trajo de una reciente expedición al Amazonas una amplia colección de muestras y observaciones científicas. Ha visitado, en 1963, Argentina y Brasil, mientras que la Princesa Liliana ha participado en un Congreso de Cardiólogos en Chile. Por su parte, la Reina madre Isabel conserva todo su tiempo al Patronato de las actividades artísticas y en particular al célebre concurso musical internacional que lleva su nombre, (Jacques Elias).



de la República, Eduardo Frei, da la bienvenida a los Monarcas de Bélgica, poco después de su llegada a Los Cerrillos procedentes de México. EN EL GRABADO, además de S.E., están el Rey Balduino la Reina Fabiola y la Primera Dama chilena, señora María Ruiz-Tagle de Frei.

Influencias de Bélgica en la América Latina

La visita de su soberano, Bélgica aparece en el escenario de América Latina en una ausencia de casi medio siglo, la primera guerra mundial, en efecto, los belgas estuvieron presentes en diversas partes del continente, levantando fábricas, construyendo líneas de tranvías, etc. De esta manera, como el primer ferrocarril de Brasil, la visita de su soberano, Bélgica aparece en el escenario de América Latina en una ausencia de casi medio siglo, la primera guerra mundial, en efecto, los belgas estuvieron presentes en diversas partes del continente, levantando fábricas, construyendo líneas de tranvías, etc. De esta manera, como el primer ferrocarril de Brasil,

también construido por belgas. Algunas sociedades mineras y químicas se instalaron, asimismo, en América del Sur y se integraron rápidamente a las respectivas economías nacionales. Sin embargo, la presencia belga disminuyó a medida que todos los esfuerzos de este país se concentraban en el Congo.

En 1960, año en que el Congo obtuvo su independencia, algunas empresas belgas enviaron misiones en América Latina para estudiar las posibilidades de esta región. En realidad, estas misiones tuvieron poco éxito. Se intentó, por ejemplo, radicar algunos grupos de antiguos colonos del Congo en el Brasil. Sin embargo, las perturbaciones de la cooperativa agrícola belga de Botucatu, en este país, apasionaron por un momento la opinión pública y frenaron la posible emigración.

América Latina cualquier tipo de complejo industrial, sean estos medianos o pequeños. Por lo que se refiere al gobierno, la suma destinada por Bélgica a la ayuda para los países en vías de desarrollo fue de unos 85 millones de dólares, en 1964. Aunque estuvo destinada en su casi totalidad al Congo, desde hace dos años, se nota una clara tendencia a la diversificación de la misma hacia varios países de diversos continentes. Por otra parte, Bélgica ha ofrecido en los últimos dos años, una asistencia en forma de becas de estudios y estancias en institutos de enseñanza belga. En el curso de este programa, 150 estudiantes han sido recibidos en Bélgica en 1964. Jacques Elias,

Establecimientos Gratry (Chile) S.A. C. e I.
VIÑA DEL MAR - SANTIAGO
DAN LA MAS CORDIAL BIENVENIDA A SUS MAJESTADES
LOS REYES DE BELGICA



EMPRESA NACIONAL DE ELECTRICIDAD S. A.

"ENDESA"

CAPITAL
Capital Autorizado ... E\$ 800.000.000
Capital suscrito y pagado ... 350.000.000

BALANCE GENERAL AL 30 DE JUNIO DE 1965

Correspondiente al período entre el 1º de Julio de 1964 al 30 de Junio de 1965

ACTIVO

ACTIVO INMOVILIZADO (NOTAS I Y IV)

Sistemas eléctricos en servicio	E\$ 1.045.076.428	
Menos: Retiros por aprobar en Dirección General de Servicios Eléctricos	E\$ 5.936.047	
Extensiónes financiadas por terceros	8.741.517	14.677.564
	E\$ 1.030.399.864	
Menos: Depreciación:		
Acumulada	E\$ 207.408.885	
Menos: Retiros por aprobar en Dirección General de Servicios Eléctricos	2.480.489	E\$ 204.928.396
Del Ejercicio	33.796.607	238.725.003
Obras en ejecución	E\$ 223.244.937	
Materiales destinados a la construcción	26.073.868	E\$ 249.318.805
Otros bienes físicos	E\$ 47.063.058	
Menos: Depreciación	19.073.829	27.986.229
		E\$ 277.305.034
		E\$ 1.068.978.895

INVERSIONES Y AVANCES A COMPANIAS SUBSIDIARIAS

Inversiones — Al valor nominal	E\$ 4.090.165	
Avances	467.898	4.558.063

ACTIVO REALIZABLE

Acciones y bonos — Valor nominal o de compra	E\$ 14.313.797	
Letras por cobrar	6.930.243	7.383.464
Menos: Letras descontadas y endosadas a terceros		22.751.514
Cuentas por cobrar, menos reserva		24.547.233
Materiales en existencia y en tránsito al costo, para explotación		337.524
Depósitos varios		381.744
Mercederías de Pulpería		55.321.720

ACTIVO DISPONIBLE

Caja y Bancos		7.393.979
---------------	--	-----------

ACTIVO TRANSITORIO

Investigaciones y estudios de futuras obras (NOTA IV)	E\$ 6.093.585	
Cuentas por rendir y pagos anticipados	1.316.615	
Reparaciones en curso y otros	1.429.337	8.839.537

E\$ 1.145.092.194

PASIVO

PASIVO NO EXIGIBLE

Capital: (NOTA II)		
349.775.000 acciones serie "A" de E\$ 1 cada una, pagadas	E\$ 349.775.000	
225.000 acciones serie "B" de E\$ 1 cada una, pagadas	225.000	
	E\$ 350.000.000	
Reserva legal	10.453.963	
Corporación de Fomento de la Producción:		
Avances en cuenta corriente y aportes Ley del Cobre para ser suscritos en acciones (NOTA III)	121.743.309	
Aportes de terceros para ser suscritos en acciones (NOTA III)	1.023.079	
Reserva de Capital (NOTA IV)	1.140.745	
Reserva proveniente de utilidades y cargos a operaciones	14.851.684	
Reserva por revalorizaciones legales	451.941.090	
Fluctuación de valores	3.558.670	

PASIVO EXIGIBLE

A largo plazo:		
Corporación de Fomento de la Producción:		
Avances bajo convenios con Banco Internacional	E\$ 98.681.502	
US\$ 30.837.989,37 a E\$ 3,20 (NOTA VI)		
Avances bajo convenio con AID (amortizable en 30 años a partir de Diciembre de 1972, con el 2% de interés anual)	14.437.362	
Aportes reembolsables para extensiones y otros	19.177.370	E\$ 132.296.234
A corto plazo:		
Corporación de Fomento de la Producción:		
Avances Banco Internacional US\$ 2.005.000,00 a E\$ 3,20 (NOTA VI)	E\$ 6.416.000	
Otros cargos en dólares US\$ 442.598,23 a E\$ 3,20	1.416.314	7.832.314
Aportes reembolsables para extensiones y otros	E\$ 738.754	
Documentos y otras cuentas por pagar	11.869.904	
Dividendos por pagar no cobrados	127.362	
Avances y aportes de terceros para órdenes de trabajo	2.015.698	14.732.098

PASIVO TRANSITORIO

Retenciones a contratistas y otros	E\$ 1.144.080	
Impuestos retenidos y acumulados	2.190.217	
Remuneraciones y leyes sociales por pagar	9.264.701	
Provisiones varias y otros	1.690.413	

PERDIDAS Y GANANCIAS

Utilidad del Ejercicio	E\$ 1.145.092.194	
------------------------	-------------------	--

CUENTAS DE ORDEN

Documentos en garantía	E\$ 2.410.083	
Garantía — Directores	110	
Deudores por documentos en garantía	1.002.729	
Empalmes ejecutados	1.432.291	
Autorizaciones CORVI aplicadas a Impuesto Ley 7.600	2.149.512	
Construcciones aceptadas por CORVI, disponibles para futuras aplicaciones Ley 7.600	9.000.000	
Garantías CORFO	2.011.446	
Deudores por facturas controvertidas		E\$ 18.958.950

Acreeedores por documentos en garantía	E\$ 1.144.080	
Acreeedores por garantía de Directores	2.190.217	
Documentos en garantía	9.264.701	
Aportes por empalmes ejecutados	1.690.413	
Acumulación Impuesto Ley 7.600 aplicadas a autorizaciones		
Autorizaciones CORVI por aplicar a Ley 7.600		
Acreeedores garantías CORFO		
Facturas controvertidas		

PERDIDAS Y GANANCIAS

Gastos de explotación	E\$ 32.504.304	
Impuestos y contribuciones	4.826.670	
Depreciación del Activo Inmovilizado (NOTA I)	33.796.607	E\$ 71.127.581
Intereses sobre préstamos en dólares del Banco Internacional y otros		2.451.637
Honorarios del Directorio y Comisiones Técnicas y Finanzas		3.720
Impuestos varios y otros		346.690
Participación del Directorio (Fondo de Remuneraciones CORFO (NOTA VII))		127.214
Ajuste años anteriores		88.138
Gastos aumento de Capital		1.985.573
Utilidad del Ejercicio		21.202.185
		E\$ 97.332.753

Ingresos de explotación	E\$ 97.332.753	
Dividendos percibidos		
Utilidad en venta de materiales, equipos, valores mobiliarios y construcciones de líneas		
Entradas por arriendos y otros		
Intereses varios		

NOTAS EXPLICATIVAS SOBRE LA PREPARACION DEL BALANCE

NOTA I — ACTIVO INMOVILIZADO

Durante el ejercicio se ha revalorizado el activo inmovilizado neto en E\$ 220.268.613 conforme a las disposiciones de la Ley 15.564. La reserva de revalorización ha sufrido cargos en el ejercicio por un valor de E\$ 8.285.615 correspondiente a diferencias de cambio sobre créditos varios en el extranjero, reajustes de aportes reembolsables para extensiones y traslados a otras cuentas de reservas.

Al 30 de Junio de 1965 los pasivos en moneda extranjera han sido revalorizados al cambio de E\$ 3,20 por dólar. De la diferencia de cambio resultante que asciende a E\$ 29.634.147, la suma de E\$ 22.813.137 fue cargada al activo inmovilizado, y el saldo, a bodegas y otras cuentas, de acuerdo con la ubicación, destino y uso del material adquirido con los créditos existentes.

La depreciación del ejercicio de los sistemas eléctricos y establecimientos de distribución en servicio ha sido calculada de acuerdo con tasas técnicas generalmente aceptadas por el Servicio de Impuestos Internos. Esto significa un cambio de procedimiento con respecto al ejercicio anterior en que se aplicaron tasas fijadas por la Dirección General de Servicios Eléctricos, de lo cual ha resultado un mayor cargo de E\$ 14.513.515 a las operaciones del ejercicio 1964-1965.

Las inversiones en materiales destinados a la construcción, que en ejercicios anteriores fueron presentadas en el Activo Realizable, conjuntamente con los materiales adquiridos para la explotación, han sido presentadas en este ejercicio en el Activo Inmovilizado, en razón de que, al ser consumidos, incrementarán el valor de los sistemas eléctricos. El valor de dichos materiales de Construcción asciende a la suma de E\$ 26.073.868.

NOTA II — AUMENTO DE CAPITAL

Durante el ejercicio se aumentó el capital suscrito y pagado de E\$ 300.000.000 a E\$ 350.000.000 dentro de la autorización del Decreto N° 906 del Ministerio de Hacienda de fecha 19 de Marzo de 1964, que autorizó elevar el capital de la Empresa a E\$ 350.000.000. El aumento de E\$ 50.000.000 en el ejercicio fue cubierto mediante capitalización de avances CORFO por E\$ 46.838.996 y aportes de terceros por E\$ 3.161.004.

Por Decreto N° 1071 del Ministerio de Hacienda de fecha 28 de Abril de 1965, se autorizó un nuevo aumento de capital a E\$ 800.000.000.

NOTA III — APORTES DE CORFO

En conformidad a acuerdos adoptados por el Consejo de la Corporación de Fomento de la Producción, los avances que se han puesto o se pongan a disposición de la ENDESA para la prosecución del Plan de Electrificación del País, serán suscritos en acciones de la Empresa. En el curso del ejercicio se capitalizó avances por valor de E\$ 46.838.996, quedando un saldo al 30 de Junio de 1965 de E\$ 121.743.309 el cual, por las razones expuestas, ha sido considerado dentro del pasivo no exigible.

Por razones análogas, los aportes de terceros para ser suscritos en acciones de ENDESA, ascendentes a E\$ 1.032.079, también han sido incluidos en el pasivo no exigible.

NOTA IV — RESERVA DE CAPITAL

El costo de obras y estudios incluye un cálculo de intereses durante la construcción de un 5% anual hasta el año 1956 inclusive, y 7% anual a partir del 1º de Enero de 1957, calculados mensualmente sobre el valor, excluidas las revalorizaciones, invertido en cada sistema y en los estudios. En el presente ejercicio se han incluido por primera vez en este cálculo los equipos de construcción, que figuran en el Balance en el rubro Otros bienes físicos, y también los materiales destinados a la construcción, lo que ha incrementado en E\$ 2.953.943 el cálculo del ejercicio.

Los referidos intereses ascendieron en conjunto a E\$ 34.099.883 al 30 de Junio de 1965, suma que ha sido abonada a Reserva de Capital, la cual ha sufrido cargos por los intereses correspondientes hasta el 30 de Junio de 1965 por E\$ 32.959.138. Esta última cantidad incluye E\$ 13.046.229 pagados en el presente ejercicio.

NOTA V — CONVENIOS DE PRESTAMOS CON EL BANCO INTERNACIONAL DE RECONSTRUCCION Y OTROS

Para financiar la adquisición en el extranjero de equipos y maquinarias para sus sistemas eléctricos, ENDESA ha celebrado, conjuntamente con la Corporación de Fomento de la Producción como co-solicitante, y con el Estado de Chile como fiador, compromisos de préstamos que al 30 de Junio de 1965 ascienden a US\$ 68.400.000, de acuerdo a los convenios cuyo estado y condiciones se detallan a continuación:

Fecha Convenio	Préstamo N°	Monto préstamo US\$	Monto girado US\$	Interés y Comisión	Cargo s/ Capital no girado	Vencimiento
25-X-48	5 CH	13.500.000	13.500.000	4,5%	—	Julio 19, 1968
19-XI-56	153 CH	15.000.000	15.000.000	5,0%	—	Oct. 15, 1976
30-XII-59	244 CH	32.500.000	18.443.217	6,0%	0,75%	Abril 15, 1968
12-II-65	402 CH	4.400.000	325.756	5,5%	0,375%	Abril 15, 1968
		65.400.000	47.268.973			

Las amortizaciones efectuadas hasta la fecha están de acuerdo con los términos de los convenios. Además, se incluye bajo obligaciones a largo plazo créditos recibidos de las siguientes entidades extranjeras: M.N. Rothschild & Sons, £ 154.368, Consorcio de Bancos Suizos, F.S. 3.153.699, y E.S. 917.502.

NOTA VI — PARTICIPACION DE DIRECTORES (FONDO DE REMUNERACIONES CORFO)

Según reglamentaciones de la Corporación de Fomento de la Producción, las participaciones de los directores que la representan en sus sociedades filiales forman parte de su fondo de remuneraciones y se distribuye de acuerdo con normas preestablecidas.

EDGARDO MARTIN LARA

Contador General
C. C. 3039 — Lic. 5.784

ANTONIO YANSENS RIOS

Jefe Depto. Contabilidad y Tesorería
C. C. 702 — Lic. 4.461

RENATO E. SALAZAR

Gerente General

Certificamos haber revisado los saldos de las cuentas y estar conforme con el Libro Mayor.

JUAN SUAREZ SABUGAL

Inspector de Cuentas

EDUARDO GUERRA MOLINA

Inspector de Cuentas

INFORME DE LOS AUDITORES

A los señores Presidente y Directores de la Empresa Nacional de Electricidad S.A.:

Hemos efectuado un examen del Balance General de la Empresa Nacional de Electricidad S.A., al 30 de Junio de 1965, y de la correspondiente cuenta de Ganancias y Pérdidas por el Ejercicio terminado en esa fecha. Nuestro examen fue practicado de acuerdo con normas de auditoría generalmente aceptadas, e incluyó comprobaciones parciales de la contabilidad y la aplicación de otros procedimientos de auditoría, en la medida que consideramos necesaria en las circunstancias.

En nuestra opinión, el referido Balance General y la correspondiente cuenta de Ganancias y Pérdidas, con las notas insertas, han sido correctamente preparados para demostrar la situación financiera de la Empresa Nacional de Electricidad S.A., al 30 de Junio de 1965, y los resultados de sus operaciones por el ejercicio, de acuerdo con principios y normas técnico-contables generalmente aceptados. Estos principios han sido aplicados uniformemente con los del ejercicio anterior, con la excepción del cambio en la base del cálculo de la depreciación del activo inmovilizado, explicado en la Nota I, con el cual concurremos.

LESLIE A. NICOL

C. C. 1494

SANTIAGO, 4 de Octubre de 1965.

PRICE WATERHOUSE PEAT & CO.

Cámara de Diputados

SESION 6ª EXTRAORDINARIA, EN MIERCOLES 20 DE OCTUBRE DE 1965

(De 20.45 a 22.35 horas)

PRESIDENCIA DEL SEÑOR PAPIC

SECRETARIOS, LOS SEÑORES KAEMPF Y LARRAIN

(Versión Oficial)

El caso, tan conocido, del ex Tesorero de la campaña presidencial, el señor Puig, que ha sido beneficiado con esas importaciones de todas maneras, ellas han provocado graves trastornos de que se están malgastando enormes sumas de dinero, que el pueblo debe financiar.

—HABLAN VARIOS SEÑORES DIPUTADOS A LA VEZ. El señor ACUÑA.—...

El señor ACUÑA.— Su Señoría puede disponer del tiempo de su Comité.

El señor ACUÑA.— El Honorable señor ACUÑA no desea ser interrumpido.

Puede continuar Su Señoría.

El señor ACUÑA.— Estamos en conocimiento de que la carne de vacuno comprada en Argentina se está pagando a un precio extraordinariamente elevado.

El señor ACUÑA.— El Honorable señor ACUÑA no desea ser interrumpido.

El señor ACUÑA.— El Honorable señor ACUÑA no desea ser interrumpido.

El señor ACUÑA.— El Honorable señor ACUÑA no desea ser interrumpido.

El señor ACUÑA.— El Honorable señor ACUÑA no desea ser interrumpido.

El señor ACUÑA.— El Honorable señor ACUÑA no desea ser interrumpido.

El señor ACUÑA.— El Honorable señor ACUÑA no desea ser interrumpido.

El señor ACUÑA.— El Honorable señor ACUÑA no desea ser interrumpido.

El señor ACUÑA.— El Honorable señor ACUÑA no desea ser interrumpido.

El señor ACUÑA.— El Honorable señor ACUÑA no desea ser interrumpido.

El señor ACUÑA.— El Honorable señor ACUÑA no desea ser interrumpido.

El señor ACUÑA.— El Honorable señor ACUÑA no desea ser interrumpido.

El señor ACUÑA.— El Honorable señor ACUÑA no desea ser interrumpido.

El señor ACUÑA.— El Honorable señor ACUÑA no desea ser interrumpido.

El señor ACUÑA.— El Honorable señor ACUÑA no desea ser interrumpido.

El señor ACUÑA.— El Honorable señor ACUÑA no desea ser interrumpido.

El señor ACUÑA.— El Honorable señor ACUÑA no desea ser interrumpido.

El señor ACUÑA.— El Honorable señor ACUÑA no desea ser interrumpido.

El señor ACUÑA.— El Honorable señor ACUÑA no desea ser interrumpido.

El señor ACUÑA.— El Honorable señor ACUÑA no desea ser interrumpido.

El señor ACUÑA.— El Honorable señor ACUÑA no desea ser interrumpido.

El señor ACUÑA.— El Honorable señor ACUÑA no desea ser interrumpido.

El señor ACUÑA.— El Honorable señor ACUÑA no desea ser interrumpido.

El señor ACUÑA.— El Honorable señor ACUÑA no desea ser interrumpido.

El señor ACUÑA.— El Honorable señor ACUÑA no desea ser interrumpido.

El señor ACUÑA.— El Honorable señor ACUÑA no desea ser interrumpido.

El señor ACUÑA.— El Honorable señor ACUÑA no desea ser interrumpido.

El señor ACUÑA.— El Honorable señor ACUÑA no desea ser interrumpido.

El señor ACUÑA.— El Honorable señor ACUÑA no desea ser interrumpido.

El señor ACUÑA.— El Honorable señor ACUÑA no desea ser interrumpido.

El señor ACUÑA.— El Honorable señor ACUÑA no desea ser interrumpido.

El señor ACUÑA.— El Honorable señor ACUÑA no desea ser interrumpido.

El señor ACUÑA.— El Honorable señor ACUÑA no desea ser interrumpido.

El señor ACUÑA.— El Honorable señor ACUÑA no desea ser interrumpido.

El señor ACUÑA.— El Honorable señor ACUÑA no desea ser interrumpido.

El señor ACUÑA.— El Honorable señor ACUÑA no desea ser interrumpido.

El señor ACUÑA.— El Honorable señor ACUÑA no desea ser interrumpido.

El señor ACUÑA.— El Honorable señor ACUÑA no desea ser interrumpido.

Por mi parte, quiero constatar a mi Honorable colega recordándole que el 4 de noviembre próximo vamos a cumplir un año en el Gobierno; y que, en noviembre del año pasado, al hacerse cargo de su puesto el actual Vicepresidente de la Empresa de Comercio Agrícola, este organismo no tenía aprobado ningún balance de los años 1962 y 1963. Además, el balance de 1962 había sido seriamente objetado por la Contraloría General de la República. Sin embargo, el Vicepresidente de aquel entonces no dio cuenta de este hecho al Consejo de la Institución, como consta en las actas del 19 de noviembre del año pasado.

Tengo aquí el informe respectivo de la Contraloría y los antecedentes que el actual Vicepresidente había presentado al Consejo de la Empresa de Comercio Agrícola y a aquel organismo.

El señor ACUÑA.— Inclusive la Honorable señora Carmen Lazo hizo, hace algún tiempo, una denuncia y comprobó personalmente estos hechos, como igualmente el estado de descomposición de una gran partida de pollos que estaban en frigorífico.

El señor ACUÑA.— Inclusive la Honorable señora Carmen Lazo hizo, hace algún tiempo, una denuncia y comprobó personalmente estos hechos, como igualmente el estado de descomposición de una gran partida de pollos que estaban en frigorífico.

El señor ACUÑA.— Inclusive la Honorable señora Carmen Lazo hizo, hace algún tiempo, una denuncia y comprobó personalmente estos hechos, como igualmente el estado de descomposición de una gran partida de pollos que estaban en frigorífico.

El señor ACUÑA.— Inclusive la Honorable señora Carmen Lazo hizo, hace algún tiempo, una denuncia y comprobó personalmente estos hechos, como igualmente el estado de descomposición de una gran partida de pollos que estaban en frigorífico.

El señor ACUÑA.— Inclusive la Honorable señora Carmen Lazo hizo, hace algún tiempo, una denuncia y comprobó personalmente estos hechos, como igualmente el estado de descomposición de una gran partida de pollos que estaban en frigorífico.

El señor ACUÑA.— Inclusive la Honorable señora Carmen Lazo hizo, hace algún tiempo, una denuncia y comprobó personalmente estos hechos, como igualmente el estado de descomposición de una gran partida de pollos que estaban en frigorífico.

El señor ACUÑA.— Inclusive la Honorable señora Carmen Lazo hizo, hace algún tiempo, una denuncia y comprobó personalmente estos hechos, como igualmente el estado de descomposición de una gran partida de pollos que estaban en frigorífico.

El señor ACUÑA.— Inclusive la Honorable señora Carmen Lazo hizo, hace algún tiempo, una denuncia y comprobó personalmente estos hechos, como igualmente el estado de descomposición de una gran partida de pollos que estaban en frigorífico.

El señor ACUÑA.— Inclusive la Honorable señora Carmen Lazo hizo, hace algún tiempo, una denuncia y comprobó personalmente estos hechos, como igualmente el estado de descomposición de una gran partida de pollos que estaban en frigorífico.

El señor ACUÑA.— Inclusive la Honorable señora Carmen Lazo hizo, hace algún tiempo, una denuncia y comprobó personalmente estos hechos, como igualmente el estado de descomposición de una gran partida de pollos que estaban en frigorífico.

El señor ACUÑA.— Inclusive la Honorable señora Carmen Lazo hizo, hace algún tiempo, una denuncia y comprobó personalmente estos hechos, como igualmente el estado de descomposición de una gran partida de pollos que estaban en frigorífico.

El señor ACUÑA.— Inclusive la Honorable señora Carmen Lazo hizo, hace algún tiempo, una denuncia y comprobó personalmente estos hechos, como igualmente el estado de descomposición de una gran partida de pollos que estaban en frigorífico.

El señor ACUÑA.— Inclusive la Honorable señora Carmen Lazo hizo, hace algún tiempo, una denuncia y comprobó personalmente estos hechos, como igualmente el estado de descomposición de una gran partida de pollos que estaban en frigorífico.

El señor ACUÑA.— Inclusive la Honorable señora Carmen Lazo hizo, hace algún tiempo, una denuncia y comprobó personalmente estos hechos, como igualmente el estado de descomposición de una gran partida de pollos que estaban en frigorífico.

El señor ACUÑA.— Inclusive la Honorable señora Carmen Lazo hizo, hace algún tiempo, una denuncia y comprobó personalmente estos hechos, como igualmente el estado de descomposición de una gran partida de pollos que estaban en frigorífico.

El señor ACUÑA.— Inclusive la Honorable señora Carmen Lazo hizo, hace algún tiempo, una denuncia y comprobó personalmente estos hechos, como igualmente el estado de descomposición de una gran partida de pollos que estaban en frigorífico.

El señor ACUÑA.— Inclusive la Honorable señora Carmen Lazo hizo, hace algún tiempo, una denuncia y comprobó personalmente estos hechos, como igualmente el estado de descomposición de una gran partida de pollos que estaban en frigorífico.

El señor ACUÑA.— Inclusive la Honorable señora Carmen Lazo hizo, hace algún tiempo, una denuncia y comprobó personalmente estos hechos, como igualmente el estado de descomposición de una gran partida de pollos que estaban en frigorífico.

El señor ACUÑA.— Inclusive la Honorable señora Carmen Lazo hizo, hace algún tiempo, una denuncia y comprobó personalmente estos hechos, como igualmente el estado de descomposición de una gran partida de pollos que estaban en frigorífico.

El señor ACUÑA.— Inclusive la Honorable señora Carmen Lazo hizo, hace algún tiempo, una denuncia y comprobó personalmente estos hechos, como igualmente el estado de descomposición de una gran partida de pollos que estaban en frigorífico.

El señor ACUÑA.— Inclusive la Honorable señora Carmen Lazo hizo, hace algún tiempo, una denuncia y comprobó personalmente estos hechos, como igualmente el estado de descomposición de una gran partida de pollos que estaban en frigorífico.

El señor ACUÑA.— Inclusive la Honorable señora Carmen Lazo hizo, hace algún tiempo, una denuncia y comprobó personalmente estos hechos, como igualmente el estado de descomposición de una gran partida de pollos que estaban en frigorífico.

El señor ACUÑA.— Inclusive la Honorable señora Carmen Lazo hizo, hace algún tiempo, una denuncia y comprobó personalmente estos hechos, como igualmente el estado de descomposición de una gran partida de pollos que estaban en frigorífico.

El señor ACUÑA.— Inclusive la Honorable señora Carmen Lazo hizo, hace algún tiempo, una denuncia y comprobó personalmente estos hechos, como igualmente el estado de descomposición de una gran partida de pollos que estaban en frigorífico.

El señor ACUÑA.— Inclusive la Honorable señora Carmen Lazo hizo, hace algún tiempo, una denuncia y comprobó personalmente estos hechos, como igualmente el estado de descomposición de una gran partida de pollos que estaban en frigorífico.

El señor ACUÑA.— Inclusive la Honorable señora Carmen Lazo hizo, hace algún tiempo, una denuncia y comprobó personalmente estos hechos, como igualmente el estado de descomposición de una gran partida de pollos que estaban en frigorífico.

El señor ACUÑA.— Inclusive la Honorable señora Carmen Lazo hizo, hace algún tiempo, una denuncia y comprobó personalmente estos hechos, como igualmente el estado de descomposición de una gran partida de pollos que estaban en frigorífico.

El señor ACUÑA.— Inclusive la Honorable señora Carmen Lazo hizo, hace algún tiempo, una denuncia y comprobó personalmente estos hechos, como igualmente el estado de descomposición de una gran partida de pollos que estaban en frigorífico.

El señor ACUÑA.— Inclusive la Honorable señora Carmen Lazo hizo, hace algún tiempo, una denuncia y comprobó personalmente estos hechos, como igualmente el estado de descomposición de una gran partida de pollos que estaban en frigorífico.

El señor ACUÑA.— Inclusive la Honorable señora Carmen Lazo hizo, hace algún tiempo, una denuncia y comprobó personalmente estos hechos, como igualmente el estado de descomposición de una gran partida de pollos que estaban en frigorífico.

El señor ACUÑA.— Inclusive la Honorable señora Carmen Lazo hizo, hace algún tiempo, una denuncia y comprobó personalmente estos hechos, como igualmente el estado de descomposición de una gran partida de pollos que estaban en frigorífico.

El señor ACUÑA.— Inclusive la Honorable señora Carmen Lazo hizo, hace algún tiempo, una denuncia y comprobó personalmente estos hechos, como igualmente el estado de descomposición de una gran partida de pollos que estaban en frigorífico.

El señor ACUÑA.— Inclusive la Honorable señora Carmen Lazo hizo, hace algún tiempo, una denuncia y comprobó personalmente estos hechos, como igualmente el estado de descomposición de una gran partida de pollos que estaban en frigorífico.

El señor ACUÑA.— Inclusive la Honorable señora Carmen Lazo hizo, hace algún tiempo, una denuncia y comprobó personalmente estos hechos, como igualmente el estado de descomposición de una gran partida de pollos que estaban en frigorífico.

El señor ACUÑA.— Inclusive la Honorable señora Carmen Lazo hizo, hace algún tiempo, una denuncia y comprobó personalmente estos hechos, como igualmente el estado de descomposición de una gran partida de pollos que estaban en frigorífico.

El señor ACUÑA.— Inclusive la Honorable señora Carmen Lazo hizo, hace algún tiempo, una denuncia y comprobó personalmente estos hechos, como igualmente el estado de descomposición de una gran partida de pollos que estaban en frigorífico.

El señor ACUÑA.— Inclusive la Honorable señora Carmen Lazo hizo, hace algún tiempo, una denuncia y comprobó personalmente estos hechos, como igualmente el estado de descomposición de una gran partida de pollos que estaban en frigorífico.

El señor ACUÑA.— Inclusive la Honorable señora Carmen Lazo hizo, hace algún tiempo, una denuncia y comprobó personalmente estos hechos, como igualmente el estado de descomposición de una gran partida de pollos que estaban en frigorífico.

El señor ACUÑA.— Inclusive la Honorable señora Carmen Lazo hizo, hace algún tiempo, una denuncia y comprobó personalmente estos hechos, como igualmente el estado de descomposición de una gran partida de pollos que estaban en frigorífico.

El señor ACUÑA.— Inclusive la Honorable señora Carmen Lazo hizo, hace algún tiempo, una denuncia y comprobó personalmente estos hechos, como igualmente el estado de descomposición de una gran partida de pollos que estaban en frigorífico.

El señor ACUÑA.— Inclusive la Honorable señora Carmen Lazo hizo, hace algún tiempo, una denuncia y comprobó personalmente estos hechos, como igualmente el estado de descomposición de una gran partida de pollos que estaban en frigorífico.

la política que ha llevado adelante el Gobierno.

Probablemente, por el poco tiempo disponible, no alcancé a referirme a todas estas materias; pero traté de sintetizar algunas cosas importantes.

Se ha hablado aquí del gasto de divisas. Bueno, los datos estadísticos demuestran que el año pasado se importaron 35 millones de dólares en carne de vacuno.

La señora LAZO.— Modestamente.

El señor MONTT.— Tanto refrigerado como de ganado en pie. Este último alcanzó a ciento veinte mil cabezas, exceptuando los reproductores.

El señor MONTT.— Tanto refrigerado como de ganado en pie. Este último alcanzó a ciento veinte mil cabezas, exceptuando los reproductores.

El señor MONTT.— Tanto refrigerado como de ganado en pie. Este último alcanzó a ciento veinte mil cabezas, exceptuando los reproductores.

El señor MONTT.— Tanto refrigerado como de ganado en pie. Este último alcanzó a ciento veinte mil cabezas, exceptuando los reproductores.

El señor MONTT.— Tanto refrigerado como de ganado en pie. Este último alcanzó a ciento veinte mil cabezas, exceptuando los reproductores.

El señor MONTT.— Tanto refrigerado como de ganado en pie. Este último alcanzó a ciento veinte mil cabezas, exceptuando los reproductores.

El señor MONTT.— Tanto refrigerado como de ganado en pie. Este último alcanzó a ciento veinte mil cabezas, exceptuando los reproductores.

El señor MONTT.— Tanto refrigerado como de ganado en pie. Este último alcanzó a ciento veinte mil cabezas, exceptuando los reproductores.

El señor MONTT.— Tanto refrigerado como de ganado en pie. Este último alcanzó a ciento veinte mil cabezas, exceptuando los reproductores.

El señor MONTT.— Tanto refrigerado como de ganado en pie. Este último alcanzó a ciento veinte mil cabezas, exceptuando los reproductores.

El señor MONTT.— Tanto refrigerado como de ganado en pie. Este último alcanzó a ciento veinte mil cabezas, exceptuando los reproductores.

El señor MONTT.— Tanto refrigerado como de ganado en pie. Este último alcanzó a ciento veinte mil cabezas, exceptuando los reproductores.

El señor MONTT.— Tanto refrigerado como de ganado en pie. Este último alcanzó a ciento veinte mil cabezas, exceptuando los reproductores.

El señor MONTT.— Tanto refrigerado como de ganado en pie. Este último alcanzó a ciento veinte mil cabezas, exceptuando los reproductores.

El señor MONTT.— Tanto refrigerado como de ganado en pie. Este último alcanzó a ciento veinte mil cabezas, exceptuando los reproductores.

El señor MONTT.— Tanto refrigerado como de ganado en pie. Este último alcanzó a ciento veinte mil cabezas, exceptuando los reproductores.

El señor MONTT.— Tanto refrigerado como de ganado en pie. Este último alcanzó a ciento veinte mil cabezas, exceptuando los reproductores.

El señor MONTT.— Tanto refrigerado como de ganado en pie. Este último alcanzó a ciento veinte mil cabezas, exceptuando los reproductores.

El señor MONTT.— Tanto refrigerado como de ganado en pie. Este último alcanzó a ciento veinte mil cabezas, exceptuando los reproductores.

El señor MONTT.— Tanto refrigerado como de ganado en pie. Este último alcanzó a ciento veinte mil cabezas, exceptuando los reproductores.

El señor MONTT.— Tanto refrigerado como de ganado en pie. Este último alcanzó a ciento veinte mil cabezas, exceptuando los reproductores.

El señor MONTT.— Tanto refrigerado como de ganado en pie. Este último alcanzó a ciento veinte mil cabezas, exceptuando los reproductores.

El señor MONTT.— Tanto refrigerado como de ganado en pie. Este último alcanzó a ciento veinte mil cabezas, exceptuando los reproductores.

El señor MONTT.— Tanto refrigerado como de ganado en pie. Este último alcanzó a ciento veinte mil cabezas, exceptuando los reproductores.

El señor MONTT.— Tanto refrigerado como de ganado en pie. Este último alcanzó a ciento veinte mil cabezas, exceptuando los reproductores.

El señor MONTT.— Tanto refrigerado como de ganado en pie. Este último alcanzó a ciento veinte mil cabezas, exceptuando los reproductores.

El señor MONTT.— Tanto refrigerado como de ganado en pie. Este último alcanzó a ciento veinte mil cabezas, exceptuando los reproductores.

El señor MONTT.— Tanto refrigerado como de ganado en pie. Este último alcanzó a ciento veinte mil cabezas, exceptuando los reproductores.

El señor MONTT.— Tanto refrigerado como de ganado en pie. Este último alcanzó a ciento veinte mil cabezas, exceptuando los reproductores.

El señor MONTT.— Tanto refrigerado como de ganado en pie. Este último alcanzó a ciento veinte mil cabezas, exceptuando los reproductores.

El señor MONTT.— Tanto refrigerado como de ganado en pie. Este último alcanzó a ciento veinte mil cabezas, exceptuando los reproductores.

El señor MONTT.— Tanto refrigerado como de ganado en pie. Este último alcanzó a ciento veinte mil cabezas, exceptuando los reproductores.

El señor MONTT.— Tanto refrigerado como de ganado en pie. Este último alcanzó a ciento veinte mil cabezas, exceptuando los reproductores.

El señor MONTT.— Tanto refrigerado como de ganado en pie. Este último alcanzó a ciento veinte mil cabezas, exceptuando los reproductores.

El señor MONTT.— Tanto refrigerado como de ganado en pie. Este último alcanzó a ciento veinte mil cabezas, exceptuando los reproductores.

El señor MONTT.— Tanto refrigerado como de ganado en pie. Este último alcanzó a ciento veinte mil cabezas, exceptuando los reproductores.

El señor MONTT.— Tanto refrigerado como de ganado en pie. Este último alcanzó a ciento veinte mil cabezas, exceptuando los reproductores.

El señor MONTT.— Tanto refrigerado como de ganado en pie. Este último alcanzó a ciento veinte mil cabezas, exceptuando los reproductores.

El señor MONTT.— Tanto refrigerado como de ganado en pie. Este último alcanzó a ciento veinte mil cabezas, exceptuando los reproductores.

El señor MONTT.— Tanto refrigerado como de ganado en pie. Este último alcanzó a ciento veinte mil cabezas, exceptuando los reproductores.

El señor MONTT.— Tanto refrigerado como de ganado en pie. Este último alcanzó a ciento veinte mil cabezas, exceptuando los reproductores.

El señor MONTT.— Tanto refrigerado como de ganado en pie. Este último alcanzó a ciento veinte mil cabezas, exceptuando los reproductores.

Su Señoría dirigirse a la Mesa.

El señor MONTT.— Señor Presidente, sobre una certificación del Sindicato Profesional de Carniceros de Viña del Mar y de la Sociedad de Industriales en que dicen que la carne vendida por ECA es de buena calidad.

El señor ACUÑA.— ¿Es de burro?

El señor MONTT.— Voy a leer lo que opina el Sindicato de Dueños de Carnicerías en relación con los pollos importados. Dicen en la parte pertinente: "Se puede observar que son de extraordinaria calidad".

Desgraciadamente, el tiempo de que dispongo no me permite leer el informe de la Contraloría General de la República, pero he hecho referencia a lo que dice esta nueva política, que aumentará la producción agrícola y, al mismo tiempo, defenderá al consumidor. El poder financiero se desplazará desde los grandes sectores económicos hacia los medianos y pequeños, a través de la organización de cooperativas y de la ayuda que la ECA presta a la comercialización de los productos de la agricultura.

Es sabido que la comercialización de la producción agrícola ha constituido el "cuello de botella" para el desarrollo económico de todos los países latinoamericanos. Con el respaldo del CIAP y del Banco Interamericano de Desarrollo, la ECA aplicará en Chile un plan piloto para resolver los problemas de la comercialización, creando cooperativas y construyendo frigoríficos, bodegas y silos, con el fin de que el productor obtenga precios justos por sus artículos y que el consumidor los reciba más baratos. Para lograrlo, tiene que lesionar los intereses económicos de ciertos sectores particulares, privados que nunca antes habían sido tocados en este país. Ellos son los que están reclamando y haciendo todo este movimiento contra la ECA.

El señor PAPIC (Presidente en ejercicio).— Honorable señor Basso!

El señor MONTT.— Se importaron 600.000 toneladas de vacunos por Antofagasta, hecho ampliamente conocido, pues tanto Antofagasta como la zona norte del país en general, se abastecen a través de importaciones desde Argentina, porque no son regiones de producción agropecuaria.

Para esa región se importarán, por lo tanto, vacunos por un valor de US\$ 8.300.000 y por los Andes—incluidas las vacas que se internarán por Osorno y a que se refería el Honorable señor ACUÑA—la cantidad de US\$ 19.720.000, lo que representa un total de US\$ 28.020.000. Esto significa un aumento del gasto de alrededor de cinco millones de dólares en comparación al del año pasado, en circunstancias que si existiese libertad de consumo de carne, ello habría significado un mayor gasto, por lo menos, diez millones de dólares.

Es obligación de los organismos del Estado mantener el abastecimiento de la población en forma normal, para evitar que se produzca la especulación en los precios. A ello se debió la importación de aves, ya que con esta política de sustitución Chile aumentó el consumo de aves en el país; las necesidades de consumo actual están cercadas a los cuarenta mil toneladas, mientras que el país produce sólo doce mil toneladas anuales.

La política señalada va a significar una apertura para el mercado de la carne de ave debido a las medidas tomadas y a los estímulos que se están dando a ciertas cooperativas, a pequeños y medianos productores.

El señor ACUÑA.— ¡A Puerto Montt!

El señor MONTT.— Todo lo cual va a permitir que el próximo año dupliquemos la producción de aves.

Innumerables veces hemos escuchado de todos los sectores que tenemos gran riqueza en el mar. Pues bien, que ha significado esta política de sustitución a las faenas de la pesca en el mes de agosto, se consumieron 1.151 kilos de pescado en Santiago; y en el mes de agosto de 1965, 1.875, lo que representa un aumento. Por consiguiente...

—HABLAN VARIOS SEÑORES DIPUTADOS A LA VEZ.

El señor PAPIC (Presidente en ejercicio).— Honorable señor Escorza, ruego a Su Señoría que sirva guardar silencio.

El señor MONTT.— Debemos considerar que en estos diez años se ha producido un aumento de la población y, por ende, del consumo. Además, la distribución de las rentas, consecuencia de la política de remuneraciones implantadas por este Gobierno, ha permitido que el sector más modesto de la población consuma este instante un poder mayor de compra de 600 millones de escudos. Esto ha significado mayor demanda con una mayor producción en los últimos diez años, como lo manifiestan los datos.

—HABLAN VARIOS SEÑORES DIPUTADOS A LA VEZ.

El señor MONTT.— Por otra parte, cuando se determinó la restricción del consumo de carne, ésta no podía trasearse de Argentina.

—HABLAN VARIOS SEÑORES DIPUTADOS A LA VEZ.

El señor PAPIC (Presidente en ejercicio).— Honorable señor Basso, ruego a Su Señoría guardar silencio.

El señor MONTT.— Por lo cual la cantidad de carne disponible para el abastecimiento de la población era aún menor lo que obligó a la restricción de su consumo.

Por lo demás, esto no es ninguna novedad. Por ejemplo Argentina, país productor de carne, tiene restricción de consumo los días viernes, sábado, domingo y lunes, y hoy hemos leído en los diarios que Uruguay, otro país productor de carne de vacuno, también ha restringido su consumo durante tres días a la semana.

La señora LAZO.— ¡Mal de muchos...

El señor MONTT.— Si éste es mal de muchos.

Nosotros tenemos que ser realistas e ir a una política que concilie los intereses de los productores agrícolas—que como reconoce el Honorable señor ACUÑA, ha estado deteriorado este último tiempo—y también el interés del consumidor.

—HABLAN VARIOS SEÑORES DIPUTADOS A LA VEZ.

El señor MONTT.— Esta es la política que ha llevado adelante el Gobierno.

Probablemente, por el poco tiempo disponible, no alcancé a referirme a todas estas materias; pero traté de sintetizar algunas cosas importantes.

Se ha hablado aquí del gasto de divisas. Bueno, los datos estadísticos demuestran que el año pasado se importaron 35 millones de dólares en carne de vacuno.

La señora LAZO.— Modestamente.

El señor MONTT.— Tanto refrigerado como de ganado en pie. Este último alcanzó a ciento veinte mil cabezas, exceptuando los reproductores.

estado vendiendo este Gobierno de "revolución en libertad".

—HABLAN VARIOS SENORES DIPUTADOS A LA VEZ. La señora LAZO.— Ríase no más, Honorable colega.

—HABLAN VARIOS SENORES DIPUTADOS A LA VEZ. El señor PAPIC (Presidente en ejercicio).— Honorable señor Valenzuela Valderrama, ruego a Su Señoría no interrumpir.

La señora LAZO.— Señor Presidente, hace poco tiempo visité un frigorífico y, como le dije en la Honorable Cámara, me dio pena y vergüenza ver la carne que allí había. Los pollos del "compadre" de Chile que estaban guardados allí...

El señor VALENZUELA VALDERRAMA (don Héctor).— Medios pollos.

El señor FIERRO.— Eran pollos demócratacristianos. La señora LAZO.— Se sabe que, a pesar de todos los anuncios que hizo la propaganda millonaria no se ha seguido una política seria para enfocar el problema ganadero. Hace poco tiempo, un Diputado denunciaba el hecho de que estaban beneficiando vacunos hembras en los mataderos.

—HABLAN VARIOS SENORES DIPUTADOS A LA VEZ. La señora LAZO.— Señor Presidente, para los colegas de la Democracia Cristiana esto es motivo de festín, porque, precisamente, faltan cuatro años para una nueva elección.

—HABLAN VARIOS SENORES DIPUTADOS A LA VEZ. El señor PAPIC (Presidente en ejercicio).— Honorable señor Escorza, nuevamente llamé al orden a Su Señoría.

La señora LAZO.— Si el Honorable señor Escorza tuviera que trabajar de hambre, pues no tiene gracia alguna.

—HABLAN VARIOS SENORES DIPUTADOS A LA VEZ. El señor PAPIC (Presidente en ejercicio).— Honorable señor Escorza, amonesto a Su Señoría.

La señora LAZO.— Señor Presidente, haciendo un parentesis en mi intervención, debo decir que el Honorable colega que me interrumpió jamás ha hecho un discurso serio sobre el problema de la carne.

—HABLAN VARIOS SENORES DIPUTADOS A LA VEZ. El señor PAPIC (Presidente en ejercicio).— Honorable señor Escorza, amonesto a Su Señoría.

La señora LAZO.— Señor Presidente, haciendo un parentesis en mi intervención, debo decir que el Honorable colega que me interrumpió jamás ha hecho un discurso serio sobre el problema de la carne.

—HABLAN VARIOS SENORES DIPUTADOS A LA VEZ. El señor PAPIC (Presidente en ejercicio).— Honorable señor Escorza, amonesto a Su Señoría.

La señora LAZO.— Señor Presidente, haciendo un parentesis en mi intervención, debo decir que el Honorable colega que me interrumpió jamás ha hecho un discurso serio sobre el problema de la carne.

—HABLAN VARIOS SENORES DIPUTADOS A LA VEZ. El señor PAPIC (Presidente en ejercicio).— Honorable señor Escorza, amonesto a Su Señoría.

La señora LAZO.— Señor Presidente, haciendo un parentesis en mi intervención, debo decir que el Honorable colega que me interrumpió jamás ha hecho un discurso serio sobre el problema de la carne.

—HABLAN VARIOS SENORES DIPUTADOS A LA VEZ. El señor PAPIC (Presidente en ejercicio).— Honorable señor Escorza, amonesto a Su Señoría.

La señora LAZO.— Señor Presidente, haciendo un parentesis en mi intervención, debo decir que el Honorable colega que me interrumpió jamás ha hecho un discurso serio sobre el problema de la carne.

—HABLAN VARIOS SENORES DIPUTADOS A LA VEZ. El señor PAPIC (Presidente en ejercicio).— Honorable señor Escorza, amonesto a Su Señoría.

La señora LAZO.— Señor Presidente, haciendo un parentesis en mi intervención, debo decir que el Honorable colega que me interrumpió jamás ha hecho un discurso serio sobre el problema de la carne.

—HABLAN VARIOS SENORES DIPUTADOS A LA VEZ. El señor PAPIC (Presidente en ejercicio).— Honorable señor Escorza, amonesto a Su Señoría.

La señora LAZO.— Señor Presidente, haciendo un parentesis en mi intervención, debo decir que el Honorable colega que me interrumpió jamás ha hecho un discurso serio sobre el problema de la carne.

—HABLAN VARIOS SENORES DIPUTADOS A LA VEZ. El señor PAPIC (Presidente en ejercicio).— Honorable señor Escorza, amonesto a Su Señoría.

La señora LAZO.— Señor Presidente, haciendo un parentesis en mi intervención, debo decir que el Honorable colega que me interrumpió jamás ha hecho un discurso serio sobre el problema de la carne.

—HABLAN VARIOS SENORES DIPUTADOS A LA VEZ. El señor PAPIC (Presidente en ejercicio).— Honorable señor Escorza, amonesto a Su Señoría.

La señora LAZO.— Señor Presidente, haciendo un parentesis en mi intervención, debo decir que el Honorable colega que me interrumpió jamás ha hecho un discurso serio sobre el problema de la carne.

—HABLAN VARIOS SENORES DIPUTADOS A LA VEZ. El señor PAPIC (Presidente en ejercicio).— Honorable señor Escorza, amonesto a Su Señoría.

La señora LAZO.— Señor Presidente, haciendo un parentesis en mi intervención, debo decir que el Honorable colega que me interrumpió jamás ha hecho un discurso serio sobre el problema de la carne.

—HABLAN VARIOS SENORES DIPUTADOS A LA VEZ. El señor PAPIC (Presidente en ejercicio).— Honorable señor Escorza, amonesto a Su Señoría.

La señora LAZO.— Señor Presidente, haciendo un parentesis en mi intervención, debo decir que el Honorable colega que me interrumpió jamás ha hecho un discurso serio sobre el problema de la carne.

—HABLAN VARIOS SENORES DIPUTADOS A LA VEZ. El señor PAPIC (Presidente en ejercicio).— Honorable señor Escorza, amonesto a Su Señoría.

La señora LAZO.— Señor Presidente, haciendo un parentesis en mi intervención, debo decir que el Honorable colega que me interrumpió jamás ha hecho un discurso serio sobre el problema de la carne.

—HABLAN VARIOS SENORES DIPUTADOS A LA VEZ. El señor PAPIC (Presidente en ejercicio).— Honorable señor Escorza, amonesto a Su Señoría.

La señora LAZO.— Señor Presidente, haciendo un parentesis en mi intervención, debo decir que el Honorable colega que me interrumpió jamás ha hecho un discurso serio sobre el problema de la carne.

—HABLAN VARIOS SENORES DIPUTADOS A LA VEZ. El señor PAPIC (Presidente en ejercicio).— Honorable señor Escorza, amonesto a Su Señoría.

La señora LAZO.— Señor Presidente, haciendo un parentesis en mi intervención, debo decir que el Honorable colega que me interrumpió jamás ha hecho un discurso serio sobre el problema de la carne.

—HABLAN VARIOS SENORES DIPUTADOS A LA VEZ. El señor PAPIC (Presidente en ejercicio).— Honorable señor Escorza, amonesto a Su Señoría.

Señor Presidente, yo formulé esa consulta, por cuanto mediante un oficio enviado en mi nombre a la LAN se logró saber que habían estado trayendo los aviones desde Punta Arenas durante este período de escasez de carne, de cierre de la cordillera, de lluvias, de vendavales.

El señor MONTT.— Su Señoría habló de la carne argentina y luego preguntó que traían los aviones de la Línea Aérea Nacional. Se entendía que era desde Argentina.

La señora LAZO.— Después conversamos Honorable colega. La contestación señala, que se transportaron automóviles, menaje de casa...

—HABLAN VARIOS SENORES DIPUTADOS A LA VEZ. La señora LAZO.— Le ruego escuchar, señor Presidente, porque es interesante que la Honorable Cámara, conozca estos hechos.

Como decía, se me contestó que desde Punta Arenas, se trajeron automóviles, menaje de casa, carne "frigorizada" y entre 8.000 y 8.000 kilos, en cada viaje, de fibra sintética.

Y otro "dato" que ignoran los colegas que están en el Gobierno.

La gente de Magallanes cueca carne de cordero para alimentar sus aves. En cambio, la población proletaria de Santiago, del centro y del norte del país no ha tenido carne para comer.

[Esa] son las inteligentes medidas de gobierno y es lo que nosotros estamos haciendo. Veri un señor DIPUTADO.— Haría que ver lo que dice CONCI sobre eso.

La señora LAZO.— ¡Del CONCI, es mejor no hablar! Aquí está el colega que es el presidente de dicho organismo. A él podríamos preguntarle qué medidas ha adoptado el CONCI para enseñar a las dueñas de casa a consumir la carne congelada.

—HABLAN VARIOS SENORES DIPUTADOS A LA VEZ. La señora LAZO.— Señor Presidente, habría muchas cosas que decir sobre el problema técnico de las congelaciones, de las "adidas", congeladas o enfriadas.

Pero hay una cosa que es muy importante dejar establecida. Me refiero al problema de los pollos, que toca en carne viva a algunos Honorable colegas. Yo también fui a ver las cosas que tenía el frigorífico Santiago. En realidad, se encuentran en un estado tal, que más parecían tiques...

—HABLAN VARIOS SENORES DIPUTADOS A LA VEZ. La señora LAZO.— Señor Presidente, haciendo un parentesis en mi intervención, debo decir que el Honorable colega que me interrumpió jamás ha hecho un discurso serio sobre el problema de la carne.

—HABLAN VARIOS SENORES DIPUTADOS A LA VEZ. El señor PAPIC (Presidente en ejercicio).— Honorable señor Escorza, amonesto a Su Señoría.

La señora LAZO.— Señor Presidente, haciendo un parentesis en mi intervención, debo decir que el Honorable colega que me interrumpió jamás ha hecho un discurso serio sobre el problema de la carne.

—HABLAN VARIOS SENORES DIPUTADOS A LA VEZ. El señor PAPIC (Presidente en ejercicio).— Honorable señor Escorza, amonesto a Su Señoría.

La señora LAZO.— Señor Presidente, haciendo un parentesis en mi intervención, debo decir que el Honorable colega que me interrumpió jamás ha hecho un discurso serio sobre el problema de la carne.

—HABLAN VARIOS SENORES DIPUTADOS A LA VEZ. El señor PAPIC (Presidente en ejercicio).— Honorable señor Escorza, amonesto a Su Señoría.

La señora LAZO.— Señor Presidente, haciendo un parentesis en mi intervención, debo decir que el Honorable colega que me interrumpió jamás ha hecho un discurso serio sobre el problema de la carne.

—HABLAN VARIOS SENORES DIPUTADOS A LA VEZ. El señor PAPIC (Presidente en ejercicio).— Honorable señor Escorza, amonesto a Su Señoría.

La señora LAZO.— Señor Presidente, haciendo un parentesis en mi intervención, debo decir que el Honorable colega que me interrumpió jamás ha hecho un discurso serio sobre el problema de la carne.

—HABLAN VARIOS SENORES DIPUTADOS A LA VEZ. El señor PAPIC (Presidente en ejercicio).— Honorable señor Escorza, amonesto a Su Señoría.

La señora LAZO.— Señor Presidente, haciendo un parentesis en mi intervención, debo decir que el Honorable colega que me interrumpió jamás ha hecho un discurso serio sobre el problema de la carne.

—HABLAN VARIOS SENORES DIPUTADOS A LA VEZ. El señor PAPIC (Presidente en ejercicio).— Honorable señor Escorza, amonesto a Su Señoría.

La señora LAZO.— Señor Presidente, haciendo un parentesis en mi intervención, debo decir que el Honorable colega que me interrumpió jamás ha hecho un discurso serio sobre el problema de la carne.

—HABLAN VARIOS SENORES DIPUTADOS A LA VEZ. El señor PAPIC (Presidente en ejercicio).— Honorable señor Escorza, amonesto a Su Señoría.

La señora LAZO.— Señor Presidente, haciendo un parentesis en mi intervención, debo decir que el Honorable colega que me interrumpió jamás ha hecho un discurso serio sobre el problema de la carne.

—HABLAN VARIOS SENORES DIPUTADOS A LA VEZ. El señor PAPIC (Presidente en ejercicio).— Honorable señor Escorza, amonesto a Su Señoría.

La señora LAZO.— Señor Presidente, haciendo un parentesis en mi intervención, debo decir que el Honorable colega que me interrumpió jamás ha hecho un discurso serio sobre el problema de la carne.

—HABLAN VARIOS SENORES DIPUTADOS A LA VEZ. El señor PAPIC (Presidente en ejercicio).— Honorable señor Escorza, amonesto a Su Señoría.

La señora LAZO.— Señor Presidente, haciendo un parentesis en mi intervención, debo decir que el Honorable colega que me interrumpió jamás ha hecho un discurso serio sobre el problema de la carne.

—HABLAN VARIOS SENORES DIPUTADOS A LA VEZ. El señor PAPIC (Presidente en ejercicio).— Honorable señor Escorza, amonesto a Su Señoría.

La señora LAZO.— Señor Presidente, haciendo un parentesis en mi intervención, debo decir que el Honorable colega que me interrumpió jamás ha hecho un discurso serio sobre el problema de la carne.

—HABLAN VARIOS SENORES DIPUTADOS A LA VEZ. El señor PAPIC (Presidente en ejercicio).— Honorable señor Escorza, amonesto a Su Señoría.

La señora LAZO.— Señor Presidente, haciendo un parentesis en mi intervención, debo decir que el Honorable colega que me interrumpió jamás ha hecho un discurso serio sobre el problema de la carne.

—HABLAN VARIOS SENORES DIPUTADOS A LA VEZ. El señor PAPIC (Presidente en ejercicio).— Honorable señor Escorza, amonesto a Su Señoría.

La señora LAZO.— Señor Presidente, haciendo un parentesis en mi intervención, debo decir que el Honorable colega que me interrumpió jamás ha hecho un discurso serio sobre el problema de la carne.

—HABLAN VARIOS SENORES DIPUTADOS A LA VEZ. El señor PAPIC (Presidente en ejercicio).— Honorable señor Escorza, amonesto a Su Señoría.

La señora LAZO.— Señor Presidente, haciendo un parentesis en mi intervención, debo decir que el Honorable colega que me interrumpió jamás ha hecho un discurso serio sobre el problema de la carne.

todos los sectores de Santiago, unos negocios muy bonitos, llamados "La Cartuja". Ante este hecho, yo me digo: ¿Qué casualidad, verdad? Pero son casualidades bastante grandes.

—HABLAN VARIOS SENORES DIPUTADOS A LA VEZ. La señora LAZO.— Ahora me pregunto: ¿por qué, cuando recientemente se empezó a racionar la carne, con una actitud propia de jesuitas...

—HABLAN VARIOS SENORES DIPUTADOS A LA VEZ. El señor VALENZUELA VALDERRAMA (don Héctor).— ¿Por qué insistía en esto a los jesuitas Su Señoría?

El señor PAPIC (Presidente en ejercicio).— Honorable señor Valenzuela, ruego a Su Señoría guardar silencio y respetar el derecho de la oradora.

El señor VALENZUELA VALDERRAMA (don Héctor).— Pongase a la altura de su Honorable colega señor Rosales. Trate de elevar el debate, Honorable colega.

El señor PAPIC (Presidente en ejercicio).— Honorable señor Valenzuela, amonesto a Su Señoría.

La señora LAZO.— Le ruego escuchar, señor Presidente, porque es interesante que la Honorable Cámara, conozca estos hechos.

Como decía, se me contestó que desde Punta Arenas, se trajeron automóviles, menaje de casa, carne "frigorizada" y entre 8.000 y 8.000 kilos, en cada viaje, de fibra sintética.

Y otro "dato" que ignoran los colegas que están en el Gobierno.

La gente de Magallanes cueca carne de cordero para alimentar sus aves. En cambio, la población proletaria de Santiago, del centro y del norte del país no ha tenido carne para comer.

[Esa] son las inteligentes medidas de gobierno y es lo que nosotros estamos haciendo. Veri un señor DIPUTADO.— Haría que ver lo que dice CONCI sobre eso.

La señora LAZO.— ¡Del CONCI, es mejor no hablar! Aquí está el colega que es el presidente de dicho organismo. A él podríamos preguntarle qué medidas ha adoptado el CONCI para enseñar a las dueñas de casa a consumir la carne congelada.

—HABLAN VARIOS SENORES DIPUTADOS A LA VEZ. La señora LAZO.— Señor Presidente, habría muchas cosas que decir sobre el problema técnico de las congelaciones, de las "adidas", congeladas o enfriadas.

Pero hay una cosa que es muy importante dejar establecida. Me refiero al problema de los pollos, que toca en carne viva a algunos Honorable colegas. Yo también fui a ver las cosas que tenía el frigorífico Santiago. En realidad, se encuentran en un estado tal, que más parecían tiques...

—HABLAN VARIOS SENORES DIPUTADOS A LA VEZ. La señora LAZO.— Señor Presidente, haciendo un parentesis en mi intervención, debo decir que el Honorable colega que me interrumpió jamás ha hecho un discurso serio sobre el problema de la carne.

—HABLAN VARIOS SENORES DIPUTADOS A LA VEZ. El señor PAPIC (Presidente en ejercicio).— Honorable señor Escorza, amonesto a Su Señoría.

La señora LAZO.— Señor Presidente, haciendo un parentesis en mi intervención, debo decir que el Honorable colega que me interrumpió jamás ha hecho un discurso serio sobre el problema de la carne.

—HABLAN VARIOS SENORES DIPUTADOS A LA VEZ. El señor PAPIC (Presidente en ejercicio).— Honorable señor Escorza, amonesto a Su Señoría.

La señora LAZO.— Señor Presidente, haciendo un parentesis en mi intervención, debo decir que el Honorable colega que me interrumpió jamás ha hecho un discurso serio sobre el problema de la carne.

—HABLAN VARIOS SENORES DIPUTADOS A LA VEZ. El señor PAPIC (Presidente en ejercicio).— Honorable señor Escorza, amonesto a Su Señoría.

La señora LAZO.— Señor Presidente, haciendo un parentesis en mi intervención, debo decir que el Honorable colega que me interrumpió jamás ha hecho un discurso serio sobre el problema de la carne.

—HABLAN VARIOS SENORES DIPUTADOS A LA VEZ. El señor PAPIC (Presidente en ejercicio).— Honorable señor Escorza, amonesto a Su Señoría.

La señora LAZO.— Señor Presidente, haciendo un parentesis en mi intervención, debo decir que el Honorable colega que me interrumpió jamás ha hecho un discurso serio sobre el problema de la carne.

—HABLAN VARIOS SENORES DIPUTADOS A LA VEZ. El señor PAPIC (Presidente en ejercicio).— Honorable señor Escorza, amonesto a Su Señoría.

La señora LAZO.— Señor Presidente, haciendo un parentesis en mi intervención, debo decir que el Honorable colega que me interrumpió jamás ha hecho un discurso serio sobre el problema de la carne.

—HABLAN VARIOS SENORES DIPUTADOS A LA VEZ. El señor PAPIC (Presidente en ejercicio).— Honorable señor Escorza, amonesto a Su Señoría.

La señora LAZO.— Señor Presidente, haciendo un parentesis en mi intervención, debo decir que el Honorable colega que me interrumpió jamás ha hecho un discurso serio sobre el problema de la carne.

—HABLAN VARIOS SENORES DIPUTADOS A LA VEZ. El señor PAPIC (Presidente en ejercicio).— Honorable señor Escorza, amonesto a Su Señoría.

La señora LAZO.— Señor Presidente, haciendo un parentesis en mi intervención, debo decir que el Honorable colega que me interrumpió jamás ha hecho un discurso serio sobre el problema de la carne.

—HABLAN VARIOS SENORES DIPUTADOS A LA VEZ. El señor PAPIC (Presidente en ejercicio).— Honorable señor Escorza, amonesto a Su Señoría.

La señora LAZO.— Señor Presidente, haciendo un parentesis en mi intervención, debo decir que el Honorable colega que me interrumpió jamás ha hecho un discurso serio sobre el problema de la carne.

—HABLAN VARIOS SENORES DIPUTADOS A LA VEZ. El señor PAPIC (Presidente en ejercicio).— Honorable señor Escorza, amonesto a Su Señoría.

La señora LAZO.— Señor Presidente, haciendo un parentesis en mi intervención, debo decir que el Honorable colega que me interrumpió jamás ha hecho un discurso serio sobre el problema de la carne.

—HABLAN VARIOS SENORES DIPUTADOS A LA VEZ. El señor PAPIC (Presidente en ejercicio).— Honorable señor Escorza, amonesto a Su Señoría.

La señora LAZO.— Señor Presidente, haciendo un parentesis en mi intervención, debo decir que el Honorable colega que me interrumpió jamás ha hecho un discurso serio sobre el problema de la carne.

—HABLAN VARIOS SENORES DIPUTADOS A LA VEZ. El señor PAPIC (Presidente en ejercicio).— Honorable señor Escorza, amonesto a Su Señoría.

La señora LAZO.— Señor Presidente, haciendo un parentesis en mi intervención, debo decir que el Honorable colega que me interrumpió jamás ha hecho un discurso serio sobre el problema de la carne.

—HABLAN VARIOS SENORES DIPUTADOS A LA VEZ. El señor PAPIC (Presidente en ejercicio).— Honorable señor Escorza, amonesto a Su Señoría.

presarios, con el fin de obtener cuotas de ganado destinado a ser beneficiado, para poder atender la demanda de la población. Esto lo hemos podido comprobar nosotros mismos.

—HABLAN VARIOS SENORES DIPUTADOS A LA VEZ. La señora LAZO.— Ahora me pregunto: ¿por qué, cuando recientemente se empezó a racionar la carne, con una actitud propia de jesuitas...

—HABLAN VARIOS SENORES DIPUTADOS A LA VEZ. El señor VALENZUELA VALDERRAMA (don Héctor).— ¿Por qué insistía en esto a los jesuitas Su Señoría?

El señor PAPIC (Presidente en ejercicio).— Honorable señor Valenzuela, ruego a Su Señoría guardar silencio y respetar el derecho de la oradora.

El señor VALENZUELA VALDERRAMA (don Héctor).— Pongase a la altura de su Honorable colega señor Rosales. Trate de elevar el debate, Honorable colega.

El señor PAPIC (Presidente en ejercicio).— Honorable señor Valenzuela, amonesto a Su Señoría.

La señora LAZO.— Le ruego escuchar, señor Presidente, porque es interesante que la Honorable Cámara, conozca estos hechos.

Como decía, se me contestó que desde Punta Arenas, se trajeron automóviles, menaje de casa, carne "frigorizada" y entre 8.000 y 8.000 kilos, en cada viaje, de fibra sintética.

Y otro "dato" que ignoran los colegas que están en el Gobierno.

La gente de Magallanes cueca carne de cordero para alimentar sus aves. En cambio, la población proletaria de Santiago, del centro y del norte del país no ha tenido carne para comer.

[Esa] son las inteligentes medidas de gobierno y es lo que nosotros estamos haciendo. Veri un señor DIPUTADO.— Haría que ver lo que dice CONCI sobre eso.

La señora LAZO.— ¡Del CONCI, es mejor no hablar! Aquí está el colega que es el presidente de dicho organismo. A él podríamos preguntarle qué medidas ha adoptado el CONCI para enseñar a las dueñas de casa a consumir la carne congelada.

—HABLAN VARIOS SENORES DIPUTADOS A LA VEZ. La señora LAZO.— Señor Presidente, habría muchas cosas que decir sobre el problema técnico de las congelaciones, de las "adidas", congeladas o enfriadas.

Pero hay una cosa que es muy importante dejar establecida. Me refiero al problema de los pollos, que toca en carne viva a algunos Honorable colegas. Yo también fui a ver las cosas que tenía el frigorífico Santiago. En realidad, se encuentran en un estado tal, que más parecían tiques...

—HABLAN VARIOS SENORES DIPUTADOS A LA VEZ. La señora LAZO.— Señor Presidente, haciendo un parentesis en mi intervención, debo decir que el Honorable colega que me interrumpió jamás ha hecho un discurso serio sobre el problema de la carne.

—HABLAN VARIOS SENORES DIPUTADOS A LA VEZ. El señor PAPIC (Presidente en ejercicio).— Honorable señor Escorza, amonesto a Su Señoría.

La señora LAZO.— Señor Presidente, haciendo un parentesis en mi intervención, debo decir que el Honorable colega que me interrumpió jamás ha hecho un discurso serio sobre el problema de la carne.

—HABLAN VARIOS SENORES DIPUTADOS A LA VEZ. El señor PAPIC (Presidente en ejercicio).— Honorable señor Escorza, amonesto a Su Señoría.

La señora LAZO.— Señor Presidente, haciendo un parentesis en mi intervención, debo decir que el Honorable colega que me interrumpió jamás ha hecho un discurso serio sobre el problema de la carne.

—HABLAN VARIOS SENORES DIPUTADOS A LA VEZ. El señor PAPIC (Presidente en ejercicio).— Honorable señor Escorza, amonesto a Su Señoría.

La señora LAZO.— Señor Presidente, haciendo un parentesis en mi intervención, debo decir que el Honorable colega que me interrumpió jamás ha hecho un discurso serio sobre el problema de la carne.

—HABLAN VARIOS SENORES DIPUTADOS A LA VEZ. El señor PAPIC (Presidente en ejercicio).— Honorable señor Escorza, amonesto a Su Señoría.

La señora LAZO.— Señor Presidente, haciendo un parentesis en mi intervención, debo decir que el Honorable colega que me interrumpió jamás ha hecho un discurso serio sobre el problema de la carne.

—HABLAN VARIOS SENORES DIPUTADOS A LA VEZ. El señor PAPIC (Presidente en ejercicio).— Honorable señor Escorza, amonesto a Su Señoría.

La señora LAZO.— Señor Presidente, haciendo un parentesis en mi intervención, debo decir que el Honorable colega que me interrumpió jamás ha hecho un discurso serio sobre el problema de la carne.

—HABLAN VARIOS SENORES DIPUTADOS A LA VEZ. El señor PAPIC (Presidente en ejercicio).— Honorable señor Escorza, amonesto a Su Señoría.

La señora LAZO.— Señor Presidente, haciendo un parentesis en mi intervención, debo decir que el Honorable colega que me interrumpió jamás ha hecho un discurso serio sobre el problema de la carne.

—HABLAN VARIOS SENORES DIPUTADOS A LA VEZ. El señor PAPIC (Presidente en ejercicio).— Honorable señor Escorza, amonesto a Su Señoría.

La señora LAZO.— Señor Presidente, haciendo un parentesis en mi intervención, debo decir que el Honorable colega que me interrumpió jamás ha hecho un discurso serio sobre el problema de la carne.

—HABLAN VARIOS SENORES DIPUTADOS A LA VEZ. El señor PAPIC (Presidente en ejercicio).— Honorable señor Escorza, amonesto a Su Señoría.

La señora LAZO.— Señor Presidente, haciendo un parentesis en mi intervención, debo decir que el Honorable colega que me interrumpió jamás ha hecho un discurso serio sobre el problema de la carne.

—HABLAN VARIOS SENORES DIPUTADOS A LA VEZ. El señor PAPIC (Presidente en ejercicio).— Honorable señor Escorza, amonesto a Su Señoría.

La señora LAZO.— Señor Presidente, haciendo un parentesis en mi intervención, debo decir que el Honorable colega que me interrumpió jamás ha hecho un discurso serio sobre el problema de la carne.

—HABLAN VARIOS SENORES DIPUTADOS A LA VEZ. El señor PAPIC (Presidente en ejercicio).— Honorable señor Escorza, amonesto a Su Señoría.

La señora LAZO.— Señor Presidente, haciendo un parentesis en mi intervención, debo decir que el Honorable colega que me interrumpió jamás ha hecho un discurso serio sobre el problema de la carne.

—HABLAN VARIOS SENORES DIPUTADOS A LA VEZ. El señor PAPIC (Presidente en ejercicio).— Honorable señor Escorza, amonesto a Su Señoría.

La señora LAZO.— Señor Presidente, haciendo un parentesis en mi intervención, debo decir que el Honorable colega que me interrumpió jamás ha hecho un discurso serio sobre el problema de la carne.

—HABLAN VARIOS SENORES DIPUTADOS A LA VEZ. El señor PAPIC (Presidente en ejercicio).— Honorable señor Escorza, amonesto a Su Señoría.

He visto, a través de los años de lucha que llevó en la provincia de Atacama, que la Empresa Nacional de Minería, que se creó para beneficiar la producción de grandes beneficios a la zona que represento.

También debo decir que con justicia he visto que se han cometido errores en algunas intervenciones de este organismo. Pero, en cambio, he visto que a falta de conocimiento en la adquisición, por ejemplo, de algunos productos, lo que ha costado sumamente caro, tanto al país como a los contribuyentes y consumidores en general.

La consecuencia de los últimos temporales que afectaron la zona sur del país los caminos y puentes que la unen con el norte quedaron cortados. ECA, instaló en Copiapó un frigorífico que permitiera en un momento determinado, haber comprado la zona de artículos de primera necesidad traídos del norte del país. Debo destacar el hecho de que el kilo de azúcar costaba a 920 pesos en el comercio de Copiapó, pues, bien, la sola intervención de ECA, que trajo este mercado desde el norte su precio bajó a 600 pesos el kilo.

—HABLAN VARIOS SENORES DIPUTADOS A LA VEZ. El señor PAPIC (Presidente en ejercicio).— Honorable Diputado, ruego a Su Señoría dirigirse a la Mesa!

El señor MOMBORG.— ¡Está equivocado, Su Señoría!

El señor BARRIONUEVO.— Estoy dando estos datos, porque los he comprobado en la ECA. Aún más, el aceite bajó en

ACCIÓN DEL GOBIERNO:

Trabajadores del Cobre serán consecuentes en estimar paralización de faenas provoca grave daño al país

Demandas adicionales de los dirigentes que han actuado en función política, exigen una inversión de 130 mil millones de pesos que gravitan seriamente en los planes de lograr una independencia económica en beneficio de todo el país.

Trabajadores del cobre son los que reciben la más alta renta, dentro de la clase asalariada de la nación.

b) Utilización de los fondos de indemnización por años de servicio para préstamos habitacionales. Esta indicación implica un costo superior a los 42.000.000 de dólares y un menor ingreso fiscal del orden de los 28.000.000 de dólares.

c) Aumento de las gratificaciones ordinarias, estableciendo discriminatoriamente un beneficio superior para los obreros respecto a los empleados con un costo cercano a los 5.000.000 de dólares y un menor ingreso fiscal de aproximadamente 3.200.000 dólares.

d) Gratificación extraordinaria de seis sueldos vitales para los empleados y de 25 por ciento de sus remuneraciones para los obreros que implica un costo de 9.500.000 dólares y un menor ingreso fiscal superior a los 6.300.000 dólares.

e) Diversas indicaciones de tipo previsional, discriminatorias en favor de la situación de los demás sectores asalariados y que envuelven en algunos casos errores evidentes, como el de exigir 25 años de servicios para jubilar a los que padecen de síncopa, en circunstancias que el beneficio debe concederse por el acentuamiento de la respectiva invalidez.

6.— El Gobierno no estima necesario considerar más detalladamente esta situación ya que está cierto de que la opinión pública y los propios trabajadores del cobre no podrán aceptar como consecuentes y equitativos, que se entregue al país el enorme daño de paralización de su industria básica para exigir beneficios adicionales por más de ciento treinta millones de pesos en beneficio de un sector que es uno de los que percibe las más altas rentas dentro de la clase asalariada del país. Le asiste, igualmente, la conciencia que se pondrá término inmediato a una paralización de faenas de una significación política y altamente lesiva al interés nacional.

EL JUEVES COMIENZA A REGIR SEMANA BANCARIA DE 5 DIAS

De 9 a 14 horas, con jornada de lunes a viernes, fue fijado el nuevo horario en que atenderán a partir del próximo jueves 28 del presente, la totalidad de los bancos del país: según el reglamento dictado por la Superintendencia de Bancos.

La fijación de la jornada única bancaria se hizo realidad gracias a las gestiones y esfuerzos desplegados por dirigentes de la Confederación de Sindicatos del Banco del Estado, quienes lograron, en conversaciones con el Ministro del Trabajo, que se implantara esta modalidad que favorece a un vasto sector de trabajadores de Chile.

La presentación al Parlamento del proyecto que fijó la jornada de cinco días estuvo a cargo del diputado Héctor Valenzuela Valderrama, quien obtuvo su aprobación de la Cámara y posteriormente en el Senado.

Se estima que la semana de trabajo de cinco días favorecerá en gran medida a los consumidores, dado que les permitirá contar con dos días completos para cubrirse en caso de haber firmado cheques el día viernes. Al mismo tiempo, la nueva jornada significará el cumplimiento de una sentida aspiración del gremio bancario.

por presidente del PDC.

5.— Según las declaraciones formuladas por el señor presidente de la CTC el paro iniciado tiene su origen en el rechazo por la H. Cámara de Diputados de algunas indicaciones que contarían con el respaldo de dicha organización gremial. Nos vemos en el deber de comentar las principales:

a) Indemnización extraordinaria de un mes por año de

servicios, adicional a la que regulan las Leyes 7.295 y 10.475, para el personal de empleados pagados en dólares, cuyo costo es del orden de los cuatro o cinco millones de dólares e implica para el Fisco un menor ingreso de más o menos 10.000.000 de escudos que se restan al programa económico y social del Gobierno en favor del personal de la Gran Minería del Cobre pagado en dólares.

Movimiento Campesino Independiente apoya sindicación de obreros agrícolas

El Movimiento Campesino Independiente, MCI, que agrupa a un vigoroso núcleo de trabajadores de la tierra, analizó en su última reunión de directivos el proyecto de ley sobre sindicalización campesina, enviado al Congreso Nacional por el Ejecutivo.

Ulises Díaz, presidente de esta organización, que es una de las entidades adheridas a la Corporación Coordinadora para el Desarrollo Rural, CONCORDE, fue entrevistado en relación a la iniciativa del Gobierno.

—Celebramos este paso dado por el Gobierno del Presidente Frei, porque significa un evidente avance respecto a nuestra actual legislación sindical agraria, dijo Díaz. Y puntualizó:

—El proyecto del Ejecutivo tiene trascendencia importante por cuanto elimina los vicios anteriormente citados, desde luego, el principio de la libertad sindical encuentra en este proyecto una fiel traducción; reconoce el derecho de formar federaciones, confederaciones e inclusive de afiliarse a organizaciones internacionales de trabajadores. Los directores del sindicato gozarán de fuero; se hace más expedita la constitución de los sindicatos. Contempla, además, una mayor participación en la vida sindical de pequeños grupos de trabajadores a través del sistema de delegados.

Más adelante, el presidente del Movimiento Campesino Independiente, Ulises Díaz, manifestó que, junto a estas ventajas el MCI ha encontrado en el proyecto algunas disposiciones que deben ser, a juicio de sus dirigentes, perfeccionadas o modificadas, para que se cumpla en mejor forma la finalidad fundamental, cual es promover la más amplia organización del campesinado. "En el momento oportuno, cuando se discuta la ley en el Congreso, daremos a conocer nuestras observaciones."

Finalmente, el ejecutivo del Movimiento Campesino Inde-

pendiente, expresó que urge consultar medidas que permitan reestructurar totalmente la Dirección General del Trabajo, servicio que debe ser agilizad para que el proyecto de

—En efecto, el vigente régimen sindical agrícola constituye, quizás, una de las leyes laborales más eficientes de que se tenga recuerdo en Chile. Cabe señalar que dicha ley restringe uno de los principios fundamentales del sindicalismo, cual es la libertad gremial.

—El actual sindicato agrícola no posee ninguna de las atribuciones que le son propias a un organismo sindical; no puede federarse, sus directores no gozan de fuero, las huelgas campesinas están prohibidas. Es decir, esta legislación contradice abiertamente la Convención del Trabajo de Ginebra de 1921, que reconoce ampliamente el derecho de asociación a los trabajadores agrícolas.

sindicalización, una vez convertida en ley, pueda operar con eficacia.

Un anciano de 80 años y dos menores murieron carbonizados en Valparaíso

El siniestro ocurrió ayer en la parte alta del Cerro Polanco.— La casa de material ligero, el lugar inaccesible y la falta de agua, posibilitaron la tragedia

Un anciano de 80 años y dos niños menores de edad, murieron horrorosamente carbonizados en la Alca de Cerro Polanco, de Valparaíso, al incendiarse en pocos minutos la vivienda que ocupaban junto a otros miembros de la familia, los que lograron ser rescatados con vida.

El sobrecogedor suceso ocurrió, a las 7.15 horas de ayer, cuando una cocina a gas se incendió y prendió el fuego con inusitada violencia, reduciendo a cenizas en pocos minutos la vivienda construida de material ligero. La casa estaba ubicada al borde mismo de un profundo barranco.

En la casa vivía la familia compuesta por Jorge Octavio Robles, su esposa Eliana Silva; el padre de esta Luis Alberto Silva González, de 80 años, y los hijos del matrimonio, Eduardo, de 2, y Jorge Alberto, de 4 meses.

Quiénes precieron carbonizados fueron el anciano y sus dos nietos.

Debido a lo temprano de la hora, todos se encontraban durmiendo y cuando se dieron cuenta del peligro, ya era tarde para escapar a tiempo.

En medio de los desesperados alaridos, los dos niños y el anciano no fueron rescatados a tiempo, muriendo carbonizados, en tanto que el páncro, que hizo presa al vecindario, imposibilitó todo intento de salvamento.

De todos modos los vecinos intentaron hacer algo por los infortunados habitantes de la casa que en pocos segundos era abrasada por las llamas por los cuatro costados, pero sus esfuerzos resultaron estériles.

Incluso las personas que salvaron con vida sufrieron asfixias con el humo, ya que no pudieron huir en atención a que cualquier movimiento sólo podría causar barranco abajo, y por el único costado por donde podrían huir estaba envuelto en llamas.

Cuando los carros del Cuerpo de Bomberos llegaron al sitio del suceso, ya nada quedaba más que hacer. La casa, ubicada en calle Arriagui N° 55, del Cerro Polanco Alto, era sólo un montón de escombros y cenizas. A su costado, dramáticamente abierto, el precipicio junto a la cual los escombros se equilibraban.

"Yo me estaba afeitando cuando vi a lo lejos en la parte alta, la humareda del incendio", dijo un vecino del barrio, que vive a una distancia de 100 metros aproximadamente.

Las casitas situadas en ese sector, están en los alrededores del camino Santos Ossa, donde hay una Fábrica de Velas, son callejones y no calles. Además los carros del Cuerpo de Bomberos tuvieron muchas dificultades para llegar al sitio del siniestro, por cuanto el camino es casi totalmente inaccesible, y la mayoría de los bomberos tuvieron que llegar de a pie.

Tampoco hay como hacer tendidos de mangueras y en medio de las quebradas, los grifos brillan por su ausencia. En fin éste fue un drama que se vio aumentado, por la forma geográfica de Valparaíso y la pobreza en que vive tanta gente en esos lugares.

El Cerro Polanco es uno de los más habitados de Valparaíso y la desgracia ocurrida ayer allí determina la urgente necesidad de crear en esa ciudad más núcleos habitacionales en que la gente pueda vivir en forma más humana.

Renovó su directiva sector de S. Gregorio

LA GRANJA.— En el local del Instituto de Educación de la población San Gregorio, se reunieron los vecinos del sector para tratar los problemas que necesitan urgente solución y para renovar su directiva, el cual quedó integrado así:

Presidente, Juan C. Carrillo; secretario, Florentino Soto; vicepresidente, Juan Sepúlveda; prosecretario, Juan C. Albarrán; tesorero, José Oñofre; protesoro, Juan Ramírez; directores, Adriano Jiménez, Jorge Castillo y Juan Córdova.

— (El correspondiente).

para de Diputados... (De la Pág. 12)

habían inventado una huelga en el Matadero de Santiago para justificar el establecimiento de esta era de racismo y el ocultamiento que se observa respecto de los productos agropecuarios.

2.— Solicita el mismo señor Ministro, que la Empresa de Comercio Agrícola, asegure el abastecimiento oportuno de los rubros alimentarios básicos, para lo cual debe hacerse cargo de la distribución al por mayor de aquellos productos en que se observe escasez; y

3.— Hacer presente al señor Presidente de la República el deseo de la Corporación de consumidores proletrarios, que se cumpla en mejor forma la finalidad fundamental, cual es promover la más amplia organización del campesinado. "En el momento oportuno, cuando se discuta la ley en el Congreso, daremos a conocer nuestras observaciones."

Finalmente, el ejecutivo del Movimiento Campesino Inde-

pendiente, expresó que urge consultar medidas que permitan reestructurar totalmente la Dirección General del Trabajo, servicio que debe ser agilizad para que el proyecto de

—En efecto, el vigente régimen sindical agrícola constituye, quizás, una de las leyes laborales más eficientes de que se tenga recuerdo en Chile. Cabe señalar que dicha ley restringe uno de los principios fundamentales del sindicalismo, cual es la libertad gremial.

—El actual sindicato agrícola no posee ninguna de las atribuciones que le son propias a un organismo sindical; no puede federarse, sus directores no gozan de fuero, las huelgas campesinas están prohibidas. Es decir, esta legislación contradice abiertamente la Convención del Trabajo de Ginebra de 1921, que reconoce ampliamente el derecho de asociación a los trabajadores agrícolas.

sindicalización, una vez convertida en ley, pueda operar con eficacia.

Un anciano de 80 años y dos niños menores de edad, murieron horrorosamente carbonizados en la Alca de Cerro Polanco, de Valparaíso, al incendiarse en pocos minutos la vivienda que ocupaban junto a otros miembros de la familia, los que lograron ser rescatados con vida.

El sobrecogedor suceso ocurrió, a las 7.15 horas de ayer, cuando una cocina a gas se incendió y prendió el fuego con inusitada violencia, reduciendo a cenizas en pocos minutos la vivienda construida de material ligero. La casa estaba ubicada al borde mismo de un profundo barranco.

En la casa vivía la familia compuesta por Jorge Octavio Robles, su esposa Eliana Silva; el padre de esta Luis Alberto Silva González, de 80 años, y los hijos del matrimonio, Eduardo, de 2, y Jorge Alberto, de 4 meses.

Quiénes precieron carbonizados fueron el anciano y sus dos nietos.

Debido a lo temprano de la hora, todos se encontraban durmiendo y cuando se dieron cuenta del peligro, ya era tarde para escapar a tiempo.

En medio de los desesperados alaridos, los dos niños y el anciano no fueron rescatados a tiempo, muriendo carbonizados, en tanto que el páncro, que hizo presa al vecindario, imposibilitó todo intento de salvamento.

De todos modos los vecinos intentaron hacer algo por los infortunados habitantes de la casa que en pocos segundos era abrasada por las llamas por los cuatro costados, pero sus esfuerzos resultaron estériles.

Incluso las personas que salvaron con vida sufrieron asfixias con el humo, ya que no pudieron huir en atención a que cualquier movimiento sólo podría causar barranco abajo, y por el único costado por donde podrían huir estaba envuelto en llamas.

Cuando los carros del Cuerpo de Bomberos llegaron al sitio del suceso, ya nada quedaba más que hacer. La casa, ubicada en calle Arriagui N° 55, del Cerro Polanco Alto, era sólo un montón de escombros y cenizas. A su costado, dramáticamente abierto, el precipicio junto a la cual los escombros se equilibraban.

"Yo me estaba afeitando cuando vi a lo lejos en la parte alta, la humareda del incendio", dijo un vecino del barrio, que vive a una distancia de 100 metros aproximadamente.

Las casitas situadas en ese sector, están en los alrededores del camino Santos Ossa, donde hay una Fábrica de Velas, son callejones y no calles. Además los carros del Cuerpo de Bomberos tuvieron muchas dificultades para llegar al sitio del siniestro, por cuanto el camino es casi totalmente inaccesible, y la mayoría de los bomberos tuvieron que llegar de a pie.

Tampoco hay como hacer tendidos de mangueras y en medio de las quebradas, los grifos brillan por su ausencia. En fin éste fue un drama que se vio aumentado, por la forma geográfica de Valparaíso y la pobreza en que vive tanta gente en esos lugares.

Por eso, nosotros anhélamos que los parlamentarios democráticos, que están en tan buen ánimo en favor de la salud pública, nos apoyen para que el señor Ministro se sirva concurrir a la Cámara para dar explicaciones públicas con respecto a este escándalo que se ha producido en el país. No se trata sólo de una oposición de los parlamentarios de oposición, pues el honorable señor Ministro, al haberse comprometido a dar explicaciones públicas, nos ha proporcionado antecedentes a la Cámara sobre esta materia.

También nos gustaría que nos explicaran por qué la Contraloría General de la República está investigando la malversación que ha significado el hecho de bonificar a los trabajadores e industriales del matadero de Santiago.

Un señor DIPUTADO.— No es así. Está equivocada Su Señoría.

La señora LAZO.— Señor Presidente, el pedido de la Diputada que habla, la Contraloría General de la República ha designado a don Enrique Aguayo, Concha para investigar estos hechos.

El señor PAPIC (Presidente en ejercicio).— (M. permite, Honorable señora Lazo).— Ha llegado la hora de votar los proyectos de acuerdo.

El señor LARRAIN (Prosecretario subrogante).— Los señores Millas, Comité Comunitario; Ibáñez, Comité Radical; Sepúlveda, don Francisco, Comité Socialista; Mombert, Comité Lora y Acuña han presentado el siguiente proyecto de acuerdo:

"Después de oír las graves denuncias formuladas en la sesión especial convocada con el objeto de tratar las irregularidades producidas en la Empresa de Comercio Agrícola en la conducción de la política de suministros de alimentos a esas comunas, por lo que no ha podido sustituirse por otros este alimento, ni se han adoptado medidas tendientes a lograr ese necesario abastecimiento:

3.— Que en conversaciones sostenidas con el señor Ministro del Interior, este Secretario de Estado, ha encontrado justo modificar dicho decreto, a fin de llevar a la normalidad del abastecimiento a las zonas indicadas, para lo cual ha dado las instrucciones pertinentes al señor Ministro de Economía, Fomento y Reconstrucción;

4.— Que habiendo llegado la época de primavera y terminado los temporales que impedían la movilización de aviones para la adquisición de carne argentina, debe volverse al sistema antiguo de libre beneficio de ganado nacional e importado.

La Honorable Cámara de Diputados acuerda: "Solicitar al Supremo Gobierno que el decreto N° 538, que restringió el beneficio de ganado, sea modificado, eximiendo de su aplicación a las comunas donde tienen asentadas las industrias mineras carboníferas".

El señor PAPIC (Presidente en ejercicio).— En votación la petición de segunda discusión. —EFECTUADA LA VOTACIÓN EN FORMA ECONOMICA DIO EL SIGUIENTE RESULTADO: POR LA AFIRMATIVA 27 VOTOS; POR LA NEGATIVA 32 VOTOS.

El señor PAPIC (Presidente en ejercicio).— Quedará para segunda discusión. —EFECTUADA LA VOTACIÓN EN FORMA ECONOMICA DIO EL SIGUIENTE RESULTADO: POR LA AFIRMATIVA 27 VOTOS; POR LA NEGATIVA 32 VOTOS.

El señor LARRAIN (Prosecretario subrogante).— Proyecto de acuerdo de los señores Rosales y Millas, que dice:

"La Honorable Cámara de Diputados acuerda: "1.— Plantear al señor Mi-

nistro de Economía, Fomento y Reconstrucción, la necesidad de adoptar medidas extraordinarias, a fin de investigar y sancionar la especulación y el ocultamiento que se observa respecto de los productos agropecuarios.

2.— Solicita el mismo señor Ministro, que la Empresa de Comercio Agrícola, asegure el abastecimiento oportuno de los rubros alimentarios básicos, para lo cual debe hacerse cargo de la distribución al por mayor de aquellos productos en que se observe escasez; y



3.— Hacer presente al señor Presidente de la República el deseo de la Corporación de consumidores proletrarios, que se cumpla en mejor forma la finalidad fundamental, cual es promover la más amplia organización del campesinado. "En el momento oportuno, cuando se discuta la ley en el Congreso, daremos a conocer nuestras observaciones."

Finalmente, el ejecutivo del Movimiento Campesino Inde-

pendiente, expresó que urge consultar medidas que permitan reestructurar totalmente la Dirección General del Trabajo, servicio que debe ser agilizad para que el proyecto de

—En efecto, el vigente régimen sindical agrícola constituye, quizás, una de las leyes laborales más eficientes de que se tenga recuerdo en Chile. Cabe señalar que dicha ley restringe uno de los principios fundamentales del sindicalismo, cual es la libertad gremial.

—El actual sindicato agrícola no posee ninguna de las atribuciones que le son propias a un organismo sindical; no puede federarse, sus directores no gozan de fuero, las huelgas campesinas están prohibidas. Es decir, esta legislación contradice abiertamente la Convención del Trabajo de Ginebra de 1921, que reconoce ampliamente el derecho de asociación a los trabajadores agrícolas.

HILANDERIAS CHUAQUI

OFERTA ESPECIAL UNICA

CHALECAS DE ALPACA E. 12.-

SAN ALFONSO	57
SAN ALFONSO	73
SAN ANTONIO	726
LOCALES 5 Y 7	
DIAGONAL CERVANTES	785
SAN ANTONIO	790
IRARRAZAVAL	2490
LOS TRES ANTONIOS	77

Restó medio minuto al Comité del Partido Radical. Ofrezco la palabra. Se levanta la sesión. a las 22 horas 36 minutos.

JAVIER PALOMINOS GALVEZ
Jefe de la Redacción de sesiones.

...y también Providencia 2353

CONGRESO DEL BRASIL RESUELVE SOBRE REFORMA CONSTITUCIONAL

Exhortación del Ministro de Justicia e Interior es considerada como velada amenaza

RIO DE JANEIRO, 25 (UPI).— Se espera que el Congreso brasileño apruebe las dos enmiendas constitucionales propuestas por el Presidente, Mariscal Humberto Castello Branco, de acuerdo a lo anunciado anoche por el nuevo Ministro de Justicia e Interior, Juracy Magalhães.

Una de las enmiendas dispone medidas para controlar

Fijan itinerario de viaje al Senador Robert Kennedy

NUEVA YORK, 25 (UPI).— Ha quedado establecido el itinerario que el senador Robert F. Kennedy seguirá en su próxima gira por los países latinoamericanos, según informó la Oficina del Legation en esta ciudad.

El senador, hermano del extinto Presidente John F. Kennedy, llegará a Lima el 10 de noviembre, a Santiago de Chile el 13; a Buenos Aires el 17; a Sao Paulo el 20, y a Caracas el 27, permaneciendo allí hasta el día 30, para regresar directamente a Washington.

Thomas Johnston, del personal de la Oficina del senador en Nueva York, estuvo una semana en América Latina "haciendo los preparativos para la gira", según se informó en dicha oficina.

"BEATLES" RECIBEN DISTINCION ACORDADA POR LA REINA ISABEL

Policías adoptan medidas de precaución para impedir excesos de fanáticos

LONDRES, 25 (UPI).— Los "Beatles" alcanzaron mañana quizás el pínaculo de su carrera, cuando la Reina Isabel II los declaró formalmente miembros de la Orden del Imperio Británico, en el ambiente esplendoroso del Palacio de Buckingham.

La Soberana estrechó la mano de los integrantes del cuarteto, de larga cabellera, prendió una medalla en el pecho de cada uno, y cambiará con ellos unas breves palabras. El acto tendrá lugar en el gran salón de baile del Palacio, Blanco y Dorado, el mayor de todos los existentes en el mismo.

DISTINCION A LOS BEATLES.— Los Beatles recibirán la distinción —los primeros cantantes populares que la obtienen— cuando sólo tienen poco más de 20 años. Es posible que signifique la culminación de su época, porque este tipo de cantantes ya no está en gran boga. Empero, esto no quiere decir que su especialidad haya de pasar a la historia. Aquí y en Estados Unidos su popularidad aún es enorme, como lo demostraron miles de personas que colmaron el Estadio Shea, en Nueva York, durante la gira que realizaron los Beatles por Estados Unidos el pasado agosto.

PRECAUCIONES POLICIALES.— Gran número de policías se congregará mañana en los alrededores del palacio de Buckingham para mantener el orden entre los aficionados que sin duda se presentarán allí.

John Lennon, de 25 años de edad; George Harrison, de 22; Paul McCartney, de 23, y Ringo Starr, de 25, serán recibidos por Su Majestad por primera vez, junto con otras personas favorecidas con tales distinciones, que se otorgaron en ocasión del último cumpleaños de la Reina, que les hará entrega de las insignias correspondientes.

París desmiente supuesto pacto con URSS en víspera de viaje de Canciller a Moscú

PARIS, 25 (UPI).— El Ministro de Relaciones Exteriores de Francia, Maurice Couve de Murville, llegará el próximo jueves a Moscú para viajar por avión el domingo siguiente a Sochi, en el Mar Negro, donde se entrevistará con el Primer Ministro y el Jefe de Estado soviético, Alexei N. Kosygin y Anastas I. Mikoyan, respectivamente, según se anunció hoy.

El Canciller francés se hará acompañar por seis altos funcionarios en su visita de cinco días, durante la cual sostendrá también dos conversaciones detalladas con su colega soviético, Andrei A. Gromyko, dice un anuncio del Quai D'Orsay.

RETRIBUCION PROTOCOLARIA.— Couve de Murville, que devolverá la visita que Gromyko hizo a París recientemente, será el primero de los Cancilleres de las tres grandes potencias occidentales que visita Moscú después de la destitución del ex Primer Ministro soviético Nikita S. Khrushchev, hace un año.

CAMBIOS PROBABLES.— En vista de que la campaña electoral francesa adquiere cada vez más actividad, las conversaciones franco-soviéticas serán cuidadosamente observadas en busca de posibles indicios de cambios en la política exterior francesa. Los comicios presidenciales están señalados para el 5 de diciembre próximo.

ACERCAMIENTO FRANCO-RUSO.— La publicación del programa

MEDICOS DE BRASIL ESTUDIAN OPERACION DIFICIL A CHILENO

Cuadro clínico del joven Pedro Ibarra Aedo es muy complejo, afirman

SAO PAULO, 25 (UPI).— El cirujano brasileño Euclides de Jesus Zerbini, dijo hoy que el caso del joven chileno Pedro Ibarra Aedo, que viajó a ésta para ser operado del corazón, "es estudiado para determinar la clase de intervención que necesita".

El doctor Zerbini, del Hospital Beneficencia Portuguesa de esta ciudad, que se interesó en el caso, agregó que "el caso es complejo, y las revisiones previas llevarán varios días".

El joven Ibarra Aedo, que llegó a Sao Paulo la semana pasada, viajó con pasaje de ida y vuelta que le fueron obsequiados por la Embajada de Brasil en Santiago de Chile.

RESULTADO DEL EXTRAORDINARIO CONCURSO DE CREMA DENTAL PEPSODENT

LAS SIGUIENTES PERSONAS RESULTARON PREMIADAS ANTEOCHO.

PRIMER PREMIO: 1 Máquina de coser Singer; B. L. Pinochet P., Alameda No 2889, Depto. 321, SANTIAGO.

SEGUNDO PREMIO: 1 Estuche de belleza Pond's; Amalia E. Pérez N., Pedro León Ugaldé 1084, QUINTA NORMAL, SANTIAGO.

TERCER PREMIO: 1 Regalo Atkinson's of London; Marcos Silva Meza Jaeneque 6030 QUINTA NORMAL, SANTIAGO.

Se ruega a los ganadores llamar a la Sra. María Pozo, de Radio Portales, al fono 68278, quien les dará las instrucciones correspondientes a la entrega de los premios.

UD TAMBIEN PUEDE SER EL FELIZ GANADOR DE ESTOS FABULOSOS PREMIOS:—Envíe hoy mismo una tarjeta

válida de PEPSODENT con su nombre y dirección a Clasificador 1281, Santiago.

Diariamente se sortea una máquina SINGER, 1 estuche de belleza POND'S y un regalo ATKINSON'S OF LONDON. Escluya el sorteo todas las noches en el "Show Continúo de Radio Portales".

CONFIE EN LA BLANCURA QUE DA

Pepsodent

san diego 1758 fono 567336

COMPRE AL FABRICANTE

mesas con formalita

Fuerzas internacionales ocupan Sto. Domingo

TIROTEOS SE PRODUCERON EN LA CAPITAL DOMINICANA, EN LA ZONA QUE OCUPARON LOS "REBELDES"

SANTO DOMINGO, 25. — (ANSA). — Tropas de la Fuerza Interamericana de Paz, equipadas con tanques y ametralladoras, establecieron esta madrugada puestos de inspección en el centro de Santo Domingo. La medida fue adoptada por las autoridades del cuerpo, después de un violento tiroteo ocurrido en el Hipódromo local en el cual murieron dos civiles y se registraron varios heridos. Además hubo otros choques en los últimos días. Se informó en fuentes allegadas al Gobierno Provisional, que es posible que durante el día de hoy el Presidente Provisional, Héctor García Godoy, formule declaraciones sobre la situación nacional. Durante las primeras horas del día los negocios permanecen cerrados habiéndose suspendido totalmente sus tareas los establecimientos educacionales.

TIROTEOS EN SANTO DOMINGO

SANTO DOMINGO, 25. — (ANSA). — Se produjeron algunos tiroteos en Santo Domingo cuando las Fuerzas Armadas de la OEA, ocuparon la ciudad con puestos de control, nidos de ametralladoras y patrullas de vigilancia callejera. La mayor parte de la fuerza de la OEA ocupó el sector antiguo de la ciudad, el mismo que fuera ocupado por los "constitucionalistas" durante la crisis recientemente superada. Desde el 3 de octubre las fuerzas de la OEA habían dejado de patrullar y ocupar

posiciones en las calles de Santo Domingo. Ese día asumió el gobierno el actual Presidente Provisional, Doctor Héctor García Godoy.

Nada se informó acerca de la existencia de víctimas a causa de los tiroteos entre los civiles "constitucionalistas", que aún poseen las armas recibidas del grupo de Caamaño, durante los momentos más críticos del conflicto dominicano y las Fuerzas Armadas norteamericanas, brasileñas y de otros países latinoamericanos que operan bajo la sigla de la OEA.

JOHNSON INFORMADO
JOHNSON CITY (Texas), 25. — (ANSA).

— Un vocero de la Casa Blanca a los periodistas en esta ciudad, dijo que el Presidente Johnson se mantendrá en su rancho de la reciente operación de extirpación de la venida.

El Presidente Johnson comentó que descansará en su rancho de Texas, expresando el portavoz que Johnson se mantendrá en su rancho de la reciente operación de extirpación de la venida.

Falla mecánica impidió intento de unir dos naves en el espacio

El experimento deberá esperar hasta el año próximo, según informaron los técnicos. Johnson "desalentado" por el fracaso de ayer

CABO KENNEDY, 25. — (UPI). — Estados Unidos fracasó hoy en su histórica tentativa de unir dos cosmonaves en el espacio extraterrestre, cuando el primero de los satélites diseñados para el experimento no alcanzó la órbita prevista y se precipitó hacia el Atlántico Sur.

PRIMER FRACASO
Es este el primer fracaso total de una misión desde que Estados Unidos entró en

la competencia de vuelos tripulados —completados ya por nueve vuelos—, y obligó aplazar hasta el año próximo el intento de concretar un encuentro espacial.

VUELO DE 14 DIAS
Mientras tanto, se seguirá adelante con el proyectado vuelo de 14 días de los astronautas Frank Borman y James Lovell, con la esperanza de iniciarlo antes de Navidad. Fuentes bien informadas dicen que podría intentarse a fines de noviembre.

JOHNSON DESALENTADO
JOHNSON CITY, 25. — (UPI). — El Presidente Lyndon B. Johnson, se sintió "desalentado" por el fracaso del cohete "Agena", que provocó el aplazamiento del vuelo de la cápsula espacial Gemini-6.

Sin embargo, se dijo que Johnson también expresó la esperanza de que las complicaciones que causaron el fracaso quedarán resueltas antes del próximo intento.

CAUSA DE LA FALLA
Funcionarios del Programa Especial dijeron que pasarán de cinco a 10 días antes de poder establecer la causa de la falla. Las señales previas de radar mostraban cinco partes del "Agena", lo que un técnico interpretó como que ya en pleno vuelo se partió.

PARADERO DESCONOCIDO
Para que sateolide entre en órbita, es necesario que alcance una velocidad de 28.000 kilómetros por hora. El "Agena", sólo alcanzó 8.800 kilómetros menos, antes de volver a la Tierra, quedándose en la atmósfera o hundiéndose en el Atlántico.

COSTO DEL DESASTRE
El desastre que costó 15 millones de dólares y constituyó un duro golpe para el veterano astronauta Schirra y su nuevo compañero espacial, Stafford, que pasaron varios meses preparándose para la empresa.

TROPAS NORVIETNAMESAS
SAIGON, 25 (UPI). — Una fuente de los Servicios de In-

teligencia del ejército norteamericano reveló hoy que las tropas comunistas que han puesto sitio al campamento de las fuerzas especiales en Plei Me pertenecen a un veterano regimiento de Vietnam del Norte, llegado hace poco, al parecer, a Vietnam del Sur.

El informante agregó que esto constituye el primer indicio de que Vietnam del Norte ha arrojado a la guerra vietnamita por lo menos parte de otra división del ejército regular. Hasta ahora, sólo se te-

nia conocimiento de que los regimientos 18, 95 y 101 de la 325 división norvietnamita, habían reforzado a los guerrilleros del Vietcong.

DECRETE LA LUCHA
Se informó hoy, a última hora de la tarde que sólo se registraba fuego de tiradores desde las posiciones comunistas, pero no hubo descargas de morteros, cuyo último bombardeo tuvo lugar anoche, sin causar bajas entre los defensores.

La columna que se dirige a Plei Me es objeto de ataques en los cuales participarían también tropas comunistas, según trascendió en fuentes norteamericanas, por otra parte, por la aviación de reconocimiento RE-66 que se precipita a unos kilómetros al suroeste de Pleiku, en la zona fronteriza de Vietnam del Sur.

EFECTIVOS DEL VIETNAM DEL NOROCCIDENTAL ROBUSTECEN EL ASEDO DE PLEI ME

SAIGON, 25 (ANSA). — En la zona de Plei Me continúan las operaciones militares. Prosigue el cerco de los guerrilleros del Vietcong y los gubernamentales envían otros refuerzos, que no lograron llegar todavía a la zona.

La columna que se dirige a Plei Me es objeto de ataques en los cuales participarían también tropas comunistas, según trascendió en fuentes norteamericanas, por otra parte, por la aviación de reconocimiento RE-66 que se precipita a unos kilómetros al suroeste de Pleiku, en la zona fronteriza de Vietnam del Sur.

Premio Nóbel de la Paz fue conferido a UNICEF

OSLO, 25 (UPI). — El Fondo de las Naciones Unidas para la Infancia (UNICEF) recibió hoy el Premio Nóbel de la Paz 1965.

El Comité de Selección no explicó cómo una organización dedicada al bienestar de la niñez promueve la paz, pero, tradicionalmente, el Comité nunca da las razones, en que se basa para otorgar el premio, ni tampoco identifica a los otros candidatos a recibir la recompensa de 282.000 coronas suecas (\$4.500 dólares).

Se cree que entre los candidatos figuraban el Secretario General de la ONU, el filántropo italiano Danilo Dolci, la concesión del Premio de la Paz a la entrega de los premios Nobel a los campos de Medicina, Literatura y Paz de la Academia de las Ciencias de Suecia.

Esta es la novena vez que una organización humanitaria internacional recibe el Premio de la Paz y la segunda depende a una dependencia de las Naciones Unidas, pues su alto comisionado general lo obtuvo en 1954.

WILSON Y SMITH SE CONFRONTAN LA INDEPENDENCIA DE LA RHODESIA

La Unión Soviética previene que no reconocerá al Gobierno surgido de decisión unilateral

SALISBURY (Rhodesia), 25 (UPI). — El Primer Ministro británico, Harold Wilson, llegó hoy a esta capital para una confrontación final con su colega de Rhodesia, Ian Smith, sobre el futuro de esta colonia, gobernada por los blancos; pero cuya población tiene una inmensa mayoría negra.

RECEPCION A WILSON
El avión a reacción de Wilson fue recibido por miembros de la fuerza aérea.

CORDON DE SEGURIDAD
Tan pronto como abandonó la cabina del avión, Wilson fue rodeado por una veintena de agentes de Seguridad.

Smith, que no acudió al aeropuerto, se reunió con su Gabinete durante todo el día, preparándose para la entrevista que mañana sostendrá con Wilson.

El Primer Ministro británico propuso su visita a Salisbury para conferenciar con Smith y dirigentes de la oposición negra, en un último

esfuerzo para superar la "impasse" sobre la independencia de esta colonia.

AMENAZA UNILATERAL
Smith, vocero de los 220.000 colonos blancos, ha amenazado con una declaración unilateral de independencia, como medio para asegurar el predominio de los residentes de origen europeo en la administración del territorio, habitado también por casi cuatro millones de negros.

Wilson, a su vez, trata de impedir esa decisión unilateral, que tendría graves repercusiones en todo el continente, pues es resistida por la mayoría de las Repúblicas africanas.

ADVERTENCIA RUSA
MOSCÚ, 25 (ANSA). — La Unión Soviética no reconocerá un régimen surgido de una declaración unilateral de independencia.

Según la agencia Tass, la declaración unilateral de independencia de Rhodesia, que se anunció ayer, "es un acto de desafío a la voluntad del pueblo de Rhodesia y a la voluntad de la comunidad internacional".

Según la agencia Tass, la declaración unilateral de independencia de Rhodesia, que se anunció ayer, "es un acto de desafío a la voluntad del pueblo de Rhodesia y a la voluntad de la comunidad internacional".

Según la agencia Tass, la declaración unilateral de independencia de Rhodesia, que se anunció ayer, "es un acto de desafío a la voluntad del pueblo de Rhodesia y a la voluntad de la comunidad internacional".

Según la agencia Tass, la declaración unilateral de independencia de Rhodesia, que se anunció ayer, "es un acto de desafío a la voluntad del pueblo de Rhodesia y a la voluntad de la comunidad internacional".

Según la agencia Tass, la declaración unilateral de independencia de Rhodesia, que se anunció ayer, "es un acto de desafío a la voluntad del pueblo de Rhodesia y a la voluntad de la comunidad internacional".

Según la agencia Tass, la declaración unilateral de independencia de Rhodesia, que se anunció ayer, "es un acto de desafío a la voluntad del pueblo de Rhodesia y a la voluntad de la comunidad internacional".

Según la agencia Tass, la declaración unilateral de independencia de Rhodesia, que se anunció ayer, "es un acto de desafío a la voluntad del pueblo de Rhodesia y a la voluntad de la comunidad internacional".

Según la agencia Tass, la declaración unilateral de independencia de Rhodesia, que se anunció ayer, "es un acto de desafío a la voluntad del pueblo de Rhodesia y a la voluntad de la comunidad internacional".

Según la agencia Tass, la declaración unilateral de independencia de Rhodesia, que se anunció ayer, "es un acto de desafío a la voluntad del pueblo de Rhodesia y a la voluntad de la comunidad internacional".

Según la agencia Tass, la declaración unilateral de independencia de Rhodesia, que se anunció ayer, "es un acto de desafío a la voluntad del pueblo de Rhodesia y a la voluntad de la comunidad internacional".

Según la agencia Tass, la declaración unilateral de independencia de Rhodesia, que se anunció ayer, "es un acto de desafío a la voluntad del pueblo de Rhodesia y a la voluntad de la comunidad internacional".



CABO KENNEDY, Florida. — Los astronautas Walter Schirra y Thomas Stafford, que se dirigían a la estación espacial Gemini-6, se despidieron de los periodistas en el aeropuerto de Cabo Kennedy, Florida, antes de partir hacia el Atlántico Sur.

JOHNSON DESALENTADO
JOHNSON CITY, 25. — (UPI). — El Presidente Lyndon B. Johnson, se sintió "desalentado" por el fracaso del cohete "Agena", que provocó el aplazamiento del vuelo de la cápsula espacial Gemini-6.

Sin embargo, se dijo que Johnson también expresó la esperanza de que las complicaciones que causaron el fracaso quedarán resueltas antes del próximo intento.

CAUSA DE LA FALLA
Funcionarios del Programa Especial dijeron que pasarán de cinco a 10 días antes de poder establecer la causa de la falla. Las señales previas de radar mostraban cinco partes del "Agena", lo que un técnico interpretó como que ya en pleno vuelo se partió.

PARADERO DESCONOCIDO
Para que sateolide entre en órbita, es necesario que alcance una velocidad de 28.000 kilómetros por hora. El "Agena", sólo alcanzó 8.800 kilómetros menos, antes de volver a la Tierra, quedándose en la atmósfera o hundiéndose en el Atlántico.

COSTO DEL DESASTRE
El desastre que costó 15 millones de dólares y constituyó un duro golpe para el veterano astronauta Schirra y su nuevo compañero espacial, Stafford, que pasaron varios meses preparándose para la empresa.

TROPAS NORVIETNAMESAS
SAIGON, 25 (UPI). — Una fuente de los Servicios de In-

teligencia del ejército norteamericano reveló hoy que las tropas comunistas que han puesto sitio al campamento de las fuerzas especiales en Plei Me pertenecen a un veterano regimiento de Vietnam del Norte, llegado hace poco, al parecer, a Vietnam del Sur.

El informante agregó que esto constituye el primer indicio de que Vietnam del Norte ha arrojado a la guerra vietnamita por lo menos parte de otra división del ejército regular. Hasta ahora, sólo se te-

nia conocimiento de que los regimientos 18, 95 y 101 de la 325 división norvietnamita, habían reforzado a los guerrilleros del Vietcong.

DECRETE LA LUCHA
Se informó hoy, a última hora de la tarde que sólo se registraba fuego de tiradores desde las posiciones comunistas, pero no hubo descargas de morteros, cuyo último bombardeo tuvo lugar anoche, sin causar bajas entre los defensores.

La columna que se dirige a Plei Me es objeto de ataques en los cuales participarían también tropas comunistas, según trascendió en fuentes norteamericanas, por otra parte, por la aviación de reconocimiento RE-66 que se precipita a unos kilómetros al suroeste de Pleiku, en la zona fronteriza de Vietnam del Sur.

Premio Nóbel de la Paz fue conferido a UNICEF

OSLO, 25 (UPI). — El Fondo de las Naciones Unidas para la Infancia (UNICEF) recibió hoy el Premio Nóbel de la Paz 1965.

El Comité de Selección no explicó cómo una organización dedicada al bienestar de la niñez promueve la paz, pero, tradicionalmente, el Comité nunca da las razones, en que se basa para otorgar el premio, ni tampoco identifica a los otros candidatos a recibir la recompensa de 282.000 coronas suecas (\$4.500 dólares).

Se cree que entre los candidatos figuraban el Secretario General de la ONU, el filántropo italiano Danilo Dolci, la concesión del Premio de la Paz a la entrega de los premios Nobel a los campos de Medicina, Literatura y Paz de la Academia de las Ciencias de Suecia.

Esta es la novena vez que una organización humanitaria internacional recibe el Premio de la Paz y la segunda depende a una dependencia de las Naciones Unidas, pues su alto comisionado general lo obtuvo en 1954.

WILSON Y SMITH SE CONFRONTAN LA INDEPENDENCIA DE LA RHODESIA

La Unión Soviética previene que no reconocerá al Gobierno surgido de decisión unilateral

SALISBURY (Rhodesia), 25 (UPI). — El Primer Ministro británico, Harold Wilson, llegó hoy a esta capital para una confrontación final con su colega de Rhodesia, Ian Smith, sobre el futuro de esta colonia, gobernada por los blancos; pero cuya población tiene una inmensa mayoría negra.

RECEPCION A WILSON
El avión a reacción de Wilson fue recibido por miembros de la fuerza aérea.

CORDON DE SEGURIDAD
Tan pronto como abandonó la cabina del avión, Wilson fue rodeado por una veintena de agentes de Seguridad.

Smith, que no acudió al aeropuerto, se reunió con su Gabinete durante todo el día, preparándose para la entrevista que mañana sostendrá con Wilson.

El Primer Ministro británico propuso su visita a Salisbury para conferenciar con Smith y dirigentes de la oposición negra, en un último

esfuerzo para superar la "impasse" sobre la independencia de esta colonia.

AMENAZA UNILATERAL
Smith, vocero de los 220.000 colonos blancos, ha amenazado con una declaración unilateral de independencia, como medio para asegurar el predominio de los residentes de origen europeo en la administración del territorio, habitado también por casi cuatro millones de negros.

Wilson, a su vez, trata de impedir esa decisión unilateral, que tendría graves repercusiones en todo el continente, pues es resistida por la mayoría de las Repúblicas africanas.

ADVERTENCIA RUSA
MOSCÚ, 25 (ANSA). — La Unión Soviética no reconocerá un régimen surgido de una declaración unilateral de independencia.

Según la agencia Tass, la declaración unilateral de independencia de Rhodesia, que se anunció ayer, "es un acto de desafío a la voluntad del pueblo de Rhodesia y a la voluntad de la comunidad internacional".

Según la agencia Tass, la declaración unilateral de independencia de Rhodesia, que se anunció ayer, "es un acto de desafío a la voluntad del pueblo de Rhodesia y a la voluntad de la comunidad internacional".

Según la agencia Tass, la declaración unilateral de independencia de Rhodesia, que se anunció ayer, "es un acto de desafío a la voluntad del pueblo de Rhodesia y a la voluntad de la comunidad internacional".

Según la agencia Tass, la declaración unilateral de independencia de Rhodesia, que se anunció ayer, "es un acto de desafío a la voluntad del pueblo de Rhodesia y a la voluntad de la comunidad internacional".

Según la agencia Tass, la declaración unilateral de independencia de Rhodesia, que se anunció ayer, "es un acto de desafío a la voluntad del pueblo de Rhodesia y a la voluntad de la comunidad internacional".

Según la agencia Tass, la declaración unilateral de independencia de Rhodesia, que se anunció ayer, "es un acto de desafío a la voluntad del pueblo de Rhodesia y a la voluntad de la comunidad internacional".

Labán, solidarizando inmediatamente con él, el resto del directorio.— Fracasaron gestiones realizadas en el momento por una comisión para solucionar la crisis producida.— Estas continuarán oficiosamente hoy.— El Consejo se reunirá nuevamente esta tarde, a las 19 horas.— Entrevista hecha por LA NACION al presidente de Colo Colo, Guillermo Herrera, precipitó los acontecimientos

lo cual los afectados se retiraron de la sede de la Asociación Central y se fueron a comer a un restaurant céntrico.

Por su parte, los integrantes de la Comisión, reunieron la sesión suspendida del Consejo y dieron cuenta de su fallida gestión. El organismo máximo ante los hechos acordó: comisionar nuevamente a los tres dirigentes mencionados para que intentaran en una nueva reunión que los reuniantes reconsideraran su actitud. Además, el Consejo quedó citado extraordinariamente para hoy, a las 19 horas, a fin de conocer los resultados de esta misión y obrar en consecuencia.

SANTIAGO DE CHILE—MARTES 26 DE OCTUBRE DE 1965

...QUE CONTIENE DURISIMOS TERMINOS Y SERIAS ACUSACIONES,
...SOLICITAN LA INTERVENCION DE LA DIRECCION DE DEPORTES



LUIS LAGOS, debe afrontar la grave denuncia que contra la Federación que preside, realizó el pimpón de Curicó.

EL CAMPEON DEMOSTRO NETA SUPERIORIDAD SOBRE EL JOVEN RETADOR JULIO COFRE, QUE EQUIVOCO SU MODALIDAD DE COMBATE AL ENTRAR A DEFENDERSE.

José Flores, retuvo la corona de campeón de Chile de los pesos moscas profesionales, al derrotar al retador Julio Cofré, por decisión de dos votos contra uno, en el combate realizado el sábado en Temuco.

nos intenso, demostrando el campeón Flores una neta superioridad.

El dirigente Vicente Ferreyro, falló en empate, y los restantes jurados, Juan Célis y Rafael Nahmias, otorgaron el triunfo al campeón.

a de la corona, corona Poblete-Silva, esta
aba el ceiro a fijado para el 6 de novie
oche mismo se bre en el Fortin Prat de V
combate por la paraíso.

JOSE FLORES.— El irregular campeón chileno de los pesos moscas profesionales, demostró las bondades de su boxeo, al superar en Temuco a su retador, Julio Cofre, evidenciando neta superioridad.

Desde la semana próxima algunos encuentros de fútbol profesional de Primera División, se jugarán en reuniones vespertinas y nocturnas, según acuerdo del directorio de la Central de Fútbol.

Todos los días de las programaciones dobles del Estadio Nacional, efectuadas los días domingo se jugarán en reuniones nocturnas en el mismo campo de juego. Por su parte, los encuentros realizados los sábados en el Estadio Santa Laura, se efectuarán en el recinto hispano el domingo en programaciones que empezarán a las 18 horas.

de entrenador

Jaime Ramírez

UALMENTE EN ESPAÑA. RETORNA
BRIL DEL PROXIMO AÑO

Hospitalet, cumple funciones de ayudante de entrenador, cargo al que llegó luego de hacer un curso revalidado por la Federación Española.

Esta última circunstancia, valoriza aún más a Jaime Ramírez, ya que perfectamente puede desempeñar funciones de entrenador y al mismo tiempo, jugar por el club que lo, contrate. Además, está de por medio la posibilidad de que sea considerado en la Selección, lo que sería muy lógico, atendida la calidad indiscutible de Ramírez y el estado excelente por el que atraviesa, según lo ha expresado la crítica española.

EL CRACK INTERNACIONAL, ACTUALMENTE EN ESPAÑA, RETORNA
A NUESTRO PAIS, EN ABRIL DEL PROXIMO AÑO

Hace pocos días, un familiar muy cercano de Jaime Ramírez, recibió una carta del crack internacional chileno, actualmente en España, en la cual le manifiesta que ha resuelto volver definitivamente a nuestro país, no bien finalice el campeonato español.

Aclara Ramírez, que esto ocurrirá en el mes de abril del próximo año y que en esa fecha volverá a Chile, con el propósito de radicarse aquí y jugar por algún club si es que llega a acuerdo. Expresa también el alero internacional, que en la actualidad, aparte de jugar por su club,

Esta última circunstancia, valoriza aún más a Jaime Ramírez, ya que perfectamente puede desempeñar funciones de entrenador y al mismo tiempo, jugar por el club que lo contrata. Además, está de por medio la posibilidad de que sea considerado en la Selección, lo que sería muy lógico, dada la calidad indiscutible de Ramírez y el estado excelente por el que atraviesa, según lo ha expresado la crítica española.

El máximo torneo aficionado tendrá nuevamente por escenario el Teatro Caupolicán y han asegurado su participación más de 20 asociaciones de todo el país.

de noviembre se inicia-
el Teatro Caupolicán, el
Nacional de Boxeo
que contará con la
de púgiles de más de
de norte a sur

Sewell y Ancud, esperándose que en el curso de la próxima semana, sigan llegando inscripciones de otras asociaciones del país.

El equipo más numeroso y más fuerte hasta el momento es el de Chuquicamata, que ha enviado la inscripción de 15 peleadores.

Algunos de ellos no fueron aceptados por la Comisión de

Boxeo Aficionado que preside Vicente Ferreyro, por estar prohibida la inscripción de más de un peleador por asociación, en cada categoría.

Sin embargo, habrá categorías en las que Chuquimata tendrá los hombres compitiendo. Será el caso de las divisiones gallo, liviano y mediano en las cuales Chuqui se hará representar por los mejores hombres de Chile.

Existe en los reglamentos de la Federación una disposición en virtud de la cual no se considera en la cuota de peleadores el campeón de Chile, y Chuquimata tiene a Joaquín Cubillos que el año pasado alcanzó el título defendiendo a Iquique en la categoría gallo y al campeón chileno de los medianos Raúl

También viene este año por Chuquicamata el copiapino Ar-

naldo Astorga que está considerado campeón de Chile de los livianos en ausencia de Hugo Figueroa que se hizo profesional.

Por estas consideraciones, Chuquicamata podrá inscribir entonces además de los campeones, a Juan Madariaga como gallo, a Fernando Carvacho como liviano y a un mediano más.

Otra de las delegaciones fuertes es la de Concepción en

la que figuran el gallo Omar Reyes y el mediomediano Ulises Durán.

Una de las notas curiosas la proporciona el peso pesado Jorge Barba, de San Antonio que ha manifestado a la Federación su interés en competir, a pesar de que en el puerto no hay asociación.

Se le tomará una prueba de suficiencia.

PARTICIPE EN EL FOTO-FUTBOL Y GANE DOS AUTENTICOS PREMIOS "GORDOS"

de la POLLA CHILENA DE BENEFICENCIA, ante notario público.

Los dos premios mayores, son auténticos "Gordos". El primero nada menos que un flamante automóvil, último modelo, marca FIAT, distribuido por ANTIPOLO; el segundo, un hermoso televisor de la reconocida marca mundial GELOSO, y que en nuestro país distribuye BONACIC Y CARO LTDA.

Además, muchos otros regalos que el lector podrá apreciar en la nómina que entregamos al final de esta crónica.

PREMIOS SEMANALES NO COBRADOS

A continuación entregamos la lista de los cupones premiados con galardones semanales y cuyos poseedores deben pasar cuanto antes por nuestras oficinas, primer piso, diario LA NACION, calle Agustinas 1289.

CON ZAPATOS "ALONSO DRIBLING".—Serie "A": 4106 — 5842 — 3841 — 48661 — 40033. Serie "B": 06844 — 08112. CON UN DELANTAL "JULIN SERRA".—Serie "A": 20289 — 20663 — 40034. Serie "B": 08089.

DOS ALMUERZOS O COMIDAS RESTAURANT "GERMANIA".—Serie "A": 13512 — 14342 — 26488 — 30938 — 39985. Serie "B": 06794 — 09195.

DOS COMIDAS BAILABLES EN "LA CHATELAINE".—Serie "B": 08039 — 07280.

UNA BOLSITA LABORATORIO SERVET.—Serie "B": 11511 — 09273 — 14157.

UN DISCO SINGLE "RADIOLANDIA".—Serie "A": 50755 — 39986 — 20852. Serie "B": 08044 — 09284.

VIAJE GRATIS A LIMA, PERU.

El próximo sábado 30, FOTO-FUTBOL y TURISMO WHIPPLE, sortearán entre los cupones canjeados hasta el próximo viernes, inclusive, dos pasajes gratis a Lima —Perú— en los cómodos y elegantes vehículos internacionales de TURISMO PULLMAN S. A. Los afortunados ganadores fijarán a su voluntad la fecha de inicio del viaje y tendrán oportunidad de visitar la Feria Internacional en la Ciudad de los Virreyes, torneo que se inaugura precisamente el sábado 30 de octubre y que permanecerá abierto al público hasta el 14 de noviembre próximo.

El tiempo de permanencia en la ciudad del Rimac será fijada por los propios interesados y conforme a sus posibilidades económicas, pues FOTO FUTBOL y TURISMO WHIPPLE le entregarán DOS PASAJES, de ida y de regreso.

LISTA COMPLETA DE PREMIOS

Como una manera de que los aficionados, que por una u otra circunstancia, no se impusieron en su debida oportunidad de la valiosa lista de premios del Concurso FOTO-FUTBOL, entregamos hoy a los lectores una reproducción de la misma:

PREMIOS FINALES: Un auto FIAT, último modelo distribuido por ANTIPOLO.

Un televisor GELOSO, de BONACIC Y CARO.

Doce pelotas de fútbol SUPERSEDERAP, regaladas por Atilio Paredes Galaz, de SEDERAP.

Discos y planchas eléctricas de RADIOLANDIA, de JOSE RICART Y CIA.

Juegos de cuchillería de la FABRICA MIAMI (Diez juegos para seis personas cada uno).

Pasajes al exterior donados por la Empresa TURISMO WHIPPLE, y, finalmente, libros finos y empastados, donados por LIBRERIA RENACIMIENTO.

Los premios semanales del espectacular Concurso FOTO-FUTBOL, son los que a continuación se expresan:

Un par de zapatos "ALONSO DRIBLING", de Casa ALONSO E HIJOS, Alameda N° 2815; un delantal de JULIN SERRA, de San Antonio 559 y Diagonal Cervantes 684; dos almuerzos o comidas —a elección del agraciado— en el Restaurante GERMANIA, Alameda N° 2823; un disco single de RADIOLANDIA, de JOSE RICART Y CIA., Diagonal Cervantes 806; dos comidas bailables en LA CHATELAINE, Avenida Pedro de Valdivia 1707 y 1795; Fotocolor de su equipo predilecto y artículos de tocador de LABORATORIO SERVET LTAD.; Gomina Cristal Verkos, Desodorante Admiral y para la mujer que busca hermosura, Leche de Belleza Verkos.

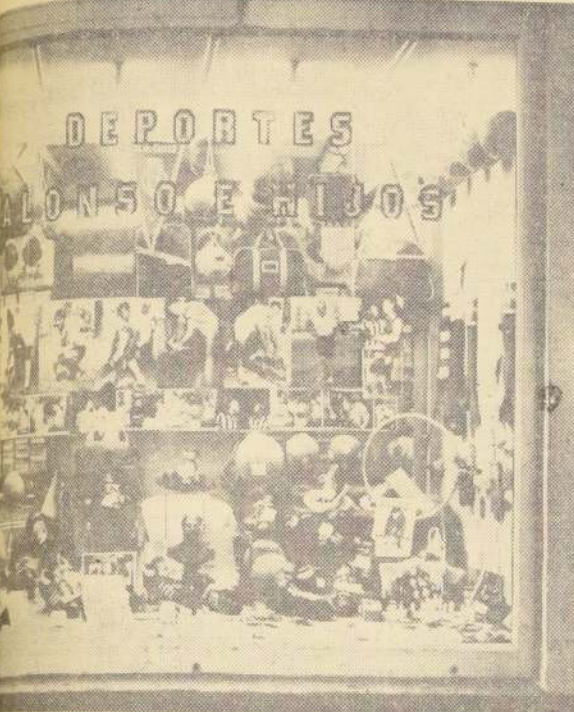

DEPORTES Y DE CALIDAD.—ALONSO E HIJOS la más famosa industria deportiva en Chile, situada en Alameda Bernardo O'Higgins 2815, encargados de otorgar premios semanales a los concursantes de FOTO-FUTBOL, exhibe la variedad de implementos para los deportes que fabrica ALONSO E HIJOS. Un par de zapatos DRIBLING, vea la lista de cupones remiados, a lo mejor encuentra su número.

Buenas actuaciones de Walter Müller

de Rolando Torino, es integrada por Manuel Soto, Luis Acevedo, Raúl Pérez, Ismael Sandoval, Oscar E. Bahamondes, Rosalindo Valenzuela, Juan Llorens, Augusto Carmona, Luis Espinoza, Juan Valenzuela, Salvador Guevara y Héctor Salinas.

MINISTERIO DE OBRAS PUBLICAS

DIRECCION GENERAL DE OBRAS PUBLICAS

DIRECCION DE AEROPUERTOS

1.- SOLICITANSE COTIZACIONES PRIVADAS

Se invita a los señores Proveedores que la Dirección de Aeropuertos está realizando para la construcción de la Terminal de Pasajeros de la Aeronave de la Compañía de Aviación Nacional, a presentar propuestas de precios unitarios, en la forma de Cuadro de Cotización, en la oficina de la Dirección de Aeropuertos, primer piso, Of. 20, de lunes a viernes, de 10 a 12 horas.

DIRECCION DE ARQUITECTURA

1.- GIMNASIO CUBIERTO DE CURICO

Se invita a los señores Proveedores que la Dirección de Arquitectura está realizando para la construcción de la Terminal de Pasajeros de la Aeronave de la Compañía de Aviación Nacional, a presentar propuestas de precios unitarios, en la forma de Cuadro de Cotización, en la oficina de la Dirección de Arquitectura, primer piso, Of. 20, de lunes a viernes, de 10 a 12 horas.

CIVIL DE GORBEA Y TERMINACIONES Y CONSTRUCCION

SALA DE MAQUINAS CUERPO BOMBEROS DE CARAHUE

Se invita a los señores Proveedores que la Dirección de Obras Públicas está realizando para la construcción de la Terminal de Pasajeros de la Aeronave de la Compañía de Aviación Nacional, a presentar propuestas de precios unitarios, en la forma de Cuadro de Cotización, en la oficina de la Dirección de Obras Públicas, primer piso, Of. 20, de lunes a viernes, de 10 a 12 horas.

DIRECCION DE OBRAS SANITARIAS

DEPARTAMENTO DE CONSTRUCCION

AGUA POTABLE DE PUMTAQUI — PROVINCIA DE COQUIMBO

Se invita a los señores Proveedores que la Dirección de Obras Sanitarias está realizando para la construcción de la Terminal de Pasajeros de la Aeronave de la Compañía de Aviación Nacional, a presentar propuestas de precios unitarios, en la forma de Cuadro de Cotización, en la oficina de la Dirección de Obras Sanitarias, primer piso, Of. 20, de lunes a viernes, de 10 a 12 horas.

DIRECCION DE VIALIDAD

1.- LLAMASE A PROPUESTAS PUBLICAS

Se invita a los señores Proveedores que la Dirección de Vialidad está realizando para la construcción de la Terminal de Pasajeros de la Aeronave de la Compañía de Aviación Nacional, a presentar propuestas de precios unitarios, en la forma de Cuadro de Cotización, en la oficina de la Dirección de Vialidad, primer piso, Of. 20, de lunes a viernes, de 10 a 12 horas.

Defensor Bezanilla obtuvo 3 victorias

Un paso más hacia la conquista del título 1965, dio el domingo el deportista Defensor Bezanilla, al derrotar con sus tres equipos a Navarrete y López por la competencia que controla la Liga Independencia. 2 x 0, en tercera; 3 x 0, en segunda; y 4 x 2, en primera, fue la cuenta. Los goleadores de Defensor fueron Nelson Sotomayor, Mario Villavicencio, Jorge Olea y Eduardo Soto.

I. B. M. ganó el clásico de fútbol de la Cia. de Gas

Por dos tantos contra uno se impuso en el "Clásico de Fútbol" de la Compañía de Gas el cuadro de I.B.M. sobre Contabilidad, en el match jugado el sábado pasado en la cancha del Estadio Walter Müller. El cotejo fue el número básico de un programa deportivo-cultural, antes de iniciar el certamen oficial del Club Deportivo de esa empresa.

El elenco ganador formó con Escudero; Urzua, Castillo y López; Tomás Carrasco y Tejero; Lohans, Vivanco, Waldeimar Rodríguez, C. Davidson y M. Calvo. Dirigió las acciones el árbitro oficial de la Asociación Santiago, R. Soto.

Los tantos fueron anotados por W. Rodríguez para I.B.M., a los 20 y 28' del segundo tiempo, y Traub para Contabilidad a los 10' del primer tiempo.

Charlas de fútbol en el Club Maccabi

Esta noche, en el Gimnasio Auditorio del Club Atlético Maccabi, ubicado en calle Taprapacá N° 850 se iniciará un ciclo de charlas deportivas organizado por la directiva de esa entidad.

Encargado de realizar la disertación de hoy, que comenzará a las 21.30 horas, será el ex arquero internacional y comentarista deportivo Sergio Livingstone, que tocará el tema "Momento actual del fútbol chileno", y el anuncio de esta intervención ha provocado el interés entre los asociados del CAIM.

Nuevo triunfo del Club Peñarol F. C.

El sábado 23 del presente, en la cancha de la Academia de Humanidades, Peñarol obtuvo los siguientes resultados frente al Deportivo "IMBOL" el 3º ganó 1 x 0; el 2º ganó 2 x 1, y el 1º ganó 2 x 1.

El secretario de Peñarol, pone en conocimiento de todos sus dirigentes y socios que esta noche a las 21.30 horas, en la secretaría del Club, se efectuará una reunión general donde se tratarán asuntos de suma importancia.

Asoc. Metropolitana: En la vanguardia se mantiene 1er. elenco de Atlético Caliche

De un guarnismo mayor, al que se le hubiera propuesto, habría sido la anotación con que el elenco de honor de Atlético Caliche se impuso al de igual categoría de Maracabo, por la 23ª fecha de la competencia oficial de la Asociación Metropolitana. Alamo (2) y E. Núñez estructuraron el 3 a 1 con que terminó este encuentro, y el "team azul" de Recoleta formó con Gastón Castro; Alejandro Molina, Orlando Alvarado y Luis Retamal; Juan Núñez y Eugenio Núñez; Alfredo Jiménez, Francisco Bautista, y Enrique Pinto. En 2ª también se impusieron los "calichinos", siendo la anotación un categórico 4 a 0, merced a tantos señalados por Zamorano, Pinedo, Valencia y Araya. El cuadro formó con Cura; Muñoz (Figuerola), Caro y Palma; Martínez y Zamorano; Jadue, Alvear, Araya, Valencia y Pinto. En 3ª se impuso Maracabo por 1 a 0.

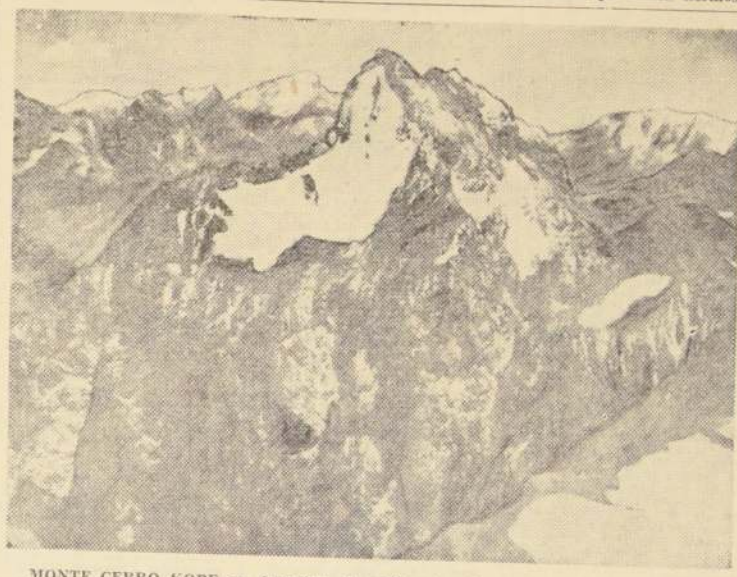

MONTE CERRO KOBE, ex Amonites, de 5.100 metros de altura, escalado en 1960 por la expedición chileno-japonesa al Valle del Yeso.

GRUPO MONTAÑISTA CHILENO. JAPONES REALIZARA DOS EXPEDICIONES EN NOVIEMBRE

Altas cumbres de la Cordillera Central de la provincia de Santiago serán escaladas por equipos de ambos países, en fraterna actuación

En una conferencia de prensa ofrecida en la Embajada del Japón, se explicó la finalidad de acercamiento deportivo y científico de las dos expediciones de escaladores chilenos y japoneses, que se efectuarán a contar desde el próximo 2 de noviembre, a la cordillera central, en la provincia de Santiago.

Elchiro Hisano, de 39 años, jefe del grupo japonés, informó de los proyectos que animan a sus alpinistas en esta tercera vez que visita Chile uno de sus grupos. Desean realizar expediciones conjuntas, que les sirvan de experiencia y a la vez de factor de acercamiento.

En 1938 hubo una expedición a los Andes Patagónicos, en la cual participaron por primera vez chilenos y japoneses, y en la que colaboraron también, el Ejército y la Fuerza Aérea de Chile. En 1960, vino un segundo grupo, que actuó también con andinistas chilenos.

Todas estas expediciones son auspiciadas por la Federación de Alpinismo del Japón, y por la Federación de Andinismo de Chile. Además, han contado siempre con los auspicios de la Embajada del Japón y el apoyo de la Comisión Nacional de Deportes y de la Dirección de Deportes del Estado.

El grupo japonés, presidido por Hisano, lo integran además, Masahito Iseki, subjefe; Masanori Nakato, Norimichi Masumoto, Yasuo Asakawa, Masahiro Sudare, Takao Naka, y Hikoshi Tomoda, fotógrafo del diario "Sankei" de Tokio, uno de los cinco grandes del Japón.

El grupo chileno lo formará Claudio Lucero Martínez, Luis Allende Guajardo, Mario Puig del Río y Eduardo García Soto.

Director técnico de las dos expediciones de este año es el dirigente del andinismo Bion González, con participación activa del presidente de la Federación chilena, Boris Kreizel, y otros destacados dirigentes nacionales y locales.

Habrán dos expediciones. La primera, de unos veinte días, a contar desde el 2 de noviembre, a la zona de Lo Valdes, con ascensiones a varias montañas: Morado (5.060 metros), Loma Larga (5.380), Cortadere (5.220), Punta Italia (4.970), Mesón Alto (5.287). Si se logra vencer la pared sur del Mesón Alto, se estima que se logrará una hazaña notable en el andinismo chileno. Además, intentarán vencer una cumbre no escalada y no nombrada, de 5.060 metros.

La segunda expedición al vestinero Juncal Sur (Olivares), es considerada clave para el grupo japonés. Tendrán que poner en juego toda su experiencia. En la zona menos recorrida, además, tendrán hielo y nieve. Los últimos temporales, en el hecho, han prolongado las condiciones que pueden llamarse invernales de la cordillera.

Los escalamientos en esa zona a Nevado Juncal, Nevado del Plomo, Risopatrón, Nevado Olivares, etc., y dos no escaladas hasta ahora, exigirán gran esfuerzo. Se trata de cumbres que suben de cinco mil metros de altura, y de dos que exceden los seis mil.

Los equipos que se usarán son japoneses, traídos especialmente. También se dispondrá de alimentos en conserva y secos, de fabricación japonesa, y completados con carnes, frutas y verduras chilenas. Para llegar a los cam-

Victorias de Unión en torneo cadetes

Los cuatro equipos hispanos ganaron a los de O'Higgins

Por el Torneo del Plantel Cadete de la Asociación General de Fútbol se registraron los siguientes resultados en encuentros de segunda y primera infantil, juvenil y división especial:

Colo Colo — Santiago Morning, 4-0, 1-1, 4-1 y 3-1.

Unión Española — O'Higgins, 2-1, 2-1, 1-0 y 1-0.

Audax Italiano — U. Técnica, 0-0, 2-1, 0-2 y 0-3.

U. de Chile — Municipal, 1-0, 1-0, 1-0 y 0-0.

Magallanes — Ferrobarridos, 0-0, 1-0, 1-1, y 1-3.

Wanderers — Iberia, 2-2, 0-2, 0-1 y reglamentario.

Palestino — G. Cross, 4-0, 2-0 y 1-1.

En división especial quedó eliminado Green Cross por haber sufrido dos reglamentarios.

Los siguientes equipos ocupan los primeros cinco lugares en las respectivas divisiones:

4a. ESPECIAL

1º U. de Chile... 31 pts (invicto)

2º Colo Colo... 28 "

3º Magallanes... 25 "

4º A. Italiano... 23 "

5º O'Higgins y Palestino... 21 "

JUVENIL

1º U. Católica... 35 "

2º Colo Colo... 31 "

3º U. Española... 30 "

4º U. de Chile... 29 "

5º Palestino... 27 "

1a. INFANTIL

1º Colo Colo... 37 "

(invicto)

2º U. de Chile... 35 "

3º U. Española... 31 "

4º A. Italiano... 29 "

5º U. Católica... 27 "

2a. INFANTIL

1º U. de Chile... 12 "

2º Colo Colo... 11 "

3º U. Técnica y U. Española... 9 "

4º Audax, Magallanes y Ferro... 7 "

MUNICIPALIDAD DE SANTIAGO

LA ALCALDIA DE SANTIAGO DESEA INFORMAR AL VECINDARIO DE LA SITUACION PRODUCIDA CON EL ALUMBRADO PUBLICO DE LA CAPITAL

Sólo hace algunos días quedó solucionado el conflicto de trabajo que afectaba al personal de la Fábrica Electromat, que es la única que produce las lámparas para el alumbrado público. Este hecho ha impedido el reemplazo oportuno de los focos cuyas ampolletas se han quemado y sólo dentro de un mes entrará a normalizarse la producción.

En estas condiciones se realizan las gestiones necesarias para importar tres mil unidades, que son las que faltan, a fin de disminuir en parte las fallas producidas.

Se invita a los dueños de establecimientos comerciales a que mantengan sus vitrinas iluminadas durante la noche, disminuyendo, en esta forma, el déficit de alumbrado. La Municipalidad y el vecindario agradecen, desde luego, esta colaboración.

MANUEL FERNANDEZ DIAZ
Alcalde de Santiago

Templario, el Mejor Apronte Para "El Ensayo"

Julio Castro Ruiz fue al Club Hípico y cubrió 2.400 metros en 2 minutos 36 segundos con buenos registros parciales.—Agradó el cotejo de la viñamarina Encanta, el final de Janvier y también el de Llallauco.—Intensa actividad en la pista del Club Hípico

El mejor tiempo en el final de valor. La milla la cubrió el pupilo de Luis Alberto García en 1 minuto 46 segundos. Agosto Breque, que presenta dos pupilos, trabajó primero a LLALLAUCO. También hizo un ejercicio sobre la distancia de la carrera 2.400 metros, anotando un tiempo de 2 minutos 37 segundos 2/5. Últimos 200 metros en 13 segundos 2/5. La última milla, el dirigido de Héctor Pilar, la recorrió en 1 minuto 41 segundos 2/5. Últimos 1.000 metros en 1 minuto 4 segundos. Posteriormente, este mismo entrenador hizo ingresar a la pista a su pupilo SMOKING, que llevaba a Aurelio Núñez en su silla. Se dirigió el hijo de Treble Crown al poste de los 2.400 metros, mientras en los 1.800 metros le esperaba

Confidente con Héctor Pilar en su silla. El apronte, que lo ganó Smoking, lo hizo en un tiempo de 2 minutos 37 segundos 1/5 con un final de 13 segundos 1/5. Cubrió la milla en 1 minuto 41 segundos 2/5. La última milla, el dirigido de Héctor Pilar, la recorrió en 1 minuto 41 segundos 2/5. Últimos 1.000 metros en 1 minuto 4 segundos. Posteriormente, este mismo entrenador hizo ingresar a la pista a su pupilo SMOKING, que llevaba a Aurelio Núñez en su silla. Se dirigió el hijo de Treble Crown al poste de los 2.400 metros, mientras en los 1.800 metros le esperaba

LAS HEMBRAS
Las tres hembras que animarán "El Ensayo" cotejaron ayer. Dos de ellas: Pituca y Encanta en el césped del Club Hípico. La otra, Siete Cartas, allá en su reducida, en la arena palmeada. Encanta trabajó con Ernesto Guajardo en su silla. Cubrió los 2.000 metros en el tiempo de 2 minutos 9 segundos. Pituca, dirigida por Juan dos, última milla en 1 minuto 42 segundos, terminando los últimos 200 metros en 12 segundos 2/5.

Martínez, trabajó en la distancia de 2.400 metros, cubrió ese trayecto en 2 minutos 38 segundos 2/5, con milla en 1 minuto 47 segundos; último 200 metros en 13 segundos 2/5.

A LA "MANO" DEL CLUB HÍPICO

La yegua Siete Cartas trabajó en la pista N.º 3 del Hipódromo Chile, a la "mano" del Club Hípico. Aprontó una vuelta y 500 metros a la pista (1.974 metros...), en el

tiempo de 2 minutos 9 segundos 2/5. La primera vuelta (1.474 metros), la cubrió en 1 minuto 34 segundos 2/5. Igual tiempo que el marcado

por Yumbel en su último cotejo. De valor, el apronte de la pupila de Vodanovic, si tomamos en cuenta que tomó

mucha subida y varias curvas. Una mañana diferente, pero sin "el calor ni fervor" hípico de antes... Los tiempos cambian.

Herrero, un buen cotejo en La Palma

1.200 metros con su cuidador en 1.15 2/5. Herrero, que fue montado por su cuidador, pasó a su cotejo, lo que constituyó el mejor cotejo de la mañana. Los siguientes cumplidos ayer en la mañana en el cotejo, sobresalió el de Polémica, que con un cotejo de 1 minuto 48 segundos. Un muy buen cotejo. Otros registros fueron:

AMIR (L. Camus), 1.400 metros en 1.30.
ALONSO (B. Campos), 500 metros en 31".
FILEMON (B. Campos), 500 metros en 32".
MAS RATTO (L. Aros), 1.200 en 1.16 4/5.
MAULOSO (J. Amestelly), 1.200 en 1.17 2/5.
IDA Y VUELTA (A. Salas), 1.000 metros en 1.3.
SECADOR (Amestelly), 500 metros en 30".
INTIMIDAD (M. Fernández), 1.200 a voluntad.

Leil se negó a aprontar en el césped

Julio Inda tenía entre sus planes trabajar a su pupilo, Leil, en el "Nacional", por pista de césped. A Inda se le sabe dedicado y estudioso de la carrera, se esperaba que el hijo de Serrano mostrara algo especial después de la "corte" que daría el entrenador al jinete que era Leil. Inda del plan de Inda, se cumplió. Ingresar con Leil a la cancha e irse a colocar el, personalmente, en una buena ubicación para controlar la carrera. También vimos al tremendo "gol" de pasar a Leil a la pista, por el niño Mon Pechine, que quien acompañaría al hijo de Serrano, no pudimos ver, fue el apronte del alazán por Leil. Se negó totalmente, debiendo su negativa a su actitud. Leil también debió sacarlo ante la negativa de Inda, que nada quería. Leil, que nada quería, se negó totalmente, debiendo su negativa a su actitud. Leil también debió sacarlo ante la negativa de Inda, que nada quería. Leil, que nada quería, se negó totalmente, debiendo su negativa a su actitud. Leil también debió sacarlo ante la negativa de Inda, que nada quería.

GRATES: UN MONTE PARA PENSAR

dirección de un aprendiz, cubrió 2.400 metros en el tiempo de 1 minuto 17 segundos. Los siguientes registros fueron:

1.400 metros:
MILANES, Enrique Araya, en 1.36.
CHAMBERY, Renato Montoya, en 1.33 2/5.
TUFO, Mario Yañez, y TELA, Ricardo Jaques, en 1.34 3/5, iguales.
KAROLA, Fernando Toro, en 1.31 2/5.
ANFIBIO, Enrique Contreras, y PROVOCATIVA, Juan Toro, en 1.31 3/5, iguales.
DIALOGO, Marcelo Ramírez, y CAMILO, Renato Montoya, en 1.34 3/5, iguales.
ESPADA, Ernesto Guajardo, en 1.31 3/5.
SECOYA, Pedro Ulla, en 1.32.
NEUTRAL, Enrique Araya, en 1.32.
JUPIN D., Pedro Muñoz, en 1.33.
GRAN SONADOR, Enrique Araya, en 1.33.
MONREY, Rigoberto Romero, en 1.31 2/5.
RIACHITA, Juan Torres, en 1.34.
NIPON, Pedro Ulla, en 1.32.
LLANCAÑO, Eduardo Suárez, en 1.34.

CONFIDENTE PERDIO UNA HERRADURA

Cuando enfrentaba la recta, Confidente, que acompañaba a Smoking, se quedó de repente. Se le distanció el hijo de Treble Crown y lo dobló con mucha facilidad. Nos extrañó la "quedada", sorpresiva del hijo de Soueri y lo fuimos a ver cuando abandonaba la pista. Comorabamos que había perdido la herradura de su mano derecha. El percance, que debe haber influido mucho en su rendimiento, sucedió faltándole 400 metros para finalizar el cotejo, justamente donde "se entregó" Confidente.

"EL DERBY" SE CORRE EN PERU

LIMA, 25. (ANSA).—Una de las pruebas clásicas más importantes y tradicional del calendario hípico peruano, "El Derby", se disputará el domingo próximo en el Hipódromo de Monterrico sobre la distancia de dos mil cuatrocientos metros y una recompensa de trescientos cincuenta mil soles al ganador. Catorce de los mejores productos de tres años serán de la partida en la disputa de la "cinta azul", con la que se corona al crack de la generación. Catorce de los más calificados productos de tres años, once potrillos y tres potranas, serán los que se alinearán a la hora de la partida. Estos son los competidores y montas: TUNDRA, con O. Gómez; NIKO, con P. Alguaita; TAITI, con J. Mendoza; TERRON, con A. Morales; POSTAL, con A. Morales; TAJON, con R. Vidua; TAPATIO, con J. Cárdenas; PREDATOR, con S. Vera; FUSION, con C. Farnes; TERCERA, con R. Paston; ARISTEO, con A. Marchesini; TAUMATURGO, con J. Garrido; DJALMA, con F. Guajardo; y DUKAT, con F. León.

1.200 metros:
PABLOTTI, Galvarino Jorquera, en 1.05.
THOMAS E., Juan Martínez, en 1.03 3/5.
AZUL CELESTE, Juan Torres, en 1.04.
FANTASIO, Lorenzo Fuentes, y VERIL, Rogelio Parodi, en 1.04 3/5, iguales.

1.400 metros:
MILANES, Enrique Araya, en 1.36.
CHAMBERY, Renato Montoya, en 1.33 2/5.
TUFO, Mario Yañez, y TELA, Ricardo Jaques, en 1.34 3/5, iguales.
KAROLA, Fernando Toro, en 1.31 2/5.
ANFIBIO, Enrique Contreras, y PROVOCATIVA, Juan Toro, en 1.31 3/5, iguales.
DIALOGO, Marcelo Ramírez, y CAMILO, Renato Montoya, en 1.34 3/5, iguales.
ESPADA, Ernesto Guajardo, en 1.31 3/5.
SECOYA, Pedro Ulla, en 1.32.
NEUTRAL, Enrique Araya, en 1.32.
JUPIN D., Pedro Muñoz, en 1.33.
GRAN SONADOR, Enrique Araya, en 1.33.
MONREY, Rigoberto Romero, en 1.31 2/5.
RIACHITA, Juan Torres, en 1.34.
NIPON, Pedro Ulla, en 1.32.
LLANCAÑO, Eduardo Suárez, en 1.34.

1.600 metros:
NASHVILLE, Galvarino Jorquera, en 1.48.
SORPENDINGO, Enrique Araya, y DON GOYO, Carlos Astorga, en 1.47 3/5, iguales.
PUNTAL, Carlos Pezo, en 1.48.
KARON, Ernesto Guajardo, en 1.46.
ENSUERO, Lorenzo Fuentes, en 1.48 2/5.
ALCOFRIBAS, Pedro Ulla, en 1.45.
IMPIA, Marcelo Ramírez, en 1.46.

NUEVAS GESTIONES EN FAVOR DE L. A. DIAZ

BUENOS AIRES, 25.—(ANSA).—Trascendió que las autoridades del Jockey Club respondieron a la esposa del Primer Magistrado argentino—que se había interesado por el jockey chileno Luis Alberto Díaz, pidiendo que se le permitiera actuar en Palermo y San Isidro—dando a conocer los motivos de la negativa al pedido de permiso formulado oportunamente por aquel jinete. Sin embargo, no se deja traslucir una negativa. Se hacen notar informes "confidenciales" llegados desde Lima, pero se oculta que el certificado llegado desde la capital peruana, y que lleva la firma de un miembro del Jockey Club—Hernán Arretta—indica que Díaz no puede actuar en Perú, pero si puede hacerlo en los hipódromos extranjeros. Un periodista que entrevistó al presidente de la Comisión de Carreras de Palermo y San Isidro, fue informado por éste en el sentido de que Díaz tenía cuentas "pendientes con la justicia en Lima", pero no dio a conocer las pruebas y pidió la no publicación de esas manifestaciones. Por otra parte, se sabe que el caballero argentino, Ignacio Correas, hijo, explicó en público que "él era en un 90% el causante de la no actuación de Díaz en Palermo y San Isidro, pues había hecho lo necesario para que se le negara el permiso". Se sabe, así mismo, que Correas, sobrino de uno de los miembros de la Comisión de Carreras, está vinculado comercialmente con dirigentes hípico del Perú, entre ellos, uno de los que causaron la inhabilitación del afamado jinete, quien logra destacarse actualmente en el Hipódromo de la Plata, donde no solamente actúa con éxito, sino que es considerado una de las figuras de primer orden.

EMPRESA NACIONAL DE ELECTRICIDAD S. A.

Por acuerdo del Directorio, se cita a Junta General Ordinaria de Accionistas para el 29 de octubre en curso, a las 12 horas, en calle Ramón Nieto N.º 920, oficina 400, para pronunciarse sobre la Memoria y Balance del ejercicio terminado el 30 de junio último y para proceder a la reelección o reemplazo de los Directores que terminan su periodo y a la designación de los Inspectores de Cuentas. El Registro de Accionistas permanecerá cerrado desde el 26 hasta el 30 de octubre de 1965.

EL PRESIDENTE

CASA DE LA OLLA A PRESION

REPUESTOS Y REPARACIONES PARA TODA OLLA NACIONAL O IMPORTADA.
TENDERINI 77
Fono 393494 (No tiene Sucursal)
Recuerde: Su olla en buen estado le ahorra tiempo y dinero.

DAPROV

DIRECCION DE APROVISIONAMIENTO DEL ESTADO
3.000 PERFORADORES EXTRA-FUERTES
3.000 TAMPONES N.º 2 VIOLETA

Se llama la atención de los interesados que se está solicitando PROPUESTA PRIVADA N.º 189, por los artículos arriba indicados, destinados a la reposición del stock de esta Dirección.
Bases y Antecedentes pueden solicitarse en el Departamento de Adquisiciones, Sección Propuestas Públicas y Compras en el Extranjero de esta Dirección, de 9.30 a 12.00 horas.
Los pliegos se recibirán en la Oficina del señor Director, ubicado en Amunátegui N.º 66, 1er Piso, el día
5 de Noviembre de 1965, hasta las 12 hrs.
EL DIRECTOR

IMPORTANTE: La Dirección de Aprovechamiento del Estado, no aceptará ofertas de precios superiores a los márgenes sustentados por la política económica del Supremo Gobierno.

CAJA NACIONAL DE EMPLEADOS PUBLICOS Y PERIODISTAS

SECTOR PUBLICO

Debido al cambio de los números de roles en los Bienes Raíces, efectuado por Impuestos Internos, la Caja ha procedido a eliminar de pagos a las Contribuciones que aparecieron con un nombre diferente al del imponente.

Por lo tanto, los interesados deberán pasar a la brevedad posible por la Oficina de Control de Contribuciones, que funciona en el tercer piso de la Caja, a fin de verificar si sus Contribuciones fueron pagadas o están eliminadas de pago.

VICEPRESIDENTE EJECUTIVO.

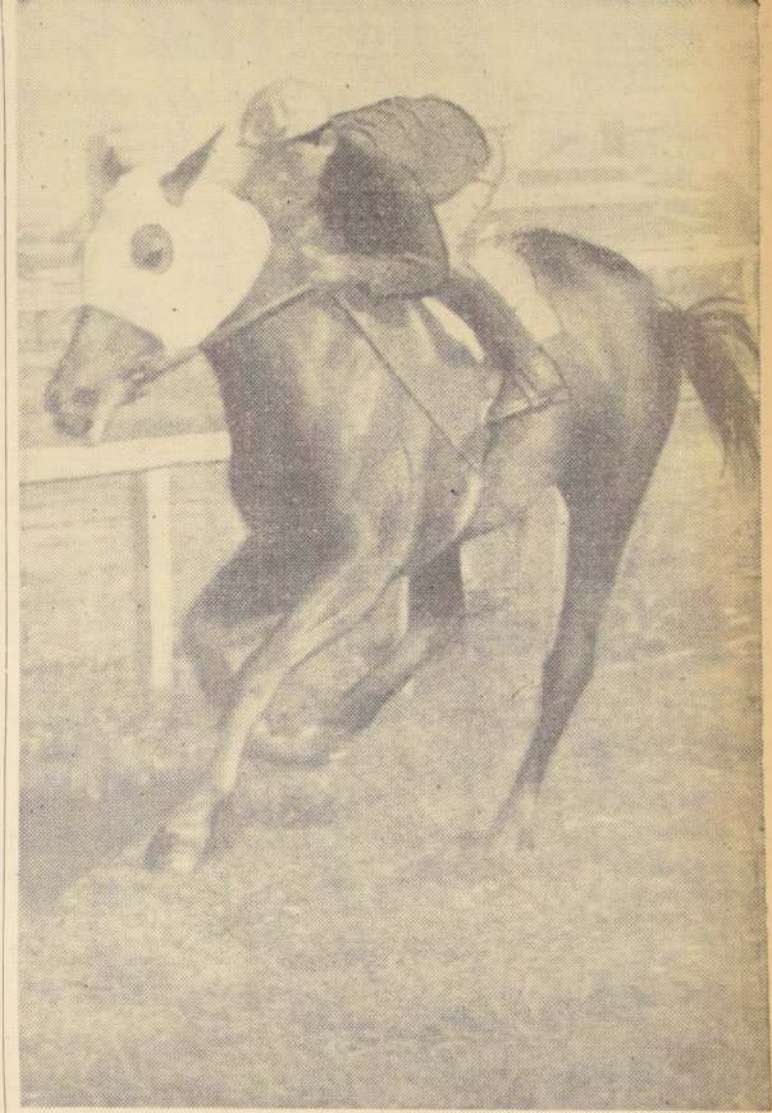

TEMPLARIO hizo el mejor cotejo para "El Ensayo". Con Juan Martínez se vio muy bien el pupilo de Julio Castro Ruiz.

Catorce en el "Paddock Stakes"

Catorce adversarios tendrá el "Paddock Stakes" llamado también "Ensayo Chico", y que se corre en la distancia de 1.800 metros. Campaña y antecedentes de cada uno de los competidores:

	1.º	2.º	3.º	4.º	5.º	6.º	N.T.	C.C.	S. Ganadas
ALEGATO, 54 ks. (Bristol y Alegoria)	2	—	3	1	1	—	2	9	Eº 5.555.—
CONFIDENTE, 54 ks. (Souepi y Conspiracy)	3	1	2	—	—	1	1	8	Eº 12.460.—
EXITAZO, 4 ks. (Estuardo y Exalibur)	1	2	—	1	—	—	2	6	Eº 3.910.—
GALLAZO, 54 ks. (Nauclide y Crackling)	2	1	1	2	—	—	1	7	Eº 12.015.—
MACARINCHO, 54 ks. (Radat II y Malhue)	—	2	3	1	1	1	2	10	Eº 3.140.—
MON FETICHE, 54 ks. (Monterey y Soliram)	2	—	2	—	—	—	1	5	Eº 5.540.—
PIMENTON, 54 ks. (Taitao y Pimienta)	1	—	—	2	1	—	2	6	Eº 2.880.—
POMPOSO, 54 ks. (P. Point y Quimera II)	1	1	—	1	—	—	1	4	Eº 3.240.—
RAMIRO, 54 ks. (S. Prince y Raquelita)	1	2	—	1	1	—	6	11	Eº 3.970.—
RETUMBANTE, 54 ks. (Bayard III y D. Light)	1	3	—	—	1	1	2	8	Eº 4.180.—
FIGURA, 51 ks. (S. Prince y Festiva)	3	3	1	—	—	—	—	7	Eº 12.340.—
MANDIOCA, 51 ks. (W. Honey y Predilec.)	3	1	1	—	1	—	2	8	Eº 5.360.—
POLEMICA, 51 ks. (Oropel y Kaggy)	1	1	1	1	2	—	4	10	Eº 4.160.—
STAR LINE, 51 ks. (My Chum y Spartita)	2	2	1	—	—	1	2	8	Eº 6.760.—

DIECIOCHO RIVALES

En "El Ensayo".—Lo mismo que adelantó LA NACION

Tal como lo adelantamos exclusivamente en nuestra edición de ayer 18, serán los rivales de "El Ensayo". Dimos también sus campañas, sus antecedentes y sus jinetes. Todo fue corroborado en la hora de las inscripciones. Estos serán los adversarios:

N.º CABALLO	PAIS	JINETE	PREPARADOR	PADRE	MADRE
1. ACADEMISTA	56	G. Jorquera	O. Jara	L. Lord	Acacia
2. AIGARROBITO	56	J. M. Aravena	J. M. Baza	Eyrefield	Ayquina
3. CAPERUZO	56	R. Parodi	O. Silva	Kankanotte	Nipigon
4. INVISIBLE	56	P. Ulla	O. Sarmento	C. Life	Indianapolis
5. JANVIER	56	L. Espinosa	L. A. García	Jardiniere	Tetrapolous
6. LLALLAUO	56	H. Pilar	A. Brague	Bakara	Ulanora
7. MIMADO	56	E. Araya	A. Castro	Monterey	Trinity
8. PISTACHO	56	O. Saavedra	O. Aliaga	T. of T. Cities	Pannonia
9. PROLOGO	56	C. Astorga	C. Covarrubias	Parana	Dispejada
10. QUILMEN	56	O. Olivares	O. Silva	Blue Net	Quintilla
11. SACRAMENTO	56	C. Pezo	R. Allen	Serterius	B. Aurora
12. SMOKING	56	A. Núñez	A. Brague	T. Crowe	Escaramuzza
13. SOLEIL	56	J. Indo	J. Castro	Serterius	P. a l'Eau
14. TEMPLARIO	56	J. Martínez	O. Urquidí	Honigan	Mandragora
15. TREZADO	56	F. Toro	E. Vidal	Trevieres	Regazza
16. ENCANTA	56	E. Guajardo	A. Abarte	Eyrefield	Nagalka
17. PITUCA	56	J. Toro		Pitucaso	Cabatto



SU ALMANAQUE COMERCIAL



RAMONA

POR LINDO PALACIO

ARMERIAS

"CASA ITALIANA"
Reparaciones armas de fuego.
La casa del arma. Primeros.
Limpieza.
Patronas, Coleman, Sun Flame.
REPUESTOS EN GENERAL
Arturo Prat 141 - 38235
G.C. 24/IV/56

ARTESANIA

"ARTICULOS DE BRONCE"
Emaltado.
Regalos finos, decorativos.
F. A. B. I. C. A.
Alonso Ovalle 713.
G.C. 24/IV/56

ART. METALICOS

MANUFACTURAS "NOLLI"
Remotas. Cuchinas Metálicas.
Carnajería.
Arturo Prat 1484 - 31993
G.C. 30/III/56

"CASA BOVE"

Escueria.
Muebles - Lápidas.
Reparaciones.
Plaque - Plata - Bronce.
Plataformas.
San Francisco 363 - 383363
G.C. 24/IV/56

AUTOMOVILES

"ADOLFO SANVILEVIC"
Compra-venta, consignaciones.
Desde 1945.
Arturo Prat 778 - 383454
G.C. 17-IX-56

"PAGES & DEL REAL"
Ventas - Consignaciones.
Mecánica - Tapicería.
Arturo Prat 331 - 32937
G.C. 30/III/56

"SOLARI"

Compra - Ventas, Consignaciones.
Anticipación diversa. Negocios rápidos.
COPIAPO 1379.
G.C. 12-IV-56

"AUTOS STOP"
Consignaciones.
Autos - Camiones - Camionetas.
Negocios rápidos.
San Francisco 347.
G.C. 24/IX/55

BAZAR

"SOTVALL"
Ropa interior, damas, caballeros.
Medias, calcetines.
Bañeros, pijamas.
Faldas, blusas.
Perfumería.
DIEZ DE JULIO 464
A. G.C. 29/12/55

CAMISERIAS

CAMISAS
"MONTREAL"
Fábrica, venta exclusivamente al
detalle.
Bandera 851 - Fono 64212.
G.C. 10/III/56

"TASAL"
INAUGURA.
Ventas-Detalle a comerciantes precios
especiales.
LORETO 341.
G.C. 23/III-56

"COMERCIALES"
Fábrica Camisas, Calcetines.
Perfumes, Tipo americano.
San Diego 2061 - Local 39
G.C. 30/III/56

"R I U S"
Ventas al detalle.
Vicuña Mackenna 999.
San Antonio 309.
G.C. 24/IV/56

CASAS DE REMATES

En sus tres grandes locales
Remate todos los lunes
de Automóviles, camionetas,
Camiones, Motos, Motoquetas,
Maquinarias, Industrial, Agrícola,
Muebles, Menaje.
CONSIGNACIONES
ANTICIPOS
Informes: Arturo Prat 844.
Fono 392255.

OSCAR ZARATE OYARZUN
MARTILLERO PUBLICO
G.C. 25/3/56

REMATES PARTICULARES DE:
Industrias, casas particulares,
Fuentes de soda, carnicerías, etc.
Ventas rápidas. Pago contado.
Anticipos.
Informes: Arturo Prat 544
Fono 392250
G.C. 25/3/56

COCINAS

"TECNICAS"
Transformaciones. Cocinas gas y
cuadro. ARTURO PRAT 1085.
SAN PABLO 1444.
G.C. 23/III-56

"METALCO"
Transformaciones.
Cocinas para gas licuado.
San Francisco 485.
G.C. 24/IV/56

COLCHONERIAS

"EL FERROCARRIL"
FABRICA
Colchones Ropa de cama
Ventas mayor y menor
MEIGGS 66
G.C. 4/IV/56

CONFECCIONES

"CORONA"
Lo mejor en confecciones para
Damas, Caballeros y Niños
CREDITOS
San Diego 862
Alameda 2326
San Diego 233
G.C. 25/3/56

"SILMAR"
Batas - Trajes de puestas,
Abrigos.
Mayor - Menor
Franklin 1116
G.C. 30/III/56

"TUTTO"
8.00 -
Detallados precios mayestras.
San Diego 2061, Local 48.
G.C. 24/IV/56

CONFITERIAS

"COLO COLO"
Fábrica confites - dulces.
Precios especiales para
comerciantes.
Especialidad Pan de Pasqua.
Reparto a domicilio.
ESPERANZA 9 - 98387.
G.C. 12/IV/56

CONFITES
"DON RAUL"
Precios para comerciantes. Dos
direcciones para su mayor atención.
San Alfonso 43. Estación
Central, Andrés Bello 637. Costado
Vega Central.
G.C. 12-IV-56

DEPORTES

"MISABEL ESCUTI"
Al servicio de los deportistas.
Bandera 767. Fono 81715.
G.C. 10/III/55

"DEPORTES SANHUEZA"
Fábrica artículos deportivos. Cuenta
con 30 cambios al servicio de
los deportistas. Solicito su cancha,
en ESPERANZA 5. Teléfono 12186.
G.C. 12-IV-56

MESAS PIMPON
Reglamentarias.
Entrega inmediata.
FABRICA "VADELL"
Moneda 1549 - 81394
G.C. 24/IV/56

"RESBALINES - COLUMPIOS"
Saloncitos metálicos.
Barras para ejercicio.
"VADELL"
Moneda 1549.
G.C. 24/IV/56

"TACA-TACAS, BILLARINAS"
Pósteres comerciales.
Entrega inmediata.
"VADELL"
Moneda 1549 - 81394
G.C. 24/IV/56

DISCOS

"INTERMEZZO"
Discos, Tocadiscos, Radios, Televi-
siones, Grabadores. SERRANO 144.
G.C. 12-IV-56

"INTERMEZZO"
Ventiladores, Encendedores, Aspirado-
ras, Licuadoras, Lavadoras.
SERRANO 144.
G.C. 12-IV-56

"MONACO"
Toda clase artículos electrónicos.
Teléfono 64280-65373.
Tatlinos 717.
G.C. 23/III-56

"INSTALACIONES"
Cablefonos - Teléfonos.
Reparaciones.
ROSAS 1277.
G.C. 25/3/56

"CASA LIBERTAD"
Reparación de radios. Artículos
eléctricos en general. Bascuñán 76.
G.C. 12-IV-56

"GALDAMES"
Chazabuco 9 (Estación Central)
Artículos eléctricos.
Reparaciones planchas.
GARANTIAS
Informes: Arturo Prat 844.
Fono 392255.
G.C. 24/IV/56

FABRICA DE
ALUMINIO
"LAIDAL"
Ventas detalle.
Díaz de Julio 574 - 397452.
A. G.C. 13/12

FABRICA DE
CARPAS
"BUSTO"
Ofrece: Carpas campas, playa,
sillas, quitapesones, telones.
Rosas 2010 - Teléfono 83477
G.C. 17-III-56

"TELONES PARA TERRAZA"
Armadillo cableado.
Carpas, Campas, Playa.
Arturo Prat 1892 - Teléfono 55989
G.C. 25/3/56

YO NO SE COMO LA SEÑORA
DE AL LADO DEJA SALIR A LA
MUCAMA TODAS LAS TARDES



LO HACE POR ECO-
NOMIA, SEÑORA



¿COMO POR
ECONOMIA?



CLARO, PORQUE
CUANTO MENOS
ESTA, MENOS
ROMPE



FABRICA DE COLCHONES

"SAN PEDRO"
Fábrica Colchones.
Ropa de cama.
Ventas por mayor - menor.
MEIGGS 79 - TELEFONO 95022.
G.C. 12/IV/56

"HIDALGO"
Marquesas cremadas.
Ropa de cama.
Ventas por mayor - menor.
SAN ALFONSO 34 - 95183.
G.C. 12/IV/56

FABRICA DE EMPANADAS

"EMPANADAS ROYSAH"
Sus únicas fábricas.
Antonio Varas 2487. Fono 251559.
Covarrubias 40. Fono 497205.
LAS CONDES 35 - 483266.
EN VIRA DEL MAR:
Edificio Montecarlo,
Avenida San Martín.
G.C. 12/IV/56

FABRICA DE FAJAS

"FAJAS - SOSTENES"
Batas maritimas.
Especialidad sobre medida
ARTURO PRAT 165
G.C. 6/IV/56

FABRICA DE ROPA INTERIOR

"OSO"
Fajetas-Ropa interior, Damas-cab-
alleros-niños. Venta al detalle.
LORETO 35 - 81394
G.C. 23/III-56

"TEXTIL LIBERTAD"
Antigua-Fábrica. Ropa interior.
Ventas por kilos. ROSAS 1367.
G.C. 23/III-56

"SIMAHK"
OFERTAS A COMERCIANTES
Entre otros artículos:
Enagua Nylon de calidad 3,40
Blusa Bolita con tiras 6,20
Blusa Menegulle 8,00
Cuadro Stretch 16,50 Doc.
LASTRA 612.
G.C. 23/III-56

"CUPIDO"
Depósito ropa interior.
"FAJAS", medias, calcetines.
San Diego 1948.
G.C. 24/IV/56

FARMACIAS

"ALHAMBRA"
Preparados desde 1921.
Enrique Vivanco Edding.
Química-Farmacéutica.
Lira-Díaz de Julio - Fono 34596.
A. G.C. 13/12

FERRETERIAS

"LA SAN PABLO"
Lator, temple, pinturas.
San Pablo esquina Esperanza.
G.C. 10/III/56

"VEGA NORIEGA"
Importadores.
Proprietarios, carpentería deva.
PUENTE 701.
Estacionamiento gratis en Rosas 948.
G.C. 10/III/56

"AUSIN NROS. LIDA."
IMPORTADORES
Tiras "TEX", todo calibre. Herrame-
ntos en general. Teléfonos
94291-9776. Casilla 4605.
EXPOSICION 32.
G.C. 12-IV-56

FOTOGRAFIAS

"KODAK PARKER"
Jorge García y Cia.
Ex Alameda 20.
A. H. O. B. A.
Ahumada 254, Local 19 - 80058
San Isidro 6, esquina Alameda.
FONO: 380174
G.C. 24/IV/56

FUNERARIAS

"SANTA CECILIA"
Brasil 896 - Teléfono: 85829
ATENCIÓN ASSEGURADOS
Con su cuota servicio con unas.
Atención diurna y nocturna.
G.C. 24/IV/56

GRABADOS METALICOS

"CASA DAVILA"
Bandarinas.
Parches en Paño Leno.
Timbres de goma.
San Diego 119 - Local 29
G.C. 6/IV/56

GUIARRAS

"ANTIGUA CASA SANTIBÁÑEZ"
GUIARRAS
Finas Tisonas.
ARPAS
CONDOR 791 - 392330
G.C. 12/IV/56

IMPRENTAS

"J E S"
Impresas en general.
Timbres, bautizos, Diplomas.
ARTURO PRAT 1698-33598.
G.C. 23/III-56

"PERFEX"
Calendarios, Facturas, Boletines,
Formularios, Rapidos, Calidad
Bascuñán 76 - 2441.
G.C. 12-IV-56

JUGUETERIAS

"EL AGUILA"
Mayoristas
Juguete - Menaje.
MEIGGS 40 - TELEFONO 92271.
G.C. 12/IV/56

LENCERIA Y PAQUETERIA

DEPOSITO FCA. NACHUR
Precios de Fábrica.
Puente 613 - Fono 64595.
G.C. 10/III/56

"EL ROSAL"
San Diego 1138.
Sortido completo en lana.
DEPOSITO EDILIO.
G.C. 23-III-56

ELIAS NAZAR NASSER
Tienda y Paquetería
Meiggs 72 - Teléfono 93819
G.C. 6/IV/56

LETREROS

"FABRICA"
Letreros, acrílicos luminosos.
Silk-Screen, Display, Affiches.
Arturo Prat 463 - 393561
G.C. 17-III-56

"CASTRO"
Camioneros
Dibujos SILK-SCREEN.
Exposiciones.
Díaz de Julio 1067
G.C. 25/3/56

"RUBEN"
Stand.
SILK-SCREEN
Dibujos - Affiches.
San Francisco 711 - 31551
G.C. 30/III/56

"NATANIEL 2035 - 568802"
Dibujos - Pintura Lisa
Reparaciones muebles
Tapicería - G.C. 30/III/56

LIBRERIAS

"PROFESOR - MONMAR"
G. R. A. S.
Salidas catálogos, libros.
Ciencias ocultas, Joyas simbólicas.
Arturo Prat 1619
Casilla 5111 - Fono 54131
G.C. 25/3/56

"PERFEX"
Artículos escritorio, Utiles esca-
lras. Papel deportivo valentin.
BASCURAN 76.
G.C. 12-IV-56

MALETERIA

EL VIAJANTE
La madre de todas las maletas.
PUENTE 741.
G.C. 10/III/56

"SANTIAGO"
Maletas - Bolsas
Composturas - Telones.
Brasil 25-B - Fono 64343
G.C. 30/III/56

"MALETERIA"
SAN DIEGO 111.
Fabricación propia. Mayor y menor.
Artículos de cuero.
G.C. 12-IV-56

REPARADOR DE MALETAS Y
CARTERAS "SYLVIA"
Composturas, telones.
Cambios de cierre elástico.
Fondos para maletas.
Transformaciones de carteras
de cocodrilo
Alameda 980, Local 41.
G.C. 24/IV/56

MENAJE

"CASA HIDALGO"
Artículos para el hogar.
Fensa, Sinfonía, Hoover.
Radio Philips.
Amplias facilidades de pago.
Alameda 1993
G.C. 17-III-56

"CASA FAURE"
Artículos para el hogar.
Muebles cocina.
CARMEN 313.
G.C. 12/IV/56

MUEBLERIAS

"PRINCETON"
Enchepados funcionales normados.
Dormitorios, Living, Comedores
CREDITOS
Arturo Prat 1042 - 34726
G.C. 17-III-56

"EL CIRCULO"
ARTURO PRAT 563.
Muebles de calidad. Precios bajos.
GRANDES FACILIDADES.
G.C. 23/III-56

"VALMOY"
Depósito Fábrica
Dormitorios, Comedores, Living
Precios sin competencia
Arturo Prat 480
G.C. 30/XI/56

"HONG - KONG"
Muebles finos de cañas.
Modelos exclusivos.
CARMEN 558
G.C. 12/IV/56

"NOVIOS"
VISITEN ACAPULCO
Muebles Acapulco.
Le dan realce a su hogar.
Sortido completo en
Líneas modernas y de estilo.
Envío a provincias.
CARMEN 135 - 34064.
G.C. 12/IV/56

"LA NACIONAL"
Modernos estilos. Sólidos. Encha-
pados. Comerciantes, particulares.
Facilidades. NATANIEL 485.
G.C. 12-IV-56

"FABRICA MUEBLES"
AUSTRAL
Modernos y Estilos.
CREDITOS
CARMEN 55 - Fono 382778.
G.C. 12-IV-56

FABRICA
"MUEBLES - MINONO"
Estilos y Modelos. Pedidos
especiales por catálogos.
CARMEN 25.
G.C. 12-IV-56

"BRICERO"
Especialidad enchepados
Comedores - Dormitorios
LIVING
Credito
Lord Cochran 1134 - 82132
G.C. 24/IV/56

"MUEBLES"
Reparaciones
Tapicería - Transformaciones
Restauración de Baniis
Avila 1424 - 369617
G.C. 24/IV/56

"MARFIL"
Muebles de pino,
Dormitorios, Living,
Comedores, Living,
Camaras.
San Isidro 192.
G.C. 24/IV/56

"SUPER MUEBLES"
Modernos, estilos.
Radios, encendedores.
Refrigeradores.
Lavadoras, máquinas coser.
CREDITOS
Arturo Prat 414.
G.C. 24/IV/56

"J E F S"
Muebles de mimbre
y
muebles de caña.
Carmen 319.
G.C. 24/IV/56

"FABRICA MUEBLES"
DE CARA
"JOHNSON"
Decoración arte moderno.
Living, bares, comedores.
Dormitorios, Chaisa Longue.
Muebles sueltos.
Modelos europeos.
Santa Rosa 684.
G.C. 24/IV/56

"REPARACION - FABRICACION"
ROMANAS para cocinas, camiones.
San Alfonso 20 - 94352
G.C. 30/III/56

MODAS

"CORONA"
Vestidos desde... 15,90
y todo para la dama elegante.
CREDITOS
San Diego 862
San Diego 253
Alameda 2826
G.C. 25/3/56

"PRINCESA"
Exclusividad chaquetones
con espuma Trevira.
CARMEN 687, ALTOS - 34504.
G.C. 12/IV/56

OPTICAS

"TALLER PRAT"
Cambio cristales.
Toda clase operaciones.
Riquetras
Arturo Prat 829.
G.C. 24/IV/56

PERFUMERIAS

"CHIPRE"
Ofrece: Polvos, Extractos, Colonias,
Lacas sueltas. Sortido completo
del ramo.
Recolita 143 - No confundir.
G.C. 29-XII-55

PINTURAS

"NUEVA GRANADA"
Pinturas en general.
Precios especiales.
SAN DIEGO 994
G.C. 25/3/56

PLASTICOS

"BOLSAS TODAS LAS MEDIDAS"
Por kilos.
San Alfonso 33 - Santiago
Estación Central
G.C. 30/III/56

RADIO Y TELEVISION

CASA LOPEZ
Radio - Televisión - Repuestos.
Fono 51614
San Diego 1999
G.C. 25/3/56

"INTERMEZZO"
Manfredo Wallach.
Philips, Autorrads Transistor,
radios, Planchas. SERRANO 144.
G.C. 12-IV-56

SERVICIO RADIOS
DE AUTOS
Transistores, radio-cassette.
Atención a domicilio.
Roy del Solar.
Santa Rosa 270 - 35887.
G.C. 24/IV/56

RELOJERIAS Y JOYERIAS

"VICTORIA"
OSCAR HODGES MOORE
Seriedad - Rápidos - Garantía.
Díaz de Julio 705 - 383306.
A. G.C. 13/12

"ETUARD O"
Hechuras, Transformaciones.
Composturas Joyas, Relojes.
Arturo Prat 2039 - 568131
G.C. 25/3/56

"LEIVA"
Composturas rápidas. Osmatidas.
Joyas. ARTURO PRAT 751, local 24.
G.C. 12-IV-56

"JOYERIA - RELOJERIA"
Reparaciones - Ventas
Permutas - Consignaciones.
San Francisco 407 - 383398.
G.C. 24/IV/56

"ROMANAS y Balanzas"
"REPARACION - FABRICACION"
ROMANAS para cocinas, camiones.
San Alfonso 20 - 94352
G.C. 30/III/56

SANITARIOS

"MADEMSA"
Muebles cocina, Refrigeradores,
Calentadores, Calentadores.
CREDITOS
Arturo Prat 754
G.C. 17-III-56

"ARTURO PRAT 1491"
SALAS DE BANO.
Blancas, Celor. Sortido completo
muebles cocina. Lavaplatos desde
\$ 65,00. Calentadores Gas
Licuado.
G.C. 10/III/56

"JUAN - AUSENSI - y CIA."
MADECO - MADEMSA
Pisierro
Serrano 148 - 382785
G.C. 24/IV/56

SASTRERIAS

HIPÓDROMO CHILE

27 de octubre de 1965

Los jinetes marcados con un asterisco tuvieron en su última actuación.

1.000 metros — 100 serie — A las 12 horas.

1.000 metros — 100 serie — A las 12 horas.	1.000 metros — 100 serie — A las 12 horas.
1.000 metros — 100 serie — A las 12 horas.	1.000 metros — 100 serie — A las 12 horas.

1.000 metros — Condición — A las 12 horas.

1.000 metros — Condición — A las 12 horas.	1.000 metros — Condición — A las 12 horas.
1.000 metros — Condición — A las 12 horas.	1.000 metros — Condición — A las 12 horas.

1.000 metros — 99 serie — A las 13 horas.

1.000 metros — 99 serie — A las 13 horas.	1.000 metros — 99 serie — A las 13 horas.
1.000 metros — 99 serie — A las 13 horas.	1.000 metros — 99 serie — A las 13 horas.

1.000 metros — 98 serie — A las 13 horas.

1.000 metros — 98 serie — A las 13 horas.	1.000 metros — 98 serie — A las 13 horas.
1.000 metros — 98 serie — A las 13 horas.	1.000 metros — 98 serie — A las 13 horas.

1.000 metros — 97 serie — A las 13 horas.

1.000 metros — 97 serie — A las 13 horas.	1.000 metros — 97 serie — A las 13 horas.
1.000 metros — 97 serie — A las 13 horas.	1.000 metros — 97 serie — A las 13 horas.

1.000 metros — 96 serie — A las 14 horas.

1.000 metros — 96 serie — A las 14 horas.	1.000 metros — 96 serie — A las 14 horas.
1.000 metros — 96 serie — A las 14 horas.	1.000 metros — 96 serie — A las 14 horas.

1.000 metros — 95 serie — A las 14 horas.

1.000 metros — 95 serie — A las 14 horas.	1.000 metros — 95 serie — A las 14 horas.
1.000 metros — 95 serie — A las 14 horas.	1.000 metros — 95 serie — A las 14 horas.

1.000 metros — 94 serie — A las 14 horas.

1.000 metros — 94 serie — A las 14 horas.	1.000 metros — 94 serie — A las 14 horas.
1.000 metros — 94 serie — A las 14 horas.	1.000 metros — 94 serie — A las 14 horas.

1.000 metros — 93 serie — A las 14 horas.

1.000 metros — 93 serie — A las 14 horas.	1.000 metros — 93 serie — A las 14 horas.
1.000 metros — 93 serie — A las 14 horas.	1.000 metros — 93 serie — A las 14 horas.

1.000 metros — 92 serie — A las 14 horas.

1.000 metros — 92 serie — A las 14 horas.	1.000 metros — 92 serie — A las 14 horas.
1.000 metros — 92 serie — A las 14 horas.	1.000 metros — 92 serie — A las 14 horas.

INSCRIPCIONES PARA LAS PROXIMAS REUNIONES EN AMBOS HIPÓDROMOS

HIPODROMO CHILE
DOMINGO 31 DE OCTUBRE DE 1965

Premio SAINT SIMON.
1.500 metros — Carrera Especial — Handicap.

Premio SAINT SIMON.	Premio SAINT SIMON.
Premio SAINT SIMON.	Premio SAINT SIMON.

Premio GABRIELA.
1.200 metros — Condición — 2 años no ganadores "A".

Premio GABRIELA.	Premio GABRIELA.
Premio GABRIELA.	Premio GABRIELA.

Premio GALA.
1.200 metros — Condición — 2 años no ganadores "B".

Premio GALA.	Premio GALA.
Premio GALA.	Premio GALA.

Premio GALANTERIA.
1.200 metros — Condición — 2 años no ganadores "C".

Premio GALANTERIA.	Premio GALANTERIA.
Premio GALANTERIA.	Premio GALANTERIA.

Premio GADITANA.
1.200 metros — Tercera serie — Novena carrera.

Premio GADITANA.	Premio GADITANA.
Premio GADITANA.	Premio GADITANA.

Premio GALATRA.
1.200 metros — Cuarta serie — Décima carrera.

Premio GALATRA.	Premio GALATRA.
Premio GALATRA.	Premio GALATRA.

Premio GALATRA.
1.200 metros — Cuarta serie — Décima carrera.

Premio GALATRA.	Premio GALATRA.
Premio GALATRA.	Premio GALATRA.

Premio GALATRA.
1.200 metros — Cuarta serie — Décima carrera.

Premio GALATRA.	Premio GALATRA.
Premio GALATRA.	Premio GALATRA.

Premio GALATRA.
1.200 metros — Cuarta serie — Décima carrera.

Premio GALATRA.	Premio GALATRA.
Premio GALATRA.	Premio GALATRA.

Premio GALATRA.
1.200 metros — Cuarta serie — Décima carrera.

Premio GALATRA.	Premio GALATRA.
Premio GALATRA.	Premio GALATRA.

Premio GALATRA.
1.200 metros — Cuarta serie — Décima carrera.

Premio GALATRA.	Premio GALATRA.
Premio GALATRA.	Premio GALATRA.

Premio GALATRA.
1.200 metros — Cuarta serie — Décima carrera.

Premio GALATRA.	Premio GALATRA.
Premio GALATRA.	Premio GALATRA.

Premio GALATRA.
1.200 metros — Cuarta serie — Décima carrera.

Premio GALATRA.	Premio GALATRA.
Premio GALATRA.	Premio GALATRA.

Premio GALATRA.
1.200 metros — Cuarta serie — Décima carrera.

Premio GALATRA.	Premio GALATRA.
Premio GALATRA.	Premio GALATRA.

Premio GALATRA.
1.200 metros — Cuarta serie — Décima carrera.

Premio GALATRA.	Premio GALATRA.
Premio GALATRA.	Premio GALATRA.

CLUB HIPICO

Premio DECURION.
2.600 metros — Handicap.

Premio DECURION.	Premio DECURION.
Premio DECURION.	Premio DECURION.

Premio URBION.
1.900 metros — Handicap.

Premio URBION.	Premio URBION.
Premio URBION.	Premio URBION.

Premio GABRIELA.
1.200 metros — Sexta serie — Undécima carrera.

Premio GABRIELA.	Premio GABRIELA.
Premio GABRIELA.	Premio GABRIELA.

Premio GABRIELA.
1.200 metros — Sexta serie — Undécima carrera.

Premio GABRIELA.	Premio GABRIELA.
Premio GABRIELA.	Premio GABRIELA.

Premio GABRIELA.
1.200 metros — Sexta serie — Undécima carrera.

Premio GABRIELA.	Premio GABRIELA.
Premio GABRIELA.	Premio GABRIELA.

Premio GABRIELA.
1.200 metros — Sexta serie — Undécima carrera.

Premio GABRIELA.	Premio GABRIELA.
Premio GABRIELA.	Premio GABRIELA.

Premio GABRIELA.
1.200 metros — Sexta serie — Undécima carrera.

Premio GABRIELA.	Premio GABRIELA.
Premio GABRIELA.	Premio GABRIELA.

Premio GABRIELA.
1.200 metros — Sexta serie — Undécima carrera.

Premio GABRIELA.	Premio GABRIELA.
Premio GABRIELA.	Premio GABRIELA.

Premio GABRIELA.
1.200 metros — Sexta serie — Undécima carrera.

Premio GABRIELA.	Premio GABRIELA.
Premio GABRIELA.	Premio GABRIELA.

Premio GABRIELA.
1.200 metros — Sexta serie — Undécima carrera.

Premio GABRIELA.	Premio GABRIELA.
Premio GABRIELA.	Premio GABRIELA.

Premio GABRIELA.
1.200 metros — Sexta serie — Undécima carrera.

Premio GABRIELA.	Premio GABRIELA.
Premio GABRIELA.	Premio GABRIELA.

Premio GABRIELA.
1.200 metros — Sexta serie — Undécima carrera.

Premio GABRIELA.	Premio GABRIELA.
Premio GABRIELA.	Premio GABRIELA.

Premio GABRIELA.
1.200 metros — Sexta serie — Undécima carrera.

Premio GABRIELA.	Premio GABRIELA.
Premio GABRIELA.	Premio GABRIELA.

Premio GABRIELA.
1.200 metros — Sexta serie — Undécima carrera.

Premio GABRIELA.	Premio GABRIELA.
Premio GABRIELA.	Premio GABRIELA.

Premio GABRIELA.
1.200 metros — Sexta serie — Undécima carrera.

Premio GABRIELA.	Premio GABRIELA.
Premio GABRIELA.	Premio GABRIELA.

CLUB HIPICO

Premio EUGENIA.
1.200 metros — Handicap.

Premio EUGENIA.	Premio EUGENIA.
Premio EUGENIA.	Premio EUGENIA.

Premio EUGENIA.
1.200 metros — Handicap.

Premio EUGENIA.	Premio EUGENIA.
Premio EUGENIA.	Premio EUGENIA.

Premio EUGENIA.
1.200 metros — Handicap.

Premio EUGENIA.	Premio EUGENIA.
Premio EUGENIA.	Premio EUGENIA.

Premio EUGENIA.
1.200 metros — Handicap.

Premio EUGENIA.	Premio EUGENIA.
Premio EUGENIA.	Premio EUGENIA.

Premio EUGENIA.
1.200 metros — Handicap.

Premio EUGENIA.	Premio EUGENIA.
Premio EUGENIA.	Premio EUGENIA.

Premio EUGENIA.
1.200 metros — Handicap.

Premio EUGENIA.	Premio EUGENIA.
Premio EUGENIA.	Premio EUGENIA.

Premio EUGENIA.
1.200 metros — Handicap.

Premio EUGENIA.	Premio EUGENIA.
Premio EUGENIA.	Premio EUGENIA.

Premio EUGENIA.
1.200 metros — Handicap.

Premio EUGENIA.	Premio EUGENIA.
Premio EUGENIA.	Premio EUGENIA.

Premio EUGENIA.
1.200 metros — Handicap.

Premio EUGENIA.	Premio EUGENIA.
Premio EUGENIA.	Premio EUGENIA.

Premio EUGENIA.
1.200 metros — Handicap.

Premio EUGENIA.	Premio EUGENIA.
Premio EUGENIA.	Premio EUGENIA.

Premio EUGENIA.
1.200 metros — Handicap.

Premio EUGENIA.	Premio EUGENIA.
Premio EUGENIA.	Premio EUGENIA.

Premio EUGENIA.
1.200 metros — Handicap.

Premio EUGENIA.	Premio EUGENIA.
Premio EUGENIA.	Premio EUGENIA.

Premio EUGENIA.
1.200 metros — Handicap.

Premio EUGENIA.	Premio EUGENIA.
Premio EUGENIA.	Premio EUGENIA.

Premio EUGENIA.
1.200 metros — Handicap.

Premio EUGENIA.	Premio EUGENIA.
Premio EUGENIA.	Premio EUGENIA.

Premio EUGENIA.
1.200 metros — Handicap.

Premio EUGENIA.	Premio EUGENIA.
Premio EUGENIA.	Premio EUGENIA.

CLUB HIPICO

Premio EL ENSAYO.
2.400 metros — Clásico.

Premio EL ENSAYO.	Premio EL ENSAYO.
Premio EL ENSAYO.	Premio EL ENSAYO.

Premio EL ENSAYO.
2.400 metros — Clásico.

Premio EL ENSAYO.	Premio EL ENSAYO.
Premio EL ENSAYO.	Premio EL ENSAYO.

Premio EL ENSAYO.
2.400 metros — Clásico.

Premio EL ENSAYO.	Premio EL ENSAYO.
Premio EL ENSAYO.	Premio EL ENSAYO.

Premio EL ENSAYO.
2.400 metros — Clásico.

Premio EL ENSAYO.	Premio EL ENSAYO.
Premio EL ENSAYO.	Premio EL ENSAYO.

Premio EL ENSAYO.
2.400 metros — Clásico.

Premio EL ENSAYO.	Premio EL ENSAYO.
Premio EL ENSAYO.	Premio EL ENSAYO.

Premio EL ENSAYO.
2.400 metros — Clásico.

Premio EL ENSAYO.	Premio EL ENSAYO.
Premio EL ENSAYO.	Premio EL ENSAYO.

Premio EL ENSAYO.
2.400 metros — Clásico.

Premio EL ENSAYO.	Premio EL ENSAYO.
Premio EL ENSAYO.	Premio EL ENSAYO.

Premio EL ENSAYO.
2.400 metros — Clásico.

Premio EL ENSAYO.	Premio EL ENSAYO.
Premio EL ENSAYO.	Premio EL ENSAYO.

Premio EL ENSAYO.
2.400 metros — Clásico.

Premio EL ENSAYO.	Premio EL ENSAYO.
Premio EL ENSAYO.	Premio EL ENSAYO.

Premio EL ENSAYO.
2.400 metros — Clásico.

Premio EL ENSAYO.	Premio EL ENSAYO.
Premio EL ENSAYO.	Premio EL ENSAYO.

Premio EL ENSAYO.
2.400 metros — Clásico.

Premio EL ENSAYO.	Premio EL ENSAYO.
Premio EL ENSAYO.	Premio EL ENSAYO.

Premio EL ENSAYO.
2.400 metros — Clásico.

Premio EL ENSAYO.	Premio EL ENSAYO.
Premio EL ENSAYO.	Premio EL ENSAYO.

Premio EL ENSAYO.
2.400 metros — Clásico.

Premio EL ENSAYO.	Premio EL ENSAYO.
Premio EL ENSAYO.	Premio EL ENSAYO.

Premio EL ENSAYO.
2.400 metros — Clásico.

Premio EL ENSAYO.	Premio EL ENSAYO.
Premio EL ENSAYO.	Premio EL ENSAYO.

Premio EL ENSAYO.
2.400 metros — Clásico.

Premio EL ENSAYO.	Premio EL ENSAYO.
Premio EL ENSAYO.	Premio EL ENSAYO.

APRENDA A MANEJAR
en automóviles modernos: doble control; arreglar pannes motor; instrumentos; cambio ruedas; dirección; revisar en pozos de nuestros talleres, niveles. Precios más bajos. Compruébelo.

INSTITUTO "SAN MIGUEL"
Sucursal en Sgo.: Mac-Iver 175, Of. 75. San Nicolás 1209, Parada 11, Gran Avda.

CORPORACION DE LAVIENDA
GRATUIDAD DE INSCRIPCIONES DE LA

"OPERACION SITIO"
Se pone en conocimiento de los comités de pobladores e independientes, inscritos en la OPERACION SITIO —integrada en los planes habitacionales del Supremo Gobierno— que tal inscripción es ABSOLUTAMENTE GRATUITA y que todo cobro exigido por personas inscripciones debe ser denunciado a esta Corporación de la Vivienda (Servicio Social ubicado en Arturo Prat No 48 - subterráneo), a fin de formular las denuncias criminales correspondientes.

EL VICEPRESIDENTE EJECUTIVO

Sala "NYLON"
— Ahumada 43 —
Burlido completo en ropa interior, ajustada para novias, tejidos de lana de las mejores marcas, falda, blusas, medias.

TODO CLASE DE ARTICULOS PARA DAMAS

La Casa Ideal de los Novios
REGALOS PRACTICOS
Juegos de cama y bordados finos en mantelería —
Colchones y Muebles "CIC" San Diego 1000

TEXTOS ESCOLARES
Siempre novedades Chilenas y extranjeras en
LIBRERIA CULTURA
HUEFANOS 1179
Entre Morandé y Banderó

Mimeógrafos portátiles
(100 copias hora.)
185. Ventas directas de fábrica.
CREDITOS
Nueva York No 52
OF. 211 - FONO 89716

HOY DIA
MARTES
DIAS DE USAR DOLLY PEN

ANTEOJOS
HAMMERLEY
RODOLFO
AGUSTINAS 1090 ESQ. BANDERA
TEL: 88075 - CASILLA 3898

AL COMERCIO
Con motivo de efectuarse la Revista Económica, de la Dirección General de Recrutamiento y Estadística de las Fuerzas Armadas, el día 3 de noviembre del presente año, deberá presentar las facturas pendientes para su cancelación antes de la fecha indicada, en su local de AVDA. BLANCO ENCALADA No 1550.

LA DIRECCION

HIPODROMO CHILE
CARRERAS EXTRAORDINARIAS A BENEFICIO DE LAS OBRAS SOCIALES DE TALCA
HORARIO DE ATENCION APUESTAS COMBINADAS:
MARTES 26. Horario de mañana.
MIÉRCOLES 27. De 1 a 1000 horas, en las siguientes oficinas: Huérfanos 757, subterráneo; Ahumada 164, local 2; Huérfanos 1052, local 2; Ténidos 839, Alameda 1460 y Estado 42.
En la Central Huérfanos 757, subterráneo, se atenderá de 11 a 1315 horas, de 6a. carrera adelante.

LA GERENCIA

CLINICA BOSTON
SERVICIO MEDICO DOMICILIARIO DE URGENCIA
LABORATORIO CLINICO
Atención permanente día y noche
ALAMEDA 1616 - FONO 81921



LISTA OFICIAL DEL SORTEO N° 986 EFECTUADO EL 24 DE OCTUBRE DE 1965

LEYES 4885 Y 5443 -- EMISION 45 MIL BOLETOS EN VIGESIMOS

01641	01642	01643	01644	01645	01646	01647	01648	01649	01650	01651	01652	01653	01654	01655	01656	01657	01658	01659	01660	01661	01662	01663	01664	01665	01666	01667	01668	01669	01670	01671	01672	01673	01674	01675	01676	01677	01678	01679	01680	01681	01682	01683	01684	01685	01686	01687	01688	01689	01690	01691	01692	01693	01694	01695	01696	01697	01698	01699	01700	01701	01702	01703	01704	01705	01706	01707	01708	01709	01710	01711	01712	01713	01714	01715	01716	01717	01718	01719	01720	01721	01722	01723	01724	01725	01726	01727	01728	01729	01730	01731	01732	01733	01734	01735	01736	01737	01738	01739	01740	01741	01742	01743	01744	01745	01746	01747	01748	01749	01750	01751	01752	01753	01754	01755	01756	01757	01758	01759	01760	01761	01762	01763	01764	01765	01766	01767	01768	01769	01770	01771	01772	01773	01774	01775	01776	01777	01778	01779	01780	01781	01782	01783	01784	01785	01786	01787	01788	01789	01790	01791	01792	01793	01794	01795	01796	01797	01798	01799	01800	01801	01802	01803	01804	01805	01806	01807	01808	01809	01810	01811	01812	01813	01814	01815	01816	01817	01818	01819	01820	01821	01822	01823	01824	01825	01826	01827	01828	01829	01830	01831	01832	01833	01834	01835	01836	01837	01838	01839	01840	01841	01842	01843	01844	01845	01846	01847	01848	01849	01850	01851	01852	01853	01854	01855	01856	01857	01858	01859	01860	01861	01862	01863	01864	01865	01866	01867	01868	01869	01870	01871	01872	01873	01874	01875	01876	01877	01878	01879	01880	01881	01882	01883	01884	01885	01886	01887	01888	01889	01890	01891	01892	01893	01894	01895	01896	01897	01898	01899	01900	01901	01902	01903	01904	01905	01906	01907	01908	01909	01910	01911	01912	01913	01914	01915	01916	01917	01918	01919	01920	01921	01922	01923	01924	01925	01926	01927	01928	01929	01930	01931	01932	01933	01934	01935	01936	01937	01938	01939	01940	01941	01942	01943	01944	01945	01946	01947	01948	01949	01950	01951	01952	01953	01954	01955	01956	01957	01958	01959	01960	01961	01962	01963	01964	01965	01966	01967	01968	01969	01970	01971	01972	01973	01974	01975	01976	01977	01978	01979	01980	01981	01982	01983	01984	01985	01986	01987	01988	01989	01990	01991	01992	01993	01994	01995	01996	01997	01998	01999	02000	02001	02002	02003	02004	02005	02006	02007	02008	02009	02010	02011	02012	02013	02014	02015	02016	02017	02018	02019	02020	02021	02022	02023	02024	02025	02026	02027	02028	02029	02030	02031	02032	02033	02034	02035	02036	02037	02038	02039	02040	02041	02042	02043	02044	02045	02046	02047	02048	02049	02050	02051	02052	02053	02054	02055	02056	02057	02058	02059	02060	02061	02062	02063	02064	02065	02066	02067	02068	02069	02070	02071	02072	02073	02074	02075	02076	02077	02078	02079	02080	02081	02082	02083	02084	02085	02086	02087	02088	02089	02090	02091	02092	02093	02094	02095	02096	02097	02098	02099	02100	02101	02102	02103	02104	02105	02106	02107	02108	02109	02110	02111	02112	02113	02114	02115	02116	02117	02118	02119	02120	02121	02122	02123	02124	02125	02126	02127	02128	02129	02130	02131	02132	02133	02134	02135	02136	02137	02138	02139	02140	02141	02142	02143	02144	02145	02146	02147	02148	02149	02150	02151	02152	02153	02154	02155	02156	02157	02158	02159	02160	02161	02162	02163	02164	02165	02166	02167	02168	02169	02170	02171	02172	02173	02174	02175	02176	02177	02178	02179	02180	02181	02182	02183	02184	02185	02186	02187	02188	02189	02190	02191	02192	02193	02194	02195	02196	02197	02198	02199	02200	02201	02202	02203	02204	02205	02206	02207	02208	02209	02210	02211	02212	02213	02214	02215	02216	02217	02218	02219	02220	02221	02222	02223	02224	02225	02226	02227	02228	02229	02230	02231	02232	02233	02234	02235	02236	02237	02238	02239	02240	02241	02242	02243	02244	02245	02246	02247	02248	02249	02250	02251	02252	02253	02254	02255	02256	02257	02258	02259	02260	02261	02262	02263	02264	02265	02266	02267	02268	02269	02270	02271	02272	02273	02274	02275	02276	02277	02278	02279	02280	02281	02282	02283	02284	02285	02286	02287	02288	02289	02290	02291	02292	02293	02294	02295	02296	02297	02298	02299	02300	02301	02302	02303	02304	02305	02306	02307	02308	02309	02310	02311	02312	02313	02314	02315	02316	02317	02318	02319	02320	02321	02322	02323	02324	02325	02326	02327	02328	02329	02330	02331	02332	02333	02334	02335	02336	02337	02338	02339	02340	02341	02342	02343	02344	02345	02346	02347	02348	02349	02350	02351	02352	02353	02354	02355	02356	02357	02358	02359	02360	02361	02362	02363	02364	02365	02366	02367	02368	02369	02370	02371	02372	02373	02374	02375	02376	02377	02378	02379	02380	02381	02382	02383	02384	02385	02386	02387	02388	02389	02390	02391	02392	02393	02394	02395	02396	02397	02398	02399	02400	02401	02402	02403	02404	02405	02406	02407	02408	02409	02410	02411	02412	02413	02414	02415	02416	02417	02418	02419	02420	02421	02422	02423	02424	02425	02426	02427	02428	02429	02430	02431	02432	02433	02434	02435	02436	02437	02438	02439	02440	02441	02442	02443	02444	02445	02446	02447	02448	02449	02450	02451	02452	02453	02454	02455	02456	02457	02458	02459	02460	02461	02462	02463	02464	02465	02466	02467	02468	02469	02470	02471	02472	02473	02474	02475	02476	02477	02478	02479	02480	02481	02482	02483	02484	02485	02486	02487	02488	02489	02490	02491	02492	02493	02494	02495	02496	02497	02498	02499	02500	02501	02502	02503	02504	02505	02506	02507	02508	02509	02510	02511	02512	02513	02514	02515	02516	02517	02518	02519	02520	02521	02522	02523	02524	02525	02526	02527	02528	02529	02530	02531	02532	02533	02534	02535	02536	02537	02538	02539	02540	02541	02542	02543	02544	02545	02546	02547	02548	02549	02550	02551	02552	02553	02554	02555	02556	02557	02558	02559	02560	02561	02562	02563	02564	02565	02566	02567	02568	02569	02570	02571	02572	02573	02574	02575	02576	02577	02578	02579	02580	02581	02582	02583	02584	02585	02586	02587	02588	02589	02590	02591	02592	02593	02594	02595	02596	02597	02598	02599	02600	02601	02602	02603	02604	02605	02606	02607	02608	02609	02610	02611	02612	02613	02614	02615	02616	02617	02618	02619	02620	02621	02622	02623	02624	02625	02626	02627	02628	02629	02630	02631	02632	02633	02634	02635	02636	02637	02638	02639	02640	02641	02642	02643	02644	02645	02646	02647	02648	02649	02650	02651	02652	02653	02654	02655	02656	02657	02658	02659	02660	02661	02662	02663	02664	02665	02666	02667	02668	02669	02670	02671	02672	02673	02674	02675	02676	02677	02678	02679	02680	02681	02682	02683	02684	02685	02686	02687	02688	02689	02690	02691	02692	02693	02694	02695	02696	02697	02698	02699	02700	02701	02702	02703	02704	02705	02706	02707	02708	02709	02710	02711	02712	02713	02714	02715	02716	02717	02718	02719	02720	02721	02722	02723	02724	02725	02726	02727	02728	02729	02730	02731	02732	02733	02734	02735	02736	02737	02738	02739	02740	02741	02742	02743	02744	02745	02746	02747	02748	02749	02750	02751	02752	02753	02754	02755	02756	02757	02758	02759	02760	02761	02762	02763	02764	02765	02766	02767	02768	02769	02770	02771	02772	02773	02774	02775	02776	02777	02778	02779	02780	02781	02782	02783	02784	02785	02786	02787	02788	02789	02790	02791	02792	02793	02794	02795	02796	02797	02798	02799	02800	02801	02802	02803	02804	02805	02806	02807	02808	02809	02810	02811	02812	02813	02814	02815	02816	02817	02818	02819	02820	02821	02822	02823	02824	02825	02826	02827	02828	02829	02830	02831	02832	02833	02834	02835	02836	02837	02838	02839	02840	02841	02842	02843	02844	02845	02846	02847	02848	02849	02850	02851	02852	02853	02854	02855	02856	02857	02858	02859	02860	02861	02862	02863	02864	02865	02866	02867	02868	02869	02870	02871	02872	02873	02874	02875	02876	02877	02878
-------	-------	-------	-------	-------	-------	-------	-------	-------	-------	-------	-------	-------	-------	-------	-------	-------	-------	-------	-------	-------	-------	-------	-------	-------	-------	-------	-------	-------	-------	-------	-------	-------	-------	-------	-------	-------	-------	-------	-------	-------	-------	-------	-------	-------	-------	-------	-------	-------	-------	-------	-------	-------	-------	-------	-------	-------	-------	-------	-------	-------	-------	-------	-------	-------	-------	-------	-------	-------	-------	-------	-------	-------	-------	-------	-------	-------	-------	-------	-------	-------	-------	-------	-------	-------	-------	-------	-------	-------	-------	-------	-------	-------	-------	-------	-------	-------	-------	-------	-------	-------	-------	-------	-------	-------	-------	-------	-------	-------	-------	-------	-------	-------	-------	-------	-------	-------	-------	-------	-------	-------	-------	-------	-------	-------	-------	-------	-------	-------	-------	-------	-------	-------	-------	-------	-------	-------	-------	-------	-------	-------	-------	-------	-------	-------	-------	-------	-------	-------	-------	-------	-------	-------	-------	-------	-------	-------	-------	-------	-------	-------	-------	-------	-------	-------	-------	-------	-------	-------	-------	-------	-------	-------	-------	-------	-------	-------	-------	-------	-------	-------	-------	-------	-------	-------	-------	-------	-------	-------	-------	-------	-------	-------	-------	-------	-------	-------	-------	-------	-------	-------	-------	-------	-------	-------	-------	-------	-------	-------	-------	-------	-------	-------	-------	-------	-------	-------	-------	-------	-------	-------	-------	-------	-------	-------	-------	-------	-------	-------	-------	-------	-------	-------	-------	-------	-------	-------	-------	-------	-------	-------	-------	-------	-------	-------	-------	-------	-------	-------	-------	-------	-------	-------	-------	-------	-------	-------	-------	-------	-------	-------	-------	-------	-------	-------	-------	-------	-------	-------	-------	-------	-------	-------	-------	-------	-------	-------	-------	-------	-------	-------	-------	-------	-------	-------	-------	-------	-------	-------	-------	-------	-------	-------	-------	-------	-------	-------	-------	-------	-------	-------	-------	-------	-------	-------	-------	-------	-------	-------	-------	-------	-------	-------	-------	-------	-------	-------	-------	-------	-------	-------	-------	-------	-------	-------	-------	-------	-------	-------	-------	-------	-------	-------	-------	-------	-------	-------	-------	-------	-------	-------	-------	-------	-------	-------	-------	-------	-------	-------	-------	-------	-------	-------	-------	-------	-------	-------	-------	-------	-------	-------	-------	-------	-------	-------	-------	-------	-------	-------	-------	-------	-------	-------	-------	-------	-------	-------	-------	-------	-------	-------	-------	-------	-------	-------	-------	-------	-------	-------	-------	-------	-------	-------	-------	-------	-------	-------	-------	-------	-------	-------	-------	-------	-------	-------	-------	-------	-------	-------	-------	-------	-------	-------	-------	-------	-------	-------	-------	-------	-------	-------	-------	-------	-------	-------	-------	-------	-------	-------	-------	-------	-------	-------	-------	-------	-------	-------	-------	-------	-------	-------	-------	-------	-------	-------	-------	-------	-------	-------	-------	-------	-------	-------	-------	-------	-------	-------	-------	-------	-------	-------	-------	-------	-------	-------	-------	-------	-------	-------	-------	-------	-------	-------	-------	-------	-------	-------	-------	-------	-------	-------	-------	-------	-------	-------	-------	-------	-------	-------	-------	-------	-------	-------	-------	-------	-------	-------	-------	-------	-------	-------	-------	-------	-------	-------	-------	-------	-------	-------	-------	-------	-------	-------	-------	-------	-------	-------	-------	-------	-------	-------	-------	-------	-------	-------	-------	-------	-------	-------	-------	-------	-------	-------	-------	-------	-------	-------	-------	-------	-------	-------	-------	-------	-------	-------	-------	-------	-------	-------	-------	-------	-------	-------	-------	-------	-------	-------	-------	-------	-------	-------	-------	-------	-------	-------	-------	-------	-------	-------	-------	-------	-------	-------	-------	-------	-------	-------	-------	-------	-------	-------	-------	-------	-------	-------	-------	-------	-------	-------	-------	-------	-------	-------	-------	-------	-------	-------	-------	-------	-------	-------	-------	-------	-------	-------	-------	-------	-------	-------	-------	-------	-------	-------	-------	-------	-------	-------	-------	-------	-------	-------	-------	-------	-------	-------	-------	-------	-------	-------	-------	-------	-------	-------	-------	-------	-------	-------	-------	-------	-------	-------	-------	-------	-------	-------	-------	-------	-------	-------	-------	-------	-------	-------	-------	-------	-------	-------	-------	-------	-------	-------	-------	-------	-------	-------	-------	-------	-------	-------	-------	-------	-------	-------	-------	-------	-------	-------	-------	-------	-------	-------	-------	-------	-------	-------	-------	-------	-------	-------	-------	-------	-------	-------	-------	-------	-------	-------	-------	-------	-------	-------	-------	-------	-------	-------	-------	-------	-------	-------	-------	-------	-------	-------	-------	-------	-------	-------	-------	-------	-------	-------	-------	-------	-------	-------	-------	-------	-------	-------	-------	-------	-------	-------	-------	-------	-------	-------	-------	-------	-------	-------	-------	-------	-------	-------	-------	-------	-------	-------	-------	-------	-------	-------	-------	-------	-------	-------	-------	-------	-------	-------	-------	-------	-------	-------	-------	-------	-------	-------	-------	-------	-------	-------	-------	-------	-------	-------	-------	-------	-------	-------	-------	-------	-------	-------	-------	-------	-------	-------	-------	-------	-------	-------	-------	-------	-------	-------	-------	-------	-------	-------	-------	-------	-------	-------	-------	-------	-------	-------	-------	-------	-------	-------	-------	-------	-------	-------	-------	-------	-------	-------	-------	-------	-------	-------	-------	-------	-------	-------	-------	-------	-------	-------	-------	-------	-------	-------	-------	-------	-------	-------	-------	-------	-------	-------	-------	-------	-------	-------	-------	-------	-------	-------	-------	-------	-------	-------	-------	-------	-------	-------	-------	-------	-------	-------	-------	-------	-------	-------	-------	-------	-------	-------	-------	-------	-------	-------	-------	-------	-------	-------	-------	-------	-------	-------	-------	-------	-------	-------	-------	-------	-------	-------	-------	-------	-------	-------	-------	-------	-------	-------	-------	-------	-------	-------	-------	-------	-------	-------	-------	-------	-------	-------	-------	-------	-------	-------	-------	-------	-------	-------	-------	-------	-------	-------	-------	-------	-------	-------	-------	-------	-------	-------	-------	-------	-------	-------	-------	-------	-------	-------	-------	-------	-------	-------	-------	-------	-------	-------	-------	-------	-------	-------	-------	-------	-------	-------	-------	-------	-------	-------	-------	-------	-------	-------	-------	-------	-------	-------	-------	-------	-------	-------	-------	-------	-------	-------	-------	-------	-------	-------	-------	-------	-------	-------	-------	-------	-------	-------	-------	-------	-------	-------	-------	-------	-------	-------	-------	-------	-------	-------	-------	-------	-------	-------	-------	-------	-------	-------	-------	-------	-------	-------	-------	-------	-------	-------	-------	-------	-------	-------	-------	-------	-------	-------	-------	-------	-------	-------	-------	-------	-------	-------	-------	-------	-------	-------	-------	-------	-------	-------	-------	-------	-------	-------	-------	-------	-------	-------	-------	-------	-------	-------	-------	-------	-------	-------	-------	-------	-------	-------	-------	-------	-------	-------	-------	-------	-------	-------	-------	-------	-------	-------	-------	-------	-------	-------	-------	-------	-------	-------	-------	-------	-------	-------	-------	-------	-------	-------	-------	-------	-------	-------	-------	-------	-------	-------	-------	-------	-------	-------	-------	-------	-------	-------	-------	-------	-------	-------	-------	-------	-------	-------	-------	-------	-------	-------	-------	-------	-------	-------	-------	-------	-------	-------	-------	-------	-------	-------	-------	-------	-------	-------	-------	-------	-------	-------	-------	-------	-------	-------	-------	-------	-------	-------	-------	-------	-------	-------	-------	-------	-------	-------	-------	-------	-------	-------	-------	-------	-------	-------	-------	-------	-------	-------	-------	-------	-------	-------	-------	-------	-------	-------	-------	-------	-------	-------	-------	-------	-------	-------	-------	-------	-------	-------	-------	-------	-------	-------	-------	-------	-------	-------	-------	-------	-------	-------	-------	-------	-------	-------	-------	-------	-------	-------	-------	-------	-------	-------	-------	-------	-------	-------	-------	-------	-------	-------	-------	-------	-------	-------	-------	-------	-------	-------	-------	-------	-------	-------	-------	-------	-------	-------	-------	-------	-------	-------	-------

NOTAS SOCIALES

por Jorge Rojas Fergie

EL SEÑOR JUAN ENRIQUE LUEJE GARDEWEG.

Ha dejado de existir en nuestra capital, el distinguido caballero, don Juan Enrique Lueje Gardeweg. Su deceso, ocurrido inesperadamente, lleva el duelo a respetables familias de nuestra sociedad. Los restos del señor Lueje fueron trasladados a Valparaíso y sepultados en el Cementerio N° 1.

VELADA EN EL INSTITUTO CHILENO-FRANCO DE CULTURA.

Hoy, a las 18.45 horas, el Instituto Chileno-Francés de Cultura ofrecerá en su sede de Agustinas N° 719, una velada cinematográfica con el siguiente programa: Ciencia y Energía y Pájaros del África Central. Entrada libre.

DIA DE AUSTRIA.

La Embajada de Austria comunica a la colonia austriaca residente que la recepción que se efectuará hoy en la sede de la Misión para celebrar el Día Nacional de Austria, ha sido suspendida, con motivo del accidente automovilístico sufrido por el Embajador y la señora de Godel. Con tal motivo, se realizará solamente una velada patriótica en la Sala Mozart, Apoquindo N° 3384, a las 19 horas.

EN MEMORIA DEL SEÑOR ARTURO HERRERA SOLAR.

Hoy, a las 19.30 horas, se oficiará en memoria del señor Arturo Herrera Solar, una misa por el eterno descanso de su alma, en la Iglesia de San Francisco, a la que se invita a asistir a sus familiares y relaciones.

A BENEFICIO DE LA CIUDAD DEL NIÑO PRESIDENTE RIOS.

Un grupo de damas venezolanas hará entrega hoy a la Primera Dama de la República, señora María Ruiz Tagle de Frei, y a las esposas de los Ministros del Interior y de Relaciones Exteriores, señoras de Leighton y de Valde, hermosos ejemplares de las Orquídeas venezolanas que fueron exhibidas en la reciente Exposición de Flores organizada por el Club de Jardines de Chile. Los demás ejemplares de las famosas orquídeas serán rematados esta tarde en el Hotel Carrera, a las 19 horas, a beneficio de la Ciudad del Niño "Presidente Ríos". Dada la calidad de las orquídeas venezolanas que llamaron tanta atención en la Exposición, se espera nutrida concurrencia para el acto del remate.

COMIDA.

La señorita Mónica Ossandón Cañas ofreció una comida a un grupo de sus amistades, en su residencia de la calle Los Jardines.

TE-BINGO A BENEFICIO EN EL CLUB DE LA UNIÓN.

En el Club de la Unión se realizará el próximo viernes a las 17 horas, el te-bingo a beneficio de las Obras Sociales del Comité de Damas del Club de Leones de Santiago. Mayores informes en el teléfono 31317.

ROTARY CLUB SANTIAGO-SUR.

Hoy, a las 13 horas, tendrá lugar en el Hotel Carlos V, la sesión semanal del Rotary Club de Santiago Sur, bajo la presidencia de Humberto Recheño Puentes. En esta oportunidad, la reunión estará dedicada al compañerismo.

GOBIERNO DE VALPARAISO DESTACA:

ocupación del Gobierno por una política nacional de transportes

LA INAUGURACION REALIZADA AYER DE UN SEMINARIO SOBRE "PROBLEMAS DE TRANSPORTE DE TERRESTRE", EN LA ESCUELA DE DERECHO DE LA U. DE CHILE

VALPARAISO.— Ayer fue inaugurado en la Escuela de Derecho de la Universidad de Chile, el Seminario sobre "Problemas de Transporte de Terrestre", a las 10 horas, en la Iglesia del Cristo, con la asistencia del Intendente de la Provincia, Enrique Vicente, miembros del Comité de Promoción de Transportes, y otras personalidades. El Intendente, en su discurso, expresó su satisfacción por la inauguración de este segundo de la Economía Chilena y expresó:

- política nacional de transportes. Este seminario, en síntesis, son los siguientes:
- Una planificación adecuada de los medios de transporte coordinados en el desarrollo económico, social, político y cultural de las distintas regiones y localidades del país a través de un programa nacional de inversiones.
 - Distribución y utilización de los diversos medios de transporte, reconociendo las ventajas e inconvenientes de cada uno de ellos en los diversos servicios y regiones.
 - Promoción de servicios adecuados, seguros, económicos, eficientes.
 - Creación y desarrollo de condiciones económicas estables en el transporte y entre los distintos operadores de estas actividades.
 - Estímulo de salarios justos y condiciones de trabajos equitativas para el personal que labora en esta actividad.

COMUNA DE PUERTO CISNES YA CON MUNICIPALIDAD

PUERTO CISNES.— De acuerdo a la ley que creó la comuna de Puerto Cisnes, la construcción de una Casa Consistorial, para lo cual en el presupuesto vigente existe una partida de \$ 50.000; se dará término a la construcción de una Hostería, para el fomento del turismo; se iniciará la edificación de un Matadero; se convertirá en Estadio un campo dejado para deportes; se arreglará la plaza, en la cual se colocará un busto de bronce del Papa Juan XXIII, donado por el Ministro Italiano, Juan Bautista Schiala, y se harán otras obras de progreso.

Por otra parte, el Plan Chileno-Californiano iniciará el estudio del camino entre Puerto Cisnes y Alto Cisnes, en el límite con Argentina, con lo cual habrá una comunicación directa a través de toda la comuna con la vecina República. (El correspondiente).

POUFS E° 30

200 modelos en existencia, 40 modelos diferentes para su uso y presupuesto.

"PONTONES" en cuero de vacunos, monales y Tervil.

San Diego 1858 - Suc. N° 2 Maule 627.

Amplio respaldo al proyecto de Reforma Agraria acuerdan campesinos de Graneros

Expresan que los que lo atacan sienten temores de perder los privilegios que mantienen desde la Colonia.— Junto con hacer un llamado a todos los campesinos de Chile para que se unan a fin de luchar por la solución de sus problemas, acordaron enviar una carta al Presidente de la República expresándole su firme adhesión

GRANEROS.— Dar amplio respaldo al proyecto de Ley de Reforma Agraria que enviará el Presidente Frei al Congreso Nacional, porque significa cambios fundamentales en el campo en beneficio de sectores que han sido postergados desde la Colonia. Denunciar al país que un grupo de acaudalados agricultores temerosos de perder sus privilegios están tratando de torpedear esta iniciativa gubernamental, y enviar una carta al Presidente de la República manifestándole su firme adhesión, acordaron en una amplia reunión más de 300 obreros agrícolas afiliados al Movimiento de Campesinos de Graneros y al Comité de Reforma Agraria.

En este ampliado de obreros agrícolas, diversos oradores, luego de analizar los ataques lanzados a la Reforma Agraria, coincidieron en que ésta era una audaz maniobra de un grupo de agricultores retrógrados e insensibles, que no se resignan a poner término a la explotación de los campesinos en sus latifundios, señalando que ellos creían firmemente que se co-

metía un crimen con proporcionar tierra y medios para que los campesinos puedan incorporarse a la producción, elevar su estándar de vida y aspirar a un porvenir mejor.

Todos estuvieron de acuerdo en que el Presidente Frei pasando sobre los grandes intereses creados, que influyeron poderosamente en otras administraciones, está cumpliendo fielmente el Programa trazado durante su campaña presidencial, y que es necesario que los campesinos se unan férreamente para brindarle apoyo a todas sus iniciativas que van directamente en beneficio de los más necesitados.

Finalmente, junto con tomar los acuerdos mencionados anteriormente, se acordó hacer un llamado a todos los campesinos del país para que se unan en comités, sindicatos y cooperativas, con el objeto de luchar por los realizados sus anhelos de progreso y bienestar, logrando que el Proyecto de Ley de Reforma Agraria sea aprobado como lo desea el Presidente de la República. (El correspondiente).

Una moderna población de 80 casas inauguraron en La Ligua

Fue construida por la Fundación de Viviendas y Asistencia Social dentro de la Alianza para el Progreso.— El Intendente de Aconcagua, Sigismundo Iturra, expresó sus agradecimientos al Gobierno de Estados Unidos

LA LIGUA.— Ochenta nuevas viviendas recibieron otras tantas familias de La Ligua durante la inauguración de una moderna población que fue construida dentro de la Alianza para el Progreso, por la Fundación de Viviendas y Asistencia Social. A la ceremonia inaugural, que concurrió la casi totalidad de los habitantes del nuevo conjunto habitacional, con la asistencia de la presidenta subrogante de la Fundación de Viviendas Sixta Horta de Valenzuela, del Intendente de Aconcagua, Sigismundo Iturra; del director subrogante de la Misión Económica de los Estados Unidos, Gaspar D. Green; del Go-

bernador suplente de Petorca, Agustín Fuentes Pizarro; de los diputados Ernesto Iglesias y Eduardo Cerda, y de autoridades militares locales.

El Intendente de Aconcagua "agradeció, en nombre del Supremo Gobierno, a los Estados Unidos por haber hecho posible la realización y construcción de esta población".

Expresó el Intendente que el pueblo tenía la capacidad para hacer estas obras, pero que faltaban los recursos. "Por esto —añadió— es importante la integración que existe entre los pueblos de América... esta cooperación íntima y esta solidaridad."

La señora Sixta de Valenzuela destacó que "las ochenta casas cuentan con un pequeño taller que permitirá a los pobladores continuar con los trabajos tradicionales de La Ligua, manteniendo la industria de tejidos que le permitirá a la mujer de esta población —que levanta y alienta el hogar— contribuir al bienestar de su familia."

expresó que estaba seguro "que los habitantes de La Ligua convertirán su tierra en un centro de desarrollo importante para todo el país. Sus tradicionales fábricas de tejidos, conocidas en todo Chile, están destinadas a crecer cada día más. La unidad de ideales y la comunidad de trabajo y esfuerzo, principios básicos del programa interamericano de la Alianza para el Progreso, harán el resto."

EFFECTIVA ASISTENCIA TECNICA RECIBEN COOPERATIVAS: CHILLAN

CHILLAN.— Asistencia técnica está prestando la Dirección de la V Zona de Agricultura y Pesca del Ministerio de Agricultura con sede en Chillan, a la organización de Cooperativas Agrícolas, que son de su exclusiva responsabilidad, porque las Cooperativas Campesinas están bajo la tutela de INDAPE. De acuerdo con el plan de trabajo trazado por esa Dirección Zonal, su Director, Ingeniero Agrónomo Martín Pincheira Bravo acompañado del técnico agrícola, Ricardo Rodríguez Ossandón, de la Sección Cooperativas del Ministerio de Agricultura se trasladaron a la localidad de San Carlos, con el objeto de concurrir a una reunión del Comité Organizador de la Cooperativa Agrícola, San Carlos Limitada, que se realizó en el local del Agroservicio.

La población Wisconsin fue iniciada antes del terremoto de marzo de este año, y su costo total ascendió a 979.300 escudos, siendo el mejor conjunto habitacional de La Ligua en la actualidad. (EL CORRESPONDIENTE).

Presidente de este Comité es José Hidalgo Sánchez. En esta reunión se procedió a realizar un estudio socio-económico preliminar de esta Cooperativa en formación, con el objeto de que la Dirección de Industria y Comercio pueda autorizar su constitución legal. Dicho estudio socio-económico está siendo practicado por funcionarios encargados del Servicio Cooperativo de la V Zona del Departamento de Extensión Agrícola, con los antecedentes recogidos en esa oportunidad, los que serán completados con los que se obtengan en la próxima reunión de ese Comité Organizador, la que tendrá lugar en San Carlos en el curso de la próxima semana.

Esta Cooperativa Agrícola será de gran importancia, por cuanto reunirá en su seno más de 200 agricultores, ya que hasta la fecha se han inscrito alrededor de esa cifra. (Vallejos, correspondiente).

NUEVO LOCAL PARA ESCUELA N° 37



LA CISTERNA.— MODERNO EDIFICIO ESCOLAR.— Desde el viernes pasado, la Escuela N° 37 de La Cisterna cuenta con un moderno edificio dotado de las dependencias necesarias para cumplir con sus funciones. A la ceremonia inaugural concurrió la Primera Dama, María Ruiz-Tagle de Frei, el Gobernador del Departamento Presidente Aguirre Cerda, Francisco Rivera Abuin; el Alcalde de La Cisterna, Sergio Urrutia y autoridades educacionales. EN EL GRABADO, el señor Ruiz-Tagle de Frei cortando la cinta declarando inaugurado el nuevo local de esta escuela. (El Correspondiente).

Nuevo directorio de Soc. Mutualista El Polígono: Q. Normal

QUINTA NORMAL.— La Sociedad Mutual El Polígono, llevó a cabo recientemente la elección de su nueva mesa directiva para el bienio 1965-1966, quedando integrada así:

Presidente, Rudelindo Mena; vicepresidente, Oscar Pérez Montt; secretario, Hernán Saavedra; tesorero, Manuel Castillo; tesorero, Ismael Soto; prosecretario, Elias Pavez; director, Efraim Cubillos; Hermilino Torres, Luis Jerez y Rebecca Carr.

Esta sociedad mutual cuenta con más de un millar de socios normalmente al día, mantiene un servicio de ayuda médica, dental y social para sus socios y familiares. (Silva, correspondiente).

GRANDES PARTIDAS DE LECHE EN POLVO SE ENCUENTRAN EN ADUANA

VALPARAISO.— En círculos portuarios se nos ha informado de un gran atochamiento de leche en polvo que ha arribado a esta ciudad en diversas naves mercantes y que no ha sido retirada de los recintos o retirada muy parcialmente. A su vez el "Imperial" el 8 de septiembre trajo chuchoca en 2.850 sacos consignados a un particular, que sólo retiró 900 sacos.

El 30 de septiembre en el vapor "Santa Elisa" llegaron 20.000 sacos para CARE de los que sólo se retiraron 2.500 bolsitas. A su vez el "Imperial" el 8 de septiembre trajo chuchoca en 2.850 sacos consignados a un particular, que sólo retiró 900 sacos.



LA LIGUA.— NUEVA POBLACION.— Durante la ceremonia inaugural, el Intendente de la Provincia de Aconcagua, Sigismundo Iturra, a nombre del Gobierno expresó los agradecimientos a Estados Unidos por el valioso aporte dentro de la Alianza para el Progreso, que hizo posible la construcción de esta población y de muchas otras a lo largo del país. EN EL GRABADO, el Intendente Iturra, durante la inauguración de este nuevo grupo habitacional.

POSTA DE PRIMEROS AUXILIOS Y ESCUELA DONARON EN TOME

TOME.— Una Posta de Primeros Auxilios con todo su equipo y una Escuela donó al SNS y a la Dirección Departamental de Educación Primaria, el agricultor de esta comuna, Gregorio Fuentealba, dueño del fundo Granerillos.

Este gesto altruista del agricultor Fuentealba ha sido elogiado y comentado en la región, por la generosidad que revela su acción y porque se espera que otros agricultores sigan su ejemplo.

La Posta de Primeros Auxilios entrará en funciones pronto y la Escuela en marzo del año próximo. (Ampuero, correspondiente).

CONSTRUIRAN CENTROS DE EQUIPAMIENTO VECINAL

VALPARAISO.— A fines del presente mes, se hará entrega oficial de los terrenos en los que se procederá a construir centros de equipamiento, para las Juntas Vecinales de diversos sectores de la provincia. Esta labor corresponde a personal de Promoción Popular.

Estos terrenos, en los que se construirán conjuntos vecinales serán asignados para la zona de La Calera, para el sector de autoconstrucción de Achupallas, para la población Rocuant y para el cerro Las Cañas, de Valparaíso.

Las Juntas Vecinales, de cada uno de los sectores mencionados, comprarán las estructuras metálicas con las que construirán diversas aulas de promoción y que serán instaladas en terrenos cedidos por la CORVI, Municipalidad y el Fisco.

Estos terrenos son de una extensión de 1.000 metros, 200 metros, 50 y 45 metros. En ellos se podrán levantar, por el costo de los terrenos, aulas de promoción y que serán instaladas en terrenos cedidos por la CORVI, Municipalidad y el Fisco.

Según lo informado ayer, René Adaros, Delegado Regional de Promoción Popular, estos conjuntos vecinales estarán listos para ser entregados el 31 de marzo del próximo año. A la inauguración asistirán especialmente invitados el Presidente de la República, el Consejero Nacional de P. P. Sergio Ossa, y diversas autoridades provinciales y comunales.

SE INICIARA CONSTRUCCION DEL CAMINO TRONCAL DE V. DEL MAR

VALPARAISO.— Según informó el Intendente de la provincia, Enrique Vicente, en un plazo de 10 días más se iniciará la construcción del nuevo camino Troncal, que unirá Villa del Mar con las ciudades de Valparaíso y Viña del Mar. Estos trabajos comenzarán inmediatamente después que se den por terminadas las faenas que se realizan actualmente en el camino que suplirá el Troncal, y por el cual se iniciará el tránsito hacia Viña del Mar.

El primer tramo, desde Achupallas a Villa Alemana, estará a cargo de la firma Squella, la cual actualmente se encuentra montando el campamento y maquinarias a la altura de la Población de Villa Dulce.

TALCA: SOLUCION A DIVERSOS PROBLEMAS DE CUREPTO PIDIO EL GOBERNADOR

TALCA.— Fuad Rafide Batace, Gobernador de Curepto, entregó al Intendente de Talca, Bernardo Mandiola, un memorándum con las quince peticiones que fueron el resultado del Censo Abierto realizado allí, recientemente. Un resumen de las necesidades de Curepto podrían sintetizarse así:

Terminación inmediata del camino Talca-Curepto; Creación de la Sucursal del Banco del Estado, para la atención de los agricultores; Construcción del Palacio Municipal; Construcción del Aeródromo, Matadero, Estadio Municipal, Escuelas, y renovación y extensión de matrices para el agua potable e instalación urgente de planta de filtros, para eliminar la turbiedad del agua. Asimismo, se hace necesaria la canalización del estero, la ejecución de obras de riego y la construcción de un nuevo edificio para la Comisaría de Carabineros. El Intendente de Talca le prometió al Gobernador de Curepto que agilizará la realización de todas esas obras de adelanto. — (Veloso, correspondiente).

Ginette Acevedo estará tres días en Santiago

- REPRESENTARA A CHILE EN CUATRO FESTIVALES DE LA CANCION.
- HASTA 1967 TIENE CONTRATO EN CANAL 9 DE BUENOS AIRES

Ginette Acevedo tiene anunciada su visita a Chile para mañana miércoles 27. Vendrá acompañada de su marido, Luciano Galleguillos, y estará tan sólo tres días en la capital.

"La voz de la ternura" nos dará a conocer para entonces, toda la experiencia nueva que ha logrado recoger en la Argentina, y un repertorio de canciones nuevas y atrayentes que cobrarán una tonalidad diferente al ser interpretadas por su voz, en su estilo.

HABLA GINETTE ACEVEDO

Ginette nos escribe: —Hace poco una señora me hizo el lindo obsequio de una banderita chilena y otra argentina, tejidas por ella misma. Aquel gesto me emocionó tanto, que no encontré las palabras adecuadas para agradecerle. En otra oportunidad recibí el regalo de un collar y de un par de hermosos aros de oro. Son momentos que se viven. Para mí no existe la diferencia entre un domingo y un día de semana. Tengo un plan de trabajo que apenas me da tiempo suficiente para dormir algunas horas para dormir. También estoy cumpliendo presentaciones por el interior de Argentina, donde también ya soy muy popular, y es

tan emocionante como me reciben en todas partes, que, aunque tengo bastante experiencia al respecto, me cuesta un montón poder acostumbrarme a estas manifestaciones de simpatía. Muchas veces me he preguntado qué es lo tan grandioso que yo he hecho para que el público reaccione en esa forma en favor mío; pero siempre la pregunta ha quedado sin respuesta. Añoro mucho a Chile, por eso tengo cifradas mis esperanzas en estar en Chile en esos tres días que estaré de visita allí. Quiero recorrer, como antes, la Plaza de Armas, recorrer la Avenida Costanera y sentir el movimiento callejero del centro santiaguino.

FESTIVALES Y DISCOS
Para el próximo mes de no-

viembre, Ginette Acevedo ha sido contratada para actuar en varios festivales de la canción en diferentes puntos: Paraguay, Misiones, Rosario y Coquimbo (estos tres últimos en Argentina).

de todos los públicos", nos cuenta Ginette. No creo que haya una sola persona en Chile que no fuera admirador de Ginette Acevedo en los tiempos de "No quiero



GINETTE ACEVEDO jamás pensó, al debutar en "La Revista Postal Telegráfica", que en poco tiempo lograría convertirse en una de las estrellas más cotizadas del ambiente artístico argentino. La primera oportunidad se la dio entonces Daniel Gray Pizarro.

tina). Son cuatro festivales de suma importancia, donde la estrella representará a nuestro país. En lo que se refiere a sus discos, durante estos dos últimos meses ha logrado conquistar el segundo lugar de ventas de RCA, y su nuevo long play ya está casi en puerta para ser distribuido por Latinoamérica.

Hay en estos momentos un disco de Ginette que está dando mucho que hablar en Argentina. Se trata de "POEMA 20", con letra de Pablo Neruda y música de Ramón Aguilera. "Es un disco que se está vendiendo en grandes cantidades y que ha logrado la aceptación total".

REVISTAS

COUSIRO, San Ignacio 1249 (50657). — 19.30 y 22.30 horas: Cla. de Revistas "Humorístico".
OPERA, Huérfanos 637 (30176). — 19.30 y 23.15 horas: Cla. de Revistas Strip-Tease.

ESTE AL DIA CON LAS NOTICIAS RADIOCRONICA DE LA MAGALLANES

Todos los días a las 13.30 y 22.00 horas.

Informaciones... Entrevistas... Reportajes,

preparados por los periodistas de "su emisora popular".

Auspicia el BANCO DEL ESTADO

RADIO MAGALLANES CB-101

Nuevo Circo "Las Aguilas Humanas" 1965, Hoy Dos Despedidas en Limache; Mañana Miércoles 27 Debut en La Ligua; el 28 en La Calera y el 30 en Quillota



Chantlin Volador y los nuevos trapeartistas españoles "Los Castillos", que emocionan y regocijan a los niños de Limache, mañana miércoles 27 en La Ligua.

Con merced y extraordinario suceso actuó anoche en Limache el notable espectáculo del NUEVO CIRCO LAS AGUILAS HUMANAS 1965, satisfaciendo ampliamente a adultos y niños.

La Gran Carpa Móvil 1965, de la Empresa Chilena "Concor", ahora se instaló en su tradicional terreno de Limache y hoy martes 26 efectúa dos últimas funciones despedidas en vespertino y nocturno.

DIARIO "LA NACION" Y "RADIO CORPORACION" "RISAS A LA CHILENA" (19.30 a 20.30 horas)

Concurso "Voces Folklóricas de los Barrios"

VOTO POR
BARRIO
NOMBRE
DIRECCION
(VOTO VALIDO POR 5 PUNTOS)

Vote por sus folkloristas aficionados favoritos de su Barrio y gane valiosos premios donados por Gran Tienda "LA MASCOTTA" y ESTABLECIMIENTOS MAIPO. Deposite sus votos en un sobre, dirigido a "RISAS A LA CHILENA", casilla 244-V, Santiago, RADIO CORPORACION.

20th CENTURY-FOX PRESENTA LAS MEJORES PELICULAS EN EXHIBICION EN LA CAPITAL.

HOY DUCAL
2.30-6.15 y 10 P.M.
8a. Semana
UNANIME!
...LO MEJOR DE JULIE ANDREWS
LA NOCHE REBELDE
(THE SOUND OF MUSIC)
FILMADA EN TODO-AO
COLOR POR DE LUXE
JULIE ANDREWS - CHRISTOPHER PLUMMER
"MAYORES Y MENORES"

HOY-EGANA LAS CONDES
6.45-10 P.M. 7.15-10.15 P.M.
SIMULTANEO!
una historia de protesta social y de obsesión sexual
JEANNE MOREAU
en la obra de LUIS BUNUEL
Diario de una Camarera
(The Diary of a Chambermaid)
"MAYORES DE 21 AÑOS"

HOY-VICTORIA
DESDE LAS 13.15 HORAS
7a. Semana
FRANK SINATRA
TREVOR HOWARD
"EL EXPRESO de VON RYAN"
(VON RYAN EXPRESS)
CINEMASCOPE-COLOR POR DE LUXE
"MAYORES DE 14 AÑOS"

HOY-IMPERIO LAS LILAS
10.30-12.30-2.30-5.47-8.10-10.59 3.30-6.45 P.M.
11a. Semana
ANTHONY QUINN
ALAN BATES
RENE FARS
MICHAEL CACCIANNI
ZORBA EL GRIEGO
(ZORBA THE GREEK)
CON LILA KEDROVA
"MAYORES DE 18 AÑOS"

HOY-R de VALDIVIA
18.30 y 22 HRS.
ACCION... VIOLENCIA... INTRIGA...
RICHARD WIDMARK
JACK PALANCE-PAUL DOUGLAS
"PANICO EN LAS CALLES"
(PANIC IN THE STREETS)
"MAYORES DE 15 AÑOS"

HOY-FLORIDA [CEN]
DESDE LAS 11 A.M.
USTED TIENE UNA CITA CON EL DESTINO.
EL DESTINO NOS PERSIGUE
(It's In The Heart)
GLENN FORD-NANCY KWAN
BOO TAYLOR-SUZANNE PLESCHETTE
"MAYORES Y MENORES"

HOY-TOESCA DESDE LAS 11 A.M.
EL HORROR VUELVE AL CENTRO!
MAGISTRAL SUSPENSO...
RITA OLIVA
DAVIS DE HANVILLAND
JOSEPH COTTEN
"CALMATE... DULCE CARLOTA"
(Calmate... Dulce Carlota)
"MAYORES DE 18 AÑOS"

Mañana CITY DESDE LAS 11 A.M.
ESTRENO ABSOLUTO!
"MENORES"
UN HOMBRE ATRAPADO ENTRE LA PASION Y LA AVIDEZ!
AUDIE MURPHY
Flecha Apache
COLOR POR DE LUXE

2a SEMANA
Central
DESDE LAS 11 HRS.
Oriente El Golf
5-7-10 P.M. 3.15-7.15-10.15 P.M.
ENTRE NEGOCIO Y MUJERES!
ENTRE EMOCION Y MUJERES!
ENTRE PELIGRO Y MUJERES!
"007 CONTRA GOLDFINGER"
"007 CONTRA GOLDFINGER"
"007 CONTRA GOLDFINGER"

Católica de Música
TEMPORADA DE PRIMAVERA
ORQUESTA DE CAMARA
Director: FERNANDO ROSAS
LA OPERA "BERENICE", J. F. Haendel, Ira. audición.
EN FA MENOR PARA PIANO Y ORQUESTA, J. S. Bach. Solista: FRIDA CONN.
PARA VIOLIN Y ORQUESTA, G. Tartini, Solista: CARLOS ALONSO.
QUILOTE, G. Ph. Telemann, Ira. audición.
MIÉRCOLES 27 DE OCTUBRE
CON DE HONOR, A LAS 17 HRS.
De 15 a 20 horas de lunes a viernes

10a SEMANA
STOR
7.15-10.10 P.M.
LA PELICULA DE LA QUE UD TANTO HA OIDO HABLAR
"LA MASCOTTA"
MAIPO
Deposite sus votos en un sobre, dirigido a "RISAS A LA CHILENA", casilla 244-V, Santiago, RADIO CORPORACION.
Al reverso del sobre indique su nombre y dirección. Inscrpción de folkloristas, diariamente, en Radio Corporación, Morandé 25, segundo piso, Santiago. Los seleccionados obtendrán un contrato válido por un mes en el programa RISAS A LA CHILENA.

PALABRAS CRUZADAS

HORIZONTALES

- 1-Pone lisa una cosa.
- 2-De superficie cubierta de granos.
- 3-Estrechados, angustias en el mar.
- 4-Símbolo del arsénico.
- 5-Tardo, que no obra con ligereza.
- 6-Artículo.
- 7-Planta umbelífera aromática.
- 8-Mujer gousada de un delito.
- 9-Fruto del peral.
- 10-Municipio en algunos países.
- 11-Volver a tar.
- 12-Hago nudos.
- 13-Asiento de ceremonia de los reyes.
- 14-(Obrenovich), Rey de Servia en 1882.
- 15-Parte blanda del cuerpo de los animales (pl.).
- 16-Aprecian, estiman.
- 17-Parte del río más próxima a su desembocadura.
- 18-Fluido gaseoso que respiramos.
- 19-Primera terminación de infinitivo.
- 20-Cuidados, cameros que se ponen en el cumplimiento de un deber.
- 21-Afluente del río Aar, Suiza.
- 22-Ajusten, arreglen.
- 23-Remedio que se aplica exteriormente por medio de vendas.
- 24-Arbol ananico de fruto grande.

VERTICALES

- 1-Gran lago salado de Asia.
- 2-Relativo a la lana.
- 3-Vano, fútil.
- 4-Destatar, dejar suelto.
- 5-Limpia, adorna.
- 6-Iniciales de un célebre poeta italiano, amigo de Dante.
- 7-Símbolo del arsénico.
- 8-Que no lleva nombre de autor.
- 9-Pingir una cosa.
- 10-República de orillas del Báltico.
- 11-Embustera, tramposa.
- 12-Tiende las mallas, el cáñamo, el lino.
- 13-Atriojan por los poros humor acuoso.
- 14-Vid, viña, trepadora.
- 15-Arrime una cosa a otra.
- 16-Impar.
- 17-Montaña de Tesalia, donde subió Hércules a la pira.
- 18-Uno de los EE. UU. de Norteamérica.
- 19-Arcilla blanca muy pura con que se fabrica la porcelana.
- 20-Engañado, víctima de una ilusión.
- 21-Parte del tronco de una planta metida en la tierra.
- 22-Seda.
- 23-Símbolo de República Argentina.
- 24-Adverbio de negación.



ORGANIZACION KAPPES

CIA. DE SEGUROS LA CENITRA
División N° 91
El Directorio acordó pagar a los accionistas el dividendo de E\$ 0,05 neto por acción aprobado por la Junta General Ordinaria de Accionistas celebrada el 7 de septiembre en nuestras oficinas. El Registro de Transferencias permanecerá cerrado desde el 19 hasta el 9 de noviembre, ambas fechas inclusive.
Santiago, 26 octubre 1965.
El Gerente General.

COMPANIA SUD AMERICANA DE VAPORES

JUNTA GENERAL ORDINARIA DE ACCIONISTAS

En cumplimiento del acuerdo de convocatoria a Junta General Ordinaria de Accionistas adoptado por el Directorio en conformidad y para los efectos indicados en los Estatutos Sociales; artículo 20 del Decreto N° 4705. Reglamento sobre Sociedades Anónimas, y artículo 466 del Código de Comercio, cito a los señores Accionistas a Junta General Ordinaria para el día 28 de octubre en curso, a las 11 horas, en las oficinas de la Compañía de Vapor, calle Blanco N° 895.

EL PRESIDENTE

Cierre del Registro de Accionistas

Para los efectos de la Junta General Ordinaria de Accionistas citada para el día 28 de octubre en curso, como también para la opción ofrecida a los señores Accionistas de recibir dividendo en forma de acciones, se anuncia por separado, el Registro de Accionistas permanecerá cerrado desde el 15 al 28 de octubre de 1965, ambas fechas inclusive.

EL GERENTE GENERAL

PANORAMA CULTURAL

OBRA DE VICENTE HUIDOBRO.— Hoy y el viernes 29 de octubre se efectuarán, en el Club de Teatro El Callejón, Matías N° 273, segundo piso, encuentros sobre la obra de Vicente Huidobro, bajo la coordinación de Jorge Vélaz, Gustavo Frías y Boris Anwandter, y con la participación de Braulio Arenas, Fernando Alegria, Pedro Orthous, Eugenio Guzmán, Enrique Gómez Correa, Orlando Rodríguez, Santiago del Campo, Raúl Bruna, Enrique Lihn.

DIBUJOS Y ACUARELAS BELGAS.— Hoy, a las 19.30 horas, será inaugurada, en el Museo de Bellas Artes (Parque Forestal), una muestra de Dibujos y Acuarelas de los belgas. La muestra contiene 120 trabajos, y será inaugurada en forma extraordinaria, por los Reyes de Bélgica, de visita desde ayer en nuestro país.

PENSAMIENTO VIVO DE ANTECEDENTES DE CHARDIN.— Hoy, a las 19 horas, en la Sala Pinilla, de la Universidad de Chile, Huérfanos 1117, tercer piso, se realizará la primera Conferencia y Seminario "El Pensamiento Vivo de Juan Chavéz Gacitúa", antecesor del genial filósofo Pedro Teilhard de Chardin, dentro de la programación de actos conmemorativos del 5.º aniversario del Taller del Sesenta.

En el temario de este ciclo de conferencias se analizarán: 1.º) Comentarios de "Siete Caminos", de Juan Chavéz Gacitúa; 2.º) La filosofía de Teilhard de Chardin; 3.º) Antecedentes para una filosofía del futuro; 4.º) Problemas de semántica para las nuevas concepciones filosóficas; y 5.º) "Siete Caminos", y lo que no dijo Teilhard de Chardin.

Dado el alto interés de este Seminario, se encarece la puntualidad. La entrada es libre.

CONFERENCIA SOBRE LA VIDA ULTRATERRESTRE.— Hoy, a las 19 horas, se efectuará la conferencia sobre "Incongnitas de la vida ultraterrestre, platillos voladores y

meteoritos", que dictará George Müller, en la Sala Valentín Letelier, Huérfanos 1117, tercer piso.

PRESENTACION DE BALLET.— Padres, apoderados, alumnos y amigos del Liceo "Manuel de Salas", asistirán a la presentación que ofrece hoy, a las 19 horas, el ballet del Liceo, que dirige la señora Doreen Young. Se interpretará "El Caballero y la Rosa", de Strauss; "Ronda Esclava" y "Danza Escocesa".

RECITAL DE CANTO.— Hoy, a las 19.15 horas, en la Sala del Instituto Chileno-Alemán de Cultura, Esmeralda N° 850, se efectuará un recital de canto, a cargo de Hernán Wurth, acompañado al piano por Rudolf Lehmann. El programa consulta la obra "Viaje de Invierno", de Schubert.

CURSO SOBRE AYUDA AUDIOVISUAL.— A las 19 horas, en la Sala Septiembre, continúa el curso "Filosofía Crítica de Kant", que presenta el profesor Roberto Torretti.

EXPOSICION DE MARUJA PINEDO.— En la Sala de la Universidad de Chile se inaugura una exposición de la artista nacional Maruja Pinedo, que permanecerá abierta hasta el 6 de noviembre.

CONCIERTO DE MUSICA DE CAMARA.— La Casa de la Cultura, de Ñuñoa, efectuará hoy, a las 19.15 horas, un Concierto de Música de Cámara, en Avda. Irarrázaval N° 4055, y desarrollará el siguiente programa:

Marcello, sonata para viola y piano; Hindemith: Dúo para violín y clarinete; Veracini: Sonata para los violines, violoncello y piano; Beethoven: Trío para violín, violoncello y piano; con los integrantes, Frida Conn, piano; Fernando Ansaldi y Carlos Alonso, violines; Sofía González, viola; Roberto González, violoncello; y Alejandro Alonso, clarinete. Todos integrantes de la Orquesta Sinfónica.

Feria Tattersall

Feria de CERDOS de la Sociedad El Tattersall, efectuada en varias ocasiones en remate del lunes 25 de octubre de 1965.

16	1.883	2.297	Ocos
17	1.817	2.282	Las Cabras
18	1.890	2.277	Las Cabras
19	1.838	2.277	El Monte
20	1.790	2.272	Ocos
21	2.038	2.287	Medro
22	1.589	2.267	El Monte
23	1.417	2.257	Isla de Maipo
24	1.285	2.257	Isla de Maipo
25	1.326	2.258	Rancagua
26	1.280	2.226	Los Angeles
27	1.176	2.208	Los Angeles
28	948	2.125	Pedernales
29	1.398	2.021	Marchigue
30	239	2.106	Peñafiel
31	1.839	2.186	Talagante
32	948	2.156	Curacautín
33	2.109	2.160	Bellavista
34	900	2.145	Curacautín
35	1.153	2.125	San Bernardo
36	1.410	2.125	Talagante
37	1.410	2.105	Remuco
38	1.165	2.090	Carahue
39	1.160	2.085	Rengo
40	178	2.064	Pirque
41	278	2.054	Los Andes
42	684	2.034	San Bernardo
43	212	2.034	Los Angeles
44	1.004	2.024	María Pinto
45	1.007	2.024	Los Angeles
46	472	2.024	San Fco. de M.
47	461	2.024	Los Angeles
48	191	2.024	María Pinto
49	1.304	2.014	Temuco
50	514	2.014	Pirque
51	208	1.994	San Bernardo
52	190	1.994	Requena
53	927	1.994	Temuco
54	508	1.984	Rengo
55	142	1.964	Requena
56	623	1.943	Marchigue
57	493	1.933	Los Andes
58	453	1.923	Curacautín
59	136	1.904	Curacautín
60	1.032	1.872	Las Cabras
61	830	1.852	Carahue
62	669	1.842	Temuco
63	530	1.842	Temuco
64	651	1.832	Curacautín
65	220	1.832	Requena
66	529	1.761	María Pinto
67	400	1.761	Carahue
68	740	1.720	Melipilla
69	358	1.720	Marchigue
70	770	1.720	Requena
71	742	1.538	Temuco
72	341	1.538	Isla de Maipo
73	335	1.518	Monte Patria
74	253	1.457	Casablanca
75	570	1.407	Pirque
76	787	1.316	Casablanca

Número de cabezas rematadas 532.

ORGANIZACION KAPPES

CIA. DE SEGUROS ZONA NORTE S.A.
Dividendo N° 3
El Directorio acordó pagar a los accionistas el dividendo de E\$ 0,015 neto por acción aprobado por la Junta General Ordinaria de Accionistas celebrada el 7 de septiembre a partir del 10 de noviembre próximo en nuestras oficinas. El Registro de Transferencias permanecerá cerrado desde el 15 hasta el 9 de noviembre, ambas fechas inclusive.
Santiago, 26 octubre 1965.
El Gerente General.

CAJA DE CREDITO POPULAR SUCURSAL N° 5 SAN DIEGO 1426

MAÑANA, DE 9 HORAS ADELANTE:

GRAN REMATE DE ROPA

PRESTAMOS CONCEDIDOS EN FEBRERO CON VENCIMIENTO EN AGOSTO DE 1965 POR LA SUCURSAL N° 5

Numeración Pólizas	Inicial	Terminal
SUCURSAL N° 5	201.005	207.199

HAY: Cortes de géneros de algodón y seda, casimires, ternos nuevos y usados, zapatos, ropa interior, etc.

EXHIBICION: HOY, de 8.30 a 11.30 hrs.

Pago al contado en dinero efectivo — Entrega al término del remate.

EMPRESA CONSTRUCTORA DESCO Ltda. Y VIVIENDAS ECONOMICAS DESCO Soc. Ltda.

COMUNICAN QUE A CONTAR DE HOY, EL UNICO NUMERO DE TELEFONO PARA COMUNICARSE CON SUS OFICINAS ES EL QUE FIGURA EN EL GUIA TELEFONICO:

-732126-

JUAN MARINO



DICK TRACY



TARZAN



RADIO PRESIDENTE BALMACEDA, CB 130

DESTACA:
"El Disc Jockey del Recuerdo", en sus programas de lunes a sábado, a las 21.05, y los domingos, de 11 a 12, en la mañana.

UN PROGRAMA TRADICIONAL Y DE GRAN SINTONIA

DAPROV

DIRECCION DE APROVISIONAMIENTO DEL ESTADO

308 Pares Botines engrasados color café, diferentes números
308 Uniformes Gabardina mezclilla azul marino, diferentes tallas

Se solicita PROPUESTA PUBLICA N° 266, por los artículos arriba indicados, destinados a la Dirección de Obras Sanitarias, Administración de Alcantarillado de Santiago.

BASES y demás antecedentes pueden solicitarse en el Departamento de Adquisiciones, Sección Propuestas Públicas y Compras en el Extranjero de esta Dirección, de 9.30 a 12 horas.

Los ofertas serán abiertos y leídos en presencia de los interesados en la Sala de Propuestas Públicas, Amunatigui N° 66, 4º Piso, el día

3 de Noviembre de 1965, a las 16 horas

EL DIRECTOR

IMPORTANTE: La Dirección de Aprovechamiento del Estado no aceptará alzas de precios superiores a los márgenes sustentados por la política económica del Supremo Gobierno.

CAJA DE CREDITO POPULAR

OFICINA MATRIZ — 000 — SAN PABLO 1130

HOY, DE 9 HORAS ADELANTE:

GRAN REMATE DE OBJETOS VARIOS

PRESTAMOS CONCEDIDOS EN FEBRERO DE 1965, CON VENCIMIENTO EN AGOSTO DE 1965.

Numeración Pólizas Inicial — Terminal:
Objetos Varios 482.529 al 485.983

HAY: Cuchillería, toda clase de cosas y porcelanas, baterías de cocina, máquinas de escribir, cacer y moler carne, juguetes, cristalerías, planchas, paraguas, maletas de cuero, etc.

PAGO AL CONTADO

Notas: Las renovaciones solo se admiten hasta un día antes de la exhibición.
Las especies rematadas serán entregadas después de terminada la subasta.

COPEC

CIERRE DE REGISTROS

El Directorio ha acordado lo siguiente:

- a) Citar a la Junta General Ordinaria de Accionistas para el 20 de noviembre del presente año, con el objeto de tratar y resolver sobre la Memoria, Balance e Inventario al 30 de junio del año en curso, y para los demás fines previstos en los Estatutos Sociales.
- b) Distribuir a los señores accionistas una acción liberada por cada 14 que tengan registradas a la fecha del cierre de los Registros que se anuncia más adelante. Los señores accionistas podrán disponer de las liberadas acciones desde el día 21 de noviembre próximo, pero los títulos correspondientes se entregarán desde la fecha que oportunamente se avisará.
- c) Proponer a la Junta la distribución de un dividendo opcional de E\$ 0,040 (\$ 20.—) por acción, con lo que se completaría en el curso del presente año un dividendo total de E\$ 0,095 (\$ 35.—) por acción, con los E\$ 0,015 (\$ 15.—) por acción distribuidos el 26 de mayo último.

Para los efectos antes señalados, los Registros de Accionistas permanecerán cerrados desde el 30 del presente mes hasta el 20 de noviembre, ambas fechas inclusive, Santiago, Octubre de 1965.

ANTONIO BAEZA MORAN
Director — Gerente

CAJA DE PREVISION DE LOS CARABINEROS DE CHILE

DEPARTAMENTO DE PROPIEDAD

SE COMUNICA A LOS SEÑORES PONENTES QUE EL PLAZO DE PRESENTACION ESTIPULADO POR LAS VIVIENDAS QUE SERAN VENDIDAS SEGUN LAS NORMAS ANTERIORES EN LA PRENSA, LOS DIAS DE SEPTIEMBRE DEL PRESENTE

ha sido fijado definitivamente en 255 cu

CORPORACION DE LA VIVIENDA

PROPUESTAS PUBLICAS

DEMOLICION EDIFICIO PROPRIO CORPORACION DE LA VIVIENDA CADO EN CALLE SERRANO N° SANTIAGO

Se solicitan propuestas públicas para demolición del Edificio de propiedad de la Corporación de la Vivienda, en la calle Serrano N° 32, de Santiago. Podrán participar las firmas de los interesados en Demoliciones, que acrediten en tal efecto el Departamento de Demoliciones de la Institución. ENTREGA DE ANTECEDENTES: día 22 de octubre de 1965, en la Oficina de Demoliciones, calle Serrano N° 32. ENTREGA DE HOJA DE DECLARACION: día 23 de octubre de 1965, a las 17 horas, en la misma Oficina. APERTURA DE PROPOSTAS: día 24 de octubre de 1965, a las 16 horas, en la Oficina de Demoliciones, calle Serrano N° 32, 3er. piso.

El Vicepresidente

FUNDACION DE VIVIENDAS Y ASISTENCIA SOCIAL

PROPUESTAS PUBLICAS

Idámase a Propuestas Públicas para la ejecución de las obras en las Poblaciones que indican:

LA SERENA: Radieres, montaje y terminación de viviendas Tipo Placeres, construcción de unidad sanitaria, instalación de Agua, Alcantarillado y Luz Eléctrica, Obras generales de Urbanización.

COQUIMBO: Radieres, montaje y terminación de viviendas Tipo Ruiz Indignado, construcción de unidad sanitaria, instalación de Agua, Alcantarillado y Luz Eléctrica, Obras generales de Urbanización.

Bases y antecedentes pueden citarse en el Departamento de Demoliciones, Bandera N° 24, 713, durante los días 26, 27, 28 y 29 del presente mes.

El Presidente