undado el 14 de Enero de 191
AÑO XXX. N.o 10,34

LA NACION

(EMPRESA PERIODISTICA "LA NACION" S. A.)

TIEMPO PARA SANTIAGO: HOY: Bueno. Probable nublado matinal.

ION DE 16 PAGINAS — SANTIAGO DE CHILE, MIERCOLES 3 DE ABRIL DE 1946 — PRECIO EN TODO EL PAIS: UN PESO.

XTRAORDINARIAS MAREAS EN LAS COSTAS DEL PAIS HAN CASIONADO SERIOS PERJUICIOS Y PANICO EN POBLACIONES

ELACIONA ESTE FENOMENO CON REMOTO DEL PACIFICO NORTE

UERTOS MAS AFECTADOS HAN SI-QUIQUE, TOCOPILLA, ANTOFAGAS-HUASCO, COQUIMBO, TONGOY Y TALCAHUANO

ECOGIDA DE MAR HIZO QUE EL VE-ARIO SE REFUGIARA EN LOS FAL-DEOS DE LOS CERROS

IDA DE NUMEROSAS EMBARCA-ES MENORES Y DESTRUCCION DE OBRAS PORTUARIAS

HAY DESGRACIAS PERSONALES

ais, de extremo a extremo, fué estremecido ayer por las tes noticias que desde las primeras horas de la maña-zaron a transmitir las emisoras y luego confirmadas por rtinos, y que daban cuenta de que un extraordinario fe-explicado a primera vista como un desplazamiento del miento del mar en el litoral del Pacífico norte, había onda repercusión en nuestras costas.

tro diario fué virtualmente asediado por los llamados os, en atención a que la ciudad se llenó de rumores alar-algunos fantásticos, producto de la fecunda imaginación

Mientras los organismos oficiales trataban de obtener ecisos sobre el maremoto, el público, reunido frente a las de los rotativos, especulaba con la posibilidad de que el viera su origen en experimentaciones de la fuerza ató-algunos, más exagerados, recordaban la leyenda de la s, el continente sepultado bajo el océano, en una época e la prehistoria americana.

calidad, sin embargo, corroborada por las comunicacio-nuestros corresponsales, y que damos a conocer ampliamente esta edición, además de lo informado por el Ministerio tor, no corresponde, afortunadamente, a los temores de ción, que, como decimos, experimentó durante 24 horas ifica sensación propia de una inminente catástrofe, de nes incalculables.

fecto, fuera de destrozos causados por la súbita entrada en algunos puntos de la costa, no se habían registrado has-mento de entrar en prensa esta edición, otras consecuen-

n Iquique

UE, 2 — Como una ló-ercusión del maremoto o en Hawaii, debe to-el fenómeno marítimo poco después de las s de hoy, y que se ha o con pequeños inter-ta este momento, 9.30

ómeno fué advertido por gente de la penín-Cavancha, que notó que e regogía hasta llegar uarenta metros, pu-apreciar también una rentada que movía re-las embarcaciones pes-ndeadas en esta ense-

OZ DE ALARMA

te acontecimiento, los mpezaron a dar la voz , despertando a todas las de los alrededores insula, que en su casi están ligados a la pesquera.

s tanto, a esa misma fió en esta ciudad la por las bocinas del e Bomberos, debido a lio ocurrido en una maderas. La bocina , empezó a sonar nue-como a las 5.30 horas, para advertir a la po-el inminente peligro ivertía, de un posible

s natural, se produje-s de verdadero pánico del barrio "El Mo-donaron sus lechos as ropas, y aún sin endo vertiginosamente rse a los barrios al-

IDA EN MASA

rme cantidad de au-camiones y otros ve-empezaron a circular te, transportando a ente que le era posi-ocupar la parte alta ación. Las inmedia-los estanques de agua tanto fiscal como de ñía Inglesa, fueron totalmente por gran le público que busca-.

omentos después, una de calma en el mar, este, impresionado de la, se hubiese aquie-itivamente. Esta ra-o a los miles de re-n el cerro, a retor-ciudad y volver a sus n confianza minutos las 7.30 horas. Pe-a las 9 horas, la in-uevamente prendió en de los iquiqueños, ya una gran recogida de desenvolverse con ordinaria hinchaza. ola gigante, que sin fectar las obras por-ó parte de la plani-muelle de pasajeros an extensión, dejan-l, un bote que esta-ado en las cercanías. nte la gente inició le sus hogares, y en entos, más de un la población subió a ugio en los cerros.

ACTIVIDADES SUSPENDIDAS

Todas las actividades han estado suspendidas en la mañana de hoy. Los niños fueron devueltos de las escuelas, y el comercio y las industrias están totalmente paralizadas. Igual cosa acontece con los Servicios Públicos.

CARACTERISTICAS DEL FENOMENO

IQUIQUE, 2 — A medio día, las autoridades marítimas, en reunión con todas las autoridades administrativas y militares, informó que la mayor amplitud del fenómeno se produjo a las 9 horas, alcanzando la diferencia del nivel normal en poco más de cinco metros.

Esa fué la hora cuando la población inició la nueva evacuación de sus hogares, para instalarse en los faldeos de los cerros, en donde hasta este momento, 16 horas, hay por lo menos, cinco mil personas, ubicadas en carpas, aparte de incontables familias que se han ubicado en casas de los barrios altos, incluso en el Hospital Regional, que quedó atestado.

NO SE AISLO PENINSULA DE CAVANCHA

No es efectivo, como se anunció por una Radio de Santiago, que el mar haya aislado completamente la península de Cavancha y que hubiera destruído treinta casas, como tampoco, que soldados del Regimiento Blindado, hacían lo posible por salvar a esa gente. Lo único que es cierto, es que los carros del Regimiento Blindado, fueron puestos a disposición del público para movilizarse, lo que se efectuó sin registrarse desgracias o accidentes.

Tampoco se ha advertido ningún acto de pillaje, y las autoridades han adoptado todas las medidas necesarias para el mantenimiento del orden, haciendo saber que en todo momento, y hasta que dure esta situación, se aplicarán las disposiciones de la Ley de Seguridad Interior del Estado.

Después de almuerzo han continuado paralizadas las actividades comerciales, y sólo contados establecimientos han abierto sus puertas.

A esta misma hora, ha seguido decreciendo la intensidad del fenómeno, pero se supone que puedan producirse nuevas alteraciones a las 18 horas, cuando sobrevenga la alta marea.

Para esa hora están citadas las autoridades, y se ha advertido a la población que en caso de peligro, se tocará la bocina de alarma para iniciar la evacuación, indicándose al mismo tiempo la forma cómo y por qué calles deben subir los vehículos, a fin de evitar congestionamiento.

PERJUICIOS OCASIONADOS

Cuando el fenómeno alcanzó esta mañana su mayor magnitud, la marejada destruyó parcialmente el edificio del Boating Club, echando abajo la terraza de baño y trece embarcaciones menores, sin contar otras tantas que quedaron en igual forma en la bahía.

A las 16 horas se advierte en la ciudad tranquilidad casi absoluta; el comercio, cerrado en su mayor parte y escaso movimiento de público en las calles. Los escolares tuvieron hoy un "caluchо" obligado, ya que las clases se iniciaron en la mañana hasta que sobrevino la marejada, que impidió su normalidad. Se registraron en los distintos colegios escenas de gran pánico, pero sin que se anotaran accidentes.

En Caldera

CALDERA, 2 — Poco antes de las 5 horas, el mar se recogió aproximadamente doscientos metros, dejando en seco el muelle de pasajeros, hasta cerca del fondeadero de las lanchas.

Pocos momentos después, volvió el mar, haciendo salidas que, afortunadamente, no fueron de consideración.

Debido a la fuerte corriente producida por este extraño fenómeno, la mayor parte de las lanchas y embarcaciones menores cortaron sus amarras, quedando al garete, y yéndose algunas a varar en distintas partes de la playa.

Los carabineros de servicio en la bahía, dieron oportuno aviso de lo que estaba ocurriendo a la Autoridad Marítima, Agencia de Naves y Estación Meteorológica.

Inmediatamente se tomaron medidas a fin de salvar las embarcaciones y se ordenó a la planta eléctrica dar alumbrado a la población, lo que se cumplió en el acto.

El mar continuaba en la mañana haciendo recogidas en forma intermitente, pero menos intensa.

No hay desgracias personales. El vapor Haverbeck fondeó a las 6.30 horas en este puerto.

A las 8 horas, y en los momentos en que se despacha este mensaje telegráfico, el mar se ha salido, llegando hasta cerca de la Estación de los Ferrocarriles, arrasando con todos los tambores de bencina que se encontraban depositados en el muelle.

Aun cuando el pánico de la población ha sido intenso, la gente, ordenadamente, se ha resguardado en la parte alta y en los cerros. (Lara, Corresponsal).

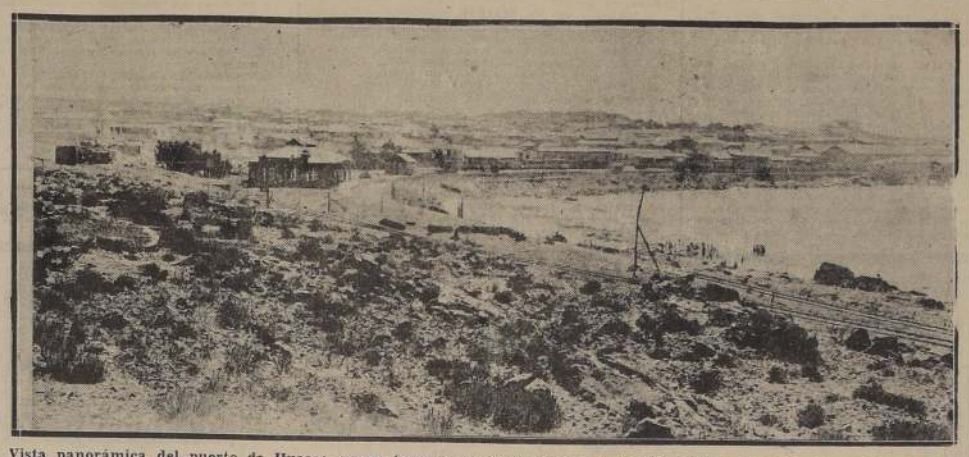

Vista panorámica del puerto de Huasco, cuyos terrenos costeros fueron cubiertos por el mar en una extension de más de un kilómetro.

El grabado muestra un sector de Cavancha, en Iquique, zona que también fué afectada por las oscilaciones extrañas del mar.

En Chañaral

CHAÑARAL, 2 — Desde las primeras horas de la madrugada de hoy, el mar ha estado extraordinariamente agitado.

Fuertes marejadas han llegado hasta la parte baja de la población, lo que ha causado la natural alarma en todos los vecinos, que han buscado refugio en las partes altas. No ha habido desgracias personales. (Crovari, Corresponsal).

En Huasco

FREIRINA, 2 — Se está desarrollando en Puerto Huasco un gran temporal marítimo.

El mar se salió a las 3 horas, destruyendo la totalidad de los botes pesqueros, y produciendo el varamiento de lanchas con mercaderías. Se teme fundadamente, por la vida de algunos pescadores. (Viñales, Corresponsal).

HUASCO, 2 — A las 3 de la madrugada de hoy, hubo en este puerto una salida de mar, llevando a la playa la mayoría de las lanchas y todos los botes que se encontraban fondeados en la bahía.

El muelle fiscal quedó en inminente peligro de derrumbarse. Los daños ocasionados se calculán en medio millón de pesos.

Hasta este momento, 9 horas, el mar se halla sumamente agitado, y con salidas que alcanzan hasta medio kilómetro. Por las huellas dejadas, se cree que la primera salida alcanzó cerca de un kilómetro y medio, pues las lanchas se encuentran a más de mil metros de la orilla. (Tapia, Corresponsal).

HIPOTESIS DE EXPERIENCIAS CON SUPER-BOMBAS ATOMICAS

CON UNA POTENCIA MIL VECES SUPERIOR A LAS DE HIROSHIMA Y NAGASAKI

SUGIERE UN BOLETIN ESPECIAL DEL OBSERVATORIO DEL SALTO

Un boletín de emergencia del Observatorio del Salto que recibimos anoche dice así:

"El Observatorio del Salto considera de interés dar a conocer, al margen del boletín de estudios, algunas extrañas características de las "explosiones" que han determinado los raz de mareas en el Océano Pacífico.

"En primer lugar, el registro del fenómeno, de ninguna manera presenta las ondas P. S. y L. bien definidas como en un terremoto corriente.

"Por el contrario, parece que la causa "ha sido una serie de explosiones gigantescas" provocadas por volcanes submarinos, de una extraordinaria violencia, o más bien, la hipótesis, de experiencias con superbombas atómicas; pero de una potencia mil veces superior a las de Hiroshima o Nagasaki".

Otra particularidad es el foco poco definido.

Las ondas terrestres y marinas, parecen irradiar de un punto del Océano, situado entre la Base Naval Rusa de Petropavlovsk y la Base Norteamericana de Dutch Harbour, en Alaska.

"En el mundo no se tienen noticias de experimentos con superbombas atómicas en esa región del Océano Pacífico.

"Los raz de marea, no han sido simples, sino provocados por una serie de explosiones gigantescas, unas en pos de otras, que han provocado "zonas muertas" y "zonas de interferencia" en el Océano Pacífico, fenómeno inexplicable en un terremoto o maremoto ordinario.

"Los principales observatorios del mundo se encuentran preocupados del estudio de este notable fenómeno; todas las observaciones se darán a conocer en los boletines de estudio del Observatorio del Salto".

INTENDENTE DE TARAPACA DA CUENTA AL GOBIERNO DE LO OCURRIDO EN IQUIQUE

MEDIDAS DE PRECAUCION ADOPTARON LAS AUTORIDADES

A las 18 horas de ayer el Intendente de Tarapacá envió al Ministro del Interior la siguiente comunicación telegráfica:

"A consecuencia mareas bruscas, de alturas fuera de lo normal, ocurridas hoy a las 4 horas y repetidas a las 9 de la mañana, que produjeron la varadura de embarcaciones menores en la bahía y en la caleta de pescadores, se manifestó pánico en la población, que en gran parte evacuó la ciudad, buscando refugio en los cerros vecinos. Actualmente la situación se está normalizando paulatinamente, habiéndose adoptado todas las medidas necesarias en reunión de autoridades efectuada en esta Intendencia.— Torres, Intendente suplente".

Por su parte, la Dirección General de Carabineros ha puesto en conocimiento del Ministerio del Interior la siguiente comunicación, enviada por radio por el Prefecto de Iquique:

"Hoy 17 horas efectuóse reunión autoridades Intendencia, donde Gobernador Marítimo manifestó que fenómeno tendía a una franca declinación. Para tranquilizar población emitióse un nuevo comunicado al respecto. Como han quedado muchas casas abandonadas por estar sus moradores en el cerro, servicio vigilancia hiráse esta noche en colaboración con Ejército. Hasta este momento no hay desgracias personales y daños en las embarcaciones, edificios y enseres próximos bahía, se avalúan en noventa y seis mil setecientos pesos".

El Intendente de Antofagasta ha comunicado que la bravesa del mar continúa, pero que no reviste peligro. Agrega que todas las autoridades incluso personal de Artillería de Costa, vigilarán esta noche, con servicio de reflectores, con el objeto de llevar la tranquilidad a la población.

El fenómeno marítimo de la madrugada también se dejó sentir en el Puerto de Huasco y en Caldera, causando daño en las embarcaciones menores.

El Intendente de Coquimbo, don José Rebles, comunicó telefónicamente, desde Tongoy, que aunque el mar presenta un aspecto anormal, se pone que ha declinado su bravesa. No obstante, para mayor tranquilidad de la población, se ha evacuado del plan y se ha llevado a ocupar las habitaciones que existen en los cerros y que son viviendas de veraneo, cuyos propietarios residen en Ovalle y que las han puesto a disposición de las autoridades en esta emergencia. Agrega el Intendente que se ha reforzado la dotación de Carabineros y que se han adoptado las medidas de vigilancia correspondientes.

EL EXCMO. SEÑOR RIOS FUE MUY CUMPLIMENTADO AYER POR EL 4.° ANIVERSARIO DE SU GOBIERNO

EN SU RESIDENCIA DEL BALNEARIO DE SANTO DOMINGO LO VISITARON EL EXCMO. SEÑOR DUHALDE, LOS MINISTROS DE ESTADO, ALTOS FUNCIONARIOS, JEFES DE LAS FUERZAS ARMADAS Y PERSONALIDADES POLITICAS Y SOCIALES

RECIBIO, TAMBIEN, NUMEROSOS SALUDOS DE TODO EL PAIS

El Excmo. señor Juan Antonio Ríos fué muy cumplimentado ayer, con motivo de cumplirse cuatro años de su Presidencia. A pesar de encontrarse residiendo en el balneario de Las Rocas de Santo Domingo, fueron numerosas las personalidades oficiales, políticas y sociales, y los mensajes telegráficos de todo el país, que llegaron hasta allá a expresarle sus parabienes y sus buenos deseos de pronto restablecimiento.

A las 10 de la mañana llegó hasta la residencia de S. E. la banda de la Escuela Militar, que tocó en su honor una retreta. Momentos más tarde, a las 10.30 horas, llegaron el Excmo. señor Alfredo Duhalde, acompañado del Ministro de Defensa Nacional, General Arnaldo Carrasco, y el Secretario General de Gobierno, don Manuel Aguirre Geisse.

A las 11.15 horas llegaron todos los Subsecretarios de Estado; el Director General de Investigaciones, don Oscar Zagal; el Secretario Abogado de la Presidencia, don Carlos Rubio; el Jefe de la Casa Militar de la Presidencia, Comandante don Ernesto Wurth Rojas, y el Vicepresidente Ejecutivo de la Caja de Carabineros, don Antonio Serrano Palma. También fueron a Santo Domingo, en la mañana, los altos jefes de las tres ramas de las Fuerzas Armadas.

Después de almuerzo llegaron a visitar a S. E. todos los Ministros de Estado, acompañados del Comandante en Jefe del Ejército, General don Oscar Fuentes Pantoja; y el Director de Carabineros, General don Eduardo Maldonado.

También concurrieron numerosos altos funcionarios públicos, personalidades políticas y sociales y amigos personales del Excmo. señor Ríos, quien agradeció a todos sus saludos y sus expresiones de elogio para la amplia labor cumplida durante cuatro años de Gobierno.

S. E. el Vicepresidente de la República, don Alfredo Duhalde, acompañó al Excmo. señor Ríos durante una hora, regresando a Sanitago a las 11.30 horas.

MENSAJES TELEGRAFICOS

Entre otros muchos, el Excmo señor Ríos recibió ayer los siguientes saludos telegráficos:

Del presidente del Partido Radical. — Excmo. señor Juan Antonio Ríos, Rocas de Santo Domingo, Llo.Lleo. — Ruégole aceptar cordiales felicitaciones en el cuarto aniversario de su Gobierno y sinceros deseos de completo restablecimiento que le permita reasumir pronto sus altas funciones. — Dr. Jenónimo Méndez.

DE PROVINCIAS

DE VALPARAISO, —En nombre provincia y mío propio presento a V. E. respetuosos saludos al cumplir cuatro años Presidencia, formulando votos por pronto restablecimiento salud.— Vicealmirante Juan A. Rodríguez, Intendente Valparaíso.

DE SAN FELIPE.—Al cumplir V. E. cuatro años de Gobierno, sólo deseo muy sinceramente el restablecimiento completo de vuestra salud para bien de vuestra distinguida familia y de nuestro país. Afectuosamente.— Adolfo Carmona, Intendente.

DE LEBU.—En mi nombre y provincia Arauco, sírvase S. E. aceptar las más sinceras felicitaciones en cuarto aniversario de vuestro Gobierno, formulando votos por completo restablecimiento vuestra salud. Atentos saludos. — Ebensperger, Intendente Arauco.

DE CURICO.— Cordiales felicitaciones cuarto aniversario asunción Primera Magistratura República con nuestros votos por pronto definitivo mejoramiento su salud.—Vicente Acuña y familia.

DE VALDIVIA.— Al cumplir V. E. cuatro años en la Primera Magistratura de la Nación, cumplime enviar a V. E. mis más sinceras felicitaciones, formulando los mejores votos por el total restablecimiento de vuestra salud. — Victor Soto Echenique, Intendente.

DE COPIAPO. — Intendente Atacama y personal Intendencia desean a S. E., en el cuarto aniversario de su ascensión al Mando Supremo de la Nación, el pronto restablecimiento su salud para que pueda reintegrarse a las actividades nacionales para bien del país y sus instituciones. — Luis Marre Morales, Intendente.

DE VALPARAISO. — Reciba V. E. mis sinceras congratulaciones, deseándole al mismo tiempo completo restablecimiento. Atentos saludos. — Hernán Ramos Viel, Subdelegado Viña del Mar.

DE CAÑETE. — Nombre propio y departamento os saludo respetuosamente día cuarto aniversario asunción Poder, deseando pronto restablecimiento sa.

(PASA A LA PAGINA 9)

Desapareció el muelle fiscal de la Isla de Pascua

MONOLITO AUTOCTONO DE 150 TONELADAS, QUE ADORNABA PLAYA, SE DERRUMBO

El Comandante en Jefe de la Zona Naval, Vicealmirante don Juan Agustín Rodríguez, recibió ayer el siguiente comunicado radiotelegráfico de la Isla de Pascua:

"Anoche, entre las 21.30 y las 23 horas, se produjo una pequeña salida de mar.

A las 2 horas de hoy, aproximadamente, se recogió el mar más o menos 100 metros de la playa. Luego después hubo una salida de mar de 200 metros, volviendo luego las aguas a su nivel. El muelle fiscal desapareció arrastrado por las aguas.

Un monolito autóctono de más o menos 150 toneladas de pesos, que adornaba la playa, se cayó".

DESDE EL PUNTO DE VISTA CIENTIFICO EL FENOMENO TIENE CONSIDERABLE INTERES

NADA JUSTIFICA UN PANICO EN LAS COSTAS DE CHILE, DICE EL OBSERVATORIO DEL SALTO

A continuación se resumen los estudios efectuados en el Observatorio del Salto sobre el maremoto del Océano Pacífico Norte y los "raz de mareas" que se han propagado hasta las costas de Chile.

El maremoto tuvo su origen en un cataclismo submarino producido en la Geo-Sinclinal Circunpacífica, entre Petropavlovck, Rusia, y Dutich Harbour, Alaska, EE. UU. El efecto en el mar fué semejante a la explosión simultánea de muchas super-bombas atómicas. Olas gigantescas de treinta metros de altura se propagaron desde la región Hipocentral, con una velocidad de 650 kilómetros por hora.

Los Raz de Mareas llegaron con gran intensidad a las Islas Hawaii Alaska, Costas Occidentales de Canadá, EE. UU. y México; propagándose después con intensidad decreciente, a lo largo de la Costa del Pacífico en las 20 horas siguientes, a Centro América, Colombia, Ecuador Perú y Chile.

Los primeros "raz de mareas" se observaron en la Costa Norte de Chile en la madrugada del martes 2 de abril; el mar se retiró en Iquique más de cincuenta metros, dejando las playas en seco. Esto causó gran pánico en la población, que huyó a los cerros.

En la Costa Central se observaron nuevos "raz de mareas" a las 5 h 10 m. en San Antonio y a las 9 h 30 m. en Laguna Verde. Debido a las ondas de interferencia, hay grandes variaciones en la amplitud y hora de los movimientos oceánicos.

Nada justifica un pánico en las Costas de Chile, por cuanto estos raz de mareas son la consecuencia de un maremoto producido a más de diez mil kilómetros de distancia.

Sin embargo, desde el punto de vista científico, el fenómeno tiene un considerable interés por haberse presentado asociado con un período de actividad sísmica general en la Geo-Sinclinal Circumpacífica y notables fenómenos solares, eléctricos y magnéticos, que durante más de una semana han afectado todo el planeta.

ESTUDIO DEL TIEMPO

El Observatorio del Salto informa que un cambio de tiempo general se desarrolla en la Costa Norte, Centro y Sur con aumento de la nebulosidad y descenso de la temperatura.

Una depresión atmosférica avanza desde el Océano Pacífico Austral determinando tiempo variable y nuboso en la Zona Sur, desde Concepción hasta Aysén. Ha comenzado a llover en el extremo Sur.

INFORMES PARA LA AGRICULTURA
Previsión del 3

Una depresión atmosférica del Océano Pacífico Austral comenzará a afectar la región Sur de Chile en los próximos 48 horas, determinando un cambio de tiempo general. Resto, Centro y Norte, continuará bueno en el interior. Nublados matinales en la Costa.

Los estudios, informes y previsiones para abril pueden solicitarse a casilla 130, Santiago.

En la Isla Santa María el mar se recogió 150 mts.

ALGUNOS FALUCHOS CORTARON SUS AMARRAS EN TALCAHUANO

TALCAHUANO, 2. — A las 7.30 horas de hoy se produjeron en este puerto extraordinarias mareas, como igualmente bajas mareas que ocasionaron grandes corrientes en el canal del Morro, por cuya causa algunos faluchos cortaron sus amarras.

Las autoridades marítimas, ante la anormalidad de las mareas y como una medida de previsión, dispusieron que todos los barcos y vapores permanezcan con sus fuegos encendidos y los que estén anclados boten al mar la carga mayor para evitar cualquier accidente.

En la Isla Santa María el mar se recogió 150 metros de las playas, quedando varadas todas las embarcaciones, las que no fueron destruidas debido a que el mar ha estado en completa calma.

El Gobernador marítimo se puso de acuerdo con el Superintendente del Cuerpo de Bomberos para que en caso de una repentina salida de mar, se tocara la sirena a fin de avisar al pueblo del peligro y se proteja en los cerros de Talcahuano.— (Jaime Echeverría, Corresponsal).

CRISTAL YUNGAY
SURTIDO COMPLETO
PLAQUE — REGALOS
CREDITOS
HORACIO GONZALEZ
ESTADO N.o 167

' pasó su habitual en ts.. en Tongoy

EXPRESA INFOR-ION OFICIAL

rio del Interior nos re lo ocurrido en Ton-siguiente comunicado: oy el mar pasó su ni-en más o menos ros, amenazando des-las viviendas ubicadas mas de la playa. meno se produjo en Coquimbo. En este to el nivel de las o a la altura del mue-

nte de Coquimbo, que la anterior informa-lmente, partió a las automóvil a Tongoy. de los hechos".

AVISOS ECONOMICOS CLASIFICADO

EFECTIVAS OPORTUNIDADES EN SECTOR MATTA SUR E INDEPENDEN

$ 70.000.— EN CALLE SANTIAGO CONCHA.— CASA antigua de un piso, consta de: 6 habitaciones y una pieza de baño. Sup. del terreno: 264.25 m2. Renta sobre el 10 o/o.

$ 100.000.— EN CALLE FABRICA.— CASA DE UN PISO, muy bien tenida, construcción de ladrillo y cemento. Consta de: 3 dormitorios, comedor, baño, cocina y un patio. Sup.: 150 m2. Tiene luz, agua, gas y alcantarillado. Renta: $ 12.000 anuales.

$ 110.000.— EN CALLE BASCUÑAN GUERRERO.— Casa de un piso, bien tenida construcción igual a la anterior, con living, comedor, 2 dormitorios, baño de ilu. vía, dependencias, jardín a la calle y patio con parrón. Sup.: 160 m2. Deuda a la Caja Hipotecaria.

$ 120.000.— INMEDIATO SAN FRANCISCO Y CHILOE.— Son 3 casas de un piso al precio indicado, cada una. Constan de: living-comedor, 3 dormitorios, baño, cocina y patio. Terreno: 130 m2. c.u. Edificado: 100 m2. c/u. Rentan el 10 o/o.

$ 130.000.— CALLE ARAUCO.— BUENA CASA DE UN piso, muy bien tenida. Tiene una superficie de 140 m2. y renta $ 1.200 mensuales.

$ 135.000.— CALLE ARAUCO.— CASA MUY BIEN TENIda, con recibos, 3 dormitorios, baño instalado, cocina y patio. Sup.: 100 m2. Pago convencional.

$ 140.000.— AVENIDA VIEL.— BUENA CASA DE UN piso, recién refaccionada, construcción de ladrillo. Consta de: hall, comedor, 3 dormitorios, baño, cocina, servicio y patio. Sup.: 150 m2. Deuda: $ 17.000 Caja Retiro Fuerzas Armadas.

$ 140.000.— EN CALLE CARMEN.— BUENA CASA DE un piso, con 3 dormitorios, sala de baño, salón, comedor Sup.: 234 m2.

$ 150.000.— CALLE ARAUCO.— CASA MUY BIEN TENIda, estucada. Consta de: living-comedor, 3 dormitorios, baño instalado, cocina y patio. Terreno: 110 m2. Edificado: 90 m2.

$ 150.000.— CALLE ARAUCO ESQUINA.— BUENA CAsa de un piso, nueva con local, construcción de ladrillo y cemento, techos de pizarreño. Consta de: 2 dormitorios, pieza de baño, comedor, cocina y patio. El local con tres puertas de fierro. Sup.: 102 m2. Pago convencional.

$ 175.000.— EN AVENIDA VICUÑA MACKENNA.— BUEN chalet en 2 pisos recién terminado, aislado; construcción de ladrillo y concreto. Consta de: Porch, living con chimenea, comedor, costurero, 3 dormitorios con closets, baño, cocina, jardín con pileta y árboles frutales, garage Sup.: 480 m2. Pago convencional.

$ 180.000.— EN CALLE SEPULVEDA LEYTON.— CASA de un piso, bien tenida, construcción de ladrillo y cemento. Consta de: 3 dormitorios con baño instalado, comedor con galería de vidrios, cocina, servicio. Jardín con parrón, higueras, etc. Deuda: $ 99.000 Caja FF. CC. del Estado.

$ 190.000.— EN CALLE ROGELIO UGARTE. — CASA antigua en 2 pisos en muy buen estado, construcción de ladrillo y tabiques; consta de: galería, living, comedor, 4 dormitorios, baño completo, dependencias y servicio. Patio.

$ 200.000.— EN AV. WALKER MARTINEZ.— CAMINO a Puente Alto, 2 espléndidos chalets al precio indicado c/u, estilo español, aislados, recién terminados, construcción de ladrillo y amarras de concreto. Distribución. living con chimenea, comedor, 3 dormitorios, baño, dependencias y servicio. Terreno: 672 m2. c/u terrazas.

$ 200.000.— EN CALLE SANTA ELENA ESQ.— CASA de un piso en muy buen estado, construcción de ladrillo. Consta de: hall, comedor, 3 dormitorios, baño instalado, dependencias, jardín con parrón y gallinero. Sup.: 170 m2.

$ 220.000.— EN CALLE CONFERENCIA.— BUENA CAsa de un piso, bien tenida, construcción de ladrillo y cemento. Distribución: comedor, escritorio, 5 dormitorios, pieza de baño, dependencias y servicio, 3 patios. Deuda.

$ 260.000.— EN AVENIDA PORTUGAL.— BUENA CAsa estilo chalet, muy bien tenida, construcción de ladrillo. Consta de: living, comedor, escritorio, 3 dormitorios, baño instalado, dependencias y servicio. Jardín, patio y garage. Deuda: $ 80.000 Caja EE. Particulares.

INDEPENDENCIA

$ 170.000.— EN AVENIDA INDEPENDENCIA. — BUENA casa moderna en un piso, construcción de cal y ladrillo. La casa tiene un frente de 11.75 mts. y un sitio atrás de 35 mts. de fondo. Distribución: hall, comedor, 2 dormitorios, baño, cocina, terreno. Deuda: $ 45.000 Caja de Ahorros, largo plazo.

$ 180.000.— EN DOMINGO SANTA MARIA.— BUENA casa moderna en un piso, construcción de ladrillo con concreto, techos de pizarreño. Consta de: living-comedor, 2 dormitorios con closets, baño instalado, cocina, galería, jardín con árboles frutales. Deuda: $ 47.000 Caja EE Particulares.

$ 230.000.— EN AVENIDA FRANCIA.— CASA ANTIgua en muy buen estado, construcción de ladrillo y concreto. Consta de: hall, living, comedor, 5 dormitorios, baño completo, dependencias, servicio, jardines, 3 patios embaldosados gallinero y parrón. Deuda.

$ 240.000.— EN CALLE FERMIN VIVACETA.— CASA de un piso, moderna, toda pintada al óleo, construcción de ladrillo y concreto. Consta de: living-comedor, escritorio, 2 dormitorios, baño, dependencias, jardín con parrón y 9 árboles frutales. Sup.: 12.50 x 35 mts. Deuda.

$ 295.000.— EN CALLE DOMINGO SANTA MARIA. Espléndido chalet moderno en 2 pisos, construcción de concreto y ladrillo. Consta de: recibos, living, 3 dormitorios, baño completo, dependencias y servicio, patio y garage. Deuda: $ 65.000 Caja EE.

$ 290.000.— EN AVENIDA CORONEL SANTA MARIA, Av. Laterre.— Bungalow moderno en muy buen estado, construcción de ladrillo y concreto. Distribución: hall, living-comedor, 2 dormitorios, un baño y medio, dependencias y amplio servicio, jardín, patio. Deuda: $ 110.000.—

$ 400.000.— EN AVENIDA FRANCIA.— Chalet moderno, estilo español, aislado. Distribución: hall, living-comedor. 2 escritorios, 3 dormitorios, 2 baños, dependencias y servicio. Patio y entrada de auto. Sup.: 16 x 34 mts. Deuda: $ 65.000 Caja de

CARLOS OSSANDON G. - Nueva Y

INDICE DE AVISOS ECONOMICOS CLASIFICADOS

1.—Alhajas, monedas y antigüedades
2.—Automóviles, camiones y vehículos
3.—Neumáticos, accesorios y garages
4.—Arriendos buscados.
5.—Arriendos ofrecidos.
—Casas, chalets.
—Locales y oficinas.
—Departamentos y piezas.
6.—Abarrotes, comestibles y frutas.
7.—Arboles y plantas.
8.—Armas, caza y pesca.
9.—Artículos de escritorio, librerías, imprenta.
10.—Aves y animales.
11.—Belleza y peluquería.
12.—Compras y ventas varias.
13.—Deportes, turismo y veraneo.
14.—Diversos.
15.—Educación.
16.—Fotografía cine y útiles científicos.
17.—Ocupaciones buscadas.
—Empleados.
—Profesionales.
—Operarios.
—Domésticos.
18.—Ocupaciones ofrecidas.
—Empleados.
—Profesionales.
—Operarios.
19.—Residencias, hoteles, restaurantes.
20.—Materiales de construcción.
21.—Metales y minerales.
22.—Motores, maquinarias y artículos —eléctricos.
23.—Máquinas de escribir y coser.
24.—Muebles, menajes y artículos sanitarios.
25.—Modas e interés para el hogar.
26.—Mudanzas y trasportes.
27.—Negocios e instalaciones.
—Compra y venta.
28.—Objetos y animales perdidos.
29.—Personas buscadas.
30.—Préstamos, acciones y bonos.
31.—Productos medicinales.
32.—Propiedades compran.
—Quintas y sitios.
—Casas y chalets.
—Parcelas, chacras y fundos.
33.—Propiedades venden.
34.—Propuestas públicas y particulares
35.—Radios e instrumentos de música.
36.—Remates voluntarios.
37.—Notificaciones y citaciones.
38.—Sastrería e indumentarias.
39.—Talleres y compostura.
40.—Judiciales.

OFICINAS

amobladas, independientes con teléfono, en el edificio de este Diario se arriendan.

Tratar: Contador de la Empresa

AGUSTINAS 1269
2.o PISO

1.—Alhajas, monedas y antigüedades

COMPRO ORO Y PLATA. PAGO buenos precios. Alameda 846. 8 Ab

ORO, JOYAS, BRILLANTES, PLATINO, plata, monedas antiguas, compramos; supero cualquier oferta. Bandera 86. 30 abril

BRILLANTES, JOYAS, BOLETos, vendo y compro. Supero cualquier oferta. Ahumada 38, esquina Nueva York.

30 Abril

¡¡¡CASA REAL!!! ORO, JOYAS, BRILlantes, fantasías, compraventa. Compostura, transformaciones. Compañía 1025, frente Teatro Real. Fono 63853.

30 Abril

BOLETOS, JOYAS, BRILLANTES, PLAtino, oro, plata, compramos. Superamos cualquiera oferta. Huérfanos 1121.

30 Abril

¡¡NOVIOS!! PARA ARGOLLAS, FAbrica Sostín. Nueva York 66.

30 Abril

NOVIOS: ARGOLLAS ORO 14 Y 18 kilates, macizas, grabados desde 200 pesos par. San Diego 780. Relojería Sportman.

30 Abril

COMPRO BRILLANTES, JOYAS, PRECios insuperables. Kardonsky. Estado 384.

30 Abril

2.—Automóviles, camiones y vehículos

VENDO CAMION KRUPP, 6 TONEladas, perfecto estado, neumáticos nuevos. Tratar: Sazié 2369.

8 Abril

$ 15.000 VENDO FLAMANTE CAMION Chevrolet de seis c. año 30. Eyzaguirre 144. Fono 156, San Bernardo.

8 Abril

CHEVROLET 1938, $ 65.000, ESTADO magnífico, vendo Rancagua 79. 10-12, 15-17.

8 Abril

FORD 35 COUPE COMO NUEVO, FOrros empapelados, camioneta 29, pintura y motor en buen estado, vende San Joaquín 1129.

8 Abril

VENDO CAMION FORD NATO, AÑO 41. Verlo: Matucana 19.

8 Abril

AQUI MAS BARATO

Loza, enlozadas cristalería cuchillería cromada, de plaqué objetos para regalos

CASA BAUZA

SAN DIEGO 1233

S. SACK
FIERRO NACIONAL
REDONDO CUADRADO PLANO
S. PABLO 1179
MORANDE 817

4.—Arriendos buscados

ADMINISTRAMOS PROPIEDADES Anticipamos rentas. Caja Propietarios

8 En. - 47

5.—Arriendos ofrecidos Locales y oficinas

ADMINISTRAMOS PROPIEDADES Anticipamos rentas. Caja Propietarios

8 En 47

GRAN PIEZA, PENSION, SANTO DOmingo 1088

8 Abril

PIEZA AMOBLADA, C/S PENSION, familia. Enrique Concha y Toro 5.

8 Abril

PIEZA GRANDE BALCON, SIN COcina. Los Nidos 1518 B., por Independencia.

8 Abril

PIEZA AMOBLADA. CON O SIN PENsión. Copiapó 1240.

8 Abril

ARRIENDO UNA PIEZA, RENACA 90 Alameda por Viceña Mackenna.

8 Abril

DEPARTAMENTO CENTRAL. BAÑO, para profesional. Serrano 36, 12-7, varas.

8 Abril

CENTRALISIMO, PIEZAS AMOBLAdas, pensión. Serrano 155.

8 Abril

7.—Arboles y plantas

ARBOLES FORESTALES, PLANTAS para jardines, macetero, greda, tierra, hojas de litre, ofrece Criadero Corrial, Alameda esquina Arturo Prat.

30 abril

8.—Armas, caza y pesca

ARMAS COMPRO OCASION, SAN Diego 59.

27 Jun

9.—Artículos de escritorio, librerías e imprenta

PLUMAS FUENTE, ENCENDEDORES, lápices, arregio.— Galería Alessandri 30.

30 Abril

11.—Belleza y peluquería

CUTIS FINO, LIMPIO, ATERCIOPElado, sin granos, manchas o espinillas usando diariamente "Crema Nereida". Pídalas farmacias. Casilla 5364.

5 Mayo

ZINC AGANALADO
PARA TECHO
Es inútil que recorra Santiago o Chile entero. No pierda su tiempo. Vaya a la segura, donde El Rey del Zinc:
BASCUÑAN 943

14.—Diversos

ADMINISTRAMOS PROPIEDADES Anticipamos rentas. Caja Propietarios

En 5 47

¡¡¡COMPRAMOS!!! DENTADURAS, dientes sueltos, usados. Bandera 86.

30 abril

15.—Educación

PARA AGRICULTORES, AGRONOMOS abogados, directores empresas, etc. que no deseen seguir cursos completos Contadores Generales, el Instituto Comercial Mixto "Alfredo Torreal ba", Huérfanos 1734, ofrece cursos especiales Contabilidad. Matrícula permanente Enseñanza individual. Solicite prospecto

4 Abril

ESTUDIE COMERCIO O TAQUIGRAfía Instituto Comercial Mixto "Alfredo Torrealba" Huérfanos 1234 Sistema propio, enseñanza individual. Abril empieza clases Matrícula abierta. Solicite prospecto.

4 Abril

ACADEMIA CULTURAL PREPARATOria, Humanidades, de 1.o a 6.o Año Cursos individuales y colectivos Cursos de madurez de 2 o más años en uno, inglés obligatorio, desde Kindergarten. Externados y medio pupilaje Profesorado del Estado, de reconocida competencia. Exámenes válidos Matrícula abierta. Dieciocho 240.

8 abril

CONSERVATORIO WAGNER, BRASIL 634. Matrícula abierta. Clases 1.o abril.

8 Abril

ACREDITADO INSTITUTO TECNICO Santo Domingo 1307, esquina Teatinos. Cursos completos: Comercio Dactilografía, Telegrafía, Corte-Confección, Peluquería. Solicite prospecto

7 Abril

CURSOS COMPLETOS COMERCIO para señoritas. Nocturnos para empleados. Instituto "Alonso Figueroa" Catedral 1257.

8 Abril

CLASES PIANO, REANUDO JOVEN, noveno conservatorio. Victoria 565. Teléfono 50627.

13 abril

MICROBUSES

SANTIAGO — VALPARAISO

SANTIAGO Sale:	VALPARAISO Llega:
8.00 A. M.	11.20 A. M.
12.00 M.	3.30 P. M.
1.30 P. M.	4.50 P. M.
4.00 P. M.	7.20 P. M.
6.00 P. M.	9.20 P. M.
8.00 P. M.	11.30 P. M.

VALPARAISO Sale:	SANTIAGO Llega:
8.00 A. M.	11.20 A. M.
11.30 A. M.	2.50 P. M.
2.00 P. M.	5.20 P. M.
4.00 P. M.	7.20 P. M.
6.00 P. M.	9.20 P. M.
8.00 P. M.	11.30 P. M.

INFORMES Y RESERVAS DE PASAJES:

EN SANTIAGO:
Avenida Presidente Balmaceda 1128
(costado Estación Mapocho)
TELEFONO 67320

EN VALPARAISO:
AVENIDA ERRAZURIZ 642
Frente Estación Puerto.
TELEFONO 4637

Reserve su pasaje con anticipación. — Asientos numerados.

SERVICIO ESPECIAL DOMINGOS Y FESTIVOS

LOS AVISOS ECONOMICOS DE "LA NACION"

y el Servicio de Microbuses SANTIAGO-VALPARAISO

le ofrecen la oportunidad de viajar gratis al Puerto, y regreso, los días Miércoles, Jueves y Viernes de cada semana, con solamente colocar su aviso económico cualquier día de la semana.— Al ordenar el aviso respectivo exija el boleto correspondiente que le da opción a participar en la distribución de estos pasajes.

Lista de avisadores que salieron favorecidos con pasajes que pueden utilizar en los días que se indican:

MIERCOLES 3
BAUZA — SAN DIEGO 1233.
MENDOCINA — SAN DIEGO 255.
JUEVES 4
MALETAS — 10 DE JULIO 18.
L. CASTAÑER — A. PIRAMIDE 921.
VIERNES 5
PINEDA — SAN DIEGO 267.
S. K. UNGAR — HUERFANOS 1106.

Los pasajes para los días indicados son entregados diariamente en este diario, de 18 a 19 horas

FABRICANTES

DE LAMPARAS de cristal, vendo, plaquetas de cristal, talladas a mano.

25 de Mayo 4493

esquina La Plata.

Q. N.

CURSOS CORTE, CONFECCION, DIURnos, nocturnos. Enseñanza rápida, perfecta, garantida. Profesora especialista. Confección trajes primer mes. Solicite prospectos. "Academia Fénix", Santo Domingo 1030. (Cerca Puente).

14 abril

LICEO NACIONAL, PORTUGAL 610 Humanidades, Preparatorias, Kindergarten, ambos sexos. Inglés desde Kindergarten. Matrícula abierta.

30 abril

¡¡OJO!! ESCUELAS POLITECNICAS Profesionales "Díaz-Gascogne". Primeras, únicas su clase en Chile. Reconocidas oficialmente Supremo Gobierno. Pida prospectos. Fíjarse: Santo Domingo 670.

30 Abril

MATRICULA ABIERTA NUEVOS cursos completos, comercio. Sección femenina independiente. Cursos especiales para alumnas sin Humanidades. Solicite prospectos. Instituto Contabilidad Fundado 1922, Santo Domingo 1030 (Cerca Puente).

17 abril

17.—Ocupaciones buscadas

INSTITUTRIZ FRANCESA, REGULAR edad muy capaz, ofrécese acompañar, enseñar niñas. Optimas referencias. Va fuera. T. 69329.

8 abril

18.—Ocupaciones ofrecidas

EMPLEADAS PIEZAS Y COMEDOR, necesita. Catedral 1850.

8 Abril

300 EMPLEADA PARA LA COCINA, necesito. Poca familia. Irarrázaval 2702.

8 Abril

EMPLEADA RECOMENDADA, PIEZAS y comedor. Sueldo: $ 350. Miguel Claro 1065.

8 Abril

$ 350, SUELDO, EMPLEADA COMPEtente quehaceres casa, recomendada, poca familia, necesito urgente. Alameda Bernardo O'Higgins 2783 (sastrería).

8 Abril

NECESITO NIÑA PARA AYUDAR quehaceres de casa puertas afuera Huérfanos 2348.

8 Abril

Dr. Saavedra

Se trasladó a Alameda B. O'Higgins 865
FONO 50019
Solamente de 1 a 3 P. M.

BUENA EMPLEADA, TODO SERVICIO, necesita señora sola, extranjera. Buen sueldo. Román Díaz 1375 (por Bilbao).

8 Abril

NECESITO NIÑO PARA LOS MANdados. Avenida Salvador 1846.

8 Abril

TEJEDORAS TELARES ALGODON Y urdidora, competentes, con recomendaciones necesito. Olivos 718.

7 abril

NECESITO SEÑORITAS JOVENES, buena presencia, atender público "American Amusement" Merced 864, oficina 30 (18 a 19 horas).

3 Abril

MOZO PANADERIA NECESITO. STA. Rosa 2098.

3 abril.

ENGRAMPADOR INGLES DE NINOS Y aparadora necesito. Fábrica de Calzado. General Gana 1350.

8 abril

NECESITO AYUDANTES DE PINTOR y carpinteros. R. Espech. 3256, tel. 91218.

8 abril

SE VEDEN
UNA BICICLETA DE MUJER BIANCHI Y MOTO ALEMANA CHICA.
A. COSTA 25
POR PROVIDENCIA

19.—Residencias, hoteles, restaurantes

ALAMEDA 1983.— PIEZAS AMOBLAdas. Pensión días, meses, turistas Fono 69329, segundo piso.

7 Abril

PIEZAS AMOBLADAS, CON PENSION. Alameda 2097.

8 Abril

VIANDAS: HUERFANOS 1934, TELEfono 63098.

8 Abril

PIEZAS AMOBLADAS, TODO CONfort. Merced 346-H.

8 Abril

LINDA PIEZA CALLE, MATRIMONIO con pensión.— Av. Matta 1638.

8 Abril

MATRIMONIO, PIEZA, PENSION MEsa, vianda. Bulnes 571.

8 Abril

SE ARRIENDA PIEZA EN CASA DE familia a matrimonio, con pensión Alameda 2292.

8 abril

20.—Materiales de construcción

GRAN LIQUIDACION DE BALDOSAS puestas a domicilio. Se ejecutan trabajos. San Pablo 3756. Fono 92427.

15 Abril

COMPRO PLANCHAS DE ZINC, BANdera 517. Teléfono 85479.

3 Abril

FIERRO ACANALADO, GALVANIZAdo. Sack.

30 abril

FIERRO GALVANIZADO LISO. SACK.

30 Abril

FIERRO REDONDO PARA CONSTrucciones. Sack.

30 Abril

PINTURA PASTA SACK.

30 Abril

S. SACK, BARRACA FIERRO. SAN Pablo 1179, Morandé 817. Precios bajos.

30 Abril

OPTICA
RODOLFO HAMMERSLEY
AGUSTINAS 1090
ESQ. BANDERA
Frente al Banco Londres
Casilla 3898 — Teléf 88075

22.—Motores, maquinarias y artículos eléctricos

REVOLVEDORA DOBLE FONDO TOda acero inoxidable, capacidad 270 litros, vendo. Teléfono 66325.

5 Abril

PIEDRAS DE ESMERIL, PROCEdencia norteamericana. Gran surtido. Precios económicos. Ofrece, Fundición Grajales. Grajales 2348.

3 abril

24.—Muebles, menajes y artículos sanitarios

VENDO CATRE BRONCE DOS PLAzas, con somier; chuicos. Roberto Espinoza 1411.

AMOBLADO COMEDOR NUEVO, REgalo. Lira 1370.

MESA, 6 SILLAS, OCASION. SAN Francisco 1122.

AMOBLADO DORMITORIO ENCHAPAdo, vendo barato, por viaje. Jofre 81.

COCINA BLANCA, ANAFE GAS. VENdo. San Pablo 1435.

ATENCION: APROVECHE LOS ULtimos días de nuestra liquidación de muebles modernos. Portugal 132.

7 Ab

TERNOS ABRIGOS
SASTRERIA DRINBERG
BANDERA 644
SASTRERIA ARGENTINA
SAN PABLO 1279
10 MESES PLAZO

ALAMBRE CAÑERIA
METAL DESPLEGADO
S. SACK
SAN PABLO 1179
MORANDE 817

MUEBLES 25 MESES PLAZO, POCO pie.— Serrano 285.

21 Abril

¡¡OCASION!! VENDO AMOBLADOS dormitorio, comedor, hall, muebles suelto. Delicias 2456.

4 abril

¡¡¡SOMMIERES!!! "COLCHONería Francesa" Refacciona colchones, domicilio. San Diego 9, teléfono 86259.

23 Ab.

OCASION VENDO COLGADOR FLAmante, cerrado, para colgar vestidos de señoras en tienda Verlo de 2 a 7. Irarrázaval 884.

3 abril

FABRICA CALUGAS "XIMENA"
Atención pedidos de provincias.
Hipódromo Chile 1398
FONO: 61005.

25.—Modas e interés para el hogar

¡¡PARA SUS FIESTAS!! Arriende servicios. Antigua "Casa Acevedo". Santo Domingo 585, fono 30904.

8 Abril

¡¡¡PIELES!!! CONFECCIONES, REchuras, transformaciones. Trabajo perfecto. Precios módicos. "El Canada" Merced 801.

30 abril

27.—Negocios e instalaciones

VENDO PATENTE ABARROTES, BAlanza Dayton, Santa Isabel 0300.

8 Abril

DE OCASION VENDO NEGOCIO PAtente varios, calle central, valor 12 mil pesos. Camero 736, Rancagua.

8 Abril

VENDO CERVECERIA A MEDIA CUAdra Fábrica Cartuchos, casa grande Avenida Viel 1926.

8 Abril

OCASION, DEPOSITO LICORES. CArrera 649.

8 Abril

VENDO ALMACEN. VERLO: TRINOS 302. Cisterna. Buena casa. Contrato

8 Abril

AVISO: VENDO NEGOCIO EN ANTOfagasta 3102, con casa habitación.

8 Abril

DOS NEGOCIOS INMEJORABLES vendo: Irarrázaval 1302.

8 Abril

INSTALACIONES MUEBLES
Tapicería en General.
Pida Presupuesto
Fábrica Nacional de Muebles
NATANIEL 497
Fono: 60646

30.—Préstamos, acciones y bonos

ADMINISTRAMOS PROPIEDADES Anticipamos rentas. Caja Propietarios.

8 En. 47

31.—Productos medicinales

ROT. EL MEJOR DESMANCHADOR. En venta sólo en farmacias. Muestras gratis en Farmacia Tronceso. Agustinas esquina Teatinos.

30 Abril

32.—Propiedades compran

ADMINISTRAMOS PROPIEDADES. Anticipamos rentas. Caja Propietarios.

8 En. - 47

33.—Propiedades venden

175.000.— VENDO PROPIEDAD nueva. Pedro Mira 559. Tratar: Dueño, Arauco 565.

120.000, VENDO CASA RECIEN CONStruida, todo servicio. Población El Carmen. Dávila Larrain 2449.

BUNGALOW CON QUINTA, DE 4.500 metros, vendo. Teléfono 65921.

470.000, AVENIDA APOQUINDO, CHAlet, 4 dormitorios. Deuda 110.000 13 x 31. Compañía 1447.

450.000, VENDO BUNGALOW. CHAPAS 3121.

VENDO CASITA $ 55.000 DOS PIEzas y cocina, gran patio, parrón luz y agua. Balmaceda 758 Lo Vial. Tratar: Oficina de avisos "La Nación"

26 Mzo

ADMINISTRAMOS PROPIEDADES. Anticipamos rentas. Caja Propietarios.

8 En. 47

34.—Propuestas públicas y particulares.

DIRECCION GENERAL DE OBRAS Públicas, Departamento de Hidráulica: Se piden nuevas propuestas públicas para la ejecución de los colectores de Alcantarillados de la comuna de Ñuñoa, ubicados en las siguientes calles: a) Colector de Avenida Pedro de Valdivia, entre Plaza Pedro de Valdivia y Avenida José Domingo Cañas. b) Colector de Avenida José Domingo Cañas, entre Avenida Pedro de Valdivia y Colector San Eugenio. Las propuestas se abrirán el 12 de abril, a las 16 horas. Bases y demás antecedentes en la Oficina de Partes, Santiago, 26 de marzo de 1946.— El Director del Departamento.

5 abril

35.—Radios e instrumentos de música

RADIOS RCA. Y DISCOS VICTOR Francisco Figueras y Cía., Santa Isabel 0301-A., entre Avenida Seminario y Condell. Fono 44420. Facilidades pago

30 abril

37.—Notificaciones y citaciones

HABIENDOSE EXTRAVIADO EL TItulo N.o 24929 por cuatrocientas acciones de la Cía. de Petróleos de Chile, a nombre de don Sergio Gutiérrez Olivos, queda nulo y sin ningún valor, por haberse dado el correspondiente aviso a la Compañía.

5 Abril

HABIENDOSE EXTRAVIADO LA POtiza N.o 204.005, emitida por la Sud América, Cía. de Seguros de Vida, sobre la vida de don Abraham Schweitzer Spasky, queda nula y sin valor por haberse dado el aviso del caso.

3 Abril

HABIENDOSE EXTRAVIADO TITULOS N.os 88,103, 98,403 y 108,385, por un total de 25 acciones de Cía. de Cons. de Gas de Santiago, a nombre de Guillermo Alarcón Arellano, quedan nulos por haberse dado el aviso correspondiente.

4 abril

38.—Sastrería e indumentarias

GUENDELMAN, SASTRES, HECHUras finas. Crédito. San Diego 852 edificio Teatro Caupolicán.

28 Abril

¿DESEA UD. RESOLVER FACILMENte el complicadísimo problema de vestirse bien, gastando poco? Nosotros le entregamos soluciones: encargúenos hoy mismo la confección de un traje y le haremos de medida desde $ 550, y confeccionado desde $ 400. Casa "Salazar", para hombres y niños. Avenida Bernardo O'Higgins 2783 casi esquina Libertad.

30 Abril

MEMORANDUM DE «LA N

TURNO DE BOTI

DEL 30 DE MARZO AL 6 DE ABR

Petrizzio, Paladinos Hnos. Ltda., Estado 91 Arce, Moneda 2494; Roma, P. Pace, Alameda B 3702; Santa Elena, G. García, Nueva de Matt Thumala, Recoleta 2151; O'Higgins, Corvalán 1 899; Contador, B. Contador, Independencia 2 Independencia 1671; San Cristóbal, D. Ramírez New York, Moncada y Cía., San Pablo 1596; Mi no, San Pablo 3103; Barona, D. Barona, Independ ma, Bello y Cía., Pío Nono 101 Sanna, F. Salinas Bulnes, L. Espinoza, A. Maceo 279 (Población B L. Espinoza, Iquique esquina Dolores; El Parqu Dieciocho 701; América, Batournerie y Cía. A rose, L. Rosenblut, San Joaquín 0195; La Provide Rto. del Río 1654; Eva, Chiara y Cía., Avenida Radium. Iriarte y Cía., Avenida M. Montt Abusleme, Francisco Bilbao 1299; Sagués, B. Sara da 2730; Viel, B. Besoain, Avenida Viel 1906; A Gran Avenida 9065; San Miguel, E. Toledo, Po Salvadora, E. Santelices, Avenida Matta 329; Ma José Pedro Alessandri 2053; Manuel Rodríguez, R Avenida 8837; Pedro de Valdivia, Zamora y Cía. de Valdivia 650.

ABRIL
3
MIERCOLES

SANTOS DE HOY
Dolores

SANTOS DE MAÑANA
Isidro

BOLETIN DEL TIEMPO

(Redactado a las 20 horas del día 2 de abril de 1946), por la Oficina Meteorológica de Chile.

Como consecuencia del maremoto ocurrido en el Pacífico, se han producido en nuestras costas, mareas extraordinarias, cuya intensidad y detalles nos Estaciones Meteorológicas de la costa e Islas Esporádicas, como Juan Fernández y Pascua han estado comunicando desde la madrugada de hoy.

Como se trata de un fenómeno sísmico no ha afectado las buenas condiciones meteorológicas manteniéndose el buen tiempo, con nublados de cierta intensidad en la mayor parte del país.

APRECIACION GENERAL

Una depresión atmosférica comenzará a afectar el extremo austral, produciendo mal tiempo desde el Golfo de Penas al sur.

En el resto del país habrá buen tiempo con nubosidades, especialmente en la zona central.

Arica a Coquimbo: Bueno. Vientos del sureste.

Aconcagua a Maule: Bueno. Nubosidades. Vientos del sureste.

Cordillera Central: Algo nuboso

Ñuble a Chiloé: Bueno. Nubosi-

AGENCIA "LA N
PARA LA RE AVISOS EC
CIGARRERIA SAN DIE Teléfon
FERIA MATI
PORTAL EDP
CIGAR
SAN FAB
PELUQ
MAPOC
PROVIDE
PASTELE
IRARRAZ
frente Teatro
ROBERTO
MAULI
RECOLE
PELUQUERI
DOMIN
LAVAN
INDEPENDE
LAVANDERIA
ALMACEN D
HUMBERTO
SAN PAB

TERNOS, TRAJES confecciones para Anexo sección rem miers, manguera lidades de paga "El Crédito Nuev

SASTRERIA SALAS niños, extensa surt Precios incomparab nida Bernardo O'H na Libertad. Atenc contra reembolso.

BAJAMOS LOS PR los casimires. Lle Visítenos cuanto u zar". Avenida B 2783, casi esquina

CASIMIRES DIRECT cionales; $ 75 cm directo de la Fábri Avenida Bernardo Alameda esquina L mos a provincias

(Más eco en la pá

FARMACIA PERMANENTE UNA DE LA N
Andr
DELICIAS 290

LLAMADO

Asistencia Pú ce 30, teléfono de la Asistencia quina de Chile Postas N.os 8 de blicos, Chacabuco pañía, teléfono Pública, Suñe de Irarrázaval 61348;; Asistenci videncia, Maipú (fono 20053; Pro bineros, Monedi randé, teléfono 61171.

CRUZ ROJA JEREZ Indepen

Atenciones gentes.

Policlínicas: ría menor y mente de 14 Dentistica: coles, de 9 Adultos: Pediatría sábados, de

dades. Vientos Guaño a Río desde el Golfo Vientos del sure Punta Arenas. INFORMACIONES Temperatura Máxima: 22 m nima: 8.10 a Humedad rel 21. — Máxima ras: Mínima: Sol (día horas. Puesta Luna (día 8.24 Puesta: Cuart

LA NACION

Santiago de Chile, miércoles 3 de abril de 1946

POSICION DEL RADICALISMO

Una exposición suscrita por los dirigentes del "Movimiento Democrático", nacido dentro de las filas radicales, formula diversas apreciaciones acerca de la línea política seguida en los últimos tiempos por la directiva de este partido, para llegar a la conclusión de que, no habiéndose otorgado a la minoría el debido resguardo a sus derechos, ésta deberá abstenerse de participar en la próxima lucha interna para la elección de un candidato radical a la Presidencia de la República.

El manifiesto en referencia es indicativo de que se agrava dentro del radicalismo una discrepancia de opiniones deplorable para el futuro de esta entidad partidista y dañina, asimismo, para el buen juego del régimen democrático, ya que se trata de la fuerza política y electoral más importante de la República, a la que el pueblo en dos oportunidades sucesivas ha confiado los destinos de la nación.

Sin entrar, por nuestra parte, a abanderizarnos en un conflicto interno de este partido, cabe hacer presente que, desde hace tiempo, la posición política en que se ha colocado el radicalismo ha debido llamar, con justicia, la atención pública, ya que siendo la base de la plataforma gubernativa, no ha correspondido a los deberes fundamentales que tal situación señala como imperativos.

El Partido Radical estaba al frente del Gobierno al generarse un movimiento revolucionario que, de haber obtenido las finalidades que con él se buscaban, habría producido el derrumbe de las instituciones democráticas. La pérdida de todos nuestros valores económicos. El triunfo de esa empresa demoledora no habría podido hacer sino la tiranía totalitaria o la dictadura militar. No obstante, el radicalismo, o más exactamente su directiva, hizo causa común con los propicianies de la anarquía y enemigos de la democracia, olvidando los principios que han dado vida y fortaleza al partido e ignorando también que trabajaba contra hombres suyos y contra los intereses supremos de la colectividad.

Pareció poco después que alumbraba en esa directiva un destello de reacción, cuando su presidente declaró, con laudable franqueza, que la Alianza Democrática — en la cual sólo figuran ya radicales y comunistas — había resultado "una combinación de izquierda inoperante e inexistente".

Sin embargo, a declaración tan categórica no han seguido los hechos correspondientes a tal convencimiento. El partido continúa como simple rueda del carro comunista, y se va desligando cada día más de la posición que le corresponde en el Gobierno y — lo que es más grave — del favor y apoyo de la opinión pública.

Menester es que esta equivocada ruta encuentre pronto una enmienda decidida y enérgica. Lo esperan sí todos los amantes del régimen democrático y muchísimos radicales, que sin formar en uno o en otro de los grupos hasta hoy visibles dentro de la tienda partidista, comulgan, sin embargo, con la idea matriz de que la actual posición del radicalismo no es la que debiera ocupar en nuestra vida pública, ni es tampoco la que mejor cuadra a sus intereses y a las conveniencias nacionales.

Mejoramiento de la técnica pesquera

Los especialistas en la industria pesquera, nuevamente han tenido oportunidad de comprobar la riqueza del litoral chileno. La cantidad y variedad de la fauna marítima, abundantísima en especies aptas para el consumo y para diferentes usos industriales, indica a Chile como un país privilegiado en este orden de cosas. Es la conclusión a que llegan siempre los especialistas que efectúan reconocimientos científicos y detenidos a lo de nuestras costas.

Pero, infortunadamente, la explotación de estas riquezas no guarda relación alguna con el aprovechamiento actual de ellas. Como todas las cosas que existen potencialmente, es decir, a modo de otra posibilidad, en la práctica todo acontece como si en realidad las reservas pesqueras fueran de proporciones mensamente inferiores. Con razón se ha dicho que el país podría transformar en una de sus actividades básicas esta de aprovechamiento y elaboración de los productos de la pesca. El campo de desarrollo es, pues, vastísimo, pero los beneficios no han de venirse en toda su amplitud si antes no se apresura el ritmo y se acreciente el volumen de las labores desarrolladas.

En estas condiciones es evidente la necesidad de introducir nuevos técnicos de extracción. El perfeccionamiento de los sistemas de pesca y la instalación de los establecimientos destinados a la conservación y elaboración de los productos es una necesidad que acusa un marcado carácter de urgencia. La importancia de estas industrias parece haberse establecido sin alcanzar la trascendencia esperada, y para que el país aproveche en su intensidad esta fuente de bienestar, es menester, evidentemente, variar el ritmo de trabajo en el sentido de una mayor intensificación.

Con tal propósito se ha sugerido la contratación de técnicos y pescadores extranjeros. La experiencia que tienen en estos asuntos los cirujanos pesqueros noruegos y canadienses aconseja recurrir a ellos para traer el personal que tonificará de manera definitiva la industria nacional. El material fabricado en aquellos países, también goza de justo renombre por sus inmejorables condiciones, por lo cual la adquisición de los barcos e implementos del mismo origen constituiría un loable acierto.

Pero no sólo desde este punto de vista estrictamente técnico necesitan ayuda nuestros pescadores. En los centros pesqueros no es excepcional que predominen hábitos desordenados, que la discontinuidad en el trabajo perjudique la importancia de la labor desarrollada, en fin, el bienestar mismo de los trabajadores del mar se reduce por obra de las circunstancias que dejamos anotadas. Y el ejemplo de las sanas y ordenadas costumbres de los pescadores noruegos y canadienses, seguramente despertaría la emulación de los nuestros, al comparar cuánto decae la condición humana cuando faltan los hábitos regulares de vida.

La iniciativa de traer técnicos y pescadores canadienses y noruegos, por consiguiente, entraña el mejoramiento cierto de la técnica pesquera, como asimismo de las condiciones de vida de los hombres de mar. Esta medida, complementada con la construcción de modernas poblaciones pesqueras, será una garantía de que no se malgastarán los esfuerzos que se hagan para montar la industria de acuerdo con las posibilidades de la fauna marítima chilena. Y este es un anhelo acariciado desde hace muchos años, por los beneficios económicos y la mejor alimentación que se obtendrán por este camino.

Favorablemente reacciona salud de Monseñor Caro

El Embajador ante la Santa Sede, señor don Luis Subercaseaux, ha enviado, con esta fecha, un cablegrama a la Cancillería por el cual informa que la inflamación pulmonar que afectaba a Su Eminencia el Cardenal Caro ha disminuido y que se ha operado en su estado general una sensible mejoría que permite abrigar las mejores esperanzas.

Paso del Maule

1814 — 3 DE ABRIL — 1946

Lentamente, entre luchas e intrigas, derrotas y triunfos sin ningún resultado definitivo, iba corriendo el año 1814. Casi agonizaba la Patria Vieja, que luego había de morir transitoriamente en Rancagua en aquel mismo año.

Marzo había vivido la primera sorpresa de Cancha Rayada, sitio geográfico que más tarde daría otras horas de luto para la Patria Nueva, y la situación de la capital se tornaba difícil. Gainza, el realista, y O'Higgins, el patriota, marchaban hacia el Maule con toda la prisa que era posible a sus respectivos ejércitos. El primero que lo cruzara tendría asegurado el control del camino que conducía a Santiago del Nuevo Extremo, con todos los recursos capitalinos.

El héroe de Chillán fué el primero en llegar a la costa, en el paso de Duao, y lo hubiera cruzado inmediatamente si no se lo impidieran tropas realistas que llegaban de Talca y que se adueñaron de la margen opuesta. Gainza llega poco después, y apoyado por su gente, atraviesa el Maule, paladeando ya el sabor de su triunfo y el desastre de su adversario, que se vería precisado a vivir con lo poco... y con lo nada que hubiera en los alrededores.

O'Higgins prepara su campamento; se encienden los fuegos, y las figuras en torno al vivac semejan seres dantescos, agigantadas por el reflejo de las llamas que se elevan al cielo en la noche estrellada.

Imaginamos los pensamientos que en aquella noche asaltarían a los dos Jefes. Uno esperando el día para obtener la victoria, rechazando al adversario si se atrevía a pasar el río en tan precarias condiciones o verlo alejarse sin combatir para diversiones más lejos, por la carencia de medios o la falta de moral que fatalmente disgregaría las fuerzas en campaña si no tienen un norte preciso y posible.

El otro, pensando en todo eso pero al revés. Pero... había un "pero" tan grande como los Andes y en el cual Gainza no había reparado.

O'Higgins, a quien se pudo llamar también "el osado", deja sus fuegos encendidos, avivados para darles realidad por algunas horas, y haciendo distancia en el silencio nocturno se echa al agua, que parece un mar de tinta profundo y escalofriante, pleno de la sugestión que tiene lo desconocido. La corriente llega al cuello de los caballos, que llevan "medio bozal" para evitar que relinchen y descubran la operación; los carros y cañones se pasan casi en hombros de los humanos y las bestias. Cada soldado fué un héroe, y la vida se despreció como tantas veces en la refriega cuando los mandaba el Padrino de El Roble. La cadena que cruzaba el río ondulaba ante el empuje del agua, pero los más fuertes hacían pie y, como si hubieran brotado por milagro en el lecho barroso del Maule, aguantaban a los que rebotando de pecho en pecho se desplazaban hacia la margen ansiada y distante.

Poco a poco cruzó el Ejército chileno; cada soldado que ponía su planta en la ribera era un triunfo jugado para la causa de América; cada cañón que atravesaba la corriente, cada carro, y cada caballo que subía el rebazo opuesto, era como una clarinada hecha silencio por las circunstancias, pero anotada "a pagar" en el día siguiente.

Luego, la división fantasma fué dejando atrás el curso de agua, y mientras las últimas estrellas titilaban en el firmamento, mirando asombradas la épica hazaña del Prócer, bajo cuya voluntad se había cumplido una nueva jornada que parecía imposible, tomaron el camino de Santiago, respirando por la suerte de todos sus compatriotas, y fueron a reposar "trabajando todavía", en la Hacienda Quechereguas, donde hicieron trincheras con todos los elementos de que disponían en aquel fundo, levantando murallas con lios de carne hecha charqui y pellejos llenos de grasa.

Luego, al aurora fué venciendo a las tinieblas, el sol asomó su corona y alzó su gigantesco disco de fuego para recorrer en el espacio su camino de siglos, y presenciar en ese nuevo día el cambio de posición en la ventura de las armas. O'Higgins, el obrero de la noche, en el mejor sitio cerrando el paso que conducía hacia la perla del Mapocho. Gainza esperando ver a su enemigo a través del río, y la realidad avivando su rencor.

Dos asaltos sostuvieron los patriotas... pero habían sostenido tantos en cuatro años de duro bregar, que disparaban cantando contra los realistas que mordían el polvo de la derrota.

Dos embestidas que fracasaron fueron suficientes para que Gainza se retirara hacia Talca, dejando el triunfo absoluto en manos de los que habían luchado contra el tiempo, contra la distancia y los elementos, para salvaguardar la vida y haciendola de los que en ellos confiaron.

El paso del Maule podrá ser una acción de pequeña envergadura en el panorama de la Gesta Emancipadora, pero es un ejemplo de la osadía y el valor del temerario O'Higgins, y ejemplo también de todo lo que podía la voluntad sin trabas del primer soldado de la tierra de Arauco.

Hoy se cumplen 132 años...

RODOLFO BELLANI NAZERI.

Problemas de Puerto Varas

El Ministro de Obras Públicas y Vías de Comunicación, General del Aire don Manuel Tovarias, visitó hace poco Puerto Varas, imponiéndose detenidamente de algunas de las más urgentes necesidades de esa región, y dándoles una solución rápida y adecuada.

Desde luego, el Ministro concedió un millón de pesos que se invertirá en dar término a la construcción del Malecón de Puerto Chico, cuyos servicios son indispensables.

El Camino de Circunvalación carecía de presupuesto para continuarlo, no obstante la necesidad que existe de terminarlo antes que se inicie la temporada de invierno. El Ministro se interiorizó en todos sus detalles de la importancia de esta obra y dispuso, para llevarla adelante, la cantidad de cien mil pesos.

Una aspiración de los habitantes de las Colonias Río Sur y la Poza era que se continuara en la primera un camino definitivo que, siguiendo en la segunda de estas Colonias, le permitiera a ésta sacar con facilidad su producción para llevarla a los centros de distribución o consumo, pues en la actualidad la Poza está prácticamente cercada, ya que el camino disponible que existe en servicio está en poder de una firma particular que no puede otorgar para su uso mayores facilidades que las que ha concedido hasta hoy.

Las autoridades hicieron una detallada exposición al Ministro señor Tovarias sobre esta seria situación que afecta a numerosos colonos que se distinguen por su espíritu de trabajo y que tienen que tropezar con una serie de inconvenientes para la salida de su producción. Para terminar con esta anomalía este Secretario de Estado dispuso una suma ascendente a ciento veinte mil pesos, para iniciar los trabajos camineros en las dos colonias.

Es interesante hacer notar que el Ministro de Vías y Obras, en su viaje a la zona austral del país, ha dado especial importancia a lo que a caminos se refiere. Es precisamente lo que se necesita en esos lugares, donde existen grandes sectores agrícolas e industriales que podrían tener un considerable resurgimiento si se contara con las vías de comunicación suficientes, y donde por la falta de éstas muchos esfuerzos resultan estériles.

Puerto Varas es otra de las regiones que principian a palpar la acción gubernativa en sus propósitos de prestar una atención preferente a los problemas de las provincias, buscando las soluciones que reporten progreso y bienestar a los hombres que en ellas laboran, y estimulando, a la vez, el desenvolvimiento económico de ciudades y centros de producción que durante años han visto estagnado su desenvolvimiento por falta de una mayor preocupación de los poderes públicos.

Homenaje al Sr. Carlos Silva F.

El viernes 5 del presente se llevará a efecto en el Salón de Honor de la Universidad de Chile, a las 19 horas, una solemne velada en homenaje al profesor don Carlos Silva Figueroa, con motivo de su alejamiento de las labores docentes y de su cargo de Rector del Liceo de Aplicación de Hombres N.o 3 de esta ciudad.

Se ha invitado a esta velada a todos los colegas del señor Silva Figueroa, y a sus alumnos y ex alumnos.

Agrupación Médica Femenina de Chile

El Directorio de la Agrupación Médica Femenina, tiene el agrado de citar a sesión general para hoy, a las 19 horas, en Merced 328, a todas las socias de la institución.

TABLA:

1.o Memoria del directorio que termina su período;

2.o Elección de nuevo directorio.

Soc. de Anatomía Normal y Patológica

La Sociedad de Anatomía Normal y Patológica de Chile, celebrará su primera sesión de trabajo del año 1946, en el local del Museo Histórico, hoy a las 19 horas.

En esta ocasión se contará con la presencia del profesor Dr. Carlos Henckel, miembro fundador de esta Sociedad y representante de la Universidad de Concepción.

La tabla es la siguiente:

1.o "Anomalías Congénitas en niños (1.000 autopsias). Trabajo de ingreso Dr. José Altamirano P.; Instituto de Anatomía Patológica del Hospital de Niños "Manuel Arriarán".

2.o "Estudios Somatológicos en recién nacidos chilenos". Prof. Dr. Carlos Henckel, Instituto de Histología, Universidad de Concepción y Dr. Próspero Arrisgada (Hospital Clínico de Concepción)

3.o "Simpatomas de la Línea Nerviosa". Dr. Julio Espinoza S. (Instituto Central de Neurocirugía y Neuropatología).

La entrada es libre, y se invita especialmente a los Médicos Pediatras y Morfólogos que se interesen por los temas en discusión.

El hambre sobre Europa

Continúan llegando las más desconsoladoras noticias acerca de la situación alimenticia en Europa. A los dramáticos llamamientos de la UNRRA se han unido los primeros informes de Mr. Hoover, quien ocupará la posición que siguiera en la política norteamericana, pero es indiscutible que goza de la máxima autoridad en la materia, por la ingente labor que realizó ante la situación similar que se creó en el Viejo Mundo a raíz de la primera guerra mundial. Pues bien, a juicio de tan destacado experto, aquello no tenía el menor punto de comparación con la situación actual, que sólo es parangonable con los feroces padecimientos que sufrió el centro de Europa, especialmente a consecuencia de la guerra de los Treinta Años.

Por lo mismo, importa mucho que las reservas disponibles en los grandes países productores de materias alimenticias sean empleadas rápida y equitativamente en mitigar tan pavorosa amenaza. Y como a la cabeza de los artículos de subsistencia más indispensables se encuentra el trigo, lógico es que quienes llevan la responsabilidad del caso se preocupen muy especialmente de excitar la cooperación de los principales países productores. De aquí que se estén haciendo grandes esfuerzos para asegurar la de Argentina, cuya generosidad tradicional tal vez se vea amenazada ahora por la ingerencia de determinadas motivaciones políticas, harto de lamentar ante una necesidad tan perentoria como la que estamos comentando.

El diario conservador británico "Yorkshire Post" —tan poco sospechoso de pretender presionar políticamente a los argentinos— ha analizado recientemente el caso en términos que merecen meditación. Como todo el mundo sabe, los países del mundo que hoy tienen amplia capacidad de exportación triguera son solamente cuatro: Estados Unidos, Canadá, Australia y Argentina. Y en la presente época del año es más esencial que nunca la cooperación de los dos últimos, por consideraciones estacionales. Por ello, se ha solicitado de Argentina que redujera sus amplios envíos a España, Portugal y algún otro país para reforzar las posibilidades de distribución de trigo en la Europa hambreada. Y al considerar lo desproporcionado de la cuota reservada por Argentina a España, deduce el comentarista que la política está jugando en ello un desteñido papel. A su juicio, la decisión de enviar tanto trigo a España surtiría el doble efecto de "ayudar a un colega en materia de dictaduras", al tiempo que se daba énfasis a la independencia económica nacional. Pero estas consideraciones son tenidas por harto deleznables por el comentarista británico, quien confía que a la postre, prevalecerán en Argentina el buen sentido y un noble espíritu de sana cooperación. Por ello espera que la gran República tome su puesto en el socorro a la desgraciada Europa, posponiendo determinadas proclividades políticas a la abrumadora objetividad de la terrible miseria que está azotando a casi toda la Europa asolada por la barbarie nazi.

B.

Eliminación de Ferias Libres

Continúa sin explicación el acto extremadamente vituperable perpetrado por la 1 Municipalidad de Providencia al suprimir varias de las Ferias Libres que funcionaban en ese territorio comunal, con evidente beneficio para la mayoría de la población.

Mientras tanto, sigue flotando en el ambiente la especie de que tal medida se debería al propósito avieso de favorecer con ello los intereses particulares de los comerciantes que arriendan locales de expendio en el Mercado, cuyo dominio es de la Corporación.

Este Mercado Municipal constituye, sin duda, una construcción de arte, magníficamente proyectada y realizada, digna de cualquiera ciudad europea. Pero, por lo mismo que ha demandado fuertes desembolsos para habilitarla, los locales de expendio se arriendan a cánones altos, que repercuten fatalmente sobre los precios de los artículos que allí se venden.

Por otro lado, por tratarse de un mercado de lujo, solamente se encuentran en él productos finos y seleccionados, que no están al alcance de los recursos de la gente modesta.

En tales condiciones, la supresión de las Ferias Libres de la Comuna de Providencia deja virtualmente sin recintos adecuados para la provisión diaria de alimentos a la inmensa mayoría de la población, aparte de que con ello tampoco se logrará el objetivo deseado, ya que los hogares de empleados y obreros no habrán de acudir al fastuoso Mercado Municipal por carencia de medios suficientes, aunque se supriman las Ferias Libres.

Los regidores que han aprobado este torcido acuerdo han procedido, pues, con mal criterio de comerciantes y con mucho peor como ciudadanos a quienes están confiados los intereses inmediatos del vecindario. Su misión en este último carácter es la de hacer primar las conveniencias comunes por sobre los intereses privados, cualquiera que sean su poder o valimientos. Y, en este caso han traicionado, sencillamente, la confianza depositada por el electorado en su buena fe.

Felizmente, por sobre los acuerdos municipales están los de otras entidades, que pueden enmendar los errores o dolos de las autoridades locales. La Intendencia de la provincia está facultada para suspender las resoluciones municipales que "estimare contrarias al interés de la provincia". Y es de presumir que el actual Intendente, señor Jofré Vicuña, que tanto celo ha evidenciado en el ejercicio de su cargo, habrá de poner acuciosa atención en este asunto, que compromete gravemente los intereses de un vasto sector de la población de Santiago.

El Comisario General de Subsistencias y Precios tampoco puede restar su intervención en este negocio. Su finalidad suprema es la de obtener precios bajos para la alimentación colectiva. Y es indudable que con la medida de la Municipalidad de Providencia a que aludimos, se propende a lo contrario, o sea, a impedir que las clases modestas de un extenso territorio municipal, puedan adquirir alimentos de acuerdo con sus precarios medios de subsistencia.

Si estuviera cercana la renovación de los poderes edilicios, seguramente los regidores de Providencia no habrían incurrido en este desacierto tan condenable. Se espera, tal vez, que el tiempo haga olvidar un hecho que ha producido indignación en todos los vecinos. Pero será difícil que una medida tan oprobiosa y de significación tan marcada para los intereses públicos pueda ser prontamente relegada a la indiferencia y el electorado comunal sabrá sancionarlas como es debido, apenas pueda hacer uso de su poder soberano.

DOS DICTAMENES JURIDICOS DE LA DIRECCION GENERAL DEL TRABAJO

SOBRE FERIADO DE EMPLEADOS PARTICULARES Y CUMPLIMIENTO DE LA OBLIGACION ESCOLAR PARA OBREROS MENORES DE 18 AÑOS

FERIADO DE EMPLEADOS PARTICULARES. — La Compañía de Teléfonos de Chile ha consultado a la Dirección General del Trabajo si los servicios de un empleado particular deben ser ininterrumpidos durante un año para dar derecho a feriado, o si puede computarse el tiempo servido a intervalos, en atención a haber estado acogido el empleado a reposo preventivo por algunos períodos.

Sobre la materia, la Dirección General del Trabajo ha dictaminado: Que para computar el año que da derecho a feriado, el empleado no necesita que su trabajo efectivo haya sido continuo, de modo que tiene derecho a él una vez completado el año de servicios en la empresa, aún cuando haya estado acogido a reposo preventivo.

CUMPLIMIENTO DE LA OBLIGACION ESCOLAR PARA OBREROS MENORES DE 18 AÑOS.— A raíz de una consulta hecha por la Dirección General de Educación Primaria, en que pregunta: Comprobante que debe poseer un menor de 18 años para acreditar que ha recibido instrucción escolar, de acuerdo con la disposición del artículo 51 del Código del Trabajo: Si dicho artículo afecta también a los menores que trabajan como empleados domésticos, como obreros agrícolas, marítimos, de bahía, fluviales y otros, y cuales son las autoridades que deben velar por el cumplimiento del mencionado artículo 51, la Dirección General del Trabajo, ha informado lo siguiente:

1.o El comprobante que debe exhibir un obrero para acreditar que ha cumplido con la obligación escolar, tratándose de un menor de 18 años, es la respectiva licencia primaria otorgada por la respectiva escuela o certificado que acredite haber cursado hasta 4.o año inclusive, si se trata de escuela rural; 2.o el artículo 51 no se aplica a los empleados domésticos; no obstante el artículo 10 del Decreto 5.291 señala que "las personas que empleen en su servicio doméstico a niños que no hayan cumplido con la obligación escolar, están obligadas a matricularlos en una escuela y a facilitarles la asistencia regular a las clases". Esta disposición también es aplicable a los obreros agrícolas y a los marítimos y fluviales y otros; y 3.o las autoridades llamadas a velar por el cumplimiento de artículo 51 del Código del Trabajo, son los Inspectores del Trabajo.

Semana de postguerra

El diferendo iranio-ruso, las elecciones griegas, el acuerdo aliado para el control de Alemania, y el Congreso del Partido Socialista francés, han sido los asuntos más sobresalientes de la semana última. Tratemos de enjuiciarlos brevemente.

El porvenir de la ONU. — Entre todos ellos descuella por su trascendencia ulterior, la retirada del delegado ruso en el Consejo de Seguridad, para seguir impidiendo que se tratara a fondo la cuestión planteada por el Irán. Con ello el Consejo se vió obligado a retrasar el análisis a fondo del problema, y para no abandonarlo —lo que hubiera producido una penosa impresión, especialmente entre las potencias menores— hubo de volver a tomar el asunto en el punto en que lo dejó al terminar las anteriores reuniones del Consejo. Y, en efecto, ofició a los Gobiernos de Rusia y Persia solicitando la información pertinente, conforme al derecho que se había reservado sobre el particular.

El Consejo volverá a reunirse el miércoles, momento en el que se empezará a estar en mejores condiciones para conjeturar qué es lo que ahora puede suceder. La persistencia de Rusia en paralizar la acción del Consejo de Seguridad puede comprometer en el nuevo —como quien dice— la subsistencia misma de la ONU, tal como fuera concebida, al menos. Sin embargo, las últimas declaraciones de Stalin inducen a creer que no es propósito de Rusia sabotear la Organización de las Naciones Unidas, y que sigue manteniendo su deseo de colaborar con las demás potencias en la edificación de la paz. Por lo pronto, ha sido el país que primero ha enterado la cuota que le correspondía para financiar el presupuesto de la ONU. Y es cierto, también, que sus tropas se siguen retirando en Irán. Manchuria y Alemania, donde son sustituidas por una policía militar, de contingentes mucho más reducidos. Todo parece indicar, pues, que no es su propósito actual echar a rodar definitivamente las posibilidades de colaboración para el asentamiento de la paz y la seguridad. En cambio, sí se corre el peligro de que esté ganando tiempo en la cuestión iraní, para colocar al Consejo ante un "fait accompli", difícil de digerir, por lo demás.

El futuro de Alemania. — Otro de los recientes indicios de que Rusia se propone colaborar con las demás potencias mayores estriba en el acuerdo a que acaba de llegarse respecto al control de la capacidad industrial de Alemania. Como el tema ya ha sido detenidamente analizado en LA NACION, nos limitaremos a señalar la extraordinaria trascendencia del caso y el espíritu justiciero que lo anima, al obligarse a la industria alemana a colaborar, en primer término, a la reconstrucción de la Europa devastada por ellos mismos.

También puede contribuir a que los aliados cristalicen ya, rápidamente un criterio definitivo sobre el trato que haya de darse a Alemania, el acuerdo adoptado en el Congreso de los socialistas franceses (SFIO), respecto a dulcificar la posición de Francia en orden al control del Ruhr. Para ellos, es indispensable estrechar lazos con las potencias anglosajonas, sin cuya ayuda no se podría verificar el saneamiento financiero y la reorganización económica de su país. Y como la actitud francesa de terminante separación de Renania y el Ruhr constituía un serio obstáculo, los socialistas han tomado la iniciativa, incluyendo el suavizamiento de esa posición, entre los puntos que se comprometen a desarrollar al triunfan en las elecciones del próximo mes de junio. Por cierto que también han acordado no formar bloques electorales cerrados, con ningún partido, con lo que se desvanecen las pretensiones comunistas en tan interesante propósito.

Temas electorales. — Las primeras noticias que se reciben de las elecciones griegas representan un rotundo fracaso para los comunistas, animadores del sabotaje que debían haber practicado las llamadas "izquierdas", por estar seguras de que los monárquicos y las "Derechas" las iban a transformar en una orgía de sangre. Sin embargo, la afluencia electoral ha sido elevada —superior a la de las elecciones celebradas hace diez años— y ha dominado un orden perfecto, menos en los lugares en que los comunistas han promovido algunos sangrientos desórdenes, con derroche de material bélico de primera categoría. Como es sabido, las elecciones han sido controladas por los aliados, y aún se desconocen los resultados concretos.

En la península itálica se han seguido celebrando elecciones municipales, en las que se dibujan, como en diversos países europeos, tres partidos principales: los demócratas cristianos, los socialistas y los comunistas. Todavía falta alrededor de la mitad de los distritos —ya que las elecciones se van celebrando escalonadamente, cada semana—, y nadie puede predecir cuál será el orden de colocación de los tres mencionados partidos, en cuyas manos, parece, estarán los destinos de la Italia del mañana.

Si de la vieja Europa saltamos a nuestro continente, en estos mismos días se ha evidenciado también el rotundo triunfo alcanzado en la Argentina por el señor Perón, acontecimiento que no es para juzgarlo en un simple resumen semanal.

Notas del día

UN PERIODISTA

LO vi por última vez en el entierro de Ambroise Vollard, otro parisiense de adopción, pero figura ornamental y típica del mundillo artístico de la capital francesa.

Era una mañana otoñal y grisea. Maurice de Waleffe lucía un plastrón elegante, sombrero hongo y chaquet de corte irreprochable. Aquella misma mañana aparecía bajo su firma, en la primera página de "Paris-Midi", una crónica brillante, sabrosa como el cálido **riz a la créole** que gustaba de cocinar Vollard, dedicada al marchante descubridor de Cézanne.

Maurice de Waleffe iba por la vida jovial y despreocupado. Supo captar de ella su lado amable y risueño y procuró que no lo contaminara el lado doloroso o heroico que esa misma vida tiene a veces.

Había hecho de "Paris-Midi" uno de los rotativos más deliciosos y agradables. Había tratado de dar al francés de café o **flaneur** de boulevar todas las historias divertidas, todas las copuchas del gran mundo, de la literatura, del teatro, por medio de crónicas superficiales y bien escritas. En sus páginas la reseña del Salón de Humoristas tenía más espacio que una crisis ministerial, y un divorcio mundano apagaba el eco de la política hitleriana. Caricaturas, ecos y croniquillas mantenían en el diario un tono alegre y desenfadado.

En el rotativo magníficamente bien impreso de Maurice de Waleffe sólo aparecía aquello que daba de la actualidad una impresión cordial y simpática. "Paris-Midi", fué así una hoja hecha para ser leída en el almuerzo, de manera que nada de lo contenido en sus columnas viniera a conturbar la feliz digestión del lector parisiense.

El periódico era en definitiva el reflejo más exacto de la pintoresca personalidad de su director. Maurice de Waleffe ha muerto, como buen periodista, en la trinchera de su diario. — **R.**

LA AMNESIA DE UN DIPLOMATICO

EL que fuera asesor de política internacional en el Estado nacional-socialista, aparece como el procesado más repelente del proceso de Nuremberg. Joaquín von Ribbentrop ha dado que hablar a los cables, después de su caída fulminante por su indisciplina y por el desaseo de su persona. En efecto, las "fotos" lo muestran siempre bajo un aspecto poco atractivo. Mal rasurado y sin peinar, el político nazi ya no es aquel orgulloso diplomático de otrora. Mas no es esto lo que queremos hacer resaltar, sino su extraña actitud en el banquillo de los acusados. Actitud la suya sin grandeza y sin virilidad. Ribbentrop procura hundirse en la penumbra de unas respuestas vagas. Ha perdido la memoria. No recuerda nada, no sabe nada.

Ministro de Relaciones Exteriores de un Estado tan importante como el Estado alemán, no sabía el funcionamiento de la Sociedad de Naciones. Desconocía los detalles del pacto germano-ruso, desconocía incluso los campos de concentración. ¡Es posible que desconociera que su país estaba en guerra!

No hay gallardía en esa su actitud. Otros de sus compañeros de aventuras han sostenido valientemente la política que realizaron. Ribbentrop se escurre lamentablemente en los interrogatorios y suelta la columna de humo de su amnesia.

Produce verdadero estupor que la suerte de un país haya podido estar en manos de políticos de esta especie. — **R.**

RECEPCION DEL EMBAJADOR DE REP. FRANCESA

SE EFECTUARA MAÑANA EN LA UNIVESIDAD DE CHILE

Mañana a las 18.30 horas, en el Salón de Honor de la Universidad de Chile, el Instituto Chileno-Francés de Cultura celebrará una reunión solemne de recepción al Excmo. señor R. Dampierre, Embajador de Francia.

En este acto, el presidente del Instituto, catedrático don Francisco Walker Linares desarrollará en una interesante disertación el tema: "Impresiones de París".

Asoc. de Mujeres Universitarias

La Asociación de Mujeres Universitarias ruega a las siguientes personas, cuya direcciones han cambiado en el curso del año, se sirvan remitirla por escrito a la señora Lidia Rosenthal, secretaria de la Asociación, Casilla 10-D, Universidad de Chile, o llamar al fono 40469:

Señoras Ana de Martínez, Inés Moreno de Artigas, Elena F. de Vicuña; señoritas Tula Adriazola, Rosa Artigas, Estela Miranda, Raquel Alarcón, Marta Martínez, Filomena Jiménez, Laura Escobar, Manuela Tapia, Elena Villena, Eliana Gómez, María Catalde, Yolanda Cisternas, Annabella Plaza y Sylvia Plaza.

La Asociación celebrará el sábado a las 12.30 horas, la primera asamblea-almuerzo, en la cual se elegirá nuevo directorio.

CONVOCATORIA AL CONGRESO PROPICIA LA JUNTA EJECUTIVA DEL PARTIDO LIBERAL

Hasta cerca de las 22 horas, estuvo reunida anoche la Junta Ejecutiva del Partido Liberal, bajo la presidencia de los señores Francisco Bulnes Correa, presidente; Pedro Opaso Cousiño, y Aníbal Matte Pinto, vicepresidentes.

Hubo un animado debate en torno a los decretos relativos a la formación de corporaciones industriales, a los arrendamientos y a la bonificación del precio de la

TOMO ESTE ACUERDO EN SESION CELEBRADA ANOCHE

leche, dictados recientemente por el Gobierno, así como a reemplazos de empleados habidos en algunas reparticiones públicas. También se consideró el problema de las inscripciones electorales, desde el punto de vista de la actuación de las autoridades administrativas.

CONVOCATORIA AL CONGRESO

Como término de este debate, fué aprobado el siguiente voto:

"La Junta Ejecutiva del Partido Liberal, acuerda comisionar a su Mesa Directiva, para propiciar ante las Directivas de los demás Partidos de Derecha, la Convocatoria extraordinaria del Congreso Nacional".

4 EX MINISTROS RADICALES FUERON REINCORPORADOS AYER POR EL "CEN"

LOS SEÑORES BENJAMIN CLARO Y ALBERTO MOLLER NO SOLICITARON RESOLUCION.—SE DECLARO AUTOMATICAMENTE EXPULSADO AL GOBERNADOR DE PARRAL, SEÑOR JOAQUIN MORALES. — CONSEJO PROVINCIAL DE MAGALLANES

En la reunión celebrada en la tarde de ayer por el Consejo Ejecutivo del Partido Radical, se consideró extensamente la reincorporación de varios ex Ministros, aprobándose el siguiente voto:

"En atención únicamente al compromiso contraído con S. E. el Presidente de la República, don Juan Antonio Ríos, en el mes de mayo de 1945, por la anterior directiva, el Consejo Ejecutivo Nacional acuerda reincorporar al Partido, a petición expresa de ellos, a los señores Abraham Alcaíno, Alfonso Quintana Burgos, Alejandro Lagos Rivera y Osvaldo Hiriart."

Este acuerdo fué aceptado con el voto en contra de los vocales señores Rudecindo Ortega, Isidoro Muñoz, Pedro Valenzuela y Luis A. Cuevas. El senador señor Jirón se abstuvo.

La situación de los señores Benjamín Claro Velasco y Fernando Moller, actuales Ministros, no fué considerada en razón de que dichos Secretarios de Estado no lo solicitaron al Consejo Ejecutivo del Partido. En consecuencia, habiendo expirado el plazo dado por la Convención de Valdivia, continúan al margen del Partido.

Finalmente, el CEN acordó aplicar al señor Joaquín Morales Rodríguez, actual Gobernador de Parral, el artículo 20 letra c) del Estatuto, quedando automáticamente expulsado del radicalismo. Este acuerdo fué transcrito inmediatamente a la Asamblea de Parral, para que proceda a borrarlo de los registros.

CONSEJO PROVINCIAL DE MAGALLANES

El presidente del Comité Ejecutivo Nacional recibió un telegrama en que se le comunica que conforme a los reglamentos se constituyó el Consejo Provincial de Punta Arenas, en la siguiente forma: presidente, doctor Alvaro Sanhueza Líbano; secretario, don Humberto Seguel; tesorero, don Eduardo Ojeda; vocales, en el siguiente orden de precedencia: Juan Alberto Sepúlveda, Jorge Ihnen Stuven, Fernando Velásquez Gutiérrez, Armando Barría Triviño, Cesáreo Nogueira López y Juan Serón Quiroga.

Al constituirse acordó enviar un saludo al CEN.

CONVENCION DEL PARTIDO DEMOCRATI[CO] CON REPRESENTACION DE TODO EL P[AIS]

PROPUSO A LA JUNTA EJECUTIVA EL JEFE POLITICO DE ESTA COLECTIVID[AD] TENDRA LUGAR EN SANTIAGO EL 21 DE MAYO. — EL MINISTRO ESTAV[EL] BIO HOMENAJE EN S. FERNANDO. — ADHESION AL EXCMO. SEÑOR A. DU[HALDE]

En sesión de anoche de la Junta Ejecutiva del Partido Democrático, el jefe político de esta colectividad, señor Carlos Cifuentes, presentó la siguiente proposición:

"Ha pasado ya algún tiempo desde el día que, empujados por acontecimientos trascendentales, que pusieron en peligro el anhelado constitucional de la República, nos vimos obligados a iniciar un movimiento de renovación y restauración doctrinaria de nuestro partido, a objeto de poner fin a la obra demoledora de algunos dirigentes que se habían adueñado de la directiva y procedían bajo la presión de fuerzas políticas extrañas a la nuestra, al mismo tiempo que para prestar nuestro decidido concurso al Excmo. señor Vicepresidente de la República en la defensa de las instituciones democráticas amenazadas por una dictadura y por la acción demoledora de malos ciudadanos.

Afortunadamente, los Agrupaciones del Partido se dieron cuenta rápidamente de la nobleza de nuestras intenciones y captaron los propósitos que nos animaban, en el sentido de liberar al Partido de influencias extrañas y restaurar su dignidad e independencia.

A ello se debe que la inmensa mayoría de dichas Agrupaciones se hayan plegado a nuestro movimiento y reconocido la Junta Ejecutiva que preside el señor Cárdenas.

Pero ha llegado el momento de completar la obra, es decir, de dar a nuestro Partido una sólida y amplia organización, determinar los rumbos políticos que debe seguir, trazarle un plan de acción económico-social, de acuerdo con las nuevas normas y aspiraciones de la humanidad y darle la presencia y la influencia a que tiene derecho en el concierto de las actividades políticas nacionales.

Esto no puede o no debe ser obra de unos pocos dirigentes, sino que la obra de todos los democráticos de Chile. Es necesario que en las reformas y actitudes trascendentales que se deba afrontar, influya la opinión, el pensamiento del Partido todo. Para ello hay que convocar entonces a una gran concentración nacional, en la que se den cita representantes o delegados de todas las Agrupaciones, que traigan el sentir, la manera de pensar y las aspiraciones de éstas.

Por las consideraciones expuestas y siguiendo normas tradicionales en nuestra colectividad, es que vengo en proponer a la Junta Ejecutiva Nacional que se convoque a una gran Convención al Partido Democrático para el día 21 de mayo próximo.

Esta Convención se realizaría en la ciudad de Santiago. A ella podrían concurrir delegados de todas las Agrupaciones que cuenten con los requisitos señalados por nuestros Reglamentos.

La Convención se llevará a efecto en un local amplio, que se conseguiría con este objeto, y a ella sólo podrán tener acceso los demócratas que sean militantes activos de nuestra colectividad.

Hago estimismo indicación para que se designe una comisión organizadora compuesta por los presidentes provinciales de las circunscripciones que tengan representación parlamentaria democrática y de tres miembros de la Junta Ejecutiva Nacional, a objeto de que el acto trascendental que propongo revista toda la seriedad del caso y sea el trasunto verdadero del sentir de los democráticos del país".

VISITA A SAN FERNANDO

Accediendo a una invitación de la Asamblea de San Fernando, el domingo se trasladó a esa ciudad el Ministro de Tierras y Colonización, señor Fidel Estay, quien concurrió a los actos oficiales que se tenían preparados, tanto para él como para la Junta Ejecutiva. Excusó al presidente del Partido y al jefe político, don Carlos A. Cifuentes, quienes tenían ya contraídos otros compromisos similares.

Se festejó con un gran banquete al señor Estay, al que concurrieron representantes de todas las actividades de San Fernando, especialmente del alto comercio, de la ind[ustria] de la agricultura.

Se le hizo entrega de un[a] sobre las necesidades más [urgentes] de la zona, el que [será] al Gobierno para que [lo] cuanto antes, cada una de [los pro]blemas planteados.

La Asamblea tributó [un] aplauso al Excmo. señor [Presi]dente, don Alfredo Duhalde, [por la] labor que desarrolla, en [la] línea de auténtica democ[racia] izquierdismo constructivo. [Se] se formularon fervientes [votos] pronto restablecimiento de [la salud] de S. E. el Presidente de [la Re]pública, Excmo. señor don Juan [Antonio] Ríos.

JIRA A MILIPILLA Y EL [...]

El correligionario don Fe[lipe] Cruz, por especial acuerdo [de la] Junta, se trasladó a esas [comu]nas, en donde informó de [los asun]tos acontecimiento interesan[te] tido y de política gene[ral] de escuchario y en medio [de un] entusiasmo, tanto las Ala[meda] Melipilla como la de El Mo[nte] daron tributar un voto de [confian]za de sólida adhesión a la [Junta Ejecu]tiva, presidida por el [seño]r Pedro Cárdenas.

SESION DE LA JUNTA

Anoche celebró sesión esta [Junta] va máxima, cuya informa[ción] daremos a conocer mañana [...] hora avanzada en que [...] trabajo.

Comités femeninos de Olavarría han quedado formados

En su reunión del lunes, el Comité Femenino pro candidatura de don Arturo Olavarría Bravo, entre a considerar la fase más importante de los trabajos de organización y propaganda. La presidenta, señorita Guillermina Calderón detalló en caracteres generales, los realizado de las jiras hechas a San Antonio, Barrancas, Llolleo, Cartagena y El Monte en donde quedaron constituídos sub comités de propaganda en favor del señor Olavarría. La señorita Calderón se refirió a la acogida hallada por su comitiva en dichos pueblos y dijo que la mayor parte de las mujeres progresistas, están con la candidatura presidencial del señor Olavarría.

Después de tratar otros asuntos de rutina, el Comité acordó ofrecer una once comida en honor de la señora Juanita Gabler de Olavarría, manifestación que tendrá lugar en el Club Radical, Huérfanos N.o 1140 el sábado a las 18 horas. Las adhesiones para esta manifestación se reciben en el mismo Club Radical.

NUEVAS ADHESIONES Y COMITES. — Continúa recibiendo adhesiones esta candidatura. La Secretaría General informó que se habían organizado comités en Renca, Osterna, San José de Maipo, Puente Alto, Constitución, Linares, Chillán, todos los cuales se constituyeron y designaron sus respectivas mesas directivas.

Se ruega a los adherentes a la precandidatura del señor Olavarría pasar por la Secretaría Moneda 1468, de 16 a 21 horas y antes del 6 del presente, a fin de comunicarles diversas resoluciones con respecto a la campaña.

Adhesión a la candidatura de don José Maza

El Centro de la Juventud Liberal de Cisne, transcribió un acuerdo al presidente de este partido, en el que considera, de imprescindible necesidad mantener la unidad de los partidos de Derecha.

Agrega que el Centro acordó su adhesión a la candidatura presidencial del senador don José Maza.

Candidatura de don Arturo Alessandri

Se cita a reunión general el Comité Independiente de esta candidatura para hoy, a las 21 horas, en su local de Recoleta N.o 713.

Presidencia del Centro de Derecho

Ayer se realizó la lucha interna dentro del sector universitario radical para designar candidato a la presidencia del Centro de Derecho. Triunfó ampliamente don Eugenio Veloso sobre don Alejandro Jara Lazcano.

El candidato triunfante es un destacado dirigente universitario radical que desempeña actualmente el cargo de secretario general del Grupo Universitario Radical.

Falleció dirigente socialista D. Alej. Valenzuela Erazo

La Directiva Nacional del Partido Socialista comunica a todos los dirigentes y militantes del P.S. el fallecimiento del camarada Alejandro Valenzuela Erazo, ex regional de Illapel, quien durante largo tiempo estuvo enfermo.

Los funerales partirán del local del C.C.E., Moneda 1576, a las 16 horas. En el Cementerio despedirá los restos, a nombre del Partido Socialista, el diputado Astolfo Tapia.

Partido Radical

JUVENTUD DE LA CISTERNA. — Se cita a reunión ordinaria a secretarios y asambleistas de la Juventud Radical de La Cisterna para hoy, a las 21 horas, en el local de Gran Avenida 6431, entre los paraderos 17 y 18.

GRUPO FUNCIONAL DE LA EMPRESA DE TRANSPORTES. — Cítase a todos los radicales de la Empresa Nacional de Transportes Colectivos, S. A., para mañana, a las 19 horas en la Casa Radical, Huérfanos 1310.

Se tratarán asuntos de importancia, siendo especialmente invitados a esta reunión los señores Rubén Jara Santa María y los consejeros señores Alberto Mermod y Carlos Sjoberg, de la Caja de Empleados Particulares y Empresa Nacional de Transportes Colectivos S. A., respectivamente.

"GRUPO GUIA Dr. JERONIMO MENDEZ A." — Cítase a reunión para hoy, a las 20 horas, en Huérfanos 1310 bajos, a fin de elegir el directorio para el presente año. Se encarece la asistencia y puntualidad en la hora.

AGRUPACION SEXTA COMUNA. — Todo un éxito constituyó la manifestación que la Agrupación J. R. de la Sexta Comuna "Raúl Marabolí" ofreció el sábado pasado a los militantes que han sido llamados al servicio militar durante el período 1946-47.

Entre los que excusaron su inasistencia figuran don Fernando Riofde, don Eduardo Latorre, don Juan Luis Maurás, etc.

CITASE PARA REUNION. — Se nos encarga citar para hoy, a las 21.30 horas a los militantes de esta Agrupación, por existir numerosos asuntos importantes que debatir.

Los Democráticos saludaron ayer al Excmo. señor Ríos

En la mañana de ayer la Junta Ejecutiva del Partido Democrático que preside el diputado señor Pedro Cárdenas, envió un telegrama al Presidente de la República, Excmo. señor don Juan Antonio Ríos, saludándolo en el cuarto aniversario de su ascensión al Poder, y expresándole la misma adhesión que el Partido Democrático le dió, siendo candidato a la Primera Magistratura.

VISITA PERSONAL

Más tarde los dirigentes señores Pedro Cárdenas, presidente; Carlos Cifuentes, jefe político; y José Santos Córdova, secretario, se dirigieron a Rocas de Santo Domingo para presentar personalmente sus respetos al Excmo. señor Ríos.

El Jefe del Estado departió cordialmente con ellos, y les agradeció su atención, recordando que fué el Partido Democrático el primero que adhirió a su candidatura presidencial.

Sus partidarios de Ñuble festejarán a don Jaime Larraín

En la secretaría de la candidatura de don Jaime Larraín, se han recibido comunicaciones que dicen que existe gran entusiasmo en la provincia de Ñuble con motivo de la visita que hará el próximo domingo a Chillán.

Esas comunicaciones agregan que vecinos de todas las comunas y sectores, la mayor parte agricultores, se aprestan para concurrir a la concentración que tendrá lugar ese día, y a la cual han adherido los comerciantes, que en todo el país guardan especial recuerdo para quien fuera un líder en la memorable campaña contra el impuesto del 2%.

El señor Larraín será esperado en la Estación de Chillán por delegaciones de las diversas ciudades de la zona, pero se ha designado una comisión central de recepción, compuesta por los señores Osvaldo Saldías, Leandro Gatica, Misael González, Eduardo Antúnez, Carlos Escobar, Ramón Gutiérrez, José López, Arturo Acevedo y Enrique Arrieta.

En nombre de los agricultores de la provincia ofrecerá la manifestación el doctor Samuel Valdivia, y hablarán después representantes de los comerciantes, profesionales, de los industriales, de los obreros y de las organizaciones mutualistas y de empleados.

La Asamblea Liberal rendirá homenaje a don Augusto Ovalle

El viernes 5 celebrará sesión especial la Asamblea Liberal de Santiago, para rendir homenaje a la memoria de su distinguido correligionario y periodista, director de "El Imparcial", don Augusto Ovalle Castillo.

En esta sesión harán uso de la palabra los señores Ernesto Jensen P., presidente de la Asamblea; don José Maza, senador y asambleísta de Santiago; don Abel Saavedra Varas, en representación de los directores comunales, y don Julio Santander Pacheco, que agradecerá a nombre de "El Imparcial".

Mayor brillo dará a esta asamblea el juramento de los nuevos asambleístas, cuyas solicitudes fueron aprobadas en la sesión del directorio departamental del 26 de marzo.

Candidatura Gabriel González

COMITE FEMENINO QUINTA NORMAL.— En esta comuna se ha organizado un comité femenino radical en favor de la candidatura del señor Gabriel González Videla. El directorio quedó formado de la siguiente manera: Presidente, señora Lucila Pérez de Vivanco; vicepresidente, doña Magdalena Ugas; secretaria, doña Ana González; tesorera, doña Angela Aguilera; directoras, Elisa Pérez, Nelly Avila, Mercedes Pérez, Florinda de Avila, Graciela Opazo, Dolores Pantoja y Orsina de Van de Wyngard.

Semanario socialista "Consigna"

El número recién publicado del semanario socialista "Consigna" trae el siguiente sumario:

Proclamaciones inoportunas. Congreso Regional Socialista de Santiago. El P. S. reafirma su independencia política. Contra el alza de tarifas de la locomoción. Todo un hombre. Vida del partido. Burocracia irresponsable (editorial). Ataques al P. S. Del Gobierno Socialista a la Revolución Socialista. Ideas para un plan de viviendas. El problema de la tierra y la Ley de Cultivo Aprobado. El profesorado chileno frente a los ataques a Bernardo Ibáñez. Tomándonos con un "catcher". Largo Caballero vivió y murió dignamente. Juventud Socialista. Momentos del mundo. Los médicos socialistas. Acuso. Crónica magallánica.

Este periódico se vende en los locales del Partido Socialista. Lo dirige el Dr. Jaime Vidal Oliva y lo administra el senador don Carlos Alberto Martínez, Senado, Santiago.

Sufrió accidente sin consecuencias diputado Sr. Brañes

El domingo último, cerca del pueblo de Malloco, sufrieron un accidente automovilístico el diputado señor Raúl Brañes Farmer y el señor Eduardo Silva Osario, con sus respectivas esposas, quienes viajaban en dirección a San Antonio.

Aunque el accidente tuvo caracteres de gravedad, por sus consecuencias materiales, las personas mencionadas sufrieron solamente ligeras contusiones.

Visita a Lota y Tomé, D. Gabriel González Videla

En la secretaría general de la precandidatura presidencial de don Gabriel González Videla, se entregó a la prensa las siguiente información:

VISITA A LOTA Y TOME

Del presidente del Comité Local de Concepción se recibió el siguiente telegrama:

"Concepción, 2. — En la mañana de hoy el senador González Videla puso término a su jira por la provincia, después de visitar los Asambleas de Tomé y Lota, en los cuales fué objeto de una calurosa recepción.

En toda la provincia han quedado organizados los comités comunales, y por las adhesiones que se han recibido, puede afirmarse que no encuentran eco en el radicalismo de la provincia los llamados al abstencionismo que con fines interesados se hacen desde Santiago.

A las 14 horas el candidato señor González Videla partió a Los Angeles, acompañado del diputado señor Alejandro Ríos Valdivia. En la Estación fué despedido por los dirigentes locales de su candidatura y por numerosos amigos.— (Enriquez)."

EN LOS ANGELES

Del presidente del Comité de Los Angeles, Ingeniero señor Nibaldo Alonso, se recibió el siguiente telegrama:

"Los Angeles, 2.— Esta tarde a última hora es esperado en esta el senador don Gabriel González Videla y el diputado don Alejandro Ríos Valdivia.

Inmediatamente que llegue el senador González Videla, se reunirá la Asamblea Radical en sesión especial con el objeto de citar. Una vez terminada la asamblea, se le ofrecerá una comida por sus correligionarios de la provincia.

Se encuentran en esta ciudad los diputados radicales señores Armando Holzapfel y doctor Carlos Ferreira quienes acompañarán al senador González Videla en su jira por las provincias de Río Bío, Malleco y Cautín.

Han llegado delegaciones de los Asambleas de Lota, Santa Bárbara, Quilleo y Antuco, con el objeto de saludar al senador González.— (Alamos)"

La secretaría general ha recibido comunicaciones sobre formación de nuevos comités en San Bernardo, Mellones, Iquique, Temuco y Castro.

Partido Socialista

DEPARTAMENTO NACIONAL POLITICO. — Cítase a los integrantes de este departamento a reunión general extraordinaria, a señores Luis Zúñiga, Blas Millán, Juan B. Rossetti, Manuel Mandujano, Salvador Allende, Ramón Sepúlveda Leal, Carlos Godoy, Fernando Celis y Manuel Zamorano para hoy, en el Comité Central.

GRAN AMPLIADO DE DIRIGENTES SECCIONALES. — Con el objeto de informar y planificar las tareas relacionadas con la celebración del 11.o Congreso Regional del P. S. de Santiago, la comisión organizadora de este torneo ha resuelto convocar para hoy a un gran ampliado de dirigentes seccionales y de brigadas sindicales; esta reunión se llevará a efecto en el local del Comité Regional, a las 20 horas, y deberán asistir los secretarios de las 10 seccionales del Primer Distrito y: las seccionales: Barrancas, Buseta, Quinta Normal, Renca (Matucana), Renca (Bulnes), Conchalí, El Salto, Quilicura, San Miguel Cisterna, La Ovalle, San Bernardo, Providencia, Ñuñoa, Las Condes y Puente Alto, deberán asistir además las directivas de las brigadas metalúrgicas; de la Madera, de la Sonefiencia, de la Construcción del Cuero y del Calzado, Panificadores, Tranviarios, Profesores, Ferroviarios, Brigadas C. A. DS. O. Administrativas y Obreros Municipales.

Partido Socialista Auténtico

TERCERA COMUNA. — Cítase para hoy, a las 19.30 horas, en Santo Domingo 1240, a los militantes y simpatizantes de esta comuna, a objeto de fijar los trabajos a realizarse en favor del candidato Presidencial del partido, don Marmaduque Grove V., y tomar acuerdo sobre las solicitudes de los nuevos postulantes para ingresar al movimiento juvenil que desarrolla en esta comuna.

El señor Luis Valdivia dictará una charla práctica sobre asuntos de interés para la juventud chilena, señalando las misiones que esta encargada de cumplir en la época presente.

Partido Democrático

AGRUPACION DEPARTAMENTAL DE SANTIAGO. — Hoy a las 21 horas, se reunirá el directorio, en su nuevo local de Rosas 1360 a fin de despachar numerosos asuntos que penden de su consideración.

INSCRIPCIONES EN NUEVOS REGISTROS. — Continúan las inscripciones en los nuevos registros en el local de la Agrupación todos los días de 18 a 22 horas, excepto los domingos y festivos.

Todos los democráticos inscritos en los nuevos registros electorales deberán pasar a firmar, a fin de considerarse con los derechos a ser miembro de la Agrupación Departamental Democrática de Santiago. Es necesario presentar el carnet del partido y el de identidad. Si deseare incorporarse como miembro del partido debe firmar una solicitud patrocinada por dos asambleistas.

CENTRO RENOVACION. — El Centro Renovación del Partido Democrático cita a asamblea general para mañana, a las 21 horas, en Morandé 626. Se tratarán importantes materias que figuran en tabla como ser la reanudación de las actividades políticas y sociales.

"DEBILITAMIENTO DEL PARTIDO RA[DICAL] EXPONDRIA A PELIGROS AL REGIME[N] CUYA DEFENSA ESTAMOS ACTUAN[DO]"

DICE EL DIPUTADO, DON EXEQUIEL GONZALE[Z] CARTA DIRIGIDA AL SENADOR DON FLORENC[IO DURA]RAN. — SE ABSTENDRA DE PARTICIPAR EN L[A PRE]SENTE LUCHA INTERNA. — PARTIDARIO DEL [PODER] GRO DEL PARTIDO AL GOBIERNO

El diputado radical don Exequiel González Madariaga envió ayer la siguiente carta al senador don Florencio Durán Bernales:

"Santiago, 2 de abril de 1946.

Señor don Florencio Durán Bernales. Presente.—

Mi estimado senador y amigo:

Ayer en la reunión del Movimiento Democrático Radical, a que asistí atendiendo la recomendación de mi colega señor Edwards, durante el tiempo que permanecí en ella, se trató de representar a la directiva del Partido los errores en que había incurrido al convocar a lucha interna de precandidato a la Presidencia de la República, contraviniendo disposiciones expresas del Estatuto; pero en la comunicación que hoy aparece en los diarios y a cuyo pie figura mi nombre, no se hace mención de esta circunstancia que es la realmente válida para declarar la abstención en esta lucha interna, sino que después de volver a historiar los incidentes a que dió lugar la elección del Consejo mediante el uso de lista cerrada, se dice que "la abstención es la única respuesta que puede darse al atropello" y que, conscientes de esta responsabilidad, "se invita a los radicales de las Asambleas a abstenerse de participar en el plebiscito del 28 de abril".

Como consta al apreciado senador y presidente, he participado desde un comienzo de la opinión de que en el Consejo Directivo del Partido se de representación a la minoría en proporción a sus fuerzas, cosa que excluye el uso de "lista cerrada" propiciado por el CEN; he sido de opinión también de obtener que la directiva en sus relaciones con los partidos aliados no aparezca arrastrada a posiciones revolucionarias, que son contrarias a los principios del Partido. Finalmente, he sido partidario de obtener una nueva reestructuración del Consejo Nacional, que lo haga más representativo de los organismos que dirige, y lo deje más en consonancia con nuestra tradición para lo que se necesita divulgar estas ideas dentro del elemento radical, a fin de que pueda lograrse su triunfo cuando antes sea posible.

Por lo anterior verá usted que no participo enteramente de los términos que contiene su carta, por cuanto me preocupa considero que la invitación a Asambleas para abstenerse de participar en un acto a cuya efectiva convoca sin fundamentar las razones que justifican tan grave paso, me hace temer la persistencia en esta actitud arrastrará fatalmente a una división intestina, punto que he rechazado en forma tante, precisamente porque el Partido Radical es el único de los partidos de tendencia democráticamente organizado porque su debilitamiento daría a peligros el régimen democrático en cuya defensa estamos actuando.

Por este motivo y deseando dejar manifiesto ante la luz pública, prepara[do] a los correligionarios de Chile y al electorado que me ha dado representación, con objeto de dándole a conocer las razones que me mueven a abstenerme de participar en la presente lucha interna y dejando a mis amigos en libertad de acción para actúen en este plebiscito según estimen mejor, de acuerdo con su conciencia ciudadana, he de expresa declaración que [...] dré al servicio del candidato del Partido Radical señor [...] mente.

Esta situación me impulsa a pedirle que elimine mi nombre del Movimiento que el señor [...] preside, dejando constancia de este apartamiento no [...] para que continúe en [...] los derechos que me [...] orden a que se corrija [...] res que se han cometido [...] cancen los propósitos [...] arriba dejo mencionados [...] también por su relatividad al Gobierno que [...] Excmo. señor Duhalde.

Aprovecho la oportunidad [...] reiterarme del señor [...] Afmo., correligionario y [...] (Fdo.): Exequiel González [...] riaga".

Blanco 1161 VALPARAISO TELEFONO 4[...]

VIVERES PARA LOS AFECTADOS POR LA SEQUIA LLEVA EL TRANSPORTE "ABTAO"

ESTE BARCO ZARPO ANOCHE AL NORTE

En las últimas horas de anoche zarpó de Valparaíso con rumbo al norte el transporte de la Armada Nacional "Abtao", llevando un cargamento de víveres que va consignado al Jefe del Servicio de Auxilio Social en Coquimbo.

El Comisario General de Subsistencias y Precios, señor José Santos Salas, vino a Valparaíso el sábado pasado con el objeto de imponerse personalmente de la cantidad y contenido de los embarques que se van a efectuar con el objeto de ayudar a aliviar en lo posible la situación de los más afectados por la sequía que se ha registrado en esa zona y que viven especialmente de la agricultura.

Con este objeto estuvo en contacto con las autoridades, especialmente con los altos jefes navales en los que encontró la más amplia acogida con el objeto de enviar ese cargamento a Coquimbo, en un transporte de la Armada.

El señor Salas regresó en la noche del domingo, satisfecho de haber dejado solucionada la primera gran remesa de víveres y las instrucciones correspondientes para los embarques.

Han colaborado con toda generosidad y entusiasmo diversas firmas comerciales que han acumulado las cantidades necesarias de productos que se han enviado en el "Abtao" y que consisten en pasto aprensado, azúcar, yerba mate, arroz, etc.

Cabe destacar que se le ha dado la debida importancia al forraje para que pueda subsistir el ganado de esa zona, para lo cual van unas mil toneladas poco más o menos.

El "Orompello" el que zarpó p[...] I. Juan Fern[...]

Poco después, de las [...] ayer zarpó, con destino [...] de Juan Fernández, el [...] de la Armada Nacional "[...] en un viaje extraordinario [...] to por la Superioridad [...] había anunciado primero [...] la "Janequeo", pero fu[...] da esta información, [...] tripulación del "Orompe[llo" ...] la isla cerca de treinta [...] entre las que figuran [...] relevo para los servicios [...] titución y algunos hab[...] la isla que se encuentra [...] Continente.

Lleva además, abundan[te] surtida, efectos personales [...] que van de relevo, [...] cia para los faleños, el "[...] pello" arribará en la [...] horas del viernes a la [...]

RECTIFICA UNA INFORMACION LA MUTUAL DE LA ARM[ADA]

A propósito de una información relacionada con el estudio de una rebaja de primas de Seguros de la Mutual de la Armada, el Director Gerente de esta institución, nos ha entregado la siguiente rectificación:

"1.o Los Directores señores Luis Beauchemin y Juan A. Cornejo, que terminaban su período, fueron reelegidos por una mayoría de 33,707 y de 33,723 votos, respectivamente, contra 663 votos dispersos entre diversos otros candidatos.

2.o No se tomó ningún acuerdo para modificar el art. 21 de los Estatutos. En una Junta Ordinaria de asociados no es posible aprobar reformas de ellos.

3.o En conformidad con el derecho que se concede a todos los asociados de hacer uso de la palabra y exponer sus opiniones sobre asuntos relacionados con la marcha de la institución, en la hora de "Incidentes", un señor asociado sometió a la consideración de la Mesa los puntos a los cuales se hace referencia en la [...] publicada en ese diario. [...] torio se limitó a tomar [...] estas indicaciones, como [...] de las formuladas por [...] ciados. Es, en consecuencia [...] to que se haya tomado [...] alguno sobre dichas [...]

Movimiento [de] vapores

PROXIMAS LLEGADAS:
LAGUNA, de Liverpool [...]
ANNIE JOHNSON, de [...]
TENO, de Coronel [...]
LOTTA DAN, de Talcahuano [...]
VIÑA DEL MAR, de Arica [...]
LIRQUEN, de Puerto [...]
SPITFIRE, de San Fran[cisco] [...]
SANTA CECILIA, de N. [...]
SANTA LEONOR, de N. [...]
MAULLIN, de Iquique [...]

PROXIMAS SALIDAS:
CANELOS, para Arica [...]
PUYEHUE para Arica [...]
LOTTA DAN, para N. [...]
TENO para Guayaquil [...]
NAGUILAN, para Coro[nel] [...]
ANNIE JOHNSON, para [...]
SANTA CECILIA, para [...]
MAULLIN, para Iquique [...]
LIRQUEN, para Coronel [...]

Espectáculos de hoy

VALPARAISO. — Matinée, vermouth y noche: El camino de los gatos.

CONCON. — Matinée vermouth y noche: El peñón de las ánimas y Bombarderos en picada.

REAL. — Matinée vermouth y noche: Amor prohibido.

VICTORIA.— Matinée, vermouth y noche: Alma de bronce.

IMPERIO. — Matinée, vermouth y noche: Mi secretaria brasileña y La víspera de San Marcos.

VELARDE. — Matinée, vermouth y noche: A través del Pacífico.

CONDELL. — (Continuado): Casablanca y Celos de gloria.

RIVOLI. — (Continuado): Hotel Berlín y Rosa de Texas.

REX (Viña). — Matinée, vermouth y noche: Deuda saldada.

OLIMPO (Viña). — Matinée vermouth y noche: Entre dos mundos.

RIALTO (Viña). — Matinée, vermouth y noche: Tras ellas, ellos y La aventurera.

MUNICIPAL (Viña). — Matinée, vermouth y noche: Sudán.

AVISOS ECONOMICOS

(DE LA 2.a PAG.)

AVISO COMERCIO EN GENERAL

que compré maquinarias, instalaciones, y marca "AUSONIA" de la firma CAPRILLI Y CIA.

Por no haberme hecho cargo del activo ni pasivo, no responde de cuentas de Caprilli y Cía. Santiago 1.o de Abril de 1946.

ALFONSO ANAYA A.

40.—Judiciales

REMATE JUDICIAL: POR ORDEN 3.er Juzgado Menor Cuantía, juicio "Antón con Castillo", rematará 4 abril, 11 horas, San Diego 1346, 2 vitrinas, 2 mostradores, silla, piso, espejo, 62 pares zapatos y zapatillas.— Miguel Herrera López, Martillero de Hacienda. 3 abril

POR RESOLUCION CUARTO JUZGAdo. Civil, concedióse posesión efectiva herencia testada de don Carlos Espinosa Boyecochea a doña Raquel Espinosa Fuenzalida. 3 Abril

POR RESOLUCION CUARTO JUZGAdo Civil, concedióse con beneficio de inventario, posesión efectiva herencia testada de doña Rosa Sepúlveda Lagos, a la Iglesia Católica de Santiago, o sea, al Ordinario de la Arquidiocesis de Santiago. El tres Abril 16 horas, practicóse inventario solemne.— Puyó 3 Abril

SEGUNDO JUZGADO CIVIL DE SANtiago.—Por auto de fecha 27 de marzo del año en curso, concedió al Fisco, con beneficio de inventario, la posesión efectiva de la herencia de don Erick Müller Lubnow. El inventario solemne de sus bienes lo practicará el Notario de Hacienda de esta ciudad, Luis Azócar Alvarez, el 4 de abril próximo, a las 11 horas, en su oficina, Morandé 283. 3 Abril

AVISO — NOMINA DE LOS DEPOSITOS a la orden del Tercer Juzgado Civil de Mayor Cuantía de Santiago, que tienen más de diez años, y se publica en cumplimiento y para los efectos de lo dispuesto en los arts. 29, 30 y 31 de la ley N.o 6417. Banco Chile 17 junio 1933, N.o 5013, Caja Crédito Hipotecario con Acuña, saldo $ 789.79; Banco Chile, 27 septiembre 1935, número 6023, Caja de Crédito Hipotecario con Gutiérrez, saldo $ 380.60; Banco Anglo Sud America, 14 agosto 1935, N.o 47173, Cía. de Seguros La Transandina c/Salzman, $ 115; Banco Italiano Santiago, 16 octubre 1935, N.o 789, sin indicar juicio, $ 217.90; Caja Nacional de Ahorros 16 agosto 1934, N.o 2296, sin indicar juicio, $ 1.000; 17 marzo 1938, N.o 2521, entregado por Rosa Galleguillos, saldo $ 331.68; 21 agosto 1935 N.o 2726, Fuenzalida con Riesco, $ 50; 6 septiembre 1935, N.o 2759 Consig. Augusto Moraga y otro al Fisco, saldo $ 428.97; 19 diciembre 1935, N.o 2911 entregado por Juan Mitjans Cajas de Ahorros con Elgueta, saldo $ 1.279.60.— H. Raggi G., Secretario Subrogante. 3 Abril

REMATE JUDICIAL: EL MARTILLERO Osvaldo Aguirre U. rematará el 10 abril próximo, a las 15 horas, en Catedral 1275, las maquinarias embargadas en juicio Alvarez con Espina, seguido ante Primer Juzgado Civil de Mayor Cuantía. — El Secretario. 6 abril

GRAN DEMOLICION

Pino, Ciprés 3 x 6; 3 x 7; 3 x 10; 4 x 12, hasta 10 metros, cuartones metálicos: roble 4 x 6; tablas en general: rieles. **AHUMADA 143**

NOTIFICACION: 5.o JUZGADO CIVIL. Santiago, en expediente Rojas Carlos Ernesto con Tapia María Isabel, nulidad matrimonio, ordenóse notificar a esta última por avisos, el auto de prueba, que es del tenor siguiente: Santiago, 27 de junio de 1945. Vistos: Se recibe la causa a prueba por el término legal, fijándose como puntos sobre los cuales debe recaer los siguientes: Domicilio de los contrayentes a la época del matrimonio y su residencia durante los últimos tres meses que precedieron a la manifestación. Oportunamente se fijará audiencia de prueba.— R. Amesti Z. J. V. Castro M. En consecuencia notifícole.— Secretario. 4 abril

TERCER JUZGADO DEL TRABAJO.— Nómina de depósitos de dinero que tienen más de diez años, publicada en cumplimiento del Art 516 y siguientes de Cód. Orgánico de Tribunales: 9.374, Mora-Gaete $ 30.65; 9.439, Mayo-Guillot $ 18.00; 9.487, Muñoz-Michael $ 16.00; 9.616, Pabletes-Verdugo, $ 29.25; 9.795, Sarmiento-Sepúlveda $ 30.00; Gajardo-González $ 1; 9.627, Barraza-Lupit $ 7.50; 10.421, Erazo-Timmerman $ 8.29; 10.511, Flores Angles $ 22.77; 10.938, Ramos-Porelles, $ 16.00; 11.049 Cordero-Valdés, $ 33.25; 11.242, Albornoz-Readi $ 26.20; 11.235, Carvajal-Del Sante $ 5.80; 11.249, Quirez-Mattutti $ 24.00; 11.296, Cabañas-Hernández $ 13.20; 11.446, Ladinos-Bertrand $ 20.00; 11.320, Carreño-Tastas $ 10.00; 11.376, García-Jiménez $ 22.00; 11.970, Delgado-Hevia, $ 15.00. Santiago, 1.o de abril de 1946.— El Secretario. 4 abril

CITASE PARIENTES EDUARDO MALDONADO Cervera, a comparecer ante Cuarto Juzgado Civil, audiencia cinco presente, quince horas, objeto cirlos sobre su interdicción.— Secretario. 4 abril

REMATE JUDICIAL: EL MARTILLERO Osvaldo Aguirre U. rematará el 10 abril, a las 15 horas, en Catedral 1275, tres abrigos de astracán para señoras, embargados en juicio Gallardo con Klarman, seguido ante Segund

EN EL HOTEL CARRERA.-

...sejo de "The Association of American Women of Chile", que el lunes último reunió en un té-conferencia a sus asociados en uno de los salones del Hotel "Carrera"

La señora Ifigenia Lamas de Alamos.-

Hondo sentimiento de pesar ha causado entre sus numerosas relaciones el fallecimiento de la distinguida señora Ifigenia Lamas de Alamos, relacionada con prestigiosas familias de la capital y Concepción.

Era hija del señor Víctor Alamos y de la señora Mariana Benavente y Carvajal, y madre del ex diputado don Víctor Alamos Lamas.

La extinta reunía condiciones de carácter e inteligencia que le habían atraído muchas y sinceras simpatías, así como las cualidades de su espíritu delicado le habían conquistado el afecto de cuantos tuvieron ocasión de apreciarla.

Había formado su hogar con el señor Carlos Alamos Lantaño, y en él se rendía culto a las nobles tradiciones que heredara de sus antepasados.

Culta y gentil, la señora Ifigenia Lamas de Alamos lució en los círculos sociales de Santiago y Concepción con prestancia y señorío singulares. En ellos siempre se la recordará con cariño y profundo afecto.

Sus funerales se efectuarán en Concepción.

Galería de personajes inolvidables.-

Vale millones de pesos el valioso cargamento de muñecos de tamaño natural que forman la "Galería de personajes inolvidables" que será exhibida dentro de poco en nuestra capital y que pertenece a la organización creada por Mme. María Tussaud, notable modeladora de renombre mundial. Se trata de un alto exponente de cultura e historia, pues están hermanados para mostrarse ante la curiosidad pública, los más encontrados personajes, figurando, en primer término, la augusta figura de S. S. el Papa Pío XII para seguir luego con Roosevelt, Churchill, Mussolini, Hitler, Truman, Hailé Salasie, Dollfuss, Franco, la Reina Elisabeth de Inglaterra y el Rey Jorge VII y las principales estrellas del cine. Durante la última guerra se salvaron muchas cabezas de personajes ilustres o notables y ha sido necesario modernizar la colección y dotar a los muñecos, cuyos parecidos son realmente sorprendentes, de los trajes adecuados, que es necesario renovar constantemente y que no se podía lograr por las restricciones propias del conflicto mundial.

Esta "Galería de personajes inolvidables" requiere especiales cuidados de personal técnico de sastres, de peluqueros, etc., que todos los días debe cuidar —como tesoro precioso— a los muñecos que provocan a la mañana siguiente la curiosidad y los comentarios de los visitantes. Esta colección ha sido durante muchos años una de las atracciones que ha tenido la ciudad de Londres. Ahora llegará a Santiago y actualmente el representante de la organización Tussaud hace las gestiones para encontrar un local adecuado, ya que cada personaje debe ser presentado dentro de un boato adecuado a su importancia, ocupando, como es de suponer, el primer lugar el Augusto Pontífice, que necesita un salón especial para la simulación del trono papal con suntuosos cortinajes y adornos que han sido copiados fielmente de los que existen en Roma. En nuestras próximas ediciones daremos otros detalles sobre las exhibiciones de la "Galería de personajes inolvidables", que es una novedad absoluta para Chile.

FABRICA DE SEDERIAS
"DIEZ DE JULIO"
10 DE JULIO 536. — TELEF. 52155

LANAS PARA OTOÑO E INVIERNO

NO COMPRE SU TELA PARA TRAJE O ABRIGO SIN ANTES CONSULTAR NUESTRO EXTENSO SURTIDO. OFRECEMOS PARA LA PRESENTE TEMPORADA GRANDES VARIEDADES EN TELAS ELABORADAS CON LAS MEJORES LANAS DEL PAIS Y QUE OFRECEMOS DIRECTAMENTE AL PUBLICO A PRECIOS BAJISIMOS.

SEDAS PARA VESTIDOS

CALIDADES TIPOS: NAILON — RAYONES — REVERSIBLES — CREP MERLEM — ROMAIN Y VARIOS OTROS TEJIDOS DE ALTA CALIDAD.

¡¡¡VISITENOS Y NO SE ARREPENTIRA!!!

DIEZ DE JULIO 536
TELEFONO 52155
(ENTRE CARMEN Y SAN ISIDRO)

LUCERNA
¡Realce sus Fiestas...
Solicite Presupuestos para matrimonios y recepciones en su casa.
SERVICIO A DOMICILIO
20 AÑOS DE PRESTIGIO GARANTIZAN LA CALIDAD DEL SERVICIO

PIELES
TRANSFORMACIONES
TAPADOS
VESTIDOS
TRAJES-SASTRE
FACILIDADES DE PAGO
CASA BERCOVICH
SAN ANTONIO 37

Boda en Buenos Aires.-

Se ha formalizado en Buenos Aires el compromiso matrimonial de la señorita Berta Quintana Benavente —hija del Embajador de Chile en Argentina, Excmo. señor Alfonso Quintana Burgos— con el señor Enrique Rodríguez Fabregat, hijo, vinculado con la Embajada del Uruguay.

La boda se celebrará el 22 de este mes.

FALLECIMIENTO.—

Ha causado profundo pesar en el vasto círculo de sus relaciones de Valparaíso y Viña del Mar el sensible fallecimiento de la señorita Lea Adriana Corres Cerda.

In Memoriam.-

A la memoria de nuestra madre Abigail Cano de Muñoz Rodríguez.—

Mamacita querida:

Hoy hace dos años que te fuiste; y nos dejaste tan solas y llenas de dolor; fué tan inesperada tu partida, que no pensábamos que te ibas. Pero el buen Dios quizás te tenía ya dispuesto tu sitio cerca de él en su Santo Reino, porque eras buena y hermosa y madre ejemplar de tus once hijos, y quiso premiarte y darte descanso a tantos afanes y preocupaciones que tuviste por nosotros en esta vida.

Hoy llegaremos todos juntos llenos de dolor hasta tu tumba, llevando en tu homenaje las más bellas flores y elevaremos nuestras plegarias más ardientes hacia el buen Dios.—Tus hijos.

LA REVOLUCION de 1891
Por Aníbal Bravo Kendrick, Oficial de Reserva del Ejército de Chile.
Presidencia de don José Manuel Balmaceda. Su caída y su muerte. Las sangrientas Batallas de Concón y La Placilla. Gobierno transitorio del General Baquedano.
En venta en las librerías.
PRECIO: $ 40.—

Gran Oportunidad
Sin intermediarios vendo casa y sitio en
COVADONGA
Referencias 61785, de 17 a 19 horas

Francisco Javier Pizarro Pizarro

Desea saber de su madre, doña Amada Rosa Pizarro Rodríguez y de sus tías Carmen Ema y Orfilia Pizarro Rodríguez.— Dirigirse Hospital de "El Salvador" Sala "San Roque", cama 3 (bajos).

Exitos de Media Noche
Carmen Mayer
Dina Duval
Raquel Michell
LAS ESTRELLAS QUE TRIUNFAN DIARIAMENTE EN EL GRAN ESPECTACULO del "PATIO"
JUNTO CON EL GRAN HUMORISTA NACIONAL
Manolo González
Patio ANDALUZ
Bailes
JAZZ · JACKIE KOHAN
TIPICA · LACASSIA CON SU VOCALISTA EL POPULAR CANARIO REYES

NOTAS DE LA MODA

EL AJUAR DE PAQUITA.-

Por HELENE CINGRIA

PARIS.— ¿Recordáis, señoras, los ajuares de antaño, aquéllos que, a comienzos del siglo, obligaban a retrasar las bodas? Enaguas con volados de encaje, calzones de nanzouk guarnecidos con valencianas, camisas encrespadas de tablados, camisolas vainilladas y ahuadadas con cintas rosadas y celestes, cubre corsés bordados en plimetis, basta de crujiente tela, en suma, todo un conjunto de ropa interior calada, plegada, fruncida, marcada con iniciales entrelazadas, una verdadera ola de espuma que rompía a los pies de la joven novia impaciente. Pero ¡hay! las madres eran inexorables y Paquita tenía que refrenar todo su ardor intempestivo hasta que docenas de sábanas, fundas, toallas, camisas y enaguas estuvieran alineadas en impecables filas en los roperos aromados con liro o lavanda.

Es inútil hacer la amarga comprobación que hoy se impone. Bien sabemos que hasta las más elegantes de nosotras sólo logran, en materia de ajuares modestas riquezas que harían avergonzarse a nuestras abuelas. Pero, debemos decir en nuestro descargo que si nuestra ropa blanca no tiene la importancia de antaño, no por eso es menos bonita y digna de hacer soñar a las hijas de Eva. ¿Acaso no hay en la elección de tejidos y la combinación de colores tema para regocijarse? Pensad en esos deliciosos camisones de "voile" rosado, cuyas amplias mangas, al agitarse, nos transportan a países de ensueños; en esos saltos de cama acolchados que, durante el día, parecen dormir aguardando la llegada de la noche; en esos visos ajustados sujetos a los hombros por finos breteles y en esos pantalones haciendo juego, tan bien cortados que no hacen ni una sola arruga.

¡Pero si precisamente en la ropa interior moderna, es donde se muestra mejor el arte de París! Para darse cuenta de ello, basta recorrer las grandes avenidas, los Campos de Eliseos o la calle del Faubourg Saint-Honoré; por doquier los escaparates de las buenas casas atraen vuestras miradas. Allí es un viso de raso blanco, delicadamente incrustado con encaje color crema, más allá una camisa cuyo canesú va adornado con dos sedas que forman contraste... o un traje de noche que parece trabajado por la mano maravillosa de Aracne. ¡Y cuántas otras exquisitas creaciones. ¡Ropa interior en crepé de China con fondo rosa, celeste o salmón, sobre él que una mano delicada sembró todas las florecillas primaverales; finas muselinas tejidas, en las que juega el follaje de la nueva estación; batas rodeadas de cisne o de Chantilly; trajes de noche más suntuosos que un tocador para baile, de seda reversible y, por último, para gozo de las coquetas, vuelve la enagua de taffetas que cruje bajo las faldas.

¿Quién podrá explicar con exactitud el encanto y el refinamiento de la ropa interior femenina? ¿Quién podrá explicar la poesía de esa delicadas obras maestras de tonos pastel, la minuciosidad de este trabajo manual ejecutado por las más hábiles obreras del mundo, las que cosen con puntadas diminutas los sesgos invisibles mezclando el encaje con la seda, vainillando los ruedos y utilizando los plegados a fuego con desenvoltura de grandes artistas? Batistas, linón, crepé de China, muselina de seda, tela de seda, satín, encajes, no hay tejido que no les sea familiar y del que no saquen asombrosos partidos. Además, olvidaba hablaros del corte... ¿No es quizá lo más importante? Visos en forma que rodean el busto, se ciñen a las caderas y realzan las líneas del vestido, camisones con el corpiño sabiamente trabajado, mangas ajustadas y cintura amplia. Toda nuestra actual ropa interior, para ser elegante, debe ser hecha a la medida. Confieso que prefiero entre todas, esos vestidos nocturnos, con cuellito redondo de colegialas, mangas anchas, cintura ajustada que, cuando soltéis vuestros cabellos, os dará un aspecto de niñas que aguardan a que llegue el sueño.

No llevéis en vuestros pañuelos a cuadros de color pensando en el inmaculado ajuar de Paquita; el vuestro es delicioso y estoy segura de que si las heroínas de Marcel Prévost frecuentaran nuestras tiendas, no vacilarían un segundo en cambiar sus imponentes falbalaes por nuestras estrechas combinaciones.

H. C.

Traje de noche llamado "Strasbourg" en falla-brocado roja y negra, creación de Henri "A la Pensée".

(Foto SFI).

AVISO AL COMERCIO

El Jueves 11 de Abril, a las 13 horas, se llevará a efecto un almuerzo en el Hotel Astur, de Valparaíso, que ofrecerán los amigos y admiradores de don Adolfo Ibáñez, Presidente de la Cámara Central de Comercio, como un homenaje al cumplir cincuenta años de trabajo en el Comercio y, a la vez, como una demostración de su aprecio y admiración por los constantes y firmes esfuerzos destinados a mantener y defender los derechos e intereses legítimos del Comercio y de la Industria.

El almuerzo será patrocinado por:

Cámara Central de Comercio de Chile.
Cámara de Comercio de Santiago.
Cámara de Comercio de Valparaíso.
Cámara Marítima y Portuaria de Chile.
Asociación Provincial de Industriales de Valparaíso.
Cámara Aduanera de Chile.
Cámara y Liga de Comerciantes Minoristas.

Se ruega a las personas que aún no hayan tenido oportunidad de adherirse a esta manifestación, se sirvan comunicarse por teléfono No 6161, con el señor Gustavo Calvo, antes del mediodía del Martes del presente, o por carta a Blanco 992, o Casilla 1001, Valparaíso.

Necesítase
departamento edificio moderno, para poca familia. Preferible tenga teléfono. Amoblado o sin amoblar.
Ofertas:
FONO 33177

MATERNIDAD
"LUISA KAPLAN"
ARTURO PRAT N.o 139
TELEFONO: 83128
SERVICIO MEDICO PERMANENTE

TRANSMISIONES ESPECIALES DESDE NUEVA YORK

Las sesiones del Consejo de Seguridad de la ONU, que se efectúan actualmente en Nueva York concentran en estos momentos la atención de la opinión pública mundial. Las Emisoras de los Estados Unidos han organizado un servicio especial de información en castellano, a cargo de destacados comentaristas, a fin de mantener informados a los países de la América Latina.

Algunos de los comentarios se retransmiten por las radioestaciones locales que enumeramos a continuación. La Corporación Chilena de Broadcasting, CB 114, tiene el siguiente programa:

20.05-20.15 Vicente Tovar. (Lunes a Viernes).
20.15-20.30 Programas Extraordinarios. (Martes, Miércoles Viernes, Sábados y Domingos).
20.45-21.00 Encuentro en Nueva York. (Martes).
20.00-20.15 Revista de la Semana. (Domingo).

Por su parte, la Radio Sociedad Nacional de Agricultura, CB 57 y CE 1180, de Santiago, y CB 90 de Valparaíso, ofrecerá los comentarios que citamos:

19.10-19.15 Comentaristas norteamericanos. (Todos los días).
23.15-23.30 Carlos García Palacios. (Lunes y Miércoles).
23.15-23.30 Programas Extraordinarios. (Domingos, Martes, Jueves, Viernes y Sábado).

Los siguientes programas se podrán escuchar en onda corta por las Emisoras de los Estados Unidos en las bandas de 19, 25, 31 y 49 metros:

21.05-21.15 Roberto Unanué. (Domingo a Viernes inclusive).
21.05-21.15 Comentario (Sábado)
22.00-22.30 El Mundo desde Radio City. (Lunes a Viernes inclusive).
0.15- 0.30 Alejandro Sux. (Domingos, Martes y Viernes).

Llame al
65692
y en pocos momentos tendrá en su casa su WHISKY preferido y los LICORES más famosos del mundo.
Oriente
Plaza Baquedano

EL PARRON
LE OFRECE: La mejor comida a la CHILENA, y su famosa PARRILLADA, en un ambiente distinguido y acogedor.
PROVIDENCIA 1184
TELEFONO 45964

Su primer "solo"!
Cuide los delicados pies de su bebé desde sus primeros pasos. Evite deformaciones futuras o dolorosas torceduras.
"RITZ" le ofrece la BOTA MOCASIN, anatómicamente cortada, ajustada y liviana, desde $ 90.—
Ritz
CALZA SU NIÑO
CASILLA 235 — ESTADO 236

En el Grillon.-

Manifestaciones que se efectuarán próximamente en el Hotel Grillon:

Hoy, té de despedida de soltera en honor de la señorita Laura López Campos.

—Mañana, 4 del presente, sus relaciones ofrecerán un té a las señoritas Clara y María Dobry, con motivo de su próximo viaje a Buenos Aires.

—La señorita María Cisternas será agasajada con un té por sus amigas, con motivo de su próximo matrimonio.

—La señora Camila García de Villumbrales será despedida con un té, con ocasión de su próximo viaje.

—Viernes 5 del presente, sus relaciones ofrecerán una comida en honor de don Rafael Garreyón Silva, quien se dirigirá próximamente al Canadá en misión del Gobierno.

Sábado 6 del presente, té de despedida de soltera en honor de la señorita Sara Binimelis.

CORO "CESAR FRANK".—

Este prestigiado y conocido conjunto coral de hombres, que dirige el tenor señor Oscar Jiménez Olavarría, ha reanudado sus grandes conciertos corales religiosos en las diferentes iglesias de la capital.

Para este año prepara un espléndido repertorio de cantatas, que seguramente llamarán altamente la atención en nuestros círculos sociales.

BAUTIZO.—

En la Parroquia La Merced ha sido bautizado José Ascanio hijo del señor José París y de la señora Julia Coronel de París.— Fueron padrinos el señor Ascanio Cortez T. y la señorita Germana Comás C.

MATRIMONIOS.—

Circulan las siguientes invitaciones:

"Joaquín Undurraga Correa participa a usted su matrimonio con la señorita María Isabel Aránguiz Ruiz, y le invita a la ceremonia religiosa que se efectuará en la Iglesia de los RR. PP. Franceses el sábado 12 de agril a las 12 M.

Santiago, marzo de 1946".

"Ana Risopatrón de Silva participa a usted el matrimonio de su hijo Eugenio con la señorita Alicia Ycaza Hederra, y le invita a la ceremonia religiosa que se efectuará en la capilla del Sagrario de Talca el sábado 6 de abril a las 12.15 horas.

Santiago, marzo de 1946".

HOY SESIONA EL ROTARY CLUB.—

A mediodía de hoy, en los salones de Gath y Chaves Ltda., celebrará su sesión semanal el Rotary Club de Santiago, bajo la presidencia de don Arturo Cuadros Cerda.

El "tema del día" estará a cargo del socio don Thomas Sargent y asistirán destacadas personalidades.

El Rotary Club de Santiago verá con especial complacencia la asistencia a su sesión de hoy de los rotarios extranjeros y nacionales que se encuentren de paso por la capital.

A LAS OFICINISTAS.—

Hoy a las 19 horas se iniciarán en Agustinas 1480, las conferencias que dictará a las oficinistas el Pbro. señor Vicente Ahumada.

NACIMIENTOS.—

Han nacido:

—En la Clínica Tarnier, Sergio Alberto, hijo del señor Guillermo Ramírez Bravo y de la señora Guacolda Valenzuela de Ramírez.

En Iquique, una hijita de don Augusto Aninat y de la señora Cristina Solar de Aninat.

—En la Clínica Santa María un hijo del señor Juan Eyzaguirre Escobar y de la señora Olga Villagra de Eyzaguirre.

En el Carrera.-

Todo un éxito siguen siendo las reuniones efectuadas en el nuevo Salón de té y la Boite "Millaray", los que han sido recién inaugurados por la Sociedad de Turismo y Hoteles de Chile en el primer piso del Hotel Carrera.

Se ha notado especial atracción para el público por el cocktail danzant de 19.30 a 21 horas.

El maestro Jaime Ceitel y su conjunto "The Carrera Melody Band", como igualmente el trío de cuerdas, que actúan en el Hotel Carrera, se están luciendo día a día.

RESIDENCIA.—

El Dr. Alberto Araya Lampe y señora han fijado su residencia en Carmen N.o 8, teléfono 30811.

MANIFESTACION A D. CAR. LOS SILVA FIGUEROA.—

Los miembros del directorio de la Sociedad Amigos del Arbol y de la Sociedad Anónima de Plantaciones Forestales ofrecerán a su presidente, señor Carlos Silva Figueroa, una comida que se servirá en el Club Militar de Chile, mañana a las 21 horas, con motivo de haber sido designado representante del Supremo Gobierno ante el Consejo Universitario.

Las inscripciones y adhesiones se reciben en el Club Militar de Chile.

VIAJEROS.—

Se han dirigido a Buenos Aires el doctor Eduardo Calderón Paul y señora Olga Calión de Calderón.

—El señor Miguel Mc Dermott Adelsdorfer se dirigirá a Estados Unidos el 8 de abril próximo.

—A Buenos Aires se ha dirigido don Jorge Valdés Mendeville.

—A la misma capital doña María Concha Subercaseaux y su hija y don Gustavo Breuer Moreno, su esposa doña Nelly Belvis y su hijo Gustavo.

—De Viña del Mar la señora María Luisa Edwards de Lyon y Eugenia Errázuriz de Valdés y las señoritas Sara y Marta Errázuriz Vergara.

Por vía aérea se ha dirigido a Buenos Aires la señorita Gabriela Montes de la Cerda.

—De Concepción, don Humberto Urzúa.

—Del mismo punto, la señorita María Cristina Benavente.

—De Viña del Mar los señores Alfredo y Luis Santander Pacheco.

ENFERMOS.—

Mejor continúa don Claudio Matte.

—En la Clínica Santa María ha sido operado don Eleodoro Fontecilla Sánchez.

—Mejor de salud se encuentra don Francisco Varas Dodd.

—Ligera mejoría ha experimentado el joven Fernando Wachholtz, que acompañaba al piloto señor Alberto Menichetti en el accidente de aviación en las canchas de Farellones.

—Mejor sigue en la Clínica Santa María don Claudio Matte Pérez.

ALMUERZO EN HONOR DEL SEÑOR PHILIP W. THAYER.—

El señor Escipión Munizaga S., presidente del University Club de Chile, ofreció ayer en el Club de la Unión un almuerzo de despedida al señor Philip W. Thayer, Agregado Cultural a la Embajada de los Estados Unidos, con motivo de su próxima partida.

Asistieron a esta reunión los señores: Philip W. Thayer, el General Early Duncan, Paul Guest, Carlos Griffin, Octavio Méndez, Horacio Recart, el Dr Graff, Enrique Rosselot, Claudio Andrews, Francisco Rivas, John Culver y Escipión Munizaga.

M U S I C A

LA TEMPORADA COREOGRAFICA

El tema de las conversaciones del momento, en todos los círculos artísticos y sociales, lo constituye la venida de Carmen Amaya y su magnífico Ballet Gitano Español, con el cual se iniciará el jueves de la semana entrante la Temporada de Otoño del Teatro Municipal, que este año promete adquirir un especial relieve por la selección de los espectáculos, que se presentarán.

Ya nuestros lectores están impuestos de la personalidad de la célebre bailarina gitana, que llega hasta nosotros aureolada por sus triunfos en Hollywood. Ahora queremos referirnos a algunos de los grandes artistas de la danza y la canción, tanto gitanos como españoles, que integran su conjunto. Antonia Calderón y José Jorda, forman una pareja de folkloristas que están conceptuados entre los mejores dentro de su género por la gracia y el arte con que interpretan sus números. Leo, Antonia, Antonio y Paco Amaya le forman un marco magnífico a su hermana Carmen, siendo cada uno de los cuatro, una verdadera atracción de la danza brava y pujante, y además, Paco Amaya, un notable guitarrista. El cantaor flamenco Jesús Corosanz, es uno de los mejores en la actualidad y junto a éste figuran la Niña de Machena, Sol Montoya, Paco Millet, Angel Monzon. María Alfonsín y las interesantes bailarinas María Elena Vásquez y Lucy Galván, secundadas por veinte artistas más que le dan verdadero brillo a su espectáculo, del cual ha dicho William Mac Dowel, de Filadelfia: "Si maravilla a la vista como una cascada de color electriza e incita al aplauso con verdadero entusiasmo".

GRACE LINE

Servicio Regular entre

CHILE Y LOS ESTADOS UNIDOS

y puertos intermedios.

Pedir pormenores a los concesionarios:

GRACE Y CIA. (CHILE) S. A.

Santiago: Huérfanos 1189 Teléfono 63142

Valparaíso: Plaza Sotomayor 50 Teléfono 7923

LA PRODUCCION DE PETROLEO DEL IRAN

LONDRES, 2.— (U.P.). Por una declaración de la Anglo-Iranian Oil Company se reveló que los pozos de la compañía en el sudoeste de Irán rindieron 16.893.000 toneladas de petróleo en 1945. La producción en diciembre alcanzó a un total de 1 millón 662.000 toneladas. Los pozos iranios son los mayores productores en el Medio Oriente y la principal fuente de combustible para la escuadra británica. El Gobierno británico tiene una fuerte participación en la Anglo-Iranian Oil Company.

Ribbentrop admitió haber colaborado con los nazis en el problema Judío

SEVERA AMONESTACION DEL TRIBUNAL AL EX MINISTRO DE RELACIONES EXTERIORES ALEMAN, POR PRORRUMPIR A GRITOS AL CAER EN CONTRADICCIONES

NURENBERG, 2.— (U. P.).— El ex Ministro de Relaciones Exteriores nazi Joachim von Ribbentrop, recibió hoy una censura del Tribunal de Crímenes de Guerra, por gritar enfurecido cuando fué obligado a incurrir en nuevas contradicciones de sus declaraciones anteriores, por el fiscal francés Egar Fauré.

Ribbentrop tenía una expresión de evidente desagrado ante la perspectiva de otros tres días en el estrado, cuando comenzó a declarar en el segundo día de contrainterrogatorios.

Después de rechazar como "absolutamente falsa" la declaración jurada del ex comandante de la policía danesa de que Ribbentrop asumió la completa responsabilidad en cuanto a los judíos de Dinamarca", admitió momentos más tarde que efectuó sondeos ante varios Gobiernos con un plan para enforzar la emigración de los judíos al norte de Africa o al Asia.

Ribbentrop negó haber ordenado a Otto Abetz encargarse de la cuestión judía en Francia, diciendo que "ese asunto fué atendido por otros departamentos. Pero casi en la misma frase, admitió que "ciertamente, en algunas formas, colaboramos acerca de la cuestión de los judíos en Francia. La tarea del Ministerio de Relaciones Exteriores fué actuar como intermediario en este asunto".

Ribbentrop golpeó furiosamente la barandilla del estrado de los testigos, mientras gritaba: "Ni una sola obra de arte fué retirada del Louvre por Abetz. Habría sido algo contrario a mis órdenes y a los deseos del Fuehrer". Agregó que el Gobierno francés le dió un cuadro de Bouché, procedente del Louvre, el día de su cumpleaños, pero que lo devolvió a París.

Fauré preguntó si Ribbentrop no protestó ante los italianos porque protegían en Italia a los judíos fugitivos de los alemanes. Ribbentrop dijo que recordaba haber conversado una vez "con Mussolini o con Ciano, acerca del sabotaje y de la necesidad de permanecer alertas, y el problema judío puede haber sido mencionado en esa ocasión".

Bajo el insistente interrogatorio de Fauré, Ribbentrop admitió finalmente que hubo una conferencia en febrero de 1943 en la que, obedeciendo órdenes de Hitler, trató de enseñar a Mussolini, Alfieri y Bastianini, la necesidad de deportar a los judíos, añadiendo que "los militares italianos, así como algunos elementos militares alemanes, no podían apreciar plenamente la amenaza judía".

El ex Ministro alemán, dijo que cuando censuró a Mussolini por la relajación de las medidas antijudías en las zonas italianas de ocupación en Francia, El Duce gritó: "Los franceses le dijeron eso. Es falso, y es una vieja treta francesa para separar a los aliados del Eje".

Agregó que la idea de establecer una Isla del Diablo para los judíos en Madagascar, fué de Hitler y no suya, aunque se daba cuenta de la necesidad de deportar a todos los judíos hacia el este.

Ribbentrop añadió: "Es bien sabido en toda Europa que fueron los judíos los que ayudaron a los servicios secretos de Estados Unidos y Gran Bretaña".

Confirmó la declaración de Hitler de que los judíos deberían ser "exterminados como los bacilos de la tuberculosis", pero añadió: "Estas palabras del Fuehrer me causaron gran dolor. Fué la primera vez que no logré comprender en absoluto al Fuehrer. Pero ciertamente esa opinión no era mi convicción personal. Nunca he sido antisemita. Sólo he sido leal al Fuehrer."

El fiscal asistente, coronel John Harlan Amen, interpuso: "Sabe usted lo que quiere decir un yes man?" Ribbentrop contestó: "Sí. Un yes man es uno que obedece órdenes y es obediente y leal".

Amen dijo entonces: "En realidad ¿fué usted un yes man de Hitler?" contestando Ribbentrop: "Siempre fui leal a Hitler y cumplí sus órdenes. Tuve serias disputas con él y traté de renunciar varias veces, pero cuando Hitler ordenaba, yo siempre llevaba a cabo sus instrucciones".

Ribbentrop manifestó que sentía haber dado a Hitler su promesa de obedecerle fielmente y sin discusiones, porque de otro modo pudo haber estado en situación de protestar más enérgicamente ante su política en momentos críticos de la historia".

SIEMPRE LEAL A HITLER

Admitió haber dicho durante el interrogatorio, que se proponía permanecer fiel a Hitler, aún después de su muerte, añadiendo que "no quiero aparecer ante el pueblo alemán como desleal al Fuehrer". Dijo que una vez que el Fuehrer llegaba a una decisión, yo cumplía fielmente sus órdenes".

El fiscal soviético Rudenko, siguió después con el contrainterrogatorio, preguntando a Ribbentrop si consideraba "anschluss, las invasiones de Checoeslovaquia, Polonia, Dinamarca, Noruega, Bélgica, Holanda, Luxemburgo, Grecia, Yugoeslavia, y finalmente, los actos de agresión contra Rusia. Ribbentrop replicó que no a cada pregunta, explicando que en cada caso la agresión fué planeada por la parte contraria en contra de Alemania.

Cada vez que el Gobierno de Hitler trató de justificar las agresiones, las instrucciones llevaban la firma de usted", dijo Rudenko. Ribbentrop explicó: "El Fuehrer las ordenaba, y los Ministros respectivos refrendaban la firma".

Desmintió haber tenido conocimiento de los planes para atacar a la Unión Soviética en agosto de 1940, y explicó la referencia de Rudenko a su conversación con Keitel en Fuschl, diciendo: "Keitel me dijo que el Fuehrer tenía ciertas dudas acerca de Rusia, y consideraba posible una conflagración", pero insistió en que creía que el asunto podía haberse solucionado por las vías diplomáticas.

Rudenko le pregunto: "¿Cómo puede usted explicar el cuadro de los sangrientos crímenes del régimen de Hitler que le han conducido al banquillo de los acusados, diciendo que usted todavía cree que el régimen tenía razón, y que la pandilla criminal dirigente era un "grupo de idealistas?" El juez presidente, Sir Geoffrey Lawrence, objetó la pregunta como improcedente, poniendo término Rudenko a su contrainterrogatorio.

SE REANUDA LA SESION

Ribbentrop volvió al sitial de los testigos a las 15.20 horas, habiéndose tomado tiempo el tribunal para estudiar los argumentos de la acusación y la defensa acerca de la conveniencia de admitir más de trescientos documentos que el abogado Horn desea presentar en apoyo de Ribbentrop, y anunció que dará a conocer su decisión el miércoles.

La mayor parte de los documentos comprenden extractos del Libro Blanco alemán, cuya veracidad ha sido puesta en duda por la acusación, afirmando que son inadmisibles, debido a que son de origen enemigo.

La defensa señaló que el caso de la acusación está primordialmente basado en documentos parecidos de origen enemigo, y pidió el derecho de utilizar otros semejantes.

Los franceses, especialmente objetaron la presentación de los extractos del Libro Blanco, que se supone fueron capturados al alto comando francés y se refieren a planes para la invasión de Bélgica y los Balcanes. También objetaron la presentación de supuestos documentos polacos, los que afirmarían que Gran Bretaña y Francia proyectaban atacar a Alemania, cualquiera que fuera el resultado de la crisis polaca.

Horn dijo que si estos documentos eran rechazados, pediría que se llamen como testigos para que declaren en forma semejante al contenido de ellos, a los generales alemanes Blaskowitz y Leeb.

R. F. A. ametralló las posiciones de tropas indonesias

BATAVIA, 2.— (U.P.). — Cazas de la RAF ametrallaron las posiciones de los nacionalistas indonesios en dos sectores después de un estallido de violencias.

Un convoy con suministros procedente de Batavia y en viaje a Bandung, fué blanco de los francotiradores al oeste de Tjiandjur. Los aviones de la RAF ametrallaron esta zona.

En el frente de Surabaya, donde se han reanudado las actividades de los extremistas, los aviones de la RAF atacaron una posición de artillería antiaérea.

Optimismo sobre la salud del Cardenal chileno J. M. Caro

ROMA, 2. (U. P.).—El Profesor Eugenio Bernabé, Director de la Clínica Salus, se manifestó muy optimista con respecto a la salud del Cardenal Arzobispo de Santiago de Chile, Monseñor José María Caro Rodríguez.

Expresó el profesor Bernabé que esperaba que Su Eminencia abandonará el lecho dentro de los próximos cinco días

CRECIENTES PERSPECTIVAS DE NORMALIDAD EN EL L. ORIENTE

ESPECIAL PARA "LA NACION", POR L. F. KEEMLE

NUEVA YORK, 2.— (Especial).— Como un claro en el cielo nublado, varios sucesos del Lejano Oriente iluminaron el cuadro internacional. Estos sucesos vienen en el momento que el Consejo de Seguridad de la ONU está ocupado del explosivo problema iranio, en medio de temores que las grandes potencias puedan distanciarse sin remedio.

Aun en Nueva York prevaleció el sentir más optimista desde que Rusia pagó su cuota completa como miembro de la ONU. La oportunidad del paso ha sido interpretada como indicación que Rusia, como otros países, está preocupada de mantener en funciones la organización mundial. Mas brillante perspectiva en el Lejano Oriente fué producida por los siguientes acontecimientos:

1) Francia llegó a arreglo en la Indochina rebelde, otorgando Gobierno autónomo a los anamitas;

2) Se pronostica en Batavia un arreglo, según línea análogas entre los holandeses y los indonesios;

3) Se anunció la retirada del grueso de las fuerzas norteamericanas de China a contar desde el 1.o de mayo. Al mismo tiempo, Chiang Kai Shek proclamó la necesidad de una estrecha cooperación entre China y Rusia e indicó satisfacción con el progreso del retiro soviético de la Manchuria;

4) La misión ministerial británica a la India, celebró conferencias preliminares con los líderes nativos sobre la demanda de independencia de la India, en medio de señales en Londres que los Ministros están dispuestos a ir al extremo por satisfacer las aspiraciones indias.

El acuerdo de Indochina parece haber puesto en movimiento otras medidas análogas. Los franceses concedieron a los anamitas su independencia como socios en el sistema imperial francés, análoga a la del Canadá, Australia y otras unidades autónomas del Imperio británico. Holanda al parecer se propone hacer un arreglo paralelo en Indonesia; el gobernador interino de las Indias Orientales, doctor Hubertur van Mook, ha enviado su representante personal a Indochina para informar sobre la solución francesa.

Van Mook indicó que el modelo establecido por Francia en Indochina sería transplantado a Indonesia; él parecía ser partidario de una República Indonesia que incluyese a todas las islas de las Indias Orientales Holandesas, dentro del marco de la Comunidad Holandesa, y no de una república javanesa separada.

Después de enviar su representante a Indochina, Van Mook vió modo de salir para Holanda con una delegación de funcionarios y sultanes locales indonesios y Sir Archibald Clar Kerr, embajador especial británico para cementar el arreglo.

Todos los anteriores sucesos se relacionan con el modelo universal de arreglos postguerra en las minorías y naciones pequeñas y parecen alentadores. Los arreglos de Indonesia e Indochina probablemente influirán en las negociaciones de la India y también las del Medio Oriente, donde los Estados Arabes, Turquía y Palestina están intranquilos. Es probable que se reflejen en las actuales negociaciones entre Gran Bretaña y Egipto sobre la relación de este último país con el Imperio Británico y la presencia de tropas británicas en Egipto.

La reducción de las fuerzas norteamericanas en China, debiera acallar alguna reciente crítica soviética de la política norteamericana allí, como un toque más que Washington acaba de anunciar, las bases norteamericanas de tiempo de guerra en Cuba, serán entregadas antes de la fecha exigida. La posición norteamericana en Cuba también ha estado sometida a la crítica soviética en el curso del tiroteo defensivo soviético contra las demás potencias por mantener tropas en ciertas zonas, a la vez que exigen a Rusia salir de las zonas que le interesan.

REFORMA MEDICA PARA INGLATERRA PIDE G. B. SHAW

LONDRES, 2.— (U.P.). — George Bernard Shaw escribió hoy al "Times" para proponer el sistema sueco de pagar al médico un honorario fijo por mantener bien a la familia durante todo el año.

Shaw dijo que "la monstruosidad del actual sistema de la práctica privada de la medicina, es que él concede a los doctores un interés creado en las enfermedades, que es lo que ellos defienden desesperadamente".

BEVIN IRA PERSONALMENTE A NEGOCIAR CON EL E

ESTUDIARIA TAMBIEN EN EL TERRENO LA BRITANICA EN TODO EL MEDIO OR

LONDRES, 2.— (U. P.).— (Por Homer Jewell). Secretario de Relaciones Exteriores, señor Ernest Bevin, anunció hoy en la Cámara de los Comunes que irá a negociar un tratado anglo-egipcio, y en los círculos informados se cree que probablemente aprovechará la oportunidad para revisar en el terreno mismo la posición británica en todo el Medio Oriente.

Además de las negociaciones anglo-egipcias, se espera que Bevin sostendrá conferencias en el Medio Oriente con los dirigentes británicos, árabes y judíos sobre la Palestina, la proyectada unión militar, financiera y de política externa del Irak y la Transjordania, y los informes sobre los levantamientos de los kurdos en la provincia iranía que deslinda con los yacimientos petrolíferos británicos de Mosul y Kirkuk, en el Iraq oriental.

Todavía no hay certeza sobre la fecha de la partida de Bevin para El Cairo. Es seguro, sin embargo, que no partirá mientras continúe la crisis iranía en el Consejo de Seguridad de la ONU y se estima improbable que lo haga dentro de las próximas semanas, si las cinco grandes potencias ponen en ejecución sus planes primitivos de inaugurar la Conferencia de la Paz, en París, el 1.o de mayo.

Las negociaciones preliminares anglo-egipcias para la revisión del tratado de 1936 ya han comenzado en El Cairo. Sir Ronald Campbell, nuevo Embajador británico, ha conversado con el Rey Farouk, como asimismo con el Primer Ministro y el Ministro de Relaciones.

LAS DEMANDAS

Egipto no ha enviado a Gran Bretaña proposiciones específicas respecto de la revisión del tratado de veinte años firmado en 1936, pero declaraciones hechas por miembros de su Gobierno, han dejado en claro que ellas se basarán en estas tres demandas:

Primera.— Retiro de las tropas británicas del Egipto. Los funcionarios egipcios han diferido en cuanto a si los británicos deberían evacuar todo el Egipto inmediatamente o solamente El Cairo, Alejandría y otras zonas densamente pobladas, al principio, y luego gradualmente retirarse del resto del país.

Segunda.— Unión del Sudán con Egipto. El Sudán está ahora bajo el dominio anglo-egipcio, o algún otro estatuto sea con un gobierno ambas potencias. En práctica los británicos ejercido la mayor parte.

Tercera.— Revisión de las cláusulas del tratado.

El tratado de 1936 no oficialmente a militar británica como tal pero permitía mantener tropas en ciertas zonas para salvaguardar de Suez, "línea de imperio Británico".

Egipto ha permitido británicas mucho más a su territorio durante para proteger el Canal se de partida para del Africa del Norte. mino de la guerra las autoridades egipcias tenido que ya en alguna de tropas británicas país.

Los egipcios disminuyeron cito creció enormemente bilidad y armas modernas rra y ahora es pequeño paz de mantener la terna y proteger las vitales oleoductos.

Gran Bretaña sostiene mente que la reducción do de 1936 era aceptable que sólo fuese parcial numerosas referencias en él, de la Sociedad ciones a la superior ONU. Sin embargo, dadosamente de alguna de sí acepta evacuación parcial tal de sus fuerzas no ha expresado sobre la proyectada Egipto con el Sudán.

En los círculos bien dos, sin embargo, Gran Bretaña daría la oportunidad le por medio de para determinar si nir: la incorporación al Egipto, su independencia pase a ser colonia bajo el dominio anglo-egipcio, o algún otro estatuto.

POLICIA ALEMAN JURO HABER VISTO A BORMAN EN M

EL EX LIDER ALEMAN TRATARIA DE HUIR

NURENBERG, 2.— (U. P.).— (Por Ann Stringer, United Press tuvo hoy una declaración jurada de un oficial de policía alemán, en el sentido de que Martin Bormann, lugarteniente de Hitler, fué visto vivo el octubre pasado, en circunstancias que parecía indicar su propósito para fugarse a España.

J. A. Friedl, ex oficial de policía alemán, de 55 años, juró haber visto a Bormann junto con varias otras personas, en el interior de un automóvil estacionado frente al consulado español en Munich, en la Thiersch Strasse.

Dijo Friedl:

"Pasaba por la calle Thiersch, frente al Consulado español, cuando vi un automóvil grande cubierto de barro. Cerca de él vi a un hombre que llevaba una caja debajo del brazo, una caja que reconocí al momento, porque las conocía: los Guardias de Asalto y los policías las usaban. Contenían ametralladoras.

"En el automóvil se hallaba sentado el chofer y, en el asiento posterior, estaba Bormann. Lo reconocí por su cara y su figura. El automóvil acababa de detenerse y un hombre joven saltó de él para desaparecer en el Consulado.

"Me quedé allí, observando, hasta que el mencionado joven salió otra vez saltó al automóvil y partió velozmente".

Friedl, quien perteneció al partido Nazi desde 1937 a 1943, era sargento de policía en Munich y vió frecuentemente a Bormann, según explica en su declaración.

Agregó que, cuando se alejó el automóvil, otro alemán que también parecía haber estado observando se le acercó para preguntarle si conocía a los ocupantes, agregando que estaba seguro de que uno de ellos era "el gran Bormann".

Friedl dijo que había participado en tres traslados de internados norteamericanos a Lisboa y que, durante su segundo viaje, en mayo de 1942, el tren se detuvo en Hendaya, donde escuchó una conversación entre dos miembros del Estado Mayor de Bormann: un "laendesgruppenleiter" de Portugal y un tesorero del Partido llamado Burkardt, que entregó al anterior un paquete con dinero. Friedl agregó que, durante la conversación, los dos hombres hablaron de establecer una quinta columna en lugares designados en clave con los nombres de "Heiliger Geist" (Espíritu Santo) y "Huehner" (Pollos).

Friedl dijo que, por esta razón, cree que Bormann ha obtenido permiso para entrar a España y se encuentra actualmente oculto en el pueblo de Espíritu Santo, en la frontera portuguesa, al suroeste de Salamanca, en una gran hacienda llamada "Los Pollos", en las Baleares.

LOS BRITANICOS DESMIENTEN AL MARISCAL TITO

LONDRES, 2. — (U.P.). — Un representante del Ministerio de Relaciones Exteriores desmintió las acusaciones del premier yugoeslavo Tito contra aviones militares británicos por violar de... te el territorio... Confirmó haber... protesta de Tito... semanas, y dijo... dad los aviones... pueden desviarse... debido al mal... describir esto como... vocación es un... mentable".

¿Dónde está... restos de...

LONDRES, 2.— ... formación dada hoy... tín Bormann había... mente identificado... vida en octubre... yor volumen a la... Europa equivale... te: "¿Dónde está... Hitler?"

Se han difundido... ticias de que Bormann... En el otoño pasado... por lo menos una... noticia a Bormann... ter, dijo que lo... de la zona de Berlín...

Se conjeturó entonces... hombre era realmente... estaba buscando... quien tenía entonces...

En la época de la... lín, hubo versiones... un par de días antes... te de Hitler, se... parado en un puente... puente que fué alcanzado... granada rusa, y... desapareció. Se creyó... ces estaba tratando...

Al ser capturado... pasado Wilhelm Weiss... rante muchos años... del periódico nazi... Beobachter", dijo que... los últimos días... más fuerte de Alemania... de Hitler.

En los asuntos de... mann sucedió a Hess... la huída de éste a...

15 horas de... continua cel... Cámara de C...

LONDRES, 2 (UP)... miembros del Parlamento... ron cansados de la C... Comunes, a las 5.30... después de sesionar...

Los legisladores... taña, incluyendo 10... baban de terminar... cord para el actual... se reunieron a las... lunes y por insis... bierno, discutieron... disputas industriales... gremiales por el... misión.

Los miembros de... conservadora trata... valos durante toda... hacer suspender la... paron al Gobierno... a los miembros de... noche"; pero los... tas no cedieron.

Entre viajes a la... para comerse unos... pato con huevo y... mar café o té, los... horistas mantuvieron... la sesión y alrededor... m. predominaba el... un ambiente de... miembro conservador... nard Ropner, se... veces y señaló nom... pero sólo logró sus... de risa del lado de... del Gobierno. Finalmente... tado, se oyó a Ropner... tre el bullicio: "Las... perimentado varias... toda la noche sabe... las 2 y las 3 a. m... un especie de período...

DECRECE EL MAREMOTO EN EL PACIFICO

MAÑANA SE REUNE NUEVAMENTE EL CONSEJO DE SEGURIDAD DE LA ONU

NI MOSCU NI TEHERAN HAN RESPONDIDO AUN A LA NOTA DE LA ORGANIZACION INTERNACIONAL

¿REPRESALIAS RUSAS?

NUEVA YORK, 2.— (UP). — (Por R. H. Shackford). Con la llegada a esta ciudad del Secretario de Estado Byrnes se ha intensificado la ansiosa espera de los delegados al Consejo de Seguridad al aproximarse el plazo final para que Rusia e Irán contesten a las preguntas que les formuló dicho organismo.

Byrnes, que llegó de Wáshington, donde conversó con Truman sobre la crisis ruso-iranía, celebró varias conferencias esta noche con los miembros de la delegación de Estados Unidos y mañana las continuará antes de que se reúna el Consejo de Seguridad.

El Embajador del Irán, Hussein Alá dijo que confiaba en que la respuesta de su país llegará a Nueva York a tiempo para la reunión del Consejo de Seguridad. Por su parte, el Secretario General de la ONU, Lie, ha tomado las medidas para recibir a cualquiera hora de la noche a respuesta de Teherán o Moscú o de ambas capitales.

CINCO POSIBILIDADES

En cuanto a las respuestas, en opinión de los círculos allegados al Consejo de Seguridad existen cinco posibilidades, a saber:

1.o—Que se reciban contestaciones satisfactorias de Teherán y Moscú, lo que permitirá a Gromyko volver a ocupar su puesto en el Consejo de Seguridad.

2.o—Que Rusia no conteste, pero que Irán lo haga, indicando que las tropas soviéticas están retirándose sin presión del Gobierno iranio. Esto resolvería también la crisis.

3.o—Que Rusia conteste rechazando el pedido del Consejo de Seguridad, lo que obligará a éste a continuación el debate sobre asunto iranio.

4.o—Que Irán despierte sospechas sobre presión rusa, lo que probablemente obligaría al Consejo a seguir adelante con el asunto iranio, y

5.o—Que no se reciba a tiempo la respuesta de ninguno de los dos países.

Hay gran interés en las posibles conversaciones entre Byrnes y Gromyko. Este, como otras veces, se ha mostrado muy reservado y hoy no quiso decir si su Gobierno contestará o nó al Consejo de Seguridad.

Algunos delegados dudan de que la Unión Soviética conteste antes del 10 de abril, que es el plazo solicitado por los rusos y que el Consejo de Seguridad rechazó.

A su llegada al Consulado Soviético Gromyko dijo a los re-

(PASA A LA PAGINA 8)

El jefe de la delegación irania ante la ONU, señor Hussein Alá, lápiz y documentos en mano, cambiando impresiones con otros delegados momentos antes de iniciarse una de las recientes sesiones del Consejo de Seguridad.

FIRME PRESION SOVIETICA SOBRE EL GOBIERNO IRANIO

MOSCU TRATA DE OBTENER QUE LA RESPUESTA DE TEHERAN A LA ONU COINCIDA CON LOS PUNTOS DE VISTA RUSOS

GRAN BATALLA DIPLOMATICA

TEHERAN, 2.— (U. P.).— (Por Sam Souki).— Se ha sabido en fuente extraoficial que Rusia está tratando de convencer al Gobierno iranio para que conteste a la solicitud de informaciones sobre las relaciones ruso-irania formulada por el Consejo de Seguridad en forma que refleje una identidad de puntos de vista entre los Gobiernos de Moscú y Teherán.

El primer indicio de que Rusia intenta responder a la mencionada solicitud del Consejo se tuvo en esta información de que los Soviets tratan de conseguir que la respuesta irania coincida con la propia.

Mientras tanto, observaciones aéreas sobre Azerbaijan muestran que las fuerzas soviéticas de tanques y artillería que anteriormente se hallaban en Kazvin, a 140 kilómetros al noroeste de Teherán, se están desplazando hacia el norte, en dirección al puerto caspio de Pahlevi. Se han visto columnas de artillería moviéndose hacia el norte entre Kasvin y Resht. En Kazvin misma parece quedar poco material ruso. Un tren en la estación de Kasvin al parecer se disponía a partir en dirección al norte.

Las Embajadas de Gran Bretaña y Estados Unidos han enviado detallados informes a Londres y Washington cerca de los movimientos soviéticos, incluyendo un informe sobre la situación en Tabriz, conforme fuera observada personalmente por el Adicto Militar norteamericano, capitán Alexis Gagarin.

ENCARNIZADA BATALLA DIPLOMATICA

El Gabinete iranio está trabajando intensamente en la redacción de su respuesta al Consejo de Seguridad, mientras los diplomáticos británicos y norteamericanos mantienen contacto permanente con diversos funcionarios iranios en una de las más encarnizadas batallas diplomáticas del siglo.

Los rusos tratan de conseguir que la respuesta irania armonice con la de ellos. El Premier Ghavam indudablemente desea no comprometer las relaciones soviético-iranias, deseoso como está de mantener estrechas y amistosas relaciones con su poderoso vecino, pero al mismo tiempo está deseoso de mantener las buenas relaciones de su país con Gran Bretaña y los Estados Unidos.

En algunas esferas iranias se cree que Ghavam habría incluso expresado su conformidad con el deseo ruso de reconocer y aceptar la autonomía de Azerbaijan dentro del Estado iranio, permitiendo a los demócratas azerbaijanos administrar esa provincia sin interferencias del Gobierno central. Sin embargo, los mismos círculos indican que Ghavam no ha cedido a la presión rusa en ningún punto capital, gracias principalmente al apoyo que recibe de Gran Bretaña y Estados Unidos.

Otras esferas, en cambio, están convencidas de que los rusos han conseguido un "entendimiento" con Ghavam antes de anunciar su intención de abandonar el Azerbaijan.

En fuentes competentes tranias se cree que ha sido la firme actitud del Consejo de Seguridad o un entendimiento ruso-iranio —o posiblemente una combinación de ambas cosas— lo que ha decidido a los rusos a anunciar su decisión de retirarse de Tabriz. Sea cual fuere la razón que han tenido para ello, el hecho es que han dejado tras sí a unos "demócratas" bastante preocupados en Azerbaijan.

Fué ejecutado

MANILA, 2.— (UP) — Se comunica oficialmente que el Teniente General Masaharu Homma fué fusilado a las 0.37, hora de Manila. También fué fusilado el Teniente General Hikotaro Tajika.

Homma se mostró "tranquilo y estoico, y declinó hacer declaraciones finales. Los prisioneros fueron acompañados al lugar de la ejecución por un sacerdote de la fe japonesa y un intérprete.

Tajika fué ahorcado a la 1.20 A. M., se mostró tranquilo. Fué condenado por la muerte de tres aviadores navales norteamericanos en la isla de Bataan, al norte de Luzón.

PERSECUCION RELIGIOSA EN YUGOESLAVIA DENUNCIA EL VATICANO

CIUDAD DEL VATICANO, 2.— (U.P.).— La Radio del Vaticano atacó anoche a Yugoeslavia, denunciando persecuciones contra los sacerdotes católicos.

Compañía Chilena de Electricidad ganó un concurso

NUEVA YORK, 2.— (U. P.).— El Consejo Interamericano de Seguridad anunció que ha concedido una placa y un certificado a la Compañía Chilena de Electricidad, por haber vencido en el concurso de seguridad industrial del Consejo, dentro de la división de compañías de energía eléctrica en 1945, teniendo el promedio de frecuencia aceptada más bajo de las 21 compañías de electricidad que entraban en la competencia, representando a diecinueve países latinoamericanos.

Gigantescas olas azotaron ayer Alaska y devastaron várias zonas de las Hawai

CENTENARES DE VICTIMAS Y GRANDES PERDIDAS MATERIALES

SAN FRANCISCO (California), 2.— (U. P.).— Gigantescas olas azotaron hoy la costa de Alaska, especialmente la base naval de Dutch Harbour, al cumplirse el segundo día del terrible maremoto que devastó varias zonas de Hawai, donde, según se dice, 300 personas han muerto o desaparecido.

En las primeras horas de hoy temblores de tierra sacudieron la cadena de las islas Aleusianas. Las autoridades navales informaron que el sismo fué poco intenso, de dos minutos de duración.

Cuatro horas más tarde, alrededor de las 4.30 A. M., hora de Duth Harbor, las autoridades navales dijeron que marejadas habían azotado dicha base, donde sólo arrancó un cable de acero de un ferroyboat, sin causar daños o víctimas.

Gigantescas olas, intensificadas por los terremotos submarinos, castigaron ayer las costas de Norte y Sud América, las islas Hawai y otras islas del Pacífico.

Se sabe con certeza que hay por lo menos 140 muertos, y se cree que los daños alcancen a varios millones de dólares. Un piloto de un avión naval que volaba sobre el Mar de Behring, informó por radio haber avistado una gigantesca marejada que avanzaba a 56 kilómetros por hora cerca de la base aérea de Naknek, en Alaska. Añadió que tal marejada se dirigía hacia el lado norte de Alaska, donde amenaza a varias localidades.

Las informaciones sobre los primeros golpes de maremoto se recibieron cuando los primeros embates del mar disminuían en intensidad. Empero, se ha continuado dando avisos en Kodiak y en las islas Hawai para que los habitantes estén alertas.

Las últimas noticias recibidas de Alaska dicen que no se han avistado hoy nuevas olas al sur de la Península de Alaska. Añaden que los temblores de tierra parecen menos intensos y

(PASA A LA PAGINA 8)

VIOLENTAS SALIDAS DE MAR A LO LARGO DE COSTA PERUANA

BALNEARIO LA PUNTA Y ANCON, LOS PRINCIPALMENTE AFECTADOS

LIMA, 2.— (U. P.).— Coincidiendo con la salida de n ocurrida en Chile, se produjo a las 3.30 de la madrugada hoy una braveza que todavía dura y una salida de mar los balnearios La Punta y Ancón, al sur y al norte del pue del Callao respectivamente.

El mar al salirse en La Punta, situada 8 millas al oeste de Lima, ocasionó una muerte y resultaron numerosas viviendas dañadas. Entre las casas de la orilla sur de La Punta vivía el pintor Enrique Moreau Sardi, quien fué el primer en ser sepultados, por las paredes, que le cayeron encima y pereció después ahogado por las olas.

El agua penetró por varias calles, despertando a los moradores, que comenzaron a huir despavoridos hacia Lima. Esta mañana fué necesario abrir las alcantarillas de desagüe para que el agua se retirara a las calles del interior de las casas.

Por la violencia con que ingresaron las aguas, bien pronto se vieron flotando muebles, enseres, lo mismo que ropas arrastradas hacia el mar.

Las casas que se hallaban en construcción sufrieron daños en los cimientos, por efecto de la inundación; en otras fincas los propietarios de automóviles tuvieron que usar lampas y otras herramientas para extraer sus autos de los garages.

El cadáver de una víctima fué hallado en la laguna que se formó cerca del antiguo hotel Internacional, situado a la orilla de la playa. Este hotel es el que más ha sufrido con el fenómeno marítimo en La Punta.

En el balneario de Ancón, tuado 30 kilómetros al norte Lima, el mar inundó el pa de la playa, pasando las por encima del elevado ma cón. También ingresaron olas al terreno de la base ae naval e inundaron los jardi de la población hasta llegar las casas de Ancón.

En la vecina playa llama Playa Hermosa, donde se ce bra la Convención de Muni pales Apristas de toda la Re blica, el mar llegó hasta faldas de los cerros, obligar a todo el mundo a las 3.30 la madrugada a levantarse huir hacia la cima de los cer de arena vecinos, mientras olas enfurecidas se llevab carpas, ropas, camas, catres campaña de los miembros de concentración.

En el Callao no sufrieron fic las embarcaciones.

El Embajador Mo felicitó al Pdte. S Juan Antonio Rí

WASHINGTON, 2.— (UP) — Embajador chileno, señor Mar Mora Miranda, envió una fel tación cablegráfica al Preside Ríos, en el cuarto aniversario la asunción del mando presid cial.

Escuche todos los Lunes — Miércoles y Viernes a Miss "VESTEX" - DIANA ROSS, a las 9.15 P. M por C. B. 106, Radio Soc. Nacional de Minería.

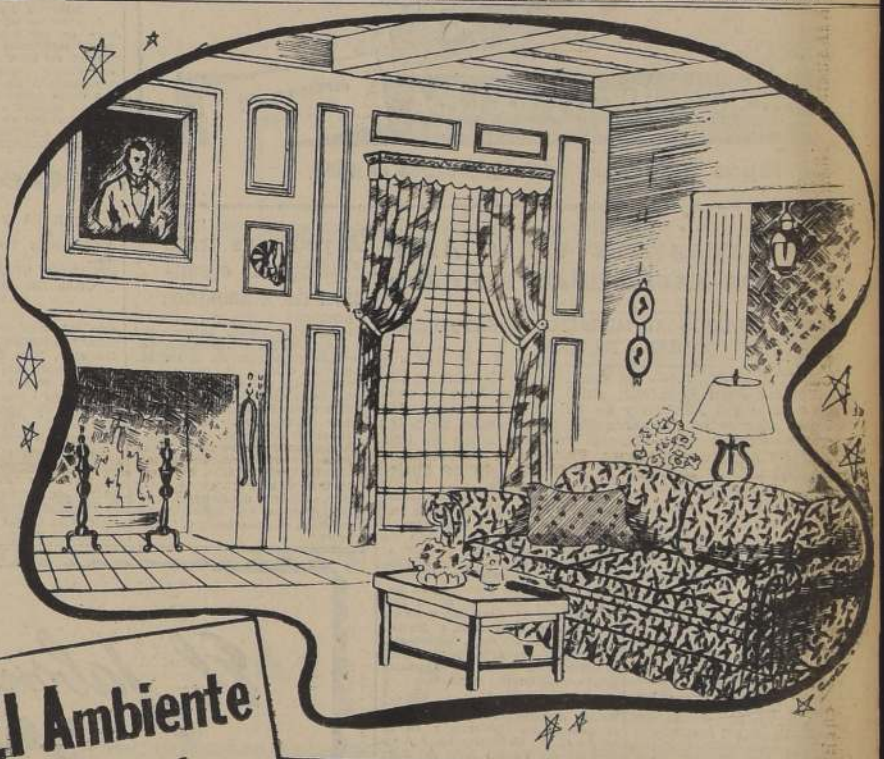

El Ambiente Ideal

PRIMERA GRAN EXPOSICION Y VENTA DE TAPICERIA

En su nuevo y magnífico salón del primer piso

PRECIOS TAN REBAJADOS que invitan a pensar en el embellecimiento del hogar

TAPIZ americano, tipo gobelino, especial para tapizado de muebles, variedad de colores, ancho 140 centímetros . . . $ 215.-

TAPIZ "pentoule", en tono sobre tono, especial para cortinas divisorias y tapizado de muebles, ancho 130 centímetros ... ... $ 68.-

TAPIZ de seda realzado, en todos los colores, para cortinajes y cubrecamas, ancho 130 centímetros ... ... $ 108.-

CRETONAS americanas, con gran variedad de dibujos y colores, desde . . . . . $ 33.50

ALFOMBRAS de tripe cortado, estilos orientales en todos los colores y medidas: 2 x 3, $ 2.790; 160 x 230, $ 1.690; 130 x 200, $ 1.280; 120 x 180, $ 790; 60 x 120, $ 330 y 50 x 100 ... ... $ 225.-

MARQUISETTE suizo, garantido, el artículo más recomendable por su duración para cortinajes y visillos; anchos, 215 ctms., $ 210; 180 ctms., $ 189; 150 ctms., $ 147 y 112 ctms., ... $ 97.-

PLUMETI fantasía, en fondo blanco, con lunares de colores: verde, azul, rosa y rojo, ancho 110 centímetros ... ... $ 24.80

Reembolsos a provincias. -- Casilla 3224

LA CASA QUE VENDE MAS BARATO EN CHILE
CASA GARCIA
ALAMEDA ESQUINA DE AVDA. ESPAÑA

Productos AMALIE PENNSYLVANIA MOTOR OIL

PARA ESTOS CONSUMIDORES!

EL ACEITE AMALIE PARA MOTORES se refina de aceite crudo 100% puro de Pennsylvania, el mejor crudo del mundo, de un tipo seleccionado, por nuestro proceso exclusivo. El Aceite Amalie es uno de los aceites de Pennsylvania más antiguo hoy en día en los mercados mundiales. Y respaldando los productos Amalie, está la experiencia de más de sesenta años en técnica de refinación, pues nuestras refinerías han estado en la producción de productos de petróleos desde 1880.

Distribuidores HERMAN HNOS. & CIA. LTDA. SANTIAGO - VALPARAISO - CONCEPCION - TEMUCO

REPRESENTANTES PARA CHILE

Mejores caminos contribuirán al progreso de Chile.

CERVEZA ALEMANA SIN CEBADA NI MALTA

STUTTGART, 2.— (U.P.). Las amargas heces de la victoria: El Consejo de Estado Alemán en la zona norteamericana aprobó hoy una resolución que suprime el uso de la cebada y la malta para la fabricación de la cerveza, como medida para conservar dichos artículos para la alimentación.

Nueva demolición de los edificio
DE CALLE SANTA ROSA, N.o 59 AL 7
Ventas por demolición Hospital San Juan de Dios: Fierro para techo, pue
ventanas, mamparas, roble 2 x 4, 2 x 6 y 4 x 4; pino oregón, tablas de pi
cielo, cañerías, sanitarios, vigas doble T, balcones y ventanas de fierro.

Se pidió pena de muerte para el doctor Petiot

INICIARON SUS ALEGATOS LOS ABOGADOS DE LAS FAMILIAS DE LAS VICTIMAS DEL MODERNO "BARBA AZUL"

PARIS, 2.— (U. P.).— (Por Dudley Ann Harmon).— El doctor Marcel Petiot se permitió adormilarse en la asoleada sala del Tribunal que lo juzga por el asesinato de 26 personas, mientras el primero de los nueve abogados que representan a las familias de sus víctimas pedía al jurado que el siniestro médico fuera juzgado como asesino.

El acusado empezó a tomar sus notas acostumbradas al comenzar el discurso del abogado Jacques Archeveque, que representa a la familia de Joachim Gushinow. Sin embargo, parece que, dominado por el cálido tiempo de primavera y quizás también por la oratoria del abogado, Petiot pronto se cansó de tomar notas, hizo descansar la cabeza sobre su mano, y se durmió tranquilamente. Su abogado, René Floriot, continuó prestando atención al pleito.

Se espera que los discursos de los nueve abogados que han entablado la querella contra Petiot a nombre de las familias de las supuestas víctimas, durarían la mayor parte del día, y posiblemente el veredicto sea pronunciado el jueves.

SE BENEFICIO CON EL SUFRIMIENTO DE FRANCIA

Archeveque dijo al jurado que, lejos de ser realmente un líder de la resistencia, como afirma, "Petiot se benefició con todo el sufrimiento que Francia estaba soportando". Agregando que Petiot debía haber tenido toda una red de agentes en Francia, España y Portugal para enviar a Gushinow a Argentina, como afirma, Archeveque dijo: "¿Cómo es que ninguno de estos agentes se haya presentado durante el proceso? Las investigaciones de la Corte, con la cooperación de los miembros del personal de la Embajada Argentina en Vichy, muestran que no hay papel alguno que pruebe que Gushinow partiera a Argentina. Ninguno de los amigos de Gushinow en Buenos Aires lo vieron alguna vez".

A LA GUILLOTINA

El segundo abogado, Pierre Veron, representó a la familia de Madame Marthe Khait, quien supuestamente desapareció en la primavera de 1942, después de una visita que hiciera a Petiot en su siniestra casa de la rue Lesueur.

Veron pidió al jurado que mandara a Petiot a la guillotina. "Hay bastante en el asunto Khait solamente para justificar que se le corte la cabeza", dijo Veron.

Agregó que Petiot se deshizo de Madame Khait porque ésta sabía que él le suministraba drogas a su hija, toxicomana. "Ella se transformó en un estorbo para Petiot", dijo, "y cuando la gente se transformaba en estorbo para Petiot, él la mataba".

Casi totalmente fué destruída la ciudad de Hilo

HILO (Hawai), 2. (UP.)—Estado de semiemergencia fué declarado hoy en esta castigada isla, la más afectada en todo el grupo. La cifra de muertos y desaparecidos por la marejada sísmica, que dejó a miles de personas sin techo, llega a 141 en todas las islas.

Trece escolares y cuatro maestras fueron arrastrados al mar por la marejada. Dos niños de una maestra desaparecidos anteriormente, fueron salvados en la costa de la isla Hamakua. Estuvieron flotando sobre una puerta hasta que se les arrojó una balsa de caucho.

Uno de los niños dijo que oyó a otros niños que pedían auxilio en el océano.

El Ejército se hizo cargo completamente de la ciudad devastada de Hilo. En las calles fueron colocados guardias militares armados para impedir la rapiña de los establecimientos destruídos en esta isla, que es la segunda en tamaño del grupo.

Se calcula que unas 10,000 personas han quedado sin techo, pues sus hogares fueron arrasados y aplastados por la fuerza del oleaje.

de la costa azotadas por el maremoto. Se ignora la suerte corrida por cientos de barcos que estaban amarrados en los puertos y fueron arrastrados por las marejadas.

La costa norteamericana continental no ha escapado al desastre. El servicio de guardacostas informó que olas de varios metros de altura se dirigían hoy hacia la costa de California, especialmente hacia la zona de San Francisco.

Las informaciones de Hilo, en Hawai, refieren el terrible desastre sufrido por esa localidad, donde más del 80 por ciento de las casas quedaron destruídas. Miles de personas han quedado sin techo y se hallan refugiadas en base naval aérea y en los cuarteles ocupados por las tropas anteriormente.

La casa donde vivía el radiooperador de la United Press, Dick Richards, fué prácticamente arrancada y lanzada tierra adentro por gigantescas olas. Richards, su esposa y sus dos hijos pequeños pudieron salvarse.

LAS ELECCIONES GRIEGAS Y SITUACION POLITICA BULG

DEL PROFESOR PERCIVAL HARRIS, EXCLUSIV "LA NACION"

LONDRES, 2.— (Especial). — Dos países balc han puesto esta semana en el primer plano de la dad, Grecia y Bulgaria. De uno vienen noticias satisfactorias; del otro vienen noticias harto p tadoras.

Por todas las noticias disponibles, las elecciones cia se realizaron en orden, con un abastecimiento parece haber sido mayor del 30 por ciento de los Sin embargo, si bien dejamos constancia que en siones provienen de corresponsales británicos de colores políticos, se trata solamente de generalizac liminares que será necesario examinar después de informaciones más definidas. La libertad y con que parecen haberse realizado las elecciones se en gran parte, sin duda, a la presencia de observ tánicos, norteamericanos y franceses y a la garan den que significa la presencia de las tropas britá país.

Conviene tomar nota de la cautela observad jefes de la misión aliada de observadores en su de que un juicio definitivo sobre la corrección de ciones sólo podrá ser emitido después que se haya y compaginado los informes de todos los equipos vaciones que se distribuyeron por Grecia. El inf de la misión no será publicado sino aproximadam de abril, simultáneamente en Londres, Washington Atenas.

Sería prematuro juzgar sobre cuál será el resu nal de las votaciones, pero los resultados pr parecen indicar que el nuevo Gobierno griego ser de coalición, desde populistas a liberales.

El Gobierno británico ha expresado repetida esperanza de que Grecia llegue a tener un Gobier plia base. La lamentable abstención del EAM imp se cumpla enteramente dicha esperanza. Ahora esperar que los líderes de todos los partidos mue tante sensatez y prudencia políticas para asegura de Grecia.

En cuanto a Bulgaria, es de lamentar nat que el señor Goergiev haya formado un nuevo Go exclusión nuevamente de la oposición. El resulta Bulgaria sigue con un Gobierno que no reúne los estipulados en la conferencia de Moscú y que, en cia, no puede ser reconocido por los Gobiernos de y Washington. Se ignoran las razones que tuvo el soviético para impedir, conforme lo ha revelado búlgara oficial, la inclusión de dos elementos de ción en el nuevo gabinete. Sea cual fuere, queda lamentable de que Bulgaria seguirá en situación precisamente en vísperas de reunirse la conferen en París. El resultado inevitable será alejar las posibilidades de un pronto tratado de paz con un tratado que se hace de urgente necesidad para búlgaro.

EL DR. GARAFULIC VISITO AYER EL M. DE SALUBRIDAD PERUANO

NUEVOS AGASAJOS AL MINISTRO DE SALUBRIDAD CHILENO EN LIMA

LIMA, 2.— (U. P.).— El Ministro de Salubridad de Chile, doctor Juan Garafulic, visitó esta mañana el moderno edificio del Ministerio de Salubridad en compañía del Embajador señor Francisco Urrejola. Fueron recibidos por el Ministro don Julio Ernesto Portugal, quien les hizo recorrer las diferentes secciones. Visitaron el Departamento de Lucha Antituberculosa, el Departamento de Epidemiología, las secciones Drogas y Medicamentos.

A las 13.30 horas el señor Urrejola ofreció al señor Garafulic un almuerzo al que asistieron los Ministros de Salubridad, Relaciones y Educación, el ex Primer Ministro y ex Embajador en Chile señor Rafael Balaunde, el nuevo Embajador peruano en Chile señor Javier Correa Elías, los presidentes de las Cámaras, varios médicos peruanos y el doctor John Long. Pronunció el brindis el señor Urrejola y el Dr. Garafulic agradeció al Gobierno peruano las atenciones recibidas. Ambos fueron muy aplaudidos.

El Dr. Garafulic, acompañado por el presidente del Instituto de Protección a la Infancia, visitó esta tarde las organizaciones dedicadas a la protección de la infancia y se interesó vivamente, pues el Dr. Garafulic se ha especializado en todo lo relacionado con dicha protección.

En las primeras horas de la noche asistió a una sesión solemne de la Sociedad Médica Daniel Carrión, institución congénere de la Asociación Médica de Chile. Fué saludado oficialmente por el presidente de la Sociedad, doctor Romulo Tijero; el Dr. Garafulic respondió en términos adecuados.

A las 21 horas se efectuó un banquete oficial ofrecido por el Ministro de Salubridad y el Presidente del Consejo de Ministros Dr. Julio Ernesto Portugal, en honor del Dr. Garafulic, en el Hotel Bolívar, al cual concurrieron los Ministros de Estado, el Embajador señor Urrejola, diplomáticos, numerosos médicos peruanos y extranjeros y dirigentes políticos, especialmente apristas.

Mañana el Presidente Bustamante le ofrecerá un almuerzo en el Palacio de Gobierno y en la noche el Dr. Garafulic hablará en la Casa del Pueblo local del Partido Aprista. Antes harán uso de la palabra el secretario exterior del Apra señor Andrés Townsend y el líder parlamentario aprista, don Luis Alberto Sánchez. Esta actuación estaba programada para anoche pero fué postergada hasta mañana y será transmitida por la Radio Nacional.

El Dr. Garafulic regresará a Santiago por avión de la Panagra el jueves.

A pedradas trató de impedir ejecución de 2 asesinos

LONDRES, 2. (U. P.).—Un civil no identificado interrumpió la ejecución de dos asesinos polacos, hoy, subiéndose a un techo que daba a la cárcel de Wandsworth y lanzando tejas al patio de la ejecución.

El individuo escapó después de lanzar 50 tejas y dejar un gran hoyo en el techo de la cárcel.

Recién entonces se pudo llevar a cabo la ejecución de Marian Grondowski, de 31 años de edad, y de Henryk Lilowski, de 24 años, por el asesinato de Reuben Martirosoff, quien era conocido en los círculos de Soho como el "Ruso Roberto".

Decrece el momento...

(DE LA PAGINA 7)

posiblemente no llegará a Hawai.

INTACTO SOLO LOS EDIFICIOS DE CEMENTO EN HAWAI

Las zonas más afectadas han sido las islas Hawai, donde el primer maremoto azotó sus costas ayer, poco después del mediodía, hora del este, sucediéndose las olas con breves intervalos. Las aguas invadieron las ciudades y aldeas cercanas a las playas y sólo los edificios de cemento quedaron intactos.

Se cree que el sismo que originó el maremoto ocurrió cerca del abismo submarino de 5.000 metros de profundidad, al sur de las islas Shumagin, que forman parte de las Aleusianas. Los sismólogos dicen qu las olas del maremoto se desplazaron probablemente a razón de más de 600 kilómetros por hora.

La costa norte de Hawai sufrió inmensos daños, especialmente en Hilo y Oasu. Tropas norteamericanas y aviones militares prestaron los primeros auxilios.

En Hilo perecieron por lo menos 10 personas, y en Oasu, cinco. En el faro Scoth Cap, de la Isla Inimak, del grupo de las Aleusianas, murieron 10 guardacostas. En el distrito de Hana, en la isla Masui, perecieron ahogadas 12 personas. Las comunicaciones quedaron interrumpidas y los depósitos de víveres fueron destruídos por las enfurecidas aguas. También fueron destruídos cuarteles, instalaciones portuarias y centenares de casas en todas las zonas

GEORGE MESSERSMITH S EMBAJADOR DE LOS ESTA UNIDOS EN BUENOS A

PROFUNDO CONOCEDOR DE LOS PROBLEMA AMERICANOS

WASHINGTON, 2.— (U. P.).— (Por Harry Hay evidentes indicios de que George Messersm nombrado Embajador en Argentina si se recibe bación del Gobierno argentino. Esto ha sido en los círculos diplomáticos como que Truman brar a un Embajador de experiencia excepcional, tinguida carrera diplomática, para este puesto

Messersmith goza de la estimación de los líderes del Senado, y tiene una experiencia internacional que sobrepasa a la de cualquier diplomático de carrera, de Estados Unidos.

Fué Cónsul General en Buenos Aires en 1928, y posteriormente Ministro en Austria, Secretario Auxiliar de Estado, Embajador en Cuba y Embajador en México durante la guerra. Las relaciones estadounidenses con México han sido excepcionalmente armónicas durante su permanencia en aquel país.

Además, Messersmith está perfectamente al tanto de las relaciones interamericanas. Fué Embajador en México durante la Conferencia de Chapultepec y aconsejó a la delegación estadounidense en casi todas las cuestiones importantes.

Si Argentina da su aprobación al nombramiento del señor Messersmith, es casi seguro su confirmación en el Senado, desde el punto de vista de los observadores diplomáticos de esta capital. Su nombramiento tendría una importancia multilateral: "Primero, como indicio de que Estados Unidos sigue una política cuidadosa y correcta en un gradual reajuste de sus relaciones con Argentina. Segundo, como demostración de que el principio de consulta será alcanzado entre las Repúblicas americanas. Tercero, como propósito de llegar eventualmente a la consecución de los principios y propósitos de la Conferencia de México. Cuarto, como inclinación del Presidente Truman y del señor James F. Byrnes a ser guiados por el criterio del Senado en el reajuste de las relaciones interamericanas sobre la base negociada dentro del modelo de los principios tradicionales hemisféricos, y quinto, como prueba de que Estados Unidos prestará una mayor atención a las relaciones económicas con Argentina, lo que correspondería a las recientes reclamaciones hechas por las organizaciones comerciales neoyorquinas e influyentes empresas estadounidenses.

En vista de la situación, se ha comenzado por el nombramiento de un Embajador en Argentina. Se considera de que el Presidente Truman presta una atención personal a la situación con Argentina.

Mañana se reúne...

(DE LA PAGINA 7)

porteros esta mañana: "Estoy en constante comunicación con mi Gobierno, como cualquier otro miembro del Consejo".

Preguntado sobre el traslado de la sede interina del Hunter College a otro sitio, Gromyko replicó: "Me es igual. Estoy dispuesto a ir a cualquier parte".

El Embajador desapareció en el interior del Consulado sin contestar a la pregunta "¿Cuándo?" que le hicieron los reporteros, pero el agregado de prensa Victor Ulanchev contestó la pregunta diciendo: "No lo sé".

El portavoz del Embajador iranio Hussein Alá dijo que la respuesta del Irán al Consejo era esperada de un momento a otro

POSIBLES "REPRESALIAS" RUSAS

Los miembros del Consejo de Seguridad se prepararon para una posible represalia de los Soviets contra Estados Unidos y Gran Bretaña, que son los principales acusadores en el caso del Irán contra Rusia. La reunión del miércoles del Consejo marca el vencimiento del plazo para las respuestas de Irán y Rusia a la petición del Consejo para que aclaren su disputa.

Hay, sin embargo, varios otros difíciles problemas políticos que la Unión Soviética podría presentar al Consejo, como lo hizo en Londres, si lo desea.

Las cuestiones que más probablemente presentarían los rusos comprenderían: la de Grecia, donde los partidos de izquierda apoyados por los Soviets se abstuvieron de participar en las elecciones del domingo, que fueron ganadas por el grupo populista realista. Tanto tropas norteamericanas como británicas están en Grecia en calidad de "observadores" de las elecciones.

Otra cuestión es la de Indonesia, donde no se ha logrado un acuerdo entre holandeses e indonesios, pero se ha informado que prosiguen.

También está el problema de Islandia, que las tropas norteamericanas siguen ocupando, más de seis meses después del término de la guerra con el Japón. Despachos publicados por diarios escadinavos informan que Islandia envió una nota al Gobierno de los Estados Unidos por la que piden el retiro de las tropas.

Otro problema es el de Cuba, donde el Gobierno de Estados Unidos tiene el propósito de entregar el 20 de mayo las bases que construyó durante la guerra al Gobierno cubano, pero conservando la de Guantánamo. Los diarios comunistas cubanos y la Radio de Moscú han citado éste como un caso en que las tropas norteamericanas ocupan territorio de otra nación soberana.

Luego hay siempre la posibilidad de que Rusia introduzca los asuntos de España y Argentina en el Consejo. Pero éstos serían sumamente embarazosos para Estados Unidos y Gran Bretaña. Estados Unidos acaba de sufrir un serio revés en su política interamericana. Perón ganó la elección argentina a pesar de los esfuerzos de los Estados Unidos para derrotarlo. Ahora Estados Unidos anuncia su proyecto de enviar un Embajador a Argentina, sólo unas pocas semanas después que su Libro Azul denunció a Perón y a sus partidarios como apoyadores fascistas del Eje durante la guerra.

Trece muertos al estallar un petrolero italiano

ROMA, 2.— (UP). — Trece personas murieron y cuatro quedaron gravemente heridas en Venecia, cuando un petrolero italiano de seiscientas toneladas hizo explosión por razones desconocidas y se hundió en las proximidades de la playa de Lido.

BATERIAS HART
Av B. O'HIGGINS 2162
SERVICIO HART
FONO 82200

El jabon rococó se moderniza

CON UN NUEVO ENVASE
UNA NUEVA FORMA Y
UNA NUEVA CALIDAD

ESTARA PRONTO A LA VENTA EN TODO CHILE

Los fabricantes, al incorporar en la elaboración del JABON ROCOCO el ALCOHOL GRASO que lo mejora tanto en calidad como en duración y poder saponificador, han introducido también mejoras en su presentación.

EN POCOS DIAS MAS ESTARA A SU DISPOSICION

CEPSA

Servicio fúnebre en memoria del mariscal Gort

LONDRES, 2.— (UP).— El Ministerio de Guerra anunció esta noche que se oficiará un servicio fúnebre en memoria del Mariscal de Campo, Vizconde Gort, fallecido hace pocos días, en la Abadía de Westminster, al mediodía del miércoles 10 de abril.

Gran satisfac en Argentina decisión de E

BUENOS AIRES, (Por L. Yeanoot bien la decisión Unidos en el sentid brar Embajador en se esperaba que se gún día, la misma de causar sorpresa, creyó que se tomará tiempo de la victoria a quien Estados U casi continuamente cos días antes de la cuando se publicó el

Tanto en los círc cráticos como en la la noticia ha causa ción en el sentido significa la normali relaciones de Argen tados Unidos; pero gundos la satisfacci cho mayor, y que que la política de triunfado ampliamen fervientes adictos de nel, la resolución Unidos hace que l por el Presidente e en gran escala, mien ra los ciudadanos tienen independiente sinifica que deben creer que Perón cierto, mientras que de Braden los calif gerados o apresurad

Todavía no se ha nocer los comentario al respecto, pues Cooke, que se halla en Mar del Plata, expresar su alegría, ampliar sus declara su parte, el Subsecre Cancillería también só satisfacción por de Estados Unidos, se que de un mo amplie sus declara

En círculos alle bierno se señala q del Departamento solamente beneficia pueblos, sino que cimentar la unidad agregándose que A flaba que llegaría el que Estados Unidos ría la conveniencia aconseja normalizar ciamiento ficticio estado de cosas dis evolución política cual fué consagrada mas elecciones.

Mr. Herbert H llegó ayer a O

OSLO, 2.— (UP).— esta ciudad, el señor ver, continuando el inspección de las menticias de los paí

GRAN RODEO OFICIAL DE MA.PU:

DIAS 7 Y 8 DE ABRIL

SE CORRERAN NOVILLOS ARGENTINOS COMPRADOS DIRECTAMENTE POR EL PRESIDENTE DEL RODEO, DON PEDRO JUAN ESPINOZA.

LA MUNICIPALIDAD INVITA A CADA UNO Y EN ESPECIAL A TODOS LOS CORREDORES Y AFICIONADOS DEL PAIS.

¡¡¡ASISTA USTED AL RODEO QUE ESPERABA!!!

MOVILIZACION DIRECTA A LA MEDIALUNA.

...ICO RECHAZA EN PRINCIPIO ...LIBRO AZUL NORTEAMERICANO

...NSIDERA QUE "CARECE DE BASE PARA LAS ACUSACIONES"

...EVA YORK, 2.— (U. P.).— (Por James B. Canel).— ...istro de Relaciones Exteriores de México y delegado ...aís al Consejo de Seguridad de la ONU, declaró que ...o Azul norteamericano sobre Argentina "carece de ...ara las acusaciones" hechas contra ese país e indi... en la contestación de México al documento nortea... ...o, lo rechaza en principio.

...lo Nájera dijo que la ...ción de México fué en... Departamento de Esta... Washington el 22 de mar... ...dia antes de salir él de ... de México para concu... la reunión del Consejo ...uridad en Nueva York.

...que el Libro Azul con... algunas pruebas de que en el pasado ciertos elementos argentinos estuvieron al menos en contacto con los nazis; pero carece de bases para las acusaciones que el Gobierno de Perón constituye amenaza para la paz internacional o la solidaridad hemisférica".

Hizo notar que Estados Unidos acaba de anunciar la designación de nuevo Embajador en Buenos Aires, y agregó: "Si Estados Unidos,— autor del Libro Azul—, continúa las relaciones diplomáticas con Argentina, no es lógico esperar que las otras naciones americanas vayan más lejos que el acusador" en oponerse al Gobierno de Perón. Agregó: "Si la nación acusadora sigue esa política, ¿por qué el resto de las naciones americanas han de seguir otra?"

Castillo Nájera rehusó revelar detalles de la contestación de México al Libro Azul,— "eso corresponde a Estados Unidos"—; pero la declaración subsecuente que hizo no dejó lugar a dudas de que se trata de una refutación de las acusaciones de Estados Unidos, y una defensa de la política de no intervención sustentada por México de acuerdo con la Doctrina Estrada.

"Debemos actuar con la presunción" — continuó — "que el nuevo Gobierno argentino cumplirá todas sus obligaciones internacionales. Debemos confiar — y México así lo confía — que Perón hará buenas sus obligaciones internacionales, especialmente en lo que respecta al panamericanismo. Si desgraciadamente no las cumple, habría llegado el momento de las consultas interamericanas, para determinar el curso de acción a seguir de acuerdo con el sistema panamericano. Nada bueno se saca con anticipar que no cumplirá las promesas y obligaciones contraídas".

Explicando la política de México con respecto a Argentina, dijo: "Poco nos importa la clase de Gobierno que elija, siempre que sea elegido dentro de las normas de legalidad y sin ingerencias extranjeras. Sin embargo, de extralimitarse el nuevo Gobierno para con los países vecinos como Uruguay, Paraguay o Chile, entonces se habrá creado una nueva situación que requeriría probablemente consultas y la reorientación de nuestra política, así como de la política de las demás naciones americanas".

Cuando se le preguntó si debía tolerarse hasta un Gobierno abiertamente fascista, dijo que sí, mientras ese sea el sentir del pueblo argentino. Unicamente debe interesarse que Argentina mantenga tales doctrinas — de tenerlas — dentro de las fronteras argentinas.

Se le mostraron a Castillo Nájera despachos de prensa fechados en Buenos Aires, hablando de la reanudación de las agresiones contra los establecimientos y sociedades hebreas de la capital argentina, y dijo que era imposible formar un juicio concreto de una situación, teniendo sólo informes fragmentarios.

Agregó: "El sentimiento antisemita actualmente no tiene proyecciones internacionales. Estoy seguro que si tal sentimiento gana terreno, el Gobierno argentino tomará medidas para contenerlo".

Con respecto a la designación de nuevo Embajador de Estados Unidos en Buenos Aires, Castillo Nájera dijo: "Parece una justificación de la tesis que México ha sustentado constantemente: la cuestión argentina es puramente interna. Agrega que el Gobierno de Perón recientemente elegido es "internacionalmente irreprochable" y, en consecuencia, las demás naciones no pueden por menos que mantener relaciones diplomáticas.

Se mostró satisfecho del paso dado por Estados Unidos afirmando que "aclara la atmósfera" y conduce al "verdadero panamericanismo, por el cual luchan todas las naciones americanas".

EL PAPA RECIBIO AL EMBAJADOR VENEZOLANO

CIUDAD DEL VATICANO, 2.— (U.P.).— El Papa recibió al Ministro de Venezuela, Joaquín Díaz González y a su familia.

...E LA GESTION ALCALDICIA ...PINAN REGIDORES DE SANTIAGO

...QUE ENVIARON AYER AL INTENDENTE DE LA PROVINCIA

...ención a deseos manifes... ...por S. E. el Vicepresiden... ...a República don Alfredo ...ñ, el Intendente de la ...a solicitó del regidor por ...o, don Santiago Poble... ...tuara una consulta en el ...de Regidores, sobre la ...que les merecía la ges... ...alcaldicia del Alcalde de ...o.

...este efecto el señor Po... ...estuvo una reunión pri... ...on sus colegas, los que ... de debatir ampliamen... situación, redactaron ...municación en conjunto ... al Intendente señor ...a que, en su parte per... dice así:

...decemos la deferencia ...a con nosotros ha teni... Supremo Gobierno y en ...a, podemos manifestar ...uestra franca opinión:

...hace algún tiempo, y ...lamente hemos hecho ...al Poder Ejecutivo y ex... en numerosísimas sesio... la Corporación nuestro ...rdo con el señor Al... ...pasados en la falta de ...d e interés por resolver ...ves problemas urbanos ... quince regidores hemos ...do junto con ofrecerle ... cooperación para solu...

...as, el señor Alcalde ha ...ido un criterio dispar ... unanimidad de los regi... interpretando erronea... su designación por su ...elencia el Presidente de ...ública como suficiente ...desconocer y entregar atri... ...s que, según la Consti... y las Leyes, son propias ...Municipalidades.

...Excelencia el Vicepresi... de la República, en su ... visita al local de la ...unicipal, ha podido veri... ...na muestra de la gravi... ...ación administrativa, de ...desempeña la Superin... ...ia de los Srvicios, ya que ...poración Municipal en ... ocasiones ha reiterado ...ierdos en el sentido de ... e higienizar aquel lo... ...ierdos que no se han ma... ...ido seguramente por fal... ...empeño para coordinar y ...inconvenientes de orden ...nte administrativos o de ... tramitación que, legal y materialmente, escapan a la acción de los regidores.

La Municipalidad no es que sea inoperante. Necesita, eso sí, a su frente una personalidad ecuánime, respetable, con visión de los problemas urbanos y dotada de espíritu de trabajo y rápida resolución.

Dar el nombre de quien reúna estas condiciones, es facultad del Jefe del Poder Ejecutivo. Sin embargo, con toda sinceridad, debemos hacer presente que la conjunción en una sola persona de los cargos de Intendente y Alcalde parece no convenir a la debida independencia de poderes tan aconsejable de mantener. Expresamos esta opinión porque se ha insinuado el nombramiento de US. como Intendente-Alcalde; y si su interés por los asuntos municipales y su afán por darles solución nos dan las mejores garantías, subsistiría esa dualidad de funciones que, al no desaparecer, estimamos perjudicial.

Comprendemos muy bien que se desea evitar un problema político con el reemplazo del Alcalde de Santiago, y nosotros somos los más interesados en ello.

Por el permanente contacto que como regidores nos corresponde tener con toda clase de asuntos que se refieren a la capital, desearíamos que S. E. el Vicepresidente de la República hiciera recaer el nombramiento de Alcalde en una persona conocedora de los asuntos municipales, ya que se ha comprobado la ventaja de hacerlo cada vez que uno de los regidores ha subrogado temporalmente a los Alcaldes titulares desempeñándose ventajosamente, con eficiencia y a satisfacción de la ciudad.

Saludan atentamente al señor Intendente de la Provincia.— (Fdos.)— **Santiago Poblete Morán. Enrique Phillips R. P., Carlos Llona Reyes, Tomás Reyes Vicuña, Israel Friedman Bordan, Roberto Gutiérrez Echeverría, Elena Doll de Díaz, Mario Valdés Morandé, Carmen Lazo de Vidal, Luis Ugarte Salazar, Francisco León Gaete".**

Se excusaron de firmar este documento los regidores señores Juan Urzúa Madrid, René Frías, Serafín Soto y Moisés Ríos.

EN HONOR DEL CAPITAN DE NAVIO, DON GERAD TRUDGETT DELANO

Anoche en los comedores del "Caleuche" se efectuó una comida que sus amigos de la Subsecretaría de Marina ofrecían al Capitán de Navíos, señor Gerald Trudgett Délano, con motivo de su nueva destinación al Estado Mayor de Coordinación, asistieron los siguientes funcionarios de esa Secretaría de Estado:

Señores Gerald Trudgett D., Horacio de la Fuente V., Alfredo Natho D., Julio C. Rubio A., Luis A. Zumarán P., Raúl Vergara P., Federico Zeiss B., Alfredo Cristie M., Fernando Reyes U., Enrique Andrade B., Dr. Héctor Pacheco P., Fernando Cifuentes M., Rafael Plaza de los Reyes B., Gabriel de los Ríos E., Jorge Cabrera A., Oscar Cabrera G., Miguel Ramírez L., Lucas Jelincic S., Antonio Berthelon B., Gonzalo Prieto G., Abel Muñoz P., Humberto Alvarez C., Eduardo Troncoso C.

Ofreció la manifestación el señor Julio C. Rubio A., contestando el festejado.

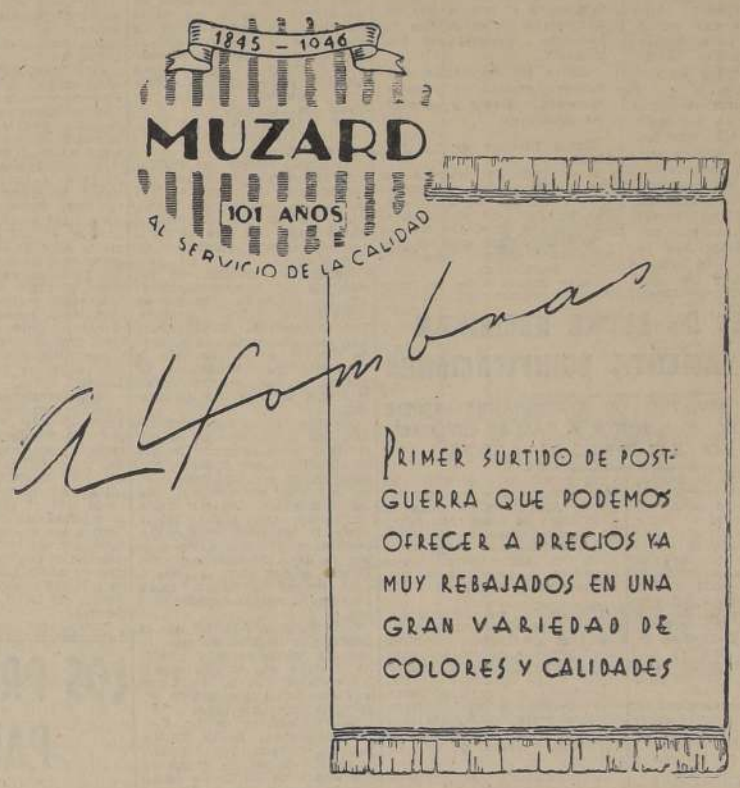

TRIPES WILTON UN COLOR

PERSAS LEGITIMAS

ALFOMBRAS NACIONALES HECHAS A MANO

MUZARD

MONEDA 947

CIEN METROS SALIERON LAS OLAS FRENTE A CONCON

El extraordinario fenómeno marítimo que ha azotado con singular violencia todo el litoral chileno, no tuvo frente a la bahía de Valparaíso ninguna novedad de importancia, pues solamente se registraron en la bahía, aún en la zona abrigada de las obras del puerto, oscilaciones de la marea durante la mañana de ayer.

En el sector de la Punta Duprat hubo fuertes corrientes con grandes remolinos, sin advertirse mayores cambios en el fondeaje y sin producirse daños como en otros puertos.

Algunas olas alcanzaron hasta el local que ocupa el Restaurant "Trocadero" en donde el mar arrastró algunas sillas y mesas ocasionando perjuicios que fueron avaluados en unos cinco mil pesos más o menos.

Solamente en las vecindades de Valparaíso, tanto para el lado norte como para el lado sur, el maremoto del norte se dejó sentir con gran intensidad y en muchos puntos se produjo algún pánico.

En Concón, por el lado norte de nuestro puerto, la marea subió en forma ostensible y según nos informaron los carabineros de aquella localidad, las olas salieron cien metros más allá de donde rompen habitualmente en la desembocadura del río Aconcagua.

Por el lado sur el fenómeno se advirtió con gran intensidad en Quintay, pues el mar se retiró allí a las 7.20 de la mañana en forma extraordinaria subiendo después la marea en más de dos metros, y este fenómeno se repitió más tarde.

Mayores perjuicios y pérdidas de vidas no se han registrado en la zona de Valparaíso.

Se normaliza la situación en Iquique

IQUIQUE 2.— A las 18 horas he recorrido los diversos sectores de la bahía y otros puntos de la costa, pudiendo comprobar que aparte de la ligera marea, la situación puede considerarse como normal.

Sin embargo, son numerosas las familias que habitan en carpas en las faldas de los cerros y se asegura que pasarán allí durante toda la noche, pues están provistos de alimentos y víveres apropiados.

Terminó una nueva reunión de las autoridades en que se ratificaron las medidas adoptadas al mediodía de hoy, disponiéndose para la noche una estrecha vigilancia a fin de que se observe el movimiento del mar y los fenómenos que puedan producirse.

La paralización de las actividades se mantuvo durante todo el día. Cabe destacar el hecho de que numerosas familias, especialmente las de los jefes de la Compañía Salitrera de Tarapacá y Antofagasta, han abandonado la ciudad dirigiéndose a las oficinas del interior.— (VICTOR MENDEZ, Corresponsal).

El Excmo. señor...

(DE LA PRIMERA PAG.)

lud.— **Francisco A. Gallardo,** Gobernador.

DE VALLENAR. — Profundamente complacido su mejoría me es grato cumplimentarlo cuarto aniversario su Gobierno. Desean sinceramente recuperación total su salud favoreciendo así feliz terminación su mandato, inspirado patriótica orientación concedido beneficio progreso, tranquilidad, bienestar país. —**Oscar Emilio Carvajal,** Gobernador de Huasco.

DE LA LIGUA.—Señor don Manuel Aguirre G., Secretario General de Gobierno: Ruégole hacer llegar Excmo. señor Ríos sincera congratulación cumplirse cuatro años su Mandato, y fervientes deseos su completo restablecimiento. — **Falcón Bastias,** Gobernador de Petorca.

DE VALPARAISO. — Sincera felicitaciones brillante labor realizada cuatro años, formulando votos rápida completa mejoría. Respetuosos saludos. — **Carlos Fanta.**

DE IQUIQUE. —Sírvase aceptar calurosas felicitaciones al iniciar quinto año de Gobierno; deseo fervientemente pronto restablecimiento. — **Vicente Cerda Celada.**

DE VALPARAISO. — Reciba cordiales congratulaciones y sinceros votos por total restablecimiento para proseguir labor iniciada 1942. Atentos saludos. —**Jorge Arratia.**

DE PUNTA ARENAS.— Con mis respetos más afectuosos me permito congratular cordialmente a V. E. al cumplir hoy cuatro años en el Mando Supremo de la Nación, formulando los votos más fervientes y constantes por el completo restablecimiento de la salud de V. E. Muy atentos saludos. — **Alejandro Lagos.**

Treinta metros se recogió el mar en Tocopilla

El Gobernador de Tocopilla envió ayer la siguiente información telegráfica al Ministerio del Interior.

Comunico a VS. que hoy a las once cinco horas produjose recogida de mar en más o menos 30 metros, abarcando desde Loa hasta Punta Chacaya al norte de Tocopilla volviendo a su estado normal momentos después. Por este motivo suspendiéronse faenas marítimas y reanudáronse a las tres horas. Correntadas extraordinarias continúan. En la bahía hay seis barcos cargando salitre y mantienen sus máquinas listas para zarpar en caso ocurra algo extraordinario. Medidas de seguridad todas tomadas.— (Fdo.) — **Victor Alvarez Bravo,** Gobernador.

En Antofagasta

ANTOFAGASTA, 2. — A las 7.30 horas de hoy, se produjo un extraño fenómeno marítimo que adquirió caracteres de maremoto.

Al recogerse el mar cerca de 30 metros, arrastró innumerables embarcaciones que sufrieron pequeños destrozos. Existe temor sobre dos lanchones que parece se han perdido.

Serios perjuicios en Coquimbo

COQUIMBO 2.— La salida de mar originada por la alta marea de la madrugada de hoy, adquirió proporciones que causaron gran alarma en la población entre Coquimbo y Tongoy. Se registraron serios perjuicios en numerosas caletas de pescadores.

Los enrocados y terraplenes del nuevo trazado ferroviario que cruza la playa de la bahía de Coquimbo, resultaron en parte destrozados. Las defensas constituídas por la parte baja del puerto evitaron que el fuerte oleaje causara mayores perjuicios.

Se comprobó que doce embarcaciones menores sufrieron averías de consideración los que se han avaluado en la suma de 200 mil pesos. Hasta el momento no se han registrado desgracias personales, reinando, eso sí, gran pánico en la población.

Por orden de la autoridad se paralizaron las faenas de descarga de bencina que efectuaba el vapor "Montemar". (ALVAREZ, Corresponsal).

CAJA DE CREDITO AGRARIO

ESTADO DE SITUACION AL 1.o DE MARZO DE 1946, PRACTICADO A PETICION DE LA SUPERINTENDENCIA DE BANCOS

ACTIVO

...NDOS DISPONIBLES		
...aja y depósitos en el Banco Central de ...hile	$ 16.851.729.67	
...ocumentos cargo de otros bancos y depósi... ...s en empresas bancarias	30.516.327.05	$ 47.368.056.72
...OLOCACIONES		
...réstamos para siembras	$ 145.783.961.21	
...réstamos para ganado	258.254.318.15	
...réstamos para abonos y desinfectantes	98.070.565.19	
...réstamos para maquinarias y útiles de la...anza	28.537.406.16	
...réstamos para mejoras	24.466.511.09	
...réstamos para industria vitivinícola	5.465.819.08	
...réstamos para plantaciones	5.173.555.74	
...réstamos para envases	2.530.716.36	
...réstamos para industria maderera	369.114.60	
...réstamos para otros fines	5.124.727.30	
...réstamos Cooperativas Ley 6,382	1.016.861.77	
...ocumentos descontados	7.922.148.16	
...arios Deudores	17 992.636.51	
...tras colocaciones	23.719.424.44	624.427.765.76
...VERSIONES		
...enes Raíces	26.715.633.25	
...alores mobiliarios	1.—	
...ercaderías	30.571.256.15	
...enes Muebles	2.242.392.13	
...TRAS CUENTAS DEL ACTIVO		
...réstamos por cuenta de la Corporación de ...omento de la Producción	42.243.123	
...réstamos por cuenta de la Corporación de ...econstrucción y Auxilio	1.400.089.19	
...peraciones Pendientes y varios	16.611.693.22	
...réstamos por cuenta Plan Agrario	1.000.000.—	81.254
...TRAS CUENTAS DEL DEBE		
...tereses y descuentos	—o—	
...tros gastos de administración	5.905.608.21	5.905.608.21
TOTAL GENERAL		$ 798.485.618.63

PASIVO

F.—EXIGIBLE A MENOS DE 30 DIAS		
27.—Acreedores en cuentas corrientes	$ 11.743.307.67	
28.—Depósitos a la vista	75.000.000.—	
29.—Otros compromisos	5.560.651.26	$ 92.303.958.93
G.—EXIGIBLE A MAS DE 30 DIAS		
30.—Depósitos a plazo	$ —o—	
31.—Otros compromisos	8.504.216.46	8.504.216.46
H.—OBLIGACIONES CON BANCOS		
32.—Adeudado al Banco Central de Chile:		
a) préstamos Ley 8,143	$ 100.000.000.—	
b) redescuentos	—o—	100.000.000.—
33.—Obligaciones hipotecarias	871.742.65	100.871.742.65
I.—OTRAS CUENTAS DEL PASIVO		
34.—Saldos relacionados con la Corporación de Fomento de la Producción	44.162.732.89	
35.—Saldos relacionados con la Corporación de Reconstrucción y Auxilio	1.422.783.39	
36.—Ministerio de Agricultura-Plan Agrario	2.040.000.—	
37.—Operaciones Pendientes y varios	13.639.563.24	61.265.079.52
J.—OTRAS CUENTAS DEL HABER		
38.—Intereses y descuentos	—o—	
39.—Otras entradas	634.505.96	634.505.96
K.—CAPITAL Y RESERVAS		
40.—Capital	$ 520.000.000.—	
41.—Reservas	14.906.115.11	534.906.115.11
TOTAL GENERAL		$ 798.485.618.63

NUESTRA ENCUESTA SOBRE SERVICIO TRANVIARIO

LA NACION efectúa una encuesta entre sus lectores a fin de conocer la opinión que les merece el actual servicio de movilización colectiva en Santiago y propongan, además, las soluciones que según su criterio se debe dar a este problema.

El servicio tranviario, como es de conocimiento de todos los habitantes, no satisface en lo más mínimo las verdaderas necesidades de movilización, con lo cual se causa graves perjuicios a todas las personas que deben recurrir a este medio de locomoción para trasladarse a sus oficinas, fábricas y demás centro de sus actividades diarias.

En estas circunstancias, LA NACION ha estimado conveniente, y más que todo de verdadero interés público, que sean los propios habitantes de esta capital (que son los directamente afectados con el mal servicio tranviario), los que sugieran las medidas que la Empresa Nacional de Transportes Colectivos S. A. debe adoptar para mejorar en forma efectiva e inmediata, las deficiencias que se notan en el servicio a su cargo.

Las sugerencias de nuestros lectores deben enviarse a la Sección Crónica del diario LA NACION, y se irán publicando a medida que ellas sean recibidas.

LAS RESPUESTAS

Hasta nuestras oficinas han llegado numerosas opiniones de nuestros lectores sobre el problema de la movilización tranviaria, lo cual demuestra el interés que ha despertado en el público la encuesta iniciada por LA NACION.

Entre las respuestas que hemos recibido a nuestra encuesta, damos a conocer las siguientes:

"Señor Director de LA NACION:

El servicio de tranvías en San Miguel atiende únicamente a los habitantes del sector central, es decir, de las inmediaciones de la Gran Avenida.

No tienen, pues, este servicio, los vecinos de San Ignacio ni los de Santa Rosa.

Desde tiempo atrás se viene hablando de la necesidad de prolongar las líneas 9, San Francisco, y 8 Lord Cochrane. La línea de San Francisco debiera seguir por Santa Rosa para llegar, por lo menos, hasta el camino de San Joaquín, con lo cual serviría el sector muy populoso del barrio La Legua.

La línea Lord Cochrane debiera prolongarse hasta Franklin, para seguir después por San Ignacio, hasta la Plaza del Estadio El Llano. En esta forma, quedaría unido a Santiago el vasto sector de San Ignacio.

Hay que pensar no sólo en la Gran Avenida, sino también en los barrios laterales, que en la actualidad no tienen servicio de locomoción a Santiago, por lo que hay que andar muchas cuadras a pie para llegar a Gran Avenida, donde se encuentran con vehículos completamente llenos.—**M. Torres".**

DE LOS VECINOS DE LA MARINA

"Señod Director:

Al mismo tiempo que celebramos el interés demostrado por conseguir el mejoramiento del servicio de tranvías, nos permitimos solicitar que esta campaña se haga extensiva al servicio de micros y autobuses de San Miguel.

Aunque la población ha aumentado en forma considerable, los autobuses y micros no han tenido ningún aumento. Por el contrario, los autobuses han sido disminuidos, a muchos de ellos se les ha cambiado la carrocería, tranformándoseles en micros, lo que significa, simplemente, un aumento de tarifas.

Algunos de estos servicios han sido modificados en sus recorridos, prolongándolos, lo que ha significado, por lo tanto, una disminución de vehículos. Tal ha ocurrido, por ejemplo, con los micros que llegaban hasta el Estadio, que ahora llegan hasta la población Parque Subercaseaux, y con esto, los vecinos de las inmediaciones del Estadio se han quedado sin servicio, porque los micros pasan pos ese sector completamente llenos.

Cabe también advertir que el recorrido de algunas de estas líneas de micros es muy irregular y largo. Sin ningún objeto, por ejemplo, dan la vuelta por la Plaza Yarur, que debiera ser atendida por otra línea.

Las poblaciones de Lo Vial, de Subercaseaux, de La Marina y otras, carecen por completo de servicio de micros, porque los que vienen de Lo Ovalle pasan por frente a estas poblaciones como estrellas fugaces, sin detenerse, por cuanto van siempre llenos.

De aquí que nos permitimos solicitar que se interese también por los servicios de góndolas y micros para todas las poblaciones de San Miguel.—**Vecinos de La Marina".**

Cursos de Agricultura

El Departamento de Agricultura de la Universidad Popular Valentín Letelier, ha organizado diversos cursos breves de agricultura práctica y de carácter agronómico superior para la temporada de 1946.

Los cursos breves de carácter práctico tienen como finalidad principal poner al alcance de los agricultores, productores, parceleros, etc., o de quienes deseen iniciarse en alguna actividad agrícola, los últimos adelantos de la técnica. Por el momento se ofrecen los siguientes cursos:

Avicultura, a cargo del Ing. Agrónomo don Darío Bonilla V.; combate de las principales enfermedades y plagas de los frutales, por el Ing. Agrónomo don Gustavo Saravia I.; Producción animal, manejo del ganado bovino y porcino por el Ing. Agrónomo don Guillermo Gómez M., Fruticultura Práctica, Ing. Agrónomo don Miguel Dagnino McD.; Multiplicación de plantas de jardín, a cargo del Ing. Agrónomo don Manuel Valenzuela A.; Apicultura, Ing. Agrónomo don Darío Bonilla V.; Horticultura práctica, Ing. Agrónomo don Dionisio Soto G.

Los cursos de carácter agronómico superior, están dedicados especialmente a los profesionales ingenieros agrónomos, universitarios, personas relacionadas a la investigación agrícola, etc., y tienen como fin primordial la profundización de determinadas materias. Para este año se ofrecen los cursos de Biometría Elemental a cargo del Ing. Agrónomo don Elías Leteller A. Rol agrícola del fósforo por el Ing. Agrónomo don José Marull S. M.; Manejo de empastadas, Ing. Agrónomo don José Suárez P.; Conservación del Suelo por el Ing. Agrónomo don Manuel Rodríguez Z.

Informaciones y matrícula se atienden en la secretaría de la Universidad Popular Valentín Leteller, Casa Central de la Universidad de Chile, de 9 a 12 y de 16 a 20.30 horas, Av. Fernando O'Higgins 1058, primer piso, patio izquierdo, teléfono 82453, Casilla 10-D, Santiago.

CENTRALES DE LECHE RECIBIRAN OPORTUNAMENTE BONIFICACIONES

DECLARA EL MINISTRO DE AGRICULTURA, SEÑOR MENDOZA, CON RELACIONES A FALSAS INFORMACIONES SOBRE EL PRECIO DE LA LECHE

Algunos órganos de prensa, especialmente de la capital, han estado haciendo una serie de publicaciones relativas al decreto dictado por el Ministerio de Agricultura que consulta la suma de 15 millones de pesos para bonificar a las Centrales de Leche, para que éstas puedan mantener, conforme a los propósitos del Gobierno, los precios populares de este artículo de primera necesidad, y en íntima concordancia también, con la decidida campaña de abaratamiento de las subsistencias emprendida por el Estado.

Las informaciones en cuestión, tienden a provocar confusión y alarma entre los productores de leche, ya que se ha hecho gran caudal acerca de una infundada noticia que propalaba que la Contraloría General de la República habría devuelto el citado decreto de los 15 millones y que, en consecuencia, esto impediría al Ministerio de Agricultura contar con las disponibilidades necesarias para poder pagar dichas bonificaciones a los productores y mantener los precios actuales que debe pagar el consumidor por la leche, y que son de $ 2.40 y $ 1.80 el litro.

Impuesto de tales antecedentes, el Ministro de Agricultura don Humberto Mendoza, que viene regresando de una jira por las provincias del sur, ha expresado categóricamente:

"El decreto por el cual se pone a disposición del Ministerio de Agricultura la suma de 15 millones de pesos para pagar las bonificaciones de la leche, está tramitándose rápidamente en la Contraloría General de la República, y pronto debe quedar totalmente tramitado.

"No existe, en consecuencia, motivo alguno de alarma, y las Centrales de Leche recibirán oportunamente las bonificaciones que les corresponden en conformidad a las liquidaciones que practicarán los Servicios Técnicos dependientes del Ministerio de Agricultura. Cualquiera otra información en este sentido, es antojadiza y carece de base seria".

La bonificación del precio de la leche en la forma que lo dispuso el S. Gobierno, obedece a un plan de fomento permanente que tiene vastas proyecciones económicas y sociales. Por un lado, los productores tendrán asegurado un precio remunerativo para dicho producto, que constituirá para ellos el mejor estímulo para mejorar sus lecherías y aumentar la producción, y por el otro, el pueblo podrá obtener este indispensable producto de primera necesidad a precios que estén a su alcance y en cantidad suficiente, ya que, como resultante lógica de esa política, la producción debe ir en aumento día a día. Esta política, por lo demás, no es cosa nueva. La bonificación de la leche se ha puesto en práctica en diversos países de Europa, con halagadores resultados.

Finalmente, en lo que al decreto de bonificación de la leche se refiere, sabemos que éste se encuentra ya en Tesorería General de la República, debidamente refrendado por la Contraloría y en último trámite para su pago.

Federación Chilena de Inst. Femeninas

Los miembros del Consejo Provincial de Santiago, celebrarán asamblea general hoy, a las 18.30 horas, en el local de costumbre.

Se encarece la asistencia de todas las consejeras y la puntualidad en la hora de llegada.

PELIGROSO TIMADOR CAYO EN PODER DE LA POLICIA

OPERABA CON DOCUMENTACION FALSIFICADA, Y SORPRENDIO A LA CAJA NACIONALL DE AHORROS

Personal de la Segunda Inspectoría Preventiva de Investigaciones, bajo la dirección del comisario señor Luis Vidaurre Concha, realizó una hábil pesquisa que culminó con la aprehensión de un timador que ha hecho víctima a diversas instituciones de sus golpes que él mismo califica de "técnicos".

La primera plata surgió de la denuncia formulada a la justicia por el cajero de la Caja Nacional de Ahorros, señor Yoma Huasaff, quien estableció las sospechosas maquinaciones de un individuo que se dedicaba a diversas operaciones de cambio, y presentaba documentos comerciales firmados por conocidas personalidades de la banca.

CONSTATADA AUDAZ FALSIFICACION

Un prolijo examen de la documentación que utilizaba el timador J. P. C. en sus operaciones con la Caja, permitió a los investigadores constatar que se trataba de una cuidadosa falsificación. Además, se supo que se había incautado de correspondencia dirigida a la institución, apoderándose de letras, cheques, vale vistas, con los cuales realizaba delictuoso trabajo.

El monto de la estafa no ha sido aún exactamente determinado, pero se estima que la oportuna intervención de los funcionarios de la Caja y de Investigaciones impidió que la maniobra causara daños importantes a la institución.

Atropellamiento doble hubo ayer

Un doble atropellamiento simultáneo se produjo en la tarde de ayer, en Artesanos esquina de la Avenida La Paz.

En efecto, a las 14 horas, en circunstancias que atravesaban la calzada en el punto indicado Adela Vásquez Pizarro y Clara Castro Duarte, fueron atropelladas por la carretela patente 7136, gobernada por Guillermo Peña Muñoz, quien fué detenido. La primera de las nombradas resultó herida de gravedad y hubo de ser hospitalizados en la Policlínica de San Vicente. En este mismo establecimiento fué atendida la otra víctima, pero luego se le envió a su domicilio por haber sufrido sólo lesiones leves.

LEYES No. 7.200 y 7.747, de Emergencia y Económica

El folleto que contiene estas leyes está en venta en este diario, Imprenta LA NACION S. A., Agustinas N.o 1269, y en la Agencia en Valparaíso, Blanco N.o 1161.

VALOR DEL EJEMPLAR: $ 7.—

(Para pedidos de provincias, agregar $ 1.— para gastos de remisión).

Lord Templewood viene a Chile

SIR SAMUEL HOARE ES GRAN POLITICO, DIPLOMATICO Y HOMBRE DE NEGOCIOS INGLES

El próximo 17 del presente, llegará al país, en jira por los países sudamericanos, Lord Templewood(distnguido político, diplomático y hombre de negocios de Gran Bretaña.

Las actividades de Lord Templewood, Sir Samuel Hoare, están relacionadas con una época reciente de la vida británica y su personalidad es de gran importancia en las filas del Partido Conservador.

Sir Samuel John Gurney Hoare nació hace 60 años, y se educó en Harrow, y en la Universidad de Oxford. Inició su carrera pública como secretario privado del Ministro de Colonias en 1905. Llegó a ser Secretario de Aviación en 1922; Secretario de Estado para la India en 1931; Ministro de Relaciones Exteriores en 1935; Primer Lord del Almirantazgo en 1936; Ministro del Interior en 1937; y en los primeros años de la guerra formó parte del Gabinete como Lord del Sello privado y en seguida como Ministro de Aviación.

Su vida política la inició en 1906, como miembro del Parlamento en representación de Chelsea, fué tesorero del Partido Conservador y desempeñó diversos cargos de interés local en Londres.

Lord Templewood ha escrito algunas obras como "La India desde el Aire", "El Cuarto Sello", "El Equilibrio de la Vida". Ostenta numerosas condecoraciones y su última misión oficial fué la de Embajador en España.

Ha sido interesante también en la vida de Lord Templewood su gran afición deportiva que lo llevó a ser en su vida universitaria representante de la Universidad de Oxgord, en competencias de tenis y de patinaje; y en 1921 fué presidente de la Asociación de Lawn Tennis en Inglaterra.

Siendo Lord Templewood uno de los directores del Banco de Londres y América del Sur, su viaje, aparte de ser un descanso está relacionado también con los negocios de las sucursales de ese Banco en Brasil, Uruguay, Argentina, Chile y Perú, que son los países que visitará en su jira.

LOS PROBLEMAS DEL PARQUE BUSTAMANTE

SOLUCIONARA EL INTENDENTE JOFRE VICUÑA

Ayer se entrevistó con el Intendente de la Provincia, don Guillermo Jofré Vicuña, una delegación de vecinos del Parque Bustamante, para hacerle llegar serios reclamos sobre la inercia de las autoridades correspondientes para dar término a los trabajos de ornato, pavimentación, luz eléctrica, etc., de esta importante arteria de la capital.

Ya LA NACION, en oportunidades anteriores se había preocupado de este problema, y ayer un representante del diario acompañó a los peticionarios en su visita al Intendente.

El señor Jofré Vicuña, con todo interés escuchó las diversas sugerencias que se le formularon para solucionar de una vez por todas este problema, y prometió preocuparse detenidamente de él, a la brevedad que le fuera posible.

Entre otros de los reclamos interpuestos mencionamos la falta de vigilancia policial de este barrio, que unido a la semi obscuridad en que se encuentra, ha motivado diversos robos de consideración y ha dado márgen para la continua comisión de actos inmorales que tienen alarmados a los padres de familia de esta avenida, que por sus características y construcciones está llamada a ser una de las principales de Santiago y del país.

Como la ejecución de las obras pertinentes, que se iniciaron hace ya 10 años a la fecha, previa contribución de los vecinos por una suma superior a trece millones de pesos, está supervigilada por una Comisión designada por Ley de la República, el Intendente señor Jofré dispuso la citación de dicha Comisión para una fecha próxima, sin perjuicio de ofrecer a la delegación que lo visitó efectuar una visita ocular a dicha avenida para adoptar las medidas que le competen a fin de poner término a diversas deficiencias que se le hicieron presente.

Dicha delegación, que representa al Comité Directivo de Vecinos del Parque Bustamante, hizo llegar por intermedio de LA NACION sus agradecimientos al señor Jofré, por la espléndida acogida que les dispensó, y nos expresaron que tienen seguridad absoluta que este viejo problema será resuelto satisfactoriamente por el actual Intendente de la Provincia.

SOBRE LO OCURRIDO EN EL CONGRESO DE EE. PRENDARIOS

ACLARACION DE UN SECTOR DE ESTE GREMIO

Anoche se nos entregó la siguiente información oficial:

"Frente a las numerosas publicaciones efectuadas con motivo de la celebración del Primer Congreso de EE. Prendarios de Chile, nos hacemos un deber de puntualizar hechos, no con el ánimo de polemizar, sino que estrictamente en defensa de la organización.

El congreso, en sí, constituyó un éxito como lo demuestran sus positivas conclusiones, las que serán dadas a conocer oportunamente. A última hora se retiraron del congreso, la delegación de Valparaíso y los delegados de Santiago, señores Miguel Burgos, Carlos Millán, Carlos Latorre, César Olmos, Amador Benavides, Eugenio Mateluna y el delegado de Antofagasta, señor Carlos Cuevas, todos ellos de filiación socialista, quienes impulsaban una posición netamente intransigente, la que tendía a apoderarse de la nueva directiva nacional. Estamos convencidos que la delegación porteña fué sorprendida por esta maniobra, que incluso tendía a hacer fracasar el Congreso al no se lograban sus propósitos. Cabe hacer notar que las conclusiones de la diferentes comisiones fueron aprobadas por la unanimidad y totalidad de los 81 congresales. Las diferencias se produjeron al acercarse el momento de la elección del nuevo comité, retirándose 23 delegados, quedando en consecuencia 58, que representaban abrumadora mayoría.

Efectuada la votación de la nueva directiva, fueron elegidos por mayoría los siguientes compañeros, cuya filiación política se indica expresamente, a fin de desvirtuar la aseveración tendenciosa de que ella está controlada por representantes del Partido Comunista: Presidente, señor Carlos Alvarez S. (radical); tesorero, señor Carlos Bilbao P. (apolítico); secretario general (comunista), señor Waldo Atias M.; secretario de actas, señor José Muñoz (radical); secretario de cultura y propaganda, señor Alberto Carter S. (apolítico); secretario de control, señor Osvaldo Jauregui C. (liberal); secretario relacionador, señor Carlos Alba M. (liberal); representante para la zona norte, señor Mario Dañuez (apolítico), y para la zona sur, señor René Castillo (apolítico).

Con respecto a la gestión financiera del ex comité nacional, su cuenta fué aprobada por tres miembros de la comisión revisora de cuentas, los señores Eduardo Illanes, Vicente Acuña y Manuel H. Campos, quedando en suspenso el pronunciamiento de los señores Carlos Cuevas G. y Ciro Bustos, los que solicitaron un plazo de ocho días para pronunciarse en definitiva, estimándola improcedente el congreso pleno, por cuanto inhabilitaba a los ex dirigentes postular para una posible reelección. Oído el informe de mayoría de la comisión revisora, el congreso prestó su aprobación unánime y tributó un voto de confianza a sus ex dirigentes, quedando constancia en acta.

Se ha manifestado, además, en las distintas publicaciones, que el ex comité estuvo controlado por una mayoría comunista. Esto es totalmente falso, por cuanto en ella formaban tres radicales, un comunista, un liberal, un democrático, tres apolíticos y tres socialistas. Todos estos ex dirigentes solidarizaron ante el Congreso Pleno, con su gestión financiera. La fracción socialista del ex comité nacional, que es la impulsora de la actual campaña de desprestigio, comete con esto una candorosa torpeza, por cuanto, al pretender enlodar a la ex directiva nacional, procede contra al misma y está en abierta pugna con la posición adoptada públicamente ante todos sus compañeros.

En cuanto al nuevo Comité Nacional, declara que encarará con la misma decisión de siempre la lucha por la pronta solución de las aspiraciones del personal, sintetizadas en las conclusiones del mismo congreso. Los intereses permanentes del gremio están por encima de estas maniobras. En todo caso, expresamos nuestra irrevocable decisión de defender contra cualquiera amenaza intervencionista, la integridad de nuestra organización y la de cada uno de sus miembros.— **Carlos Alvarez Saglivia**, presidente nacional; **Carlos Bilbao P.**, tesorero; **Waldo Atias M.**, secretario general; **Carlos Alba Marín**, secretario de relaciones; **Osvaldo Jauregui C.**, secretario de control; **René Castillo C.**, representante zona sur".

Las carnicerías se cierran ahora a las 19 horas

ADVERTENCIAS AL PUBLICO DE SANTIAGO

Con relación al horario de compras en los negocios de carnicerías, el directorio del Sindicato de los dueños de Carnicerías de Santiago, hace saber a la opinión pública que éstas deben hacerse antes de las 19 horas, pues, desde el 1.o del presente mes, ha entrado en vigencia el horario de invierno que así lo establece. Asimismo, hace presente que los sábados las compras podrán hacerse hasta las 22 horas, en atención a que las carnicerías deben permanecer cerradas los domingos.

El directorio de esta institución advierte al gremio que se deben cumplir extrictamente estas disposiciones, pues, de lo contrario, están expuestos a ser en sanciones, ya que la Inspección del Trabajo ha impartido a sus inspectores órdenes terminantes en este sentido.

NO HAY CUOTA PARA EXPORTAR AVENA DE CHILE

LO QUE CONSUMEN LOS HIPODROMOS

El ex diputado y representante de los profesionales hípicos en el Consejo Superior de la Hípica Nacional, don Joaquín Rodríguez Silva, ha dirigido al Ministro de Agricultura, don Humberto Mendoza Bañados una interesante comunicación relacionada con la medida de prohibir la exportación de avena, decretada por el Ministerio de Agricultura, en vista de la falta de excedentes que permita la salida de este producto del país.

El señor Rodríguez Silva, con datos y cifras, refuta la exposición hecha por la prensa local, por la Asociación de Exportadores de Chile, en que se pronuncia en contra de esta medida gubernativa, y a la inversa, termina por felicitar al Ministro Mendoza por tan acertada medida en resguardo de los consumidores chilenos y de las necesidades del país.

Dice el señor Rodríguez Silva, en uno de los acápites de su comunicación:

"La Asociación de Exportadores de Chile desconoce o intencionalmente dice que 35 mil quintales métricos de avena son suficientes en el año para los caballos de carrera, buscando seguramente en esta forma, un mayor excedente de exportación para este cereal".

"Me es grato poner en su conocimiento —agrega— que bastará saber que en los Hipódromos de: Antofagasta, Peñuelas, Viña del Mar, Santiago, Concepción y Magallanes, actúan más o menos 3 mil caballos que consumen un mínimum de 3 quintales métricos mensuales cada uno, lo que hace un total anual de 108 mil quintales métricos, a esto habría que agregarle 30 haras o criaderos, con un consumo anual de más o menos 12 mil quintales métricos. En consecuencia, hay un error en los quintales métricos. A esto habría que agregar el hípico, superior a los 2/3 designado para este fin por el representante de la Asociación de Exportadores".

Presidente de la Asoc. Judicial va hoy al norte

VISITARA PROVINCIAS DE COQUIMBO Y ATACAMA

Hoy a las 7 horas, en automotor, se dirige al norte el presidente de la Asociación Judicial de Chile señor Eduardo Becerra González, quien va invitado especialmente por las provincias del Norte Chico que realizarán importantes concentraciones de empleados judiciales y notoriales para tratar asuntos relacionados con el próximo gran Congreso que se efectuará en nuestra capital los días 18, 19, 20 y 21 del presente mes.

EN LA SERENA

El señor Becerra llegará a las 21 horas de hoy a La Serena, en donde se ha citado a una gran concentración a todos los empleados de la provincia con el objeto de escuchar al dirigente nacional del gremio de empleados judiciales.

EN ATACAMA

El viernes 5 el señor Becerra G. continuará viaje a la provincia de Atacama y visitará Copiapó que también lo espera con una gran concentración de todos los empleados de la zona.

El sábado, en avión regresará a la capital.

Por otra parte, la Directiva de la Asociación ha designado otras comisiones que visitarán las provincias de Cautín y Valdivia, las que partieron el sábado último y que han de regresar en estos días a la capital.

La Secretaria de la Asociación está despachando numerosa correspondencia diaria y resolviendo las consultas de toda índole que se le hacen desde diversos puntos del país.

Se nos ha pedido hacer saber a los empleados de provincias que la dirección de la Asociación Judicial de Chile es calle Santo Domingo, N.o 1373, con fono 87134.

Se incendió bodega de Fca. de calzado en E. Ramírez 1147

A las 22.30 horas de ayer se declaró un violento incendio en una fábrica de calzado ubicada en calle Eleuterio Ramírez N.o 1147, de la firma Grau Hnos.

Se ignora el origen del fuego, pero se estima haya sido provocado por algún corto circuito. Las llamas se extendieron rápidamente por una bodega repleta de materia prima para la fabricación del calzado, quemándose gran cantidad de este artículo ya elaborado y algunas maquinarias.

Los daños originados por este incendio no han sido avaluados, pero se estima son de consideración, ignorándose si había seguros comprometidos y el monto de ellos.

La propiedad pertenecía al señor Marcelino Hernández, quien tiene su domicilio en Talagante y hay un seguro por $ 700.000 en el "Consorcio Español".

Por la responsabilidad que le pueda afectar, fué detenido el técnico de la fábrica, señor Benito Amoni Mariuje, quien tenía su domicilio en la misma fábrica.

Los bomberos de las distintas compañías acudieron con la acostumbrada rapidez al sitio del siniestro, y después de ardua labor lograron evitar que el fuego se propagara a las propiedades vecinas.

REBAJAR LAS GARANTIAS SE EXIGEN PARA LA EXP... TEMPORAL DE LOS AU...

ESTUDIA EL DIRECTORIO DEL AUTO... CHILE. — DECLARACIONES DEL GERE... SOZA, A SU REGRESO DE BUE...

LO QUE SON LAS ESTACIONES D... ARGENTINO

El Gerente del Automóvil Club de Chile, señor Manuel Soza, regresó de Buenos Aires, en donde estudió la forma de implantar en la institución chilena la mayor parte de los servicios o franquicias que otorga a sus socios el Automóvil Club Argentino.

En el cumplimiento de su misión, el señor Soza visitó gran número de Estaciones de Servicios y Camineras, distribuidas en diversas ciudades del país vecino. Al mismo tiempo se puso en contacto con los dirigentes de la institución hermana, quienes gentilmente lo pusieron en conocimiento de todos los adelantos introducidos en la organización argentina.

El señor Soza nos declaró que las estaciones de servicio argentinas responden a un perfecto servicio, tal como han expresado algunas altas autoridades automovilísticas extranjeras. Nos recordó que el señor Henry J. Brunnier, presidente de The American Automobile Association, en su paso por Chile, y después de visitar Argentina, declaró que el grado de adelanto de ellas era muy superior al de las norteamericanas.

La institución conocida con el nombre de Y.P.F., o sea, Yacimientos Petrolíferos Fiscales, que es la que produce y distribuye la mayor parte del petróleo que se consume en Argentina, otorga al Automóvil Club Argentino, para que a su vez distribuya a los consumidores particulares en las bombas expendedoras, una bonificación especial de cinco centavos por litro de gasolina vendida. Fácil es comprender, entonces, que esta entrada significa una cuantiosa suma que permite a la entidad argentina de automovilismo desarrollar sus actividades en forma ampliísima y ... nómicas de ...

A raíz de ... hemos sido ... tualmente ... ción de ... Automóvil ... conveniente ... estación, ... ciables ... que posibi... otras, que ... ter de ... flor. Soza ... de servicios ... Argentina, ... alrededor de ... cada una ...

Luego nos ... Nacional de ... plendido ... argentinos.

Respecto a ... que hay para ... vil a Argen... tualmente ... los inconve... la labor que ... tuciones ... nas, para ... cilidades, de ... biernos. Pues ... des sean ... que el direc... Club de Chile ... manera de ... sible las gestiones ... para la exp... los coches, ... ciones sean ... dispensables ... exigencias de ... tales, como ... Comercio Ex... que, natural... rán rebajas ... hasta hoy ...

Además, se ... formó que ... gentino se ... de neumáticos ... país, especial... trias de Goo... Michelin. Agr... cas no dan ... demanda a ... de la mater... llegando a ... que deja ver ... camiones ... otra época ... del servicio.

Por último ... Soza, que la ... Automóvil Club ... Automóvil Club ... cordialísimas.

En huelga otra Fca. de Calzado

Una nueva huelga se declaró ayer en la industria del calzado. El movimiento afecta a los obreros de la firma Juan Montiel, que tiene sus establecimientos en Santiaguillo 1075.

Esta huelga obedece a una petición de aumento de salarios.

Círculo Femenino H. del Pacífico

Se avisa a las socias que deseen asistir a la misa de campaña el día 5 del presente, en Maipú, que la micro saldrá a las 10 en punto de Bascuñán 14.

No se admiten inscripciones a última hora. Las inscripciones se reciben solamente hasta el jueves 4, a las 18 horas.

DEFUNCION

Ha dejado de existir en San Bernardo nuestro querido socio, don

JOSE FUSTE SIRVENT

Se oficiará una misa por el descanso de su alma, en su casa habitación, América 1050, hoy a las 9 horas.

Sus restos serán sepultados en Santiago, partiendo el cortejo desde S. Bernardo, a las 15 horas, para llegar a la puerta del Hospital Barros Luco a las 15.45 horas, continuando al Cementerio General. *José Bonvehi.*

DEFUNCION

Ha fallecido nuestro querido deudo, señora

ESTER GARCIA v. de JACIAL

Sus restos serán sepultados hoy en el Cementerio General. A las 10 A. M. se oficiará una misa por el eterno descanso de su alma en la Iglesia de los Padres Capuchinos. El cortejo partirá a las 4.30 P. M., desde su casa habitación, San Pablo 2376.

La familia.

Atendido por la Empresa Azócar

DEFUNCION

Tenemos el sentimiento de comunicar el fallecimiento de nuestra querida hija y hermana, señorita

IRENE CUEVAS NEIRA

Sus funerales se efectuarán mañana a las 10 horas, partiendo el cortejo desde su casa habitación, calle Angamos N.o 285, en dirección al Cementerio General.

La familia.

Atendido por la Empresa Azócar

EXPRESION DE GRACIAS

Doy mis más sinceros agradecimientos a todas las personas, especialmente a las familias que vinieron de fuera de Santiago, a acompañar en la sepultación de los restos mortales de mi querido hijo

JUVENAL PEÑAILILLO (Q. E. P. D.)

Juan Peñailillo Leal.

Atendido por la Empresa Azócar

DEFUNCION

Tenemos el sentimiento de ... fallecimiento de nuestro ...

JOSE FUSTE SIRV...

Sus funerales se efectuarán hoy ... terio General, partiendo el cortejo ... tarde, de calle América 1050 (San ...

SINDICATO DE DISTRIBU... DE LA C. C. U.

Casa
BERCOVICH

T

riodista norte-
ericana llegó
r a Santiago

el avión de itinerario de
ra procedente de Buenos
llegó ayer al aeropuerto de
Cerrillos, la distinguida pe-
a norteamericana, señorita
Hirschfeld, quien pertenece
sonal del diario "Plain Dea-
e Cleveland en el Estado de

señorita Hirschfeld se en-
ra efectuando una jira por
ises de Sud América, durante
se dedicará a recolección
presiones sobre los diversos
cos de la vida en nuestro
ente las cuales serán pu-
as en una serie de artículos
señorita Hirschfeld se pro-
publicar a su regreso a los
s Unidos.
stra distinguida visitante
necerá en ésta hasta el pró-
viernes, fecha en la que
a Arequipa vía Panagra.

Jefe del Personal del Comisariato Departamental

Por Decreto del Comisariato General de Subsistenciass y Precios, ha sido designado Jefe del Personal del Comisariato Departamental de Santiago, el antiguo funcionario de este organismo, don Manuel Miranda Rojas

El señor Miranda ha sido muy felicitado por sus compañeros de Servicio.

A

Celebración del Día de las Américas

FUNCION A ALUMNOS DE ESCUELAS PRIMARIAS EN EL TEATRO BAQUEDANO

El Ministerio de Educación Pública, en su deseo de dar mayor realce a la celebración del Día de las Américas, ofrecerá por intermedio de su Departamento de Cultura y Publicaciones, el sábado 13 del presente a las 9 30 horas, en el teatro Baquedano una función de cine destinada a los alumnos de las escuelas primarias.

Este acto será posible gracias a la gentil ayuda de la Asociación Norteamericana de Cooperación en Chile, la Radio Escuela Experimental y la Gerencia de la Organización Teatral Chilena cuya sala ha sido graciosamente cedida para el acto.

El programa confeccionado para esta oportunidad es el siguiente:

1.— Disco: "Himno de las Américas Unidas".

2.— Breves palabras por el señor Jorge Alfaro, Jefe del Departamento de Cultura y Publicaciones del Ministerio de Educación.

3.— Película: "Orquesta Sinfónica Juvenil de California".

4.— Película: "Saludo" de Walt Disney.

5.— Disco: Canción de las Américas.

6.— Película cómica: "Campeón Olímpico".

EL COMISARIATO Y LOS ARRIENDOS.

LEGALIDAD DE SU INTERVENCION EN LA FIJACION DE RENTAS DE ARRENDAMIENTO

EL BENEFICIO DE HACER EFECTIVA LA FIJACION DE UNA RENTA MAXIMA EN LOS ARRIENDAMIENTOS ES PARA TODOS LOS HABITANTES DE LA REPUBLICA Y NO SOLAMENTE PARA AQUELLOS QUE RECLAMEN UN REAJUSTE EN CONFORMIDAD A LA LEY

LAS ATRIBUCIONES LEGALES DEL COMISARIATO APARECEN CLARAS Y PRECISAS EN LA HISTORIA FIDEDIGNA DE LA DICTACION DE LA LEY N.o 6.844, ASI COMO NO PUEDE PONERSE EN DUDA LA FACULTAD DEL PRESIDENTE DE LA REPUBLICA PARA APLICAR EL DECRETO-LEY N.o 520, EN MATERIA DE ARRIENDOS, E INTERVENIR EN EL

EL COMISARIATO TRATARA DE REPRIMIR EL ABUSO Y DE SALVAR LA INJUSTICIA Y APOYARA A LOS PROPIETARIOS QUE NO HAN REAVALUADO EN SU JUSTO VALOR

DECLARACION DEL COMISARIO GENERAL DE SUBSISTENCIAS Y PRECIOS, DON JOSE SANTOS SALAS

El Comisario General de Subsistencias y Precios, don José Santos Salas, nos entregó ayer la siguiente declaración:

"En diversas publicaciones de prensa se ha criticado al Comisariato General de Subsistencias y Precios por la dictación del Decreto N.o 1,069, de 25 de marzo del año en curso, que exige la estricta aplicación de las disposiciones de las leyes N.os 6,844 y 7,747, según las cuales no se podrá cobrar a los arrendatarios una renta superior al 11 o|o del avalúo fiscal del inmueble.

Se ha dicho que este Decreto es ilegal e inconstitucional. Pero quienes proclaman esta ilicitud olvidan que la ley 6,844 contiene disposiciones que son de **ORDEN PUBLICO** (Art. 4.o) y otras, que miran sólo al interés privado de las partes (Art. 22).

Respecto de estas últimas, el Art. 22 de la ley 6,844 dispone que las cuestiones que susciten con motivo de los contratos de arrendamiento de bienes raíces serán de competencia de la Justicia Ordinaria. Pero en cuanto a las disposiciones que fijan la renta máxima, y declaradas en la misma ley como disposiciones de **ORDEN PUBLICO**, corresponde al Presidente de la República velar por su estricta aplicación en conformidad a los deberes que le impone el Art. 71 de nuestra Carta Fundamental. El Art. 4.o establece expresamente que todo convenio entre arrendador y arrendatario, que tienda a imponer un precio que exceda al máximo fijado en la ley, adolecerá de nulidad absoluta respecto del exceso.

Justifica la interpretación anterior el texto del mismo Art. 22 al expresar claramente que sólo compete a la Justicia Ordinaria dirimir las contiendas derivadas del contrato en que las partes tienen intereses privados que resolver.

Nada dice esta misma disposición que corresponda también a esta misma Justicia Ordinaria velar por que sea respetada por los arrendadores la renta máxima, y esto no puede interpretarse como simple omisión de la ley sino que esa aparente omisión obedece al principio jurídico procesal de que en estos casos la Justicia no puede proceder de oficio.

En consecuencia, el beneficio de hacer efectiva la fijación de una renta máxima en los arrendamientos es para todos los habitantes de la República y no solamente para aquellos que reclamen un reajuste en conformidad a la ley. Por consiguiente, corresponde al Ejecutivo hacer cumplir este beneficio general que escapa, por las razones ya dichas, al conocimiento de oficio de la Justicia Ordinaria y a los acuerdos que puedan celebrar las partes para alterar el máximo legal.

Por otra parte, las atribuciones legales del Comisariato aparecen claras y precisas en la historia fidedigna de la dictación de la ley N.o 6,844. En efecto, existía en el proyecto de ley que el Congreso remitió al Presidente de la República para su promulgación, un artículo que llevaba el N.o 23, que impedía al Comisariato intervenir en estas materias, y que estaba concebido en los siguientes términos: "Se declara que las " disposiciones del Decreto-" Ley 520 no se refieren al " arrendamiento de bienes " raíces. En consecuencia, " carecen de valor y efecto " las medidas administrati-" vas destinadas a aplicar " dicho Decreto-Ley a la ma" teria expresada".

La interpretación legislativa del Decreto-Ley N.o 520, que importa el artículo anterior, fué representada "en forma constitucional en su carácter de Poder colegislativo", por el Presidente de la República, Excmo. señor Aguirre Cerda, quien fundó su "veto" en los siguientes términos: "El Art. 23 transcrito viene a quitar al Comisariato la facultad de declarar artículo de primera necesidad la habitación, con la cual se ha especulado notoriamente. Con la aplicación de este artículo se anula la intervención del Comisariato y las expresas finalidades del Decreto Ley N.o 520, que en su artículo 2.o establece que su objeto es asegurar a los habitantes de la República las más convenientes condiciones económicas de vida; pues el Ejecutivo, por medio del Comisariato General de Subsistencias y Precios, tiene en sus manos la acción fiscalizadora que le corresponde para sancionar los abusos que se cometen en la práctica con el encarecimiento artificial de los cánones de arrendamiento".

El Congreso, en presencia de esta representación fundada del Poder colegislativo, "no insistió" en el Art. 23 y éste fué eliminado de la ley 6,844. Es necesario considerar el hecho de que la tendencia política dominante en el Congreso de esa época era extraña a aquélla que llevó a la Primera Magistratura a S. E. el Presidente de la República, don Pedro Aguirre Cerda.

Suprimido este artículo, no puede ponerse en duda la facultad del Presidente de la República para aplicar el Decreto Ley 520 en materia de arriendos e intervenir en éstos.

* * *

Esta es la situación en conformidad a derecho.

Pero debo declarar con franqueza que la aplicación del decreto del Comisariato puede ser interferida por otras disposiciones legales que, en los momentos actuales, favorecerían un abuso incalificable y obligarían, en otros casos, a practicar una injusticia.

La formación de sociedades colectivas o anónimas entre miembros de una misma familia con el solo objeto de aportar a ellas los inmuebles de su propiedad estimados en un valor dos o tres veces superior al del avalúo fiscal y las transferencias simuladas con la única finalidad de duplicar o triplicar la renta de un inmueble, constituye un "abuso incalificable". Desgraciadamente, las gentes que así proceden, en su mayoría extranjeros recién llegados al país, hacen un mal uso del artículo 17 de la ley 4.174.

A la inversa, se comete una insticia al no dar oportunidad a aquellas personas que por descuido o ignorancia de las leyes han mantenido hasta ahora un avalúo bajo, que no corresponde al valor real de su propiedad. Al reajustarse la renta de arrendamiento al avalúo fiscal establecido, indiscutiblemente van a sufrir una lesión de sus intereses por la imposibilidad de reavaluar estas propiedades a virtud de lo dispuesto en el Art. 27 de la ley 7,872.

En ambos casos el Comisariato tratará de reprimir el abuso y de salvar la injusticia.

S. E. el Vicepresidente de la República, poniendo en juego la autorización acordada en el inciso 2.o del Art. 17 de la ley 4.174, ya citada, tiene el propósito de salvar esta injusticia, formando un Fondo de Reparaciones de Viviendas Populares, que permitirá obrar en grande escala, tomando manzanas completas de edificios para duplicar o triplicar el número de viviendos, ya sea colocando segundos pisos de madera o abriendo diagonales para aprovechar el centro de las manzanas, casi siempre desocupados. La deuda hipotecaria contraída para estas reparaciones, los propietarios podrían servirla con parte del aumento de sus rentas que le producirán las reparaciones. Practicando esta obra en el sector comprendido entre Vicuña Mackenna y Avda. Bulnes y Avda. Bernardo O'Higgins y Avda. Matta, acercaríamos a la gente de trabajo a sus labores cuotidianas, resolviendo así no sólo el problema de la viivenda sino que, además, el problema de la movilización colectiva.

JOSE SANTOS SALAS
Comisario General de Subsistencias y Precios de la República.

P

Min. de Agricultura regresó de una visita a la zona sur del país

En la mañana de ayer regresó del sur el Ministro de Agricultura, don Humberto Mendoza, quien visitó detenidamente las zonas agrícolas de las provincias de Osorno y Llanquihue, imponiéndose en forma preferente de los sistemas cooperativos agropecuarios en la región y del número de agrupaciones agrícolas, sociedades, etc existentes en esas provincias.

El Ministro señor Mendoza visitó la mayoría de esas corporaciones, quedando muy bien impresionado del grado de adelanto y labor que desarrollan.

Se impuso también, de sus principales necesidades; y cambió ideas con los asociados sobre la mejor forma de ampliar el giro de sus actividades para incremento de la producción agrícola.

A

Sociedad Agrícola del Norte, agradece a la Línea Aérea

El señor Jorge Garretón Garretón, Gerente Comercial de la Línea Aérea Nacional, recibió la siguiente comunicación del señor Fernando Illanes Abott, presidente de la "Sociedad Agrícola del Norte":

"Terminados los trabajos de la Exposición de Peñuelas, realizada recientemente por nuestra Sociedad, cúmplenos representar a Ud. nuestros sinceros agradecimientos por la deferencia y atención guardada hacia nosotros por esa Empresa de aereonavegación, que proporcionó los medios para el transporte de elementos que actuaron en dicho torneo, a pesar de la situación anormal que congestionaba tan sensiblemente los medios de movilización.

Por atención tan gentil, rogamos al señor Gerente quiera aceptar nuestros más vivos agradecimientos".

D

Retiro de escombros de vía pública pide el Intendente

A LAS EMPRESAS DE SERVICIO PUBLICO

El Intendente de Santiago, señor Guillermo Jofré Vicuña, haciéndose eco del clamor de la población, ante incontables molestias que provocan los escombros acumulados en las calles donde se efectúan trabajos de reparación de calzadas, ha dirigido oficios a la Dirección General de Pavimentación, a la Empresa Nacional de Tranporte Colectivo y a la Compañía de Gas, haciéndoles ver a cada una de estas entidades, la necesidad que existe de que haya orden y aseo en la ciudad.

Les agrega que en diferentes calles, existen continuamente piedras, tierra, trozos de pavimento, provenientes de faenas que se efectúan bajo la dirección de los citados Servicios, los que permanecen largo tiempo acumulados en la vía pública, como asimismo en las entrevías de las líneas de los tranvías.

El Intendente les solicita su cooperación para solucionar esta situación, y les pide que los escombros que sea necesario depositar en la vía pública por efecto de reparaciones, sean retirados de reparaciones en a 48 horas.

O

Exposición sobre irregularidades en Coop. Ferroviaria

HARAN DIRIGENTES DEL GREMIO

Hemos recibido una nota suscrita por dirigente, de la Unión de Obreros Ferroviarios y de la Federación Industrial Ferroviaria, en la cual se refieren a una inserción publicada en la prensa por el Consejo de la Cooperativa Ferroviaria de Consumos.

En la citada comunicación se expresa que en múltiples oportunidades personeros responsables del gremio han denunciado al Gobierno y al Comisariato de Subsistencias y Precios, organismo este último que tiene tuición sobre las Cooperativas, diversas irregularidades que han podido constatar en la política de inversiones de la Cooperatiya de los FF. CC. Anuncian finalmente que en breve harán una exposición pública amplia y documentada sobre el particular.

Firman la nota los señores Alejandro Cerda Gajardo, Raúl Pinto Fuentes, Orlando Manríquez Manuel Collao Gómez, Manuel Cartagena Alvarez, Romeo Pizarro Amaro, Leonidas Cabezas, Humberto Pizarro y Bernardo Becerra.

Alcance de nombre

Hemos recibido la visita del señor Mario Mallol Penjean, quien nos ha manifestado que nada tiene que ver con un señor Mario Mayol, con respecto al cual se han hecho últimamente algunas publicaciones en la prensa y que tiene un proceso en uno de los juzgados de la Capital.

S

Círculo de Estudios Sociales reanuda su actividad el día 10

El Círculo de Estudios Sociales fundado en octubre del año recién pasado y que con tanto éxito comenzó sus labores de estudio, logrando interesar en ellos a gran número de Visitadoras Sociales, profesores, médicos y otras personas estudiosas de estos problemas; reanuda sus actividades.

En efecto, el lunes 10 del presente, a las 18.30 horas, tendrá lugar la primera reunión del año en la Sala Barros Arana de la Biblioteca Nacional. Usarán de la palabra en forma especial don Gabriel Amunátegui y don Moisés Poblete Troncoso, para abordar temas en relación con importantes problemas sociales.

La Secretaria General, doña Elena Yávar, dará cuenta de las actividades realizadas y dará a conocer a los asistentes el programa de trabajo propuesto por el directorio para el presente año.

Quedan invitadas a esta reunión y a formar parte del Círculo todas las personas que se interesen por esta clase de estudios.

Desde Hoy!

Todos los Miércoles
TARDE INFANTIL
en el TEA ROOM
Gath & Chaves

Acuda Ud. con sus niños a la inauguración de estas Tardes Infantiles, donde encontrará ambiente adecuado

Números Cómicos, Servicio Especial, Atención Esmerada.

Actúa la Orquesta de
JASCHA FRIDMAN

Gath & Chaves
ESTADO ESQ. HUERFANOS - SUCURSALES VALPARAISO Y CONCEPCION

GRAN REMATE AGRICOLA EN NEGRETE

(RAMAL DE COIGÜE A MULCHEN)

POR VENTA Y ENTREGA DE LA HACIENDA "MARIMAN" DEL SEÑOR CARLOS OSORIO SCHLEYER

EL DOMINGO 7 DE ABRIL PXMO.

EN LA MISMA HACIENDA

REMATAREMOS:

Maquinarias, enseres y herramientas se rematarán a las 10 de la mañana, por el Martillero Público de Mulchén, señor Pedro E. Ibieta Verdugo

1 trilladora "Case" 36, de acero con sopior y descansos cilindro rodamiento bolas; 2 abonadoras "MacCormick"; 2 atados "John Deere" de 8 pies, nuevas; 1 segador pasto "MacCormick" ruedas de goma; 1 arados de una punta "Rid Sack"; 6 arados tres puntas "Rid Sack"; 1 ensiladora "Ihl" nueva; 1 rastrillo para pasto "Lanz"; 1 cortadora pasto ruedas fierro; 1 seleccionadora para granos "Held" con dos cilindros; 1 molino "Irus" N.o 4 para harina; 1 romana; 1 correa de 30 metros de suela sin fin; 1 bomba eléctrica para agua "EMU"; 1 sembradora "Rid Sack" de tres metros al voleo; 2 carretas emparvadoras; yugos aperados; cadenas para amarrar vacas; palas; chuzos; 2 carretas; maderas; tablas y tablones; 1 taller mecánico; CAJA DE FONDOS: 1 RADIO MARCA VICTOR 6 tubos con batería Wilcox nueva; 1 tractor "Allis Charmes" gran-; 1 cosechadora "Allis Charmes" con motor, etc.

PRODUCTOS: 220 SACOS LENTEJAS SELECCIONADAS PARA SEMILLA, con malla de 7 mm. y 44% de 6 mm.; 100 SACOS TRIGO "VILMORIN" 29 seleccionado; 100 SACOS TRIGO "MENTANA" SELECCIONADO PARA SEMILLA.

Vacunos y caballares se rematarán a las 2 de la tarde

LECHERIA CLAVEL ALEMAN

80 VACAS PARIDAS, FINAS POR CRUZAMIENTO, sobresalientes lecheras procedentes del Criadero Reichert de Freire con control particular y cubiertas por toros finos inscritos, CON CERTIFICADOS DE BANG Y TUBERCULINA.

40 VAQUILLAS PREÑADAS por toros finos inscritos.

30 VAQUILLAS de 1 para 2 años hijas de toros finos inscritos, hijas de las mismas vacas.

TOROS.— Toro "Cato" 4 años, hijo de Albión y Lote, fino, inscrito, procedente Criadero Reichert, Freire. Toro "Jurado", 3 años, hijo de Justos y Agnes, fino, inscrito, procedente Criadero Reichert, Freire.

BUEYES.— 60 bueyes garantidos de trabajo, buen estado y sanos.

NOVILLOS.— 100 novillos de 3 para 4 años holandeses; 50 novillos de 2 para 3 años, Clavel Alemán; 50 novillos de 1 para 2 años, Clavel Alemán.

CABALLARES.— 18 yeguas aradoras y servicio (13 paridas de potro belga fino); 21 caballares de arado y servicio; 11 potrones y potrancas de 2 a 3 años; 1 potro chilepo hijo de potro fino; 1 potro percherón belga hijo del potro Pomelo del Criadero señor Mutica.

CABRERIA.— 110 cabros de Angora de éstos 82 hembras, 4 chivatos.

NOTA: La Hacienda "Mariman" se encuentra a 8 cuadras de la Estación Negrete; habrá facilidades para el traslado de los interesados y para almorzar en la misma hacienda.

"LA RURAL" Sociedad Anónima de Ferias

MUZARD
Liquida
SALDOS
de
Cristalería
y
Novedades

MUEBLES
NORMANDOS Y MODERNOS
De alta calidad
20 MESES PLAZO
EN LA MUEBLERIA "CATEDRAL 1037"
NO CONFUNDIR LA PRIMERA a la PLAZA de ARMAS.-

Transformaciones
Especialidad en Tapados de Oso y Piel de Camello
Trajes Sastres vestidos
Grandes facilidades de pago sin recargo
SAN ANTONIO 37
Atiende pedidos de provincias
Solicite catálogos

ACTIVIDADES GREMIALES

INAUGURACION DE UNA POSTA DE ARRIENDOS DEL COMISARIATO

ESTARA UBICADA EN CALLE SAN PABLO 2829

De acuerdo con las facultades legales de las leyes correspondientes y de las instrucciones precisas que ha recibido de parte del Supremo Gobierno, el Departamento de la Vivienda del Comisariato General de Subsistencias ha empezado a aplicar las medidas del caso en defensa de los arrendatarios.

INAUGURACION DE LA POSTA N.o 3

A fines de la presente semana se llevará a efecto la inauguración oficial de la Posta de Arriendos N.o 3, que es la primera que entra en funciones. Esta Posta está ubicada en calle San Pablo 2829, y abarcará todo el sector más populoso de Santiago, como son los barrios de Quinta Normal, Pila, Chuchunco, Maipú, Barrancas, Avenida Matucana y alrededores. Esta oficina recibirá toda clase de reclamos sobre excesos de alquileres y lanzamientos y todo lo que constituya un abuso en contra de los arrendatarios.

A la concentración de arrendatarios que se llevará a efecto el próximo domingo en la Comuna de Quinta Normal y a la cual asistirán especialmente invitados los Ministros señor Cruz Ponce e Hidalgo Plaza, asistirá el Director de la Vivienda, don Manuel Rioseco, quien se pondrá en contacto con los dirigentes de los arrendatarios para demostrar las finalidades de beneficio para la colectividad de la repartición que dirije.

ESC. DE SUPERACION PROFESIONAL DEL GREMIO DE PINTORES

Bajo el auspicio y el control del Sindicato Profesional de Pintores se han creado cursos de pintura lisa y decorativa, los que comenzarán por una enseñanza elemental a cargo de algunos miembros del Sindicato, para finalizar con la colaboración de personal docente y especializado, y para cuyo fin se solicitará el concurso de pintores artistas, arquitectos y escultores.

Estos cursos se iniciarán hoy, dé 19 a 20 horas, en el local social de calle Gálvez 132. La matrícula se encuentra abierta y es atendida los domingos de 11 a 13 horas, en el local antes mencionado.

Por otra parte, el Sindicato ha lanzado a la circulación el N.o 4 del periódico gremial "La Voz del Pintor", el que trae un interesante material de lectura, destacándose el editorial, la Escuela de superación Profesional y el alto costo de la vida.

CONSEJO NACIONAL CTCH. SE REUNE HOY

El Consejo Directivo Nacional de la CTCH., que dirige don Bernardo Ibáñez Aguila, celebrará hoy a las 19 horas una interesante reunión, en el local de calle Santo Domingo 1837, a fin de abordar diversos puntos que son de vital importancia para el normal desenvolvimiento de esta Central Obrera.

Además, en la reunión de hoy se tratarán los últimos conflictos obreros y la participación de la CTCH., en su solución.

FED. INDUSTRIAL DEL CUERO CTCH.

La Federación Industrial del Cuero adherida a la CTCH., tendrá hoy, a las 20.30 horas, un ampliado de directivas y delegados de los diversos sindicatos adheridos a esta Central, en el local del Sindicato Miguel Elchepare.

En forma especial la directiva nacional cita al ampliado de esta noche a los directorios y delegados de los sindicatos Humberto Ruiz y Profesional de Rebajadores.

ABIERTA MATRICULA EN LA ESC. NOCTURNA AUGUSTO VILLANUEVA

La Escuela Educacional "Augusto Villanueva", que mantiene la Sociedad J. M. Dávila Baeza, avisa a las personas interesadas que se ha abierto la matrícula de los cursos de Dactilografía y Redacción, en beneficio exclusivo para los hijos de los socios de esta institución mutualista.

Las inscripciones se atienden de 19 a 21 horas, en la secretaría de la Sociedad, ubicada en calle San Francisco 668. Por otra parte, la secretaría anuncia que hoy a las 21 horas se celebrará una reunión de directorio de este organismo mutual.

DIRECTIVA DE LOS CHOF. Y COBRADORES CELEBRO REUNION

La directiva de la Federación Provincial de Choferes y Cobradores de Autobuses y Microbuses, celebró ayer una interesante reunión, con el fin de estudiar y aprobar diversos asuntos que son de positivo interés para el gremio en general.

Se acordó en esta reunión activar en la más posible la solución integral del pliego de peticiones que se entregó al Gobierno y a las empresarios en el mes de noviembre del año pasado, en el cual están condensadas las más caras aspiraciones de los personales que trabajan en la locomoción colectiva de pasajeros automotriz.

Por otra parte, se acordó celebrar un ampliado de dirigentes de las diversas líneas, mañana a las 18.30 horas, en el local de calle Santo Domingo 1081, con el fin de dar la fecha para la entrega de los dineros que serán repartidos al gremio por efectos de la bonificación de los $ 0.30 por cada litro de bencina vendido a la movilización.

SOC. MANUEL MONTT

La Sociedad de Choferes Manuel Montt llevará a efecto hoy, a las 18 horas, una asamblea general de socios, en el local de Olivares 1543, a fin de abordar diversos problemas tanto de orden interno como de interés general.

Renovó directiva local Organización de OO. Ferroviarios

PRESIDIRA LA AGRUPACION SANTIAGO, DON OSCAR VENEGAS PINTADO

Señor OSCAR VENEGAS P., presidente de la Agrupación Santiago de Obreros y EE. Ferroviarios de Chile

Con el escrutinio de ayer finalizó la votación efectuada en la Agrupación Santiago de la "Organización de Obreros y Empleados Ferroviarios", destinada a elegir la nueva Directiva, acto que se desarrolló en medio de algunas dificultades, sin mayores consecuencias.

Sufragaron varios centenares de socios alcanzando el triunfo por amplia mayoría de lista que encabezada, como Presidente, el señor Oscar Venegas Pintado, antiguo y prestigioso dirigente gremial. El resto de la Mesa Directiva quedó elegido como sigue: Vice Presidente, señor Juan Marambio Santibañes, de Trasporte; Secretarios señores Franklin Zamorano Puga, de Contabilidad y Rodolfo Varas Pérez, de Vías y Obras; Tesorero, señor Jorge Roman Whitting, de Contabilidad y Directores señores Raúl Figueroa Ramírez, de Jefes de Conservación y Roberto Zamora, de Señales.

NUEVO DIRECTORIO

El Sindicato Profesional de Empleados de la Sociedad Cooperativa Ferroviaria de Consumo, celebró recientemente una reunión general de socios, a fin de elegir la nueva directiva, la cual quedó constituida por las siguientes personas: presidente, don Alamiro Alvarez; secretario, don Esaú González; tesorero, don Aníbal Valdebenito, y directores, los señores Carlos Zúñiga y Carlos Ibáñez Muñoz.

HOMENAJE EL PUEBLO ESPAÑOL REALIZARAN DIVERSOS ORGANISMOS

La Comisión Hispano - Chilena de Ayuda al Pueblo Español, se encuentra en la actualidad preparando activamente la conmemoración del 15.o aniversario de la República de España en Santiago, acto que se realizará el domingo 14 del presente en el Teatro Caupolicán.

Con el objeto de tratar en forma detenida todos los pormenores del acto en referencia, mañana a las 19 horas, se llevará a efecto en el local de calle San Antonio 665, una amplia reunión, nombrándose a la vez en forma definitiva el Comité Provincial de Santiago de Ayuda al Pueblo Español.

ASAMBLEAS DE TRABAJO

CONF. DE PELUQUEROS.— Reunión de Consejo, hoy a las 21.30 horas, en el local de calle Puente 785.

SOCIEDAD MANUEL MONTT.—Reunión general, hoy a las 18 horas, en el local de Olivares 1543.

JUNTA VECINAL CUARTA COMUNA.— Reunión general hoy a las 21 horas, en el local de Antonio Varas 74.

SINDICATO DE PELETEROS.— Reunión general, hoy a las 20 horas, en el local social de calle Bandera 323.

SOCIEDAD DAVILA BAEZA.— Reunión de directorio hoy a las 21 horas, en el local de calle San Francisco 668.

SOCIEDAD SAN EUGENIO.— Reunión de directorio hoy a las 21.30 horas, en San Alfonso 1557.

SOC. COMERCIANTES ESTAC. Y AMBULANTES.— Reunión general hoy a las 21 horas en San Diego 33.

COOPERATIVA MEXICO. — Reunión de directorio mañana a las 21 horas, el local de costumbre.

COMISION ESTUDIO REFORMA LEY 4,054 CELEBRA HOY SESION

Hoy a las 20 horas se reunirá la comisión nombrada por el Consejo Provincial de la CTCH., para que se aboque al estudio de la reforma al Código del Trabajo y a la ley 4,054; desahucio de un mes por cada año trabajado en las industrias, y pago de la semana corrida.

Esta reunión se efectuará en el local de la Confederación de Trabajadores de Chile, que dirige don Bernardo Ibáñez Aguila, calle Santo Domingo 1837, y a ella se encarece la asistencia, debido a que los temas a tratarse son por demás interesantes.

EN CIRCULACION PERIODICO CTCH.

Se encuentra en circulación el periódico "CTCH", órgano oficial de la Confederación de Trabajadores de Chile, correspondiente al mes de abril.

Este nuevo número del periódico contiene un excelente material informativo para el movimiento sindical del país, como igualmente con instrucciones precisas para los dirigentes de Federaciones, Consejos y Sindicatos de trabajadores en general. Se avisa a los dirigentes que deseen hacer pedidos de este periódico, deben dirigirse al administrador del periódico, don Bruno Burgos Jarpell, Santo Domingo 1837, o a casilla 9017.

CAUCHO NATURAL

Con el fin de efectuar la distribución de las disponibilidades de caucho natural, otorgadas a nuestro país por el Departamento de Estado en Washington, bajo las condiciones establecidas por éste, todos los industriales que necesiten imprescindiblemente de dicho caucho deberán enviar a la Comisión Distribuidora del Caucho del Comisariato General de Subsistencias y Precios, antes del 20 del presente mes, sus previsiones de consumo de caucho natural para el año 1946, con indicaciones precisas de la cantidad de cada mercadería que se elabore con él y el porcentaje que entre en las respectivas mezclas.

EL COMISARIATO GENERAL DE SUBSISTENCIAS Y PRECIOS DE LA REPUBLICA

TRIBUNALES DE JUSTICIA

MOVIMIENTO DE AYER

CORTE SUPREMA

1.a Sala. Rel. señor Urrutia

1. Contra B. Bustos V., acuerdo; 2, 3, 5, 6, sin personal; 4, S. Mayol v. de F. y otros con R. Mayol, acuerdo; 8, Corp. de Reconstrucción y Auxilio con M. Ortiz, desistida; 9 al 13, suspendidas; 7 no vista.

2.a Sala.—Rel. señor Varas

1. Contra O. Núñez O., inadmisible; 2 y 4, sin Tribunal; 3, suspendida. Las demás no vistas.

Fallos del acuerdo: Queja de R. Mancilla, confirmada apelación; contra C. Barturen, invalidada sentencia; queja trabajo A. Muñoz, ha lugar; queja civil Junta Beneficencia y Soc. Renta N. Cousiño, sin lugar; queja trabajo E. León B., sin lugar.

CORTE DE APELACIONES

1.a Sala.—Rel. señor Velásquez

1 c| R. Báez, aprobada; 2 c| D. Martínez y otro, acuerdo; 3 c| H. Carreño y otros, aprobada. Las demás no vistas. Agregada: c| L. Lagomarsino, aprobada; c| L. Vallejos, aprobada. Falladas del acuerdo: R. Lago con Caja Nac. EE. PP. y PP., revocada; C. Mender con F. Muñoz, tercería, revocada. Falladas en cuenta; 7, sobreseimientos temporales.

2.a Sala.—Rel. señor Pemjean

1. sin Tribunal; 2, G. Schmala con B. Marseim y otros, acuerdo y diligencias. Las demás no vistas o suspendidas. Agregada: c| E. Canales, confirmada.

3.a Sala.—Rel. señor Bórquez

3. c| M. R. Vera, aprobada con declaración; 4 c| F. Orellana, aprobada; 5 c| F. Silva y otros, confirmada; 6, A. González c| E. Cruelles, acuerdo; 7 c| A. Peralta y otro, aprobada. Las demás, no vistas o suspendidas. Agregada: c| J. B. Orellana y otro, confirmada. Fallada del acuerdo: O. Vásquez con A. Valdés, confirmada; A. Nassif c| P. Andonie, revocada.

4.a Sala.—Rel. Sr. De la Barra

1. c| H. Mancilla, aprobada; 2 c| B. Flores, confirmada; 3 c| O. Uribe y otros, confirmada con declaración; 6, mal anunciada. Las demás, no vistas o suspendidas. Agregada: c| Z. Orellana, revocada. Alegaron: en la agregada, doña María Pérez., confirmado; en la 3, don Luis Elberg y Alfonso Freile Larrea.

5.a Sala.—Rel. señor Rivera

1 c| J. J. Alvarez confirmada con declaración; 2 c| J. J. Berríos y otros, aprobada; 3, J. Muñoz c| L. López, revocada. Las demás, no vistas. Agregada: c| R. San Martín, confirmada. Falladas del acuerdo: Bustamante con Herrera, confirmada; c| V. Lecaros y otros, revocada y confirmada; M. Riquelme con I. González, revocada y confirmada con declaración. Falladas en cuenta: P. Jorquera c| R. Recic, sin lugar deserción; recurso de hecho de L. Lizana, sin lugar incidencia. Alegó, don Leonidas Polítoff, confirmando con declaración.

6.a Sala.—Rel. señor Muñoz

1 c| U. Contreras, confirmada con declaración; 2 c| A. Puebla, aprobada; 3 c| R. L. Rojas, acuerdo; 4 c| M. Jería y otro, confirmada con declaración; 5, J. Liberona c| A. Sanhueza, acuerdo; 7, M. L. Cabrera c| A. Ascui, confirmada; 9 c| F. Madariaga y otros, confirmada; 10, sin Tribunal. Las demás, no vistas o suspendidas. Agregada: c| G. Orellana, revocada. Fallados en cuenta: 4, sobreseimientos temporales, aprobados.

Hoy se inaugura Exposición de Uva en Quinta Normal

Hoy a las 17 horas se inaugurará en el Pabellón Central del Departamento de Enología y Viticultura de la Dirección General de Agricultura, una exposición de algunas variedades de uva de mesa, cultivadas en el vivero experimental que este Departamento posee en la Quinta Normal. A la vez, exhibirá algunos productos analcohólicos obtenidos en trabajo experimentales de esa misma oficina. Asistirá a esta ceremonia inaugural el Ministro de Agricultura don Humberto Mendoza Bañados.

TREN A PUERTO MONTT

Desde esta fecha y hasta nuevo aviso, el tren nocturno que sale de Alameda LOS DIAS JUEVES A LAS 20.30 HORAS, prolongará su recorrido hasta Puerto Montt.

Igualmente el tren nocturno que llega a Alameda los días Domingos, a las 9.40 horas, SALDRA DE PUERTO MONTT LOS DIAS SABADOS, A LAS 4.40 HORAS.

EN AMBOS SENTIDOS, SE DISPONDRA DE UN COCHE DORMITORIO EN TODO RECORRIDO.

La prolongación de recorrido de estos trenes, los días indicados, facilitará a los pasajeros con destino a la República Argentina, utilizar la combinación vía Puerto Varas, Bariloche.

FERROCARRILES DEL ESTADO

CAJA DE LA HABITACION

PROPUESTAS PUBLICAS

Llámase a propuestas públicas para las obras de pavimentación de la Población "ORELLA", de San Antonio.

Las propuestas se abrirán el día 26 de Abril a las 15 horas, pudiendo concurrir a ellas los contratistas inscritos en la categoría especial, primera y segunda de la Caja de la Habitación.

Para los efectos de la inscripción, los interesados podrán presentar sus antecedentes en la Secretaría del Departamento Técnico, 4.o Piso.

Los antecedentes de la propuesta estarán a disposición de los interesados en el Archivo de Planos del Departamento Técnico.

Santiago, Marzo de 1946.

ONGOLMO VERA MUÑOZ,
Vicepresidente Suplente.

SE SOLICITAN

PROPUESTAS PUBLICAS

PARA LA VENTA DE MATERIALES EXCLUIDOS

LOS INTERESADOS PUEDEN SOLICITAR BASES Y ANTECEDENTES EN LA SECRETARIA DE LA GERENCIA. _ DIRIGIRSE A:

"LA NACION"

CAJA DE LA HABITACION

Población Vicente Navarrete

Se avisa a los interesados por casa en esta Población, que a contar desde el 1.o y hasta el 15 del mes de Abril en curso, estarán abiertos los registros para inscribirse como postulantes a arrendatarios.

Sólo tienen opción los Jefes de Familia legalmente constituída, cuya renta familiar mensual no sea superior a dos y medios sueldos vitales, y no posean otro bien raíz.

Las inscripciones se reciben en la Oficina de Partes, desde las 14 a las 16 horas.

ONGOLMO VERA MUÑOZ,
Vicepresidente Ejecutivo.

MUNICIPALIDAD DE ISLA DE MAIPO

Se acepta recorrido para Autobús desde ISLA DE MAIPO a SANTIAGO, y viceversa, por LONQUEN.

DISTANCIA 44 KILOMETROS

TARIFA: $ 6.— POR PASAJERO

Más detalles en la Secretaría Municipal.

EL SECRETARIO.

$1.300.000

VENDO chacra en Olmué (Limache) 18 hectáreas en total, 12 terreno plano y completamente regado. Con plantación de alcachofas, de espárragos y 2.500 árboles frutales. Buena casa habitación y casas de inquilinos y buen establo

TRATAR:

CASILLA 593 — VALPARAISO

CAJA NACIONAL DE EMPLEADOS PUBLICOS Y PERIODISTAS

PROPUESTAS PUBLICAS

Se solicitan propuestas públicas para la construcción de un edificio de departamentos en la Avenida Santa María.

Las propuestas se abrirán el 10 de Mayo a las 16½ horas en esta Vicepresidencia.

Bases y antecedentes en el Departamento Técnico de Propiedades.

Los proponentes deberán ser arquitectos o ingenieros, o estar inscritos en primera categoría en el Registro de Contratistas del Colegio de Arquitectos.

EL VICEPRESIDENTE EJECUTIVO

Competidores y montas para las mas carreras en ambos hipódromos

Hipódromo Chile

PRIMERA CARRERA. — Premio DARIEN. — 1,200 metros

9 Ají Verde 56, F. Soto
11 Amparado 56, C. Moreno
3 Aserrín 56, L. Céspedes
6 Azahar 56, B. Sandoval
8 Damasquino 56, M. Arancibia
1 B. de Chine 56, M. Ocampo
1 Mamonazo 56, M. Quezada
1 Boreas 56, B. Sánchez
1 Broncino 56, N. N.
Citecito 56, N. N.
Crescente 56, N. N.
El Sangra 56, R. Morales
Gran Toqui 56, H. Cabello
Kanuro 56, R. Aguilar
Paniahue 56, J. Olivares
Pergamino 56, G. Martínez
Suárez 56, G. Sepúlveda
Borgoña 54, D. Vásquez
Raulita 54, N. N.
Cascatelle 54, P. Jaime
Criollita 54, G. Vergara
Doble Suela 54 R. Castillo
Marichú 54, L. Valencia
Parrillada 54, L. Pérez
Rupia 54, R. Bustamante

SEGUNDA CARRERA. — Premio DALILA. — 950 metros

1 Afanosa 54, J. Bravo
1 Anifiada 54, R. Cruzat
1 Black Bess 54, J. Rivera
0 Tacara 54, H. Revello
3 Blandina 54, G. Silva
9 Crystal 54, M. Quezada
6 Diáfana 54, A. Salazar
5 Disparada 54, A. Vásquez
8 Glory 54, B. Sandoval
1 Penilla 54, N. N.
2 Rapuncel 54, H. Cabello
7 Serpentina 54, H. Vergara
1 Tridentina 54, L. Pérez

TERCERA CARRERA. — Premio Disette. — 6.a Serie. — 1,500 metros

0 Amor Indio 56, Raúl Donoso
7 Credencial 56, V. González
4 Rapaz 56, A. Soto
1 El Ajroll 54, F. Santander
4 Enriquito 53, L. Céspedes
12 Chipe Corrido 52 O. Castillo
8 Scud 52, J. Cruz
13 Bailarín 51, A. Vásquze
2 Bedel 51, R. Cruzat
6 Dorila 50, L. Pérez
6 Hechizada 50, M. Ocampo
5 Padua 50, R. Morales
9 Etsal 49, A. Salazar
15 Lerda 47, L. Valencia
3 Zariza 47, J. Rivera
1 Serpolet 46, N. N.

CUARTA CARRERA. — Premio DISETTE. — 5.a Serie. — 1,500 metros

11 Azócar 56, J. Olivares
21 Barato 56, M. Henríquez
19 Campeador 56, E. Asenjo
9 Barbero 55, M. Quezada
13 Kubelik 55, R. Bustamante
1 Piero 54, R. Morales
16 Mariscal 54, R. Castillo
20 Mirexpoix 54, J. Vidal
6 El Mirador 52, V. González
17 Ema 52, L. Pérez
8 All British 52, R. Cruzat
15 Chiguaihue 51, L. Céspedes
10 Gino Rex 51, O. Castillo
12 Carisima 50, J1. González
18 Corruptor 50, A. Vásquez
4 Morito 50, M. Araneda
3 Pereji 50, L. Jara
5 Chiteco 49, J. E. Bravo
14 Dinka 49, N. N.
2 Cantimpla 47, J. Cruz
7 Cuartelazo 47, L. Valencia

QUINTA CARRERA. — Premio DISETTE. — 2.a Serie. — 1,500 metros

7 Karella 59, H. Ravello
4 Moscardón 56, M. Quezada
2 Pitril 56, H. Jara
6 Fronterino 55 R. Cruzat
1 Pinkerton 55, J. Vidal
9 Charretera 54, R. Morales
3 Armoniosa 51, R. Salazar
8 Ludendorff 49, L. Pérez
12 Cuatrero 48, J. Cruz
5 Lucifer 48, J. Rivera
10 Campos 47, L. Valencia

SEXTA CARRERA.— Premio CONCEPCION (Clásico). — 2,000 metros

4 Abarquero 61, L. Díaz
2 Celophan 56, C. Cruz
8 Simún 55, F. Santander
3 Copenhague 54, R. Cruzat
7 Clodius 51, A. Vásquez
6 Rechupete 51, R. Morales
10 Valparaíso 50, J. F. Marchant
9 Monte Aguila 47 L. Pérez
1 Santo Domingo 47, J. Vidal
5 Viento Fuerte 46, J. Cruz

SEPTIMA CARRERA. — Premio DISETTE. — 1.a Serie. — 1,500 metros

16 P. de Valdivia 62, E. Asenjo
2 V. Fuerte 49, N. N.
5 Effendi 59, A. Vásquez
10 Panegírico 54, J. Orellana
7 Personaje 53, M. Quezada
11 Empujón 52, R. Cruzat
14 P. Konoye 52, H. Jara
6 Río Grande 52, C. Cruz
13 R. Statute 49, J. Cruz
12 Eliseo 51, R. Bustamante
3 Nebucano 51, V. González
1 Splendid 50, J. Vidal
4 Sdo. Sombra 50, R. Morales
9 Malala 49, A. Salazar
17 Stand By 49, R. Madariaga
15 Arauco 47, L. Valencia
8 Prolan 47, L. Pérez

OCTAVA CARRERA. — Premio DISETTE. — 3.a Serie. — 1,500 metros

6 Gran Capitán 57, H. Jara
10 Bombardeo 56, P. Flores
1 Bósforo 56, C. Cruz
2 Honeymoon 54, A. Vásquez
17 Portomontina 54, M. Quezada
19 Puro Chile 54, N. N.
4 Mister Popeta 53, A. Soto
7 Oro Purito 53, O. Castillo
9 Reidor 53, V. González
12 Aspiranta 52, J. Olivares
18 My Boy 52, R. Morales
8 Carabobo 49, J. Vidal
20 Moisés 51, R. Bustamante
14 Mucha Suerte 51, M. Araneda
11 Ciprés 50, R. Cruzat
3 Delhi 50, J. Cruz
13 Padre Negro 50, M. Ocampo
16 Timoshenko 50, N. N.
5 Quinta Columna 49, L. Pérez
15 Falso Niño 47, L. Valencia

NOVENA CARRERA. — Premio DISETTE. — 4.a Serie. — 1,500 metros

19 Cerecita 57, M. Quezada
4 Escorpión 56, R. Cruzat
8 Lutero 56, R. Madariaga
18 Picantoso 56, N. N.
2 Wellingtona 56, A. Vásquez
1 Belovej 55, C. Cruz
15 Alta Estima 54, M. Ocampo
10 Buenas Noches 54, A. Salazar
7 El Cuando 54 H. Jara
12 As de Oro 53, V. González
5 Juaniquillo 53, A. Martínez
13 Enamorado 51, J. Rivera

Club H

1.a CARRERA — 1,200 m

23 Mirepoix 57, D.
7 Orate 57 G.
22 Petronio 56, C.
4 Toj Pan 56, A.
21 Volantín 56, C.
19 African Queen
17 Ajicito 55, R.
12 Arrojo 55, F.
2 Gunga Din 55
13 Paranguita 54
15 Amor Negro 54
5 Bidaray 53, M.
10 Palanca 52, J.
6 Ametralladora
20 Chilipa 50, J.
8 Federico 50, J.
14 Franquicia 49
18 Scud 48, H. R.
1 Chattanooga
9 Banzai 46, N.
11 Loretana 46, L.
6 Melisande 46, L.
13 Pulque 46, B.

2.a CARRERA — 1,000 m

7 Beti Jai 56, S.
2 Bronzo 56, C.
12 Campanario 54
4 Copetudo 56, J.
5 Roncador 56, R.
1 Sosiego 56, F.
9 Barullo 54, C.
8 Calcutil 54, A.
13 Catimbao 54, J.
3 Contrabandista
6 El Pájaro 54, J.
10 Profano 54, J.
11 Sonido 54, R.

3.a CARRERA — 1,000 m

6 Arcano 56, P.
9 Complot 56, C.
4 Chabacano 56, J.
5 Empeño 56, R.
12 Pulgor 56, F.
11 Maicillo 56, C.
2 Paganini 56, F.
1 Pelusón 56, T.
10 Chacotero 54, J.
3 Descartado 54, C.
8 Tártaro 54, F.
7 Trelaros 54, J.

4.a CARRERA — 1,200 m

11 Marius 56, V.
3 Carabobo 55, R.
17 Contento 55, J.
5 Francote 55, R.
15 La Línea 55, J.
1 Ofensiva 55, R.
7 As de Oros 54
12 Formento 54, J.
13 Cleto 53, F.
14 Londres 53, A.
18 Semita 53, R.
10 Solano 53, J.
4 Ligadora 52, J.
8 Spoletto 52, F.
20 Cigarra 51, E.
16 Citronela 51, J.
23 V. Night 51, J.
19 Arrabalero 50, J.
22 Impetu 50, H.
9 Mamandurria 49
2 Patagonia 49
21 Manola 47, O.
6 M. Callada 47

CARRERA A — 2,000 m

4 Bordeaux 59, L.
1 Carlboro 52, J.
5 Crucero 51, S.
8 Pómulo 71, D.
6 Negrin 68, H.
1 Empeño 64, H.
2 Piduco 60, A.
3 Pocho 60, A.

5.a CARRERA — 1,200 m

1 Traviesa 59, J.
5 Amargura 54, J.
8 Ballongo 51, J.
2 Chipre 56, C.
4 Tónica 49, J.
9 Comoluz 58, J.
3 Mollera 48, J.
7 Quintulén 49, J.
6 Astor 46, J.

6.a CARRERA — 1,100 m

4 Am Flag 52, J.
3 Diáfana 52, J.
1 Furia 52, J.
9 Gallada 52, H.
7 Imantada 52, J.
10 India Moza 52
5 Kedette 52, J.
2 Estrategia 52
8 La Ira 52, C.
12 Milady 52, M.
11 Narbona 52, J.
6 Pradera 52, F.

7.a CARRERA — 1,900 m

8 Recatada 60, S.
3 Insolente 58, C.
9 Peñamuro 54, J.
4 Eb 53, P. Flores
11 Simún 52, F.
10 Nebucano 51, T.
12 Río Grande 48
6 Seg Sombra 48
1 Migajón 47, J.
7 M. Aguila 47, C.
2 Cambridge 46
5 Viajera 46, L.

8.a CARRERA — 1,200 m

1 Cimarra 56, S.
6 Heroica 56, R.
3 Rose Belle 54
7 Llancahue 54
2 Neblina 54, V.
8 Quina 54, J.
5 Scapa Flow 54
4 Haitiano 53, R.
12 P. Grillo 51, A.
11 Huilcoco 50, J.
10 Rigoletto 48, C.
9 Bigote 47, J.
13 Pros 46, J.

9.a CARRERA — 1,200 m

4 Curanadú 57, J.
14 Atropellador 56
11 Macacito 56, C.
12 Hijo Mío 55, C.
2 Afortunado 54
8 Alcamilla 54, F.
18 Boyante 54, R.
10 La Tounisie 54
3 Sorbo 54, R.
15 Valenciano 53, J.
17 El Pampa 52, J.
6 Esmirna 52, F.
9 Racha 52, P.
5 Barbero 51, R.
16 Pereza 51, H.
13 Trenque 51, J.
1 Renta Fija 50, L.
7 Lanceta 48, C.
3 Estirate 48, J.
9 Tamandare 47, J.

17 Bellaco 50, L.
16 Limahue 50, R.
14 Lotario 50, L.
11 Delirio 49, J.
6 Scot. Yard 49, J.

DIRECCION GENERAL DE OBRAS PUB

DEPARTAMENTO de ARQUITEC

Solicítanse propuestas públicas para la construc la obra gruesa del edificio de rentas de la DIRECC NERAL DE APROVISIONAMIENTO DEL ESTADO

Las propuestas se abrirán en la Sala de Dep Director del Departamento de Arquitectura, Mo Santiago, el día 8 de Abril próximo a las 16 horas.

Bases y antecedentes en el Archivo Técnico, d horas.

Santiago, 20 de Marzo de 1946.

EL DIRECTOR DEL DEPARTA

Cómo perdió el Green Cross en Concepción

PARTIDO QUE SOSTUVO EL DOMINGO CON EL ...LICAN, CAMPEON DEL FUTBOL PENQUISTA. — COMENTARIOS DE LOS DIARIOS "EL SUR" Y "LA PATRIA"

...tivo de la derrota expe... por el equipo profe... Club Green Cross de ... por 3 a 2 frente al ... campeón de Concep... ...omingo pasado, la pren... ...ciudad expresó lo si...

"LA PATRIA"

...mfo que enaltece al fút... ...ncepción fué el que ayer ...aupolicán, campeón pen... ...te el elenco campeón ...del fútbol profesional ...go, el Green Cross. ...la de ayer una buena ...ictoria local, pero ella ...servir para asegurar de ...s mejores No hay nada ...no para un crítico el ...cosas que no son, en ...tales. Es el caso nues... ...ido ayer. ...un partido que servirá ...gicar un hecho que no ...calidad de tal. Nos ...al fútbol de Santiago ...relativa. Acusamos pro... ...e, negarlos, sería una ...inadmisible. Pero...

...LICAN GANO BIEN

...án quebró ayer su ma... ...que le perseguía en ...elencos de Santiago. ...ces el cuadro azul pu... ...se un triunfo, o siquie... ...suna performance ante ...de la capital, pero so... ...itazo final, y ello no se

...si acontece lo mismo, ...e la victoria hecho por ...jugada de Quebracho ...y rubricado por Mon... ...egó a última hora. Se ...gando descuento. Y ja... ...que no fué un goal de ...de agonía. Nada. Cau... ...merecía por demás ...brega en donde la téc... ...elenco visitante acusó ...va, pero no brillante, ...le también, los mucha... ...asa, buscaron con más ...triunfo.

...o de cada cuadro nos ...ás o menos igual. Es ...scuela de cada elenco. ...stian en ir directo ha... ...Buscar la conquista en ...más rápida que se pu...

...que ella apareció me... ...ada por los "greencros... ...es su dominio de pelota ...bien jugado que el de ...cos. Estos demoraban ...era más difícil llegar ...rival. Había más es... ...dividual y menos la... ...colectiva. En los san ...más control de pelota.

...NSA QUE SE AFIRMA

...ayer comenzó con un ...ntra hecho al minuto ...dor Araya, pero el team ...bajo. Falló un poco ...para el primer goal, ...ués fué Ruiz, Navarro ...los que empujaron el ...adelante, obra que ...ultado mejor si Israel ...hubiera afirmado su ...cciones más bien pen... ...ido a ello, Arvinculas ...ncar pelota, pues no ...vo de ese lado y, a su ...cinos, estaba tapado ...zabal.

...argo, en medio de tan ...to, caminaba Caupoli... ...te la valía de Nicolás, ...hubo acciones de ries... ...que primero Salfate ...Nicolás, hicieron cosas

El backs internacio... ...peón atrás y Nicolás ...as espectaculares hizo ...impresionando al pú... ...varias veces, lo aplau... ...samente.

...er medio tiempo fué ...parejo y sin embargo, ...le era adversa al elen... ...que había buscado con ...a una superación. Me... ...que habían esperanzas ...la mala suerte del cua... ...tenía por delante aún ...minutos para probar y

...n la cancha el cuadro ...iendo sobrados méri... ...anotarse ante el cam... ...nal una buena vic...

...GUNDA FRACCION

...egundo período se vió ...le el comienzo. Lenta... ...upolicán hasta los 18 ...menzó a adueñarse del ...al y, no es exagera... ...uadro visitante estaba ...casi a la media can... ...de otro avance demos... ...peligrosidad del ata... ...campeones de Santia... ...n general, el Caupoli... ...el empate. Este, sin embargo, no llegaba y, varias veces los ágiles con buena chance para anotarse goles los perdían por malos remates o bien por la defensa notable de los santiaguinos.

Larraza perdió tiros de cerca en inmejorables posiciones y luego Quebracho Contreras hizo jugadas notables. En una de ellas se pasó a tres defensores, entre ellos, a Salfate, y enfrentó a Nicolás, el cual apenas detuvo el tiro final.

EN LOS TRAMOS FINALES

El gran espectáculo, el de la emoción, llegó con los tramos finales del partido. Obtenido el empate a los 31 minutos por Larraza en gran gol, el lance adquirió contornos especiales de dramaticidad. Pero el entusiasmo del público se apagó. Apareció en el escenario del Campo Municipal la sombra fatídica, en contra del Caupolicán. Un goal sorpresivo de los visitantes hecho por ... dejó mal a los colores locales. Quedaban cinco minutos, pero seguro de su poder, el Caupolicán se fué al ataque y en menos de un minuto la igualdad en el marcador está nuevamente decretada por Larraza.

VALIO EL MATCH

El de ayer no fué un gran partido, pero tampoco su contrario fué de los menos. Y si de las bondades. Hubo emoción, trajín durante todo el lance. Nunca la cuenta se fué lejos y siempre se luchó por la igualdad en el marcador ¿Que ése debió ser el resultado del match? No, no y no. Hubo un cuadro que buscó la victoria y la logró: fué el elenco de casa. Un balance de las acciones del partido nos permiten asegurar que de los 90 minutos de juego, más o menos 50 se jugaron en el campo rival. Nicolás, fué más empleado que Candia y la zaga visitante, indudablemente, tuvo más labor que la de los azules. Además, los visitantes cedieron mayor número de corners a través del cotejo. Señalamos estos hechos para confirmar nuestra impresión de que el Caupolicán mereció la victoria.

EL CAUPOLICAN

Jugó el cuadro de casa con cuatro refuerzos: "Quebracho Contreras, José Martínez, Luis Medel y Alfonso Navarro. Cabe destacar una felicitación para la dirección técnica del cuadro que supo buscarlos y a que esos hombres respondieron con todo acierto.

Ha sido el de ayer una presentación si no magnífica, por lo menos eficiente, del cuadro campeón. Repetimos que con su expedición ganó a un gran ... en forma que no admite dudas. De ello hay que dejar constancia debida.

El meta Candia estuvo inseguro, pero tuvo también sus tapadas de méritos. En la zaga, Navarro cumplió bien después de la larga relache, y Ruiz fué puntal en su defensa.

En la línea media, Contreras estuvo alocado en la primera fracción. En la segunda, mejoró mucho, aplomando su juego que era lo que convenía. Garrido estuvo lento en la entrega, y en la primera fracción, lo bailaron su poco. Mejoró en el segundo tiempo. Guerrero, fué el half más parejo del cuadro y cooperó mucho en el ataque y defensa.

Montecinos estuvo con altas y bajas. Arvinculas, tesonero, pero poco efectivo. Larraza, mejoró su atuación con dos goles de factura y Martínez con Contreras bien en especial el winger que se hizo el mejor match que le hemos visto en las canchas locales. Medel, que entró en el segundo tiempo, hizo cosas muy vistosas y efectivas.

EL GREEN CROSS

El campeón de Santago cayó con todos los honores. Luchó hasta el fin. Como factores adversos para su mejor expedición de ayer, hay que destacar el viaje, pues sólo llegaron ayer en la ... y luego el no conocer la cancha. También les faltó su titular, Orlando, alero izquierdo, lo que obligó a cambiar a Jaime a la otra punta. El elenco se resintió con ello. Además, Zárate venía viajando desde Buenos Aires toda la semana, y por ello no acusó su peligrosidad que lo hizo ser el score del fútbol de Santiago de 1945.

El cuadro santiaguino juega un fútbol que no tiene nada de vistoso, pero sí que es efectivo. Vatras el goal en forma sobria y firme. Ayer, al hacer sus dos goles, lo certificó. Por suerte que la defensa local pudo parar a su adversario en su juego. Gracias a ello el match mejoró como espectáculo de ser lance reñido de punta a cabo. La gente se retiró de la cancha contenta con el triunfo de los locales ante un gran adversario.

El meta Jorge Nicolás se hizo jugadas riesgosas, felinas y de gran espectáculo.

En la zaga, fué Salfate un don back. Estuvo en todas partes y es bien ganada su fama de internacional que tiene.

González, que debutaba en el cuadro, lo hizo bien. Llegará lejos. Zambrano jugó en forma pareja y Hormazábal, fué el mejor de los tres, sobre todo en la primera etapa cuando anuló a Montecinos.

Sotomayor está bajo para el cuadro. Ruiz un tanto lento y Araya trabajó mucho, pero fué bien tapado por la defensa local. Igual Zárate y Jaime, que forman un ala de méritos, pero que ayer no pudo ante los caupolicaninos.

EL REFEREE

El referee señor Santiago de Cerda dirigió el partido con acierto e imparcialidad. Creemos que las protestas de los jugadores del team de la capital estuvieron demás. Ello, lejos de favorecerlos les hace hacerse antipáticos al público, que estuvo culto y medido".

"EL SUR"

Dijo el diario "El Sur":

"Ayer— fecha que pasará a la historia del deporte penquista— Concepción cumplió, por intermedio de su equipo campeón, Caupolicán, una performance sensacional y de indiscutibles méritos: venció legítimamente, en una forma concluyente que no admite discusión, al campeón del fútbol profesional metropolitano.

Si ganar al Green Cross constituye de por sí una hazaña, mucho más lo es si se analiza cómo se produjo la magistral victoria de ayer que hizo delirar a ocho mil personas asistentes, clavadas en sus asientos hasta el último instante de la brega.

En norma provinciana aceptar tácitamente —y nada hay de malo en ello— la creencia de que los equipos de la capital salen a enseñar a las ciudades del país, a divulgar jugadas o modalidades que están a tono con la moderna concepción del fútbol actual y que tienen por objeto principal desterrar estilos o sistemas que ya no son aconsejables por su escaso rendimiento, por el excesivo desgaste físico que originan a sus ejecutantes o por el peligro que significan para los adversarios.

Concepción, ayer, representado por el Caupolicán, demostró fehacientemente que esa creencia ya no tiene razón de seguirse manteniendo en nuestra ciudad. Los integrantes del conjunto azul, probaron hasta la saciedad, no en determinados momentos sino que en el transcurso de todo el encuentro, que el fútbol penquista dejó de ser un vulgar aprendiz y que, técnicamente, es tan eficiente como el metropolitano, beneficiado por las enseñanzas de prestigiosos entrenadores y por frecuentes visitas de elencos extranjeros, franquicias y ventajas de que no disfruta el balompié provinciano.

Podría objetarse que el score del triunfo —3 por 2— no indica nada y que bien pudo deberse a situaciones de suerte que también pudieron inclinarse a favor de los visitantes. Pero, y de ello estamos seguros, esto no podría afirmarlo nadie de los que presenciaron el match. Ayer, es la verdad, hubo dos adversarios perfectamente diferentes: uno superior, el nuestro, y otro inferior el Green Cross.

La razón única de la estrecha diferencia en la cuenta la constituyó la labor cumplida por el meta del club de la cruz verde — Nicolás— el cual actuó en forma brillantísima, anulando con agilidad y precisión casi todos los tiros dirigidos al pórtico confiado a su custodia. Si a esto se agrega que varios remates penquistas no se convirtieron en goles nada más que porque sí, se tendrá explicada la causa de ese 3 a 2 que se registró en el encuentro y que, sin ver nada extraordinario, rubricó la brillante victoria del Caupolicán.

Pero — insistimos con íntimo regocijo —el triunfo obtenido por el elenco azul, triunfo que debió ser más amplio en el aspecto numérico— constituye la exteriorización clara y evidente como un axioma, del enorme progreso de nuestro fútbol, progreso que no es de hoy ni de ayer, sino que el resultado de un paciente trabajo de mejoramiento y superación que se venía observando en las dos últimas temporadas.

La performance de ayer es, por lo tanto, el corolario justo de una labor abnegada, costosa y sacrificada de nuestras instituciones. Los frutos obtenidos —Caupolicán los exhibió ante el Green Cross— constituyen una invitación a seguir perseverando en esta obra purificadora, por llamarla así".

Traerán autos de carrera de Inglaterra

UNA FIRMA DE LONDRES DARIA AMPLIAS FACILIDADES A LOS PILOTOS CHILENOS. — SE TRATA DE MAQUINAS QUE HAN PRODUCIDO MUY BUENOS RESULTADOS. — UNA PRUEBA INTERNACIONAL QUE PREPARA EL AUTOMOVIL CLUB ARGENTINO PASARIA POR NUESTRO PAIS

Aunque todavía nada puede decirse con respecto a la fecha de la reanudación en nuestro país de las pruebas automovilísticas de fuerza libre, con motivo de la falta de neumáticos, sin embargo varios de nuestros más calificados pilotos prosiguen activamente sus trabajos en la preparación de los coches.

Como lo informamos en nuestra edición de ayer, hasta que no se normalice el problema a que hemos hecho referencias, las actividades de la Asociación de Velocistas tendrán que limitarse a organizar pruebas de regularidad.

MAQUINAS DE INGLATERRA

Y pese a que la situación se presenta incierta, estamos en condiciones de informar que existen negociaciones con la firma Jensen, de Londres, tendientes a traer a nuestro país varios coches de carrera. Sabemos que las máquinas que fabrica la citada firma han dado espléndidos resultados, por los adelantos técnicos de todo orden que se han introducido en los diversos mecanismos. Y aparte de tan importante aspecto, el costo de estos coches resultaría sumamente bajo, motivo por el cual a los cultores del automovilismo les convendría mucho más traer máquinas listas de Inglaterra, en lugar de comprar acá los coches de tipo standard y adaptarlos.

Asimismo, podemos informar que la firma Jensen daría el máximo de facilidades a los pilotos chilenos que se interesaren en traer sus coches, ya que tiene el propósito de probar y luego imponer en Sudamérica los adelantos que ha introducido en las máquinas destinadas a competencias de fuerza libre.

CIRCUITO INTERNACIONAL

Por otra parte, a fines del presente año el Automóvil Club Argentino proyecta reanudar sus habituales circuitos internacionales. Pese a que primeramente se había dicho que se pensaba reanudar tales competencias con una prueba por los países del Atlántico, sin embargo, informaciones aparecidas en la prensa bonaerense nos hacen saber que predomina el pensamiento de organizar una carrera a Chile, cuya circuito sería Buenos Aires, Mendoza, Santiago, Temuco, Bariloche, el norte de Argentina, para llegar nuevamente a Buenos Aires.

PLATKO DIRIGIRA AL COLOCOLO EN EL MATCH FRENTE A LA U. CATOLICA

QUE SE REALIZARA EL DOMINGO PROXIMO, EN LA CANCHA DE AVENIDA INDEPENDENCIA. — EN ESTA PRESENTACION AMISTOSA, AMBOS CUADROS FORMARAN CON LOS MISMOS ELEMENTOS QUE ACTUARAN EN EL TORNEO OFICIAL

Ayer se hizo cargo de la dirección del cuadro profesional del Colo Colo el coach húngaro Francisco Platko, quien vuelve a la institución de calle San Pablo, después de haber prestado sus servicios al C. D. Magallanes, durante dos temporadas, y cuyo nombramiento fué ratificado en la última asamblea de esa entidad.

Bajo su control, el conjunto albo actuará el domingo frente a la Universidad Católica, en un match amistoso que disputarán en la cancha de Avenida Independencia N.o 2227, y pese a la corta intervención que le corresponderá en este compromiso, se anticipa que Colo Colo, mejor dispuesto y más organizado, cumplirá esta vez una exposición de acuerdo con la capacidad real de sus integrantes, varios de ellos de nombradía internacional, como Pino, Alcántara, Peñaloza, Medina y Fuenzalida.

Tanto el Colo Colo como la U. C., se han preparado convenientemente para su intervención en el próximo torneo oficial. Aquel, principalmente, cuya popularidad es indiscutible, ha hecho y hará los mayores esfuerzos para ubicarse, desde el principio, en los lugares de vanguardia del campeonato. Su inversión de cuantiosas sumas para obtener los servicios de Pino y Alcántara, señala claramente que en la directiva del Colo Colo hay preocupación por presentar un elenco que dé las mayores garantías de buen éxito y que no desea que ocurra lo mismo que el año pasado, donde ocupó uno de los lugares inferiores de la competencia.

Es muy posible que en esta oportunidad, el Colo Colo observe la siguiente composición:

Escuti; Fuenzalida y Pino; Droghetti, Romo y Medina; Aranda, Oyarzún, Alcántara, Peñaloza y T. Rojas.

SANTIAGO F. C.

(BOLETIN OFICIAL)

Del Club de Deportes Santiago, hemos recibido para su publicación, el siguiente boletín oficial:

"RENOVACION DE CONTRATOS.— El directorio, en su última sesión, acordó renovar el contrato con el jugador Oscar Ellís, en vista de su brillante actuación en las filas del Santiago, por el plazo de 2 años.

LIBERTAD DE ACCION.— El Club negó la libertad de acción que solicitaba el jugador Darío Valenzuela, por considerar que este elemento responderá en la presente temporada de 1946.

NOMBRA NUEVOS DELEGADOS ANTE LA SECCION CADETES.— La directiva del Santiago nombró a los señores Ramón Zavala, Jorge Armstrong Conley y César Figueroa, para que lo representen en la Sección Cadetes, el primero, en calidad de titular y los dos últimos en calidad de suplentes.

COMISION ESTADIO PROPIO.— La directiva que preside don Juan Urtúa Madrid, dió cuenta en la última sesión de haber nombrado director al señor Humberto Valenzuela G., Gerente del Banco de Chile, para que integre el directorio de dicha comisión.

JUGADOR OSCAR RIVEROS.— El jugador mencionado remitió una encomiástica carta al directorio, por la cual ha tomado la determinación de abandonar la práctica del fútbol, por los muchos quehaceres que tiene en su profesión. Al respecto, el directorio del Santiago ha lamentado muy de verdad el alejamiento de tan caballeroso deportista.

RELACIONES INTERNACIONALES — El directorio en su última sesión, a pedido de su director, señor Raúl Pávez, acordó agradecer las gentiles manifestaciones de aprecio con que siempre ha contado el Santiago, en la República Argentina, de parte de los señores Enrique Pinti, Héctor Traverso y Carlos de la Barra, como asimismo de nuestro director honorario, señor Livio Battistone.

EQUIPO SEGUNDA PROFESIONAL. — El director de esta rama, solicita que todos los jugadores inscritos estén el jueves a las 7.30 horas, en la sede social de Av. Bernardo O'Higgins 1948, con el fin de preparar el equipo que nos representará en la temporada oficial de 1946".

COLO COLO F. C.

(BOLETIN OFICIAL)

De la gerencia del Colo Colo F. C., hemos recibido para su publicación, la siguiente información oficial:

"El próximo domingo se efectuará el encuentro amistoso entre los conjuntos de Colo Colo y Universidad Católica. El match se efectuará en el Estadio de la Católica. El conjunto de Colo Colo comenzó a entrenar bajo las órdenes de Francisco Platko, desde ayer. A fin de tener entrada liberada a este partido, los socios de Colo Colo deberán estar al día en el pago de sus cuotas de abril en curso, para lo cual se les atiende durante todo el día en la sede social, San Pablo 1265, fono 80806.

AUMENTO EN LA INSCRIPCION DE SOCIOS.— La temporada de 1946 se ha iniciado en Colo Colo con un considerable aumento en la incorporación de nuevos socios, con respecto a los años anteriores. Así tenemos que en el primer trimestre de 1945 ingresó un total de 76, y en igual período del año en curso, dicho número ascendió a 503. Abril se ha iniciado, asimismo, bajo los mejores auspicios, pues el lunes 1.o se registraron 42. Tan pronto se disponga del Estadio de Carabineros, iniciará una campaña de inscripción de socios. Los socios que se incorporen durante el presente mes, no pagarán cuota inicial, franquicia que será concedida por última vez, en atención al próximo aniversario del Club, que se celebra el 19 del presente.

SOCIOS MOROSOS Y PAGO DE CUOTAS.— En atención, igualmente, a las festividades aniversarias de la institución, se ha prorrogado, por esta sola vez, el plazo concedido a los socios morosos para quedar al día, lo que podrán hacer pagando sus cuotas del primer trimestre del año en curso, durante el presente mes de abril, para lo cual se les atiende todo el día en la sede social, San Pablo 1265, fono 80806, enviándoseles cobradores a sus domicilios si así lo piden. A las mismas horas, y en igual forma, atiende la gerencia a los socios activos que deseen pagar sus cuotas del presente mes.

FRANCISCO HORMAZABAL Por conversaciones telefónicas sostenidas con el capitán del conjunto de honor, Francisco Hormazábal, se ha sabido que los resultados de su operación en Buenos Aires, han sido francamente satisfactorios. Hormazábal se ha manifestado muy agradecido de las atenciones que se le han dispensado.

CLUB DEPORTIVO UNIVERSIDAD CATOLICA

ABONO SOCIOS

Estarán a disposición hasta el Sábado 6 de Abril, la renovación de los abonos para los socios que lo poseían en la temporada 1945.

Desde el lunes 8 están a disposición de todos los socios los abonos para la presente temporada.

Se atiende en la Secretaría, Alameda 340 todos los días de 10 a 1 P. M., y de 5 a 8 1/2 P. M.

En encuentro amistoso actuarán mañana Magallanes y Ferroviario

Anoche quedó pactado entre las directivas del C. D. Magallanes y Ferroviario Santiago, un match amistoso de sus elencos superiores, que se realizará mañana a las 17 horas, en el Estadio de Av. Subercaseaux frente a calle San Vicente.

En esta oportunidad, los albiceleste se presentarán con el mismo cuadro que actuará en el certamen oficial de 1946 y que ha cumplido últimamente una buena campaña frente a conjuntos de Valparaíso, Los Andes y Rancagua. Alinearán así: Pérez; Barrera y Cuevas; J. López, Las Heras y Cornejo; L. López, Scarsi, Méndez, Orlandelli y Palma.

El programa de la reunión, que comenzará a las 14.30 horas, será completado con encuentros a cargo de calificados elencos locales.

Blanca Fredes iría al torneo de R. de Janeiro

POR SU CUENTA

La Federación Chilena de Natación ha concedido la autorización necesaria para que la nadadora del Club Deportivo de la Universidad de Chile, Blanca Fredes concurra al Campeonato Sudamericano de Río de Janeiro, siempre que la institución a la que pertenece le facilite los medios económicos para realizar el viaje.

La misma autorización les fué concedida a Samuel Bertoni, nadador de Talca y a José Salas, de la Unión Española, que harán el viaje gracias a la ayuda prestada por los vecinos de Talca y por el club de la colonia extranjera, respectivamente.

El nadador chileno especialista en estilo pecho, y destacado waterpolista, señor Luis Escobar, nos enviará comentarios exclusivos para LA NACION sobre este torneo continental.

La delegación se dirigirá a la capital brasileña el próximo lunes.

A. ITALIANO

(BOLETIN OFICIAL)

El Audax C. S. Italiano, nos ha enviado para su publicación, el siguiente boletín oficial:

"RAMA DE BASQUETBOL.— A cargo de un competente entrenador trabajan activamente los cuadros de básquetbol de los "verdes", que prometen una auspiciosa reaparición. La fusión con los elementos del Estadio Italiano ha fortalecido estos elencos. Al efecto se han inscrito en la Asociación de Básquetbol, lo que dará un nuevo interés a las competencias metropolitanas.

VOLLEY BALL.— También tiene inscritos tres equipos. Este deporte tiene especial importancia dentro de la institución.

CICLISMO.— A cargo de don Attilio Folchi y don Vicente Becio, desarrolla sus actividades esta rama que tan meritorios triunfos diera en el pasado a los "itálicos". Sabemos que se patrocinarán en el Audax importantes jornadas ciclistas, destinadas a movilizar a los mejores pedalistas del país.

RECOMENDACION A LOS SOCIOS. — La Gerencia de esta institución advierte a todos los socios que no tienen carnet de tal, que se apresuren a obtenerlo, para lo cual deben entregarse en la Gerencia a cualquiera hora del día, dos fotografías, tipo carnet".

Festejan hoy a José Avendaño

SE VA A VALPARAISO

Hoy a las 21.30 horas, en la sede social del Club Deportivo Magallanes, se llevará a efecto la manifestación en honor del pláyer internacional, José Avendaño, con motivo de su alejamiento de la institución albiceleste, para radicarse en Valparaíso, donde actuará como entrenador de la Escuela de Leyes.

Asistirán a este acto, los miembros del directorio, numerosos socios, y los pláyers que integran el cuadro superior del Magallanes.

Importante sesión celebrará hoy la Div. de Ascenso

Esta tarde, a las 20 horas, en Huérfanos 1348, se reunirá el Consejo de Delegados de la División de Ascenso del Fútbol Profesional, con el objeto de considerar los últimos acuerdos relacionados con la entidad. Se estima esta reunión como de vital importancia, pues seguramente se adoptarán medidas concretas con respecto a las futuras actividades.

Centro de Deportes San Ignacio adoptó numerosos acuerdos

El Centro Deportivo San Ignacio, en su última reunión general de socios, adoptó los siguientes acuerdos:

"INSCRIPCION DE LOS EQUIPOS DE BASQUETBOL.— Por unanimidad el directorio tomó el acuerdo de inscribir nuevamente en la Asociación Santiago sus tres equipos de básquetbol.

NOMBRAMIENTO DE DELEGADOS ANTE LA ASOCIACION DE BASQUETBOL.— Se acordó designar delegados a los señores Humberto Romero Campos y Antonio Puenzalida Rivera, en calidad de delegados ante la Asociación de Básquetbol de Santiago, en calidad de titular y suplente, respectivamente.

COMISION DE BIENESTAR.—La comisión que preside el señor Ambrosio Retamales dió cuenta de tener enfermos a los siguientes socios, señores Washington Pérez y Mario San Román, por lo que ruega a las señoras pasar a sus respectivos domicilios para imponerse de su salud.

CUOTAS SOCIALES.— El directorio tomó el acuerdo de no permitir el uso de los juegos en general a los socios que se encuentren en mora en el pago de sus cuotas sociales.

ENTRENAMIENTOS.— Con el fin de preparar a los jugadores para la próxima temporada, el Deportivo San Ignacio ha dispuesto que sus jugadores entrenarán los martes y jueves, bajo la vigilancia del entrenador oficial señor Luis Carmona".

Neumáticos

VENDO 600 X 16

Vendo 6 neumáticos usados en buen estado.

Verlos de 2 a 6, en

EJERCITO 571

NECESITO

AYUDANTES DE PINTOR Y CARPINTEROS

R. ESPECR 3256

TELEFONO 91218

FRENTE A LOS UNIVERSITARIOS DEBUTARA EL LUNES EL "FIVE" DEL CLUB OLIMPIA DE URUGUAY

El lunes próximo, en el Teatro Caupolicán, se reanudará la temporada internacional de básquetbol que organiza la Asociación Santiago, con el match de debut en esta capital del equipo uruguayo del club Olimpia.

El conjunto oriental va partió con destino a Chile y su primera actuación está anunciada para el sábado, en Valparaíso. Tendrá por contendor al seleccionado de la Asociación porteña.

El Olimpia cuenta en sus filas con jugadores de reconocido cartel, tales como Lobera, Ruiz y Burugueño que cumplieron notables actuaciones en el último campeonato sudamericano verificado en Guayaquil.

Para la reunión internacional del lunes, en el Caupolicán la Asociación ha fijado el siguiente programa:

Cabrera Gana con Universidad de Chile, equipos femeninos. Seleccionado de Santiago con seleccionado de Valparaíso. Olimpia de Montevideo con selección universitaria.

ROSARIO CENTRAL HA VENDIDO A TODOS SUS MEJORES CRACKS

Y AHORA BUSCA VARIOS REFUERZOS

En atención al acuerdo adoptado por la Asociación Argentina de Fútbol, de mantener en la segunda división de ascenso al conjunto de All Boys, no obstante que en el torneo de 1945 ocupó el último lugar y que, por lo tanto debía bajar a la tercera, la directiva de Gimnasia y Esgrima elevará una nota solicitando que su equipo sea mantenido este año en la serie de honor. Tal petición contará con el apoyo de Estudiantes de la Plata. Como se recordará, Gimnasia y Esgrima estuvo en la División de Ascenso en 1944, subiendo en 1945, pero con escasa fortuna, ya que al término del campeonato ocupó el puesto de retaguardia en el cómputo.

Llegaron a Buenos Aires los futbolistas peruanos Drago y Villalba, que han sido contratados por Racing. Drago es conocido de los aficionados chilenos, pues actuó en nuestras canchas en defensa de Universitario y Municipal de Lima.

Rosario Central, que este año transfirió casi a la mayoría de sus puntales, como ser Ricardo, Yebra y Bravo, está activando las gestiones tendientes a llenar varios vacíos que ofrecían sus líneas, ya sea renovando contratos o adquiriendo nuevos elementos. La entidad rosarina está tramitando ante San Lorenzo el concurso del forward Pita. Asimismo se les renovó el contrato a Casalini y Marrancino, mediante una prima de cuatro mil nacionales.

Se ha anunciado en Buenos Aires el regreso de México del winger izquierdo Enrico, que pertenecía a San Lorenzo y que en las canchas aztecas actuó con buen éxito. Dadas las condiciones de Enrico, se asegura que es probable que San Lorenzo lo reincorpore a sus filas, pese a que todo jugador argentino que se ha ido a México, ha quedado automáticamente expulsado de la Asociación.

El sábado se dará comienzo en canchas de Buenos Aires y Rosario, al campeonato oficial de fútbol de la División de Ascenso. Como se sabe, el ganador de este torneo asciende en 1947 a la Serie de Honor.

Revista la "U" se encuentra en circulación

"La U", revista oficial del Club Deportivo de la Universidad de Chile, ha editado su décimo número. Contiene esta edición interesantes artículos sobre la travesía del Río de la Plata por Jorge Berroeta, como también crónicas sobre el último Campeonato Nacional de Natación y Waterpolo, etc.

"La U", cuyo valor es de $ 3, se encuentra en venta en los distintos kioscos del centro y en la sede social del Deportivo de la Universidad de Chile, San Antonio 685.

Actividades de los infantiles del Magallanes

Hoy a las 19 horas, se efectuará la sesión de los infantiles del Magallanes, en Huérfanos 1492.

En la última reunión se aceptó como socios a Carlos Heules, Servando Hernández, Aníbal Jara, Mario Bascuñán, Mario Hernández, Delfo Guerrero, Sergio Pérez, Carlos Concha y Oscar Ugalde.

En las rifas semanales, los siguientes jugadores han obtenido premios: Atilio Viera, Guillermo Vives, Hernán Rodríguez A., Hernán Romo, Hugo Díaz, Javier Gálvez, Vicente Muñoz y Osvaldo Ibarra.

Se acordó felicitar a los jugadores de la primera división infantil, por su brillante desempeño en el match de semifondo jugado con Universidad Católica el domingo 24 de marzo.

El sábado próximo, en el Casino del Magallanes, se llevará a efecto la comida en honor del segundo cuadro infantil, por su clasificación de campeón invicto en las competencias de apertura y oficial de 1945.

Los jugadores festejados son: Sergio Duque, Ismael Saavedra, Luis Troncoso, Abraham Abusleme, Sergio Molina, Carlos Cerón, José Molina, Sergio Providell, Mario Zamorano, Germán González, Emilio Moraga, Sergio Zuleta, Bernabé Villagrán, Eduardo Mora, José Olivares y Humberto Gálvez.

En esta manifestación se hará entrega a los jugadores de las medallas donadas por el subdirector de la Sección Infantil, señor José Manuel Romero. Están invitados los capitanes de los equipos de 1945, Eulogio Toledo, Luis Figueroa, Eduardo Saavedra, Luis Figueroa R., y H. Avila.

Capitanes del conjunto de la división intermedia, han sido designados Humberto Elgueta y Luis Figueroa.

Capitanes del primero infantil B., Luis Benítez y José Olivares.

Capitanes del tercero infantil B., Carlos Noriega y Vicente Fuentealba.

Se aplicarán severas sanciones a los jugadores que actúen por clubes de barrios sin la autorización del director de los equipos.

Se han restablecido de sus enfermedades los jugadores Jorge Fernández, Mario Salas y Carlos Palma.

VARIAS NOTICIAS SOBRE DEPORTES

NUEVA INSTITUCION.— En la comuna de Quinta Normal fué fundado recientemente el Club Deportivo Las Brisas, cuyo primer presidente es el señor Fernando Valenzuela. La secretaría de esta entidad funciona en José J. Pérez 4888.

DESAFIOS EN FUTBOL.— Las siguientes instituciones nos han enviado notas en las que nos hacen saber sus deseos de concertar partidos para el domingo próximo: Deportivo Santa Teresita, con tres cuadros adultos, infantiles y juveniles. Posee cancha. Dirigirse a Inglaterra 402. El Deportivo 30 de Julio, que tiene tres teams adultos y uno infantil. No cuenta con cancha. Dirigirse al señor Gálvez, teléfono 69379, después de las 21 horas. El Deportivo Aliro González, que tampoco posee cancha. Cuenta con tres equipos adultos. Dirigirse al señor Joaquín Miranda, fono 82119, de 13 a 19 horas. El Deportivo Cooperativa Vitalicia, con sede en Agustinas 1111, que tiene dos elencos adultos. No dispone de cancha.

AJEDREZ EN LO OVALLE— El Club de Ajedrez de Lo Ovalle, iniciará el próximo domingo su torneo de cuarta categoría. Los matches se jugarán en José Ureta 222, comenzando a las 10 horas.

RENOVO DIRECTORIO. — La nueva mesa directiva del Deportivo Durango la integran las siguientes personas: presidente, señor Juan Reyes; vicepresidente, señor Jorge Palma; secretario, señor Julio Vásquez; prosecretario, señor Jorge M. Carmona; tesorero, señora Magdalena Pinto; protesorero, señor Arturo Castillo, y director, señor Mario Moya.

REPARTO DE PREMIOS.— Esta tarde a las 19 horas, en la administración de las canchas del Canódromo, se procederá a repartir los premios a todos aquellos equipos de fútbol de barrio, que hayan logrado calificaciones de privilegio en los diversos campeonatos realizados últimamente en los citados campos de deportes.

Reunión en el C. "Jorge Meléndez"

La directiva del Club Deportivo Jorge Meléndez ha convocado a una reunión general, que se celebrará hoy a las 21 horas en su secretaría de calle Santa Rosa N.o 555, en la cual se tratará, de preferencia, lo relacionado con la próxima jira a Peumo.

CITACIONES

CLUB DE DEPORTES ESTRELLA. — Junta general, hoy a las 21.30 horas, en Pedro Montt 1459.

DEPORTIVO IBERIA.—Jugadores de la Sección Cadetes, hoy, mañana y el viernes, en Huérfanos 1349, de 18 a 21 horas.

ASOCIACION DEPORTIVA DE SUBURBIA.— Consejo de delegados, hoy a las 21 horas, en la secretaría.

DEPORTIVO ALIRO GONZALEZ — Reunión general, hoy a las 21.30 horas, en Olivares 1543.

DEPORTIVO JAVIER ANGEL FIGUEROA.— Junta general, hoy a las 19 horas, en Vicuña Mackenna esquina de Marcoleta.

Club Deportivo de la Universidad de Chile

De acuerdo con el artículo 34 de los estatutos del Club, se convoca a elecciones para la designación de cinco directores de la rama de fútbol, que representarán a los egresados y profesionales ante la directiva de la misma.

Las votaciones se realizarán en la sede social de la "U", San Antonio 685, los días Jueves 4 y Viernes 5 de 19 a 21 horas, y Sábado 6 de 11.30 a 13.30 horas.

LA SECRETARIA

RECCION GENERAL DE ...ROVISIONAMIENTO DEL ESTADO

MENAJE Y MERCERIA

Solicítanse propuestas públicas por los siguientes ...eriales correspondientes al Grupo N.o 4 de nues... Nomenclatura de Materiales, o sea, Menaje y Mer... ...destinado a la reposición de nuestro stock del ...acén Moneda:

Agujas para coser sacos — baldes de fro. galv. ...llas para agua — Vasos — Bandejas de bronce ...elado — Candados esmaltados y galvanizados — ...ertos de mesa — Cueros de ante — Escalas de ti... — Escobillas para calzado, ropa, tapiceros, tapa... ...os, uñas y crin animal — Escobillones para pisos, ...cho completo y repuesto y para lavar baldosas — ...billas para lavar botellas y lavanderas — Escobi... ...s para pavimento y desebreras — Esponjas para ...y de acero — Esmeril en polvo — Estopa cáñamo — Ganchos para perchas — Hilacha — Huinchas ...énero y metal — Jarritos enlozados para agua y ... — Juego agua para jardines — Lámparas de ...ro — Lija esmeril y madera — Metros madera ...ble — Palitas recoger basura — Pistones de bron... ...ara mangueras — Platos fo. enlozado y racione... ...grandes y chicos — Portacandados — Pulveriza... ...o — Relojes de pared — Saliveras — Soldadura ...o — Tarros basureros — Tijeras — Virutilla.

...as propuestas se abrirán en la Dirección General ...rovisionamiento del Estado, Amunátegui N.o 66, ...a.

...de Abril de 1946, a las 11 horas.

...ases y antecedentes pueden solicitarse en el De... ...mento de Adquisiciones de dicha Dirección.

El Director General

HOMENAJE AL EMPRESARIO DON JOSE BERIO

EN EL ANIVERSARIO DEL TEATRO VALENCIA

Con motivo de cumplir hoy su décimo aniversario el Teatro Valencia, el personal de esa sala hará extensivos los festejos al distinguido empresario señor José Berío Viani, ofreciéndole un homenaje de afecto y simpatía. Desde que el señor Berío llegó a Chile, en 1906, se ha dedicado a las actividades teatrales, dedicándoles todo su entusiasmo y su capacidad, sin dejar sus aficiones deportivas, a las cuales también aporta su entusiasmo y generosidad. Hace diez años que tiene el Teatro Valencia, conquistándose las simpatías del barrio y contando con el sincero cariño de su personal, a quien siempre atiende con especial solicitud. Es pues, muy merecido el homenaje que su personal tributará hoy a don José Berío, uno de los más distinguidos empresarios de la capital.

Jerarquía artística en una estupenda creación!
con
Esteban SERRADOR
Lalu MORENO
"Cristina"
Martes 9
TEATRO SANTA LUCIA
BLACKIE
ALBERTO CLOSAS

CIA. VENEGAS - GANA EDWARDS, HOY EN EL CAUPOLICAN

Dos únicos espectáculos conmemorativos de las cien representaciones de "Golondrina" realiza hoy en el Teatro Caupolicán a las 6 en vermut y 9.40 nocturna, la Compañía Teresa Venegas-Hnos. Gana Edwards, interviniendo todos los elementos del Teatro del Aire de Radio del Pacífico.

Además de las representaciones del drama de Nicanor de la Sotta, "Golondrina", hoy en ambas funciones del Caupolicán habrá un acto de variedades con la cancionista Esther Soré y sus guitarristas, Eduardo de Calixto, el tenor Jorge Quinteros, Carrousel del Aire con Celedonio y Sinforosa, Copucha el Colegial, Eduardo Casas, españoles Nieves López Marín-Juan Leal y la aplaudida folklorista chilena Marta Pizarro.

"ESTOS MUCHACHOS DE 50 AÑOS" SIGUE EN EL LUX

Un éxito puede considerarse el hecho de que una obra nacional pueda mantenerse en cartel más de dos semanas, y que esté ya casi en las 50 representaciones, y que, por la asiduidad e interés que tiene el público por verla, esté destinada a llegar a las representaciones marcadas con tres cifras. Este fué un verdadero acierto de Carlos Cariola, quien ha dado al teatro nacional una de sus mejores producciones. La Cía. de Alejandro Flores imprime mayor atractivo a esta obra, por el sentido de responsabilidad con que ha sido preparada y la justeza de interpretación que han alcanzado todos sus personajes.

Los amigos y admiradores de Carlos Cariola le preparan un homenaje para celebrar las 55 funciones de los muchachos de 50.

LAS FUNCIONES DE SERRADOR EN EL IMPERIO

"Después nos Divorciaremos", la subyugante comedia que viene representando con singular éxito en el Imperio la Cía. de Estéban Serrador, lleva las miras de señalar el éxito teatral de la actual temporada. Con afluencia de público se llevan a efecto las representaciones de esta interesante y graciosa obra presentada con gran dignidad artística por el elenco que enfrenta Esteban Serrador, Juanita Sujó, estrella del cine y teatro argentino, realiza en la comedia de Steffano, una nondeirable interpretación hábilmente secundada por nuestra primera actriz nacional, Manolita Fernández.

Hoy se repite "Después nos Divorciaremos" en las funciones de tarde y noche.

EL CIRCO "LAS AGUILAS HUMANAS"

Con carpa desbordante debutó anoche en la cancha del Deportivo O'Higgins ubicada en calle Olivos entre Independencia y Avenida La Paz, el Circo Las Aguilas Humanas de la Empresa Chilena Cóndor, que hoy a las 9.40 cumple su penúltimo espectáculo presentando al trío de trapecistas voladores cubanos The Maysons Meteors.

El Circo Las Aguilas Humanas tiene una puerta principal de entrada por la calle Nueva Colón-Independencia, casi inmediato al edificio principal del Teatro Nacional.

Mañana jueves harán dos últimas funciones de despedida, una vermut escolar a las 6 de la tarde y nocturna a las 9.40

MARUJA GARCIA

Avisa a sus distinguidas alumnas que el 15 del corriente iniciará sus clases de Danzas en sus estudios: MERCED 738, de 5 a 8 P. M., Lunes, Miércoles y Viernes.

Matrícula abierta de 3 a 5 P. M., en su domicilio particular:

Lord Cochrane 568 :—: Teléfono N.o 89452

ESTHER SORE CANTA HOY EN EL "CAUPOLICAN"

GOLONDRINA

HOY A LAS 6 EN VERMOUTH, Y 9.30 EN NOCTURNA, SE CONMEMORAN LAS CIEN REPRESENTACIONES EN SANTIAGO DE "GOLONDRINA"

De alta significación nacional son las dos funciones de hoy en el prestigioso y amplio Teatro Caupolicán de la Empresa Chilena Condor-Enrique Venturino Soto.

Hoy a las 6 y 9.30 se celebrarán las cien representaciones en Santiago del hermoso drama de Nicanor de la Sota "Golondrina" que hoy como ayer triunfa ampliamente por que es una obra delicada que golpea en la sensibilidad del público chileno.

Teresa Venegas, los hermanos Gana Edwards y todos los elementos del Teatro del Aire de la popular Radio del Pacífico, son los "pioneros" de esta patriótica jornada, que han revivido la grandeza emocional de "Golondrina", reverdeciendo laureles del arte chileno.

Los aplausos que hoy recibirán en ambas funciones del "Caupolican", son un justo premio y estímulo. ¡Honor a ellos!

Y habrá un gran acto de variedades conmemorativas hoy en vermouth y noche, cantando la cancionista negrita linda Esther Soré y sus guitarristas; el Carrousel del Aire con Copucha El Colegial; y Celedonio y Sinforosa Eduardo de Calixto, españoles Nieves López Marín - Juan Leal, y la chispeante cancionista criolla Marta Pizarro, ideal intérprete de los cantares de nuestro Chilecito Lindo.

Las localidades se expenden en Radio del Pacífico y en boleterías del "Caupolicán" a $ 15.— platea general; diez pesos balcón y cinco pesos todas las localidades altas del segundo piso.

METRO
BANDERA 141 ★ TELEFONO 85361
Solo para mayores de 18 años
¡Una notable pareja reunida!
AGREER GARSON
GREGORY PECK
El Valle de la Abundancia
ESTA PELICULA NO SE PRESENTARA EN NINGUN TEATRO DE SANTIAGO HASTA POR LO MENOS 30 DIAS DESPUES DE SU ULTIMA EXHIBICION EN EL TEATRO METRO
MATINEE
Precio único
Vermouth
Platea
Balcón
Metro Goldwyn Mayer

"LAS CAMPANAS DE SANTA MARIA", PRODUCCION DE INGRID BERGMAN Y BING CROSBY ESTRENADA HOY EN EL T

Con un marcado interés se aguarda para hoy el estreno de la película "Las Campanas de Santa María", una notable producción de RKO Radio Pictures, que se estrena en las tres funciones de hoy del Teatro Cervantes. Este notable film ha sido interpretado por Ingrid Bergman y Bing Crosby, bajo la dirección de Leo McCarey.

La cinta, una de las más tier- nas y emotivas que se tiene un tema de mano muestran Ingrid Bergman y Bing Crosby y Dolan, una de infantiles de

Debido al éxito notable producción encargado adelantar las funciones 15, 18.15 y 21

SE CAMBIO LA OBRA PARA TIVAL DE JORGE QUE

Debido a dificultades del montaje y lo reducido del escenario del Teatro Baquedano, los organizadores del grandioso festival en honor del aplaudido primer actor chileno Jorge Quevedo, con motivo de sus bodas de plata en la escena, acordaron cambiar la obra base de la fiesta del lunes próximo. En efecto, subirá a escena la graciosísima comedia de Pepe Rojas intitulada: "Cuando Adán jugaba al poker", y de amplio lucimiento para todos los elementos de la Compañía de Co-

PROXIMO ESTRENO DE "ARSENICO Y ENCAJE ANTIGUO"

La extraordinaria película Warner Bros que lleva por título "Arsénico y Encaje Antiguo", se dará a conocer en nuestras pantallas en una fecha cercana. — Esta producción la dirigió Frank Capra y es protagonizada en sus partes centrales por Gary Grant, Priscilla Lane, Raymond Massey, Peter Lorre, Jack Carson y otros elementos prestigiados de la pantalla

MECHA ORTIZ Y SERRA RADIO PRAT

Mañana, a las 21.30 horas, debutarán frente a los micrófonos de Radio Prat, la celebrada actriz del cine y la radio argentinos Mecha Ortiz y el prestigioso primer actor Esteban Serrador, en un libreto especialmente escrito para ellos: "Las mujeres que supieron amar".

Es indudablemente un esfuerzo digno de los mejores aplausos el que realiza la emisora que dirige Carlos Cariola, ya que es sabido que estos ar- tistas contin Aires, atracción tizadas. Co inicia CB F rada, a base ras nacionales entre las que más de los cionados, Jorge Legrand, Ma de Lorena, Al Huastecos del y su orquesta

TOTALMENTE REFACCIONADO REABRE SUS PUERTAS HOY EL TEATR

Después de un largo tiempo, reabre hoy sus puertas el Teatro Normandie, totalmente refaccionado, contando entre sus arreglos el cambio total de butacas, un moderno y potente equipo sonoro y una refacción total en toda la sala, con lo cual ha quedado transformado en el más moderno cine de Santiago dotado de todos los adelantos que se requieren para proporcionar toda la comodidad y confort que el público necesita.

La Empresa del Teatro Normandie ha escogido para su reapertura, el magnífico film de 20th Century Fox: "Sangre y arena", película ya conocida, pero que daba el valor artístico de los grandes de la época.

En "Sangre y arena" en la obra de Blasco Ibáñez, lleva como intérprete a Tyrone Power, todos los niños de Rita Hayworth y Darnell.

La reapertura del Normandie se efectuará en tres funciones

TEATRO EXPERIM
UNIVERSIDAD DE CHI
Inauguración de la temporada del Teatro con el mayor éxito dramático de los últimos
NUESTRO PU
de Thornton Wilder.
SABADO 6 y DOMI
A LAS 18.30 HORAS
TEATRO MUNICI
Entradas numeradas para ambas funciones, en boletería del Municipal.

B O X

ANTE ROMANOS DEBER A RENDICH DEMOSTRAR SUS PROGRESOS

PELEARA EL SABADO PROXIMO EN EL CAUPOLICAN, DIEZ ROUNDS CON EL ARGENTINO

Carlos Rendich ha sido hasta ahora en su carrera de profesional un elemento sobrador. Sus rivales no han sido lo suficientemente capaces para exigirlo y es por ello que no hemos aquilatado en todo lo que valen los progresos que este joven exponente de la categoría mediomediano haya alcanzado desde cuando lo vimos abandonar las filas de amateurs después de conquistar el vicecampeonato de Santiago de los livianos en su match final con Segundo Goicochea.

Hay pues, interés por ver a este buen elemento en un encuentro decisivo. Su última pelea con el argentino Rodero, que venía de perder por puntos con Raúl Carabantes, hubiese servido para darnos una pauta al respecto pero quiso la fatalidad del argentino que por un accidente, un cabezazo, tuviera que abandonar la lucha en los momentos en que ésta era en todo favorable a Rendich, tanto así que bien pudo este combate haber servido para la consagración del chileno, ya que se perfilaba como un posible noqueador del argentino, de lo que estuvo muy lejos Carabantes y en consecuencia hubiese superado con largueza la performance del valdiviano.

EL SABADO EN UN MATCH DECISIVO

La empresa Simonet está dispuesta a elevar a este muchacho. Ha comprendido que condiciones le sobran y es así como lo lleva ahora en forma más precipitada. Tiene fijado para el sábado próximo un encuentro en el que Rendich tendrá que evidenciar su grado actual de progreso, de capacidad y de entrenamiento, pues se enfrentará en diez rounds al argentino Sebastián Romanos, peleador que, no obstante sus años de rings se ha perfilado entre nosotros como un elemento muy capaz aún, sorprendiendo a la afición con performances enaltecedoras, como es el empate que logró nada menos que con Humberto Buccione.

Poco después vimos a Romanos en un encuentro francamente sensacional ante Cavaldo Sánchez y también empató. Ha dejado la impresión el argentino de ser un exponente con experiencia y capacidad suficientes para exigir a Rendich una prueba decisiva.

BIEN PREPARADOS

Sebastián Romanos ha aquilatado todo lo que significa para él este encuentro. Bien sabe éste que una derrota ante un pugilista joven como el chileno le cerraría el camino en nuestras actividades y en consecuencia se ha preparado con más ardor que el pasado en sus peleas anteriores.

Por su parte, el coliseo, a la inversa, ve que un triunfo sobre Sebastián Romanos lo elevaría en jerarquía y de lleno pasaría a un plano expectable entre los pesos mediomediano, ya que podría aspirar a enfrentar a Carabantes o Buccione, aspiración que no puede ocultar y por cuyo camino llegaría a la consagración definitiva en el ambiente pugilístico nacional e internacional.

De tal suerte pues, que tanto Romanos como Rendich se juegan un compromiso difícil, pero en el cual gastarán todas sus energías por conseguir el triunfo que para los dos tiene excepcional importancia.

En el México B. C. actuarán amateurs del Caupolicán B. C.

El Caupolicán B. C. de reciente creación, afiliado a la Asociación de Box de Santiago, sólo hace algunos días hará su primera presentación en el cuadrilátero de los aztecas, ubicado en calle San Pablo 1817, el sábado próximo en la noche.

Al efecto, entre los clubes México y Caupolicán han elaborado el siguiente programa:

David Cáceres, del México, con Benito Santibáñez, del Caupolicán.

Alejandro Toro, del México con Enrique Torres, del Caupolicán.

Gerardo Beani, del México, con Luis Díaz del Caupolicán.

Jorge Salinas, del México, con Antonio Ituraldo, del Caupolicán.

Eduardo Morales, del México, con Luis Hernández, del Caupolicán.

Juan Valdés, del México, con Joaquín Leiva, del Caupolicán.

Carlos Jorquera, del México, con Rolando Cuevas, del Caupolicán.

Carlos Vilches, del México, con Luis Medina, del Caupolicán.

Manuel Silva, del México, con Rubén Aracena, del Caupolicán.

Campeonato de catch as catch can amateur

SE INICIARA ESTA NOCHE EN EL ESTADIO CHILE

Reina entusiasmo por asistir esta noche a la primera rueda del Campeonato Amateur de Catch As Catch Can, a realizarse en el Estadio Chile, en el que tomarán parte numerosos campeones nacionales en representación de los distintos barrios de la capital, quienes lucharán valientemente por conseguir el cetro de campeón nacional.

Hay más de cincuenta inscritos para este campeonato que a juzgar por el revuelo levantado en nuestro ambiente deportivo, promete conseguir un gran éxito ya que cada uno de los encuentros han de ser dura y valientemente peleados, pues es conocido el entusiasmo por defender los colores de su sector entre los elementos aficionados quienes en esta ocasión se presentan perfectamente entrenados.

El programa para hoy acusa cinco formidables encuentros entre los que destacamos: Juan del Campo con Henry Mourguez; Marcelo Castel con Francisco Valderrama; Benjamín Balagosky con Alfredo Salas; Juan de Dios Torres con Angel Leyton, actuando en la pelea de fondo, Jorge Aguilera versus Enrique López, ambos de más de 125 kilos de peso.

ANOCHE EN EL ESTADIO CHILE

LOS VENCEDORES DE LA 1.a RUEDA DE LA SELECCION AMATEUR

Anoche se inició en el ring del Estadio Chile la primera rueda de la selección extraordinaria organizada por la Asociación de Box Amateur de Santiago, competencia que tiene por objeto seleccionar el equipo que representará a Santiago en el Campeonato Nacional, torneo que se iniciará en el próximo mes en esta capital.

Se presentaron elementos seleccionados los que brindaron interesantes peleas.

El público siguió con interés la mayoría de las peleas.

LOS RESULTADOS OFICIALES

Damos a continuación los resultados de los encuentros oficiales realizados anoche en el Estadio Chile, correspondientes a la Primera Rueda:

Categoría Mosca: José González (Yarur) con Orlando Espinola (Tranviario). Venció Espinola por puntos.

Categoría Gallo: Heriberto Mella (Tranviario), con Juan Moreno, (Comercio Atlético). Venció Mella por puntos.

Categoría Pluma: Manuel Fernández, (Cía. de Gas), con Arnaldo Raglianti, (Corcolén). Venció Raglianti por puntos.

Categoría Liviano: Fernando Cuevas, (Corcolén), con Benjamín Castellanos, (Cía. de Gas). Venció Castellanos por puntos.

Categoría Mediomediano: Baru Garlimendiz, (Recoleta), con Antonio Pizarro, (Cía. de Gas). Fué declarado ganador Pizarro, por no presentarse Garlimendiz.

Categoría Mediano: José Reyes, (Cía. Chilena Tranviarios), con Andrés Montecinos, (Cía de Gas). Venció Reyes por K. O. al primer round.

Categoría Mediopesado: Luis Jofré, (Recoleta), con Oscar Avendaño, (Badminton). Venció Avendaño por abandono al 2.o round de Jofré.

Categoría Pesado: Sergio Grove, (Famae), con Alberto Painicura, (Corcolén). Fué declarado vencedor Grove, por enfermedad de Painicura.

Esta noche en el Comercio Atlético

Esta noche a las 21.30 horas se efectuará una velada en honor del match maker Raúl Villsión del Comercio Atlético. Tomarán parte varios clubes de la capital, estando el match de fondo a cargo de los pesos medio Oscar Aguayo, campeón del Ejército del C. Atlético, con José Calderón del Corcolén, campeón de Santiago.

El programa completo es el siguiente:

Alberto Dinamarca, del C. Atlético, con Enrique Sánchez, del Cía. Ch. Electricidad.

Juan Allendes, del C. Atlético, con Mario Ahumada, del S. Guerra.

Fernando Jorquera, del C. Atlético, con Juan Torres, del Corcolén.

Mario Ibarra, del S. Guerra, con Edmundo Valenzuela, del 4 Naciones.

Sergio Galaz, del C. Atlético, con Luis Valenzuela, del México.

José Mulato, del C. Atlético, con Roberto Núñez, del 4 Naciones.

SEMIFONDOS A 4 ROUNDS

Juan Escanilla, del 4 Naciones con Carlos Arancibia, del Tranviario.

Mario González, del Racha, con René Lizana, del Yarur.

MATCH DE FONDO A 5 ROUNDS

Orlando Montes, del C. Atlético, campeón de Santiago, con Humberto Alviz, del Cía. Ch. Electricidad.

Oscar Aguayo, del C. Atlético, campeón del Ejército, con José Calderón, del Corcolén, campeón de Santiago.

En este match disputarán una copa donada por el Comercio Atlético.

Campeonato Amateur de Selección

LA SEGUNDA RUEDA SE EFECTUARA EL VIERNES PROXIMO. — EN EL INTERESANTE PROGRAMA FIGURA EL CAMPEON BALBONTIN

Pasado mañana se cumplirá la segunda rueda del Campeonato de selección extraordinaria que inició anoche la Asociación de Box de Santiago. El programa consta de ocho encuentros oficiales y tres preliminares. De los primeros vale destacar la presencia de Roberto Balbontín, campeón de Chile y vicecampeón latinoamericano de peso pesado, quien, en gesto deportivo que lo honra y en su calidad de presidente de la rama de box del Badminton, ha querido aportar su concurso al club, interviniendo en el campeonato de selección, a fin de conquistar un título para la institución que él preside.

La presencia de Balbontín sólo da a esta reunión un interés extraordinario, máxime cuando tendrá en el aficionado Juan Garrido, ex campeón de Santiago, a un rival en extremo peligroso, por lo que se puede esperar una gran pelea en esta categoría.

OTROS BUENOS MATCHES

La mayoría de los encuentros de pasado mañana son de importancia. Vale destacar también, la presencia del ex internacional Fernando López, el científico ex defensor del Badminton, que ahora defiende el Corcolén. López peleará en el peso pluma y contará con el rival más peligroso, Juan Córdova, el crack del México B. C. quien cuenta con triunfos sobre muchos elementos de valer, lo que lo acredita como uno de los mejores de su división.

Hugo Caro, elemento de tan brillante actuación hace dos años, y que el año pasado con motivo de hacer su servicio militar permaneció alejado de las actividades, volviendo recién a ellas, logrando un triunfo meritorio en su club, es otra de las figuras que destaca en el programa del viernes. Juan Montecinos, el famoso "busso" del Corcolén, que después de clasificarse en novicios, logró ser campeón de Santiago y en el nacional del año pasado llegó a la última semifinal, será un rival a tono con los medios que posee Hugo Caro.

EL PROGRAMA

El programa de la segunda rueda de la selección, a efectuarse el viernes próximo en el ring del Estadio Chile, es el siguiente:

PRELIMINARES

Pablo Norambuena, Tranviario, con Ramón Rivera, Corcolén.

Pedro Rojas, Tranviario, con Alfonso Vásquez, del Corcolén.

Rolando Calixto, Cía. Chilena, con Luis Campos, del Yarur.

PROGRAMA OFICIAL

Categoría mosca:
Abelardo Cire, del Corcolén, con Segundo Sepúlveda, del Famae.

Categoría gallo:
Hugo Salinas, Cía. Chilena, con Daniel Rojas, Yarur.

Categoría pluma:
Fernando López, del Corcolén, con Juan Córdova, del México.

Categoría liviano:
Manuel Palma, del Cía. Chilena, con Santiago Ruz, Yarur.

Categoría mediomediano:
Raúl Torres, del Cía. Chilena, con Hernán Guiza, del Corcolén.

Categoría mediano:
Hugo Caro, del México, con Juan Montecinos, del Corcolén.

Categoría mediopesado:
Humberto Díaz, del Famae, con Antonio Muñoz, del Sud América.

Categoría pesado:
Juan Garrido, del Tranviario, con Roberto Balbontín, del Badminton.

El pesaje y examen es mañana

Mañana a las 20 horas, en la Asociación de Box, se procederá al pesaje y examen médico oficial de todos los aficionados que intervienen en la rueda del viernes próximo, en el ring del Estadio Chile.

Viernes CENTRAL
¡UNA PELICULA EXCEPCIONAL!
UNA COMEDIA ESPLENDOROSA DE JUVENTUD!
EXQUISITO ROMANCE Y FINO BUEN HUMOR!

SHIRLEY TEMPLE
EN
BESAME Y VERAS
CON
JEROME COURTLAND · WALTER ABEL · ROBERT BENCHLEY
PORTER HALL · TOM TULLY

ESTADIO CHILE

HOY SE INICIA EL COLOSAL CAMPEONATO NACIONAL DE CATCH AS CATCH CAN AMATEUR

ntervienen peleadores de todos los barrios de Santiago; superhombres le corazón bien puesto se encontrarán en valientes luchas por el cetro del "deporte de valientes". — 50 hombres que pesan de 80 a 130 kilos, se han inscrito en esta magna competencia que se inicia esta noche por la Copa "JOYERIA MEZA"

ick Orson, chileno, 112 kilos, Fundición Indac.

Esta noche se inicia en el ESTADIO CHILE el Campeonato Amateur de los barrios de Santiago, campeonato en el que toma parte lo más granado del valiente deporte del catch as catch can, el más viril de todos y el que requiere condiciones físicas extraordinarias y valentía a toda prueba.

Los encuentros de la primera rueda a realizarse esta noche, son los siguientes:

JUAN DEL CAMPO, de 85 kilos, vs. HENRY MOURGUEZ, de 78 kilos;
MARCELO CASTEL, 75 kilos, vs. FRANCISCO VALDERRAMA, 75 kilos;
BENJAMIN BALAGOSKY, 105 kilos, vs. ALFREDO CALAS, 110 kilos;
JUAN DE DIOS TORRES, 115 kilos, vs. ANGEL LEYTON, 120 kilos.

PELEA DE FONDO ENTRE LOS HUASOS GIGANTES AUTENTICOS:

JORGE AGUILERA, 125 kilos, vs. ENRIQUE LOPEZ, 125 kilos.

Juan del Campo, 85 kilos, barrio 10 de Julio.

BARRIOS de la capital.— Las puertas y boleterías para la rueda de hoy se abrirán a las ocho en punto, con el objeto de evitar inconvenientes de última hora.

En este campeonato se disputan dos hermosas medallas de oro, las que serán dirimidas por las categorías, la liviana y la de todos los pesos y en ellas tomarán parte más de cincuenta catchers chilenos, de reconocidos méritos y que han sido entrenados en forma cuidadosa para que puedan actuar con todos sus medios en perfecto estado físico, ya que la competencia será dura y habrá que pelear hasta dejar todas las fuerzas en el cuadrilátero si se desea llegar a las finales.

La Empresa del Estadio Chile, por su parte, ha preparado un magnífico ring, con una colchoneta de primer orden, ajustándose en todo al reglamento internacional, lo que augura un espléndido desarrollo de los encuentros.

Los precios de las localidades todos, pues se desea que ningún han sido fijados al alcance de aficionado deje de ver esta interesantísima y sensacional competencia de catch as catch can en el que están representados, como hemos dicho, todos los

NUESTRO PUEBLO" ABRIRA TEMPORADA DEL MUNICIPAL

El Teatro Experimental de la Universidad de Chile, será el encargado de inaugurar la presente temporada del Municipal, hará con la bellísima comedia "NUESTRO PUEBLO", de Thornton Wilder, el sábado y domingo próximos, a las 18.30 horas.

De esta obra, Andrée Haas, gran bailarina y profesora de danza, ha dicho: "NUESTRO PUEBLO es un trozo de la vida diaria llevado al arte en forma magnífica, una forma que ha captado las partes esenciales de la vida cotidiana y las ha llevado a una estilización en la cual el arte no es tal. La realización del Teatro Experimental me recordó los esfuerzos más logrados de los teatros de vanguardia de París, como las realizaciones de Copeau en el Vieux Colombier o las de los Pitoeff, en las cuales se iba más tras el éxito artístico que el pecuniario. Pedro de la Barra se merece nuestro agradecimiento más caluroso por su extraordinaria labor directiva; todo su sentido plástico y rítmico, ha dado por resultado esa unidad absoluta de la versión de NUESTRO PUEBLO, por el Teatro Experimental, unidad que es, sin duda, su virtud más alta".

Hoy ★ NORMANDIE

LOCALIDADES NUMERADAS EN VENTA

Reapertura

AV. B. O'HIGGINS 143. FONO - 87749

¡TOTALMENTE REFACCIONADO! NUEVAS BUTACAS Y EL MAS MODERNO EQUIPO SONORO, HARAN DESDE HOY LA SALA MAS COMODA ACOGEDORA Y CONFORTABLE DE SANTIAGO.

MATINEE VERMOUTH NOCHE

20 CENTURY FOX PRESENTA UNA REEDICION EN MARAVILLOSO TECNICOLOR DE LA EXTRAORDINARIA CREACION DEL IDOLO DE TODOS LOS PUBLICOS

TYRONE POWER EN SANGRE Y ARENA

CON Rita HAYWORTH LINDA DARNELL

Al Público! EL TEATRO NORMANDIE REABRE SUS PUERTAS AL PÚBLICO DE SANTIAGO PARA OFRECER PROGRAMAS CINEMATOGRAFICOS DE ALTA CALIDAD. PARA INICIAR LA TEMPORADA PRESENTAMOS UNA DE LAS MAS EXTRAORDINARIAS PRODUCCIONES DE LA 20th CENTURY FOX

SOLO PARA MAYORES

MARIA ELENA MARQUES DEMUESTRA UNA VEZ MAS SUS GRANDES CUALIDADES ARTISTICAS

En la pantalla del Teatro Santiago se empezó a exhibir una película que distribuye Cinematográfica Ibarra y que lleva el título de "La Pajarera". En el reparto de este film se destacan como primeras figuras María Elena Márques, Roberto Silva, Ernesto Alonso, Eduardo Arozamena y Beatriz Aguirre.

El rol principal corre por cuenta de María Elena Márques, quien nos demuestra una vez más sus excelentes cualidades artísticas.

No cabe duda que en México no existía otra intérprete mejor que María E. Márques para protagonizar el papel de una legítima hija de los vergeles alteños. Nadie como María Elena Márques para dar vida a la dulce cancionera que fué naranjo en flor de la alegría de un pueblo. Con esta cinta que exhibe el Teatro Santiago, María Elena Márques se convierte en la primera actriz de la música popular, del sentimiento devoto de una suave provincia mexicana.

Roberto Silva realiza un papel justo, a su medida de actor con valiosísimos relieves histriónicos.

Pronto

POSA FILMS S.A.

Cantinflas EN "UN DIA CON EL DIABLO"

Distribuye: BAND Y SALAS LTDA.

REAL TELEFONO 65555 — SANTIAGO TELEFONOS 32888 Y 33444

TEATROS DE LA COMPAÑIA CHILENA DE ESPECTACULOS

Matinée a las 3. Tarde a las 6.30. Noche a las 9.45

Segunda semana de exhibiciones triunfales de la producción Warner en inglés:

"TENER Y NO TENER"

por la nueva estrella Lauren Bacall y Humphrey Bogart.

Matinée 3 P. M. Tarde 6.30 P. M. Noche 9.45 P. M.

La película mexicana, por la simpatiquísima María Elena Márques y el cantante Roberto Silva.

"LA PAJARERA"

Complemento: Sinopsis y Noticiario Paramount.

Lunes: Preestreno: "Flor de Durazno".

Martes: "Melodías de Arrabal".

VICTORIA

FUNCIONES a la 1.15, 3.15, 5.15, 7.15 y 9.20 P. M.

Leo film presenta a EDDIE CANTOR, en:

El Parque de Ensueños

(PARA MAYORES SOLAMENTE)

CIA. NACIONAL DE TEATROS S.A. CHILENA

LOS MEJORES ESPECTACULOS — HOY — EN LOS MEJORES TEATROS

CENTRAL FONO 33555
3, 6.15 y 9.45 P. M. ¡4.a SEMANA! "COMO TE QUISE TE QUIERO" Merle Oberón.

SANTA LUCIA FONO 61379
3, 6.15 y 9.45 P. M. "CONCIERTO MACABRO" Linda Darnell y Laird Cregar. (Sólo mayores)

CONTINENTAL FONO 60735
3, 6.15 y 9.45 P. M. Mecha Ortiz y Roberto Escalada. "EL CANTO DEL CISNE" (Sólo mayores)

CERVANTES FONO 88569
3, 6.15 y 9.45 ¡PRE-ESTRENO! "LAS CAMPANAS DE SANTA MARIA" Ingrid Bergman y Bing Crosby.

BANDERA FONO 89111
3, 6.15 y 9.45 P. M. "LA ZARINA" Una película de Lubitsch sólo para mayores, con Tallullah Bankhead.

IMPERIO FONO 32627
6.30 y 10 P. M. CIA. CHILENA de COMEDIAS de Esteban SERRADOR. DESPUES NOS DIVORCIAREMOS. UNA COMPAÑIA EXCELENTE

ORIENTE FONO 41345
6.10 y 9.40 P. M. Linda Darnell y Laird Cregar: "CONCIERTO MACABRO" (Sólo mayores)

ALCAZAR FONO 80122
6 y 9.40 P. M. "EL CANTO DEL CISNE" Mecha Ortiz y Roberto Escalada. (Sólo mayores)

ALAMEDA FONO 91254
5.30 y 9 P. M.— ¡Programa mexicano en ambos teatros! "ALLA EN EL RANCHO GRANDE" y la más pasional cinta: "AMOK, LA MUJER FATAL"

PORTUGAL FONO 51473

BODAS DE PLATA DE LA ACADEMIA TEATRAL NICANOR DE LA SOTTA

El Teatro Blanco Encalada haciendo un paréntesis a sus funciones de cine rotativo, el viernes próximo en nocturna cederá su escenario para que la Academia Teatral Nicanor de la Sotta, en un gran festival, celebre sus Bodas de Plata.

Pondrá en escena la obra que más triunfos le ha dado al conjunto: "Golondrina", la inmortal comedia sentimental del malogrado Nicanor de la Sotta.

La versión de "Golondrina" puesta en escena por el Conjunto de La Academia Teatral Nicanor de la Sotta, es según el libreto original entregado a la Academia por el propio autor.

FESTIVAL ADOLFO GALLARDO

El viernes en el Teatro Caupolicán se realiza un extrordinario festival de despedida de Chile del conocido actor cómico y humorista nacional Adolfo Gallardo, con motivo de su gira al Perú, presentándose en este acto la Compañía de Revistas Bataclánicas de Amparito Bayer y su ballet.

Se representará la obra cómico-musical "El novio de mi hermana" y Adolfo Gallardo hará la parodia de la ópera "Rigoletto" actuando Manolo González, Rodolfo Martínez, el trío folklórico "Los Bohemios", Romilio Romo y los Hnos. Retes.

Rainbow Productions, Inc.

Ingrid BERGMAN · Bing CROSBY en Las Campanas de Santa María

The Bells of St. Mary's

Una película profundamente humana

DIRIGIDA POR LEO Mc CAREY

(MAYORES Y MENORES)

HOY EXCLUSIVAMENTE Sala CERVANTES

DEBIDO AL LARGO METRAJE LAS FUNCIONES COMENZARAN

RESERVE SU LOCALIDAD CON ANTICIPACION

DISTRIBUIDOR RKO RADIO

-:- GUIA DEL ESPECTADOR -:- TEATROS, CINES Y VARIEDADES -:-

TEATROS

ERIO.—Estado 239.—Tel. 32627.— uth y noche: Compañía Serra. Después nos divorciaremos.

L. — Huérfanos 1180. — Teléfo- 6930.— ia de Alejandro Flores. Ver- y noche: Estos muchachos de s.

ADIO CHILE.— Delicias (Portal ida). Teléfono 94158. Campeonato de catch as catch ateur.

CINES

MEDA.— Delicias 2987.— Te- 91254.— uth y noche: Allá en el Ran- pande y Amok, la mujer fatal

AZAR.— Av. Brasil 273. — ne 80122.— uth y noche: El canto del cisne.

LO — Victoria 763.— Teléfono O por reparación.

ES — Avenida Irarrázaval 445 no 43811.— uth y noche: El gran campeón hora de la verdad.

TRA.— vermouth y noche: La Zarina.

AVENIDA.— Avenida Vicuña Mackenna 674.— Teléfono 84966.— Vermouth y noche: La hora de la verdad e Invasión atómica.

ALMAGRO.— Plaza Almagro. — Teléfono 83425.— Rotativo: El gran campeón, La hora de la verdad y Durango Kidd, vuelve.

AVENIDA MATTA.— Av. Matta 618.— Teléfono 51455.— Rotativo: La hora de la verdad, El gran campeón y agregados.

AMERICA.— Ñuble esq.— Teléfono 52445.— Rotativo: La sombra de una mujer, Hasta que perdió Jalisco y Camino de Oregón 8.a.

BALMACEDA.— Artesanos 841. — Teléfono 88788.— Rotativo: Salomé, Invasión atómica y El perseguido.

BAQUEDANO.— Plaza Baquedano. Teléfono 63050.— Matinée, vermouth y noche: Rosa de las Nieves y Eran 4 enamoradas.

BLANCO ENCALADA — Avenida Blanco Encalada 2820.—Tel. 91787.— Rotativo: El gran campeón, Viva la alegría y La hora de la verdad.

BRASIL — Plaza Brasil — Teléfono 86306.— Vermouth y noche: La sombra de una mujer y La bomba atómica.

BOLIVAR — Tarapacá 761.— Te- Rotativo: Marido por accidente y Angel ciego.

CAPITOL.— Avenida Independencia 224.— Teléfono 85581.— Rotativo: Amor prohibido y El joven Mister Pitt.

CARRERA. — Avenida Bernardo O'Higgins 2151.— Teléfono 86685.— Matinée, vermouth y noche: Eran 4 enamoradas y Rosa de las Nieves.

CAUPOLICAN.— San Diego 858.— Teléfono 85912.— Cía. de Guillermo Gana Edwards: Vermouth y noche: Golondrina.

CENTRAL.— Huérfanos 930.— Teléfono 33535.— Matinée, vermouth y noche: Como te quise te quiero.

CLUB DE SEÑORAS.— Monjitas 743 — Teléfono 33550.— Rotativo: El gran campeón y La culpable.

COLON.— San Pablo esquina Matpú.— Teléfono 90577.— Vermouth y noche: Allá en el Rancho Grande y Amok, la mujer fatal.

CONTINENTAL.— Plaza Bulnes 41 Teléfono 60735.— Matinée, vermouth y noche: El canto del cisne.

COUSIÑO — San Ignacio número 1249 — Teléfono número 50687.— Rotativo: La muerte burlada, Eva entre dos Adanes y agregados.

CHILE.— Avenida Recoleta 2104.— Teléfono 60728.— Rotativo: Aventuras en la noche, Invasión atómica y serial.

CERVANTES.—Matías Cousiño 1316 Tel.: Boletería: 88569. Adm. 89613 Matinée, vermouth y noche: Las campanas de Santa María.

DELICIAS.— Alameda esquina San Alfonso.— Rotativo: Puerta cerrada, Vieja amistad y Pirata fantasma 4.a.

DIECIOCHO — Dieciocho N.o 14.— Teléfono número 83778.— Vermouth: Pasión teatral y agregados. Noche: Concurso de Mejorcí.

DIEZ DE JULIO — Avenida 10 de Julio 218.— Teléfono 80535.— Rotativo: La sombra de una mujer, Puerta cerrada y serial.

ESMERALDA.— San Diego 1055.— Teléfono C'303.— Rotativo: La nave siniestra, La culpable y Viva la alegría.

EXCELSIOR.— Avenida Independencia 1070. Rotativo: Doce lunas de miel, El gato negro y serial.

FRANKLIN — San Diego 2117.— Teléfono 50754 — Rotativo: La culpable, Murieron con las botas puestas, A sangre y fuego y 10.a Pirata fantasma.

HOLLYWOOD.— Avenida Irarrázaval 2906.— Teléfono 42389 — Vermouth y noche: Allá en el Rancho Grande y Amok, la mujer fatal.

INDEPENDENCIA.— Av. Independencia 873.— Teléfono 62702.— Rotativo: La nave siniestra, La culpable y Viva la alegría.

ITALIA — Avenida Bilbao esquina Av. Italia — Teléfono 41853.— Rotativo: La hora de la verdad, La culpable y Una chica de cuidado.

IMPERIAL.— San Diego 1344.— Teléfono 51112.— Rotativo: Todo por una mujer, Salomé y La sombra de una mujer.

IDEAL CINEMA.— Mapocho 4117 Teléfono 92188 — Rotativo: Salomé, la embriaguadora, Niña bonita y Hotel Berlín.

LO FRANCO.— Carrascal 4084.— Teléfono 92705 — Rotativo: Una noche en el alma y Hasta que perdió Jalisco.

MIAMI.—Huérfanos 1042.—Tel. 85819 Rotativo: Ceniza de odio y Noticiario Metro.

MINERVA — Chacabuco 778.— Teléfono 91464 — Rotativo: Puerta cerrada, Contra el Sol Naciente, 10.a Pirata fantasma y Not. Paramount e Inglés.

METRO.—Bandera con Union Central.— Teléfono 83361 — Matinée, vermouth y noche: El valle de la abnegación.

MANUEL RODRIGUEZ. — Palaza M. Rodríguez — Teléfono 66959 — Rotativo: El gran campeón, La culpable y Invasión atómica.

MIRAFLORES. — Miraflores 378. Teléfono 30009 — Rotativo: Así es la gloria y El sueñillero rojo.

MONUMENTAL. — Av. B. O'Higgins 3842 — Teléfono 91555.— Rotativo: Todo por una mujer, Talismán de la muerte y Salomé, la embriaguadora.

NACIONAL — Avenida Independencia Rotativo: El gran campeón, La hora de la verdad, Trampas de pobre y Camino de Oregón, fin.

NORMANDIE.— Avenida Bernardo O'Higgins 139.— Teléfono 87749.— Matinée, vermouth y noche: Sangre y arena.

NOVEDADES — Curtiembre esq. Avenida Portales.— Teléfono 94394 — Vermouth y noche: Pasaje a Marsella y Las tres herederas.

ÑUÑOA — Avenida Irarrázaval 2709.— Teléfono 42182 — Rotativo: La nave siniestra, Todo por una mujer y Alegría del Regimiento.

ORIENTE — Avenida Providencia esq. P. de Valdivia.— Fono 41345.— Vermouth y noche: Concierto macabro.

O'HIGGINS — San Pablo esquina Cumming — Teléfono 86929.— Rotativo: El gran campeón, La culpable y Niña bonita.

PORTUGAL.— Av. Portugal esq. 10 de Julio — Teléfono 51473 — Vermouth y noche: Allá en el Rancho Grande y Amok, la mujer fatal.

PRINCESA.— Av. Recoleta 345.— Teléfono 83202 — Rotativo: Rebelión y Amor prohibido.

PRINCIPAL.— Ahumada 165.— Teléfonos: 85372 Adm. 62741 — Rotativo: "Arteria China", de la serie "Hoy y Mañana"; Los tres chiflados en pesca peligrosa; noticiarios y dibujos.

PROVIDENCIA. — Av. Manuel Montt 62.— Teléfono 46073.— Rotativo: Canto a la vida y La nave siniestra.

RADIO CITY — Huérfanos 1035.— Teléfono 66421 — Rotativo Qué par de vivos y agregados.

REAL — Compañía 1040.— Teléfono 65555.— Matinée, vermouth y noche: Tener y no tener.

RECOLETA. — Avenida Recoleta 597.— Teléfono 63874.— Rotativo: La hora de la verdad, La culpable y Niña bonita.

REPUBLICA.— Av. República 229. Teléfono 93613 — Rotativo: Salomé, la embriaguadora, Contra el Sol Naciente y 10.a Pirata fantasma.

RIALTO.— Avenida Pedro de Valdivia 3346 — Teléfono 41067.— Rotativo: Hasta que perdió Jalisco y Vieja amistad.

SANTIAGO.— Merced 839.— Teléfono 32893.— Matinée, vermouth y noche: La pajarera.

SANTA LUCIA — Av. B. O'Higgins esq. S. Isidro.—Tel. 61379.— Matinée, vermouth y noche: Concierto macabro.

SELECTA — Chacabuco 1178.— Teléfono 82184 — Rotativo: Vieja amistad y Hasta que perdió Jalisco.

VALENCIA.— Plaza Chacabuco.— Teléfono 61557.— Noche: Gran función en celebración del aniversario del teatro: Traiga que perdió Jalisco y La nave siniestra.

VICTORIA — Huérfanos esquina San Antonio — Teléfono 80021.— Rotativo: El Parque de Ensueños.

EDICION DE 16 PAGINAS

LA NACION

(EMPRESA PERIODISTICA "LA NACION" S. A.)

ULTIMA PAGINA DE ESTA EDICION

AGUSTINAS 1269. CASILLA 81 D. — SANTIAGO DE CHILE, MIERCOLES 3 DE ABRIL DE 1946 — PRECIO EN TODO EL PAIS

MERCADO DE VALORES

Muy inferior en bonos y oro, con respecto al día precedente, y más activo en acciones, fué el movimiento que tuvo ayer la Bolsa de Comercio de Santiago.

Durante el día las transacciones se mostraron variadas y las cifras más altas de conformes las marcaron, Deuda Interna 7|1, Caja 6 3|4, Banco Israelita, Punitaqui, Punta de Lobos, Vidrios Planos, Papeles y Cartones y Sofruco.

Se encuadraron las operaciones dentro de un total de 37 fluctuaciones, procediéndose 24 alzas y 13 bajas que significaron: para el oro, alza de 4 puntos; en bonos 1 alza y baja; en títulos bancarios, 1 baja; en mineros, 2 alzas y 2 bajas; en Seguros, 1 alza y en Industriales, 19 alzas y nueve bajas.

El volumen de negocios alcanzó a $ 1.000 oro, a $ 2.899.000 nominales en bonos y a 70.785 acciones.

El mercado estuvo tranquilo y cerró firme y con franca tendencia al alza.

OPERACIONES EFECTUADAS AYER

PRIMERA RUEDA

1000 Oro 810
300000 Deuda 7-1 85
300000 Paviment. 7-1 .. .. .. 84 1|2
10000 Munic. 7-1 69
35000 Caja 6 3|4 .. .. 72 3|4
49000 Hip. 6-1 .. .. 73 1|2
20000 Valpso. 6_1, 1937 .. .. 75 1|2
100 Bco. Chile 570
200 Bco. Concepción 138
80 Bco. Concepción 135
50 Bco. Hipotecario OD. .. 330
500 Lota 69
100 Lota, abril 18 69
400 Lota, mayo 2 70
400 Lota, mayo 2 70
227 Cartones .. .. 7.. .. 46
200 Cic .. .. 41 1|4
100 C. Industrial 51
30 Gas Stgo. 60
500 L. Penco OD. .. .. .. 21 1|2
500 Mademsa, mayo 2 .. .. 12 3|4
200 Tej. Salto 62
3100 V. Planos .. .. 28 3|4
700 V. Planos .. .. 28 3|4
1400 Yarur 170

OPERACIONES FUERA DE RUEDA DE LA MAÑANA

10000 Paviment. 7-1 .. .. .. 84 1|2
23000 Paviment. 7-1 .. .. .. 84 1|2
480000 Deuda 7-1 85
486000 Caja 6 3|4 .. .. 72 3|4
100 Bco. Chile 570
5 Bco. Concepción 140
100 Bco. Español 250
200 Bco. Israelita 117
100 Punitaqui, mayo 2 17
1000 Alcoholes, mayo 2 .. .. 14 7|8
100 Arrocera .. .. 35 1|4
3400 Cartones 48
300 Caupolicán 69
300 Mecánica, mayo 2 31
100 Copec, mayo 2 33
1100 Cervezas, mayo 2 90
600 Cic 41
2000 Copec .. .. 32 7|8
1000 Mademsa, abril 18 .. .. 12 3|4
1500 Mecánica, abril 18 33
1000 Sofruco, abril 18 25
1000 Sofruco 25
100 Vapores 141
200 Vestex 23
300 V. Planos 29
500 Seg. Marítima 121
27 Rentas Urbana 327

SEGUNDA RUEDA

20000 Paviment. 7-1 .. .. .. 84 1|2
20000 Caja 6 3|4 .. .. 72 3|4
100000 Valpso 6_1 72
200 B. Sud Americ, abril 18 156
100 Lota, abril 18 170
300 Lota, mayo 2 71
1100 Punitaqui .. .. 16 1|4
2 Club Golf 19.900
1000 Copec, abril 18 33
400 Copec .. .. 32 7|8
200 Ingelsac 23
3000 Sofruco, abril 18 25
30 Termas Panimávida 44
200 Vapores, abril 18 142
180 Seg. Nacional 150

FUERA DE RUEDA DE LA TARDE

1000000 Deuda 7-1 OD. 85
60000 Municip. 8-1 76
500 Lota PX. .. .. 71 1|2
500 Manganesos PX. .. .. 12 7|8
2600 Punitaqui PX. .. .. .. 16 3|4
500 Punitaqui PX. .. .. .. 16 1|4
3300 Punitaqui M. .. .. .. 16 1|2
5000 Punitaqui PX. .. .. .. 16 3|4
1000 Punitaqui M. .. .. .. 16 1|2
1600 Punitaqui PX. .. .. 16 3|4
1500 P. de Lobos M. 39
1500 P. de Lobos M. 39
100 Caupolicán 60
100 Cemento M. 110
400 Cic 41
3 Club Golf 19.000
100 Cristales .. .. 43 3|4
200 Cristales OD .. .. .. 43 3|4
500 Copec PX. .. .. 33 1|8
500 Copec PX. .. .. 33 1|8
5300 Copec 33
400 Gas .. .. 59 1|2
800 Ingelsac 23
500 Ch. Eléctr. Pref. OD. .. 50
500 Ch. Eléct. Pref. 50
100 Muelles .. .. 26 1|4
200 Pizarreño 38
800 Muelles. M. .. .. .. 26 1|4
1000 Sed. Chile PX. .. .. 63 1|2
100 Vapores 142
500 Vidrios PX. .. .. .. 28 3|4
500 Viñas Unidas 38
200 Santias PX. 90
300 Hucke 58

BOLSA DE CORREDORES DE VALPARAISO

PRIMERA RUEDA

11000 Caja 6 3|4 .. .. 72 3|4
2000 Stip. Chile 6-1 .. .. .. 73 3|4
90 Bco. Edwards 195
200 Bco. Español 250
100 Lota, abril 18 60
200 Lota 69
200 Caupolicán 68
100 Cervezas .. .. 89 1|2
100 Cervezas, abril 18 .. .. 89 3|4
200 Cervezas, mayo 2 90
300 C. Melón, mayo 2 110
400 Farmo Química .. .. .. 105 1|2
500 F. Quim. mayo 2 OD. 106 1|2
103 Muelle P. V. 26
30 R. Viña 91
500 Tej. Salto 62
100 Vapores, abril 18 142
1000 V. Planos .. .. 28 1|2
1500 V. Planos, abril 18 .. 28 1|2

SEGUNDA RUEDA

10000 Caja 6 3|4 .. .. 72 3|4
10000 Valpso. 8-1 86
35000 Paviment. 7_1 .. .. 84 1|2
1500 C. Melón, abril 18 .. 110
400 C. Melón, mayo 2 .. 110 1|2
200 Cristales .. .. 43 1|2
132 C. Industrial 60
100 C. Industrial .. .. .. 60 1|2
900 Enlozados 17
1100 Enlozados, abril 18 .. 17
700 Hucke Hnos. mayo 2 .. 88
740 Farmo Química 106
100 Farmo Química, mayo 2 106 1|2
700 Muelles .. .. 26 1|4
100 Muelles, abril 18 .. .. 26 1|4
1000 Muelles, abril 18 .. .. 26 1|4
500 Ref. de Viña .. .. .. 89 1|2
600 Vapores, abril 18 142
100 Vapores 142
30 Copes, remate 30
20 C. Melón, remate 108

FLUCTUACIONES

SUBIERON

ORO de 807 c a 811 c.

BONOS

Hip. Valpso. 71 3|4 t. v a 72 t.

MINERAS

Lota 69 t m. a 71 1 1|2 t. p.
Schwager 154 v. m. a 155 c. p.

INDUSTRIALES

Alcoholes 14 1|2 n a 15 c.
Alpargata 26 c a 27 c.
Caupolicán 68 c a 69 1|2 c p .
C. Melón 109 c. a 110 c. m.
Cervecerías 89 1|2 t. a 90 t. p.
Co. Industrial 60 t. a 61 c.
Copec 33 c. a 33 1|4 t. p.
Ch. Elect. Pref., 47 1|2 c. a 50 c.
F. Química 105 n. a 106 1|2 t. p. v.
Madeco 29 t. p. a 30 c.
Mecánica Ind. 32 1|2 n. a 33 t. p.
Muelles 26 1|8 c. p. a 26 3|8 c. p.
Pizarreño 37 1|2 c. a 38 t.
Saavedra Benard 220 n. a 225 c.
Sofruco 24 1|2 n. a 25 t. m.
Vapores 141 v. m. a 143 c. p.
Vidrios Pls. 28 1|8 n. a 29 t.
Viñas Unidas 37 1|4 c. a 38 t.
Volcán 62 c. á 63 c.

SEGUROS

Marítima 126 t. a 126 1|2 c.

BAJARON

BONOS

Municip. Stgo. 8-1, 77 v. a 76 t.

BANCOS

S. Americano 157 t. a 156 v. m.

MINERAS

Punitaqui 17 3|8 t. p. a 16 3|4 v. p.
P. de Lobos 39 t. v. a 38 1|2 t. m.

INDUSTRIALES

Cic 41 1|4 t. a 41 t.
C. Golf 20.000 t. a 19.000 t.
Enlozados 18 n. a 17 t. p. v.
Hucke Hnos. 58 1|2 n. a 58 t.
Lino 139 n. a 135 v.
Ref. Viña 89 3|4 v. a 89 1|2 v.
Sanitas 93 1|2 t. m. a 91 c. p.
Sed. Chile 64 t. p. a 63 1|2 t. p.
Viña C. y Toro 36 n. a 35 1|2 v. p.

TOCOPILLA

Durante enero y febrero del presente año, este mineral produjo:

Enero: Concentrado de cobre con ley de 27, 7 o|o, 417.903 kilos; oro, 3,7 gramos por tonelada.

Febrero: Concentrado de cobre con ley de 27,7 o|o, 274.258 kilos; oro, 3,7 gramos por tonelada.

INDUSTRIAS Y COMERCIO

COTIZACIONES AL CIERRE

ORO 811 c.

BONOS 4 4 4 4

D .Interna 7-1, 85 c.
Garantía 7-1, 84 c.
Paviment. 7-1, 84 1|2 c.
Mun. Stgo. 7-1 69 c.
Mun. Stgo. 8-1, 76 t.
Caja 6 3|4, 72 3|4 c.
Hip. 6-1 73 1|2 c.
Valp. 6-1, 72 t.
Debentures 67 1|4 n.
B. Eléctricos 62 1|2 n.

BANCOS

Concepción 138 t.
Chile 570 v.
Crédito 104 n.
Curicó 130 c.
Español 250 t.
Hipotecario 330 v.
Israelita 117 t. n.
Italiano 190 n.
Osorno 138 1|2 n.
S. Americano 156 v. m.
Talca 132 n.

MINERAS

Amigos 1 1|8 n.
Bellavista 6 1|4 c.
Cerro Gde. 13 n.
Chañaral 3 n.
Disputada 14 1|4 n.
Lota 71 1|2 t. p.
Manganesos 12 7|8 t. p.
Merceditas 1 n .
Oploca 90 n.
Oruro 71 n.
Patiño 620 n.
Punitaqui 16 3|4 v. p.
P. de Lobos 38 1|2 t. m.
Río Negro 3 1|2 n.
Schwager 155 c. p.
Tocopilla 25 3|4 c. p.
Totoral 17 1|2 n.

GANADERAS

Gende Gde. 210 n.
Rupanco 88 n.
T. del Fuego 418 n.

SALITRERAS

Lautaro 118 n.
Tarapacá 21 n.

INDUSTRIALES

Cintolesi 12 c.
Acelte 15 1|4 n.
Alcoholes 15 c.
Alpargatas 27 c.
Arrocera 35 1|4 t.
Ast. Habas 66 1|2 n.
Caupolicán 69 1|2 c. p.
Cemento M. 110 c. m.
Cervecerías 90 t. p.
CIC (X|Dv) 41 t.
Club Golf 19.900 t.
Club Hípico 65.000 v.
Cola 33 1|2 v.
C. Industrial 61 c.
Copec 33 1|4 t. p.
Cristales 43 3|4 c.
Ch. Elec. Pref. 50 c
Chitecq 72 n.
Drogas 46 v.
Electr. Ind. 66 n.
Electro Met. 15 3|4 n.
Enlozados 17 t. p. V.
Envases 15 1|2 n.
Farmo Química 106 1|2 t. p. V.
Flap 47 1|2 v.
Fósforos 46 n.
Gas Stgo. 59 1|2 t.
Gas Valpo. 57 n.
Hucke Hnos. 58 t.
Industrias V. 52 1|2 n.
Indac 18 v.
Ingelsac 23 t.
Interocreánica 52 1|4 n.
Lamitón 31 c.
Lozas Penco 21 1|2 v.
Lino 135 v.
Madeco 30 c.
Mademsa 12 3|4 t. m.
Maderas Hdez. 112 c.
Mecánica Ind. 33 t. p.
Muelles 26 1|8 c. p.
P. Bellavista 141 n.
P. Concepción 47 v.
Paños Tomé 57 c.
Papeles y C., 46 t.
Pizarreño 38 t.
Ref. de Viña 89 1|2 v.
Renta Urbana 326 n.
Saavedra B. 225 c.
Sacos 44 1|2 n.
Sanitas 91 c. p.
Sederías Cn. 63 1|2 t. p.
Sederías Viña 50 n.
Sed. Viñita 7 1|4 n.
Sofruco 25 t. m.
Socore 52 n.
Tabacos 87 c.
Tattersal 242 n.
Tej. Salto 52 c.
Termas P., 45 1|2 n.
Textil Viña 141 n.
Universo 31 1|2 n.
Vapores 143 c. p.
Vestex 23 v.
Vidrios Pls. 29 t.
Viña C. y T. 35 1|2 v. p.
Viña La Rosa 21 c.
Viñas Unidas 38 t.
Volcán 63 c.
Yarur 170 t.
Zig-Zag 22 n.

SEGUROS

Cons. Crles. 70 n.
Marítima 123 1|2 c.
Nacional 150 n.

TRANSACCIONES

Oro 1.000
Bonos 8.899.000
Acciones 70.785

REMATES DE HOY

Menaje de Casa de las señoritas Lucrecia y Ana Letelier Plaza de los Reyes, de 10 a 12.30 y de 15 horas adelante, en Avenida España 327.— Martillero señor Hernán Morales.

Existencias, Instalaciones y Mercaderías del Emporio "Roggeroni", a las 10 horas, en Tegualda 1631.—Martilleros señores Víctor Araya L., Carlos Schmidt R. y Alfredo Recart.

Maquinarias, Instalaciones y Útiles, de la Maestranza y Fábrica de Ladrillos Refractarios, de 10 a 12.30 y de 14.30 horas adelante, en Carrascal 3212.—Martilleros señores Víctor Araya L., Carlos Schmidt R. y Alfredo Recart.

Menaje de Casa del señor Manuel Cabezón Díaz, a las 10.30 y 15 horas, en Moneda 1526.—Martillero señor Camilo Marticorena.

Menaje de Casa del señor Alfredo Angulo, a las 14.30 horas, en Condell 1328.—Martilleros señores Víctor Araya L., Carlos Schmidt R. y Alfredo Recart.

Menaje de Casa del señor Osvaldo Rodríguez, a las 15 horas, en Bandera 172.—Martillero señor Ramón Eyzaguirre Gutiérrez.

Artículos de Abarrotes, ropa en general, menaje de casa, etc., de la señora Ana Valenzuela, a las 15 horas, en Chorrillos 3543.—Martillero señor Nicanor Marticorena.

REMATE DE ACCIONES

Hoy, a las 16 horas, en la Bolsa de Comercio de Santiago, por los mínimos que se indican, se rematarán las siguientes acciones:

10 Sofruco, min. $ 23.; 200 y 300 Sez. Defensa, min. $ 30; 2 P. Concepción; 100 y 60 General Tin., min. $ 90.—; 204 T. Panimávida, min. $ 45.—; 31 Fósforos, min. $ 40.—; 30 T. Panimávida, min. $ 47; 36 Sanitas, 5 Country Club, min. $ 4.000, 73 P. Concepción, min. $ 47; 5 Country Club, min. $ 3.000; 10 Tatersall; 66 Mafil; 34 Disputada; 22 Amigos; 1 P. Concepción; 1 P. Tomé; 25 Punitaqui; 25 y 12 La Provincia, min. $ 230; 62 Textil Viña; 13 Lota, min. $ 68; 100 Textil Sud Americana, min. $ 15; 33 Aysén, min. $ 340; 3 Universo; 25 Tabacos; 8 Cristales; 3 Cervezas; 4 Cristales; 10 Dep. Escuestres Tobalaba, min. $ 250; 2 Caupolicán; 2 Mad. Hdez; 2 Banco Hipotecario; 1 Elect. Metalúrgica; 11 Mademsa; 2 C. Melón.

TRANSACCIONES DE PROPIEDADES

Aparicio y otros, Félix compran a Atala, José; San Pablo 1752|68, $ 700.000.

Barriga y otra, Darío (adjudicación) de Barriga, Víctor; Avenida Independencia 1859, $ 646.000.

Clár, Juan a Izquierdo, Teresa; sitio 2 manzana H Pob. San Pascual Oriente, Las Condes, $ 124.000.

Cía. de Seguros La Hilandera S. A. a Eberhard, Guillermo; Arturo Prat 217|23, $ 1.150.000.

Flores, Clodomiro a Arancibia, Berta; Menadier 61, Ñuñoa, $ 115.000.

Franco, Inés (legado) de Olmedo, Adriana; Alonso Ovalle 1369|75, su avalúo $ 168.900.

Franco Celia (legado) de Olmedo, Adriana; Lord Cochrane 82|6, $ 292.500.

Gálvez, Jovino a Uribe, Flora; Pastor Ovalle 427|53, $ 150.000.

González, Ventura a Santis, Ana; Dr. Johow 963, Ñuñoa, $ 270.000

Laban, Antonio a Lehmann, Julián; sitio Eusebio Lillo s|n., $ 111.000.

Lizasoain, Alfonso a Lizasoain, Edmundo; Berlín 1034, San Miguel, $ 155.000.

Mamport y otra, Amina a D'Apremont y otros, Emilio; Artemio Gutiérrez ex San Pedro 1284, $ 250.000.

Ortega, Juan a Pérez, Eduardo; Reina Margarita 1328, $ 280.000.

Piccardo, Carlos a Olivares, Dagoberto; Aldunate 659|69, $ 195.000.

Pau Alfonso a Pau y otros, Juana; derechos Chacabuco 59, $ 600.000.

Roiz, Pío a Valdivieso, Eduardo; sitio 4 manzana E Camino de Apoquindo, Las Condes, $ 121.500.

Riqueros, Consuelo a Rivera, Vicente; Av. Club Hípico 587|99, $ 293.500.

Sociedad Walter Müller Ltda. a Sociedad Estampados de Metal; sitios 1 al 4 división Nueva de Matte 251|3, $ 309.280.

Sociedad Enrique Turri y Cía. (aporte) de Turri y otra, Enrique; Plaza Bello 508, $ 9.000.000.

Ugarte, María del C. a Reyes, María; Alameda Bernardo O'Higgins 2636|52, $ 1.350.000.

Vega, Gonzalo a Frías, Gonzalo; Monte Carmelo 29, $ 134.000.

Valenzuela, María de Valenzuela, María L.; Huérfanos 2360|2, $ 312.480.

BOLSA DE NUEVA YORK

NUEVA YORK, 2.— (UP).— Los bonos de la Anglo Chilean Nitrate & Co. del 4 1|2 por ciento de emisión de 1967, no se cotizaron.

NUEVA YORK, 2.— (UP).— El Mercado de Valores cerró hoy irregular y con poco movimiento. Los bonos cerraron irregulares y de alza y los títulos del Gobierno de Estados Unidos, irregulares.

Se transaron 1.040.000 acciones y 3.730.000 dólares en bonos. El Indice Dow Jones para las acciones industriales dió un promedio de 199.83; para las ferroviarias de 64.00 y para las de empresas de servicios públicos de 41.70.

La firmeza de las acciones de las empresas mercantiles y la demanda de acciones especiales hicieron subir la lista entera, contrarrestando las bajas registradas al iniciarse las operaciones, y al finalizar la sesión el Mercado de Valores tenía tendencia irregular.

Las acciones mercantiles subieron hasta tres puntos al saberse que las ventas al menudeo en la ciudad de Nueva York durante marzo superaron todos los "records". Las siderúrgicas y las de automóviles acusaron pequeñas alzas y bajas. Las obligaciones subieron irregularmente.

Los títulos extranjeros se caracterizaron por el alza de dos puntos de los brasileños y de un punto los argentinos. Los títulos del Gobierno zarista ruso subieron dos y medio puntos.

Los títulos de la ciudad de Buenos Aires subieron un punto o más.

Los ferroviarios chilenos y los títulos uruguayos subieron fraccionalmente; los peruanos del seis por ciento con vencimiento en 1960 tuvieron baja de fracción.

En el mercado de productos los cereales entuvieron irregulares y el algodón de alza.

NUEVA YORK, 2.— (UP).— Los valores que se mencionan a continuación se cotizaron a los siguientes precios:

Allied Chemical, no se cotizó; American Can, 93 3|4; American Foreign Power, 10 3|8; American Metals, 35 7|8; American Radiator, 20 1|4; American Smelting, 68 3|4; American Tel. & Tel., 190 1|4; American Tobacco "B", 91 3|4; American Woolen, 47 1|4; Anaconda Copper, 46 1|4; Andes Copper, 19; Armour Delaware Pref., no se cotizó; Armour III (A), 14 1|2; Atlantic Gulf Westindies, 45; Atlas Corporation, 28 1|4; Bendix Aviation, 52 1|2; Bethlehem Steel, 103; Canadian Pacific, 19 1|4; Case Threshing Machine, 44 3|8; Cerro de Pasco Copper, 47 1|4; Chile Copper, 49 1|2; Chrysler Motors, 129 1|4; Columbia Gas, 11 3|4; Consolidated Edison, 34 3|4; Continental Can, 42 1|4; Continental Steel, 21 1|2; Crown Zeller, 35 3|8; Cuban American Sugar, 26; Du Pont de Nemours, 197; Eastern Airlins, 115; Eastman Kodak, 248; Electric Power & Light, 23 3|8; General Electric, 47 5|8; General Food, 53 1|2; General Motors, 72 1|4; Gillete, 39; Goodyear Rubber, 74 5|8; Hudson Motors, 30 3|4; International Business Machines, no se cotizó; International Harvester, 93 1|2; International Nickel, 37 7|8, International Tel. & Tel. Domestic, 25 1|2; International Tel. & Tel. Foreign, 25 3|4; Kennecott Copper 54 5|8; Kroger Grocery, 59 3|4; Lambert Corporation, 55 3|4; Lehmann Corporation, 56 3|4; Lockheed, 38 5|8; Loew, 38 1|8; Lone Star Cement, 76 1|2; Missouri Kansas Texas Acc. Pref., 41 3|8; Montgomery Ward, 90 1|2; National Cash Register "A", 38 1|4; National Lead, 39 1|8; New York Central, 27 1|4; North American Corporation, 34 1|2; Otis Elevator, 36; Pacific Gas Electric, 42 1|2; Pan American Airways, 22; Paramount Pictures, 77 7|8; Patiño Mines, 21 3|4; Pennsylvania Railroad; 43 1|8; Phillips Pet, 59 5|8; Public Service New Jersey, 25; Radio Corporation, 17; Reo Motors Voting Trust Cert., 29 1|2; Socony Vacuum, 16; Southern Railways, 84, Standard Brands, 50 1|8; Standard Oil California, 52; Standard Oil Indiana, 43 3|8; Standard Oil New Jersey, 69 3|4; Swift and Co., 38 3|4; Swift International, 34; Texas Gulf Sulphur, 53 3|8; Union Carbide, 111 3|4; Union Pacific, 161; United Aircraft, 28 1|2; United Fruit, 132; United Gas Improvement, 28 1|4; United States Leather, 10 1|8; United States Smelting, 69; United States Steel, 82 tres cuartos; Warner Brother, 40 siete octavos; Warren Bros, no se cotizó; Westinghouse Electric, 34 un octavo; Woolworth, 57 3|4. American Gas Electric (Curb.) 47 5|8; Braziliam Traction (Curb.) 24 1|8; Electric Bond & Share (Curb.), 22; Niagara Hudson Power (Curb.), 11 1|8; United Gas (Curb.), 18 3|8; Banker's Trust, 50; Chase National Bank, 45 1|2; First National Bank Boston, 54; National City Bank, 46 3|4; Chile Bonds 6% 1960, 29 1|2; Chile Bonds 6% 1961, no se cotizó; Chile Caja 6½% 1957, no se cotizó; Chile Caja 6 3|4 % 1961, no se cotizó; Chile Caja 6% 1961, no se cotizó; Chile Caja 6% 1962, no se cotizó; Perú Bond 6% 1960, 26 3|4; Perú Bond 6% 1961, no se cotizó; Perú Bond 7% 1959, no se cotizó; Lautaro 4% 1975, no se cotizó.

Las ventas alcanzaron a un total de 1.340.000 acciones.

MATADERO MUNICIPAL

ENCIERRA DE ANIMALES Y PRECIO DE LA CARNE EN VARA DEL DIA DE HOY

Bueyes	18	Terneros	147
Novillos	431	En Vara	7
Vacas	117		
TOTAL	566	TOTAL	154
En Vara	8	Corderos	1208
		En Vara	78
TOTAL	574	TOTAL	1281
		Cerdos	433
		Vivos	27
		En Vara	—
		TOTAL	460

Buey de 1.a	8.00	
Id. de 2.a	7.40	7.80
Id. de 3.a	—	
Novillos de 1.a	8.00	
Id. de 2.a	7.40	7.80
Id. de 3.a	—	
Vacas de 1.a	8.00	
Id. de 2.a	7.40	7.80
Id. de 3.a	—	
Terneros de 1.a	9.60	10.00
Id. de 2.a	9.00	9.60
Corderos de 1.a.	10.00	10.60
Id. de 2.a	9.20	9.60
Id. de 3.a	8.40	9.00
Cord. de Magallanes	5.55	
Ovejas de 1.a	6.60	7.00
Id. de 2.a	5.80	6.20
Id. de 3.a	5.00	5.40
Cerdos de 1.a.	11.80	12.00
Id. de 2.a	10.80	11.00
Id. de 3.a	9.60	10.00
Grasa de 1.a.	5.80	6.00
Sebo	4.00	4.00

PRECIOS DE LOS CUEROS

Machos mayores, de 37 kilos	5.00	
Machos menores de 37 kilos	5.00	5.50
Cueros de vaca		5.00
Cueros de corderos	17.00	30.00

VALORES ARGENTINOS

Cotizaciones proporcionadas por el señor Carlos Corredor de la Bolsa de Comercio de Santiago:

Crédito Argentino Int., 4 o|o, Serie "C"
Cédulas Hipotecarias 4 o|o, Serie "A"
Alpargatas Ord.
Dodero Ord
El Globo Ord.
Import. Exp. Patagonia Ord.
Compañía Argentina de Pesca Ord.

INFORMACIONES DE INTERES

SOCIEDADES ANONIMAS

TITULOS, CIERRE REGISTRO, DIVIDENDOS Y

Seguros Concepción. Neto $ 2.35. Abril 2.
Schwager. Marzo 6 a Abr. 3. Neto $ 5.10. Abr. 3 en
Textil Viña A|E. Mzo. 28 a Abr. 3. Neto $ 7.65. Abr.
Instituto Buco Químico Nacional (Beta). Neto $ 2.
Banco Italiano.
Indac. Abr. 1.o a Abr. 5. Neto $ 1.90. Abr. 6 en
Electricidad Indust. Mzo 22 a Abr 5. Neto $ 1.50.
co de Chile.
Mecánica Industrial. Mzo. 30 a Abr. 8. Neto $ 1.
Banco Español.
Seguro La Previsión A|E. Neto $ 5.00. Abr. 8 en
Tabacos Mzo. 19 a Abr. 8. Neto $ 2.55. Abr 9 en
Perfetti Mzo. 29 Abr. 9. Neto $ 0.50. Abr. 16 en
Madre de Dios. Neto $ 1.4875 Abr. 10 en Banco de
Pizarreño. Abr. 1.o a Abr. 11 Neto $ 0.85. Abr. 11 en
Interocreánica Abr. 8 a Abr. 15. Neto $ 3.40. Abr.
Industras Varias. Mzo. 12 a Mzo. 28. Neto $ 1.
Banco Edwards.
Madeco.. Abr. 1.o a Abr. 15. Neto $ 1.70. Abr. 16 en
Mademsa. Abr. 4 a Abr. 19. Neto $ 0.80. Abr. 20
Tarapacá. J. Ext. Abr. 10 (presentar títulos hasta
Sofruco. Abr. 4 a Abr. 10 Ord. y Ext. Abr. 16 en
Saavedra Bernard. Abr. 6 a Abr 10. J Ext. Abr. 19
Frutera S. Americana. Mzo. 28 a Abr. 13. J. Ord. Abr.
Marítima de Chile. Abr. 9 a Abr. 12. J. Ord. Abr. 17
Cristalerías de Chile. Abr. 2 a Abr. 12. J. Ord. Abr.
Rupanco. Abr. 8 a Abr. 15. Por dividendo.
Renta Urbana. Abr. 3 a Abr. 15. Por dividendo.
Lota. Abr. 3 a Abr. 18. Por dividendo.
Sederías Chile. Abr. 9 a Abr. 18. Por aumento de capital.
Cervecerías. Abr. 6 a Abr. 22. Por dividendo.
Socore. Abr. 12 a Abr. 25. Por J. Ord. y dividendo.
Madeco Abr. 1o a Abr. 15. Plazo subscripción y pago aumento 30 de Abril.
Mademsa Abr. 4 a Abr. 19. Emisión 350.001 acción a $ 1.
cripción y pago de (1x8) entre el 20 de abril y 10 de mayo.
Parga. Abr. 8 a Abr. 14. Emisión 64.551 acciones
Plazo subscripción y pago entre el 8 y el 14 de abril.
Textil Viña. Mzo. 28 a Abr. 3. Plazo subscripción y pago de abril.
Victoria de P. Alto. Plazo subscripción y pago hasta el
Molinera El Globo. Plazo subscripción y pago hasta el
Cristalerías Giraudo. Plazo subscripción y pago del 1 al de mayo y pago del dividendo.
Paños Bellavista. Plazo subscripción y pago hasta abril
Marítima de Chile. Desde el 1.o se paga en las Oficinas cuota de $ 13.— por acción correspondiente a la dismi pital social.

MERCADO DE CAMB

Cotizaciones proporcionadas por los señores Irarrázaval Cía. Ltda., Corredores de la Bolsa de Comercio de Santi

Monedas	Compra
Dollar Exp.	21.—
Dollar D. P.	20.8
Dollar libre	21.—
Nacional Exp.	8.0
Nacional Externo	7.5
Soles libre	1.8
Libra Exp.	100.8
Libra D. P.	120.5

Citación

Sociedad Industrial y Comercial "Azucol" S. A.

Por encargo del Directorio me es grato citar a los señores Accionistas de la Sociedad a la Primera Junta Ordinaria a que se celebrará el día 17 de Abril, a las 15.30 horas en las oficinas sociales, ubicadas en Santiago, calle Agustinas N.o 1111, Oficina 601.

El objeto de la reunión es pronunciarse sobre el balance y proceder a la designación del nuevo Directorio de la Sociedad.

Pongo en conocimiento, además, de los señores accionistas, que para los efectos de esta reunión el Registro de Accionistas permanecerá cerrado desde el 7 al 17 de Abril inclusives.

ERNESTO AGUIRRE MARIN
Presidente.

Precio de V
no coti
Oficialm
MAPOCSA: 119
JUAN SOLDADO
Carlos Cruz
Bandera

HUEV
DEL D
BANDERA

MAÑANA
JUEVES
REMATE de ROPA
de la SUCURSAL N.o 2 en OFICINA MATRIZ
de la
CAJA de CREDITO POPULAR
PASAJE CAPUCHINAS 762, esquina San Pablo 1130
Préstamos de Agosto, vencidos en Febrero de 1946.
Exhibición:
HOY de 9 a 15 horas.

COMPAÑIA
DE TABA
DIVIDENDO
Desde el 9
1946, se pagará
ñores accionist
Banco de Londr
rica del Sud Lt
paraíso y Santa
las sucursales
en el resto del
videndo N.o 9
por acción (In
cargo del acree
dado en la Ju
ral Ordinaria
cha.
EL GE
Valp. 29 m

$ 80.000 -
VENDO terreno en QUINTERO muy central y plano
TRATAR, Valparaíso:
COCHRANE 557
CASILLA 593 — TELEF.

CAJA DE LA HABITAC
PROPUESTA
POBLACION "PRESIDENTE R
SANTIAGO

Llámase a Propuestas para la ejecución de obras de Construcción, Instalaciones y Urbanización del Sector III.o, 1.a Etapa, de la Población "PRESIDENTE RIOS", de Santiago, compuesta de viendas.

Bases y demás antecedentes, en el Ad Departamento Técnico —4.o piso— Caja de tación, Arturo Prat 48, de Santiago, a contar viernes 29 de marzo.

Tendrán opción a estas propuestas los tistas inscritos en el Registro Especial de ción..

ONGOLMO VERA
Vicepresidente Ejec

IMPORTANTE REMATE EN TALCAHUANO DE MATERIALES RETIRADOS del SERVICIO

El JUEVES 18 del presente a las 15 horas, rematare en el recinto del ARSENAL de Talcahuano por orden del señor Comandante en Jefe de la SEGUNDA ZONA NAVAL, lo siguiente:

9 planchas de acero (corazas) de 3 pulgadas de espesor con un peso aproximado de 37,600 kilos.

25 planchas de acero (corazas) de 2 pulgadas de espesor con un peso aproximado de 36,410 kilos.

De acuerdo con los antecedentes se fija un mínimum de $ 5.— el kilo para cada uno de los lotes.

Se exigirá caución del 20% sobre el valor de adjudicación.— Más datos con el martillero infrascrito

Manuel Sotomayor Torres
Martillero Público y de Hacienda.
Oficina: Pasaje Maritano 30. — Casilla 156. — Teléfono 130.
TALCAHUANO

GUIA PROFESIONAL

ABOGADOS

LITTRE QUIROGA ARENAS
RENE QUIROGA NOVOA
Abogados.
Héctor Correa Ibáñez
Huérfanos 1175, Of. A y C.
Teléfono: 87164.

JOAQUIN IRARRAZAVAL LARRAIN
RENATO FERNANDEZ LECAROS
Abogados.
Estudio. Teatinos 220. — 6.o Piso
Teléfono 65151.

MEDICOS

WAUGH
Cirugía - Endocrinología.
Impotencia sexual.
Varices - Hemorroides.
Moneda 1541 — Teléfono 83149.
15 abril

Dr. GASTON RAMIREZ
Piel. Sífilis. Venéreas.
J. M. Infante 22 (Providencia)
Fono 48517 — Consultas 5 a 8.
4 Ab

RAIMUNDO RATINOFF.
Broncopulmonares.
Asma, Corazón, Rayos X.
10—6. Agustinas 681.
30 Abril

DOCTORA BEHM
Ahumada 47.
19 Julio

Dr. GORGEWSKY
Rayos X.
Broncopulmonares, Estómago, Hígado. Diabetes.
Almirante Barroso 57.— 3 a 5.
24 Ab

THOMPSON SCHWARZENBERG
Metabolismo, impotencia sexual, señoras, glándulas, obesidad, arterioesclerosis, reumatismo, hígado, estómago, intestino.
Merced 496 A. — Fono 83788.
4 Ab.

ERNANI PARODI
Piel — Sífilis — Venéreas.
Arturo Prat 177.
28 Julio

Dr. CASTANON
Exclusivamente pulmón.
Consultas 1 a 7.
Agustina 1269 Edificio LA NACION

DR. DRINBERG.
Enfermedades niños.
Consultas de 3.30 a 5.
Compañía 3033 — Fono 90188
28Abril