LA NACION

Santiago, Lunes 29 de Mayo de 1972 — Año LV — Nº 19.892

SEMANA — PRECIO:
Provincia Santiago E° 2.30
Otras Provincias E° 2.50

DOMINGO — PRECIO
Provincia Santiago E° 3.00
Otras Provincias E° 3.20

EN LA DECIMA FECHA:
REBELION DE LOS POBRES

PALIZA DE CHILE EN EL MOTOCROSS

Miles de personas vieron qué es el motocross. Más de treinta corredores animaron las seis pruebas del "Gran Premio Internacional de Motocross Iberia".

Hugo Vidal, arquero de Naval, tuvo una buena actuación destacada en el empate frente a Católica. En el período final cuando creció el conjunto cruzado, realizó maniobras espectaculares, como esta que captó nuestro compañero Oscar Rosales, en la cual echa al corner un tiro de distancia.

CATOLICA SALVO "LOS PAPELES"

RAMIREZ LE GANO AL CRONOGRAFO

José Ramírez, ratificó ayer en la media maratón de control, su capacidad de fondista. Sin problemas hizo suya la prueba con un tiempo bastante aceptable.

RESULTADOS DEL FUTBOL

WANDERERS	3	COLO COLO	2
EVERTON	2	UNION ESPAÑOLA	1
CATOLICA	0	NAVAL	0
ANTOFAGASTA	2	U. DE CHILE	1
LOTA SCHWAGER	2	U. CALERA	1
MAGALLANES	2	SERENA	1
SAN FELIPE	3	O'HIGGINS	0

Partidos suspendidos: Concepción - Rangers y Huachipato-Green.

ASCENSO

AUDAX	1	LISTER	1
PALESTINO	2	OVALLE	1
SAN ANTONIO	0	ÑUBLENSE	0
AVIACION	2	FERRO	2
SANTIAGO	2	COLCHAGUA	1
COQUIMBO	1	SAN LUIS	1

Suspendido el partido entre Independiente e Iberia.

La cuenta en blanco:

NA SE HICIERON CATOLICA Y NAVAL

Aparte de lo novedoso de los pantalones, el cuadro cruzado no mostró mayores atributos para merecer el triunfo.
Naval, un conjunto discreto, pero entusiasta.

CANCHA: Estadio Nacional
PAGARON: 11.550 personas
RECAUDACION: E° 164.091,00
SOCIOS: Universidad Católica, 390; Naval, 144
ARBITRO: Alberto Martínez, bastante bien para ser un match de reaparición luego de un castigo. Le hizo bien la sus pensión.

UNIVERSIDAD CATOLICA (0): Enoch; Adriazola, Maldonado, Astudillo y Campodónico; Carvallo, Salinas y Solís, Guerrero, Crisosto y Salah. Entrenador, José Pérez.

NAVAL (0): Vidal; Pérez, Valdivia, Soto y Aravena; Gómez, Moya y Cabrera; Novo, (García), Pérez y Negrete. (Torreblanca). Entrenador, Rolando Torino.

—oOo—

Católica pudo ganar.

Los últimos 30 minutos del encuentro jugado ayer en el Estadio pertenecieron a los universitarios. Media hora en que menudearon los afanes cruzados por derrotar al excelente meta que es Vidal. Tiros a boca de jarro, en la misma área chica, encontraban al meta bien ubicado por suerte o por instinto, pero lo cierto que el balón no entraba. Se enseñoreó el balón por el área chica de los marinos y no quiso entrar. Partido bravo, intenso, rápido, jugado con velocidad por dos equipos que tienen en sus planteles muchachos jóvenes que entregan en la cancha todo el poder físico que poseen.

Bien Naval en el primer tiempo.

Con menos fútbol, con menos moñitos, pero con mayor espíritu de lucha de entrega total de energías, el cuadro de Talcahuano, con esa fiereza, equilibraba un match que en el papel le era desfavorable. Sin tener grandes jugadores Católica tiene más oficio, mayor experiencia. Naval está debutando en primera y muchos de sus jugadores aún mantienen ese espíritu caso amateur con que se juega en segunda división.

En los 45 minutos iniciales Naval llegó más que Católica. Pero Enoch ratificó que atraviesa por un gran momento, por un pasaje estelar de su corta carrera en primera división. Con agilidad, con valor suicida, desbarató todos los intentos de los manneros que con tres atacantes, Novo, Pérez y Negrete, ponían en aprietos a la defensa católica, más que todo por el trabajo de todo el cuadro mannero. Esos tres arietes recibían el apoyo constante de su mediocampo formado por Gómez, gran valor, Moya y Cabrera; y en defensa, Naval se aplicó a la marcación de los aleros con zagueros laterales implacables, anulando a Guerrero y Salah. Este último debió buscar en el segundo tiempo por el centro para poder incorporarse al juego, por el ala no pudo hacer nada. De esta forma no pudo extrañar el empate sin goles de los primeros 45 minutos. Solo faltaba conocer si ese ímpetu, voluntad, esfuerzo y aplicación podía ser mantenido por los choreros en el período final.

Y Católica creció.

Bajó el mediocampo azul al promediar la segunda etapa. El cansancio hizo presa de Gómez, su mejor valor, y Católica se fue arriba empujada por Carvallo, con Salah por el medio, con la defensa más arriba, con anticipación, fueron acorralando a Naval, lo hicieron llegar hasta atrás e iniciar una defensa heroica. Fueron los minutos de Católica, los que dominó sin contrapeso, pero no tuvo finiquitación. Si Naval estaba cansado, Católica igual mostraba falta de aire y de piernas. Imponía su mayor contundencia de equipo, su mayor tranquilidad para sacarle ventajas a la declinación física de la visita. En esos últimos minutos, fue Vidal y en general toda la defensa de Naval, un bloque sólido, firme, resuelto, que no cejó en su afán permanente de poner más empeño que fútbol a la posibilidad del empate y que cuando llegó no hizo otra cosa que premiar la labor de la visita en el primer tiempo y la del dueño de casa en el período final.

Alfredo Leonel Parra.

Arturo Salah debió irse al centro cuando no pudo jugar como puntero, pero la defensa de Naval fue un bloque compacto que no cedió.

Tanto Vidal de Naval como Enoch de Católica fueron grandes figuras del certamen. El joven meta de la UCE cada día muestra progresos. En las salidas se le

ERHARD KAUSEL y Kurt Horta, nuevamente frente a frente. Rivalizaran, ahora contra pilotos argentinos, a cuál de los dos es el mejor piloto chileno.

Emoción y derroche de habilidad, tuvo el evento de motocross disputado ayer. Erhard Kausel, de Unión Española, rodó y tuvo que abandonar.

Motociclismo:

CHILENO KURT HORTA, DIO "CLASE" EN EL MOTOCROSS

Ante cerca de 10 mil espectadores, el piloto de la UC no tuvo rivales argentinos ni chilenos.

Kurt Horta, con motocicleta "Montesa", se adjudicó la gran prueba internacional de motocross "Iberia", realizada ayer en los terrenos del Cerro Chena, de San Bernardo.

Horta, que desde el comienzo mismo de la competencia, tomó la punta del compacto pelotón de corredores chilenos y argentinos, estos últimos solo en número de 6, pues los pilotos del equipo Gilera de Buenos Aires no fueron de la partida, fue el ganador indiscutido al desplegar todas sus habilidades técnicas en a conducción de su potente motocicleta dos tiempos, ante lo cual ni Erhard Kausel, que se retiraría al promediar la segunda manga de la competencia, al sufrir una espectacular caída en la pronunciada pendiente al trabársele el freno delantero), ni Winston Colvin, que eran los pilotos que trataban seguir el duro tren impuesto por Horta, lograron acercársele lo suficiente como para poner en peligro el triunfo del ganador.

Por su parte, los corredores argentinos se vieron disminuidos tanto en máquinas como en conductividad por los pilotos nacionales, que en realidad están "andando" extraordinariamente bien. Sus motos "Gilera" no resistieron el duro tren de carrera, recalentándose sobre todo en las pronunciadas subidas del bello circuito sambernardino.

El argentino Jean Pierre, fue el mejor corredor clasificado, llegando en el 5° lugar, en la general, de esta primera prueba de motocross entre argentinos y chilenos, que consto de 45 vueltas al circuito de 1.450 metros.

PRIMERA MANGA: 1° KURT HORTA (Montesa, UC Chile), 2° Winston Colvin (Bultaco, UE Chile), 3° Jaime Colvin (Maico, UE Chile), 4° Alberto Holland (Montesa, UE Chile), 5° Jean Pierre Raemdonk (Gilera, UMB Argentina), 6° Juan Carlos Deyurka (Gilera, UMB Argentina), 7° Santiago Colvin (CZ, UE Chile).

SEGUNDA MANGA: 1° KURT HORTA (Montesa, UC Chile), 2° Winston Colvin (Bultaco, UE Chile), 3° Jaime Colvin (Maico, UE Chile), 4° Alberto Holland (Montesa, UE Chile), 5° Jean Pierre Raemdonk (Gilera, UMB Argnetina), 6° Rosie Brucher (Montesa, UE Chile), 7° Jorge Herrera (Montesa, (Audax Chile).

TERCERA MANGA: 1° KURT HORTA (Montesa, UC Chile), 2° Winston Colvin (Bultaco, UE Chile), 3° Jaime Colvin (Maico, UE Chile), 4° Pedro Morales (Yamaha, GC Chile), 5° Jorge Herrera (Montesa, Audax Chile), 6° Ronie Brucher (Montesa, UE Chile), 7° Daniel Pino (yamaha, GC Chile).

CLASIFICACION GENERAL: 1° Kurt Horta, 2° Winston Colvin, 3° Jaime Colvin, 4° Alberto Holland, 5° Jean Pierre Raemdonk (Argentina), 6° Jorge Herrera, 7° Ronie Brucher, y 8° Daniel Pino.

KURI HORIA, obtuvo un gran triunfo en el motocross internacional del día de ayer. Ganó las tres mangas al mando de su moto Montesa. Erhard Kausel, sufrió una caída desafortunada que le impidió seguir en carrera. El argentino Jean Pierre Raemdonk, fue 5° en la general y el mejor extranjero clasificado.

MARK DONOHUE GANO LAS 500 MILLAS DE INDIANAPOLIS

En un gesto de humildad, el nuevo campeón atribuyó la victoria a sus mecánicos.

INDIANAPOLIS, 28 (UPI) — El flamante ganador de las 500 millas de Indianápolis, Mark Donohue, tras adjudicarse la competencia a un promedio de 262,7 kilómetros por hora hizo gala de una extraordinaria humildad.

Donohue en el podio de los ganadores adjudicó a sus mecánicos el mérito por la victoria.

Mark Donohue, el nuevo campeón de la carrera de las 500 millas de Indianápolis, es todo lo que su madre alega que es.

"Obsérvenlo", señaló ésta cuando su hijo, todavía sentado al volante de su máquina Mc Laren, era conducido ayer al lugar de la pista señalado para recibir los honores de la victoria.

"No tratará de acaparar para sí la victoria sino que dirá que son los mecánicos los responsables de ella", dijo la señora Hazel "Zilly" Donohue.

Y efectivamente eso fue más o menos lo que dijo Donohue desde la plataforma en que recibiera los honores de vencedor.

"Me siento extraordinariamente feliz por esta victoria", dijo el ingeniero mecánico, de Newton Square, Pennsylvania, y agregó: "este es el más importante momento de mi vida. Todos los que trabajaron con la máquina son los responsables de esta victoria".

Donohue, que es padre de dos niños, Michael, de 7 y David de 5, participaba por cuarta vez en la carrera. Según afirmó, su mejor actuación tuvo lugar en la tercera de las carreras que corrió, la del pasado año, aún cuando terminó en segundo lugar.

El año pasado venía al frente de la carrera cuando tuvo que abandonarla en la vuelta 66 para que Al Unser se alzara con la victoria.

"El último año tuvimos mala suerte", señaló Donohue, mientras la concurrencia de 300.000 personas le aclamaba calurosamente después de la victoria.

A las 14 horas:

LOS ARGENTINOS LLEGAN MAÑANA

Mañana a las 14 horas, en vuelo LAN Chile, llega a nuestro país la selección argentina de fútbol que el miércoles, a las 18.30 horas, enfrenta a la selección chilena en el Estadio Nacional por la Copa Carlos Dittborn.

El seleccionado argentino entrenará ese mismo día en la noche en el Nacional y quedará alojado en el Hotel Sheraton.

En la jornada del miércoles se rendirá una homenaje al seleccionado chileno que actuó en el Mundial de 1962 con la actuación del Orfeón de Carabineros. En cuanto al plantel chileno, este quedará concentrado desde hoy en la Hostería Maipo de Las Vertientes, luego de la revisión médica a que será sometido el plantel esta tarde en la cancha Juan Pinto Durán. El entrenador Rudi Gutendorf ha señalado que solamente el miércoles en la mañana entregará la formación del cuadro chileno.

Fútbol argentino:

SAN LORENZO GANO A BOCA Y ES LIDER

BUENOS AIRES, 29 (ANSA) — Se cumplió ayer la última fecha de la primera rueda del Campeonato Metropolitano. San Lorenzo, por impeno de los resultados adversos de sus inmediatos seguidores, aumentó su ventaja en la tabla de valores.

EQUIPOS	PJ	PG	PE	PP	GF	GC	PTS
San Lorenzo	17	10	5	2	32	16	25
Racing Club	17	7	7	3	31	25	21
Chacarita Juniors	17	8	5	4	28	24	21
Newell's Old Boys	17	8	5	4	29	28	21
Vélez Sarsfield	17	6	8	3	36	31	20
Boca Juniors	17	7	5	5	32	17	19
Huracán	17	6	7	4	33	26	19
River Plate	17	8	3	6	35	30	19
Colón de Santa Fe	17	8	3	6	23	25	19
Estudiantes de la Plata	17	8	3	6	24	27	19
Argentinos Juniors	17	5	7	5	18	18	17
Rosario Central	17	6	4	7	31	27	16
Gimnasia y Esg. D.L.P.	17	5	4	8	21	23	14
Independiente	17	4	6	7	24	31	14
F.C. Oeste	17	3	6	8	26	35	12
Atlanta	17	5	2	10	19	32	12
Banfield	17	3	5	9	16	27	11
Lanús	17	3	1	13	21	37	7

estadio
el MARTES

Después de 30 años de tradición deportiva. Revista ESTADIO... ¡ahora el MARTES!
Con TODO el deporte de Santiago y provincias.
Comentarios de Julio Martínez. Don Pampa. Aver Mr. Huifa y una selección de cronistas especializados.
Fotos Exclusivas del Pool QUIMANTU.

¡Revista ESTADIO... ahora el MARTES y siempre a E° 8

JUVENTUS CAMPEON DEL FUTBOL ITALIANO

ROMA, 28 (ANSA) — Triunfo blanquinegro en Turín: Juventus conquistó hoy el título de campeón italiano de fútbol 1971-72 al vencer a Vicenza en la última fecha.

Es el "Scudetto" número catorce que conquista el team de la ciudad de Turín desde su creación.

Catanzaro, vencido por Milán, va al descenso a segunda junto con Varese y Mántova. Todo se resolvió en esta última fecha sin dramas y sobre todo sin los temidos matches de desempate.

Juventus quedó confirmado como el mejor team del campeonato, a pesar de que le pisaron los talones hasta el último momento algunos grandes como Torino, Milán, Cagliari y por cierto Intertempo Inter (Campeón 1970-71). El nuevo campeón logró llevar a buen puerto su tarea sin dejarse llevar por los nervios. Milán tuvo un match fácil con Catanzaro, casi resignado, mientras que Cagliari fue vencido por sorpresa por Mántova ya condenado al descenso.

Sensacional derrota de Napoli ante Atalanta. Merecido empate sin goles entre Sampdoria y Fiorentina y triunfo igualmente merecido de Roma ante Verona, que se salvó a último momento del descenso a segunda.

Torino, después de concluir el primer tiempo con un gol en su contra, supo recuperarse y vencer al duro Bologna.

En un match anticipado, Inter jugó su última fecha ayer, liquidando a Varese (otro que desciende) por tres a cero.

El campeonato italiano de Fútbol de Primera División 1972-73 comenzará el 24 de septiembre próximo.

RESULTADOS:
Atalanta tres - Napoli uno
Bologna dos - Torino tres.
Juventus dos - Lanerossi Vicenza cero.
Mántova dos - Cagliari uno
Milán uno-Catanzaro cero
Roma uno - H. Verona cero
Sampdoria cero - Fiorentina cero.

DELFO TITIRO VENCIO EN LA DOBLE "SAN JOSE DE MAIPO"

Con extraordinario éxito se llevó a efecto ayer el torneo pedalero organizado por el Club Chacabuco, que tuvo sus mejores figuras en el ganador de la prueba rutera Doble San José de Maipo, el juvenil Delfo Titiro y en Arturo León, que no tuvo problemas para imponerse en los 50 kilómetros con 15 llegadas, competencia central del velódromo.

Los resultados generales de la jornada fueron los siguientes:

RESULTADOS OFICIALES.

INFANTILES 3000 mts. c/3 llegadas
1.- Manuel Maulen, 7 puntos, Carteros
2.- José Pino, 6 Puntos, Cóndor
3.- Nelson Guajardo, 3 Puntos, Centenario

JUVENILES AUSTRALIANA
1.- Samuel del Valle, Centenario
2.- Alberto Carrillo, Carteros
3.- Ricardo Bretti, Carteros
4.- Mauricio Ayarza, Ibérico
5.- José Atenas, La Granja

4a. CATEGORIA Vuelta c/ partida sujeta
1.- Julio Pizarro, Chacabuco. Tiempo 26' 9/10
2.- Héctor Núñez, Mademsa. Tiempo 27' 3/10
3.- Plinio Alcázar, G. Gross. Tiempo 27' 9/10
4.- Carlos Silva, Q. Normal. Tiempo 28' 3/10

INTERMEDIA Y 4a. CATEGORIA Doble El Canelo

1.- Gerardo Campos, Ibérico Interm.
2.- Adrián Quinteros, Q. Normal, Interm.
3.- Francisco Fredes, La Calera, Interm.
4.- Jorge Zamora, La Calera Interm.

INTERMEDIA
25 Vueltas c/3 llegadas

1.— Jaime Bretti, Carteros. 16 Puntos.
2.— Luis Carrera, Mademsa 11 puntos.
3.— Pablo Rojas, Carteros. 10 puntos.
4.— Rafael Pelayo, Carteros, 6 puntos.

TODO COMPETIDOR
DOBLE SAN JOSE DE MAIPO

1.— Delfo Titiro Chacabuco.
2.— Ricardo Astorga, La Calera
3.— Pedro Farías, La Calera
4.— Manuel Plaza, Cóndor
5.— Juan Pino, Cóndor
6.— Víctor Catalán, Mademsa
7.— Hugo Hidalgo, Carteros
8.— Claudio Tapia, Batá.

Los corredores señalados con signo son de 3a. Categoría.

4a. CATEGORIA MILANESA

1.— Héctor Núñez, Mademsa, 5 ptos.
2.— Enrique Carrasco, Batá, 3 ptos.
3.— Justiniano Vizcay, G. Cross, 2 ptos.
4.— Plinio Alcázar, G. Cross, 1 pto.

Resultado Final
Semi Omnium 4a. categoría

1.— Héctor Núñez, Mademsa, 8 puntos.
2.— Julio Pizarro, Chacabuco, 5 puntos.
3.— Enrique Carrasco, Batá, 3 puntos.
4.— Plinio Alcázar, G. Cross, 3 puntos.

INTERMEDIA

1.- Gerardo Campos, Ibérico Intermedia
2.- Adrián Quinteros, Q. Normal Intermedia
3.- Fco. Fredes, La Calera Intermedia
4.- Jorge Zamora, La Calera Intermedia

4ª CATEGORIA.

1.- José Saravia, Cóndor
2.- Hernán Poblete, Batá
3.- René Acevedo, Centenario

RESULTADO OFICIAL TODO COMPETIDOR
50 Km. con 15 llegadas tiempo 1 hora 12/24 segundos
1.- Arturo León Batá 33 puntos 1 vuelta
2.- Heriberto Rojas, Quilpué 17 puntos 1 vuelta
3.- Carlos Kutschel, Batá 31 puntos sin vuelta
4.- Raúl Jorquera, Batá 22 puntos sin vuelta
5.- Alejandro Urrutia, G. Gross 12 vueltas sin vuelta

BERLY CORTINEZ M.

CAMPEONATO PROFESIONAL 1972

PARTIDOS	FIGURA	EQUIPOS	COMENTARIO

U. San Felipe 3 — O'Higgins 0

CANCHA: Estadio Municipal de San Felipe. Pagaron 5.376 personas: socios de San Felipe, 360; de O'Higgins, 17; goles todos en el primer tiempo. A los 4, Rojas, a los 35 Henríquez y a los 44 Briones. Arbitro: Mario Lira, de buen cometido.

BELLAVIGNA

EQUIPOS: San Felipe: Anabalón, Alarcón, Bellavigna, Canales y Olmos, Villarroel, y Gaete, Núñez, Rojas, Henríquez y Briones. Cambio a los 33 del segundo tiempo, Fonseca por Rojas.

O'Higgins: Díaz, Cataldo, Gálvez, Abarca, y León, Pérez y Cruz, Pino, Hornos, Acevedo y Armando Díaz. Cambios: Pío da Silva, por Armando Díaz y Cuevas por Cruz.

Muy temprano,definió San Felipe su partido frente a O'Higgins. El término del primer período lo encontró con una ventaja de tres goles contra cero y al parecer las instrucciones en el camarín fueron las de mantener una actitud más conservadora, cuidando la ventaja justicieramente ganada en la fracción inicial. Así lo hicieron, permitiendo el rearme de los calipsos, pero sacando a relucir los dueños de casa un contragolpe peligrosísimo, que bien pudo haberles significado una cuenta mayor a su favor. O'Higgins luchó sin embargo, con mucho pundonor y si no pudo conseguir goles fue debido a la buena actuación defensiva de sus rivales. (Gentileza de M. Yuri.

Lota Schwager 2 — Unión Calera 1

CANCHA: Estadio Municipal de La Calera.
PUBLICO: 4.702 personas.
PAGARON: E° 48.046.
SOCIOS: U. Calera, 190; Lota Schwager, 7.
GOLES: 30' FUENTES. En el segundo tiempo a los 35' ARANCIBIA empató para Calera y, MERELLO, de penal a los 40', decreto el triunfo lotino.

Manuel Araya

Equipos: LOTA-SCHWAGER (2): Araya, Arroyo, Escobar, Díaz, Quijanes, Gatica, Bedwell, Merello, Fuentes, Elisetche, Durán.

U. CALERA (1): Casco, González, Caneo, Alvarez, Valero, Mena, Arancibia, Herrera, Martínez, Díaz, Sepulveda.

ARBITRO: Walter Krauss.

Sorpresivo triunfo de Lota Schwager sobre Unión Calera en la ciudad del cemento. Haciendo un excelente papel de visita, se llevó los dos puntos en disputa. Bien el cuadro lotino a través de los 90 minutos. Dominó en ambas fracciones y bien pudo hacer un par de goles más si hubiera aprovechado las ocasiones que tuvo. Merello dio el triunfo a los hombres de Dante Pesce faltando cinco minutos para finalizar la brega, poniendo justicia a un juego favorable desde el pitazo inicial. Al final, si el match no fue bueno, el triunfo de la visita fue justo.
(René Villalobos, Corresponsal).

Antofagasta 2 — Univ. de Chile 1

CANCHA: Estadio Antofagasta.
PUBLICO: 14.252
PAGARON: E° 191.262
SOCIOS: U. de Chile 136. Antofagasta 1.342
GOLES: Pozo a los 9 del primer tiempo; Grafigna a los 25 y Sarnari para la "U" a los 8 del primero.
ARBITRO: Lorenzo Cantillana.

J.C. SARNARI (U).

ANTOFAGASTA: Carrasco; García, Hernández, Villalón y Velasco; Hermosilla y Guerrero; Farías (Puchi), P. Grafigna, Varas y Pozo.

U. DE CHILE: Nef; Marambio, Sarnari, Muñoz y Rodríguez; Pinto (Peralta) y Las Heras; Socías, Spedaletti; Aránguiz y Barrera.

Pese a obtener el primer tanto del encuentro no pudo Universidad de Chile mantener ni el triunfo ni el empate.

Todo hacía prever su victoria pero el empate inmediato logrado por Pozo descontroló el accionar del cuadro de Ulises Ramos y Antofagasta pudo "tomar" el ritmo del encuentro y a la postre obtener una merecida victoria.

Sarnari hizo pensar en el triunfo azul pero la dupla Pozo-Grafigna se encargó de batir inobjetablemente a NEF mientras que la defensa norteña, fundamentalmente basada en García y Villalón, detuvo todo intento de gol universitario.

Buen partido y merecidos dos puntos para Antofagasta.

Dep. Serena 1 — Magallanes 2

CANCHA: Estadio La Portada de La Serena.

PAGARON: cerca de nueve mil personas.

GOLES, a los 17' abrió la cuenta Espinoza, a los 31' penal contra Zelada, lo sirvió M. Rojas anotando la igualdad. En el segundo tiempo, a los 15' nuevamente Espinoza.

FERNANDO Espinoza

EQUIPOS: Magallanes: (2) Rivera, Soto, Pizarro,Posenato, y Arias; Olivares, y San Juan Barría, Espinoza V. M. Arias y Ortega. Entrenador Sergio Cruzat.

La Serena (1) Cortés Araneda, Valdivia, Sossa, y López, Fdo. Torres, M. Rojas, Córdovez, Zelada (inter) Rodríguez-Peña y Solar. Entrenador C. Peña.

Excelente el triunfo de Magallanes. Como visitante superó a La Serena por dos tantos contra uno, haciéndole perder la gran oportunidad de haberse ido al receso, y en gira, como puntero del torneo, en empate con Colo Colo. Pero Magallanes tenía 11 puntos y con el triunfo de ayer hizo 13, igualando el tercer puesto y, además, como visitante sólo ha perdido un encuentro: contra Calera, todos los restantes encuentros los ha ganado, es decir, los albicelestes saben imponer su fútbol donde van y ese es un gran mérito para un cuadro que este año ha recibido muchas figuras nuevas y que por ello aún no alcanzan a ensamblar en la forma debida.

TABLA DE POSICIONES

TODO QUEDO IGUAL

LUGAR	pj	pg	pe	pp	gf	gc	pts
1° Colo Colo	10	7	1	2	27	12	15
2° U Española	10	6	2	2	17	8	14
3° La Serena	10	6	1	3	17	10	13
3° U Católica	10	5	3	2	15	11	13
3° Magallanes	10	6	1	3	23	15	13
6° D Concepción	9	5	2	2	14	5	12
7° U de Chile	10	5	1	4	20	12	11
7° Huachipato	8	4	3	1	11	7	11
9° Green - Cross	9	3	4	2	14	10	10
9° Unión Calera	10	4	2	4	20	21	10
9° Antofagasta	10	5	0	5	20	19	10
9° San Felipe	10	5	0	5	17	18	10
13° Naval	10	2	3	4	11	14	9
14° Lota	9	3	1	5	10	21	7
15° O'Higgins	10	1	3	6	7	15	5
16° Wanderers	10	2	0	8	8	23	4
16° Rangers	9	2	0	7	8	19	4
18° Everton	10	1	1	8	7	25	3

POSICIONES SEGUNDA DIVISION

	PJ	PG	PE	PP	GF	GC	PTS
San Antonio	9	4	4	1	13	8	12
Palestino	9	5	2	2	14	13	12
Audax	9	2	7	0	16	11	11
Ovalle	9	4	2	3	11	7	10
San Luis	9	4	2	3	10	12	10
Ñublense	9	3	4	2	10	9	10
Coquimbo	9	3	3	3	13	12	9
L. Rossel	9	2	5	2	13	10	9
Colchagua	9	3	2	4	9	10	8
Ferroviarios	9	2	4	3	12	12	8
Independiente	8	1	5	2	9	13	7
Santiago	9	1	5	3	15	18	7
Iberia	8	2	2	4	7	13	6
Aviación	9	0	5	4	11	15	5

Para más adelante:

PARAGUAY SE CORRE UNA FIJA CON ARGENTINA

ASUNCION, Mayo 28 (AFP) — Los paraguayos derrotarán a los argentinos en Asunción en las próximas oportunidades en los partidos de seleccionados de fútbol, según opinaron aquí los jugadores que actuaron recientemente en la provincia de Salta.

En la ciudad de Salta, en partido internacional amistoso recién disputado, empataron sin goles los seleccionados de ambos países.

En declaraciones a la prensa local, tanto los delegados como los principales integrantes del plantel paraguayo señalaron que en Asunción los argentinos serán vencidos por los locales a poco de que estos mejores su preparación física.

Por otro lado, los seleccionados de Argentina, Bolivia y Paraguay deberán jugar el año entrante, en septiembre y octubre, los partidos eliminatorios de la Copa del Mundo.

FALLECIO EX CRACK MEXICANO

MEXICO, 28 (AFP) — Luis "El Pirata" Fuente, uno de los mejores delanteros del fútbol mexicano en la década de los cuarenta, murió en la madrugada del domingo aquí, a los 58 años de edad.

Luis, que se retiró de las canchas a la edad de 38 años con todos los honores que su calidad de futbolista merecía, se inició en el fútbol a los 16 años.

Además de actuar en canchas mexicanas también lo hizo en España y Argentina.

EN GRAVE ESTADO BOXEADOR AMATEUR

TIJUANA, (MEXICO), 28 (EFE) Un modesto pugilista, mexicano, Graciano Bautista, que vino a participar en el campeonato nacional de Boxeo Amateur que se ha efectuado en esta ciudad de la frontera Norte mexicana, se debate en estos momentos entre la vida y la muerte.

Bautista, peso ligero del equipo del Estado de México fue derrotado anoche por Eduardo Reyes, del equipo de San Luis Potosí, por decisión. Bajo del ring aparentemente en buenas condiciones pero dos horas más tarde sufrió un desmayo y fue internado en el hospital Civil y posteriormente remetido al anatonio del Seguro Social, dondel el doctor Octavio Pizano le practicó de urgencia una craneotomía.

El parte médico dice que el estado del pugilista es grave.

ASCENSO

Ñublense 0 — San Antonio 0

ESTADIO: Municipal de San Antonio
PUBLICO: 4.332
RECAUDACION: E° 36.654
SOCIOS: SAU: 859, ÑUBLENSE: 20
ARBITRO: Néstor Mondria.

No hubo goles. SAN ANTONIO UNIDO (0): Arevedo; Díaz, Orellana, Vidal y Cifamors, Astudillo y Vaccia; Núñez (Muñoz), Campos, Santibáñez y Canales (Pérez).

ÑUBLENSE (0): Anabalón; Marín, Saavedra, Ríos, Contreras, González, Cerna, Mitchel, Villanueva (Bravo), Gómez e Iturra. Expulsado Astudillo de SAU.

Un buen partido en general. Con evidente baja en el primer tiempo del cuadro líder del Torneo, especialmente en su sector defensivo, salvo el meta, y su mediocampo, dejando en la orfandad a la ofensiva. De esto sacó provecho el cuadro visitante, procurando mantener el dominio del juego y del campo. Sin embargo, en la segunda fracción, el conjunto local sacó a relucir sus virtudes y arrinconó a Ñublense en su zona, siendole imposible quebrar la estructura defensiva de Anabalón y compañía. (Cortesía Eduardo Rodríguez)

Palestino 2 — Ovalle 1

ESTADIO: Ferroviarios de Ovalle.
PUBLICO: 3.778 personas.
RECAUDACION: E° 46.038
ARBITRO: Hugo Durán.
GOLES: Hatibovic (0) a los 3'. Segundo tiempo: Juan Alvarez, a los 25 y 44.
PALESTINO (2): Strauch; Olivares, Castañeda, Ibáñez, Ahumada, Marcos, Farías (Ortega), Gallardo, Alvarez, Azócar y Quintanilla (Graf).
OVALLE (1): Barahona; Cortés, A. Cortés, Rodríguez, Gatica, Prieto, Valero, Parra, Hatibovic, Aracena, (Quintanilla) y Gamboa.

Palestino, remontando un marcador adverso, se llevó por delante a Deportes Ovalle, en la novena fecha de la primera rueda del Campeonato de Ascenso, al vencerlo por 2 goles a 1.

La primera fracción había terminado con la ventaja parcial de Ovalle por 1 a 0.

En la fracción final, Palestino viró totalmente su juego y no sólo Alvarez logró la paridad, sino que al final del match dio el triunfo al cuadro de colonia. Victoria merecida.

(Gentileza de Marujita Rojas)

Coquimbo 1 — San Luis 1

ESTADIO: Francisco Sánchez Rumoroso de Coquimbo
PUBLICO: 2.560
RECAUDACION: E° 21.101,50
SOCIOS: Coquimbo 1.018, San Luis 11
ARBITRO: Ricardo Keller
GOLES: Primer tiempo: Lobos a los 39' (SL); segundo tiempo Sulantay 45' (CU).
COQUIMBO (1) Montalván; H. Pérez, Rojas, M. Rojas, Poblete, Latallada, Ambler, Chirinos (Galvez), Sierra, Villanueva y Sulantay.
SAN LUIS (1) Duarte; Díaz, Pérez, Lira, Lobos, Morales, Tapia, Verdugo, J. Lira, Buzarte, S. López.

Un partido equilibrado, con riesgos en ambos arcos y con ofensivas incisivas y penetrantes que obligaron a las defensas a extremar sus recursos para evitar caídas en sus vallas. El cuadro de San Luis se vio mejor en la primera etapa, donde su mediocampo brilló a gran altura, evidenciando un buen afiatamiento, sin embargo el cuadro local reaccionó en la etapa final, y consiguiendo en buena acción el empate a los 45 minutos finales.

(Cortesía de Pedro Cortés)

Ferroviarios 2 — Aviación 2

ESTADIO: El Bosque
ARBITRO: Pedro Araya
GOLES: Segundo tiempo: Romero (F) a los 2'; Hidalgo (F) 18', y descontó Vega (A) a los 22'; 44' Orellana empata (A).

FERROVIARIOS (2) Guzmán; Eyzaguirre, Toro, Páez y Navarro; Ampuero y Alvarez (Sánchez); Jeria, Romero, Hidalgo y Lara.

AVIACION (2) Lobos; (Pinto) Segal, Espinoza, Díaz y Osorio; Juárez (González), y Antequera; Illescas, Orellana, Méndez y Vega.

Un primer tiempo muy lento, sin gusto ni sabor a nada, con evidente dominio de los respectivos mediocampos y defensas. En la segunda etapa, el gol de Ferroviarios despertó a su rival y al público, y el encuentro se entonó; el ritmo fue intenso, viéndose mucho más ganoso al cuadro local en atención a hallarse en desventaja. Ferroviarios realizó dos cambios, entre ellos el de Leonel Sánchez, pero esto no trajo tranquilidad para sus compañeros, apurados por el intenso "bombardeo" a que sometió Aviación a su arquero Guzmán.

S Morning 2 — Colchagua 1

Estadio: Municipal de San Fernando.
Público: 1.736 personas.
Recaudación: E° 18.149,50
Arbitro: Luis Pérez.
Goles, Primer tiempo, P. González a los 18 y Calderón a los 20. Segundo tiempo Pío González a los 29.
SANTIAGO MORNING (2): Godoy, Rosales, Vargas, Ramírez, Iturra, P. González, Núñez, Valenzuela, Noraga, Quiroz, y Capot.
COLCHAGUA (1): Marín, Espicto, Barrientos, Aguilar, Torres, Gutiérrez, Méndez, Piña, Pinto, Calderón, Orellana y C. Gutiérrez.

Su primer triunfo en lo que va corrido del presente certamen logró Santiago Morning sobre Colchagua por 2 a 1. Sin embargo, pese a la victoria su entrenador Julio Varela manifestó que el perdedor hizo méritos más que suficientes como para conquistar el empate.

Futbolísticamente, el partido fue de baja calidad técnica; no obstante, la victoria del equipo visitante no admite objeción.

(Gentileza Tito Marín)

Lister Rossel 1 — Audax Italiano 1

ESTADIO: Fiscal de Linares.
PUBLICO: 3.175 personas.
RECAUDACION: E° 25.993
ARBITRO: Víctor Ojeda.
GOLES: Bueno (LR) a los 38 del primer tiempo y Méndez a los 35 de penal en el segundo.
LISTER ROSSEL (1): Chávez, Cruchaga, Parada (Arredondo), Klesse, Gatica, Díaz, Bueno, Luna, Carrasco, Venegas, y Pardo.
AUDAX (1): Di Meglio; Avendaño, A. Vargas, Leiva, y Canelo; Rivas y Méndez, Henríquez, Godoy (Gagliano), Cabrera y Gamboa.

Un emotivo encuentro y agradable protagonizaron Lister y Audax Italiano cuyo scorer final terminó igualado a un gol.

Neto fue el dominio del cuadro local en la primera fracción, a cuyo término se fueron al descanso con la victoria parcial para el dueño de casa por la cuenta mínima, con gol anotado por Bueno, de penal.

En la fracción final, Audax viró su juego y de dominado pasó a mandar en todos los sectores del campo.

Sin embargo, la paridad final sólo fue lograda a los 35 minutos por Méndez. El empate resultó justiciero para ambos. Audax, así mantiene su condición de invicto en el fútbol profesional.

(Gentileza, Oscar Guzmán)

IGUALADO RECORD MUNDIAL DE LOS 110 MTS VALLAS

MODESTO, EE.UU., 28 (PL) - El estadounidense Rodney Milburn igualó anoche su propia marca mundial para los 110 metros con vallas, cronometrando 13 segundos exactos, pero su registro no será homologado oficialmente ya que contó con viento a favor.

Su compatriota Henry Hines triunfó en la prueba de salto largo con una marca de 8,16 metros, también con aire favorable.

Estas fueron las más destacadas actuaciones de las competencias de atletismo de la Universidad de California del Sur.

No beba cuando tenga que manejar. El alcohol pone en peligro su vida y la de los demás.

Cuando maneje, hágalo sobrio y consciente de lo que está haciendo

Lagreze trata de superar la marcación de Leonel Herrera en campo colocolino. Wanderers atacó poco, pero con mayor oportunismo y mayor positividad frente al arco.

COLO COLO "MURIO" EN EL BOSQUE WANDERINO

El conjunto albo se encegueció en la búsqueda del gol, permitiendo que Wanderers cumpliera sus planes y se llevara dos puntos de oro. Los porteños: garra y coraje para buscar un triunfo que parecía imposible en el papel.

Por la campaña que ambos equipos han desarrollado en el actual torneo, por el puntaje que Colo Colo y Wanderers lucen en la tabla de posiciones y por la nombradía y virtudes personales de sus respectivos jugadores, todo indicaba que en el campo de Ñuñoa había un ganador por decreto: el equipo del Cacique. Pero alguien dijo que existe un hecho que se llama "cosas del fútbol", que podría definirse como la falta de lógica o de línea en el popular deporte, y que hace muchas veces que los aficionados a los vaticinios fallen por completo. Y eso sucedió la noche del sábado en el Estadio Nacional, repitiéndose un hecho que se produce a menudo en todas las canchas del mundo: el colista ganó al puntero.

Wanderers sabía que tendría que entrar a disputar los dos puntos más difíciles de su vida frente a un Colo Colo puntero, en alza y jugando como dueño de casa, y si tenía urgencia de puntos, esta aumentó al ganar Everton en Viña a Unión Española. Cuando los porteños entraron a la cancha a disputar el partido, eran los colistas absolutos del torneo y esto los obligaba a extremar sus esfuerzos para lograr un triunfo hasta esos momentos quimérico.

Sin embargo los verdes plantearon bien su juego. Luego de soportar estoicamente el vendaval inicial a que nos tiene acostumbrado Colo Colo, se pudo apreciar como los porteños empezaron a correr, acicateados por la necesidad de inaugurar el marcador. Ese derroche de esfuerzo significó que los albos tuvieran que empezar a pensar que no podían irse al ataque sin descuidar sus líneas defensivas y luego de incursionar en el campo contrario debieran volver apresuradamente para neutralizar a los delanteros rivales que se habían convertido en verdaderos bólidos.

De esta manera el match se equilibró y se tornó gustador, ya que el peligro de gol se empezó a ver en ambas áreas. Hasta que "Hallulla" Muñoz se encargó de abrir la cuenta. Ahí Wanderers retrasó algo más sus líneas y demostró que estaba dispuesto a defender ese gol con dientes y muelas. Sólo un hombre en el centro del campo para gestar un posible contraataque y el resto atrás, prácticamente tapando el arco.

Y Colo Colo inició su largo vía crucis del partido. Se fue encima con todo, buscando la paridad. Allí entonces se pudo ver que Wanderers no tenía presupuestado ni un 4-3-4 o cualquiera de esas tácticas con números tan de moda hoy en día. Todos a la defensa.

A los 36 llegó la paridad por intermedio de Páez y se pensó que los albos arrasaban. No fue así. Wanderers buscó atacar nuevamente aunque la escasez de hombres que utilizó para ello no le dio posibilidades.

Vueltos del descanso, los porteños extremaron sus afanes defensivos si es posible hablar de esta manera. Atrasaron aún más sus líneas permitiendo que todo el equipo albo se volcara en su campo buscando romper el empate. Y empezó una defensa heroica. Cierto es que los colocolinos se forjaron muchas oportunidades de gol, pero cuando llegó el momento del remate, por alto, o bajo, nunca sus hombres lo pudieron hacer libremente. Siempre tuvieron dos o tres hombres de la camiseta verde encima de ellos. Y Colo Colo se encegueció en este afán de atacar y atacar, tratando de entrar al área o con lanzamientos "a la olla" que a nada práctico condujeron.

Wanderers en cambio, defendió con ahinco, con mucho pundonor, pero sin que ello significara que habían dejado de mano toda ambición de gol. Crtiz a los 14 y nuevamente Muñoz, a los 40, liquidaron a los albos en sendos contrataques Colo Colo en cambio, perdió un penal servido por Valdés y sólo descontó a los 46 de penal que sirvió el mismo Valdés.

¿Dónde estuvo la falla de Colo Colo? Quizás si en buscar en demasía el descuento por el centro del área, cuando prácticamente allí estaban los once jugadores porteños. Se dejó de mano las puntas, pese a que en el segundo tiempo Caszelly ingresó con el fin de abrir el juego. Sin embargo se buscó lo más difícil, cuando era un verdadero suicidio meterse al área.

Allí estaría la explicación a esas "cosas del fútbol" de que hablábamos al comienzo, y que más que "cosas" tiene un autor claramente definitivo y que no es otro que el entrenador wanderino. Pancho Hormazábal, que ahora resulta conveniente recordar fue el año pasado el entrenador de Colo Colo. Allí está toda la "cábala". El cuadro porteño cumplió a la perfección los planes que les entregaron en el camarín, agregando a ello pundonor, amor propio y la desesperación de ganar, todo lo cual les hizo ganar aplausos y dos puntos de oro.

Una de las pocas posibilidades claras, sin marcaje a presión, es la que tuvo Véliz, pero allí surgió Werlinger otro de las figuras de la noche en Ñuñoa para evitar la caída de su arco.

CARLOS CASZELLI

Control atlético:

SE EMPIEZA A CUMPLIR LOS TIEMPOS MINIMOS PARA ABC

Un nuevo control para los atletas que irán representando a Chile al torneo ABC a realizarse en julio próximo en Brasil. Poco público, pero un entusiasmo tremendo en la pista y entre los escasos asistentes en la tribuna.

Puntos destacados de esta reunión, los esfuerzos de Amaya Barturen en cien metros vallas, donde marcó finalmente 15 segundos clavados; la prueba de control del porteño Edmundo Warnke en 5.000 metros y en la cual contó con la colaboración de Grosser y Ríos para lograr un mejor tiempo. Debía marcar 14.25 para obtener una beca en Berlín, sin embargo sólo logró 14.29.5. Además, destacaron los saltadores de alto, en damas y varones, los competidores varones en jabalina, que ya están en las marcas exigidas para el ABC.

En salto alto, damas, Cecilia Rossi, Catalina Recordón, Gabriela Franza y Asunción Figueroa quedaron en el metro 55 centímetros, pero dieron la impresión que pueden mejorar, especialmente la segunda de las nombradas, quien en el salto final botó la varilla con la mano.

También se puede considerar buena la marca lograda en lanzamiento de la jabalina, donde Eduardo Orellana, del Manquehue, logró 62.59 metros, siendo seguido por Héctor Castro, también del Manquehue, con 57.52 metros.

Los lanzamientos fueron nota destacada del control de fin de semana, ya que en disco fueron cumplidas las marcas mínimas solicitadas, tanto en damas como varones.

En general, se puede estimar que el estado del atletismo en relación con el torneo a disputarse en Brasil es solo regular. Da la impresión que en algunas especialidades les está faltando tiempo para que sus cultores puedan llegar en sus mejores condiciones a esta cita atlética. Es el caso de Jorge Grosser, uno de nuestros mejores especialistas en el mediofondo, que no se vio bien en esta jornada de control.

Sin embargo, el campeonato ABC será en julio y aún es tiempo de recobrar el mejor estado. Esto se podrá apreciar en los nuevos controles que se anuncian y que se efectuarán en el Estadio Nacional. El primero, los días 10 y 11 de julio próximo y el último, el más decisivo, los días 17 y 18 del mismo mes, también en nuestro principal campo deportivo.

En cuanto al caso de Warnke, pese a que ayer estuvo a 4 segundos y 25 décimas del tiempo exigido para viajar a Berlín, no está dicha la última palabra, pues tendrá que decidir la Federación.

Amaya Barturen: Puso 15 segundos en 100 metros vallas.

FILLOL ELIMINADO DE ROLAND GARROS

●También perdieron Apey y Prajoux.

PARIS, 28 (AFP)— El tenista italiano Nicola Pietrangeli, de 38 años de edad, batió esta mañana aquí, en el estadio Roland Garros y por las dieciseisavas de final de los campeonatos internacionales de Francia, al chileno Jaime Fillol, en cuatro sets, por 6/3, 6/2, 4/6 y 6/4.

El tercer set, ganador por Fillol, fue interrumpido ayer, por la falta de luz, después de cuatro juegos, pero Pietrangeli recuperó su ritmo en el cuarto set, y tras ir perdiendo dio vuelta el resultado y se adjudicó el encuentro.

En la próxima vuelta, Pietrangeli enfrentará al esoañol Manuel Orantes.

GANO VILAS

PARIS, 28 (ANSA)— El jugador argentino Guillermo Vilas venció hoy a Szabolos Barany (Hungría) por 2/6, 6/2, 5/7, 8/6, 6/3 en un encuentro del cuarto turno del single masculino en el torneo internacional Open de Tenis de Francia.

DOBLES VARONES

PARIS, 28 (AFP)— Los tenistas brasileños Thomas Koch y José Edison Mandarino vencieron hoy aquí a los norteamericanos J. Mc.Manus y J. Osborne por 5/7, 6/3 y 6/3 en octavos de final de dobles caballeros del campeonato abierto internacional de Francia.

P. Marmureanu, de Rumania y B. Phillips Moore, de Australia, vencieron a los chilenos P. Apey y B. Prajoux por 6/2 y 6/0.

Jaime Fillol: adiós a Roland Garros

Pancho Hormazábal:

"JUGAMOS CON GARRA Y CORAZON"

Wanderers tiene que jugar como hoy, con garra y corazón. Este es un triunfo que nos hacía mucha falta y que tendrá mucha importancia para el futuro. Las palabras corresponden a Francisco Hormazábal, entrenador de Wanderers, que recibió con mucha tranquilidad, o la aparentaba muy bien, la victoria frente a Colo Colo.

Explicó enseguida que los porteños estaban jugando muy apretados y que por eso no ganaban a nadie. El triunfo nos va a subir moralmente, sobre todo por tratarse de una victoria ante Colo Colo. Si seguimos jugando así, ¿cómo no vamos a ganar a otros?

Uno de los héroes del partido fue el meta Werlinger. Estoy feliz porque ganamos a Colo Colo y no quedamos colistas -dijo- en cuanto al penal que le atajé a Chamaco, le amagué a la izquierda y cayó en la trampa. En el segundo pensé que iba a repetir y me la ganó él. Creo que así estamos empate a un penal.

Este triunfo nos va a servir mucho y además ¿Cómo íbamos a quedar colistas en el receso? Habría sido muy feo.

Camarín albo:

VALDES: "FUE UNA" NOCHE NEGRA"...

Pena y conformidad en el camarín de Colo Colo. Tristeza por la derrota y una casi conformidad, porque se estimó que se había caído luchando y se había perdido por "esas cosas del fútbol".

Chamaco Valdés nos dijo: "Wanderers hizo bien las cosas y nosotros caímos en su ritmo. Fue una noche negra porque no nos salió nada. Tuvimos muchas oportunidades y no pudimos concretar".

Caszelly se mostraba molesto. "Wanderers jugó bien y mereció el triunfo. Nosotros no nos entendimos y nunca abrimos el juego. Ellos se cerraron bien en la parte defensiva".

Valentini, en cambio muy tranquilo señaló: "Wanderers hizo los goles y lógicamente que por eso ganó. Nosotros bajamos un poco, además que hubo mucho de mala suerte. Un empate habría sido más justo".

Finalmente, Héctor Galvez, el presidente colocolino se mostró dolido de que les hubieran ganando "en casa". Fue una mala noche dijo porque Colo Colo creemos que hizo méritos para ganar. La mala fortuna y las cosas del fútbol conspiraron en contra nuestra. Aquí decidió el factor suerte, aunque reconozco que ellos jugaron bien, sin embargo, la noche no estaba para Colo Colo".

SOCIEDAD CORMU - LA GRANJA LTDA.

PROPUESTA PUBLICA

CONSTRUCCION DE EDIFICIO "CENTRO COMERCIAL, ADMINISTRATIVO Y HABITACIONAL"

3.200 M2 EDIFICADOS EN 6 PISOS

Pueden participar los contratistas inscritos en Primera y Segunda Categoría de los registros de Caja Central de Ahorros y Préstamos y de la Corporación de Mejoramiento Urbano.

Antecedentes se entregan en las oficinas de la sociedad, Paradero 28 de Santa Rosa, edificio de la I. Municipalidad de La Granja, desde el 31 de mayo al 5 de junio de 1972.

ESTABLECIMIENTOS

MERVILLES

THE MOST FAMILIAR CHILEAN'S RESTAURANT

Invites you to visit the most authentic Chilean Eating-place.
Carlos Mervilles

SPECIALITY DOMESTIC—COOKS

• SEVICHES • PEJERREYES
• CORVINA • CHORITOS
• CONGRIO • ALMEJAS

PASTEL DE CHOCLOS—GRANADOS

PATITAS - ARROLLADOS – PERNILES

CALDILLO "MARISCAL CALIENTE"

El nuevo plato de Mervilles

Y EL FAMOSO CAUSEO DE PATITAS

RESERVE YOUR TABLE—PLACED IN RONDIZZONI AND BEAUCHEF CORNER

RONDIZZONI 2084 - SANTIAGO - CHILE

PROXIMA TEMPORADA DE CURANTOS

CONTRIBUCIONES DE BIENES RAICES DEL PRIMER SEMESTRE DE 1972

Deben cancelarse en las respectivas Tesorerías Comunales hasta el 31 de Mayo

De acuerdo a lo dispuesto en el Decreto de Hacienda N° 518, de 6 de Abril ppdo., las contribuciones de Bienes Raíces correspondientes al primer semestre de 1972 deberán ser pagadas dentro del plazo que vence el 31 del mes en curso.

Recargo adicional del 10%

Los bienes raíces agrícolas y no agrícolas están afectos a un recargo del 10% sobre la contribución girada, que se encuentra incorporado al boletín de pago.

Se exceptúan los predios totalmente exentos de contribuciones y las Líneas Aéreas y Postaciónes.

Recargo adicional del 25%

Los predios agrícolas y no agrícolas de todo el país, incluida la Zona de la sequía, cuyo avalúo sea superior a 1.000 sueldos vitales mensuales escala A) del departamento de Santiago (E° 1.017.000), están afectos, además, a un recargo de un 25% sobre el monto de la contribución girada.

Recargo especial Provincia de Valparaíso.

Durante el año 1972, los bienes raíces no agrícolas de la provincia de Valparaíso, cuyo avalúo sea superior a 20 sueldos vitales anuales escala A), del Departamento de Santiago (E°244.000), pagarán, además, una tasa adicional del diez por mil (10 o/00) sobre su avalúo imponible que se pagará en un boletín separado, que se cobrará conjuntamente con la contribución normal.

Caso especial de zona de sequía.

Los contribuyentes del Impuesto Territorial cuyos predios agrícolas se encuentren ubicados en la provincia de Coquimbo; en el departamento de Petorca y en la comuna de Putaendo, de la provincia de Aconcagua; en la comuna de Puchuncaví, de la provincia de Valparaíso y en la de Til-Til, de la provincia de Santiago (Zona de sequía), pagarán la contribución rebajada en un 70%, siempre que cancelen el 30% restante dentro del plazo comprendido entre el 12 y el 31 de Mayo en curso. Después de dicha fecha deberán pagar el tributo completo (tasa 20 0/00), más los intereses y sanciones legales correspondientes.

Lugares de pago.

Como de costumbre, las contribuciones de bienes raíces deben ser canceladas en la Tesorería Comunal correspondiente a la ubicación del respectivo inmueble.

No obstante lo anterior, los contribuyentes de Santiago, que posean predios en otras comunas del país podrán efectuar el pago de sus contribuciones a través del servicio especial que para este efecto ha establecido la Tesorería Provincial de Santiago, Teatinos N° 28, mediante cheque cruzado, extendido a la orden del respectivo Tesorero Comunal y empleando el sobre que allí se proporciona.

SANTIAGO CENTRO

El pago de contribuciones de Bienes raíces de esta comuna deberá efectuarse en Moneda N° 1342 esquina Valentín Letelier.

ATENCION ESPECIAL DIAS 29, 30 y 31.

En aquellas comunas en las que se trabaja con jornada única se atenderá público en horario continuo de 8.30 a 16 horas. Para las comunas con doble jornada, la atención será de 8.30 a 12.30 horas y de 15 a 18 horas.

TESORERIA GENERAL DE LA REPUBLICA

DIRECCION NACIONAL DE IMPUESTOS INTERNOS

NECESITAMOS ARRENDAR

Entre 600 y 1.000 M2 útiles en el centro de Santiago para oficinas de firma de Ingeniería.

ING. CASILLA 81-D

Un Presidente Socialista a la CUT!

¡Todo el poder para los trabajadores!

CALDERON G
PRESIDENTE CUT

Ayer, en el deporte:

LA GRANJA, POR UN DIA, ESPEJO DE TODO CHILE

El Plan "Yo Hago Deporte" que se centró en ella, se realizó simultáneamente a lo largo de todo el país.

La Comuna de La Granja ...entando ayer a todo ... vivió un día de fiesta y ...

A partir del mediodía de ayer, y ... la atenta mirada de altas ... deportivas y de ...dades se inició en ella el Plan ... "YO HAGO DEPORTE", ... que simultáneamente ... sus frutos en 58 ciudades ... país.

Con el entusiasmo y la confian... en el triunfo reflejada en sus ... desfilaron en el Estadio ... la totalidad de los equi... instituciones deportivas de ... Comuna, todos los cuales ... en dar la mejor ... y, fundamentalmente, ... que están efectiva... dispuestos a recibir y a ... a que el deporte se trans... definitivamente en una ...dad de los trabajadores", ...ndo así con lo prometido ...pre soñado: "el deporte es derecho del pueblo".

El Director de Deportes del ... Sabino Aguad Kunkar; el ... de Obras Públicas y ...ortes, Pascual Barraza; el ...rector de la DIGEDER, Car... el Alcalde Pedro Cabe... los Regidores Manuel ... e Isabel Contreras; la ...legada de Gobierno, Lucia ... el Presidente de la ...ración de Construcciones ...tivas, Eugenio Gutiérrez; el ...nador a Nivel Ministerial ... DIGEDER, Clemente Soto y ...onas otras autoridades fue... testigos de los esfuerzos de ... una comuna por iniciar el ...gue" definitivo en su ... y ayudar con sus ele... al deportismo nacional.

Uno a uno desfilaron los clu... Asociaciones y Ligas ...tivas frente a la improvisa... tarima para autoridades y ... luciendo la gallardía de ... pueblo y su deseo de ... adelante pese a la precarie... de las instalaciones deporti... con que en la actualidad se ... Y al verlos nace la ...anza. Se ve que todos y cada ... de ellos entendieron lo que se pretende con este Plan y comprenden los esfuerzos que la Dirección General de Deportes realiza con miras al bienestar de la totalidad de los chilenos. El deporte llegó a ellos como una realidad que fue aceptada plenamente y que sin dudas será apoyada en el futuro.

Hombres, mujeres y niños así lo demostraron y las delegaciones del Liceo 57, del club Sparton, de la Escuela 79, de los Lobatos de Chile, de la Asociación de Básquetbol de la Granja, de los Deportivos Italia, Aguilas de Santa Rosa, Gabriela Mistral, Juventud Estrella de Chile, La Estrella, de la Liga Nueva Paraguay, de la Liga San Gregorio, del Sporting Royal y numerosas otras instituciones que centran el accionar deportivo de la populosa comuna confirmaron pues, con su presencia, el triunfo de este plan que, repetimos, está destinado no sólo a "dar" deporte sino fundamentalmente a hacer participar a todos los habitantes de nuestro país en disciplinas que, aparte de significarles recreación significan también vida sana, amistad y, naturalmente, progreso.

Excelente triunfo del deporte chileno que se logra con el apoyo del Gobierno y con el desvelo de los directivos de la DIGEDER.

El niño y el cartel simbolizan la jornada que ayer vivió todo Chile. ... En 58 ciudades se iniciaba el Plan "Yo Hago Deporte", iniciativa destinada a dar su práctica a todo un pueblo.

Los Boy Scouts inician el acto. Luego de ellos vendría el desfile de todos los deportistas y dirigentes de la Comuna.

SANTOS GANO EN HONG KONG

HONG KONG, 28 (AFP).— El Santos del Brasil ganó hoy su primer partido aquí por 4 a 2 contra el campeón local de fútbol "South China", ante 13.000 espectadores.

Los brasileños ganaban ya por dos a cero al finalizar la primera parte.

El partido estuvo a punto de ser suspendido a causa de la lluvia, que dejó de caer unos minutos antes de poner el balón en juego. Pero el terreno era un barrizal en el que era muy difícil moverse.

Los chinos de Hong-Kong habían acudido sobre todo a ver al Rey Pelé. No le vieron marcar ningún gol, pero sí "trabajar" los cuatro que se anotó Santos.

Ayer ganó los 21 kilómetros:

RAMIREZ "MONOPOLIZO" LAS CARRERAS LARGAS

Sin adversarios que lo apuraran, el corredor de la UTE se adjudicó la prueba corrida en el camino a Pudahuel y válida como selección de la FEDACHI.

...ningún tipo de problemas y ... una holgura que atenta ... marcas mejores. José ...mírez se adjudicó la maratón ... 21 kilómetros que organizó la ...ración Atlética de Chile, con ...jeto de preseleccionar a los ...bres que participarán en los ...ximos eventos internacionales.

La prueba se realizó en el ...no a Pudahuel, partiendo la ...rera desde el lugar donde se ... o comienzan los caminos ... Puertos y el aeropuerto.

Participaron 17 hombres y ...aron 16 a la meta, siendo el ... de Osvaldo Cornejo, la ... sorpresa de la mañana. No ... bien el representante de ... Colo y abandonó a poco de ...zar el evento.

La carrera se circunscribió al ...no de cuatro hombres, que ... determinado momento ...eron cerca de la cabeza de ... prueba. Ramírez, como dijimos, ... desprendió del grupo a poco ... completar el primer tramo ... y los tres hombres restantes, ... que nos referíamos, fueron ...dose a desentenderse ... primer puesto y empezaron a ... precauciones con miras a ... segunda ubicación. Ramírez, ... Toro, de Suplementeros, ... Valdivia, y Francisco ...lez, de Colo Colo, formaron ... grupo aparte y entre ellos se ...eron las cuatro primeras ...

De acuerdo al tiempo ...cido por José Ramírez, ...51, estaría por sobre de la ... once minutos que pidió la ...ración. También sería el ... de la revelación de la ... Víctor Toro, que ... 1.11.08 para los 21 kilómetros.

... Valdivia y Osvaldo ..., que eran números fijos ... control, uno no llegó y el ... está muy lejos de ser el de ... días.

"Es importante para conseguir registros de categoría, tener encima de uno hombres que le hagan sentir sus pasos. Entre más estrecha es la lucha, mejor es la llegada, porque como consecuencia viene la marca. Esta vez llegué bien, pero me hizo falta un "mano a mano" exigidor"...

Ramírez empieza a desprenderse de Toro y enfila hacia el triunfo.

RESULTADOS

1º José Ramírez, de UTE, 1.08.51

2º Víctor Toro, Suplementeros, 1.11.08

3º Mario Valdivia, de Colo Colo, 1.11.48.6

4º Francisco González, Colo Colo, 1.13.54.1

5º Gabriel Mena, Suplementeros

6º Luis Leyton, Suplementeros

7º Bernardo Cifuentes

8º Albornoz de Talca

9º Mario Castro, Colo Colo

10º Carlos Miranda, Green Cross

CON RAMIREZ

Al terminó de la prueba conversamos con el ganador y coincidimos en que su principal obstáculo para establecer un tiempo mejor, había sido la falta de rivales de mas peso.

SERVICIOS DE EMERGENCIA

ASISTENCIA PUBLICA 382244

RADIOPATRULLAS CENTRAL 62261

BOMBEROS 01171-60141

GENERAL MILLS DE ALIMENTOS S.A.C. e I.

Autorizado por Decreto Nº 670 del 4 de Marzo de 1966 y modificado por Resolución Nº 492 del 13 de Julio de 1968

BALANCE GENERAL AL 31 DE DICIEMBRE DE 1970

Capital Autorizado ₱ 500.000.-
Capital Suscrito 500.000.-
Capital Pagado 500.000.-

ACTIVO		EJERCICIO ACTUAL PARCIALES ₱	EJERCICIO ACTUAL TOTALES ₱	TOTALES EJERCICIO ANTERIOR
I DISPONIBLE				
Caja		1.943,62		
Bancos		23.001,59	24.945,21	42.671,66
II REALIZABLE				
a) Existencias				
Productos Elaborados	253.376,89			
Materias Primas	114.001,88			
Envases	297.834,81			
Materiales	22.095,05	687.308,63		
Materias Primas en Tránsito		17.952,34		
b) Valores por Cobrar a Corto Plazo				
Documentos por Cobrar	5.742,95			
Ctas.Ctes. Clientes	284.432,42			
Ctas.Ctes. EE y CC	89.727,44			
Depósitos en Garantía	14.870.-	394.772,81	1.100.033,78	936.812,65
III TRANSITORIO				
Seguros Vigentes		5.863,94		
Propaganda y Otros		176.779,34	181.643,28	121.003,07
SUMAS PARCIALES			1.306.622,27	
IV INMOVILIZADO				
Edificios		306.938,07		
Maquinarías		746.858,16		
Herramientas		16.011,92		
Muebles y Utiles		92.801,67		
Vehículos		54.006,39		
Obras en Curso		435.478,60		
		1.652.094,81		
Menos:				
Depreciaciones Anteriores	115.813,82			
Depreciaciones del Ejercicio	59.452,25	175.266,07	1.476.828,74	1.054.688,45
V NOMINAL				
Gastos Puesta en Marcha	604.781,22	604.781,22		
Menos:				
Depreciaciones Anterior.	149.282,47			
Depreciaciones del Ejercicio	88.921,03	238.203,50	366.577,72	444.605,19
SUB-TOTAL			3.150.028,73	2.599.781,02
VI PERDIDAS				
Anteriores		301.492,58		
Del Ejercicio		147.206,32	448.698,90	301.492,58
TOTALES			3.598.727,63	2.901.273,60

PASIVO	EJERCICIO ACTUAL PARCIALES ₱	EJERCICIO ACTUAL TOTALES ₱	TOTALES EJERCICIO ANTERIOR
VII EXIGIBLE			
A Corto Plazo:			
Bancos Sobregiros	424.492,33		
Documentos por Pagar	487.031,34		
Varios Acreedores	232.009,10		
Remuneraciones por Pagar	41.782,45	1.185.315,22	1.240.940,43
Provisiones:			
Impuesto a la C.Vta. y Renta	302.961,09		
Leyes Sociales	244.931,64	547.892,73	359,289,22
A Largo Plazo:			
Préstamos en Moneda Extranjera		218.092,94	209.677,13
Aportes a Cuenta Futuros Aumentos de capital	742.779,10	742.779,10	487.557,57
SUMAS PARCIALES		2.694.079,99	2.297.434,35
VIII NO EXIGIBLE			
Capital y Reservas			
Capital autorizado dividido en 50.000 acciones de ₱ 10 cada una Suscrito y Pagado	500.000		
Reservas Sociales No hay			
Reservas Reglamentarias			
Fondo Rev. Capital Propio	404.647,64	904.647,64	603.839,25
TOTALES		3.598.727,63	2.901.273,60

CUENTAS DE RESULTADOS

Del ejercicio comprendido entre el 1º de Enero al 31 de

PERDIDAS	EJERCICIO ACTUAL PARCIALES ₱	EJERCICIO ACTUAL TOTALES ₱	TOTALES EJERCICIO ANTERIOR
1) DEPRECIACIONES Y CASTIGOS			
Inmovilizado	59.452,25		
Nominal	88.921,03	148.373,28	113.829,35
2) GASTOS			
a) Gastos Generales:			
Sueldos, Jornales y Leyes Sociales	84.587,84		
Honorarios	150.691,53		
Propaganda	118.311		
Varios	99.296,17	452.886,54	544.415,52
b) Gastos Financieros			
Interés y Descuentos		213.465,66	243.762,01
c) Gastos Tributarios			
Patentes	2.490,32		
Timbres y Estampillas	30.747,57	33.237,89	24.662,72
3) REMUNERACION DEL DIRECTORIO			
No hay			
TOTALES		847.963,37	926.669,60

GANANCIAS	EJERCICIO ACTUAL PARCIALES ₱	EJERCICIO ACTUAL TOTALES ₱	TOTALES EJERCICIO ANTERIOR
Ingresos Brutos de la Explotación	3.274.907,36		
Menos:			
Gastos Directos de Ventas	393.471,46		
Ingreso de la Explotación	2.881.435,89		
Menos:			
Costo de la Explotación	2.180.678,84	700.757,05	844.061,17
Otras Entradas			15.355,89
SUMAS		700.757,05	859.417,06
PERDIDA DEL EJERCICIO		147.206,32	67.252,54
TOTALES		847.963,37	926.669,60

ALEJANDRO GONZALEZ BENAVIDES
CONTADOR
Reg. CC 15737 Lic. 14541

ROBERTO MORALES S.
GERENTE

NOTAS AL BALANCE

1.- Las Existencias de Materias Primas, Envases y Materiales están valorizadas a su costo y los Productos Términados a su costo de producción.

2.- Las deudas en moneda extranjera han sido traducidas al tipo de cambio bancario oficial.

3.- Se procedió a Revalorizar en ₱ 300.838,39 el Capital Propio de la Compañía en conformidad a las normas vigentes.

INFORME DE LOS INSPECTORES DE CUENTA

Certificamos haber revisado el Balance General y el Estado de Cuentas de Resultado de General Mills de Chile S.A.C. e I. al 31 de Diciembre de 1970 y haber encontrado conforme sus cifras con los saldos del Libro Mayor.

Santiago, 26 de Mayo de 1972.

JORGE VALDIVIA PINOCHET

RENATO BRUNET DOREN

EL COBRE NO ES ETERNO

El Cobre es hoy nuestra principal riqueza. Los chilenos vivimos fundamentalmente de las divisas que proporciona la venta del metal rojo como ayer vivimos del Salitre hasta que éste hizo crisis.

Pero los minerales no son eternos. Debemos desarrollar otros recursos naturales que nos permitan ampliar nuestras exportaciones para no depender exclusivamente del Cobre.

Por ejemplo, nuestros bosques y sus grandes industrias derivadas representan una riqueza inagotable y RENOVABLE aún superior a la del Cobre.

Y si el Cobre nos pertenece por voluntad de todos, la riqueza forestal debe también pertenecernos. La riqueza forestal debe pasar a la propiedad social de todos los chilenos.

¡Hagamos de la madera, la celulosa y el papel ... OTRO SUELDO PARA CHILE!

Comité forestal

Publicidad

Básquetbol metropolitano:

NAVAL, LO MEJOR DE LA JORNADA...

En el femenino de la "U" sigue mandando el Físico.

Con doce partidos finalizó la jornada basquetbolística este fin de semana.

Jugándose en la casi totalidad de los gimnasios metropolitanos los Campeonatos femeninos y masculinos de baloncesto demostraron que esta disciplina, hasta hace poco postergada al anonimato, está ganando cada día más adeptos y retornando a ocupar el lugar de privilegio que por años detentó.

FEMENINO DE LA "U"

Y el más importante de la jornada fue el programa del Campeonato que organiza la rama femenina de la Universidad de Chile.

Con cinco encuentros —válidos para la tercera fecha— jugados en el Gimnasio Recoleta demostró que cada vez está impactando mas en la hinchada del baloncesto y que su calidad aumenta a diario.

En el primer partido —categoría Juvenil— el triunfo correspondió al Liceo Manuel de Salas elenco que derrotó por 48 puntos a 15 al equipo de Escuela Consolidada El Salto, y luego de este encuentro lo supuesto el quinteto de el Físico —sin duda lo mejor del Torneo— derrotó inobjetablemente al equipo de la Escuela Dental por 55 a 11. Y más tarde los triunfos fueron para el Liceo Nº 6, elenco que derrotó al Gabriela Mistral por 34 a 5; para Consolidada El Salto —en primera— que venció a Ingeniería por 37 a 14, y en el match de cierre, para Kinesiterapia, conjunto que derrotó a Estadístico Técnico por 51 a 12.

La fecha, en todo caso, demostró que el Torneo aumenta cada vez más su público, debido a que la hinchada está notando un real progreso técnico en los equipos y —fundamentalmente— una excelente organización.

TORNEO PREPARACION

Esta vez la fecha se jugó en el Gimnasio Nataniel y en el de Gasco, con un total de cinco partidos.

En Gasco el triunfo fue para los dueños de casa, ya que derrotaron a Ferroviarios en Mini —por 8 a 4— y en Equipo de Primera— por 82 a 43— logrando Ferroviario sólo ganar en Juveniles por 74 a 33.

Y en el Nataniel los triunfos se dividieron entre Colo Colo y el Banco del Estado. Los bancarios obtuvieron el triunfo en mini derrotando a los albos por 41 a 17— pero estos, en Juveniles, ganaron por 29 a 28 con tiempo complementario. El partido entre los primeros equipos no se jugó debido a que el quinteto de Honor de los bancarios estaba actuando en provincia, situación que hizo posible el permiso de inasistencia postergándose el encuentro para el jueves.

UNIVERSITARIO MILITAR

Y en la primera fecha del torneo Universitario - Militar se lució Naval.

Con un excelente planteamiento de juego derrotó inobjetablemente al quinteto de la Escuela de Suboficiales del Ejército por 71 puntos a 66, en tanto que en el partido de cierre Universidad Católica "A" fue vencida por la Selección "B" de la Universidad de Chile por 61 a 55.

Pero la derrota de la UC demostró que el equipo, pese a perder en esta oportunidad, posee la calidad suficiente como para obtener un lugar de privilegio en la tabla final, fundamentalmente gracias al juego de "Chepo" Sepúlveda, Ricardo Cevo —anotó 12 tantos para su equipo en el partido— y a Andrade, jugadores que poseen un juego armonioso y... principalmente, peligroso y duro en el ataque.

El Liceo Manuel de Salas —en Juveniles— supo lograr su triunfo. De nada valieron los esfuerzos de la Consolidada El Salto... y, a la postre, pudo retirarse ganando por 48 a 15.

SEMIFINALES DEL TORNEO ITALIANO DE BOCHAS

Stadio Italiano y Casa D'Italia de Viña del Mar, lograron pasar a las finales en segunda categoría del campeonato italiano de bochas que se encuentra organizando el Club Audax.

Por Stadio Italiano, jugaron Odone, Castelli y Bolognese, mientras que los viñamarinos lo hicieron con: González, Whol y Díaz.

Las finales se disputarán el domingo 4 de junio.

No beba cuando tenga que manejar. El alcohol pone en peligro su vida y la de los demas.

LO MEJOR en TANAX es TANAX

Regalos Dn. Joaquín
atiende M. CANDIA
LAS PALMAS 2230
Providencia y Lyon

ULTIMO CROSS COUNTRY SE DISPUTO EN SAN MIGUEL.

Centenares de niños compitieron en el Nacional, el sábado.

Tanto en el Estadio Nacional, como en la comuna San Miguel se efectuaron este fin de semana certamen de Cross Country, en los que tomaron parte centenares de atletas cuyas edades fluctuaron entre los cinco y dieciocho años de edad.

Ayer, en la mañana, en el Estadio Yarur, compitieron 126 pequeños atletas, damas y varones en diversas pruebas.

Los resultados del Cross, disputado ayer, en San Miguel son los siguientes:

100 METROS PARVULITAS (7-8 años). 1º María T. Lohesa (Sta. Elena) 18.9; 2º Gloria Lohesa (Sta. Elena); 3º María Madujano (Sta. Elena).

220 METROS PARVULITOS (7-8 años): 1º Rubén Flores (Z. González), 46.4; 2º Víctor H. Rivas (Sta. Elena); 3º Víctor Olivos (Z. González).

800 METROS DAMAS (11-12 años) 1º María Riquelme (Z. González) 3.06; 2º Janette Rodríguez (Mentor); 3º María Facuse (Mentor).

100 METROS PARVULITOS (5-6 años) 1º Carlos Madujano (Z. González) 20.7; 2º Hugo Olivos (Z. González).

220 METROS DAMAS (9-10 años) 1º Cecilia Riquelme (Z. González) 46.4; 2º Gloria Lohesa (Sta. Elena); 3º Ivonne Magnetti (Z. González).

450 METROS VARONES (9-10 años) 1º Alberto Olivos (Z. González) 1.40; 2º Fabián Liggetti (Colo Colo) y 3º Rubén Flores (Z. González).

5.000 METROS, TODO COMPETIDOR: 1º Juan Toledo (Atlántida) 16.43; 2º Heriberto Conte (Z. González) y 3º Luis González (Z. González).

3.000 METROS VARONES (15 a 18 años) 1º César Morales (Z. González); 2º Guillermo Magaña y 3º Esteban Liggetti.

Decenas de atletas de diversas edades, inician una prueba de largo aliento durante el Cross efectuado en el Estadio Nacional.

CORPORACION SERVICIOS HABITACIONALES
DELEGACION SANTIAGO

SE VENDEN LOCALES COMERCIALES SIN VIVIENDA

ubicados en las Poblaciones siguientes:

POBLACION PUDAHUEL, Comuna de Las Barrancas.
SANTA VICTORIA SUR, Comuna de Las Barrancas.
CHACRA LO AMOR, Comuna de Las Barrancas.
MANUEL RODRIGUEZ, Comuna de Til Til.

Condiciones de pago: 10% al contado - saldo de precio 8 años plazo, reajustable.

INFORMES. Delegación Santiago, Moneda 723, Of. 306.

GENERAL MILLS DE CHILE ALIMENTOS S.A.C. e I.

BALANCE GENERAL AL 31 DE DICIEMBRE DE 1971

Autorizada por Decreto Nº 670 del 4 de Marzo de 1966 y modificada por Resolución Nº 492 del 13 de Julio de 1968.

Capital Autorizado P 500.000.-
Capital Suscrito 500.000.-
Capital Pagado 500.000.-

A C T I V O		Ejercicio Actual Parciales P	Ejercicio Actual Totales P	Totales Ejercicio Anterior
I DISPONIBLE				
Caja		1.943,62		
Bancos		127.141,46	129.085,08	24.945,21
II REALIZABLE				
a) Existencias				
Productos Elaborados	553.338,19			
Materias Primas	234.221,86			
Envases	264.498,30			
Materiales	29.002,18	1.081.060,53		
Materias Primas en Tránsito		45.808,11		
b) Valores por Cobrar a Corto Plazo				
Documentos por cobrar	2.949			
Varios Deudores	744.457,09			
Cobranzas en Bancos	539.636,90			
Ctas.Ctes EE y OO	89.507,77			
Depósitos en Garantía	3.020	1.379.570,76	2.506.439,40	1.100.033,78
III TRANSITORIO				
Seguros Vigentes		10.354,36		
Propaganda y Otros		99.095,99	109.450,35	181.643,28
SUMAR PARCIALES			2.744.974,83	1.306.622,27
IV INMOVILIZADO				
Maquinarías		1.247.340,56		
Herramientas		18.571,54		
Muebles y Utiles		121.282,76		
Vehículos		61.410,19		
Maquinarias por Instalar		20.069,56		
		1.468.674,61		
Menos:				
Depreciaciones Anteriores	138.944,12			
Depreciac. del Ejercicio	79.399,98	218.344,10	1.250.330,51	1.476.828,74
V NOMINAL				
Gastos Puesta en Marcha		640.250,49		
Menos:				
Depreciaciones Anterior.	238.203,50			
Depreciac. del Ejercicio	155.850,57	394.054,07	246.196,42	366.577,72
SUB-TOTAL				
VI PERDIDAS				
Anteriores	448.698,90			
Del Ejercicio	33.269,32		481.968,22	448.698,90
T O T A L E S			4.723.469,98	3.598.727,63

PASIVO	Ejercicio Actual Parciales P	Ejercicio Actual Totales P	Totales Ejercicio Anterior
VII EXIGIBLE			
A Corto Plazo			
Bancos:			
Documentos por Pagar	62.901,03		
Varios Acreedores	834.211,53		
Remuneraciones x Pagar	642,22		
Préstamos en Moneda Extranjera	57.800,51		
Préstamos Línea de Crédito	1423.898,56	2.379.453,85	1.185.315,22
Provisiones:			
Impuestos por Pagar	43.210,83		
Imposiciones x Pagar	284.758,14	327.968,97	547.892,73
A Largo Plazo			
Préstamos en Moneda Extranjera	98.029,71		
Préstamos de Accionistas	120.000	218.029,71	218.092,94
VIII TRANSITORIO			
Aportes a Cuenta Futuros Aumentos de Capital		742.779,10	742.779,10
SUMAR PARCIALES		3.668.231,63	2.694.079,99
IX NO EXIGIBLE			
Capital y Reservas			
Capital Autorizado dividido en 50.000 acciones a P 10 cada una. Suscrito y Pagado	500.000		
Reservas Sociales			
Reservas Reglamentarias			
Fondo Rev. Capital Propio	555.238,35	1 055 238,35	904.647,64
T O T A L E S		4.723.469,98	3.598.727,63

P E R D I D A S	Ejercicio Actual Parciales P	Ejercicio Actual Totales P	Totales Ejercicio Anterior
1) DEPRECIACIONES Y CASTIGOS			
Inmovilizado	79.399,98		
Nominal	155.850,57	235.250,55	148.373,28
2) GASTOS			
a) Gastos Generales			
Sueldos, Jornales y Leyes Sociales	147.800,48		
Honorarios	34.961,47		
Propaganda	198.296,85		
Varios	291.866,16	672.924,96	452.886,54
b) Gastos Financieros			
Intereses Bancarios	237.352,93		
Intereses Préstamos	181.627,49		
Otros	31.553,86	450.534,28	213.465,66
c) Gastos Tributarios			
Patentes	8.369,52		
Timbres y Estampillas	44.301,07	52.670,59	33.237,89
3) Remuneración del Directorio			
No hay			
T O T A L E S		1.411.380,38	847.963,37

G A N A N C I A S	Ejercicio Actual Parciales P	Ejercicio Actual Totales P	Totales Ejercicio Anterior
Ingresos Brutos de La Explotación	5.314.989,33		
Menos			
Gastos Directos de Ventas	761.738,72		
Ingresos de la Explotación	4.553.250,61		
Menos: Costo de la Explotación	3.213.382,82	1.339.867,79	700.757,05
Otras Entradas			
Otras Utilidades		38.243,27	
SUMA		1.378.111,06	700.757,05
Pérdida del Ejercicio		33.269,32	147.206,32
		1.411.380,38	847.963,37

ALEJANDRO GONZALEZ BENAVIDES
Contador
Reg. C.C. 15737 Lic. 14541

ROBERTO MORALES S.
Gerente

NOTAS AL BALANCE

1.- Las Existencias de Materias Primas, Envases y Materiales estan valorizadas a su costo de adquisición y los Productos Terminados a su costo de producción.

2.- Las deudas en moneda extranjera han sido convertidas al tipo de cambio bancario oficial.

3.- Se procedió a Revalorizar en P 150.590,71 el Capital Propio de la Cía. en conformidad a las normas vigentes.

INFORME DE LOS INSPECTORES DE CUENTA

Certificamos haber revisado el Balance General y el Estado de Cuentas de Resultado de General Mills de Chile, Alimentos S.A.C. e I. al 31 de Diciembre de 1971 y haber encontrado conforme sus cifras con los Saldos del Libro Mayor.

Santiago, 26 de Mayo de 1972.

JORGE VALDIVIA PINOCHET RENATO BRUNET DOREN

SERVICIO MEDICO NACIONAL DE EMPLEADOS

Secretaría General

CONCURSO LEY Nº 15.076

Llámase a Concurso Médico Amplio o Externo para proveer los siguientes cargos:

PARA EL REGIONAL DE RANCAGUA: Un "MEDICO CARDIOLOGO" con dos horas de jornada diaria, 35% de Asignación de Responsabilidad como integrante de la Comisión de Medicina y quinquenios correspondientes.

Un "MEDICO TISIO - RADIOLOGO", con dos horas de jornada diaria; 35% de Asignación de Responsabilidad como integrante de la Comisión de Medicina Preventiva; 30% de Asignación de Estímulo por actividad peligrosa y quinquenios correspondientes.

Un "MEDICO TOCOLOGO" de Medicina Preventiva, con dos horas de jornada diaria y quinquenios correspondientes.

PARA EL EQUIPO MEDICO DE SAN FELIPE: Un "MEDICO JEFE", con cuatro horas de jornada diaria, 25% de Asignación de Responsabilidad por Jefatura y quinquenios correspondientes.

PARA EL EQUIPO DE LOS ANDES: Un "MEDICO JEFE", con cuatro horas de jornada diaria; 25% de Asignación de Responsabilidad por Jefatura y quinquenios correspondientes.

Entrega de bases reglamentarias y recibo de las postulaciones: hasta el 22 de junio de 1972, a las 12 horas, en la Oficina de Partes del Servicio Médico Nacional de Empleados, Bandera Nº 72, 5º piso, Santiago, y en las Secretarías de sus Regionales.

PARA EL EQUIPO MEDICO DE QUILLOTA: Un "MEDICO JEFE", con cuatro horas de jornada diaria; 25% de Asignación de Responsabilidad por Jefatura y quinquenios correspondientes.

VICEPRESIDENTE EJECUTIVO

Mañana se Inaugura "EL FRIGORIFICO KALINKA", Nuevo Procedimiento de HIBERNACION FRUTAL

A las 11.30 horas de mañana, será inaugurado Kalinka, centro frigorífico del Area privada que fomentará el ingreso de divisas para Chile, a través de una mayor exportación frutícola.

Al acto asistirá especialmente invitado el Ministro Don Jacques Chonchol, quien desde la iniciación de las instalaciones de "Kalinka" mostró favorable acogida y consideración a este esfuerzo.

Don David del Curto, exportador agropecuario y promotor del establecimiento "Kalinka", dará a conocer los singulares relieves del "Bonomi System".

Uvas y Manzanas para los Mercados Internacionales en Pleno Invierno

El sistema proporciona a los frutos la mantención de su lozanía y sabores originales, sin que sean afectados por las variaciones climáticas. Chile podrá exportar durante todo el año.

Las instalaciones del moderno centro frigorífico comprenden ocho cámaras, una antecámara y un departamento de embalaje. En total, posibilitan una cantidad de 13.210 metros cúbicos y una capacidad de 18.473 tons. de almacenaje.

Sin embargo, la mayor importancia reside en los beneficios del sistema pues conserva los frutos un período doblemente superior al logrado por los frigoríficos tradicionales.

"Campamento" de Carpas Plásticas

La uva goza de plena vida dentro de carpas plásticas cuyo ambiente decisivo para su conservación se obtiene a través de una baja temperatura, un alto grado de humedad y periódicas gasificaciones directas.

La manzana, por su parte, es sometida a otro riguroso tratamiento. El sistema denominado de "atmósfera controlada", el cual otorga una perfecta conservación del fruto mediante la regularización del oxígeno y del anhidrido carbónico.

"Kalinka": Iniciativa Privada con estímulo de Entidades Gubernamentales

El frigorífico "Kalinka" inició las instalaciones de este centro en enero de 1971, y desde entonces hasta ahora ha recibido el estímulo de las entidades vinculadas a la agricultura. Tanto organismos estatales como privados se muestran sensibles a la trascendencia económica de "Kalinka", dado que hará posible alcanzar los mercados hasta diez meses después del término habitual de la temporada de exportación.

Chonchol estará presente en la Inauguración

El Ministro Chonchol y autoridades del sector agrícola e industrial concurrirán a la inauguración de "Kalinka", así como representantes de países extranjeros.

Resultados Generales del Sporting Club

PRIMERA CARRERA. 1.400 metros 3ª Serie

1 GHEZIRET (12) 49 kilos por Ghirlandaio y Chepita del Sr. Aquiles Rezzio. R. Jinete: Jorge González. Bol. 3175 Pag.
2 Cancillería (2) 54; P. Hernández Bol. 4615 Pag. 5.80
3 Flemática (9) 50; M. Matta Bol. 5709 Pag. 4.70
4 Dinoka (6). A. Marchant Bol. 2840 Pag. 9.40
5 Californiano (8) 50; G. Pinto; Bol. 6560 Pag. 4.00
6 Espía (7) 51; O. Pérez Bol. 15109 Pag. 1.550
7 Yute (4) 53; H. Barraza Bol. 125 Pag. 213.30
8 Seducer (3) 54; E. Guajardo Bol. 8218 Pag. 3.20
9 Clemátite (5) 52; D. Ahumada Bol. 163 Pag. 163.30
10 Barrabás (1) 54; R. Araya Bol. 5177 Pag. 5.10

Total jugado 38.098 boletos.

Ganada por cabeza, el 3 a 2 cpos. y el 4 a 2 cpos. Tpo 1.24 4/5. No corrieron Anakila (10) y Auburn (11). Div. E 8.40; 2.80; 2.40; y 2.10. Prep. Luis Romero.

SEGUNDA CARRERA 1.400 metros Condicional

1 KHAN (7). 50 kilos por Bokara y Katy del Stud "El Gil" jinete: Oscar Escobar Bol. 12.993
2 Don Guille (2). 55. E. Guajardo Bol. 9.427 Pag. 4.10
3 Manantial (3). 54. R. Aaraya Bol. 7.403.
4 Cap. Maravilla (5). 53. A. Marchant Bol. 15.356 Pag. 2.50
5 Arsohira (6). 50. M. Ma ra Bol. 2.025 Pag. 19.30
6 Trontina (9). 50. H. Barraza Bol. 2.482 Pag. 15.70
7 Buena Vida (10). 48. J. Go zález Bol. 5.387 Pag. 7.20
8 Atlántico (4). 53. J. Beiza Bol. 300 Pag. 130.00
9 Que sabroso (1). 57. M. Pardo Bol. 375 Pag. 125.00

TOTAL DE BOLETOS VENDIDOS 55.748

GANADA por 1/2 cpos. el 3º a 1 cpos. y el 4º a 1/2 cpos. Tpo. 1.29. 4/5. No corrió Sad. del Pilar (8). Dividendos Eº 300, 1.600, 2.20, y 1.70. Prep: Humberto Medina Ch.

DESARROLLO: Puestos en movimiento Khan se apoderó del mando en su siga Manatial. Cap Maravilla y Don Guille. No tuvo cambios en los tramos iniciales esta competencia. El líder ingresó a la recta final con buen margen a su favor. Al final avanzó al 2º puesto Don Guille no pudiendo descontar.

TERCERA CARRERA. 1.400 metros. Condicional

1 REGRESO (4). 56 kilos por Maporal y Pilaruca del stud Relac. jinete: Ernesto Romero Bol. 5.725
2 Rapto (3). 56. A. Marchant Bol. 5.437 Pag. 10.00
3 Alfonso D. (1). 56. J. Maira Bol. 18.847 Pag. 2.90
4 Visible (6). 56. L. Carvajal Bol. 5.685 Pag. 9.50
5 Albuferca (7). 53. J. Borquez Bol. 4.260 Pag. 12.70
6 Flamboyant (2). 56. E. Guajardo Bol. 27.645 Pag. 2.00
7 Lunación (10). 53. C. González Bol. 4.228 Pag. 12.80
8 Tarma (12). 53. O. Pérez Bol. 1.540 Pag. 35.30
9 Tomenelo (5). 56. S. Arellano Bol. 690 Pag. 78.70
10 Malabarista (11). 53. H. Barraza Bol. 3.533 Pag. 15.40
11 Gamela (8). 53. O. Escobar Corral Albuferca

TOTAL DE BOLETOS VENDIDOS 77.592

Ganada por 1 cpo. el 3º a vene. perc. y el 4º a cab. Tpo. 1.28. 4/5. No corrió Arrotada a(9). Dividendos Eº 9.50. 2.30. 2.10 y 1.80 Prep. Luis Alvárez B.

DESARROLLO: Ordenada la salidad Lunación salió a dirigir las acciones más atrás quedaron Flamboyant, Visible y Albuferca. En tierra derecha se mantenía esta orden. A 200 metros para el disco Regreso pasó al frente para vencer a Rapto el que atropelló tarde.

CUARTA CARRERA— 1.000 METROS.— 2ª SERIE—

1 (6) TUPAHUE. 52 kilos, por Country Life y Malvorosa, del Stud "Conchali". Jinete: Dionisio Ahumada. Bol. 13.494
2 (4) Choño. 54. E. Guajardo. Bol. 23.033. Pag. 3.00
3 (10) Mallada. 48. G. Pinto. Bol. 16.590. Pag. 4.10.
4 (7) Smetana. 51. A. Marchant. Bol. 15.180. Pag. 4.50
5 (9) Recanta. 49; J. González. Bol. 16.334. Pag. 4.20
6 (5) Liucura. (53. C. González. Bol. 6.467. Pag. 10.70.
7 (1) Adrienne. 60. S. Arellano. Bol. 4.212. Pag. 16.40.
8 (8) Afan. 50. BOL. (¿1)): Pag. 30.00.
9 (2) Navazzo. 53. J. Borquez. Corral Adrienne.
10 (3) La Lore. 60. E. Romero. Bol. 950: Pag. 72.60.
Total de boletos jugados. 98.760.

GANADA por 2 3/4 cuerpos; el 3º a pescuezo y el 4º a 2 cuerpos. Tiempo: 1.00 3/5. Corrieron todos. Dividendos: Eº 3.10; 1.70; 1.30; y 1.40. Preparador: Roberto Saavedra.
DESARROLLO: Abierto el camino Tupahue se puso al frente y en su siga La Lore, Recanta y Mallada. El puntero mantuvo esta ubicación con amplio margen a su favor. Al final avanzó al 2º puesto Choño el que no pudo descontar.

QUINTA CARRERA. 1.000 metros. 4ª serie

1 PIRUETA (8) 54 kilos por Pitucazo y Caminadora del Stud "Gonur" jinete Oscar Escobar bol. 18.568
2 Suspendido (15) 48. G. Pinto bol. 4.290 pag. 13.80
3 Mora (3) 56. E. Romero bol. 15.995 pag. 4.20
4 Maniático (4) 55. J. Borquez corral Mora
5 Carlotita (2) 56. E. Guajardo bol. 11.574 pag. 5.10
6 Floreat (13) 50 A. Marchant bol. 5.515 pag. 10.70
7 Juncal (10) 53. C. González bol. 4.364 pag. 13.20
8 Don Lito (12) 51. M. Pardo bol. 3.692 pag. 16.10
9 Distinguido (6) 55. E. Cabrera bol. 488 pag. 121.50
10 Gran Heraldo (11) 59; J. Villalón bol. 995 pag. 59.60
11 Diana Rigg (11) 51. J. Maira bol. 14.534 pag. 4.10
12 Captura (5) 53. L. Carvajal corral Mora
13 Carola F. (9) 53, O. Pérez bol. 5.094 pag. 11.60
14 Qincy (14) 50. J. González bol. 740 pag. 80.10
15 Catula (7) 54. R. Araya bol. 880 pag. 67.40
Total boletos jugados 84.739 pag.
Ganada por 3/4 cpo. el 3º a cabza. y el 4º a 1 1/2 cpo. Tpo 1.01 1/5 Corrieron todos DIV. Eº 3.20. 1.70. 3.00. 3.10 Prep. Nelson Bravo
DESARROLLO: En la largada Suspendido se apoderó del liderato en su siga se ubicaron Juncal Maniatico y Diana Rigg. A la recta final llegaron Juncal en primer lugar más atrás Diana Rigg. Suspendido. A 200 metros para el disco atropello Pirueta la que se impuso a Suspendido el que no pudo pillar.

SEXTA CARRERA. 1.000 Metros. 6a. Serie.

1 TA LLOLLI (10) 52 kilos por Luciergo y Tameli del stud "Taguapire" jinete. Guillermo Pinto. bol 12.302.
2 Rezongo (9) 52; O. Escobar bol 12.397. pag. 6.00
3 Minimun (3) 57; C. González bol 20.456 pag. 3.70
4 Waikali (2) 56; E. Romero bol. 27.485. pag. 2.70
5 Bogadora (4) 49; E. Cabrera. Corral Minimun
6 Gigli (6) 53; M. Pardo bol 760 pag. 98.80
7 Borla Roja (1) 58; J. Borquez corral Waikali
8 Roy Roy (8) 53; A. Marchant bol 25.734. pag. 2.90
9 Hamelin (7) 53; P. Hernández. bol 1.260 pag. 59.50
10 Argueon (5) 53; R. Araya bol 3.000 pag. 25.00
11 Perucci (11) 51; J. Beiza bol 603. pag. 124.50
12 Escultura (12) 49; J. Herrera bol 3.340 pag. 22.50
TOTAL BOLETOS JUGADOS 107.270

GANADA por pescuezo; el 3º a cabeza y el 4º a 1 cuerpo Tpo. 1.02. Corrieron todos. Dividendos: 6.10; 1.60; 1.60 y 2.30 Preparador: Fernando Olave.

DESARROLLO: Puestos en movimiento Hamelin salió adelante y más atrás Ta Llolli, Rezongo y Borla Roja. A la recta derecha ingresaron Waikali en el puesto de mando la siguió Ta Llolli la que a 400 metros para la raya avanzó al primer lugar, más atrás arremetió Rezongo el que no pudo alcanzar al puntero.

SEPTIMA CARRERA. 1.900 metros. C. Especial.

1 BERTRAM (4) 53 kilos por El Maltés y Sorriere del Stud "John John"; Jinete: Angel Marchant Bol. 18740
2 Coquimbo (5). 49; O. Escobar Bol. 38.939 Pag. 2.60
3 Radulesco (3) 54; J. Bórquez Bol. 34.001 Pag. 3.00
4 Diligente (2) 59; E. Guajardo. Bol. 22832 Pag. 4.40
5 Llamazol (8) 48; O. Pérez Bol. 10350 Pag. 7.80
6 Firebird (6) 49; G. Pinto Bol. 17825 Pag. 5.70
7 Dominio (7) 48; H. Barraza Bol. 2592 Pag. 39.20

Total jugado 145.288 boletos.

Ganada por 1 cpo. el 3º a 1 cpo. y el 4º a 2 cpos. Tpo 2.00. No corrió Azulado (1) Div. E: 5.40; 1.30; 1.70. Prep. Roberto Pérez.

DESARROLLO— Ordenada la salida Bertrám se apoderó del mando más atrás Firebird, Diligente y Coquimbo. No tuvo variación de importancia la carrera en los tramos iniciales. A 200 metros para la meta Diligente era el líder. Cerca de la meta arremetió Bertrám el que se impuso a Coquimbo.

OCTAVA CARRERA. 1.300 metros. 6a. serie.

1 PALELA (11) 51 kilos por Obsequio y Sweet Girl del Stud "Spotorno"; Jinete: Juan Beiza Bol. 22790.
2 Starfish (13). 51; J. Herrera Bol. 22567 Pag. 6.30
3 Piruleta (12) 51; O. Escobar Bol. 21560 Pag. 6.60
4 Apia (6). 52; G. Pinto Bol. 22480 Pag. 6.30
5 Ortona (4). 53; O. Pérez Bol. 8718 Pag. 16.40
6 Yantar (8) 52; D. Ahumada Bol. 13184 Pag. 10.80
7 Embriagador (9) 51; L. Carvajal Bol. 37303 Pag. 3.80
8 Capriccio (7) 52. R. Araya Bol. 2820 Pag. 44.50
9 Reina Norte (1) 54; C. González Bol. 11405 Pag. 12.50
10 Sport Lady (5) 53; M. Pardo Bol. 3517 Pag. 40.60
12 Coronel (2) 53; M. Matta Bol. 11287 Pag. 12.60
12 Cuisi (3) 53; B. Parra Bol. 14.950 Pag. 9.50

Total jugado 203.981 boletos.

Ganada por 1/2 cpo. el 3º a 1 3/4 cpos. y el 4º a cabeza Tpo. 1.22.2/5. No corrió Manlate (11). Div. E: 5.20; 1.90; 2.20; y 1.90. Prep. Carlos Urbina.

DESARROLLO— Ordenada la salida Piruleta salió al frente más atrás Strafish, Coronel y Reina Norte. No tuvo variación la carrera en los tramos iniciales. En tierra derecha se mantenía este orden. A 100 metros para la raya quedó primero Palela la que se adjudicó la competencia.

NOVENA CARRERA 1.000 metros. 4ª serie

1 ISLOTE (9) 51 kilos por Salidno II y Nonette del Stud "Mabino" jinete Jorge Borquez bol. 68.000
2 Ghinaloa (12) 49. J. González bol. 26.831 pag. 7.80
3 Avispón (11) 50 A. Marchant bol. 53.455 pag. 3.90
4 Vivo el Ojo (2) 58. O. Escobar bol. 12.526 pag. 16.80
5 Gustavo A. (8) 51. P. Hernández bol. 57.431 pag. 3.60
6 Elke Sommer (1) 58. C. González bol. 6.190 pag. 33.90
7 Rexenor (3) 57; E. Guajardo bol. 18.741 pag. 11.20
8 El Chino (7) 51. L. Carvajal bol. 33.267 pag. 6.50
9 Per Bene (5) 56. J. Maira bol. 15.995 pag. 13.10
10 Lamparazo (10) 51. J. Herrera bol. 8.931 pag. 25.50
11 Half Day (4) 48. G. Pinto corral Rexenor
Total boletos jugados 330.037
Ganada por 1 1/2 cpos. el 3º a 2 cpos. y el 4º a 1 1/2 cpos Tpo. 1. No corrió Mataquito (6) DIV. E: 3.10. 1.40. 1.60. 1.60. Prep Robinson Muñoz.
DESARROLLO: Puestos en acción Elke Sommer salió a dirigir a El Chino, Islote y Vivo el Ojo. A tierra derecha llegaron con Ghinaloa dirigiendo las acciones mas atrás Islote, el que a 150 metros para la raya doblegó a la puntera venciendo cómodamente.

SE TERMINAN CARRERAS DE LOS VIERNES EN EL CLUB HIPICO

Se terminarán las carreras de los viernes en el Club Hípico. La última reunión será la de la próxima semana en esa pista. Luego, las reuniones extraordinarias se disputarán los miercoles, como lo hace el Hipódromo Chile.

La petición que en tal sentido le hizo a la directiva de la institución de Blanco Encalda, la Asociación de Propietarios de Caballos fue finalmente aceptada por aquella.

Se terminarán también con las inscripciones cerradas y sólo habrá dos excepciones.

En cuanto al fondo de riesgo que es financiado por los propietarios pasará a serlo, en buena proporción, por las instituciones.

Habrá además un aumento de los premios en ambas pistas equivalente a un 20 por ciento.

La Asociación de Porpietarios de Fina Sangre de Carrera está dispuesta a seguir luchando por sus reivindicaciones. Frente al Club Hipico, según un informante ha debido ponerse firme para obtener esos logros, entre otros, el cambio de su tribuna a un mejor lugar.

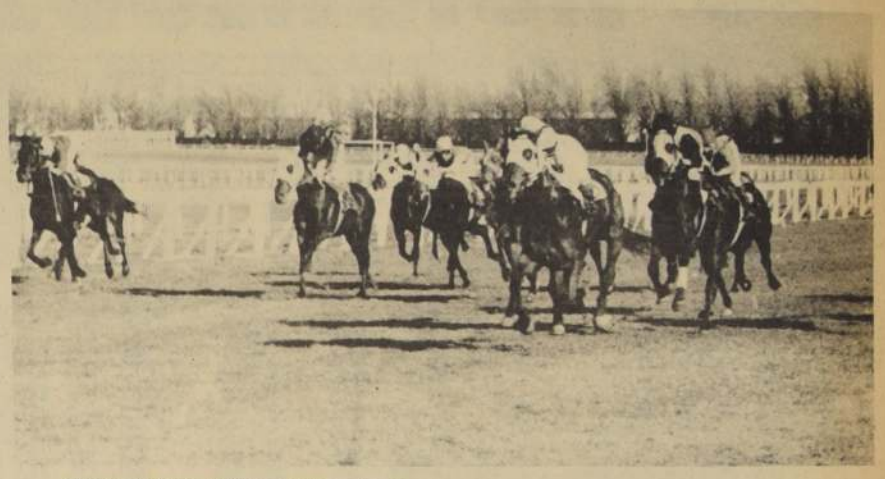

SHERE KHAN dejó los vales en la quintuple a un alto valor. Fue un triunfo cómodo para la pupila de Alejandro Martínez. Tercero fué Boliche y cuarta Rayadita. Alejandro Trujillo fue el jinete ganador.

INAUGURARON PIZARRAS NUEVAS EN CONCEPCION

Son las que fueron del Hipódromos Chile.

CONCEPCION. Especial para "LA NACION". Pese a las inclemencias del tiempo una asistencia numerosa asistió a la reunión de ayer. Se inauguraban las nuevas pizarras, las que antes usara el Hipódromo Chile. Con tal motivo asistieron El presidente, señor Gastón Carvallo, los directores señores José Sepúlveda y Sergio Peralta en representación de la institución palmeña. Resultados generales:

1a. CARRERA. 1.300 Metros. 9a. Serie. 1º MONTE PATRIA (Blakemere); M. Campos; 2º Mazarino; 3ºCarelia. GANADA por cabeza; el 3º a 3 cuerpos. Tpo. 1.21.2/5. Preparador. Alfredo Campos. DIV: Eº 9.00; 2.20 2.50 y 2.10.

2a. CARRERA. 1.100 Metros. Condicional. 1º YALC (Latido); L. Chávez; 2º Brigadier; 3º Destronado. GANADA por 1/2 cuerpo; el 3º a 7 cuerpos. Tpo. 1.06.4/5. Preparador: Juan Azócar DIV. Eº 2.20; 1.80; 1.40 y 1.40.

3a. CARRERA 1.300 Metros. 8a. Serie. 1º MASNADA (Pink Horse); C. Rivera; 2º Candidez; 3º Bacopa. GANADA por 2,3/4 cuerpos; el 3º a cabeza Tpo. 1.21.2/5, Preparador; Miguel Norambuena. DIV: Eº 4.50; 2.30; 6.20; y 3.40.

4a. CARRERA 1.300 Metros. 7a. Serie. 1º KILIMANJARO (B. Park); H. Fernández; 2º Granadeira; 3º Boy Friend. GANADA por 3,1/4 cuerpos; el 3º a 1 cuerpo. Tpo: 1.21. Preparador. Eleodoro López. Eº 6.10; 2.50; 1.60, y 1.60.

5a. CARRERA 1.300 Metros. 2a. Serie. 1º NAPOLITANO (L. Exilé); R. Cárdenas; 2º Beckenbauer; 3º Guión. GANADA por 1/2 cuerpo; el 3º a cuerpos. Tpo. 1.19.4/5. Preparador: Luis Soto Hurnen. DIV: Eº 1.60; 1.90; 4.70; y 1.80.

6a. CARRERA. 1300 Metros. 6a. serie. 1º GO TO (Bunny D. W.); V. Barrera; 2º Blame; 3º Bellavista. GANADA por 5 cuerpos; el 3º a 1/2 cuerpo. Tpo. 1.20. Preparador; Juan Bernal D. DIV: Eº 1.70; 1.20, 1.30 y 2.10.

7a. CARRERA. 1.300 Metros. 5a. Serie. 1º ZULUAGA (P. Point); C. Placencia; 2º Diamante; 3º Anibal. GANADA por 1 cuerpo; el 3º a 2.1/2. cuerpos. Tpo. 1.21. Preparador; Héctor Monsalvez. DIV: Eº 4.20, 2.90, 1.60; y 1.90.

8a. CARRERA: 1.500 Metros. Clásico "Gran Piizarra". 1º TANGO AZUL (Tabacal); V. Barrera; 2º Chollinco; 3º Retoño. GANADA por 1/2 cabeza; el 3º a 1/2 cuerpo. Tpo: 1.33. Preparador. Manuel Concha. DIV: Eº 2.50; 1.30; 2.60; y 2.40.

9a. CARRERA. 1.300 Metros. 4a. Serie. 1º APOLINARIO (Apolo); A. Mella; 2º Nuccia; 3º Pasional. GANADA por 3/4 cuerpo; el 3º a 1/2 cuerpo. Tpo. 1.20. Preparador. Juan Walker. DIV: Eº 20.90; 4.90; 6.10 y 2.70.

10a. CARRERA. 1.300 Metros. 3a. serie. 1º RITUAL (Quelus); C. Barrera; 2º Escándalo; 3º Dolencia. GANADA por 1,1/4 cuerpos; el 3º a 1/2 cuerpo. Tpo. 1.20. Preparador. Enrique López. DIV: Eº 7.10; 2.50; 4.90; 7.30.

QUINTUPLES

QUINTUPLE. Se jugaron 87.054 vales. Acertaron el corral, Chispeador, Brillante, 8.142 boletos, con valor de Eº 75. En la segunda etapa, pasaron 288 vales acertados a Shere Khan, precio Eº 2.114. En la tercera etapa quedaron 24 boletos jugados a Protagonistá, su valor, Eº 20.294. En la cuarta etapa, pasaron 13 vales jugados al ejemplar Trofeo, Eº 37.467. En la etapa final, la ganadora Refina, no tenía vales dando el dividendo Sacerdotisa que pagó, Eº 213.093. A segundo con el corral 2 3, pagó 60.884.

TRIPLES

TRIPLE.—Se jugaron 19.086 vales, acertando La Bacana, 3.240 con valor nominal de Eº 41. En la segunda etapa 355 boletos acertaron Vivacidad, su costo Eº 376. En la última fase se canjearon así:

Antonella	11	9.716	Pareasy	57	1.875
Caricatura	62	1.724	Pasapoga	6	18.814
Húngara	2	53.441	Perla Dorada	1	106.882
Invitada	—	—	Premeditación	3	35.627
La Maddalena	16	6.680	Rosa Linda	—	—
La Siete	61	1.752	Snow Native	93	1.149
Macasbah	3	35.627	Trimay	N corrió.	
Palmavista	40	2.672			

La combinación ganadora dio Eº 53.441. A segundo con La Maddalena, pagó Eº 1.670.

MAGNIFICO: 1.200 EN 1.14

Mucha actividad hubo ayer en las pistas de La Palma. Destacó el apronte realizado por Magnífico. Montado por Jorge Castillo arrancó 1.200 metros anotando 1 minuto y 14 segundos clavados. Con finales en 500 metros de 32 segundos y 2 quintos. Otros cotejos controlados por nuestro crometrador José Olmos fueron los siguientes.

UNA VUELTA 1.632 METROS

Intocable. Jn. Amestelly en 1.47 4/5 últimos 1200 en 1.16. 3/5 últimos 500.32.

Jabirú J. Castillo en 1.47. 3/5 últimos 1.200 en 1.17. últimos 500 en 32.

1.400 METROS

Pocala Jn. Toro en 1.29 Primeros 600 en 37.1/5. últimos 500 en 33.

1.200 METROS

Fosforito M. Valdivieso en 1.14. 3/5. últimos 500 en 32.3/5.

Mariette (C. Amestelly en 1.16. 3/5. últimos 500. en 33.

Yagan Jn. Amestelly en 1.17. 3/5. últimos 500 en 33.4/5.

Juan Carlos M. Valdivieso en 1.17 últimos 500 en 33.1/5.

El Caudillo G. Fernández en 1.17 últimos 300 en 33.

Magnífico. J. Castillo. en 1.14 últimos 500 en 32.2/5.

Tabal A. Parra en 1.13. último 500 en 32.3/5.

Batallón J. Miño, en 1.15. 1/5 últimos 500 en 32.3/5.

Beduino. E Sepúlveda en 1.17. 2/5. últimos 500 en 33.2/5.

Egina. O. López en 1.17 últimos 500 en 33.

Sello. O. López, en 1.17. 3/5 últimos 500 en 33.2/5.

Paulist. R. González en 1.15. últimos 500 en 33.1/5.

Las Palmas. E. Sepúlveda en 1.16. 2/5. últimos 500 en 33.1/5.

General L. Hevia, en 1.16. 2/5. últimos 500 en 33.2/5.

Terete (M. Grasso). en 1.17. últimos 500 en 33.

1.000 METROS

Preparante. J. Castillo en 1.1.

Mamerco. P. Cerón en 1.2

Merbensha, J. Valenzuela en 1.3

Girón, L. Caroca. y Jazz Banda, A. Pereira en 1.2.2/5. iguales.

Penny Lane, C. Amestelly en 1.3/5.

Malvazul, J. Castillo en 1.3/5.

Karolingco, P. Salinas en 1.3.

800 metros.

Promotor (M. Valdivieso) en 48. 2/5.

Uranime (G. Fernández en 49.3/5.

Amanna V. Rojas, en 49.

Admiral. Stro

Amanna V. Rojas, en 49.

Admiral Stripson Ubilla. 49.2/5.

Chicalote G. Fernández en 51

Telerin PSalinas en 51

600 METROS.

Ramsés L. Murillo en 36. 4/5.

Bonita Sepinrg, Aprendiz. en 37.3/5.

Pataleo C. Amestelly en 36.2/5.

Bayoneta J. Castillo en 37.2/5.

Nonita C. Amestelly en 38.2/5.

500 metros

Huilda. P. Cerón en 31.2/5. A voluntad.

Trébol rojo, Ed. Soto, en 30.

Belleza L. Caroca, en 31.25.

Yomita J. Eguren en 30.4/5.

Lilith, O. López en 31.

VALENTIN UBILLA: CIENTO POR CIENTO DE EFICIENCIA

Valentin Ubilla fue ciento por ciento eficiente en la pista del Club Hípico. Tenía dos montas, pero no corrió Orlov. Se quedó, entonces, con la de Trofeo. Y ganó una hermosa carrera en que hubo oportunidad de demostrar su maestría.

—Anduvo bien Trofeo, jinete.

—Respondió, simplemente.

Le teníamos gran confianza.

—¿Sabe cuándo corre otra vez?

—Mire ahí viene Oscar Silva.

Se agrega a la conversación el preparador y nos contesta.

—La próxima será para la Polla.

—No lo lleva al Hipódromo Chile.

—No, seguirá por estos lados.

—Al margen de la victoria ¿quedó contento?

—Sí, respondió bien. Ubilla lo corrió con gran acierto. A propósito, lo felicito jinete.

DEFUNCION

†

Tenemos el sentimiento de comunicar el sensible fallecimiento de nuestro querido esposo, padre, suegro y abuelito, señor

GUSTAVO MARIO MONTES RODRIGUEZ
(Q. E. P. D.)

Sus funerales se efectuarán hoy en el Cementerio Católico saliendo el cortejo a las 14.30 hrs. desde su casa habitación, ubicada en Capri Nº 1429, Pob. Italia (Balrancas).

La Familia

DEFUNCION

†

Ha dejado de existir nuestra querida madre, suegra y abuelita, señora

CARMEN CASTILLO VDA. DE CANCINO
(Q. E. P. D.)

Sus funerales se efectuarán hoy en el Cementerio General (Por Recoleta), saliendo el cortejo a las 12 horas desde la Basílica San Alfonso (Blanco Encalada con San Alfonso).

La Familia

UNO QUE NO FUE "EXCLUSIVO"

Algunos diarios se dijo ayer que Everton era "su favorito exclusivo".

Tendrían que haber leído "LA NACION" para darse cuenta que estaban equivocados. Con una diferencia: nuestro diario vino destacando los excepcionales aprontes de Everton desde hacía varias semanas.

Antofagasta:

OTRA VEZ TERCIOPELO

ANTOFAGASTA, ESPECIAL PARA "LA NACION".— Diez competencias desarrolló el Hipódromo northo. Terciopelo obtuvo un nuevo y cómodo triunfo. Resultados generales:

PRIMERA CARRERA. 1.200 metros. 10a. serie. 1º NUBLADO (Murillo II); H. Rojas; 2º Boyacá). 3º Jote. Ganada por 1 cpo. el 3º a 3 cpos. Tpo. 1.20. Prep. A. Erazo. Div. Eº 4.50; 1.50; 6.50; y 4.20.

SEGUNDA CARRERA. 1.200 metros. 10a. serie. 1º ROBLE SOLO (Apolo). Juan Rivera; 2º Cambusa; 3º Pituquin. Ganada por 3/4 cpos. el 3º a pescuezo. Tpo. 1.20.2/5. Prep. A. Yunusic. Div. Eº 9.30; 2.00; 1.80; y 11.20.

TERCERA CARRERA. 1.200 metros. 9a. serie. 1º FRANZ LISZT (Saladino II); R. Rojas; 2º Ponce de León; 3º Winker. Ganada por 1/2 cpo. el 3º a 4.1/2 cpos. Tpo. 1.19. Prep. M. Galleguillos. Div. Eº 7.30; 3.00; 2.70; y 5.30.

CUARTA CARRERA. 1.300 metros. 5a. serie. 1º MARNIER (Monterey I); R. Muñoz; 2º Mocambo; 3º Aparcero. Ganada por 1.1/4 cpos. el 3º a cpo. Tpo. 1.25. Prep. J. Barraza. Div. Eº 24.40; 5.30; y 2.50.

QUINTA CARRERA. 1.300 metros. 6a. serie. 1º ABANICO (Pandillero); J. Berrios; 2º Don Din; 3º Adela Ester. Ganada por 1 cpo. el 3º a 2 cpos. Tpo. 1.25. Prep. S. Villegas. Eº 2.10; 1.60; y 3.80.

SEXTA CARRERA. 1.200 metros. 8a. serie. 1º SIETE Y SIETE (Zorro Azul); S. Morales; 2º Libaum; 3º Catalejo. Ganada por pescuezo, el 3º a 1 cpo. Tpo. 1.19. Prep. A. Vieyte. Div. Eº 4.30; 4.40; 1.60; y 2.20.

SEPTIMA CARRERA. 1.300 metros. 2a. serie. 1º GRAN SEÑOR (Tetracordio); A. Araya; 2º Vilanco 3º Vislingo. Ganada por 1 1/2 cpos. el 3º a 3/4 cpos. Tpo. 1.24. Prep. Z. Rodríguez. Div. Eº 3.10; 1.40; y 1.50.

OCTAVA CARRERA. 1.300 metros. 4a. serie. 1º TERCIOPELO (Trevieres); A. Araya; 2º Lusitano; 3º Senaquenb. Ganada por 1 cpo. el 3º lejos. Tpo. 1.24. Prep. J. Yona. Div. Eº 1.80; 1.90; y 2.70.

NOVENA CARRERA. 1.300 metros. 3a. serie. 1º MISTER ED (Lucky Lord); G. Godoy; 2º Algorin; 3º Magi Rey. Ganada por pescuezo; el 3º a 2 cpos. Tpo. 1.25. Prep. R. Eissmann. Div. Eº 4.30; 2.40; y 4.60.

DECIMA CARRERA. 1.200 metros. 7a. serie. 1º PEPE PATO (Onbero); S. Morales; 2º Improvisada; 3º Taravao. Ganada por pescuezo; el 3º a 2.1/2 cpos. Tpo. 1.18. Prep. L. Tapia. Div. Eº 4.50; 13.20; 7.00; y 2.00.

Resultados Generales del Club Hípico

PRIMERA CARRERA. 1.200 metros. Condicional.

1° (8) **LA BACANA** 53, por Scelto y Parlak del Stud "El Wally". Jinete: L. Cifuentes. Bol. 12480 Pag. 3.70
2° (9) Lanalhue 54 L. Yáñez Bol. 11350 Pag. 4
3° (6) Deducción 53 J. Barraza Bol. 3570 Pag. 12.80
4° (13) Peña Negra 53 S. Azócar Bol. 9380 Pag. 4.90
5° (7) Eternidad 53 C. Leighton Bol. 4160 Pag. 11
6° (1) Ayllu 52 N. Urrutia Bol. 4290 Pag. 10.60
7° (4) Cantonesa 51 J. Miño Bol. 300 Pag. 152.40
8° (11) Mazda 52 G. Lizama Bol. 9210 Pag. 5
9° (12) Melancólica 53 S. Vásquez Bol. 1650 Pag. 2770
10° (2) Batal ha 53 J. Castillo Bol. 760 Pag. 60.20
11° (10) Mayaguana 51 "s. Soto Bol. 890 Pag. 51.40
12° (5) Contrita 53 C. Sepúlveda Bol. 2130 Pag. 21.50
13° (16) Vizcachita 53 J. M. Aravena Bol. 3620 Pag. 12.60
14° (15) Unicaven 53 M. Ramírez Bol. 1020 Pag. 44.80
15° (14) Sor Diana 53 J. Duarte Bol. 190 Pag. 240.60
16° (3) Canefora 53 H. Pilar Bol. 320 Pag. 142.90

Total jugado 65.320 boletos.

Ganada por 3/4 cpos. y 1 1/2 cpo. el 4° a 1 cpo. y el 5° a 4 cpos. Tpo. 1.15. Prep. A. Abarca. Corrieron todos. Div. 3.70; 1.60; 1.90; y 2.2.

DESARROLLO.— Lanalhue y Eternidad estuvieron en la delantera. Más atrás, La Bacana y Ayllu. En la recta avanzó La Bacana por el centro y dominó a Lanalhue que era la puntera, venciendo bien.

SEGUNDA CARRERA. 1.200 Metros. Condicional.

1° (16) **VIVACIDAD.** 53, por Ultimo Gaucho y Vitalité del Stud "María Teresa" jinete. C. Leighton. bol. 11780 pag. 5.70
2° (9) Maritza 53 J. Barraza bol 20950 pag. 3.20
3° (11) Movilla 52 G. Lizama bol 7540 pag. 8.80
4° (3) Breche 51 S. Soto bol 1610 pag. 41.20
5° (4) Cuatreras 53 S. Azócar bol. 10210 pag. 6.50
6° (5) Esbelt Girl 53 J. Duarte bol. 2740 pag. 24.30
7° (8) Lovelyn 51 P. Cardoza bol 3110 pag. 21.50
8° (7) La Vacuna 53 J. Toro bol 25.40 pag. 26.30
9° (15) Trencilla 54 L. Yañez bol 6230 pag. 10.70
10° (6) Greek Money 52 P. Castillo bol 4920 pag. 13.60
11° (1) Aleazaba 53 L. Cifuentes bol 6910 pag. 9.60
12° (12) Oney Way 53 S. Vásquez. bol 1390 pag. 48
13° (14) Su Alteza 53 C. Sepúlveda bol 13670 pag. 4.90
14° (10) Mil Colores 51 V. Rojas bol 990 pag. 67.40
15° (13) Piturra 53 R. González bol 510 pag. 130.90
16° (2) Bien Puesta 53 L. Murillo bol 250 pag. 267.
TOTAL BOLETOS JUGADOS 95350.

GANADA por 2 cpos. y 3 1/2 cpos. el 4° a 1/2 pesc. y el 5 a 1/2 cpo. tpo. 1.14.3/5. Prep. V. Ramirez Corrieron todos. DIV: E° 5.70 y E° 1.70; E° 1.40 y E° 2.60.

DESARROLLO: Desde la partida estuvo Vivacidad al frente, seguida por One Way y Breche. En lo derecho, mantuvo su ventaja y se impuso sin problemas.

TERCERA CARRERA 1.200 metros. condicional

1° (3) **HUNGARA 53**, por Bokara y Absolución del Stud "Los Espárragos" jinete L. Murillo bol. 1960 pag. 44.10
2° (5) La Magdalena 51 S. Soto bol. 5230 pag. 16.50
3° (2) Caricatura 53 S. Azocar bol. 20990 pag. 4.10
4° (14) Snow Nativo 53 S. Vasquez bol. 31980 pag. 2.70
5° (6) La Siete 53 J. Barraza bol. 20540 pag. 4.20
6° (10) Pasapogas 53 H. Ulloa bol. 2160 pag. 40
7° (9) Pareasy 53 C. Leighton bol. 16590 pag. 5.20
8° (1) Antonela 52 G. Lizama bol. 4460 pag. 19.40
9° (13) Rosa Linda 51 V. Rojas bol. 1450 pag. 59.60
10° (8) Palmavista 53 C. Sepulveda bol. 13820 pag. 6.20
11° (7) Macasbah 51 J. Miño bol. 1130 pag. 76.50
12° (12) Premeditación 53 J. Sepúlveda bol. 1600 pag. 54
13° (11) Perla Dorada 53 R. González bol. 900 pag. 96.10
14° (4) Invitada 53 R. Sagardia bol. 700 pág. 123.50
TOTAL jugado 123510 boletos

GANADA por pesc. y cab. el 4° a 1 1/2 cpo. y el 5° a 1 1/2 cpo. tpo. 1.15.3/5 prep. F. Castro C. No corrió (15) Trimay. DIV. E° 44.10 y E° 6.10. E° 3.90 y E° 1.90

DESARROLLO: La Magdalena con Rosa Linda y Premeditación porfiaron por la vanguardia. En la recta, avanzaron Caricatura y La Magdalena; por el lado interior lo hizo Húngara que pasó al frente y logró ventajas en la meta.

CUARTA CARRERA. 1.100 Metros. 5a. Serie.

1° (7) **RIO CAUTIN** 50, por Venerador y Recifeña del Stud "Cautín" jinete. L. Toro. bol 40640 pag. 3.
2° (9) Zapallar 50 C. Sepúlveda. bol 25400 pag. 4.80
3° (1) Alterna 54 L. Yañez bol 35290 pag. 3.40
4° (3) Chochamu 53 H. Ulloa bol 17630 pag. 6.90
5° (8) Lover 51 A. Poblete bol 18990 pag. 6.40
6° (4) Renaico 53 E. Suárez bol 25830 pag. 4.70
7° (2) Armadera 53 C. Ocampo bol 4620 pag. 26.40
8° (5) Mau Mau 52 C. Leighton bol 5840 pag. 20.90
TOTAL BOLETOS JUGADOS 174240

GANADA por 1 cpo. y 1/2 cpo. el 4° a 1 cpo. y el 5° a 3/4 cpo. tpo. 1.07.2/5. Prep. J. Melero. No corrieron (6) Quignon y (10) El Chilo. DIV. E° 3. y E° 1.20; E° 1.30 y E° 1.30.

DESARROLLO: Rio Cautin tomó la punta seguido de Zapallar y Chochamu. Más adelante, Zapallar tomó la delantera, pero en la recta, atacó Rio Cautin y por el lado exterior pasó al frente, venciendo bien.

QUINTA CARRERA: 1.100 metros. 3a. serie.

1° (9) **MILETUN 51**, por Tale of Two Cities del Stud "María Teresa". Jinete: J. M. Aravena Bol. 21690 Pag. 7.20
2° (2) Mano Fuerte 52 S. Vásquez Bol. 34990 Pag. 4.50
3° (6) Mary Pink 55 C. Leighton Bol. 25050 Pag. 6.30
4° (7) Príncipe Valiente 55 L. Yáñez Bol. 32000 Pag. 4.90
5° (1) Petral 61 P. Ulloa Corral Pag. 4.50
6° (10) Tostado 50 S. Azócar Bol. 26480 Pag. 5.90
7° (4) Masacrón 58 G. Jorquera Bol. 18190 Pag. 8.60
8° (5) Estancilla 55 A. Poblete Bol. 6710 Pag. 23.30
9° (3) Darbón 53 L. Cifuentes Bol. 12710 Pag. 12.30
10° (12) Triumph 48 J. Miño Bol. 22850 Pag. 6.90
11° (8) Style 52 L. Toro. Bol. 23420 Pag. 6.70

Total jugado 224.090 boletos.

Ganada por cab. y pesc. el 4° a 3/4 cpos. y el 5° a 1 1/4 cpo. Tpo. 1.06.4/5. Prep. J. Castro R. No corrió (11) Malincuore Div. E° 7.20; 2.50; 2.90; y 2.60.

DESARROLLO.— Mano Fuerte punteó; tras el Mary Pink y Barbón. En la recta, avanzó Miletún por fuera y sobre la línea de sentencia logró escasa ventaja a su favor.

GOMERO A ALONSO CARREÑO; EVERTON CORRERA EL TANTEO

Gomero, un tordillo que preparaba Enrique Vidal y al que siempre han tenido por muy bueno, ingresó al corral de Alonso Carreño.

AL TANTEO

Everton, brillante ganador el sábado en La Palma, correrá el Tanteo de Potrillos en esa misma pista.

Guillermo Sarmiento, su eficiente y experimentado preparador, así lo comunicó ayer a "LA NACION".

ORLOV

Este pupilo de Oscar Silva no pudo correr ayer porque pisó mal y por ese motivo se le recomendó un descanso, aproximadamente un mes.

EVERTONIANO continuó la racha viñamarina. El día anterior había ganado Everton en el clásico palmeño y Everton en el fútbol. Ahora le tocó al pupilo de Antonio Bullezú que puso amplísima ventaja sobre Aventajado

La semana de "Everton":

EVERTONIANO MUY FACIL

● El sábado ganó Everton; ayer Evertoniano, y en el fútbol, hasta Everton hizo su gracia fútbol

Sólo tres competidores hubo en la carrera principal de la tarde, el premio República Argentina, sobre 2.200 metros y con Bolsa de E° 45.000 al ganador. Orlov, rehusó la carrera y así, la competencia quedó a merced de tres rivales donde nuestro favorito Evertoniano quedó a merced de tres rivales donde nuestro favorito Evertoniano sobresalía claramente. Este clásico se corrió como carrera "A" y sin apuestas.

En la partida Wely tomó el mando y se cortó hasta tres cuerpos. Segundo quedó Evertoniano y último Aventajado.

No hubo cambios hasta los mil metros. Allí, Evertoniano avanzó y pasó al frente.

En la recta, el puntero mantenía ventajas muy claras sobre sus rivales y las fue aumentando paulatinamente.

La única nota de interés, la dio Aventajado que avanzando por los palos, relegó a Wely al último lugar de la carrera.

Evertoniano llegó a la meta con once cuerpos de ventaja mientras Aventajado ponía dos y medio cuerpos sobre Wely.

El tiempo de la carrera fue de 2.17 3/5.

SEXTA CARRERA.- 1.500 Metros.- 6a. Serie

1° (1) **CHISPEADOR.** 58 por Tolpán y Chumville del Stud "Haras Victoria", jinete J. Toro Corral con Brillante Bol 15010 Pag 7.50
2° (2) Brillante. 48 E. Suarez Corral Pag 7.50
3° (15) Lord Callampa. 50 C. Sepulveda Bol 19270 Pag 5.80
4° (8) La Parca, 51 G. Lizama Bol 12800 Pag 8.80
5° (3) El Tomecino, 56 L. Yáñez Bol 10820 Pag 10.30
6° (10) Osaca, 51 L. Cifuentes Bol 19790 Pag 5.70
7° (17) Luchador, 48 R. Sagardia Bol 5920 Pag 19.-
8° (16) Alejado, 49 J. Duarte Bol 10120 Pag 11.10
9° (4) Portland, 56 P. Ulloa Bol 37600 Pag 3.-
10° (5) Don Lucas, t4 E. Naranjo Corral Pag 3.-
11° (11) Prometeo, 51 H. Olguin Bol t010 Pag 22.40
12° (7) Seldom, 52 S. Vásquez Bol 9280 Pag 12.10
13° (12) Vidrioso, 51 P. Castillo Bol 2750 Pag 40.90
14° (13) Alarido, 50 J. M. Aravena Bol 12200 Pag 9.20
Total jugado 160570 boletos

Ganada por 1 cpo. y 2 1/2 cpo. el 4° a 1/2 cab. y el 5° a 1 1/2 cpo. Tpo. 1.32 3/5. Prep. A. Carreño No corrieron (6) Quimbo, (9), New Master y el (14) La Tormenta. DIV. a ganador del corral Chispeador y Brillante E° 7.50; placé de Chispeador E° 7.50; placé de Brillante E° 3.10 y placé de Lord Callampa E° 1.90.

DESARROLLO: Seldom fue el puntero seguido por Brillante y Lord Callampa. Una vez en tierra derecha, Brillante dominó mientras por fuera avanzaba su compañero Chispeador que lo dominó a doscientos metros llevándose la victoria.

SEPTIMA CARRERA. 1.100 metros. 8a. serie

1° (13) **Shere Khan 52**, por Serio y Confusa del Sr. D. del Campo jinete A. Trujillo Bol. 6060 Pag. 27.50
2° (12) Que Brava 52 P. Cardoza Bol 5900 Pag. 28.20
3° (10) Boliche 52 J. Duarte Bol 26700 Pag. 6.20
4° (18) Rayadita 51 J. Gutiérrez Bol 15080 Pag. 11.10
5° (16) La Pitilla 51 M. Pereira Bol 7420 Pag. 22.50
6° (2) CHanquito 54 G. Lizama Bol 35090 Pag. 4.80
7° (7) Agradecido 53 J. Trujillo Bol 19100 Pag. 8.70
8° (3) La Bufanda 54 P. Cerón Bol 26440 Pag. 6.30
9° (8) El Tani 53 C. Ocampo Bol
10° (5) Societé 54 J. Miño Bol 30150 Pag. 5.50
11° (17) New Year 51 V. Rojas Bol 7650 Pag. 21.80
12° (6) Zorro Mejicano 53 S. Alcaide Bol 1400 Pag. 119.10
13° (9) Stiletto 53 C. Ojeda Bol 4480 Pag. 37.20
14° (11) La Pila 52 F. Venegas Bol 4190 Pag. 39.80
15° (14) Burlanera 51 H. Ulloa Bol 23390 Pag. 7.10
16° (1) Campada 54 R. González Bol 4600 Pag. 36.20
17° (4) Rapado 54 N. Urrutia Bol 9220 Pag. 18.10

Total Jugado 238140 Boletos

Ganada por 2 cpos. y 1/2 cab. el 4° a 1/2 cpo. y el 5° a 1 cpo. tpo. 1.08 prep. A. Martinez L. No corrió (15) Economist DIV. E° 27.50 y E° 5.60; E° 5.60 y E° 3.20.

CARRERA "A" (SIN APUESTAS) 2.200 metros. CLASICO

1° (3) **Evertoniano 50**, por Curiche y Evertoniana del Stud "Las Quinientas" jinete C. Sepúlveda
2° (4) Aventajado 49 L. Toro
3° (2) Wely 52 S. Azócar
ganada por 11 cpos. y 2 1/2 cpos. tpo 2.17 3/5. Prep. A. Bullezú
No corrió (1) Orlov.

OCTAVA CARRERA. 1.100 metros 7ª serie

1° (6) **COLOMBINA 53**, por Greenhill y Calumnia del Stud "EQUIS" jinete R. Jaquez bol. 3.900 pag. 58.50
2° (11) Protagonista 52 L. Toro bol. 31.620 pag. 7.20
3° (15) Laureana 51 S. Azócar bol. 39.900 pag. 5.70
4° (3) Nieves 54, J. M. Aravena bol. 35.530 pag. 6.40
5° (14) Huepil 51, H. Ulloa bol. 29.690 pag. 7.70
6° (18) Yin Li 51 J. Duarte bol. 12.820 pag. 17.80
7° (13) Serenense 52, G. Lizama bol. 20.110 pag. 11.30
8° (9) Mistello 53, L. Cifuentes bol. 24.440 pag. 9.40
9° (1) Basileo 55, L. Yáñez bol. 12.530 pag. 18.20
10° (5) Casita 53, F. Venegas bol. 7.220 pag. 31.60
11° (2) Chatillón 54, C. Leighton bol. 34.640 pag. 6.60
12° (10) Preciso 53, N. Urrutia bol. 22.090 pag. 10.30
13° (16) Los Cárpatos 51, H. Olguin bol. 19.390 pag. 11.80
14° (8) Lady Patricia 53, P. Cerón bol. 6.060 pag. 37.70
15° (12) Seráfico 52, J. Barraza bol. 12.480 pag. 18.30
16° (7) Enrique A. 53, A. Poblete bol. 7.200 pag. 31.70
17° (4) Salvador 53 S. Alcaide bol. 2.940 pag. 77.60
18° (17) Vendaval 51, J. Tamayo bol. 3.700 pag. 61.70
Total boletos jugados 326.150

Ganada por 1/2 cpo. y 2 1/2 cpos. el 4° a 1 cpo. y el 5° a cab. tpo. 1.08 Prep. A. Abarca. Corrieron todos. DIV. E° 58.90, 8.90, 3, 3.20.

DESARROLLO: Basileo, Salador y Yin Li estuvieron en la punta. Luego, en la recta avanzó Laureana y dominó. Por fuera atropelló Colombina y pasó al frente obteniendo una victoria fácil.

NOVENA CARRERA. 1.300 Metros. Especial.

1° (2) **Trofeo 54**, por Invisible y Florecilla del Stud "Index" jinete V. Ubilla. bol. 123310, pag. 2.10
2° (11) Tiberio 52 J. Barraza bol. 25010 pag. 10.40
3° (1) El Peñón 54 C. Sepúlveda bol 49090 pag. 5.30
4° (8) Fortune Teller 52 J. M. Aravena, bol. 44270 pag. 5.80
5° (12) Trafun 52. S. Vásquez. bol. 31100 pag. 8.30
6° (6) Boleador 52 E. Guzmán bol. 6640 pag. 39
7° (7) Denis 52 L. Toro bol 8860 pag. 29.30
8° (5) Barraquero 52 G. Lizama bol 12360 pag. 20.50
9° (3) Barbeta, 52 L. Cifuentes bol 8410 pag. 30.80
10° (4) Barchino 52 S. Azócar bol 38500 pag. 6.70
11° (9) Minerito 52 L. Gutiérrez bol 6800 pag. 38.10
12° (10) Superficial 52 C. Leighton bol 15730 pag. 16.50
TOTAL BOLETOS JUGADOS 370350

GANADA por 1 cpo. y 1.1/4 cpo. el 4° a 1.1/2 cpo. y el 5° a 1/2 cab. tpo. 1.19 1/5 Prep. O. Silva Corrieron todos. DIV: E° 2.10 y E° 1.40; E° 2.40 y E° 1.70

DESARROLLO: Trafún fue el puntero seguido de Superficial y El Peñón. En el tramo final, dominaba El Peñón, con Tiberio, pero avanzó muy fuerte por los palos, Trofeo que pasó rápidamente a la vanguardia. Triunfó holgado.

DECIMA CARRERA. 7a. serie.

1° (8) **ROFINA 53**, por Apolo y La Referencia del Stud "Ovalle". Jinete: L. Toro. Bol. 31000 Pag. 10.60
2° (13) Sacerdotisa 52 C. Leighton Bol. 37150 Pag. 8.80
3° (16) Husoro 51 H. Ulloa Bol. 7730 Pag. 42.60
4° (3) Scarzella 54 V. Bravo Bol. 5090 Pag. 6.60
5° (1) Armadia 54 J. Gutiérrez Bol. 17720 Pag. 18.60
6° (12) Corregidor 52 S. Vásquez Bol. 40900 Pag. 8
7° (10) Riprap 53 R. González Bol. 37200 Pag. 8.80
8° (5) Rey Pobre 54 L. Yáñez Bol. 62520 Pag. 5.30
9° (15) Fiorentina 51 J. Miño Bol. 20820 Pag. 15.80
10° (14) Torpedo 52 J. Duarte Bol. 12780 Pag. 25.70
11° (4) Kao Ky 60 O. López Bol. 21250 Pag. 15.50
12° (17) Mantecón 51 J. M. Aravena Bol. 27160 Pag. 12.10
13° (9) Regembogen 53 C. Sepulveda Bol. 76460 Pag. 4.30
14° (2) Gatuvela 54 G. Lizama Corral Pag. 6.60
15° (11) Artera 52 E. Guzmán Bol. 10.380 Pag. 31.70
16° (7) Puyumen 53 P. Cerón Bol. 4150 Pag. 79.30
17° (18) Yelcho 51 V. Rojas Bol. 7770 Pag. 12.10
Rodó (6) Rosera 54 E. Suárez Bol. 5100 Pag. 64.50

Total jugado 170.100 boletos.

Ganada por 3/4 cpos. y cab. el 4° a pesc. y el 5° a 1.1/2 cpo. Tpo. 1.07.2/5 Prep. P. Medina Corrieron todos. Div. E° 10.60; 4.100; 3; y 8.30.. Div. de la Apuesta quintuple al 1er. lugar.

DESARROLLO.— Sacerdotisa quiso hacer el recorrido de "una hebra", vigilada por Gatuvela y Torpedo, pero en la recta atacó Refina y sobre la sentencia logró ventaja, sobre sus enemigos.

DECIMOPRIMERA CARRERA 1.100 metros. 6a. serie.

1° (3) **Cooper Red 55**, por Master Boing y Claire Fontaine del Stud "Don Tomaso", jinete L. Yáñez Bol. 89380
2° (8) María del Alma 53 C. Leighton Bol 65170 Pág. 6
3° (10) Salteador 53 G. Lizama Bol 62500 Pag. 6.20
4° (9) Sagitario 54 E. Naranjo Bol 85570 Pag. 4.50
5° (18) Pétalo Rojo 50 J. Trujillo Bol 3780 Pag. 102.80
6° (4) Avignon 51 S. Azócar corral 4.30
7° (5) Destello 54 A. Poblete Bol 130960 Pag. 3
8° (15) Fortunin 50 R. Jacquez Bol 8140 Pag. 47.70
9° (12) Jesuato 51 V. Rojas Bol 9280 Pag. 41.90
10° (1) Admiral 3 Love 54 L. Cifuentes Bol. 59440
11° (17) Narcótica 50 L. Toro DESCARTADA
12° (13) Sylvinita 51 A. Trujillo DESCARTADA
13° (14) Cahuel 50 S. Alcaide Bol 11660 Pag. 33.30
14° (7) Grotesco 53 N. Urrutia Bol 22820 Pag. 17
15° (2) Buen Hombre 53 C. Ocampo corral Pag. 6.50
16° (6) Falstaff 53 E. Guzmán DESCARTADO
17° (11) Taconeo 53 H. Olguin Bol 6400 Pag. 60.70
18° (16) Respingo 50 M. Pereira corral Pag. 47.70
Total Jugado 555100 Boletos

ganada por 2 cpos. y 1/2 cab. el 4° a 1 cpo. y el 5° a 1/2 cab. tpo. 1.07 Prep. O. González. corrieron todos. Dividendo a ganador del corral Cooper Red y Avignon E° 4.30; placé de Cooper Red E° 2.40; placé de María del Alma E° 2.10 y placé de Salteador E° 2.

DESARROLLO. Pétalo Rojo con Destello y Cooper Red estuvieron en la delantera. En la recta, avanzó Cooper Red y pasó al frente, venciendo en forma fácil.

DECIMA SEGUNDA CARRERA. 1.500 metros 3ª

1° (9) **MARCAO**, 52 por Maritain y Melancólica del Stud "Santa juana" jinete C. Sepúlveda Bol. 51020 Pag. 9.80
2° (10) Mister Bond 51. H. Ulloa Bol. 21940 Pag 22.90
3° (1) Gaucho Veloz 59. P. Ulloa Bol. 110710 Pag 4.50
4° (12) Latin Lover 50. C. Leighton Bol. 74470 Pag 6.70
5° (4) Seam. 55. A. Poblete Bol. 72650 Pag 6.90
6° (11) Artesa 50. G. Lizama Bol. 78270 Pag 6.40
7° (13) Rocky 50. J. M. Aravena Bol. 62440 Pag. 8
8° (7) Compadre 58. H. Olguin Bol. 17780 Pag. 28.20
9° (2) Micahi 59. G. Jorquera Bol. 8410 Pag 60
10° (16) María del Mar 48. L. Toro Bol. 55790 Pag 9
11° (14) Africano 49. J. Miño Bol. 28800 Pag 17.40
12° (3) Servio 57. E. Naranjo Bol. 24830 Pag 20.20
13° (5) Fruta Amarga 54. S. Vasquez Bol. 43870 Pag 11.40
14° (6) Vermut 54. L. Cifuentes Bol. 45770 Pag 11
15° (15) El Sokol 48. M. Escudero Bol. 6940 Bol. 72.40
16° (8) Chicachica. 52 E. Guzmán Bol. 14210 Pag. 35.40
TOTAL DE BOLETOS JUGADOS 717900

GANADA por 1/2 cpo. y 1/2 pesc. el 4° a 1/2 cpo. y el 5° a 1/2 pesc. tpo. 1.32 4/5 Prep. A. Bellezú corrieron todos. DIV. E°. 9.80 y E°. 3.10; E°. 4.70 y E°. 2.10

DESARROLLO Chicachica al comienzo y luego, María del Mar fueron las punteras. En la recta, Dominó Marcao y pasó al frente. Avanzaron Mr Bond y Gaucho Veloz, pero no comprometieron.

189.504 personas la han visto..!

"Por fin se nos entrega al profesorado un cuadro pedagógico de nuestro país".
(Un profesor del Liceo de Hombres No 6 de San Miguel)

ESTUDIANTES:
Sólo en las mañanas, previa inscripción anticipada en la Administración. Deben tener una autorización del colegio respectivo y venir acompañados de sus profesores.

HORARIO
lunes a viernes
15 a 22 hrs.
sábado y domingo
10 a 22 hrs.

chilexpo'72
EXPOSICION NACIONAL DE CHILE

La más extraordinaria visión de Chile en un escenario de 15.000 m2. (Todo construido bajo techo).

Espectáculos artísticos y cine de largo metraje en Carpa Monumental con excelente show y películas de la Muestra Internacional de Cine.

Degustación de exquisitos mariscos y productos del mar en Gran Casino Central.

COMITE TECNICO DE FERIAS Y EXPOSICIONES ● CORFO

Santiago, Lunes 29 de Mayo de 1972

LA NACION

...sólo un mes que formamos la JAP Comu... pero ya hemos conseguido importantes avan... tenemos 39 JAP vecinales y los Comerciantes asociados a la Cámara de Comercio, están trabajando junto a nosotros", señala Teófilo Kassis, Secretario de la JAP Comunal.

En Las Barrancas:

ESPECULACION SE BATE EN RETIRADA FRENTE A LAS JAP

- **Mil dueños de almacenes y carnicerías agrupados en la Cámara de Comercio comunal trabajan junto a las JAP.**
- **Teófilo Kassis, secretario del JAP comunal, relata esta experiencia que favorece ampliamente al pueblo.**

La mayoría de las unidades vecinales de la Comuna de Barrancas cuentan con Juntas de Abastecimiento y Precios. En la actualidad están funcionando treinta y nueve y faltan por constituirse solamente seis.

"**Podemos afirmar categóricamente que las JAP cumplen una positiva labor de abastecimiento en favor de cientos de pequeños comerciantes y, en consecuencia, en favor de toda la comunidad que ahora tiene posibilidades de comprar artículos al precio oficial. Las JAP impiden en gran medida la acción de los especuladores**", expresa Teófilo Kassis que es Secretario del JAP Comunal y Vicepresidente de la Cámara de Comercio de Barrancas.

La población del populoso sector 209.000 habitantes tiene mayores facilidades que antes para conseguir mercaderías, al precio fijado por DIRINCO. Aquí el trabajo efectuado por las JAP, Cámara de Comercio y DINAC en forma mancomunada, ha rendido muy buenos frutos. Y así lo señalan los mismos comerciantes. "**Yo estoy muy contenta con este nuevo tipo de organización. Antes estábamos muy mal porque los comerciantes mayoristas nos vendían a sobreprecio y, a su vez, nosotros también teníamos que vender más caro para ganar algo. Imagínese que ahora por intermedio del JAP nos consiguen hasta préstamos en DINAC y podemos surtirnos mejor**", dice Hilda Pezoa, comerciante con 10 años en esa actividad.

EL PRESTAMO

Debido a que las casas mayoristas ya no dan crédito a los "bolicheros" éstos han encontrado una gran ayuda en las Juntas de Abastecimientos y Precios, que han logrado préstamos de hasta E° 20.000 para los pequeños comerciantes, en la Distribución Nacional. "**La mitad de ese crédito la tiene que invertir en DINAC y el resto en las empresas que los comerciantes deseen**" manifiesta Kassis.

En otros dos acápites se agrega que "**la Cámara de Comercio de Las Barrancas ofrece su concurso para que el comercio de la Comuna venda a precios oficiales. La primera infracción que se detecte, menos los productos cárneos, se comunicará a la Cámara, quien amonestará al comerciante, que en caso de reincidencia será sancionado por DIRINCO**". A continuación se dice: "**la Cámara de Comercio está de acuerdo en integrarse a las Juntas de Abastecimiento y Precios y que en cada una de ellas participe un comerciante afiliado a la Cámara**".

Y de hecho, los 1.000 comerciantes de la Cámara del Comercio de Las Barrancas están trabajando junto a las JAP. "**Desde un principio mostraron gran interés por cooperar. En este sentido destacaron, especialmente los carniceros. Cientoveintidós cooperan a la acción de las JAP y es por eso que el abastecimiento de carne es normal en la comuna**", dice Teófilo Kassis. Luego agrega que "**conseguimos que se instalará una bodega de DINAC para atender en forma preferencial a las personas que poseen pequeños almacenes. Esta funciona en San Pablo 6034 desde hace dos semanas.**

Sin embargo este centro de abastecimiento no logra atender a toda la comuna. Sólo abarca al sector entre las calles Alejandro Vial-Las Rejas, y Alameda-José Joaquín Pérez. Los otros dos sectores restantes hacen sus pedidos a la Cámara y es ésta la que se preocupa de la distribución.

"**Esta ha sido una conquista más de las JAP en su labor en bien de la comunidad**", expresa el Secretario de la Junta de Abastecimiento y Precios de la Comuna de Las Barrancas.

"**A pesar que este JAP Comunal hace sólo un mes qué está en funciones, estamos satisfechos con todo el trabajo realizado.**

Los campesinos, explotados de siempre hasta ayer, hoy se hallan plenamente incorporados al proceso revolucionario chileno. Ellos que, por generaciones, hicieron rendir la tierra para que los latifundistas disfrutaran de una existencia plácida en los mejores balnearios de Chile o Europa, hoy, gracias al proceso intensivo de la Reforma Agraria llevado a cabo por el Gobierno Popular que preside el Compañero Allende, es amo absoluto de su propio destino.

VIOLENTO TEMPORAL AZOTA A CONCEPCION

- **Se movilizan todos los recursos hacia los sectores damnificados.**
- **Intendente Vladimir Chávez imparte las órdenes en los lugares amagados.**
- **Peligrosamente aumentan su caudal los ríos.**

CONCEPCION (Especial). Las lluvias torrenciales continuaron cayendo ayer sobre la zona, especialmente durante la mañana, agravándose la situación en los diversos sectores que habían sido inundados por las aguas.

El Intendente de Concepción, Vladimir ...ín Chávez, acompañado de diversas autoridades, estuvo preocupado personalmente de las medidas que deben seguir adoptándose, ya que las lluvias torrenciales han aumentado peligrosamente el caudal de los ríos y canales locales, especialmente del Andalién.

Los miembros del Comité de Emergencia, han intensificado su labor, especialmente en el traslado y ubicación de los damnificados, cuyas viviendas resultaron inundadas.

Al agua, en Concepción, se sumó posteriormente un fuerte viento que hizo aún más difícil el trabajo, especialmente de los equipos voluntarios que efectúan trabajos de emergencia para evitar que las aguas inunden nuevos sectores o habilitando pasos y desagües en los sitios ya inundados.

Especialmente dañados han resultado las áreas correspondientes al segundo sector de la Población "Lorenzo Arenas", de la Manuel Rodríguez y del Cerro La Pólvora, donde se produjeron algunos derrumbes.

A los elementos locales de socorro, se están sumando los enviados por la Oficina de Emergencia del Ministerio del Interior, desde Santiago. En la capital el Subsecretario, Daniel Vergara, estuvo en su despacho ayer domingo, informándose de las medidas de emergencia adoptadas.

...otiva visita de un obrero a "CHILEXPO 72":

"MIRA VIEJITA, MIRA... AHI ESTA VALDIVIA"

"Mira viejita, mira, mira, ahí ... Valdivia. ¡Chitas que se ve ... igualita que cuando la ...".

... con palabras sencillas, ... y francas. José ..., obrero de la construc... llamó la atención de su mu... ...sario Núñez y de sus dos ...os hijos. José y Ana Ma... ...te el imponente mapa en ... que se encuentra ...do a la entrada de "CHI... ...72" en Quinta Normal.

...familia Collipán Núñez fue ... a ver la muestra por ...s de "La Nación", cuan... ...fe de hogar se manifesta... ...ado del porqué la tradi... ...laguna del paseo, nabía si... ...da de pabellones. De ...os edificios.

...licamos que la Corpora... ...Fomento de la Producción había decidido efectuar la obra, para mostrar Chile entero, tal como es, a los Delegados de la UNCTAD III, y luego dejarla por algún tiempo para que la recorran todos los chilenos.

El hombre, de baja estatura, al igual que su compañera, terminaba de comprar unos paquetes de "cabritas" a sus hijos. Los argumentos no lo convencieron del todo. Sus palabras fueron:

"Sabe, yo venía a ver la laguna. Los chiquillos querían andar en el trencito. Todos los domingos venimos para acá".

La mujer, sin embargo, dijo:

—"Ya pues, José. Déjate de cuestiones. Entremos, estos caballeros dicen que la pileta está dentro. Vamos a verla. Si este es para todos los chilenos. Aquí no hay diferencias, hombre".

Dudoso, vacilante, José Collipán ingresó a "Chilexpo 72" junto a los suyos. De inmediato se mostró asombrado. No podía expresar con palabras lo que veían sus ojos. Allí, en ese momento, fue cuando llamó a la familia para mostrarles Valdivia, su tierra natal. Después volvió a la entrada y detenidamente fue recorriendo todo el territorio que se encuentra reducido a escala. De pronto nos dijo:

—"Esto es maravilloso. Extraordinario. No pensé nunca, palabra, que vería algo así. Tan re' bien echito. Qué bonito".

Tras él, su esposa y retoños. Felices.

HASTA CON POLLOS

Rosario Núñez, que de pronto tuvo que tomar en sus brazos "a su Anita María" llevaba un bolso. En él, dos polluelos castellanos. Le preguntamos el porqué los tenía, a lo que respondió:

—"Los acabamos de comprar. Es para criarlos en nuestra casita. Son bonitos ¿verdad?"

Muchas personas se extrañaban que la mujer llevara esas aves a la exposición, pero ella, no les dio importancia. Estaba totalmente feliz, repitiendo:

—"Todos los chilenos deberían de ver esto. Aquí estoy aprendiendo a conocer el país, que nomás lo había recorrido en tren desde Valdivia a Santiago, y nada más".

SOY HUACHIMAN

Caminábamos lentamente junto a los Collipán. Observábamos sus gestos. Escuchábamos sus comentarios. El padre explicaba a los chicuelos cuanto podía, en caso contrario se dirigía a las guías de Chilexpo 72 y les formulaba las interrogantes que a él le habían hecho los suyos y que desconocía. Intempestivamente el hombre se detuvo emocionado. Se acercó a nosotros, y dijo:

—"Esto me hace recordar mis tiempos de marino. Porque yo fui marino. También "huachiman". ¡Mire que barcos! Mire que miniaturas! tan bien construidas".

En ese instante nos hallábamos en el stand de las Fuerzas Armadas, precisamente en el pabellón que posee la Marina.

José Collipán allí "dictó" clase a los suyos y a muchas personas que lo oían. Luego nos relató que en su juventud había recorrido todo el litoral embarcado en naves mercantes. Después volvió a Valdivia, formó su hogar y decidió venir a la capital. A esta capital que inesperadamente le había permitido ver reducido, pero "tal cual es", todo el país. Todo lo que tenemos, como somos y lo que deseamos para el futuro.

Anteriormente, los Collipán, habían visto el uniforme que llevaba en los momentos de ser cobardemente asesinado por elementos de extrema derecha, el ex Comandante en Jefe del Ejército, General René Schneider. Se detuvieron pensativos ante la vitrina que contiene las prendas. Reverentes. Después formularon los mismos comentarios que todos los que concurren a "Chilexpo": "qué asesinato tan repugnante. Tan cobarde. Parece increíble que mataran a un hombre que lo único que hizo fue ajustarse a las leyes".

FELICITACIONES

A esa altura, la familia Collipán se nos perdió en el verdadero mar humano que se registró ayer en Chilexpo 72. Iban felices "caminando por Chile".

Al término del recorrido, el Secretario General de CORFO, Roberto Ceballos, ordenó colocar un libro para que los visitantes estampen sus impresiones de lo observado. Había cientos. Todas coincidentes, tanto de compatriotas como de extranjeros: "es una exposición maravillosa".

...esperado el nuevo Jet Boeing 727 adquirido por LAN-Chile en febrero próximo pasado, ...moderno trirreactor, con capacidad para 113 ... y tres toneladas de carga será destinado a satisfacer la creciente demanda en las rutas nacionales. Uno de estos aparatos es capaz de volar a ambos extremos del país en un mismo día, movilizando un total de 452 pasajeros.

Elecciones CUT:

CAMPESINOS VOTAN A PARTIR DE HOY

La clase trabajadora del país elegirá a los dirigentes nacionales y provinciales de su organismo máximo.

"Llamamos a los trabajadores de la ciudad y del campo a observar la más estricta vigilancia y disciplina laboral en el desarrollo de la elección, que se inicia en el día de hoy en los sectores campesinos.

"Llamamos a los sindicatos, asociaciones, agrupaciones provinciales, departamentales y regionales de la CUT, a tomar todas las medidas orgánicas necesarias para que cada militante sindical cumpla con su deber de trabajador organizado.

"Llamamos a cuidar la limpieza y pureza de este acto cívico electoral para demostrarle a los monopolios imperialistas y a la derecha reaccionaria que el movimiento sindical chileno, su clase obrera y el proletariado de la ciudad y del campo estrechan filas en torno al único y máximo organismo de los trabajadores chilenos.

De esta forma el Consejo Directivo Nacional de la CUT se dirige a los trabajadores de la ciudad y del campo del país para ratificar el llamado a su participación serena y activa en el desarrollo de este histórico proceso eleccionario que inician hoy los trabajadores chilenos.

EN EL CAMPO:

En los sectores campesinos, y debido al natural alejamiento de los centros laborales, la elección se iniciará un día antes que en el resto del país. Ellos también terminarán de votar el día 31, de acuerdo a los horarios preestablecidos por el Sindicato Campesino.

Al término de cada día de votación, las urnas serán selladas y guardadas en el Retén de Carabineros más cercano para finalmente, el día 31, al término de la votación, realizar el escrutinio conjunto de los tres días, el que será efectuado por los miembros encargados del Sindicato Campesino.

MAÑANA: TODOS LOS TRABAJADORES

A partir de las primeras horas de mañana, todos los trabajadores organizados del país iniciarán su proceso eleccionario, en cada lugar de trabajo y según las indicaciones entregadas por la Comisión Nacional Electoral.

Esta votación se hará durante los días 30 y 31, al término de los cuales se procederá a los escrutinios por mesa, cuyos sobres serán enviados directamente a dicha Comisión, la que escrutará en forma definitiva y evacuará los resultados en un plazo que se estima no inferior a diez días, dada la gran cantidad de mesas que deben funcionar.

De esta manera la clase trabajadora organizada del país elegirá a sus dirigentes nacionales y provinciales al organismo máximo de los trabajadores chilenos.

Según informaciones de la Comisión Nacional Electoral no se han producido variaciones de importancia en el desarrollo del proceso y se espera que éste se realice con absoluta normalidad y con la participación de todos los trabajadores afiliados a la CUT con sus cotizaciones al día, como lo reglamentan los estatutos de la Organización y los acuerdos del Sexto Congreso.

A 80 KILOMETROS POR HORA CORRERAN TRENES DEL METRO

A 80 kilómetros por hora, máximo y en un tiempo de media hora cubrirán su recorrido los trenes del futuro Metro o Red de Transporte Colectivo Independiente de Santiago, cuyos ocho coches tendrán capacidad para conducir a 1.350 pasajeros.

La velocidad comercial de cada convoy alcanzará a 30 kilómetros por hora, en circunstancias que la de la actual locomoción colectiva llega a siete.

Según estudios de la Dirección General de Obras Públicas, sólo los trenes de la línea Uno —en construcción— tranportarán 60 mil pasajeros por hora en los ratos de mayor afluencia de público. Dicha línea tendrá una longitud de 14,7 kilómetros desde Estación "Violeta Parra" (San Pablo con Neptuno) hasta Estación La Portada, en el cruce de avenida Vitacura e Isidoro Goyenechea. Entre ambos terminales habrá veintidós estaciones.

Con excepción del tramo poniente, que irá a zanja abierta, la línea será subterránea en todo su trazado.

DOS REDES

El Metro de Santiago estará constituido por cinco líneas, tres de las cuales serán urbanas. Cada una de estas tendrá su recorrido casi exclusivamente por el centro de la ciudad. Además, sus estaciones estarán bastante próxima una de otras (unos 660 metros) y se caracterizará por una alta frecuencia de trenes. En cada sentido, durante las horas de mayor afluencia, correrán 22 trenes, los que en el futuro podrían llegar a 40 (un tren cada 90 segundos).

Las líneas suburbanas (4 y 5) se caracterizarán, en cambio, por unir zonas periféricas de la metrópoli con el centro de esta (San Bernardo con Estación Central, en el primer caso) y dos zonas periféricas diferentes (Maipú-Renca en el segundo).

Además, sus estaciones estarán más distantes entre sí y la frecuencia de sus trenes será menor: 12 por hora en cada sentido en las horas de mayor afluencia.

TRENES Y ESTACIONES

La red urbana del Metro, cuyas estaciones serán casi todas subterráneas, se distinguirá de la suburbana en que todas las líneas tendrán doble vía y sus trenes circularán por la derecha. La trocha será de 1.435 metros.

Conforme con estudios ya adoptados, los trenes tendrán un ancho de 2.60 metros y un largo de coche de 15 a 16 metros. En un primer período los convoyes estarán integrados por cinco coches de un largo total de 83 metros y en un segundo, por ocho.

Las ruedas serán neumáticas.

Cualquiera sea la distancia que se recorra en el futuro Metro, la tarifa será única. Las estaciones estarán formadas por andenes de 135 metros de largo por cuatro de ancho y sala de ventas y control de boletos.

Las 22 estaciones de la línea Uno serán tres de superficie (Violeta Parra, Neptuno y Pajaritos) y 15 subterráneos (Las Rejas Universidad Técnica, Ecuador, Pila de Ganso, Unión Latinoamericana, República, Moneda, Santa Lucía, U. Católica, Salvador, Tajamar, Mercado, Pedro de Valdivia, Los Leones y La Portada). Habrá además, dos de intercambio y dos de trasbordo (Estación Central y Baquedano).

El comando, control y puesto de alta tensión del Metro operarán en un edificio de 14.000 metros cuadrados que se levantará en Lord Cochrane con Alameda.

REALIDAD ELECTRICA DE CHILE: El Gerente General de ENDESA, Enrique Fernández, ejecutivos y funcionarios de esa empresa, inspeccionan el Stand presentado en CHILEXPO 72 para mostrar las tareas de electrificación del territorio nacional cumplidas hasta ahora y las futuras realizaciones del plan decenal que se inicia en el campo de la energía. Como Empresa del Area Social, mayoritaria en el rubro eléctrico, ENDESA presta una activa colaboración a los planes del Gobierno para erradicar el subdesarrollo y avalar el despegue económico con una sólida plataforma industrial y tecnológica.

Manuel Antonio Garretón, dirigente del FAP.

"EXIGIMOS GARANTIAS PARA SEGUIR TRABAJANDO EN LA UNIVERSIDAD"

Por Jorge E. Vera

"Lo que exigimos de las autoridades universitarias son garantías para seguir trabajando en la Universidad Católica, porque hay sectores que quieren liquidarnos no sólo por el trabajo que hacemos, sino porque quieren poner a la Universidad contra las transformaciones en Chile. Lo que está en juego es si esta Universidad va a pasar a un solo grupo político, que de ahí se va a dedicar a disparar contra la Revolución Chilena".

En esta forma clara, elocuente y dramática, Manuel Antonio Garretón, Director del CEREN, Centro de Estudios de la Realidad Nacional de la UC y dirigente del FAP, Frente Académico Progresista de la UC de Chile, explica el problema que se plantea a los sectores progresistas de la Universidad Católica, en el libre desempeño de su labor académica y de investigación, comprometida con el proceso de transformaciones que vive nuestro país.

Los días 22, 23 y 24 del presente se efectuó el Claustro Universitario. Manifestando su total repudio a las maniobras persecutorias contra un significativo sector académico de la UC, 80 miembros de ese organismo de tipo recomendativo se retiraron de él. Señalaron que el claustro, desde ese momento, representaba sólo a una parte de la comunidad universitaria y no podría arrogarse el derecho de hablar en nombre de toda la Universidad.

Los sectores progresistas de la universidad representan un tercio del total de académicos, estudiantes y trabajadores y, como señala Manuel Antonio Garretón, representan a la mayoría del país, a los trabajadores y a quienes impulsan las transformaciones de nuestra sociedad.

ANTECEDENTES DEL PROBLEMA

Los antecedentes de la actual situación universitaria se remontan a 1967. Ese año en la Universidad Católica se inició un proceso de reforma. Los estudiantes se tomaron la Universidad, echaron al antiguo Rector. Se reemplazaron las autondades universitarias y se inició el proceso de reforma y la lucha entre los antirreformistas, especialmente de derecho, medicina y economía, y los reformistas, especialmente estudiantes y también profesores, cuyo aglutinador en la época, fue el Rector Fernando Castillo.

"En 1970 —señala Garretón— la Reforma, que seguía siendo apoyada por el Castillismo topa techo y no se puede seguir reformando a menos de realizar cambios, cualitativos, los cuales era posible realizar si existía un cambio en el país. En 1970, la llegada del Gobierno Popular significó una ruptura del movimiento reformista. Hubo dos posiciones en la rectoría. Una fue la de aquellos que recuerdan su origen político democratacristiano vinculado al sector de derecha de la DC y que quieren que la Universidad sea lugar para tres cosas:

1) mercado ocupacional para los profesionales que salían del Gobierno.

2) tribuna pública y bastión contra el proceso de cambios

3) lugar donde se pueda reformular planes y programas para un nuevo gobierno DC, convirtiendo a la Universidad en bastión contra el país".

"La otra posición en la rectoría, encabezada por el Rector Castillo, sin ser en absoluto una posición de Unidad Popular es de apertura al proceso chileno y de poner la Universidad al servicio del proceso, y de evitar que fuera la Universidad, bastión político de la Oposición".

LA ESCALADA REACCIONARIA

El sector reaccionario, en la consecución de sus metas, creó el Frente Cristiano de la Reforma que trató de derrocar al Rector Castillo en 1971. El adalid de ese sector fue Fernando Molina, ex Vicerrector.

Luego este mismo sector impulsó la creación de claustro, para tratar de obtener el poder en el aparato de la rectoría, y, sobre todo, en las cosas que forman la imagen pública de la Universidad: la Vicerrectoría de Comunicaciones y la TV, "donde entraron a saco —denuncia Manuel Antonio Garretón, miembro del Consejo Superior de la UC— expulsando a los elementos reformistas, para lo que contaban con cierta indiferencia de los sectores académicos, independientes y el apoyo entusiasta de los grupos de derecha de la Universidad".

"Consolidan así su poder en la rectoría, vicerrectorías y en el Canal, colocando ahí como director ejecutivo a una persona que no respeta en absoluto a los trabajadores del Canal y sin que pueda participar la comunidad en la programación. El Directorio del Canal agacha la cabeza frente a los caprichos del Director Ejecutivo Hasbún, que realiza una política para nosotros desmovilizadora del pueblo".

Pero en su escalada sectaria y totalitaria, el sector reaccionario de la UC tenía aún necesidad de poner bajo su poder otras zonas de la Universidad, aquellas que han sido el baluarte de la libertad propiamente universitaria: la libertad académica.

"Para consolidar su poder, les faltaban aún dos cosas:

1) El Consejo Superior, que mantenía cierta independencia y tomaba a veces decisiones contrarias a ese sector. Para eliminar su influencia había que crear sistema de asambleas en que imperara la simple aplanadora.

2) entrar y dominar las unidades académicas que realizan aporte serio para el país y que quieren vincular su trabajo con el movimiento de liberación de la clase trabajadora y que quieren apoyar la construcción del socialismo en Chile".

Bajo el pretexto de pluralismo y de detener el avance del marxismo, los mismos que no respetan el pluralismo en Derecho, Economía, Agronomía, CEPLAN, Ciencias Políticas, Historia, Educación, pretendieron intervenir y crear condiciones para liquidar el trabajo que realizan los sectores progresistas en las unidades académicas que no controlan.

DOS MOCIONES EN EL CLAUSTRO

Esto se expresó en dos mociones del claustro: uno, en la creación de un sistema de asambleas, para trasladar la responsabilidad de las decisiones persecutoras a una asamblea numerosa, donde una minoría de activistas profesionales pueden consumar, sin dar la cara, su proyecto de hacer de la UC una Universidad excluyente y dogmática; otra que permitía intervenir en las unidades académicas.

"Nosotros hemos aceptado siempre el juego de las mayorías y minorías", puntualiza Manuel Antonio Garretón. "Somos minoría que representamos a la gran mayoría del país, a la clase trabajadora y a los sectores avanzados. Eramos 80 miembros del claustro que no estábamos dispuestos a que por un golpe de mayoría se nos amenazara en nuestra subsistencia física en la Universidad y con la intervención en los lugares que trabajamos. Por eso hablamos con los dirigentes del Frente Cristiano de la Reforma y los otros grupos, solicitándoles que retiraran esta moción que representaba la pretensión de aniquilar a un sector de la Universidad. No quisieron hacerlo porque quieren el control irrestricto de la Universidad. En vista de esto tuvimos que retirarnos del Claustro..."

UNA EXIGENCIA UNIVERSITARIA

Resumiendo la posición del Frente Académico Progresista de la Universidad Católica de Chile, Garretón señala:

"Lo que exigimos de las autoridades universitarias son garantías para seguir trabajando en la Universidad Católica de Chile. Estamos seguros que el Rector nos da esas garantías y quiere darlas. Pero también estamos seguros de que hay otros sectores que quieren liquidarnos no sólo por el trabajo que hacemos, sino porque quieren poner a la Universidad contra las transformaciones en Chile. Lo que está en juego es si esta universidad va a pasar a un solo grupo político que de ahí se va a dedicar a disparar contra la Revolución Chilena. Nosotros queremos impedir eso y por eso quieren liquidarnos".

Semiabandonada durante años, con problemas que se arrastran desde hace mucho tiempo, el Gobierno Popular ha tomado las medidas para que sea una realidad...

EL "DESPEGUE" DE AYSEN

...y sus habitantes lo saben.

Por Marcos Borcosky

COIHAYQUE. (Por Marcos Borcosky, enviado especial).

— "La provincia es ganadera y por ese lado hay que explotarla..."

— "Se equivoca, amigo, aquí el futuro está en el turismo..."

— "No, los dos están equivocados, este el sitio en que la plata está en la pesca".

— "Claro... muy lindo... ¿Y la riqueza forestal donde la dejan? Tenemos cientos de miles de hectáreas de árboles. La madera hay que aprovecharla..."

— "Yo escuché lo que decían y pienso que..."

— "Déjenme hablar a mí, yo creo que..."

Una conversación así es fácil de escuchar en las calles o en un café de Coihayque, Balmaceda, Puerto Aysén u otro lugar de la provincia austral. Todos quieren dar su opinión, explotar sus paisajes, sus riquezas naturales, instalación de industrias, no importa lo que sea, lo que sí es importante, es sacar a la provincia del estado de semiabandono en que se encuentra desde hace muchos, muchos años.

Desde que asumió el Gobierno Popular, las cosas comenzaron a cambiar. Se instaló allí una subsede de la Oficina Nacional de Planificación (ODEPLAN) y se contactaron los servicios de CORFO con los del agro y otros niveles. La cosa es que, dentro de poco, cuando los planes comiencen a cristalizarse muchas cosas habrán cambiado en favor de los sufridos compatriotas.

ABANDONADOS

La provincia de Aysén se disemina en cientos de pequeños islotes o caletas. En los faldeos de sus montañas o en los confines de las llanuras, se encuentran habitantes.

"Hasta hace poco, cuenta el jefe del área del SAG, **un jefe de familia demoraba ocho días para llegar hasta Puerto Chacabuco en busca de un quintal de harina. Su medio de transporte era un frágil bote de remos y esos ocho días significaban que el tipo había tenido suerte. Porque en caso de haber sufrido un temporal, la demora se habría prolongado hasta a un mes".**

Hace poco se creó una central de compras de ECA, y, con la ayuda de naves de la Armada, que cumplen una labor digna de destacarse en un reportaje aparte, el problema se solucionó en parte.

"Teniendo presente la realidad social que vive el campesino de estas provincias y los planteamientos formulados por el Gobierno Popular para el sector agrario nacional, ODEPLAN propone varios puntos que son la base para el desarrollo social de la zona. Entre ellos se destacan la incorporación del campesino a todo el proceso de formulación de programas de planificación regional. Ello para que de acuerdo con su experiencia y conocimientos de la realidad que vive, estos programas sean una real respuesta a sus aspiraciones," señala un documento de ODEPLAN.

Incorporación de la mujer, teniendo presente la significación de su trabajo, debe desarrollarse una fuerte labor de promoción para incorporarla a las organizaciones campesinas con proyectos específicos para ella.

Sin embargo, a pesar de los estudios de los expertos, hasta el momento no se ha llegado a una conclusión definitiva acerca de cuál es la "veta" que debe explotarse en la zona.

A juicio de Sergio Anfossi, jefe de CORFO en Aysén, el Gobierno Popular ha hecho un gran y serio esfuerzo para ordenar y proyectar de manera útil y provechosa a la provincia de Aysén, en cuanto a su economía.

Durante el régimen anterior, se construyó una planta lechera, pero elemental: no se preocupó de producir tal producto para su elaboración en esa industria y justificar su existencia. Esto debe ser solucionado a la brevedad.

TODO MAS CLARO

Una de las tareas principales que emprendió el Gobierno del Presidente Allende, fue su apoyo a la planificación, ordenamiento, y clarificación de muchas ideas de proyectos que circulaban en la provincia por años y años, como la conversación con que iniciamos esta nota.

En resumen, recoger cuanta idea viene de los ayseninos, sean estas buenas o malas, se recogen y se procesan. De allí saldrá la última palabra que sacará adelante a la zona.

FORESTAL

Para los expertos de ODEPLAN, el sector forestal en cuanto a explotación, sufrió los efectos de un criterio errado que partió a principios de siglo: quemar el recurso para habilitar campos para la ganadería.

La quema indiscriminada de los bosques trajo como consecuencia la pérdida del equilibrio ecológico con efectos aún en el asentamiento de poblaciones como es el caso de Puerto Aysén.

Dentro del decenio, alrededor del 60 se tomó conciencia del problema y arbitraron las primeras medidas para evitar la destrucción, aún cuando no dio un resultado positivo.

Pero a grandes males grandes remedios y así es como se plantea para el sexenio un esfuerzo extraordinario que contempla la reforestación masiva con especies autóctonas y exóticas. Tal programa de reforestación genera la ocupación de unas 600 personas en tareas permanentes y especializadas.

Aysén, ubicado "casi al fin de Chile", tiene muchos problemas. Por años sus habitantes estuvieron aislados. Sólo a principios de siglo comenzó su colonización por un puñado de hombres aventureros y temerarios. Posteriormente, muy poca ayuda llegó por esos lados y los ayseninos lo sabían. Tenían miles de problemas que se estaban arrastrando de años sin solución. Ahora, el panorama ha cambiado. Los problemas no serán resueltos, de un día para otro, porque ninguna autoridad tiene una varita mágica, pero la población sabe, o nota en el ambiente que ahora sí están preocupados de ellos. Los mas desposeídos saben que tendrán una escuela con cursos completos y el más aislado que ya no deberá navegar en su frágil embarcación durante ocho días para recoger un quintal de harina.

PARA EL SON LOS CAMBIOS, para este niño chileno, cuyos padres y abuelos sufrieron la explotación. Con planes concretos, el Gobierno cambia la situación.

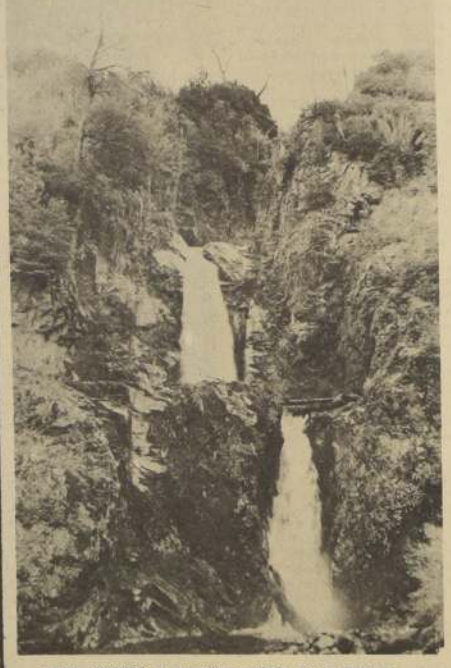

PARA MUCHOS el maravilloso paisaje que se ofrece al visitante de Aysen debe ser explotado con fines turísticos.

PROGRAMA DE LAS NU FAVORECE A PEQUEÑAS INDUSTRIAS CHILENAS

El Programa de las Naciones Unidas para el Desarrollo, PNUD, ha acogido un proyecto presentado por el Gobierno de Chile, tendiente a favorecer a las Pequeñas Industrias y Artesanías, a través del Servicio de Cooperación Técnica Filial Corfo. El Programa tendrá una duración de dos años y seis meses, su agencia ejecutora será la Organización Internacional del Trabajo, OIT, y la contribución será la Organización Internacional del Trabajo, OIT, y la contribución la harán en dinero, el Gobierno de Chile (E° 46.257) y el PNUD (US$ 600.000).

El Gobierno ha fundamentado el proyecto señalando que "dada la dinámica de la pequeña industria y del artesanado y las metas alcanzadas hasta el momento, se considera de gran interés poder recibir mayor asistencia de parte de los organismos de Naciones Unidas, para el desarrollo tanto de la pequeña industria como de la artesanía". La primera fase se llevó a efecto con asistencia internacional del Programa de las Naciones Unidas para el Desarrollo y de la OIT, habiéndose alcanzado los objetivos previstos. Ahora se ha hecho necesario un nuevo aporte internacional para cumplir una segunda fase del programa. En definitiva, el Gobierno, a través de Servicio de Cooperación Técnica de CORFO, espera que con una nueva fase de colaboración se afianzará lo logrado y se ampliarán las actividades regionales de CORFO en el ámbito de la promoción de artesanía rurales, parques industriales y centros artesanales.

El programa deberá ser aprobado en la sesión del Consejo del PNUD, que se realizará en Ginebra en las próximas semanas. En los objetivos a largo plazo se persigue reforzar la acción del Servicio de Cooperación Técnica en los estratos medianos y de baja economía, esperándose un mejoramiento general de la tecnología usada por las pequeñas y medianas industrias, contribuyendo al desarrollo industrial general del país. Esta medida pretende, asimismo, impulsar el desarrollo regional a través de artesanías rurales y parques industriales.

Los objetivos inmediatos contemplan, por su parte, alcanzar en breve plazo, organizar la asistencia tecnológica a pequeñas y medianas industrias y al sector artesanal, rural tradicional, conservando las características culturales y sociales de cada rubro; estructuración del diseño industrial dentro de laboratorios y talleres como una unidad de apoyo a los diferentes sectores; estudio de métodos tecnológicos más ventajosos para la recuperación de piezas para minería, aviación, ferrocarriles, etc; integrar a los artesanos rurales al proceso de desarrollo económico y social del país y crear nuevas fuentes de trabajo en el sector rural, etc.

Estudió Secretaría General de IPPF:

SITUACION DE LA PLANIFICACION FAMILIAR EN CHILE

● Contactos con autoridades de Gobierno.

Muy satisfecha de la forma en que los servicios de salud de nuestro país afrontan los programas sobre paternidad responsable y planificación de la familia regresó a su cargo de Secretaria General de la Federación Internacional de Planificación de la Familia -IPPF— en Londres, Julie Henderson, quien durante una semana visitó nuestro país tomando contacto con los personeros del sector público y privado sobre la materia.

Durante su permanencia en Chile la Srta. Henderson fue recibida por la Junta Directiva de APROFA, que preside el Dr. Onofre Avendaño, visitó los servicios de planificación familiar del Hospital Barros Luco Trudeau, el Servicio Médico Nacional de Empleados y viajó a Talcahuano, donde visitó el servicio de salud de esa localidad y los programas que se llevan a cabo en la ciudad penquista.

Posteriormente se reunió con autoridades del SNS y tuvo una especial entrevista con el Director de esos servicios, Sergio Infante.

La señorita HENDERSON, anteriormente era comisionada adjunta de las Naciones Unidas para la Cooperación Técnica.

Como Directora del Programa de Cooperación Técnica de las Naciones Unidas fue responsable de operaciones en ayuda técnica a países en vías de desarrollo, por un monto de cincuenta millones de dólares anuales, en proyectos del programa de desarrollo de las Naciones Unidas, que comprende planificación económica y social, desarrollo de recursos humanos, recursos naturales, transporte, estadísticas y población.

La señorita HENDERSON ha viajado extensamente por Asia, Africa y América Latina, tanto hacia ciudades capitales como en diversas aldeas, en relación a proyectos de demostración rural en que participaban las Naciones Unidas.

Trabajó con las Naciones Unidas durante veinticinco años, durante cinco años atendió la Oficina Administrativa y Presupuesto, y después Trygve Lie, Secretario General de la Organización, la nombró como Directora de la División de Asuntos Sociales, siendo así la más joven Directora en la Secretaría de las Naciones Unidas. Más tarde, el señor Hammarskjold, nuevo Secretario de la Organización, amplió considerablemente el área de sus funciones para incluir en ellas la División de Población, la División de Vivienda y Planificación Urbana y Rural, la Política Social, el Desarrollo de la Comunidad y Servicios Sociales.

Durante los años en los cuales la señorita HENDERSON desempeñó el cargo de Directora de Asuntos Sociales de las Naciones Unidas, estuvo estrechamente vinculada a la acción que produjo cambios substanciales en la política de población de esa organización. En años recientes ha trabajado infatigablemente con el Director de Población y el Fondo de las Naciones Unidas para el Programa de Desarrollo, con el fin de establecer un fondo que fuera destinado a actividades de población. Asimismo, se esforzó con éxito por extender el Programa de Funcionarios de Población a áreas geográficas claves y a que se realicen estudios de factibilidad para el establecimiento de un Instituto de Población Mundial.

Fue de los fundadoras de la Escuela Internacional, de las Naciones Unidas, en Nueva York.

Hoy, en lo Barnechea:

INAUGURAN SEMINARIO SOBRE PREFABRICACION DE VIVIENDAS

Con una exposición sobre el problema habitacional chileno, el Ministro Orlando Cantuarias Zepeda, inaugurará hoy el Primer Seminario Regional sobre Prefabricación de Viviendas en Altura, certamen que se ha estimado de especial importancia para nuestro país en la política de construcción masiva e industrializada de viviendas. El Seminario tendrá como sede el Centro de Perfeccionamiento y Estudios Pedagógicos del Magisterio, en Lo Barnechea, Las Condes, donde se efectuará a las 9 horas, el acto inaugural y posteriormente las labores de estudios.

En esta misma oportunidad harán uso de la palabra, un representante de la Secretaría General de la OEA, Organización de Estados Americanos que conjuntamente con el Ministerio de Vivienda, auspician este Encuentro Regional.

Además, se harán presentes, el Subsecretario de Vivienda, Marcos Alvarez García, los Vicepresidentes Ejecutivos de las Corporaciones dependientes del Ministerio y los Directores de esta Secretaría de Estado.

Desde el Ministerio de Vivienda y Urbanismo, Serrano 45, saldrán a las 8,30 horas vehículos, para conducir a los participantes en la reunión, y otras autoridades.

EVALUACION Y SELECCION

El certamen tiene por objeto definir criterios de evaluación y selección de sistema de prefabricación de viviendas en altura y media altura. A la vez se pretende establecer métodos que permitan analizar la aplicabilidad de los sistemas de prefabricación al caso chileno y por ende, a los países en estado de desarrollo semejante.

La Organización del evento está a cargo de representantes de los organismos auspiciadores, debidamente acreditados, es decir la OEA a través de su División de Desarrollo Urbano y el MINVU.

Concurrirán al Seminario representantes del Ministerio de Vivienda y de las Corporaciones dependientes; de las Escuelas de Ingenieros, Arquitectura y Construcción Civil de las Universidades chilenas, representantes de organismos internacionales, profesionales, técnicos y especialistas del tema, técnicos y especialistas invitados por la OEA, y representantes de los colegios profesionales chilenos afines al tema.

El temario del certamen comprende lo referente a la prefabricación de viviendas y su contribución a los planes habitacionales, a la vez que una exposición de un caso latinoamericano por un experto de la OEA.

Asimismo se considerará la definición con carácter metodológico de los distintos sistemas de prefabricación de viviendas en altura y media altura y un análisis de los sistemas expuestos, tanto en los aspectos socio-económicos, tecnológicos y administrativo operativo.

TIL-TIL RECORDO AL INSIGNE GUERRILLERO MANUEL RODRIGUEZ

EN EL MONOLITO que señala el sitio preciso donde fue ultimado, miles de trabajadores y estudiantes rindieron homenaje al insigne guerrillero chileno Manuel Rodríguez, en el 154° aniversario de su muerte.

Con el auspicio de la I. Municipalidad de Til-Til y la colaboración de los trabajadores de Cemento Cerro Blanco de Polpaico, se dio comienzo a los actos de homenaje a las 10 horas de ayer, con una Misa de Campaña.

Posteriormente, el Alcalde de la Comuna se refirió al significado del acto, señalando que la personalidad guerrillera de Manuel Rodríguez era irreemplazable en el afecto de los chilenos y en la admiración histórica, por el valor de su obra, al ser uno de los elementos que pusieron su inteligencia y su vitalidad al servicio de la Independencia política del país.

Posteriormente, las autoridades y delegaciones del Cuerpo de Bomberos, de la Cruz Roja, de las Escuelas 202 y 529 de Til Til y 311 de Cerro Blanco, del Club de Huasos de Santiago, de las organizaciones deportivas, centros de madres, juntas de vecinos, partidos políticos y Fuerzas Armadas, depositaron ofrendas florales al pie del monumento que se ha levantado en Til-Til.

Los actos recordatorios matinales finalizaron con un espectáculo artístico ofrecido por la Dirección de Cultura de la Presidencia de la República, coros escolares y un desfile frente a las autoridades de las instituciones participantes.

En la tarde la Cruz Roja Comunal repartió golosinas a los escolares de Til-Til y alrededores y luego, a las 14,30 horas, los Clubes de Huasos de la Asociación de Santiago, compitieron en destreza con los miembros del Club de Huasos de Til-Til, disputándose premios donados por la I. Municipalidad local.

CURSO DE RELACIONES HUMANAS EN EL S.N.S.

Los funcionarios de la Oficina Central de Partes de la Dirección General de Salud asistirán a un Curso de Administración de la Información y Relaciones Humanas, a cargo del Instructor Sr. Hugo Hervias, de la Sección Adiestramiento del Subdepartamento de Personal del Servicio Nacional de Salud.

El primer curso tendrá una duración de dos horas diarias, de lunes a viernes, para terminar el 22 de junio. Al clausurarse el curso, los funcionarios alumnos quedarán compenetrados de la importancia que tiene la atención de público para crear una imagen de servicio grato a la comunidad.

LA NACION

AGILIZACION ADMINISTRATIVA

La Ley de Agilización Administrativa en los Institutos Previsionales, recientemente promulgada por el Presidente Allende, viene a satisfacer una vieja aspiración de los imponentes que se veían lesionados en sus intereses por los engorrosos trámites que debían efectuar antes de recibir los beneficios correspondientes. Meses y años de espera, de tramitación en tramitación, con los sacrificios y angustias que es dable imaginar, era lo usual en estos casos, cualquiera fuera la situación de urgencia del imponente. La burocracia, en este sentido, es técnicamente fría.

Las modificaciones que ahora se introducen tienen por objeto acelerar el proceso reglamentario que debe cumplir el imponente, eliminando algunas exigencias que se estiman innecesarias o exageradas con referencia al otorgamiento del beneficio, con verdaderas duplicaciones de documentos, papeleo inútil, gastos extraordinarios y lentitud desesperante. El resultado está a la vista: colas interminables para poder cumplir con las exigencias de reglamentos y las interpretaciones no siempre atinadas de las autoridades, producto de un desmedido afán de preciosismo burocrático y de una mala aplicación de la idea del centralismo administrativo.

Al poner su firma al decreto de promulgación de la Ley de Agilización Administrativa, el Presidente Allende recalcó el gran contenido humano de la misma, por la reducción de los trámites obligados a que estaban condenados miles y miles de chilenos, postergados en sus legítimas aspiraciones y necesidades y empujados a un reclamo permanente contra sus propias instituciones.

Los procedimientos que regulan los derechos y las obligaciones de los afiliados al sistema de seguridad social son, mediante esta Ley, rectificados en algunos puntos importantes con el fin de acelerar los trámites rutinarios y facilitarle así al afiliado el goce oportuno de sus plenos derechos de imponente. En uno de sus fundamentos se expresa: "Los sistemas vigentes en el campo de la seguridad social, discriminatorios, sin uniformidad, injustos, ocasionan, asimismo, en las prestaciones un engorro administrativo en su dación, constituyendo fuente importante de toda una múltiple tramitación burocrática, en que la secuencia de trámites y papeleos atenta contra los propios funcionarios y usuarios en general".

El Ejecutivo está consciente de la complejidad del sistema, desde el punto de vista de las líneas generales de la previsión y de sus prácticas, y que la realidad exige modificar a fondo, tarea que no es de un día. Pero, al mismo tiempo, con la introducción de ciertos cambios que se estiman fundamentales y cuya urgencia el público reclama, se va facilitando el estudio para una ulterior corrección a nivel integral, según se desprenda de esta nueva experiencia. De ahí que en otro párrafo de su fundamentación se exprese la "convicción que con estas proposiciones se elimina y remueven una serie de obstáculos que conspiran en contra del concepto de una administración ágil, eficaz y expedita, eliminando ineficiencia y burocratismo". Entre estas enmiendas debemos citar el otorgamiento de beneficios obligados por el Jefe de servicio correspondiente y no a través del Consejo de la institución, como se venía haciendo; evitar los reparos respecto de imposiciones enteradas con anterioridad al mes de enero de 1966, excepto en casos de fraude; consolidación de situaciones impositivas muy añejas y de monto escaso; iniciación de los expedientes de jubilación en la oficina de la Caja respectiva y no en la Contraloría General de la República; otorgamiento por los funcionarios de la Caja de copias de certificados del Registro Civil que obren en su poder; supresión de la declaración jurada ante Notario cuando se estime innecesaria, etc. Estas sanas medidas beneficiarán al imponente y prestigiarán a la previsión.

Guillotina

A fines de mayo de 1792 funcionó por primera vez la guillotina en París. Pese a lo que se ha dicho, no fue inventada por el Dr. Guillotin, sino por un alemán. Lo que hizo Guillotin fue luchar por su adopción para evitar sufrimientos a los condenados. Tampoco es cierto que el doctor murió guillotinado.

Luis XVI, sin imaginar que su cabeza iría a caer en la horrible máquina, era un entusiasta de la idea, por razones humanitarias.

El novelista Alejandro Dumas cuenta al respecto una historia siniestra.

El doctor Bálsamo (Cagliostro) llegó una noche a una reunión en el palacio real. Venía de ver un experimento que hicieron para probar la eficacia del nuevo instrumento. Pusieron a tres muertos, sucesivamente, bajo la máquina para matar. La prueba sólo dio buen resultado en sólo dos de los casos.

—¡Qué horror! gritaron las damas y los jovenzuelos que estaban cerca de Luis XVI cuando Cagliostro explicaba los experimentos.

El rey, que era aficionado a la relojería y a fabricar cerraduras, dijo a Cagliostro:

—Yo entiendo algo de mecánica. A ver, dibújeme esa máquina.

Cagliostro hizo el dibujo. El cuchillo tenía forma de media luna.

El rey contempló un momento el dibujo y dijo:

—¡Ah! Es natural que funcione mal. El cuchillo no debe tener forma de media luna, sino de triángulo. Así cortará más suavemente.

Y tomando la pluma, hizo la corrección con su propia mano, dibujando la guillotina tal como sería.

El rey, muy satisfecho, contempló su trabajo.

En ese momento, hizo su entrada al salón la reina María Antonieta.

Miró el dibujo, vio el rostro sonriente de Cagliostro y tuvo un presentimiento espantoso: adivinó que bajo esa máquina caerían las cabezas de los nobles y la del rey y la suya. Cuenta Dumas que dio un grito de espanto y cayó desmayada.

Seguramente, todo esto no es más que fantasía. Dumas era especialista en inventar acontecimientos de este tipo. Su imaginación desbordante creó una segunda historia de Francia, bastante alejada de la realidad, pero rica en suspenso.

J.T.

De Antología

"El presidente Nacional del PDC ha reiterado en el acto de proclamación de los candidatos de ese movimiento a la CUT, el concepto tantas veces repetido acerca de la existencia de dos tipos de oposición, una la derechista y otra la democratacristiana". ("La Prensa", en su página editorial del domingo 28".

¿A qué país se referirá el articulista? Porque en Chile la oposición que se ve es la de la derecha, que comanda la DC.

VENTANA AL MUNDO

Por Carlos Naudon

Revisión del Caso Cubano

El gobierno del Perú ha presentado una solicitud ante el Consejo Permanente de la Organización de Estados Americanos (OEA) para que se revise la situación de Cuba con vista a normalizar las relaciones con La Habana. Dice textualmente la presentación peruana que pide una reunión extraordinaria del Consejo: "con el objeto de que la representación permanente del Perú exponga, de acuerdo con su apreciación de las circunstancias, los fundamentos de un proyecto de resolución destinado a promover una regularización de las relaciones de los países americanos con la República de Cuba".

Como se recordará, por una resolución adoptada en la VIII Conferencia de Cancilleres de los países miembros de la OEA, se declararon incompatibles con los principios del sistema interamericano, los del marxismo — leninismo, expulsándose a Cuba del organismo regional. Dos años después, en 1964, a pretexto de que el gobierno cubano habría agredido a Venezuela e intentado intervenir en sus asuntos internos, la OEA dispuso la ruptura de relaciones diplomáticas y comerciales, autorizando al Consejo Permanente para que "con el voto afirmativo de las dos terceras partes de sus miembros, suspenda las medidas adoptadas cuando el gobierno de Cuba haya cesado de constituir un peligro para la paz y la seguridad del hemisferio". Ha sido invocando esta facultad dada al Consejo Permanente que Perú ha solicitado la revisión del caso cubano.

En la actualidad, son 24 los países miembros de la OEA, por lo cual para la aprobación de lo pedido por Perú, se requieren 16 votos afirmativos.

Tanto la exclusión de Cuba de la OEA como la resolución relativa a la ruptura de relaciones diplomáticas y comerciales, fueron votadas en contra por Chile, fundado, exclusivamente, en tecnicismos jurídicos; pero acatadas después que Estados Unidos logró conseguir los dos tercios necesarios para su aprobación.

Para medir en toda su magnitud, aunque desde una perspectiva puramente formal, la arbitrariedad de ambas resoluciones, hay que señalar que la sanción de exclusión de un país de la organización regional americana no figura en su Carta constitutiva y que la imposición de medidas coercitivas, como las impuestas a Cuba requieren, previamente a su aplicación, de la autorización del Consejo de Seguridad de las Naciones Unidas, según lo establece claramente el artículo 53 de la Carta de la organización mundial, autorización que, por cierto, no se solicitó nunca. Fue esta última circunstancia uno de los factores determinantes para que el gobierno de México se negara a romper relaciones con Cuba, no acatando, en consecuencia, la ilegal resolución de la OEA.

La Desnaturalización de la OEA

Las resoluciones adoptadas contra Cuba, de manera tan flagrantemente ilegal, deben, para su debida comprensión, insertarse dentro del vasto proceso de desnaturalización de la OEA, provocado por las presiones de Estados Unidos para convertirla en un instrumento de su política bloquista, hegemónica e imperial durante su guerra fría con la Unión Soviética, subsiguiente al fin de la II Guerra Mundial.

Creada en 1948 como un organismo regional de las Naciones Unidas para el fomento de la solidaridad y colaboración entre ambas Américas, en su Carta constitutiva figuraba entre sus principios más importantes el de autodeterminación, según el cual "cada Estado desenvolverá libremente su vida política, económica y cultural". Sin embargo, bien pronto la organización fue desnaturalizada y transformada en un instrumento de la política bloquista de Estados Unidos. Fue así como, durante la X Conferencia Interamericana, celebrada en 1954, se aprobó una resolución en cuya virtud "el dominio o control de las instituciones políticas de cualquier Estado Americano por parte del movimiento internacional comunista" constituye "un peligro para la paz de América y exigiría una reunión de Consulta para considerar la adopción de las medidas procedentes, de acuerdos con los Tratados vigentes".

Fue el inicio de un proceso que convirtió la OEA en un instrumento de represión anti-comunista, cuyas etapas más importantes fueron: a) la resolución aprobada por la OEA en 1960, que sanciona la "intromisión chino - soviética" en la región; b) la expulsión de Cuba de la OEA en 1962 y la adopción de una serie de medidas, como la creación de organismos de seguridad, de represión anti-comunista y c) el bloqueo de Cuba en 1964.

A este cuadro de degradación de la OEA, hay que agregar que, en virtud del Tratado de Asistencia Recíproca de Río Janeiro de 1947 y los Pactos Militares bilaterales de 1950/1952, el aparato militar del conjunto de los países latinoamericanos se integró en el sistema militar norteamericano, orientándose hacia la defensa de un ataque exterior y de un imaginario intento bélico de la Unión Soviética para penetrar en América Latina.

De este modo, la política hegemónica de Estados Unidos y sus intereses propios, condujeron a uno de los hechos más importantes del decenio de 1950: la captura de los países latinoamericanos dentro del esquema de la guerra fría y de la política bloquista que en ella desarrollaba Estados Unidos. Así, a la dependencia económica ya existente en esa época, se agregó la dependencia militar y se acentuó, hasta términos incompatibles con la esencia de la soberanía nacional, la subordinación política.

Los Cambios de la Guerra Fría

El ilegal bloqueo contra Cuba marcó el punto culminante de este proceso, tan profundamente determinado por la actitud imperialista y bloquista de Estados Unidos en el cuadro de la guerra fría.

En la segunda mitad de la década del 60, se hizo claro que el esquema internacional que había caracterizado ese período: agudo enfrentamiento entre Estados Unidos y la Unión Soviética como líderes de dos bloques rivales y únicos centros de poder mundial, empezaba a cambiar bajo el impacto de varios hechos. Entre ellos, algunos de los más importantes fueron el empate nuclear USA — URSS; el debilitamiento del sistema capitalista mundial y la pugna chino-soviética.

La transformación de la guerra fría en nuevas modalidades del enfrentamiento capitalismo —socialismo, se evidenció en los acuerdos nucleares entre Estados Unidos y la Unión Soviética; en el deshielo oriente - occidente; el debilitamiento de la disciplina dentro de los bloques; el aumento del comercio y las relaciones económicas entre el este y el oeste, habiendo culminado en los tratados para la limitación de las armas atómicas EE.UU. - URSS; los tratados entre la Unión Soviética y Polonia con Alemania Federal; el consenso sobre Berlín, el reconocimiento de los legítimos derechos de China a las Naciones Unidas y las visitas de Nixon a Pekín y Moscú.

Dentro de este nuevo cuadro, resulta incongruente, para decir lo menos, mantener aislada a Cuba por razones ideológicas y no liquidar los últimos restos de la guerra fría en América Latina. A eso aludió el Canciller del Perú en su discurso de abril último, al afirmar que la antigua división del mundo estaba superada.

El Gobierno del Presidente Allende, en un acto de soberanía que otros gobiernos no se atrevieron a hacer, reanudó relaciones con Cuba, demostrando, al mismo tiempo, que bien comprendía las exigencias de los nuevos tiempos, signados por el pluralismo político y económico.

No puede Chile, en consecuencia, sino celebrar la actitud consecuente y clara de Perú. Al ser aceptada su solicitud —como debería serlo— América Latina se pondría a tono con el nuevo esquema internacional, ejecutaría un acto de justicia y demostraría al mundo que no es ya la América sumisa ante la voluntad imperial de Estados Unidos.

Nada ganó nuestra región durante la guerra fría y sí mucho perdió: se aisló del mundo socialista; estranguló su comercio con Cuba; se integró plenamente al sistema norteamericano, desnacionalizando sus industrias y convirtiéndose en exportadora de capitales hacia Estados Unidos y proyectó una imagen de sumisión en el concierto mundial.

Hoy nuevas corrientes y tendencias hay presentes en América Latina: un nacionalismo continental, gobiernos que profundizan su actitud antimperialista, progreso del pluralismo político. En ellas, junto a los factores ya señalados, ha jugado un rol fundamental la permanencia de la revolución cubana. Las fuerzas liberadoras tienen con Cuba, pues, una gran deuda de gratitud: sin su heroísmo es seguro que el proceso de liberación se habría retardado grandemente.

Es justo recordarlo así al iniciarse este gran debate.

PUNTOS DE VISTA

Por BERNANDO RIERA

El Rey Lear y las Clases Sociales

Cada lector de Shakespeare tiene su obra favorita, pero hay ciertas piezas que se imponen como monumentos literarios, más allá de toda predilección subjetiva. "El rey Lear" es una de ellas. Menos citada que "Hamlet", menos conocida que "Romeo y Julieta", es, sin embargo, una obra maestra insuperable. La versión filmada soviética que se exhibe en la capital es admirable y tiene el mérito de democratizar la obra de Shakespeare, poniéndola un poco al alcance de todos. No se trata solamente del hecho de que el cine tenga hoy día mayor difusión que el teatro. La "democratización" de Shakespeare que logramos notar reside en que, mediante escenas de masas en paisajes naturales y una cámara que abarca mucho más que el reducido escenario, se acerca a los personajes a los sentimientos del público contemporáneo. Es inevitable que un espectador no habituado al teatro isabelino se siente muy alejado de protagonistas que parecen moverse entre decorados de cartón. El cine puede acortar considerablemente esta distancia.

¿Cuál es la importancia de "El rey Lear"? ¿Cuál es su significado? De inmediato surgen varias interpretaciones contrapuestas, pero es necesario evitar con Shakespeare las ideas ingenuas. Desde luego, no puede verse en ese fresco tumultuoso nada más que el retrato de la Ingratitud Filial. Shakespeare es tal vez el más complejo de los autores dramáticos y tiene una marcada tendencia a lo que podríamos llamar polifonía teatral: plantea simultáneamente varios temas a la vez. Así, es imposible aislar un tema único —como la Ingratitud Filial en "El rey Lear", la Duda en "Hamlet" o los Celos en "Otelo" —porque aparecen entrelazados varios motivos adicionales que tienen la misma importancia.

Además, la interpretación de Shakespeare ha ido variando con el tiempo y hoy día podemos ver mucho más en su teatro que lo que los críticos más agudos de su época pudieron observar.

La interpretación de "El rey Lear" que intentamos proponer puede servir para aclarar lo que queremos decir. Vemos en Lear, esencialmente, el caso único de un Rey que emprende la extraordinaria aventura de convertirse en hombre. La obra comienza cuando Lear está viejo y llama a sus tres hijas para dividir su reino. Es, en principio, un gesto temerario y el Bufón se lo recordará más tarde amargamente: con este reparto el Rey queda a merced de sus hijas. Igualmente extraña es la condición que exige para decidir quién se quedará con qué trozo del reino: quiere saber cuál de sus hijas lo ama más. Como se sabe, dos de sus hijas —Gonerila y Regania— expresan sus sentimientos en forma histriónica y el rey toma estos discursos ampulosos por verdadero amor. La menor, Cordelia, se niega a hacer comedias y contesta parcamente. Será desheredada en beneficio de sus otras dos hermanas.

¿Por qué hace Lear este reparto y por qué exige saber cuánto lo ama cada una de sus hijas? Aquí hay una pregunta que plantea un enigma similar al de las vacilaciones de Hamlet en vengar a su padre, o al odio que siente Yago por Otelo. Aparecen como extravagancias inexplicables. En nuestra opinión, la tentativa de Lear es sencilla: quiere saber quién es él realmente, sin el poder de su corona. Mientras conserve su carácter de rey nunca sabrá cuánto vale y cuánto lo quieren. Su poder hará que todos lo adulen por conveniencia y estará rodeado de una atmósfera cortesana donde resulta difícil distinguir los sentimientos verdaderos de los falsos. Por eso realiza un suicidio político: abdica en favor de dos de sus hijas y queda, en cierto sentido, desnudo, sin cetro, sin poder. Ahora podrá ver —por fin— quién es Lear.

Su choque con la realidad es brutal. Sin su corona, Lear no es nadie. Sus dos hijas favorecidas cambian abruptamente sus modales y le exigen que reduzca y más tarde elimine su séquito de caballeros. Lear ha pagado un duro precio por saber la verdad sobre su familia: queda abandonado a sí mismo, sin recursos materiales, en medio de una tormenta. Ya por lo menos sabe una cosa: que dos de sus hijas no lo quieren.

Y empieza la fascinante y terrible aventura de un rey fuera de los palacios. Este es el centro de la obra, en nuestra opinión. En medio de una borrasca feroz, hay un hombre que ha perdido **a su clase social** para descubrir quién es él. "Fuera, fuera cosas prestadas" —clama en medio de la lluvia y el viento. Las "cosas prestadas" son los símbolos reales, los emblemas de su clase social. Ahora está desnudo, sin dinero, sin poder.

Lo primero que descubre es que más allá de los palacios de los nobles no está la Nada. Está la pobreza. En la escena de crítica social más penetrante del teatro isabelino —y tal vez de todos los tiempos— el rey se burla de los tribunales ("¿cuál es la justicia y quién el ladrón?"), de la religión ("Nadie es pecador, ninguno; ninguno, digo") y aún del poder mismo ("Ahí puedes contemplar la gran imagen de la autoridad: un perro que es obedecido cuando ocupa un cargo oficial").

El rey se ha transfigurado radicalmente al experimentar en carne propia la miseria. Ha adoptado el punto de vista de otra clase social, de los desposeídos. Bastó un cambio en las condiciones materiales de su vida para que cambiara su concepción del mundo. Se da cuenta que, desde el fondo de una sucia cabaña, sufriendo el rigor de una tormenta, todo lo que un rey toma en serio —"el principio de autoridad", "la majestad de la justicia"—, aparece como una mascarada hipócrita. "Ah, cuán poco me he preocupado de esto" —clama al observar a los mendigos que colman el campo feudal.

Así como pagó un precio por conocer el amor de sus hijas, también debe sufrir personalmente el desamparo para conocer la realidad.

La tendencia a la polifonía en Shakespeare también se manifiesta aquí en un nuevo tema: el contraste entre los valores del orden feudal y las nuevas ideas de un régimen de capitalismo mercantil. Es el choque entre el Cid —el caballero andante— y Maquiavelo— el hombre de Estado calculador. Es un conflicto que empapa la época de Shakespeare Renacimiento y puede encontrarse en todos sus contemporáneos geniales. El mundo feudal, con sus tradiciones caballerescas y sus vínculos de lealtad, está representado por todos los que permanecen fieles al rey —Kent Gloucester, Edgardo—, Cordelia, Albany; el nuevo mundo mercantil aparece representado por todos los que buscan su provecho político y lo traicionan —Gonerila y Regania, el bastardo Edmundo, Cornualles.

No es una cándida oposición entre "buenos y malos" lo que se observa en "El rey Lear". Es la tormenta que estalla cuando entran en colisión el viejo mundo del vasallaje feudal y el mundo nuevo del comercio y la expansión colonial marítima. Nada es más significativo en este sentido que el argumento de las dos hijas "malas": quieren que su padre reduzca su séquito de caballeros. Es un argumento de hombre de negocios, que tiene que chocar con la lógica medieval de un caballero feudal.

"El rey Lear" es un cuadro histórico tempestuoso que muestra ya la tendencia de las últimas obras de Shakespeare: el cuestionamiento radical de toda una sociedad que el propio autor vivió en el Renacimiento. No mucho tiempo después de su muerte un rey inglés perdería su cabeza. Las fuerzas de la burguesía mercantil que lo llevarían al cadalso estaba surgiendo, con rumor de borrasca, a los ojos del dramaturgo que percibe mejor ese estremecimiento social bajo sus pies.

LA INDUSTRIA NO SE DEVUELVE

Pero no todo es color de rosa.

Los patrones, desplazados por los trabajadores, echados de la industria por inoperantes levantaron cabeza después de un año, y presentaron una querella para que les devuelvan la fábrica, en el Sexto Juzgado Civil de Mayor Cuantía en Santiago.

"Pero conviene que sepan de una vez para todas, nuestros antiguos explotadores, que pueden entablar las demandas que quieran, porque una cosa es que los Tribunales fallen en su favor, y otra muy distinta es que nosotros les entreguemos la industria para que nos sigan esquilmando".

"Por eso, una vez más, les decimos que no hay poder humano o divino que nos doblegue y nos obligue a capitular lo que el pueblo y los trabajadores hemos conquistado; pase lo que pase, seguirá en nuestro poder.

Esa es la respuesta que dio Julio Chacón a la querella de los patrones.

En el mismo acto, Darío Pavez, Vicepresidente de la CORFO, dijo:

"Este proceso que estamos viviendo es irreversible. Quienes pretendan devolver estas empresas a manos privadas, saben lo que esto significa, y para esto es necesaria cada día la más férrea unidad de los trabajadores en torno a sus principios de clase".

Casi como dialogando con Pávez, Chacón había dicho unos minutos antes:

"Compañeros, también tenemos el deber de mencionar, en esta memorable ocasión, en qué dirección tenemos que guiar nuestra lucha a fin de cumplir a plenitud con lo que espera de nosotros el pueblo de Chile, la clase trabajadora y nuestro Gobierno de Unidad Popular, que preside el querido compañero Presidente, Salvador Allende.

Es nuestro deber dar la batalla por la participación a todos los niveles de los trabajadores, y no cejaremos ni cederemos una pulgada hasta conseguir darle todo el poder de dirección al Comité de Administración. Por eso, desde esta Tribuna, lanzamos la consigna: "Todo el Poder a los trabajadores de RAYONHIL a través de su Comité de Administración".

Engalanada con guirnaldas y con un enorme cartel indicando su irreversible condición de industria administrada por los trabajadores, aparecía RAYONHIL el sábado en la mañana en la celebración del primer año de su paso al área de propiedad social.

LA PRIMERA CUENTA PUBLICA

"Hemos derrotado ampliamente los vaticinios de los enemigos de la clase trabajadora, los explotadores criollos y los pulpos imperialistas... Estos explotadores burgueses cacareaban en todos los tonos que fracasaríamos, que no tendríamos la suficiente capacidad para dominar todo el proceso de producción...

Sentenció Julio Chacón en su intervención del sábado.

RAYONHIL, junto a RAYON SAID de Quillota, son las únicas industrias químico-textiles de Chile que procesan la celulosa de madera y la transforman tanto en hilado sintético como en algodón sintético como en algodón sintético.

Ambos productos sirven de materia primera, a la fabricación de las telas que utilizan todas las industrias textiles del país, como Ex-Yarur, Bellabista Tomé, etc.

O sea, RAYONHIL, no es una industria textil propiamente tal, sino una fabricante de materia prima para la industria textil.

Su importancia, entonces, es clave. Por eso se trabaja las 24 horas del día. Por eso se ha aumentado la producción, y por eso, las bodegas de la industria tienen exactamente un día de stock. Lo que se produce hoy, sale mañana hacia diferentes puntos del país en camiones.

Toda la producción de RAYONHIL está vendida de aquí a tres meses, y el resto del año está casi vendido.

Hasta el año pasado, se producían de 60 a 90 toneladas mensuales de fibra corta (algodón sintético), actualmente se producen 270 toneladas mensuales.

Aldo Diani explica que está claro para todo el mundo que esto se ha podido lograr sólo porque los trabajadores administran la empresa. Y dentro de esto, uno de los logros fundamentales es que se ha disminuido el desperdicio al mínimo. Cada trabajador se preocupa ahora de que en su lugar de labor no se pierda nada, ni un metro, ni un centímetro de hilo.

Gracias a una conciencia de los trabajadores cada vez en aumento, RAYONHIL fue la primera empresa del área social que dio una cuenta pública. Esta fue entregada en el Teatro Moderno de Barrancas, el 18 de abril pasado, y en ella se dieron a conocer balances de producción, y se entregaron a los trabajadores todas las cuentas de la gestión realizada por los interventores. La cuenta fue aceptada por aclamación de los trabajadores.

EN RAYONHIL: LOS TRABAJADORES GANARON EL DERECHO A OPINION

—¿Pero usted me podría definir compañero qué es lo más importante que ha ocurrido desde que se intervino la empresa hace un año?

— Mire, a mí me parece que el aumento de la producción es un gran logro, que la inauguración del nuevo casino es un triunfo, y el hecho de que se trabaje a toda máquina también. Pero, desde mi punto de vista lo más importante que ha ocurrido aquí, es que por primera vez en 24 años se nos escucha. Tenemos derecho a hablar, y cuando hay que tomar una decisión, nuestra opinión también cuenta.

Este diálogo entre el reportero de LA NACION y el obrero Julio Abarca, se registró el sábado a mediodía en el puerto de San Antonio.

Hasta esa ciudad viajó nuestro diario para asistir a la celebración del primer año del paso al área social de la industria Químico textil, RAYONHIL, acontecimiento que fue celebrado con el entusiasmo unido de los 485 trabajadores que allí laboran.

Julio Abarca es uno de los jefes de la sección mantención, integrada por 82 trabajadores, la cual tiene la responsabilidad de mantener funcionando las 24 horas del día todas las máquinas de la industria.

— Antes (se refiere a antes de la estatización) daba rabia comprobar que sencillamente no nos daban "bola". En mi sección, por ejemplo, tenemos el deber de obtener que una máquina funcione no importa cual sea el método que empleemos para ello. Por eso, muchas veces si se rompía un repuesto escaso y caro, lo más correcto era que nos pusiésemos a pensar cómo lo reemplazábamos, inventando por último otro repuesto. Nuestras opiniones, que estábamos todo el día con las máquinas, tenían que ser valiosas. Sin embargo, cuando la entregábamos, los ingenieros nos miraban, nos agradecían la preocupación, y después se reunían entre ellos a resolver que hacían con la máquina dañada.

— La mayoría de las veces resolvían dejarla detenida, a la espera de conseguir el repuesto extranjero.

SE TRABAJA A LA MITAD DEL RITMO

Y así, con este espíritu, y presentando un simple ejemplo, se cumplía lo que siempre sostienen los trabajadores: los patrones no hacen trabajar sus industrias al máximo de la capacidad instalada.

Esta sentencia se cumplía también con los dueños de RAYONHIL.

El interventor, Aldo Diani nos informó que la capacidad instalada de la industria ha aumentado 180 a 270 toneladas mensuales de producción.

El túnel de secado, por ejemplo, que ahora está funcionando las 24 horas del día y sin ninguna falla desde hace varias semanas, durante la administración de los patrones permaneció tres años detenido. Consultados los trabajadores por este hecho, ninguno supo responder la razón de eso.

El túnel de secado es una máquina muy importante porque por ella pasa la fibra sintética en forma de algodón para su secado definitivo y su posterior enfardado.

ESPIRITU DE FIESTA

Sólo con este ejemplo, que es uno de los muchos logros obtenidos por los trabajadores al cabo de un año de administración propia, se celebró durante todo el sábado, el primer año de la estatización.

La fiesta comenzó en el bello patio de entrada a la industria ubicada en el camino entre Santo Domingo y Tejas Verdes.

Allí hablaron el interventor Aldo Diani; Julio Chacón; el Presidente del Sindicato Industrial, y Hernán Becerra, primer interventor que tuvo la industria.

Durante el transcurso de este acto llegó hasta la industria el Vicepresidente de la CORFO, Darío Pavés.

Inmediatamente después del acto político, todos los trabajadores se dirigieron hacia el interior de la industria, donde fue inaugurado el nuevo casino. La cinta fue cortada por trabajadora más antigua de empresa, María Vargas, que tiene 24 años de obrera.

Para celebrar este acontecimiento, se hicieron empanadas en la nueva cocina, mientras un conjunto folklórico de la zona interpretaba cuecas.

La fiesta continuó con un asado en la cancha de fútbol de la industria, al tiempo que se disputaba la final por el Trofeo Participación entre los equipos de Hilado Unido y Plantas Unidas.

Por la noche, se celebró un gran baile en el que participaron todos los trabajadores y sus familiares.

Mientras tanto, a pocos metros, las calderas de la fábrica echaban su ininterrumpido humo negro indicando que en ese punto del país, se trabajaba las 24 horas del día, y que en ese punto del país las mentiras del imperialismo y sus lacayos no existen: los trabajadores están demostrando que "se la pueden" y que son capaces de administrar sus industrias mucho mejor que los patrones.

Esta obrera, con su preocupación particular, junto a la labor unida del medio centenar de trabajadores de la industria, es la que permite que RAYONHIL haya alcanzado las impresionantes metas de aumento de la producción en el año de intervenida que lleva la empresa. A su lado, el Vicepresidente de CORFO, Darío Pavéz, y el interventor, Aldo Diani.

Posición... del socialismo para todo el pueblo!

* EL LENINISMO y el problema agrario
* Por Arica se escurre Chile
* La GRAN BATALLA de la CUT
* El porqué de la devaluación

Y los acontecimientos más importantes del momento los encuentra Ud. en

semanario Posición

APARECE MAÑANA EN TODO EL PAIS

E°4

EMPRESA NACIONAL DEL PETROLEO

NECESITA

Para su Departamento de Ingeniería en Santiago.

INGENIERO QUIMICO

recién egresado o con algunos años de experiencia para el cargo de Ingeniero de Proceso.

Interesados presentar Curriculum a:

Oficina de Contrataciones
Huérfanos 757, 4° Piso

20071 "GORDO" DE LA LOTERIA

El número 20071, vendido en Santiago, resultó favorecido con el Gordo de la Lotería, con un premio de 5 millones de escudos.

El segundo premio, de 500.000 escudos, vendido también en la capital, le correspondió al número 25442.

El tercero con 200.000 escudos, también expedido en la capital, recayó sobre el número 16034.

Los siguientes números, vendidos en diferentes puntos del país, resultaron favorecidos con 100.000 escudos: 08282; 38373; 24060; 31183; 35550.

CONFECCIONES HEYUM SOCIEDAD ANONIMA

Citación a Junta General Ordinaria de Accionistas

De acuerdo con lo dispuesto en el Art. 30 de los estatutos sociales, se cita a los señores accionistas a la Junta General Ordinaria para el 30 de mayo, a las 18 horas, en Morandé 590, para tratar las siguientes materias:

1 — Pronunciarse sobre el Balance, Cuenta de Ganancias y Pérdidas, y Memoria correspondiente al Ejercicio comprendido entre el 1° de enero y 31 de diciembre de 1971.
2.— Pronunciarse sobre la distribución de las utilidades del ejercicio cerrado al 31 de diciembre que el directorio propone a la Junta.
3.— Renovación del directorio de la Sociedad.
4.— Designación de dos Inspectores de Cuentas en propiedad y dos suplentes.
5.— Tratar otros asuntos que tengan relación directa con los intereses de la Sociedad.

EL PRESIDENTE

CIERRE DEL REGISTRO DE ACCIONISTAS

Con el objeto de celebrar la Junta General Ordinaria a que se cita más arriba, el Registro de permanecerá cerrado los días 22 al 30 de Mayo, ambas fechas inclusive.

CAMPESINOS DE O'HIGGINS: "A PRODUCIR PARA CHILE"

"Para nosotros, se acabó la explotación. Ahora vamos a producir para los trabajadores, para nuestras mujeres e hijos, vamos a producir para Chile".

Eduardo Muñoz, nuevo presidente del Centro de Reforma Agraria "Bernardo O'Higgins" afirmó que esas palabra sintetizaban el pensamiento de los campesinos que, en el acto de constitución de la organización, se incorporaban a la Reforma Agraria.

El Centro quedó constituido con la unión de los fundos "Santa Elena de Miraflores", de Codegua, y "Nuevos Campos", de Graneros. El predio tiene 470 hectáreas de superficie y lo habitan 31 familias.

La ceremonia de constitución incluyó la elección de los nuevos dirigentes: Eduardo Muñoz, presidente del Comité de Control y de la asamblea y José Fernández, del Comité de Producción.

"Queremos representar —declaró Eduardo Muñoz— nuestro compromiso de luchar por el bienestar de los pobres. Fuimos durante largos años explotados por los latifundistas pero ahora, bajo este Gobierno, estamos recibiendo la tierra. Junto, con liberarnos, nos proponemos trabajar más, construir más, terminar con la cesantía en el campo".

"Les pedimos también a nuestros compañeros de clase, a los obreros, que trabajen más. Ahora lo hacemos para Chile, porque se terminó la explotación".

UNIDAD CAMPESINA

En representación del Vicepresidente de CORA, saludó a los campesinos el Gerente de Desarrollo Campesino, Eduardo Placencio, quien señaló que la constitución del Centro "Bernardo O'Higgins" significaba un ejemplo de unidad campesina. "Aquí se juntan dos predios para crear un centro —dijo—, y se juntan dos comunas, Codegua y Graneros".

"Este acto, además, representa otra muestra de que el Gobierno Popular está cumpliendo su programa, especialmente con los campesinos, al incorporarse nuevas tierras a la campaña de aumento de la producción, a trabajar por Chile".

"Estamos realizando una verdadera Reforma Agraria, drástica. Ya hemos expropiado alrededor de 3 mil latifundios, casi 5 millones de hectáreas. Estamos cumpliendo".

Alejandro Sepúlveda

¡¡ UNETE A NOSOTROS!!

Estimado amigo (a):

Como es de su conocimiento, en los últimos días de mayo en curso se celebrarán las elecciones para designar las autoridades nacionales y provinciales de la Central Unica de Trabajadores. La Izquierda Cristiana ha levantado la candidatura Nacional del compañero **Alejandro Sepúlveda Sáez**, meritorio funcionario de los Ferrocarriles y dirigente nacional del gremio. La lista Nacional y cada lista provincial, está señalada como lista J en la cedula electoral.

Nos permitimos rogar a usted, encarecidamente que, si no tiene compromiso para esta elección, y si pertenece a algún sindicato afiliado a la CUT —por lo tanto, con derecho a voto en esta elección—, apoye a estos candidatos a nivel nacional y provincial.

Si usted tuviese la bondad de acoger nuestra petición, le rogaríamos obtener, al mismo tiempo, el apoyo de otros compañeros y compañeras de su sindicato y de otros que participen en esta elección.

Estamos convencidos de que nuestros planteamientos son correctos en orden a que se cumpla el proceso hacia el socialismo dentro de nuestras propias características nacionales, respetando nuestros valores fundamentales, y procurando corregir los errores de sectarismo, burocratismo, cuoteo indiscriminado en los cargos públicos y falta de participación popular tanto en las tareas nacionales de Gobierno como en las propias organizaciones de los Trabajadores.

Sin otro particular, lo saludan cordialmente sus afectísimos y seguros servidores.

Rafael A. Gumucio

Bosco Parra

Luis Maira

Julio Silva Solar

Alberto Jerez

Pedro Videla
Alberto Jaramillo

Jaime Concha
Osvaldo Giannini

Santiago Mayo 1972

EMPART

CAJA DE PREVISION DE EMPLEADOS PARTICULARES

A LOS PENSIONADOS DE LA CAJA DE PREVISION DE EMPLEADOS PARTICULARES

En la emergencia derivada de la huelga en que se mantiene el personal de la Caja de Previsión de Empleados Particulares y, en la necesidad de solucionar de algún modo la situación aflictiva en que este hecho coloca a los Sres. Pensionados por Jubilaciones y Montepíos, al no poder percibir este beneficio como de ordinario, la Vice Presidencia de la Caja ha dispuesto:

Pagar las pensiones del mes de Mayo en curso de la manera siguiente:

1.- LOCAL DE PAGO Y HORA: Cajas Auxiliares de Moneda N° 1334 desde las 15:30 horas, diariamente a partir desde el día de hoy.
2.- Se cancelará en forma provisoria, la misma cantidad percibida por los pensionados en el mes de Abril último.
3.- Para este efecto, los Sres. Pensionados deberán presentar a los cajeros el comprobante de pago de la pensión que percibieron por Abril de 1972, conjuntamente con su cédula de identidad.

Se recalca que este pago es **PROVISORIO** y que cualquiera diferencia, a favor o en contra de los pensionados, que se produzca, será deducida o pagada con ocasión de la liquidación de las pensiones de Junio de 1972.

LUIS MORALES ABARZUA
Vice Presidente Ejecutivo

...nador Rafael Tarud:

"CONFIAMOS EN EL SER HUMANO CAPAZ DE SUPERAR CUALQUIER DIFICULTAD"

"Sin la participación real de los trabajadores en el poder no existe vía chilena hacia el socialismo democrático", señaló el Senador Rafael Tarud en su clase magistral dictada a un centenar de militantes del API que asisten a la Primera Escuela de Dirigentes, organizada por esta colectividad.

El parlamentario apista emitió interesantes conceptos políticos en torno a la situación nacional y a la vez recalcó a los militantes el deber que tiene cada uno de ellos de llevar al pueblo para esclarecer lo que significa el socialismo democrático.

Refiriéndose a los actuales dirigentes y a los alumnos de la Escuela que se inauguraba, el senador Tarud manifestó: "el dirigente es aquel que se gana los galones en la guerra. Nunca podrá ser un real cuadro dirigente aquel que trata desde el escritorio de influir en los acontecimientos".

...ando observamos, dijo, a ...rigente que lee, se informe a las reuniones con ...dad, se preocupa por ...a sus compañeros; que ...fábrica, escuela, fundo o ...participa en las inquietudes ...problemas de sus ...as y que además sabe entregar la orientación oportuna en función de los intereses del pueblo, entonces estamos en presencia de un dirigente, de un real conductor".

Más adelante el senador Rafael Tarud señaló: "dentro de la Unidad Popular, en el contexto político nacional, API no es un partido más, sino que partiendo de su identidad y particularidades políticas, ideológicas y orgánicas pretende y espera transformarse en un vanguardia homogénea que agrupe a los más vastos sectores de independientes de izquierda, fuerzas armadas y de orden en retiro, amplios contingentes de clase media, núcleos de empleados y trabajadores que se propongan construir, como meta, una sociedad socialista en democracia y libertad plenas. Es decir, señaló Tarud, somos el fundamento de clase media, obreros, campesinos, pobladores, mujeres y jóvenes que partiendo de una intuición democrática y popular llegamos al socialismo libertario".

PARTIDO MODERNO

El Senador Rafael Tarud reiteró que "Acción Popular Independiente tiene que convertirse en un Partido Popular de corte moderno, ágil, firmemente asentado en el seno del pueblo y que sea capaz de organizar e integrar efectivamente a las clases productoras; posibilitar la síntesis entre el socialismo, la democracia, el pluralismo y la libertad. Debe, agregó, compatibilizar la optimación económica, base del despegue de un pueblo hacia mejores niveles de vida y el humanismo reivindicador de la persona humana; compatibilizar la estabilidad social, la disciplina laboral y revolucionaria con la dinámica política que se origina en el desarrollo del proceso". Luego afirmó: "Acción Popular Independiente debe abrir paso a un camino nacional hacia el Socialismo Democrático de corte nuevo, latinoamericano, basado en nuestras condiciones nacionales y raigambres históricas y, finalmente, que sea capaz de unir la teoría con la práctica, **sin sectarismos, dogmatismos ni complejos de gran partido**".

Recalcó, en su clase magistral, el senador Tarud que "los que luchan en el momento presente deben ver los resultados de su acción ahora". API no cree que la lucha de clases tenga como única solución el enfrentamiento violento, la irracionalidad de que el hombre se transforme en el lobo del hombre. Si aceptamos, dijo, al ser humano en toda su dimensión individual y colectiva; con sus motivaciones, resentimientos, esperanzas y concreciones, tendremos que concluir que éste puede superar las dificultades, no importa la dimensión que éstas tengan".

Finalmente en su larga, e interesante disertación el senador Rafael Tarud manifestó: "El socialismo democrático de corte chileno solamente acepta la aristocracia del TRABAJO que dignifica y se transforma en alegría cuando el Hombre-Pueblo toma el poder político y comienza a redistribuir lo mal distribuido, a eliminar lo que no sirve o entraba el progreso social".

Al terminar su clase magistral, ofrecida en el local del API, en la tarde del Viernes, el senador Rafael Tarud recibió grandes aplausos y felicitaciones por la brillante y clara exposición en torno al quehacer de esa colectividad.

FUNCIONAMIENTO

La Escuela de Dirigentes recién creada funcionará los días lunes, miércoles y viernes de 19 a 21 horas en Compañía 1477. A ella pueden concurrir todos los militantes que lo deseen, previa inscripción en la Secretaría General de la Acción Popular Independiente.

RAFAEL TARUD, Senador del API

Reunión a alto nivel:

UP INFORMA HOY AL PRESIDENTE DE LOS ACUERDOS LOGRADOS

La Unidad Popular dará a conocer hoy al Presidente Allende los acuerdos adoptados en la prolongada reunión que sostuvieron durante el día de ayer los jefes de las colectividades de Gobierno.

Los dirigentes máximos de los Partidos Comunista, Socialista, Radical, API, Social Demócratas, MAPU e Izquierda Cristiana pasaron revista, en Tomás Moro, a todos los problemas internos que se han suscitado dentro del seno del conglomerado político que apoya la gestión del Presidente Allende.

El caso de Concepción fue uno de las cuestiones que determinó la reunión a alto nivel que se realizó ayer. En esa ciudad sureña la Unidad Popular quedó dividida en dos bloques luego de los incidentes registrados hace dos semanas. Por un lado el Partido Comunista, Radicales y Apistas, y por el otro los socialistas, mapucistas, e Izquierda Cristiana.

Los desacuerdos registrados, además, en otros aspectos de la política contingente fueron tema de un profundo análisis.

En círculos extraoficiales se dijo que es probabble que las colectividades de la Unidad Popular propongan al Presidente Allende un reajuste ministerial dentro de los próximo días.

La situación económica que afronta el país y la conducción política del Gobierno Popular fueron también temas principales de debate y donde debería producirse un acuerdo entre las colectividades de izquierda, las que informarán hoy al Primer Mandatario de lo conversado el fin de semana que recién termina.

Dice Eduardo Rojas:

"HAY QUE LIQUIDAR TODO VESTIGIO DE SECTARISMO"

El candidato del MAPU a Presidente en las elecciones de la CUT, que comienzan hoy, continúa recuperándose de su accidente automovilístico.

Desde su lecho de enfermo Eduardo Rojas, candidato a Presidente de la CUT por el MAPU, se dirigió a los trabajadores chilenos a través de un comunicado que fue dado a conocer al mediodía de ayer.

Las elecciones de la CUT comienzan hoy en todo el país y se prolongarán hasta mañana.

La declaración de Eduardo Rojas señala textualmente:

Por mandato médico debo guardar reposo estos días finales de nuestra campaña a la Presidencia de la Central Unica de Trabajadores.

El doloroso accidente del día viernes 19 de mayo nos privó de seguir en la primera línea del combate.

Ese accidente, que costo la vida a nuestro querido compañero y conductor Rodrigo Ambrosio, no es ni ha sido obstáculo insalvable para seguir adelante.

Por el contrario, el ejemplo de nuestro querido secretario general nos obliga a reponernos y a luchar con más fuerzas que antes por el futuro de la clase obrera y del pueblo.

Así lo ha entendido mi partido y todos los trabajadores que nos acompañan en esta campaña, los obreros, campesinos, empleados y técnicos, nuestras compañeras trabajadoras. Todos ellos han seguido con más ahinco aún en su trabajo por consolidar al MAPU como una poderosa fuerza de los trabajadores y por guiar a la clase en su combate de hoy, por liquidar los monopolios y los latifundios; por controlar la produccion para terminar con el burocratismo, por capacitarse cada vez más, **por unirse como clase y liquidar todo vestigio de sectarismo.**

Nada nos detendrá en esta perspectiva!

Como vicepresidente de la CUT y militante de la U.P. estoy plenamente convencido que en esta elección los trabajadores fortalecerán aún más su organización de clase y, sin dudas, apoyarán los principios de su Gobierno, votando en su abrumadora mayoría por los partidos de la Unidad Popular.

Como subsecretario general del MAPU, felicito a mis compañeros por su coraje, demostrado en este momento de prueba, y los llamo a redoblar sus esfuerzos. Especialmente a mis compañeros de lista, los que han sabido mantener en todo su vigor una campaña que en estos últimos días ha exigido desarrollar el máximo esfuerzo.

Como candidato a la presidencia de la Central Unica de Trabajadores, llamo a todos los trabajadores a fortalecer aún más sus posiciones, apoyando a su partido, el MAPU, en la elección que se avecina".

Eduardo Rojas, candidato a presidente de la CUT por el Movimiento de Acción Popular Unitaria, MAPU.

MICROPOLITICA

DENUNCIA

...NUCLEO de Escritores ...señala en un ...de prensa que ...desconocidas están ...uso indebido y ...de papel con ...del núcleo, con el ...de obtener erogaciones". ...afirman: 1. que el ...no está haciendo ...económicas. 2. Que ...comunicación lleva ...la firma de su Secretario ...o de su Secretario de ...conjuntamente con ...correspondiente. 3. Que ...consecuencia nadie debe ...sorprender por comunica... ...o peticiones que no ...con los requisitos ...en el punto anterior. 4 ...asimismo, se deja ...que ya se han hecho ...pertinentes a las ...para que investiguen ...señalados en este ...asistencia obligatoria a todos los integrantes del CUP.

SOLIDARIDAD

EL CONSEJO Normativo de la CUT envió al Presidente del Brasil el siguiente cablegrama intercediendo por la libertad de los presos políticos.

El texto es el siguiente: "A nombre del pueblo chileno protestamos energicamente por el asesinato del trabajador metalúrgico Ruy Oswaldo. Exigimos termine represión torturas pueblo brasileño. Inconcebible estas alturas existan persecuciones inhumanas contra luchadores por la libertad y la democracia. Planteamos pronta libertad presos politicos, respeto de los derechos humanos".

BANCO DE SANGRE

POR ACUERDO de la Directiva del Partido Social Demócrata, y como un acto de solidaridad con el valiente pueblo vietnamita, durante el día 3 de junio los delegados al Congreso del PSD donarán sangre, la que será enviada a los patriotas de Viet Nam del Norte que luchan por su liberación contra las tropas norteamericanas.

El gesto de los militantes social demócratas podría ser imitado por las otras fuerzas de la Unidad Popular, ya que esa es la mejor forma de ayudar a los patriotas vietnamitas, en vez de declaraciones románticas.

CITACION

...CUP Santiago Oriente de la ...de Obras Sanitarias ...reunión a todos sus ...para mañana lunes a ...horas en el local de los ...Municipales de Las ...

...esa oportunidad asistirá el ...Político del Ministe... ...por este motivo la

...todo vapor la fusión:

SOCIAL DEMOCRACIA REALIZARA ULTIMO CONGRESO PARTIDARIO

...de cuatrocientos ...asistirán al Primer ...Extraordinario del ...Social Demócrata de ...se inaugura el viernes ...junio en el Salón de Honor ...Congreso Nacional.

...inaugural asistirá el ...de la República y ...de las colectividades ...la Unidad Popular.

...como se ha informado ...destinado exclusi... ...a pronunciarse sobre ...de la Social Demócrata ...el Partido Radical. Esta ...aprobó en su última ...convención la fusión, ...una Comisión ...para que concretara el ...

...manifestaron dirigentes ...Social Democracia, la ...Organizadora del ...está presidida por el ...General Hernán Ji...

Previamente a dicho evento nacional se han realizado encuentros regionales a los que han concurrido miembros del Comité Central, a fin de informar sobre los puntos que servirán de base para la fusión con el radicalismo.

De acuerdo a las conversaciones, el nombre de la nueva colectividad fusionada será la de Partido Radical. En la nueva directiva los social demócratas ocuparan la vicepresidencia y la secretaría general.

Se ha rumoreado en los circulos políticos que al tiempo de producirse la entrada de la SD al radicalismo, se incorporarán personalidades independientes, cuya nómina será dada a conocer la próxima semana.

Las sesiones de este Congreso se efectuarán en la sala de "La Reforma", mientras que, las comisiones de trabajo funcionaran en Manuel Rodriguez 34.

REVEPOL

Plásticos Fibrovidrio Reforzado

Estanques para agua 10-5-3-2

Tinas de baños sanitarios en general

Revestimientos mono block

Sellado de piscinas,

estanques para cromado

Fco. Javier 535-Quinta Normal

SUPERINTENDENCIA DE ADUANAS

DEPARTAMENTO DE REMATES

GRAN REMATE ADUANA DE ARICA

EL DIA 8 DE JUNIO, EN EL ALMACEN DE REZAGOS DE LA ADUANA DE ARICA, SE OFRECERA EN PUBLICA SUBASTA: MERCANCIAS DE PLAZO VENCIDO, ABANDONADAS Y DECOMISADAS

EXHIBICION: En el Almacen de Rezagos desde el 30 de mayo al 7 de junio, de 9.00 a 12.00 y de 15.00 a 18.30 horas excepto días sábado y domingo.

MERCANCIAS: Se ofrecerán: Radios tocadiscos, grabadoras portátiles, cassette sin grabar, radios para autos; Interruptores de control, unidades de control, antenas telescopicas y gran variedad de repuestos, todo para T.V.; afiladores eléctricos, de cuchillos, frazadas eléctricas; prismáticos de div. marcas; proyectores diapositivas; baterías eléctricas; ampliadoras fotográficas; máquinas de escribir, balanzas de baño, gobelinos, carpetas de algodón y alfombras de gobelino; Juegos de sábanas de muselina; Juegos servicio de cocina; vajilla de porcelana, figuras de adorno; termos; relojes despertadores; manteles plásticos; whisky y otros licores; pantalones de tipo Pecos Bill de div. marcas; Género para tapiz; cortes género div. calidades y colores; Ropa para damas, caballeros y niños; betún para calzado; tarros scotch transparente; cortauñas; cajas de chicles; canela en palitos; Juegos Pesebres y Nacimientos en cerámica, corcho y madera; postizos de cabello humano y pestañas postizas; Skyes "Silvretta Spring"; cabezales de máquina de coser; blocks de motor a explosión; gatos mecánicos; monofilamentos de fibra sintética para uso textil; GRAN CANTIDAD Juguetes de div. tipos; Pilas eléctricas div. tamaños y marcas; Repuestos, partes y piezas para vehiculos de div. marcas, tales como generadores, motores de partida, amortiguadores, pernos, tuercas, remaches, cierres, soportes resorte, tornillos, lunetas parabrisa, puertas, ampolletas, espejos retrovisores exteriores e interiores, focos de señalización, cinturones de seguridad, adaptadores cuenta kilómetros, etc. etc.. Juegos completos de capotas para vehiculos Jeep marca DKV mod. Munga, compuestos por 2 puertas laterales y 2 traseras.

VEHICULO: Automovil Citroen mod. ID —19— P año 1969 y otras mercancías que se indicarán en Catalogo.

GARANTIA: 40% en dinero efectivo, vale vista o cheque extendido por un Agente General de Aduana de Arica. El comprador solo paga el valor de adjudicación sin recargo alguno. El remate será efectuado por MARTILLEROS DE LA DIRECCION GENERAL DEL CREDITO PRENDARIO Y DE MARTILLO.

A LOS TRABAJADORES DE LA CIUDAD Y DEL CAMPO

El próximo 30 y 31 de Mayo, se llevará a efecto, en todas las Provincias del país, la Elección Nacional para elegir las nuevas autoridades de la Central Unica de Trabajadores de Chile, a nivel nacional, provincial y regional.

A esta elección se inscribieron 13 listas, que representan a similar número de partidos, tendencias y movimientos. Para elegir a 73 dirigentes Nacionales se presentaron 595 candidatos y a nivel Provincial 2.360 candidatos.

La votación se desarrollará en cada sitio de trabajo o en las sedes de las organizaciones sindicales. Cada trabajador con derecho a voto y que se encuentre inscrito en el padrón oficial, recibirá del Presidente de la mesa electoral 2 votos: Uno impreso en tinta negra, correspondiente a los candidatos del Consejo Directivo Nacional y otro impreso en tinta roja, correspondiente a los candidatos del Consejo Directivo Provincial o Regional.

El elector deberá marcar la preferencia en la línea horizontal que se encuentra ubicada al lado izquierdo del nombre del Partido, tendencia o movimiento (distinguiéndose éstas por medio del distintivo o emblema, ubicable en la parte superior de las células electorales).

En este proceso electoral el Consejo Directivo Nacional de la CUT y la Comisión Nacional Electoral, han garantizado la más amplia y plena participación de las organizaciones sindicales.

Se han condonado valores de cotizaciones correspondientes a 2 años 3 meses; se modificó la fecha de la elección, del 13 y 14 de Abril al 30 y 31 de Mayo y se ampliaron los plazos de inscripción de presentación de las nóminas de votantes; se facilitó el pago de las cotizaciones y se acordó que la votación del sector campesino se realice los días 29, 30 y 31 de Mayo en los sindicatos comunales con facultades para resolver su traslado a otros lugares de la comuna (Fundos o Asentamientos).

En consecuencia, 860 mil trabajadores de las más diversas especialidades y tendencias ideológicas, miembros de 5.900 organismos sindicales de base, tendrán los más amplios derechos para elegir a las nuevas autoridades nacionales y provinciales de la CUT.

Sin embargo, y con el propósito de evitar situaciones conflictivas tanto en el desarrollo del acto eleccionario, como en su posterior proceso y en conformidad a la estructura orgánica de la CUT y acuerdos adoptados en su VI Congreso Nacional, advertimos a los Presidentes de mesa y a las Comisiones Electorales que no obstante haber presentado nóminas de socios determinados grupos de trabajadores, no podrán participar en la elección los casos que se señalan por no ajustarse a las normas orgánicas y estatutarias:

a) Organizaciones que siendo afiliadas a la CUT, no tengan registradas cotizaciones alguna, desde el V Congreso a la fecha; y

b) Nóminas de trabajadores con un número inferior a 25 socios con denominaciones que estatutaria y orgánicamente no corresponden, como por ejemplo Comités y cooperativas.

Asimismo, los presidentes de las mesas de sufragios, deben impedir la doble o triple votación que puede producirse por haberse captado repeticiones de nombres en diversas nóminas inscritas por determinadas organizaciones sindicales y gremiales.

Conforme lo establece el Reglamento y las Normas de Elección el organismo responsable de constituir las mesas electorales, será el sindicato, la asociación o agrupación base del sector privado, público, social o mixto, el que además, tendrá la responsabilidad de presidir la votación nominando a un dirigente sindical para dicho cargo.

El Secretario, el Comisario y los Vocales, integrantes de la mesa receptora de sufragios, se elegirán de entre los representantes de las respectivas listas, los cuales deberán estar registrados en el padrón electoral de la respectiva industria, fábrica, empresa, servicio, fundo, asentamiento y centros mineros.

Todas las listas tienen derecho a designar un apoderado en cada mesa de sufragios, en el caso que alguna lista no tuviese apoderado elector en el lugar de trabajo correspondiente, podrá designar apoderado **no elector**, pero solo con derecho a voz y **no a voto.**

El C. D. N. de la CUT reitera que los escrutinios en las mesas receptoras de sufragios se deben efectuar separadamente. En primer lugar se escrutarán los votos emitidos para el Consejo Directivo Nacional, terminado este acto la mesa procederá a escrutar los sufragios emitidos para el Consejo Provincial o Regional. En este último caso solo podrán participar con derecho a voz y voto los apoderados vocales de las listas que hayan presentado candidatos a la directiva provincial o regional.

A fin de facilitar la distribución de los materiales electorales, recomendamos a las organizaciones sindicales concurrir a los locales de funcionamiento de las Comisiones Electorales Provinciales y Regionales, con el propósito de retirar los útiles para la elección, y llamamos a constituir, en los plazos fijados, las mesas de funcionamiento, en cada lugar de trabajo.

El Consejo Directivo Nacional de la CUT se hace un deber informar a los trabajadores del país sobre estos aspectos principales del acto eleccionario y llama a las organizaciones sindicales a la observancia estricta del Reglamento y normas de conducta que allí se expresan, a fin de que el desarrollo de esta elección nacional, directa, secreta y proporcional, se plantee sobre la base de la más amplia democracia sindical.

La actual dirección de la CUT, en forma clara y categórica, plantea su rechazo más enérgico a las antojadizas e irresponsables imputaciones que diversos grupos y tendencias han sostenido, acusando a la CUT de entorpecer la libre expresión de los trabajadores en su pronunciamiento que tendrán que emitir el 30 y 31 de mayo. Somos mandatarios de una tarea acordada en el VI Congreso. Estamos cumpliendo tal mandato y nuestro objetivo ha sido, es y será el de finalizar el acto eleccionario entregando la más amplias facilidades a todos los sectores tendenciales que postulan a cargos directivos en la Central Unica de Trabajadores.

Llamamos a los trabajadores de la ciudad y del campo a observar la más estricta vigilancia y disciplina sindical en el desarrollo del acto electoral. Llamamos a los sindicatos, asociaciones, agrupaciones, juntas, uniones, sindicatos únicos, a los Consejos Provinciales, Regionales, Departamentales y Comunales de la CUT a tomar todas las medidas orgánicas necesarias para que cada militante sindical cumpla con su deber de trabajador organizado. Llamamos a cuidar de la limpieza y pureza de este acto cívico electoral para demostrarles a los monopolios imperialistas y a la derecha reaccionaria que el movimiento sindical chileno, su clase obrera y el proletariado de la ciudad y del campo estrechan filas en torno al único y máximo organismo de los trabajadores chilenos.

CONSEJO DIRECTIVO NACIONAL CUT

Santiago, mayo de 1972

En pocas horas más su destino puede cambiar

compre **Polla** hoy y disfrute mañana

6.000 MILLONES

4 DE JUNIO

ENTERO E°600 • VIGESIMO E°30

Polla Agencias Generales en todo el país.

En el Norte Chico:

EL NIÑO PRIMERO...

Positivos resultados de programas de salud.

Se alcanzan los más bajos índices de mortalidad infantil

La sostenida preocupación del Gobierno Popular por la salud de la infancia reflejan las últimas cifras estadísticas sobre los notables avances que se están haciendo en las provincias de Atacama y Coquimbo en lo que se refiere a la batalla empeñada para reducir los índices de mortalidad infantil. Son antecedentes que se acumulan día a día y van configurando el cuadro que prueba y reafirma que la acción sanitaria sobre la base de una nueva política de autocrítica y evaluación, está dando frutos que nadie puede ocultar.

En cada una de las trece zonas de Salud en que se haya dividido el territorio nacional existe preocupación y obligación de entregar esas estadísticas para llevar a cabo tales evaluaciones de la tarea cumplida, revisar los resultados y ver que errores deben ser corregidos y donde es menester prestar el apoyo más macizo, o modificar la fórmula de trabajo para hacerlo más eficaz y expedito.

LAS PRUEBAS

Con frecuencia, especialmente en los últimos tiempos, se trató de hacer creer que el Gobierno Popular "ha dejado de la mano de Dios a Coquimbo". Pero las estadísticas del rubro Salud —sobre todo de la atención del niño— reflejan todo lo contrario.

En el Norte Chico, en 1970, de 14.951 nacidos vivos fallecieron 1.439; en 1971, de 15.332 nacidos fallecieron 1.072. Esta comparación significa que, de mil nacidos en 1970, se perdió un porcentaje del 96,2; y que en 1971, ese porcentaje disminuyó al 69,9 por cada mil nacidos vivos menores de un año.

Las cifras entregadas por la Oficina Zonal de Estadística agregan detalles irrefutables en cuanto a la eficacia de que —pese a muchos obstáculos— ha estado revestida la política sanitaria del Gobierno en favor de la población infantil. La Segunda Zona, que comprende las dos provincias antes mencionadas, está subdividida, como todas las otras zonas, en áreas hospitalarias. En varias de ellas fue extraordinariamente notorio el descenso de la mortalidad infantil.

Por ejemplo, en la de Copiapó, en 1970, de 3369 nacidos vivos fallecieron 271, lo que da una tasa de 80,4 por mil, mientras que en 1971, de 3.613 nacidos vivos fallecieron 228, con lo que la tasa bajó a 63,1 por mil nacidos vivos menores de un año.

En el área de Vallenar, en 1970, de 1.551 nacidos vivos murieron 208, o sea, una tasa de 134,1 pero al año siguiente, de 1.647, perecieron 92, con lo que la tasa bajó a 55,8.

EL MEDIO LITRO DE LECHE

Otro antecedente de importancia en la Segunda Zona ha sido igualmente precisado por la Oficina de Estadísticas: en seis de sus siete áreas hospitalarias se observó una disminución de la mortalidad infantil por diarreas en menores de un año. La reducción fluctuó entre el 9,1 y el 59,4 por ciento, produciéndose una baja total promedio de un 21,1%.

Tales fueron los resultados de la campaña del "Medio litro de leche" que en todo el país, permitió salvar las vidas de 2.334 niños. Este año la campaña del "medio litro de leche" —que mereció burlas y que ciertos sectores quisieran frustrar— recibirá un enorme impulso con el convenio que el Gobierno Popular firmará el 8 de junio próximo con el FONDO DE LAS NACIONES UNIDAS PARA ACTIVIDADES DEMOGRAFICAS para poner en marcha el más ambicioso programa de salud, principalmente en beneficio de la madre y del niño. Este programa —que cumple uno de los compromisos electorales contraídos por la Unidad Popular hace dos años— es creación del Ministro de Salud, Juan Carlos Concha. La política para el plan fue trazada por el Director General del SNS, Sergio Infante, conforme a sus términos, Chile destinará a tales propósitos varios millones de dólares de sus propios recursos. El Fondo de la ONU, por su parte, aportará 3.198.750 dólares.

Hay muchos criminales que venden la leche que el Plan Nacional destina a la nutrición y a la defensa de la salud en los niños chilenos. No sea usted uno de ellos y si sorprende a alguno ¡pues denúncielo... que será castigado con todo el rigor de la ley porque está en contra de una niñez feliz en nuestro país.

MINISTRO DE VIVIENDA RECIBIO A POBLADORES

El Ministro de Vivienda y Urbanismo, Orlando Cantuarias, recibió a veinte dirigentes en representación de 12 cooperativas de viviendas de Talcahuano, quienes plantearon la aspiración para que se urbanicen a la brevedad 625 sitios de que son propietarios, con el objeto de que se inicie la construcción definitiva de las viviendas.

Las referidas cooperativas ocupan terrenos del Parque Residencial INVICOOP, y solicitaron la intervención del Secretario de Estado para obtener recursos a través de CORHABIT, con el propósito de llevar adelante la urbanización.

El Secretario de Estado se puso en contacto con las autoridades de la Corporación de Servicios Habitacionales y les solicitó buscaran una solución a este problema que afecta en particular a las poblaciones Villa San Rosendo, El Fortín y Aurelio Lama.

La construcción de las viviendas definitivas se haría a través de un financiamiento proporcionado por el SINAP y CORHABIT y también favorecería a las poblaciones Manuel Hidalgo, Servisa, Rucapilla y Concepción.

PROBLEMAS DE 3 POBLACIONES

También visitaron el Ministerio de Vivienda, los dirigentes de las poblaciones Villa Pamela, de Maipú; Villa Doña Javiera y Villa Los Zapadores, de Conchalí, en total 690 viviendas.

En la entrevista estuvieron presentes Osvaldo Rodríguez, jefe del gabinete del Ministro Cantuarias; la diputada Laura Allende; el Vicepresidente Ejecutivo de la Corporación de Obras Urbanas, Edmundo Sepúlveda; y un representante de la Caja Central de Ahorro y Préstamo.

Los dirigentes poblacionales expusieron los problemas de mala construcción y urbanización deficitaria.

Al respecto hicieron entrega de un Memorándum al Ministro Cantuarias, en el cual se solicita una investigación sobre su denuncia; que el dividendo sea del 10 por ciento de la renta líquida, conforme a la política que rige para las viviendas construidas por el Ministerio; que en Villa Zapadores se construyan 27 casas por la empresa Constructora "URBI" que está habría vendido dos veces. Finalmente, se hace presente que los pobladores mantendrán suspendido el pago de sus dividendos en espera de una solución.

PERFECCIONAMIENTO DE PERSONAL TELEFONICO

El jueves 25 de mayo llegará a Santiago el Ingeniero francés Antoine Fleuret, encargado de proyectos del Departamento de Cooperación Técnica de la UIT (Unión Internacional de Telecomunicaciones), para examinar la puesta en marcha de la segunda parte del proyecto Centro Nacional de Electricidad y Telecomunicaciones, CENET.

El CENET tiene como objetivos fundamentales la formación, especialización, capacitación y perfeccionamiento del personal de las empresas e instituciones del sector electrónico, tarea que se ejecuta conforme a los planes de desarrollo del país en materia de telecomunicaciones. Tal acción se realiza a través de cursos por convenio con empresas en los niveles de Ingeniero diplomado, Ingeniero de ejecución, técnico medio, supervisor y auxiliar técnico, aparte de cursos menores.

El CENET comenzó a funcionar en 1966 y la primera fase del proyecto caduca en noviembre de 1973. Con bastante antelación y atendiendo la importancia de los cursos y asistencia técnica proporcionada a la industria, CENET ha pedido que el programa de las Naciones Unidas para el Desarrollo, PNUD, amplíe y continúe su asistencia por otros cuatro años. Esto motiva la visita al país del Ingeniero Antoine Fleuret, quien tomará contacto en el país con Salomón Suwalski, Gerente de ENTEL; Jaime Shatz, Superintendente de Servicios Eléctricos, Gas y Telecomunicaciones, SEGTEL; Francisco de la Fuente, Presidente de INACAP, entidad dependiente de Corfo y que financia parte de las labores del Cenet; Hernán Zuleta, Director de Correos y Telégrafos; Guillermo Grass, Sub Gerente del comité sectorial industria electrónica de Corfo, y Fernando Casasbellas, Director Ejecutivo del CENET.

PERSONAL TELEFONICO

La petición en la segunda fase del CENET alcanza a US$ 1.157.800, lo que representa el proyecto más grande que el PNUD mantiene en nuestro país en el cuatrienio 1972-76. Como contraparte, Chile aportará ochenta millones de escudos para esta segunda fase.

TELEFONOS DE LA CUT

El Departamento Nacional de Prensa de la CUT, entregó ayer la nómina de teléfonos y direcciones de los distintos departamentos de la organización, con el fin —se señalan— de evitar gastos innecesarios y molestias a las partes, sobre todo en los casos de llamadas de larga distancia.

Esta situación se ha agudizado con motivo de las elecciones de dirigentes nacionales y provinciales. Los fonos y direcciones son los siguientes: Conflictos y Prensa 62643; Organización 66190; Secretaría General 71405; Comisión Nacional Electoral 721088; Departamento Juvenil e Informaciones 722383; Cine y TV 69101, todos estos teléfonos están en Cienfuegos 30 y 32.

Educación y cultura, 67696, en Vidaurre 1456 y Formación Profesional en Cienfuegos 51, fono 66504, segundo piso.

CICLO DE CINE BRITANICO EN SALA "LA REFORMA"

Una serie de trece películas realizadas por la B. B. C. de Londres comenzarán a ser exhibidas hoy en la Sala de La Reforma. La muestra fílmica es presentada por el Consejo Británico y cuenta con los auspicios de las facultades de Ciencias y Artes Musicales y Ciencias Económicas de la Universidad de Chile.

"Estas películas tienen una calidad visual extraordinaria, de tanta belleza, que excede cualquier elogio. Con exquisito sentido de la estética se muestra lugares, edificios, detalles arquitectónicos y nbetes medioevales, y la pantalla ofrece una fiesta sin interrupción a nuestros ojos, razón que es imposible describir con palabras", señala el crítico del diario argentino "El Cronista Comercial".

En la serie de films, Lord Kenneth Clark examina las ideas y valores que para él significan los términos "civilización occidental". La visión personal del autor abarca el período de la caída del Imperio Romano hasta la fecha. Con un trasfondo histórico, se da a conocer la actividad creativa del hombre en las diferentes áreas de la cultura, específicamente las obras de los genios de la arquitectura, escultura, pintura, poesía, música, etc.

Cada película tiene una duración de 50 minutos. La proyección de este ciclo continuará todos los lunes, hasta el 21 de agosto.

NOVENO CONCIERTO DE FILARMONICA DE CHILE

El maestro Gunther Herbig tendrá a su cargo la conducción de la Orquesta Filarmónica de Chile, en el Noveno Concierto de la Temporada Oficial, que se realiza el próximo jueves, a las 19 horas, en el Teatro Municipal de la capital.

Este músico y brillante director de la Orquesta Filármonica de Dresden y de la Sinfónica de Berlín goza de gran prestigio en Europa, Canadá y Sudámerica. En esta oportunidad dirigirá "Till Eulenspiegel Lustige Streiche" de Richard Strauss; Concierto para violín de Brahams y Sinfonía Nº 8 de Dvorak.

Como solista actuará el violinista norteamericano Erich Friedman, alumno de Jascha Heifetz. Ha sido dirigido en sus conciertos por eminentes batutas, entre las que podemos citar a Von Karajan, Josef Krip, Sir Malcolm Sargent y otros.

HOMENAJE A FUNCIONARIO DE PRISIONES

Con motivo de haber cumplido 30 años de labor en el Servicio de Prisiones, jefes, compañeros y amigos le ofrecieron a ALFONSO PIEDRA ORTEGA una comida de camaradería en el Club del Servicio de Investigaciones, en reconocimiento a sus cualidades de funcionario ejemplar y gran compañero.

La reunión tuvo caracteres emotivos al recordar PIEDRA ORTEGA pasajes de su vida funcionaria a través de tres décadas al servicio de la Institución.

EJERCITO EUROPEO AUSPICIA LA OTAN

BRUSELAS (INTER PRESS SERVICE). Los diez países europeos que forman parte de la OTAN (la Organización Defensiva del Atlántico Norte) han decidido unir las respectivas fuerzas a nivel técnico y organizativo.

Se trata, según los observadores, de un primer paso pero decisivo hacia la constitución de un ejército europeo. Los Ministros de Defensa que asistieron a la reunión elaboraron un "Plan con diversas etapas" cuya meta es que los países de Europa Occidental cuenten con una única y potente fuerza militar para afrontar la eventual retirada de las fuerzas norteamericanas establecidas según los acuerdos de la OTAN.

La posibilidad de esta retirada progresiva del ejército norteamericano en Europa (ya efectuada totalmente en Francia por deseo expreso del Presidente De Gaulle) parece confirmada por declaraciones del Ministro alemán de Defensa, Hermut Schmidt, a un corresponsal del "New York Times".

Schmidt dijo que "hoy los ministros han trabajado como europeos. Por lo demás, la situación en los años ochenta podría ser muy distinta de la actual y Europa tiene la obligación de prepararse".

La próxima convocatoria de la Conferencia sobre Seguridad europea (probablemente en la primavera de 1973) reunirá las potencias orientales y occidentales así como los países neutrales y examinará detalladamente las posibilidades de la reducción equilibrada de las fuerzas militares en Europa.

Esto significa, en la práctica, la retirada de las tropas extranjeras (rusas y norteamericanas) y el correspondiente desarme del viejo continente.

La formación de un ejército europeo es un paso importante para la autodefensa de Europa.

El plan prevé el intercambio de información entre los diez países, el examen conjunto de los planes y proyectos de defensa, la planificación integrada de fuerzas y la obligación de informar a los países aliados de todas las modificaciones que se pretenden aportar a las propias fuerzas armadas.

Será también necesaria una "standardización" completa para hacer intercambiables con todos los medios disponibles, tales modificaciones. "Hay que conseguir, dijo un portavoz alemán, que sean susceptibles de intercambio hasta los engranajes de los tanques de guerra".

La única duda surge con Francia porque al no formar parte prácticamente de la OTAN no se sabe si estará incluida o no en el proyecto. Este problema será discutido el 30 y 31 de este mes durante la reunión de los 15 ministros de Asuntos Exteriores de la OTAN, que se celebrará en Bonn.

La International Petroleum Co.

OCULTO EXISTENCIA DE PETROLEO EN SELVA PERUANA

LIMA (EFE).—Conocería y habría ocultado premeditadamente la existencia de Petróleo en la Amazonia peruana, la "Internacional Petroelum Company", expropiada en el Perú por el actual Gobierno Militar Revolucionario como primera medida trascedental de su gestión poco después de asumir el poder en Octubre de 1968.

La "IPC" habría perforado dos pozos en la Zona del Río Marañón en 1960, y, comprobada la existencia de Hidrocarburo, habría taponado los referidos pozos y mantenido el asunto en secreto para potenciales futuras especulaciones, según denuncia formulada por el Comandante retirado César Mora Bergante, ex Diputado por Huacucho, en declaraciones que hoy publica el diario conservador de Lima "La Prensa".

Precisa el ex Diputado que testigo presencial de la prueba balística en los referidos pozos fue el agricultor Luis Santillana, dueño del fundo "Hacienda Agraria San Lorenzo", en cuyos terrenos están ubicados los pozos cegados.

Según Mora Bergante, el agricultor vio brotar "una substancia negra y viscosa de los pozos perforados a escasa distancia de la desembocadura del río Tigre en el Marañón.

El ex Diputado formula su denuncia en el marco de declaraciones para dar a conocer la existencia de un gran filón de piedra rodante en la margen izquierda del río Corrientes, zona cercana a donde actualmente efectúa prospecciones de petróleo la Empresa Estatal "Petroperú" que ha alcanzado notorio triunfo al obtener éxito en los tres pozos perforados hasta ahora: Trompeteros, Capirona y Pavayacu.

NIXON HABLO AL PUEBLO SOVIETICO

MOSCU, 28 (AFP). El Presidente Richard Nixon desmintió hoy que su diálogo con los jerarcas soviéticos tenga por objetivo dividir al mundo en zonas de influencia, y esté dirigido contra los intereses de otro país, en un discurso que pronunció por la televisión Soviética.

Nixon admitió también, con referencia a sus negociaciones aquí, que hemos paralizado progresos significativos en el camino de la reducción de asuntos susceptibles de conflicto entre nosotros.

La historia afirmó, nos enseña que las grandes naciones fueron en muchas oportunidades arrastradas a la guerra contra su voluntad, a raíz de conflictos entre naciones pequeñas.

En tanto que grandes potencias, podemos y debemos usar nuestra influencia para impedirlo, agregó.

Las responsabilidades de la URSS y de Estados Unidos frente a los países en proceso de desarrollo son de dos tipos, dijo Nixon.

Por un lado, las dos grandes potencias deben moderar las actividades, como el suministro de armas, que pueden poner en peligro la paz de esos países en proceso de desarrollo.

Por otra parte, tienen que ayudarlos en su desarrollo económico y social ordenado, sin intervenir en sus asuntos políticos.

Richard Nixon

REUNION DEL PACTO DE VARSOVIA EN CAPITAL SOVIETICA

BERLIN 28 (EFE). En círculos informativos de Berlín Occidental trascendió hoy el rumor, no confirmado aún por fuentes soviéticas, ni Alemanas Orientales de que Leonidas Breznev, Secretario General del Partido Comunista de la URSS, se propondría convocar una reunión extraordinaria, en Moscú, de los gobernantes y dirigentes del pacto de Varsovia.

Al parecer, Breznev, desea informar a sus aliados, en la capital soviética, del resultado de la conferencia Ruso-Soviética y de la nueva política bilateral entre Moscú y Washington.

TERRORISMO EN ALEMANIA FEDERAL

HAMBURGO (ALEMANIA FEDERAL) (EFE).—La "Fricción Ejército Rojo (Rot Armee Fraktion), cédula de terroristas de extrema izquierda hizo llegar hoy a la Agencia Alemana "DPA" cuya central radica en Hamburgo, una carta anunciando tres explosiones que se producirán el 2 de junio próximo entre la una y las dos de la tarde en la ciudad de Stuttgart en coches de turismo.

Añade el texto, emitido por la "Banda de Baader y Menhof": "No queremos hacer víctimas sino protestar por el bombardeo norteamericano en Vietnam". Los "remitentes de la misiva, entre los que firma "El Comando 2 de junio" (fecha de la muerte del estudiante Ohnesorg) aseguran que la potencia de cada uno de los tres artefactos es de 30 kilos de "TNT". Aconseja a la población de Stuttgart que se retiren de las calles céntricas durante el lapso de tiempo señalado.

La carta es una fotocopia de un original escrito con letras de recorte de periódico y a máquina.

EMPART

CAJA DE PREVISION DE EMPLEADOS PARTICULARES

A LOS SEÑORES IMPONENTES

Se comunica a los pensionados que el pago de pensiones del mes de Mayo y rezagados de Abril se cancelarán solamente hasta el 31 inclusive, en las oficinas de la Caja con la sola presentación del Boletín de Pago del mes anterior (Abril/72).

Los pagos que usualmente son con depósito en las cuentas corrientes bancarias de los beneficiarios de pensiones, se harán en la misma forma indicada contra presentación del comprobante de depósito o recibo del mes de Abril.

Aquellos que no hayan recibido aún el comprobante de Abril deben retirarlo en Informaciones de la Caja (Huérfanos 1270 1.er piso)

Las pensiones del mes de Junio se regirán por el calendario de pagos vigentes.

VICEPRESIDENTE EJECUTIVO

Hoy habla Eduardo Rojas

candidato del MAPU a la presidencia de la CUT por la siguiente red nacional de emisoras. A las 20,50 horas.

RADIOS DE SANTIAGO

Portales	Santiago
Candelaria	Santiago
Minería	Santiago
Corporación	Santiago

RADIOS DE PROVINCIAS

Esmeralda	Iquique
Antofagasta	Antofagasta
Libertad	Antofagasta
Chañaral	Chañaral
Juan Godoy	Copiapó
Estrella del Norte	Vallenar
Occidente	La Serena
Norte Verde	Ovalle
Alonso de Ercilla	Illapel
Pulmahue	La Ligua
Aconcagua	San Felipe
Trasandina	Los Andes
Portales	Valparaíso
Caupolicán	Valparaíso
Victoria	Limache
Sargento Aldea	San Antonio
Ignacio Serrano	Melipilla
Rancagua	Rancagua
Rengo	Rengo
San Vicente	San Vicente Tagua-Tagua
Colchagua	Santa Cruz
Regional	Curicó
Talca	Talca
Centenario	San Javier
Central	San Carlos
Ñuble	Chillán
Almirante Latorre	Talcahuano
El Sur	Concepción
Bío Bío	Concepción
El Carbón	Lota
Nueva O'Higgins	Los Angeles
Los Confines	Angol
Regional	Traiguén
Malleco	Victoria
Llaima	Curacautín
La Frontera	Temuco
Loncoche	Loncoche
Gerónimo de Alderete	Villarrica
Camilo Henríquez	Valdivia
Eleuterio Ramírez	Osorno
Vicente Pérez Rosalez	Puerto Montt
Patagonia Chilena	Coihaique
La Voz del Sur	Punta Arenas
el morro	arica

las siguientes emisoras transmitirán

San Martín	Quillota	21,15 Hrs.
Soberanía	Linares	21,30 Hrs.
Concordia	La Unión	21,30 Hrs.

lista A, la primera

MAPU ahora y siempre

El Rey que abdicó por amor

MURIO EL DUQUE DE WINDSOR

PARIS, 28 (AFP)— El Duque de Windsor que fue Rey de Inglaterra durante once meses del año 1936 y abdicó por amor, falleció esta madrugada en París.

Eduardo Alberto, Primer Duque de Windsor, subió al trono el 20 de enero de 1936 con el nombre de Eduardo VIII. El 10 de diciembre de ese año el reino se conmovió en sus cimientos: Eduardo Octavo renunciaba a la corona para contraer matrimonio con una "plebeya" norteamericana, Wallis Simpson.

Nacido en Richmond, cerca de Londres, el 23 de junio de 1894, el hombre que no quiso ser rey sucumbió a una implacable enfermedad de la garganta en su domicilio de Neully (afueras de París), tras varios días sin poder ingerir alimentos. Tenía 78 años.

Uno de los primeros mensajes de simpatía recibidos esta mañana aquí por la Duquesa de Windsor proviene de la Reina Isabel II de Gran Bretaña, que visitó a su tío y ex rey durante su reciente viaje a París.

"Quedará en nuestra memoria por los servicios que prestó con abnegación como Príncipe de Gales y como rey, no sólo en Gran Bretaña, sino también en todo el imperio británico", declaró el Primer Ministro Edward Heath en el mensaje de pésame que dirigió a la Duquesa de Windsor.

Esta mañana llegaban a París ecos de la tristeza que causó en Inglaterra la noticia de la muerte del Duque. Pese a 35 años de exilio, el recuerdo del rey que abdicó por amor seguía vivo en el pueblo británico.

Sus restos mortales serán transportados seguramente el martes a Inglaterra. Antes de recibir sepultura en el mausoleo familiar de Fregmore, el cadáver del ex soberano será expuesto durante tres días en la capilla San Jorge del Castillo de Windsor, para que el pueblo británico pueda rendirle un último homenaje.

Aquí, esta mañana, una florista de París envió a la Duquesa viuda dos orquídeas blancas, sus flores preferidas.

El Duque de Windsor, que estaba casado bajo el régimen de separación de bienes, dejó a la Duquesa como heredera universal, con la excepción de numerosos legados a amigos y familiares. Su principal propiedad es un castillo en la región parisiense. En cambio, era sólo inquilino de su residencia de Neuilly, que pertenece a la villa de París y que albergó al General de Gaulle en 1944.

Eduardo Alberto, Primer Duque de Windsor, era el hijo mayor del Duque de York, que había de ser el Rey Jorge Quinto de Inglaterra. Al subir al trono su padre, el joven Duque fue nombrado Príncipe de Gales. Tenía entonces 17 años.

La primera guerra mundial interrumpió sus estudios en Oxford, tras haber pasado por la escuela naval de Darmouth. Se alistó en el cuerpo expedicionario británico de Flandes, y en 1917, no sin cierta independencia de espíritu que se iría acentuando con los años, asumió su papel oficial de Príncipe heredero.

A la muerte de su padre, el 20 de enero de 1936, es proclamado rey con el nombre de Eduardo VIII. Once meses más tarde, al término de una crisis fulgurante que desgarra sentimentalmente al país, el rey sacrifica su trono al amor de una norteamericana divorciada dos veces: Wallis Warfield, ex señora Simpson, con quien se casa el 3 de junio de 1937 en un castillo de Francia.

Su hermano menor accede al trono vacante con el nombre de Jorge VI y lo nombra Duque de Windsor, pero rehusa a la Duquesa el título de Alteza Real que reclama para ella su marido.

Nombrado gobernador de las Bahamas (1940-45) por su amigo Winston Churchill, termina la guerra y el Duque se resigna a llevar una vida ociosa y mundana lejos de la corte de Inglaterra.

Sus últimos meses los vivió, enfermo, en su residencia parisina del bosque de Bolonia, donde recibió por primera y última vez hace poco más de una semana (el 18 de mayo) la visita de su sobrina, la Reina Isabel II, acompañada del Príncipe Felipe y del Príncipe Carlos, de un gran parecido físico con el Duque.

El ex rey en el exilio deja constancia de su efímera aventura monárquica y de su larga aventura amorosa en unas memorias que publicó en 1951 bajo el título de "A King's Story".

EL DUQUE DE WINDSOR, que ayer falleció en París, a la edad de 78 años.

Esta fotografía fue tomada hace dos días en París, cuando la Reina Isabel II visitó a su tío, el Duque de Windsor. La soberana británica aparece junto a Wallis Warfield, Duquesa de Windsor, por quien Eduardo VII renunció al trono.

WALLIS WARFIELD, LA VIUDA DEL EX-REY DE INGLATERRA

PARIS (AFP). El mundo entero pudo contemplar la patética figura de la Duquesa de Windsor junto a la Reina Isabel Segunda el 11 de mayo pasado aquí.

Desde el balcón de su hotel privado de Neuilly, la Duquesa saludaba valientemente a su piadosa majestad, mientras en el primer piso de la mansión permanecía el Duque inmovilizado por una cruel enfermedad.

Bessie Wallis Warfield, Duquesa de Windsor nació el 19 de junio de 1896 en Blue Summit, Pensylvania (Estados Unidos).

Hija única de una de las más viejas familias de Norteamérica, pudo llevar a cabo sus estudios en un elegante pensionado privado gracias a la generosidad de un tío.

A los 19 años se casó con un teniente norteamericano Winfield Spencer, y, después de una tentativa de reconciliación en China, se divorció de él.

En 1928 se volvió a casar, en Londres, esta vez con un rico canadiense, Ernest Simpson.

En junio de 1931 fue presentada a la Corte y esa misma noche conoció al Príncipe de Gales, en casa de Lady Furness.

Entre los dos la simpatía surgió inmediatamente y al acabarse la recepción, el príncipe acompañó a los Simpson al domicilio de estos.

En poco tiempo, el salón de los Simpson se convirtió en uno de los puntos más célebres de Londres. Entre los invitados se destacaban los esposos Duff Cooper (futuro Ministro de Defensa), los Mountbatten, el Embajador alemán, Von Ribbentrop y, sobre todo, el Príncipe de Gales.

La señora Simpson formaba parte del grupo de amigos que acompañó al futuro rey a Biarritz, en 1934, a Austria, Hungría y Cannes, en 1935.

En el intervalo (mayo de 1934) la pareja Simpson se separó y ella pidió el divorcio en octubre de 1936.

El tres de junio del año siguiente, se casó con el Duque de Windsor.

Wallis supo jugar con dignidad, eficacia y perfecta elegancia, el papel de esposa de un monarca renunciante pero quien seguía gozando de un gran prestigio.

Espero más de treinta años para ser recibida brevemente por la Reina Isabel, ocasión que se presentó en el centenario del nacimiento de la madre del Duque de Windsor la Reina María.

Pero sólo fue a pocos días de la muerte del duque, que recibió la visita real que tanto esperaba, pero un tanto decepcionante por su frialdad protocolar.

En ese momento, que el mundo entero pudo presenciar, Wallis pudo haberse recordado de la frase con que concluyó sus memorias: "Cualquier mujer que ha sido amada como lo fui yo, y que a su vez supo devolver ese amor, puede decir que conoció la vida en toda su plenitud".

PREVENCION DE LA CEGUERA

GINEBRA, 28 (EFE).— De los diez a quince millones de ciegos que existen actualmente en el mundo, más de la mitad de los casos de ceguera hubieran podido ser prevenidos si hubieran sido conocidos y tratados a tiempo, según señala un informe presentado recientemente a las 25 Asamblea Mundial de la Salud, que se está desarrollando en Ginebra, por el doctor Marcolino Candau (Brasil), director general de la OMS.

El informe, basado en documentación procedente de diversas fuentes, trata esencialmente de la ceguera en tanto que problema de salud pública, así como de las medidas eventuales para prevenirla y curarla.

En sus conclusiones y recomendaciones, el informe pone de manifiesto la necesidad de "Datos más precisos y más completos sobre la ceguera y sus causas. Los datos a recopilar tratan sobre el número de causas de pérdida de visión sin llegar a la ceguera completa, pero que revistan una importancia social o económica importante.

Según los datos del informe presentado por el doctor Candau, la incidencia de la ceguera es alrededor de 200 casos por cada 100.000 personas en América (Norte y sur) y en Europa. En los países en vías de desarrollo, particularmente en Asia y Africa, el cálculo sobrepasa los 1.000 casos.

A continuación, el director general de la OMS se queja de las informaciones "fragmentarias proporcionadas por los estados miembros de la organización sobre esta enfermedad, que dice "no permiten hacerse una idea global del problema".

No obstante, el doctor Candau señala que el tracoma y las infecciones siguen siendo las principales causas de trastornos visuales en los países en vías de desarrollo. Se calcula puntualiza el informe entre 400 y 500 millones los casos de tracoma en el mundo entero, de los cuales 125 millones se dan en la India.

Esta enfermedad es endémica en la mayor parte de Africa del Norte, Oriente próximo, así como en algunas regiones de Africa, Asia y Africa Oriental y Occidental y América Latina.

FUERZAS DE LIBERACION CONTROLAN GRAN PARTE DE LA CIUDAD DE KONTUM

SAIGON, 28 (AFP)— La situación en Kontum, donde fuerzas regulares norvietnamitas se infiltraron desde hace cuatro días, fue descrita hoy aquí como "crítica".

Según el vocero del mando saigonés, las fuerzas de Hanoi controlaban totalmente hoy los sectores este y sureste de la capital del altiplano survietnamita.

La situación en la ciudad es "crítica", reconoció, pero dijo también que sus fuerzas estaban en medida de resistir al vigoroso empuje de los comunistas.

Estos últimos, agregó el vocero, se infiltran en pequeños grupos cada vez más masivamente y hoy libraron violentos combates a sus fuerzas.

El portavoz dijo que no podía evaluar los efectivos comunistas que ocuparon anoche el antiguo cuartel general de la 22 división y el puesto de mando evacuado hace ya días por la 23 división saigonesa.

Los comunistas controlan también el aeropuerto de Kontum, dijo el informante. Agregó que un centenar de "enemigos", fue detectado esta mañana a un kilómetro al noroeste de la ciudad.

La aviación intervino contra el grupo matando a 70 soldados y las fuerzas gubernamentales capturaron a uno, dijo el vocero.

Ayer, los comunistas tuvieron 185 muertos en los combates que se desataron alrededor de la ciudad, informó el portavoz. Reportó que sus fuerzas perdieron 26 hombres.

En el frente norte, en la región de Quang Tin, al sur de Danag, las fuerzas de Hanoi hicieron su primera aparición hoy desde que comenzaron su ofensiva hace casi dos meses.

Según el vocero, los cazabombarderos de Saigón intervinieron contra las concentraciones "enemigas" destruyendo cinco tanques comunistas a 60 km. de la ciudad de Tan Ky.

En la provincia de Fuoc Tuy, a 60 km. al sur de Saigón, los guerrilleros vietcong lanzaron ataques y bombardeos contra las ciudades de Dat Do y Duc Thanh esta mañana, reportó la fuente.

También en las provincias deltaicas, agregó, las unidades "enemigas" pasaron al ataque en varias localidades, trabando combate con sus fuerzas, dijo.

Los "rangers" y tanques que se empeñan en reabrir la carretera número 14, que va de Kontum a Pleiku, en manos de los comunistas, seguían inmovilizados hoy por la fuerte presión comunista, reconoció la fuente.

Los saigoneses, dijo, se encuentran a mitad de camino entre las dos ciudadades. Ayer, los comunistas bombardearon una importante base de artillería a unos 20 km. al norte de Pleiku, explicó.

Las tropas gubernamentales que están tratando de llegar a la asediada y semidestruida ciudad de An Loc, a 100 km. de aquí, también seguían bloqueadas, dijo el vocero.

Según el portavoz, 61 comunistas fueron muertos ayer cerca de An Loc, en combates esporádicos que sostuvieron con sus fuerzas que sólo perdieron siete hombres.

OFICIAL DE LA FUERZA AEREA URUGUAYA ERA "TUPAMARO"

MONTEVIDEO, 28 (EFE)— Un alto oficial de la Fuerza Aérea, en situación de retiro, fue capturado hoy aquí en un escondite subterráneo de los "Tupamaros" junto con un poderoso arsenal del principal movimiento guerrillero, trascendió esta mañana de fuente militar.

El oficial "Tupamaro" fue identificado como el mayor retirado Rodolfo Daniel Rolando Veira, piloto de la Aviación de Guerra del Uruguay.

En la residencia donde fue capturado el militar retirado se encontró gran cantidad de armas, anunciaron hoy voceros policiales, que se negaron a revelar el lugar exacto del escondite, afirmando únicamente que éste estaba ubicado en las inmediaciones del Palacio Legislativo, sede del Congreso.

El mayor Rolando es considerado por los Servicios de Inteligencia como el "cerebro" de los sangrientos golpes cometidos por los "Tupamaros" en febrero de este año, el asalto a una comisaría de Montevideo donde murieron un policía y un terrorista y la ocupación del pueblo Soca, a 40 kilómetros al este de Montevideo, donde fueron asesinados dos policías.

Las fuerzas armadas anunciaron hace cuatro días en forma oficial la búsqueda del mayor Rolando difundiendo su fotografía junto con la de otros cuatro "tupamaros".

El 24 de mayo las autoridades anunciaron que el piloto aviador retirado Rolando Veira había pasado a la clandestinidad junto a una pareja de jóvenes estudiantes y del ciudadano argentino de 20 años Ricardo Natalio Lassus Vizcay, con domicilio en Montevideo y sin ocupación conocida.

El caso del alto oficial retirado es hasta ahora la tercera traición descubierta en los últimos cuatro años dentro de las fuerzas armadas uruguayas.

El primer caso se descubrió en 1969 cuando un cadete de la Escuela de Aeronáutica fue procesado por pasar informaciones a los sediciosos.

En ese mismo año, el marinero Rodolfo Garín entregó a los "Tupamaros" los planos que permitieron el asalto al arsenal del Centro de Instrucción de la Marina de Guerra.

El mayor retirado será sometido a la justicia militar en las próximas semanas.

CUARTEL GENERAL

MONTEVIDEO, 28 (EFE)— Prosiguiendo la escalada antiguerrillera, efectivos de las Fuerzas Conjuntas uruguayas habrían logrado localizar en estos últimos días otro cuartel general del clandestino "Movimiento de Liberación Nacional" (Tupamaros) encontrando allí centenares de armas y miles de municiones, según dejaron trascender hoy fuentes allegadas al Ministerio del Interior.

CENSO DE POBLACION Y DE VIVIENDA SE REALIZARA EL DOMINGO EN PERU

LIMA (AFP)—El próximo domingo se efectuará en el Perú el séptimo censo de población y segundo de vivienda con el fin de planificar mejor el desarrollo socio-económico del país.

La Oficina Nacional de Estadística y Censos, encargada de la operación, empleará 125.000 empadronadores que han recibido ya 200.000 kilos de cédulas, manuales, escarapelas y otros materiales para su misión.

Para facilitar este trabajo, el cuatro de junio será de inamovilidad para todos los peruanos, pues los establecimientos comerciales estarán cerrados y los espectáculos y servicios religiosos solo podrán efectuarse a partir de las 18.30 locales.

Las preguntas sobre el censo de población, alrededor de cincuenta, permitirán descubrir la estructura, ubicación y potencialidad económica de los peruanos, a quienes no se les interrogará sobre su raza.

Casi igual número de preguntas contienen las cédulas del censo de habitación, en las que figuran algunas sobre el menaje doméstico, pero no acerca de artículos "superfluos", como radiolas, tocadiscos y grabadoras.

Los datos e informaciones que se obtengan en ambos censos tienen, por ley, carácter secreto y no podrán ser revelados en forma individual ni siquiera por orden judicial.

Es obligatorio responder a las preguntas que figuran en las cédulas bajo pena de prisión de uno a seis meses o de multa de 500 a 2.000 soles (11.40 a 57 dólares).

Quienes salgan de sus casas sin el comprobante de haber sido censados serán conducidos a la comisaría más cercana para su empadronamiento.

También se ha dictado una ley que impone prisión de seis meses a cinco años a quienes promuevan, dirijan o induzcan a desobedecer las disposiciones censales.

El censo, que costará en total 240.000.000 de soles (5.450.000 dólares) terminará el mismo domingo en las ciudades, pero se prolongará unos días más en las zonas rurales.

Sus resultados de primera prioridad se conocerán dentro de ocho meses y los finales, dentro de veinte. Este censo será completado el cuatro de septiembre con otro agropecuario, y, posteriormente, con un tercero de pesquería, minería, industrial, comercio y servicios.

La Oficina Nacional de Estadísticas y Censos está realizando una intensa campaña de publicidad, cuyos dos principales slogans son los siguientes: "Cuenta conmigo, Perú" y "Sabiendo lo que tenemos sabremos lo que nos falta".

El gobierno, mientras tanto, invita constantemente a la población a observar las normas sobre el censo y hasta el Primer Ministro, General Ernesto Montagne, dirigió hace unos días un mensaje radiotelevisado al país sobre el particular.

INTENSA ACTIVIDAD POLITICA EN ITALIA

ROMA (ANSA)—Particularmente intensa se presenta la semana política y parlamentaria italiana.

El martes por la mañana el Presidente de la República, Giovanni Leone, comenzará las consultas en el Quirinal para la formación del nuevo gobierno. El Jefe del Estado recibirá, en primer lugar, a los ex presidentes de la república y luego a los presidentes de las dos cámaras. Dichas consultas concluirán probablemente el domingo 4 de junio.

Como se recordará, gobierna en la actualidad un gabinete de normal administración, compuesto por solo democratacristianos, constituido después de la disolución del centro izquierda y antes de las elecciones políticas de 7 de mayo pasado para la renovación del parlamento.

En la tarde del martes la cámara celebrará la segunda sesión de la sexta legislatura (después de la del 25 de mayo pasado en que fue elegido presidente al socialista Sandro Pertini) para elegir la Oficina de Presidencia, constituida por cuatro vicepresidentes, tres cuestores y ocho secretarios.

En el Senado, días pasados, fue reconfirmado presidente el senado Vitalicio Amintore Fanfani.

El Movimiento de Izquierda Revolucionaria", que hace 10 años apoyó abiertamente la insurgencia guerrillera en Venezuela, se solidarizó con Rangel, designado para el acto de anoche, finalizado esta madrugada, a una nutrida representación.

Reunión en la Cumbre:

COMUNICADO CONJUNTO EMITIRAN HOY EN WASHINGTON Y MOSCU

MOSCU, 28 (ANSA).— La Conferencia Cumbre de Moscú, prácticamente ha terminado, con la ratificación del Acuerdo Salt. El Presidente Nixon se prepara para la partida. Mañana, en las dos capitales, antes que el Jefe de la Casa Blanca parta de la capital soviética se difundirá el comunicado oficial. Se tratará de una excepción a la costumbre protocolar pues generalmente los comunicados finales se dan a publicidad después que un Jefe de Estado o de gobierno ha partido. Nixon, desde Moscú, se dirigirá a Varsovia.

Detalles "privados" de la estada de Nixon y de su esposa en Moscú se obtuvieron de medios allegados a la delegación estadounidense.

Richard y Pat Nixon se encuentran bien en el Kremlin, salvo el insomnio del Presidente de la primera noche y el inconveniente de Pat que cuando sale sin acompañantes del Departamento Imperial inmediatamente se pierde en los corredores. El Presidente dispone de fabulosas instalaciones de comunicaciones para el contacto constante con la "Operation Room" de la Casa Blanca. Aquella línea pasa por la embajada norteamericana y todo lo que es secreto se transcribe en código.

MOSCU, 28 (AFP).— Una jornada tranquila pasará el Presidente Nixon hoy, pero, a toda vista volverá a abordar mañana cuestiones de fondo con sus anfitriones.

El Jefe de la Casa Blanca visitó ayer a un Leningrado frío, lluvioso y gris. Un imponente servicio de seguridad protegió su visita a la famosa ciudad.

Según parece, las autoridades temían incidentes en esa ciudad portuaria, de donde sale buena parte de la ayuda soviética a Norvietnam.

El Presidente soviético Nicolae Podgorny acompañó a su colega norteamericano a Leningrado, mientras Henry Kissinger, se quedaba en Moscú donde ayer cumplió sus 49 años.

Kinssinger, al parecer, permaneció aquí para dar los últimos toques al comunicado final que será publicado mañana.

Apenas regresó a la capital soviética anoche, el Presidente Nixon se puso a estudiar el discurso que pronunciará esta noche ante la televisión de Moscú y que será retransmitido directamente a Estados Unidos.

Esta mañana, a las 6 GMT, el Presidente y su esposa asistieron a una ceremonia en la única iglesia bautista de ésta.

La ceremonia transcurrió sin incidentes. Las autoridades habían colocado un eficaz servicio de seguridad en la zona. "Todo el barrio circundante fue acordonado.

Un lapso de diez horas transcurrirá hasta que el Presidente pronuncie su discurso esta noche y los observadores se interrogaban sobre el empleo de tiempo de Jefe de la Casa Blanca.

Una hipótesis, que muchos estimaron poco probable, era que Nixon se reuniría con Leonid Brezhnev Secretario General del Partido Comunista, en su chalet en los suburbios de Moscú.

La última sesión de las entrevistas Nixon-Brezhnev se celebrará mañana temprano y los especialistas pensaban que los dos dirigentes abordarán cuestiones de fondo.

Nada se sabía del tenor exacto de las discusiones de mañana, pero los observadores estaban seguros de que se tratará de problemas bilaterales.

Seguramente, especularon, las cuestiones del intercambio comercial entre las dos naciones ocupará un lugar prominente en esa entrevista.

En apoyo de esa creencia, destacaron la reunión hoy del Secretario de Estado, William Rogers con el Primer Ministro Alexei Kosigyn a petición del primero.

Kosigyn y Rogers, explicaron los comentaristas, discutieron ampliamente sobre las relaciones económicas y comerciales, de la URSS y Estados Unidos.

Incluso, es posible que hoy mismo se den a conocer dos nuevos acuerdos soviético-norteamericanos, pensaban los informantes.

CARACAS: PROCLAMADO CANDIDATO SOCIALISTA A LA PRESIDENCIA

CARACAS (EFE)— Con una multitudinaria concentración, el "Movimiento al Socialismo (MAS) proclamó anoche en forma pública la candidatura a la presidencia de la república del diputado José Vicente Rangel, postulado para terciar en nombre del socialismo en las elecciones presidenciales que se efectuarán el próximo año.

Unas 15 mil personas, que colmaban las instalaciones de la plaza de toros "Nuevo Circo", iniciaron así públicamente su actividad preelectoral, con un entusiasmo que, al decir del dirigente Teodoro Peckoff, "no se había visto en los últimos 12 años", cuando las fuerzas de izquierda habían convocado a otra concentración similar.

El "Movimiento al Socialismo" es un desgaje del Partido Comunista venezolano y su fundación data de hace 17 meses. Cuando hace dos meses se lanzó la candidatura de Rangel, en círculos políticos opositores se subrayó que se trataba de una "postulación simbólica".

Sin embargo, los observadores coincidieron en subrayar hoy que la organización del "MAS" ha sorprendido, ya que en muchos círculos se estimaba que el acto público de anoche podía resultar un fracaso.

El acto contó con una masiva participación juvenil, especialmente de liceos secundarios y universitarios, incluso una delegación numerosa de la "Universidad Católica Andrés Bello", cuyos integrantes aplaudieron frenéticamente cuando Rangel pidió el concurso "inclusive de los sacerdotes y católicos para construir un mundo mejor".

Los asistentes al acto se pusieron de pie para aplaudir a una cantante venezolana que interpretó la canción "para siempre", en homenaje al "Che" Guevara.

Asimismo, los aplausos fueron frenéticos para Salvador Allende, Presidente de Chile, cuando, por una gigantesca pantalla, se pasaron algunos pasajes de la nacionalización del cobre, de la banca, en su país, y trozos de discursos pronunciados en dichas oportunidades por el mandatario chileno.

Los manifestantes de "MAS" aplaudieron también una serie de alegorías en las cuales se ponía de relieve lo que acontece actualmente en el Vietnam, mientras un grupo de universitarios coreaba acompasamente "Ho, ho, ho, Chi Minh".

MEDIDAS DE SEGURIDAD EN EL "QUEEN ELIZABETH"

NUEVA YORK, 28 (UPI).— La empresa marítima "Cunard", preocupada por la posibilidad de que algún extorsionista intente colocar una bomba a bordo del "Queen Elizabeth II" decidió acabar con los tradicionales festejos y despedidas previos a la partida del trasatlántico.

Un riguroso control de pasajeros y equipajes fue llevado a cabo antes de la partida de la lujosa nave en un crucero de placer al Caribe.

El buque de 66.000 toneladas de desplazamiento zarpó sobre el filo de la medianoche con 1.633 pasajeros y 900 tripulantes en un crucero de seis días por el Caribe.

La tradicional atmósfera de deseos de buen viaje se vio reemplazada por un clima de nave rodeada. Los pasajeros y sus amigos y familiares debieron despedirse en los restaurantes cercanos o en el mismo muelle ya que no se permitió a ningún visitante abordar la lujosa nave.

Sin embargo, no se encontró nada sospechoso en las prolijas búsquedas para las que se emplearon incluso aparatos de rayos X.

Las rigurosas medidas de seguridad fueron tomadas luego que diez días atrás un llamado anónimo a las oficinas de la empresa en esta ciudad amenazó con el estallido de seis bombas a bordo del buque si no eran pagados 350.000 dólares en calidad de rescate.

Una prolija búsqueda de los explosivos no dio con nada irregular y el rescate no fue pagado. El autor de la amenaza no pudo ser hallado aún.

"La Cunard ha decidido adoptar servicios de una empresa de vigilancia a causa de la reciente extorsión", declaró un vocero de la empresa. En esta oportunidad no hemos permitido ni visitas ni fiestas a bordo".

Cunard empleó tres sistemas diferentes de rayos X durante el control. El primero empleado por funcionarios de la empresa era dirigido a los pasajeros, el segundo, un magnetómetro similar a los empleados en los aeropuertos para prevenir asaltos de aviones.

El tercero era un circuito cerrado de televisión que cargo con el control de los equipajes.

"TEJIDOS CAFFARENA S.A."

Junta General Ordinaria de Accionistas.

Por acuerdo del Directorio se convoca a Junta General Ordinaria de Accionistas para el día 30 de Mayo de 1972, a las 15 horas, en Compañía 2630 para tratar de las materias que son propias a esta clase de Juntas, a saber: Memoria, Balance con su Cuenta de Ganancias y Pérdidas del ejercicio terminado el 31 de diciembre de 1971; Distribución de Utilidades; Elección de Directores e Inspectores de Cuentas.

Cierre del Registro.

Para los efectos de la celebración de esta Junta el Registro de Accionistas permanecerá cerrado desde el 27 al 30 de mayo de 1972, ambas fechas inclusive.

EL DIRECTORIO

radio Magallanes

CB 138

ESCUCHE HOY:

de 14.30 a 15.30 hrs.

"CUANDO MEXICO CANTA"

con Oscar Bustos

FUNDICION ÑUBLE S.A.

JUNTA GENERAL ORDINARIA DE ACCIONISTAS

Se cita a los señores accionistas a Junta General Ordinaria para el 12 de junio próximo, a las 19 horas, en las oficinas de la Sociedad de calle Ñuble 156, para tratar las siguientes materias:

1) Aprobar la Memoria y Balance correspondiente al Ejercicio de 1971.

2) Pronunciarse sobre la distribución de Utilidades.

3) Elección de dos Inspectores de Cuentas y dos Suplentes para el próximo Ejercicio.

El Presidente

CIERRE DEL REGISTRO DE ACCIONISTAS

Para los efectos de la celebración de la Junta General Ordinaria de Accionistas, que se cita precedentemente, el Registro de Accionistas permanecerá cerrado desde el 5 al 12 de junio, ambas fechas inclusive.

El Presidente

Santiago, 31 de Mayo de 1972.

COMPRAMOS POR MAYOR

DIRECTO AL FABRICANTE

Juguetes madera, plástico, aluminio metal, etc.
Adornos papel estilo japonés Juegos de Salón
Adornos vidrio para árbol de pascua.

Ofertas y muestras: Santo Domingo 1411

VIVIENDAS ECONOMICAS BANINCO S.A.

JUNTA GENERAL ORDINARIA DE ACCIONISTAS

De acuerdo con el Artículo 26 de los Estatutos Sociales, se cita a los señores accionistas a Junta General Ordinaria, para el 15 de junio próximo, a las 15 horas, en las oficinas de la Sociedad de calle Moneda N° 812, 7° piso, of. 705, para tratar las siguientes materias:

1) Aprobar la Memoria y Balance correspondiente al Ejercicio de 1971.

2) Pronunciarse sobre la proposición de distribución de utilidades.

3) Confirmar o designar reemplazante de dos Directores nombrados por el Directorio.

4) Elección de dos Inspectores de Cuentas y dos Suplentes para el próximo Ejercicio.

El Presidente

CIERRE DEL REGISTRO DE ACCIONISTAS Y PRESENTACION DE PODERES

Para los efectos de la celebración de la Junta General Ordinaria de Accionistas que se cita precedentemente, el Registro de Accionistas permanecerá cerrado desde el 11 al 15 de junio, ambas fechas inclusive y sólo se considerarán los poderes que se presenten para ser calificados a más tardar a las 16 horas del 14 de junio de 1972.

El Gerente

Santiago, 29 de Mayo de 1972.

AVISOS ECONOMICOS AVISOS ECONOMICOS AVISOS ECONOMICOS AVISOS

6 JUDICIALES Y LEGALES

PRIMER Juzgado concedió posesión efectiva José Tito Castro, para Crispín Sepúlveda, Rosa Castro, Rosa, Patricia y Mario Castro Zapata, Rosa Castro Hernández y Sara Valenzuela — sin perjuicio derechos última como cónyuge. Practicaré inventario solemne Secretaría 31 Mayo 1972 quince horas.

A-28-29-30-6

QUINTO Juzgado Civil concedió posesión efectiva herencia Humberto Parada Fuentes a Berta Hortensia, Héctor René, Alicia del Carmen, Humberto Enrique, Fresia Fidelina y Waldo Martín Parada Martínez, sin perjuicio derechos cónyuge Otilia Martínez Bonilla. Inventario solemne practicará 31 actual, 15 horas.

A-30-6

EN Santiago, 25 mayo 1972, siendo las 19 horas en calle Huérfanos N° 1273, 12° Piso ante el inspector del Trabajo, señor Manuel Labado A. se efectuó la elección de la directiva del Sindicato Profesional de EE. y OO. de Agropecoop Ltda. por el período 1972-1973 saliendo las siguientes personas: Presidente: Sergio Monsalvez V. secretario: Juan Morales V. tesorero: Miguel Riquelme S. directores: Raúl Toleto T. y Juan Orellana V. Se hace la presente publicación conforme al artículo 378 del Código del Trabajo.

A-29-6

HABIENDOSE extraviado títulos N° 229650 por 17; 293252 por 1; 310905 por 34; 329269 por 37; 344755 por 40; 361912 por 26; 377140 por 22; 383794 por 200; 393095 por 15; 408329 por 15; 439049 por 7; 453331 por 7; 467648 por 8; 482671 por 12; 498606 por 13; 513832 por 11; 529179 por 12; 544736 por 14; 561210 por 42; 582491 por 22; 595177 por 53; 600740 por 1; 612346 por 58; 628224 por 31; 644366 por 93; 660591 por 66; 676637 por 81; 691184 po 88; 705471 por 73; Acciones de la Cía. Manufacturera de Papeles y Cartones a nombre de Aurora Reyes V. de Hermosilla, quedan nulos y sin valor por haberse dado el aviso correspondiente.

A 29/6

QUINTO Juzgado Civil concedió posesión efectiva herencia Rubén Mogollones Pérez a cónyuge Julia Aparicio Osuna, sin perjuicio sus derechos.

A-30-6

QUINTO Juzgado Civil 24 actual abriose sucesión Susana del Carmen González Molina ante Albacea Juvenal González Ramírez. Avenida Ecuador 5089. Autos posesión efectiva.

A-30-6

QUINTO Juzgado Civil, 31 actual, 15 horas, practicaré inventario solemne bienes herencia Raúl López Reverdito. Autos posesión efectiva.

A-30-6

QUINTO Juzgado Civil concedió posesión efectiva herencia Elisa Segura a cónyuge Víctor Tatsuki Nakata, sin perjuicio sus derechos.

A-30-6

QUINTO Juzgado Civil concedió posesión efectiva herencia Apolinar Goicoechea Celaya y cónyuge Juana de Dios Vásquez Pizarro, sin perjuicio sus derechos.

A-30-6

CHEQUE Serie AT 2497644, Banco del Estado, Sucursal San Francisco de Borja, habiéndose dado la orden de no pago correspondiente, queda nulo por extravío.

A 29/6

HABIENDOSE extraviado 560 acciones de loza de Penco, portenciente a Ouisa E. Ramírez Salinas, quedan nulas por aviso correspondiente.

A 29/6

QUINTO Juzgado Civil concedió posesión efectiva herencia Luis Galvarino Pavez Pavez a Luis Hernán, Eugenia del Carmen, Ana Teresa, Iván Rigoberto Pavez Flores, sin perjuicio derechos cónyuge, Ana Teresa de Jesús Flores Abarca. Inventario solemne practicaré 30 actual 15 horas.

A-29-6

SEGUNDO Juzgado, concedió posesión efectiva Ana Lara Orellana a Fernando Lara Gómez. Tramitase artículos 33/37 Ley 16271.

A-27-28-29-30-6

EN Santiago, a 24 de mayo de 1972, en presencia del Inspector del Trabajo señor Héctor Cuevas S. se constituyó el Sindicato Profesional de Peinadoras y Peinadores Artístico de Chile, la mesa directiva provisoria queda compuesta de la siguiente manera: presidente: Pedro Contreras Duble, secretario: Ramón Gamboa Vega, tesorero: Leandro Alvarez, directores: Emperatriz Canales Vargas y Sonia Palma. Se hace la presente publicación conforme al artículo 378 del Código del Trabajo. El Secretario.

A-29-6

CON FECHA 24 de Mayo de 1972, ante la Inspectora del Trabajo Srta. María Inés Quiroz Escobar se renovó la Directiva de Sindicato Profesional de Empleados de Parke, Davis Company por el período 1972-1973, quedando constituida en la siguiente forma: Presidente Sr. Amado Angel Alcayaga, Secretario Sr. Augusto Fernández Sotomayor, Tesorero Sr. Sergio Jara Cabrera. Directores Sres. Patricio Olea Jacques y Julio Zamorano Ossa. Se hace la siguiente publicación de acuerdo al Art. 378 del Código del Trabajo.

A 29/6

ELECCION de Directiva. En Maipú, con fecha 19 de mayo 1972 siendo las 15 horas en calle Santa Marta N° 123 y ante la presencia del Inspector del Trabajo Sr. José Novoa se procedió a renovar la directiva período 1972-1973 del Sindicato Profesional Industria Textiles Nylinsa Ltda. La nueva directiva quedó constituida de la siguiente manera: Presidente: Manuel Cifuentes J.; Secretario: Julio César Vial; Tesorero: Fernando Miranda S.; Directores: Jesús Aljaro L. y Carlos Zamorano Z. Se hace la presente publicación de acuerdo a las leyes del Código del Trabajo vigente.

A-29-6

GUIA PROFESIONAL

CONTADORES

PRISCI ORTIZ
M. DE LA P.
Pedagogo y Contador
Fono 211401

MEDICOS

Dr. NORBERTO SAINZ RECIO
Medicina Interna. Corazón, Hígado, Riñón
Estómago, Obesidad
San Antonio 427. Of. 715
Horas de atención de 5-7
Teléfono N° 35361

Dr. JOSE FROIMOVICH
Especialista en vejez
Avenida Bulnes 377, Departamento 605
Teléfono N° 67176

Dr. SERGIO PUENTE GARCIA
Cirugía General. Vías Biliares, Páncreas.
Martes y Viernes de 5 a 7 P. M.
Mac Iver 142, 2° piso, Oficina 204
Teléfono N° 716973

Dr. HERNAN DEL PINO
Enfermedades de niños. Rayos X.
Consultas de 14 a 16 horas.
Mac Iver 142, 2° piso, Oficina 204
Teléfono N° 393601
Pedir hora Lunes, Miércoles, y Viernes.
Domicilio Fono N° 496745

OCULISTAS

DOCTORA TOBAR
Moneda 1040, Oficina 1204. Teléfono N° 64837
Consulta de 18 a 19,30 horas.
Sábado de 12 a 13 horas.

PRACTICANTES

LUIS ALDUNATE
Edificio Waldorf, Ahumada 131. Depto. 916.
Teléfono N° 60828
Atiende prescripciones médicas en vías urinarias.
Atención Domiciliaria.

HABIENDOSE extraviado la Libreta de Ahorro, cuenta abierta número 257.620.37, Sucursal Independencia, queda nula y no se puede efectuar ningún tipo de movimiento de fondos.

A-30-6

CON FECHA 25 de mayo de 1972 y ante el Inspector del Trabajo Sr. Rafael Menares Morales se procedió a la renovación de Directorio para el período 1972-73 del Sindicato Profesional de EE. American Scren (Chile) S. A. en calle Espiñeira 3022, quedando compuesta de la siguiente manera: Presidente Juan Saa; Secretario Gilberto Alegre; Tesorero Juan Retamal; Directores Jorge Leiva y Luis Contreras M. Se hace la pte. publicación cumpliendo con el art. 378 del Código del Trabajo.

A-30-6

COOPERATIVA de Ahorro "Parroquia Santa Filomena Limitada". En conformidad a lo dispuesto en los Arts. 25, 27 y 28 de los Estatutos de la Sociedad, el Honorable Consejo de Administración cita a los socios a la Décima Octava Junta General de Socios que se efectuará el domingo 4 de junio de 1972 a las 15 horas en primera citación y a las 16 horas en segunda citación en su local social de Bombero Núñez N° 356, fono 371948. La Secretaria.

A-29-8

REMATE Ante Sexto Juzgado Civil Mayor Cuantía, Santiago, Bandera 385, se rematará 20 junio 1972, 15 horas, propiedad ubicada calle Santa Adriana 5720 Comuna Quinta Normal, departamento Santiago; inscrita fojas 13.781 N° 16.553 Registro Propiedades Conservador Bienes Raíces Santiago, año 1969. Mínimum posturas E° 61.481,25. Forma Pago, al contado o con 20% contado y saldo a plazo no superior a 15 años, devengando interés y reajustes. Todo postor deberá otorgar garantía equivalente 10% mínimum, dinero efectivo o Boleta bancaria orden Tribunal. Demás bases y antecedentes causa 396-71 "Asociación Ahorro y Préstamos Casa Propia con Díaz Fernando" Requerimiento. La Secretaria.

A-27-28-29-30 7

CAMARA Regional del Comercio e Industrias de Talagante. Secretaría. En conformidad a lo dispuesto en el Art. 28 de nuestros Estatutos, se cita a Asamblea Extraordinaria de Socios, para el día martes 13 de junio de 1972 a las 14 horas, en el Cuerpo de Bomberos de esta ciudad. Tabla: a) Formación inmediata de la Central de Compras; b) Cuenta final gestiones sobre cobro excesivo de Patentes de parte de la Municipalidad. Se encarece su asistencia. Talagante, 26 de mayo de 1972. Gregorio Silva Ch., Secretario; Jaime Diéguez Yáñez, Presidente.

A-29-8

EL SINDICATO Profesional de Dueños de Taxis Colectivos Plaza Bulnes-Pudahuel cita a reunión para el 4 de junio de 1972 a las 11,30 horas en calle Huérfanos 1273 8 piso, para llevar a efecto la elección definitiva de Directorio por el período 1972-1973. El Secretario.

A-29-6

QUINTO Juzgado Civil, cítase audiencia 1° junio 15 horas, parientes menor Georgia Wilson Larraín, objeto deliberar curatela.

A-31-6

QUINTO Juzgado Civil concedió posesión efectiva herencia Jacob Moisés Musalem Tachem a Moisés Miguel, Miguel, Víctor, y Rosa Musalem Yarur, sin perjuicio derechos cónyuge Juana Yarur Lolas. Inventario solemne practicaré 1° junio 15 horas.

A31-6

QUINTO Juzgado Civil concedió posesión efectiva herencia Manuel Jesús Espinola Ortiz y Sara Hidalgo a Isolina del Carmen y Juan Espinola Hidalgo.

A-31-6

QUINTO Juzgado Civil concedió posesión efectiva herencia Guillermo Toro Concha a Agustín, Juan Guillermo y Ana María del Carmen Toro Dávila, sin perjuicio derechos cónyuge Herminia Dávila Budge.

A-31-6

QUINTO Juzgado Civil, concedió posesión efectiva herencia, Aníbal Torrejón Alvarado a María Ferbonia, Juan, José Miguel, y Flor Georgina, Torrejón Romero, sin perjuicio derechos cónyuge Orfilia Romero Rosales.

A-31-6

PRIMER Juzgado concedió posesión efectiva Elvira Hoffmann Thater, para Alfredo y María Burkhardt Hoffmann, sin perjuicio derechos cónyuge Alfredo Burkhardt Steinbordn.

A-27-29-30-6

PRIMER Juzgado concedió posesión efectiva María Paredes Monsalve, para Aida Oyarce Paredes.

A-27-29-30-6

PRIMER Juzgado concedió posesión efectiva Corina Hevia Mozó, para Elena Hevia Mozó heredera testamentaria.

A-27-29-30-6

SEGUNDO Juzgado concedió posesión efectiva Laura Eyzaguirre Villar a hija Carla Grunvaldt Eyzaguirre y nietos: Carlos, Ana María y Carmen Schmidt Grunwaldt. Practicaré inventario solemne quince horas. Secretaría.

A-26-27-29 6

RESOLUCION Primer Juzgado Civil Mayor Cuantía, concedió posesión efectiva herencia intestada quedada fallecimiento señora Emilia Nazar Nazar viuda Manzur, hijos legítimos: Jorge, ingeniero civil, Bilbao 2888; Emilio, industrial, Tabaré 766; Jacobo, comerciante, Patronato 390; Elena, casada, Jorge Cumming 657; Rafael, comerciante, Fischer 307, y Salvador, comerciante, Patronato 390 todos apellidos Manzur Nazar, con beneficio inventario que practicaré 31 del presente, a las 17 horas, Secretaría Juzgado, Bandera 342. Secretaria.

A 26 27 29 6

QUIEBRA. Sociedad de Construcciones Navales Limitada. Sexto Juzgado Civil Mayor Cuantía. Por resolución fecha 6 de abril 1972 se declaró la quiebra Sociedad de Construcciones Navales Ltda., comerciante, representada por don Domingo Aguirre Toupper, factor de comercio, domiciliados en Huérfanos 713, Of. 304. Las personas que tengan papeles o bienes pertenecientes a la fallida deben entregarlo dentro de tercero día al Síndico de Quiebras, bajo pena de ser tenidos por encubridores o cómplices de la quiebra. Adviértase al público que no debe hacer pagos ni entrega de mercaderías a la sociedad fallida bajo pena de nulidad de las mismas. Los acreedores residentes en el territorio de la República deben verificar sus créditos y preferencias dentro de 30 días bajo apercibimiento legal. Las notificaciones legales se efectuarán en el diario La Nación.

C-26-27-29-30-31-6

QUIEBRA. Sociedad Cid Publicidad Ltda. Tercer Juzgado Civil de Mayor Cuantía de Santiago. Resolución 8 septiembre 1971 declaró en quiebra a la Sociedad Cid Publicidad Ltda., domiciliada en Aviador Bleriot 2523. Quienes tengan bienes o papeles pertenecientes a fallida deben entregarlos, dentro tercero día, al Síndico, bajo pena ser considerados encubridores o cómplices de la quiebra. Adviértase público no debe pagar ni entregar mercaderías fallida bajo pena nulidad de los mismos. Acreedores residentes Chile deben verificar créditos y preferencias dentro 30 días, bajo apercibimiento legal. Notificaciones por avisos se harán en La Nación. Secretario.

C. 24-25-26-27-29 6

SEGUNDO Juzgado concedió posesión efectiva Germán González Mac-Oliver y María Alvarez González a Sonia González Alvarez, por sí y como cesionaria Germán y Martín González Alvarez.

A-26-27-29 6

SEGUNDO Juzgado Civil Mayor Cuantía Santiago cita parientes Virginia Bravo López, audiencia treinta presente, quince horas, fin resolver su interdicción provisoria y curatela.

A-26-27-29-6

PRIMER Juzgado concedió posesión efectiva Ramón Luis Castro para Luis, María y Marta Castro Castillo, sin perjuicio derechos cónyuge Marta Castillo Olate.

A-26-27-29-6

TERCER Juzgado Civil. Amplió posesión efectiva Rosa Amelia Urrutia González, a María Luisa Birkner Urrutia.

A-27-29-30-6

TERCER Juzgado Civil, concedió posesión efectiva Guillermo Julio Neale Silva, a María Angélica, Margot Guillermina y Antonio Guillermo Neali Marín, sin perjuicio derechos cónyuge María Teresa Hermosilla Fuentealba.

A-27-29-30-6

TERCER Juzgado Civil, concedió posesión efectiva Victoria Manjón Salazar de La Lastra, a Victoria Mackenna Manjón.

A-27-29-30-6

QUIEBRA: Eliseo Salas Rodríguez y otra. Cuarto Juzgado Civil. Resolución 19 mayo 1972 tuvo por presentada cuenta general de administración la que se tendrá por aprobada apercibimiento 15 días. Secretario.

C-27-29-30-6

SEGUNDO Juzgado concedió posesión efectiva Ana Pavez Toro a Guillermo, Danilo y Edmundo Muñoz Pavez.

A-26-27-29-6

SEGUNDO Juzgado concedió posesión efectiva Rosa Torres Calderón a Santiago Gaibisso Fasce.

A-26-27-29-6

TERCER Juzgado Civil, concedió posesión efectiva Antonio Rosario Tapia Fernández, a Damián Antonio, Rosa Inés, Patricio Cristián, y María Cecilia Tapia Bustamante, sin perjuicio derechos cónyuge Rosa Edelmira Bustamante.

A-27-29-30-6

SEGUNDO Juzgado, concedió posesión efectiva Eduardo Karahanian Djarderchian a Jean, Michel y Jacques Karahanian Momdjian, sin perjuicio derechos cónyuge Armine Momdjian.

A-27-29-30-6

SEGUNDO Juzgado, concedió posesión efectiva Carmen Vásquez Velasco a Eliseo, Joel y Blanca Nieves Vásquez Henríquez, última también como cesionaria María Vásquez Gálvez.

A-27-29-30-6

SEGUNDO Juzgado, concedió posesión efectiva Ermelinda Castelli Galmozzi a Gina y Flerida Valdivieso Castelli, sin perjuicio derechos cónyuge Carlos Valdivieso Guzmán.

A-27-29-30-6

QUINTO Juzgado Civil concedió posesión efectiva herencia Fernando Calixto Valverde Bobadilla a Marcela Leonor Valverde Arrocet, sin perjuicio derechos cónyuge, Patricia del Carmen Arrocet Sutterlin. Inventario solemne practicaré 30 actual, 15 horas.

A-26-27-29-6

QUINTO Juzgado Civil concedió posesión efectiva herencia Héctor Raúl Enrique Plaza Gómez a Raúl Plaza Negrete y María Mercedes Gómez.

A-26-27-29-6

QUINTO Juzgado Civil, 30 actual, 15 horas, practicaré ampliación inventario solemne bienes herencia Raúl Echeverría Urrutia.

A-26-27-29-6

QUINTO Juzgado Civil concedió posesión efectiva herencia Eustaquio Alberto Silva Pillot a Alberto Mario y Gloria Ofelia Silva Proaska, sin perjuicio derechos cónyuge, Filomena Graciela Proaska Mujica.

A-26-27-29-6

QUINTO Juzgado Civil concedió posesión efectiva herencia Laura Salazar Salazar a Oscar Alberto Poblete Salazar.

A-26-27-29-6

QUINTO Juzgado Civil concedió posesión efectiva herencia Florinda Reyes Reyes a Eliana Reyes Reyes.

A-26-27-29-6

QUINTO Juzgado Civil concedió posesión efectiva herencia Aglaé Lema Burgos a Abelino, Nary Odila, Ernalda Aglaé, Herta Dalila, René Ismael, Humberto, Reinaldo y Milena Heliana del Valle Lema.

A-26-27-29-6

QUINTO Juzgado Civil concedió posesión efectiva herencia Amelia Cardemil Venegas a Amelia Bernarda, Sara Lucía y Teresa Cortés Cardemil, Ernesto Alberto Cortés Pizarro, sin perjuicio derechos cónyuge, Ernesto Cortés Diabuno. Inventario solemne practicaré 30 actual, 15 horas.

A-26-27-29-6

QUINTO Juzgado Civil concedió posesión efectiva herencia Olivia Guillermina Ramírez Ossandón a Tadea Inés Espinoza Inostroza. Inventario solemne practicaré 30 actual, 15 horas.

A-26-27-29-6

QUINTO Juzgado Civil concedió posesión efectiva herencia Eulogio César Claudio Aliaga Cobo a María Elisa Aliaga Valenzuela, Claudio y Gustavo Adolfo Cristián Aliaga Freire; Claudia Alicia Aliaga Parada, sin perjuicio derechos cónyuge, Alicia Victoria Parada Cardemil.

A-26-27-29-6

QUINTO Juzgado Civil concedió posesión efectiva herencia Rosa Alvarez Flores a María, Raúl Gustavo, Inés, Julio e Hilda Castro Alvarez. Inventario solemne practicaré 30 actual, 15 horas.

A-26-27-29-6

SEGUNDO Juzgado, concedió posesión efectiva Manuel Escobar Becerra a Manuel, Magdalena, Amelia, Edulia, Hernán, Florindo, Orfelina, Lucía, Isolina, Osvaldo y Fernando Escobar Morales, sin perjuicio derechos cónyuge María Zulema Morales. Tramitase artículos 33/37 Ley 16271.

A-27-29-30-6

SEGUNDO Juzgado, concedió posesión efectiva José Guajardo Torres y Eliodina Barrientos Valenzuela a Juan, José, Teresa, Ramón, María Rosa y María Patricia Guajardo Barrientos.

A-27-30-6

SEGUNDO Juzgado, concedió posesión efectiva Jorge Medina Lavín a María Teresa y Jorge Medinas Chuecas, sin perjuicio derechos cónyuge Mara Tomasa Chuecas.

A-27-29-30-6

SEGUNDO Juzgado, concedió posesión efectiva José Pesce Pesce a Rossana, José y Rómulo Pesce León y Juan Pesce Pesce, último cesionario Virgilio Pesce Zunino y Ana Luisa Pesce. Practicaré inventario solemne. Secretaría, 31 presente, 15 horas. Secretaria.

A-27-29-30-6

EXPROPIACION.- Sexto Juzgado Civil Mayor Cuantía de Santiago. La Corporación de la Vivienda ha expropiado a Eduardo y Juan Guillermo Vargas Muñoz y a Margarita Muñoz Correa el inmueble ubicado en calle Santa Marta N° 151, comuna y departamento San Bernardo, provincia Santiago, inscrito fs. 588 N° 1025 Registro Propiedad Conservador Bienes Raíces San Bernardo correspondiente año 1971; superficie aproximada 198,21 m2. Valor indemnización expropiación E° 26.201,55.- fijado común acuerdo por partes, pagado contado y depositado cuenta corriente este Tribunal, comprendiendo todos los derechos anexos dominio inmueble y publicándose presente aviso para que terceros interesados puedan ejercitar sus derechos en conformidad artículo 30 Ley 5604. Demás antecedentes expediente "Corvi con Vargas M. Eduardo y otros". Rol N° 629-72 de este Tribunal.- El Secretario.

C-31-6

SEGUNDO Juzgado concedió posesión efectiva Laura Eyzaguirre Villar a hija Carla Grunvaldt Eyzaguirre y nietos: Carlos, Ana María y Carmen Schmidt Grunwaldt. Practicaré inventario solemne. Secretaría, treinta presente quince horas.- Secretaría.

A-31-6

NOTIFICACION.- En juicio arbitral que conoce árbitro arbitrador Jacobo Schaulsohn Mumhauser, para resolver dificultades del contrato compraventa "Socoagro S.A. con Mujica Sergio y otros", presentóse "Socoagro S.A." representada por José Astorga Barriga, abogado, ambos domiciliados Teatinos 20, demandando a Gonzalo Vial Correa, Jorge Calvo Stuven, Juan Dubernet Mazerolles, Ghislaine Helfmannde A., Renato Mujica Mujica, Blanca Ochagavía de G.H., Blanca García Huidobro de G.H., Rafael, María Luisa, Fernando, Carmen e Isabel García Huidobro O., Paz Ochagavía de Cruzat, Ricardo Cruzat Infante, Concepción Ochagavía de M., Alfredo Montes Urmola, Javier Ochagavía Valdés, Fernando Ochagavía Valdés, Marta F. de Ochagavía, Jaime Ochagavía Valdés, Blanca Valdés de Q., José Moreno Aguirre, Ana María Valdés de Zegers, Juan Pablo, Cristián, José Miguel y Máximo Valdés Zegers, Máximo Valdés Vial, Gonzalo Ubilla Torrealba, Martín Phillips Benavente, Juan Bedecarratz Etchebarne, Beatriz, Gabriela y María Soledad Ruiz Fuchslocher, Celso Ruiz Oreos, Sigrid Fuchslocher de Ruiz, Sergio Mujica Lois y Manuel Castro Cuevas objeto se acoja demanda y se declare definitiva, con costas. 1°)- Que balances practicados 3 junio 1971 de Sociedades Frigorífico Osorno S.A. y Compañía Envasadora Carnes La Hacienda Limitada, sobre base de que determinó E° 4 por acción de aquellas que fueron objeto del contrato compraventa celebrado 8 octubre 1971 por escritura ante Notario Demetrio Gutiérrez entre Socoagro S.A. y demandados, no reflejaba exactamente, a fecha que fueron practicados, los activos y pasivos de dichas empresas ya que existen partidas contabilizadas en activo que no son tales y omisiones de contabilizaciones en pasivo, como ocurre con deudas incobrables que deberían haber sido castigadas; con gastos diferidos; con desembolsos efectuados posteriormente al 30 junio 1971, no debidamente provisionados; como asimismo por haberse incurrido en exceso de revalorización de activo inmovilizado y faltar una máquina considerada en él, según se demuestra en documento acompañado. 2°)- Que en razón de lo anterior los activos de balances practicados al 30 junio 1971 con Sociedades Frigorífico Osorno S.A. y Compañía Envasadora Carnes La Hacienda Limitada, deben rebajarse en conjunto en un total E° 505.867,40 o lo que se estime de justicia; 3°)- Que consecuencialmente, representando las 2.195.042 acciones que fueron objeto del contrato compraventa celebrado entre Socoagro S.A. y demandados, 73,17% del total de acciones de Sociedad Frigorífico Osorno S.A. y derechos en su filial Compañía Envasadora Carnes La Hacienda Limitada, el primitivo precio E° 8.780.168, debe rebajarse en 73,17% de E° 505.867,40 a que número anterior se refiere, vale decir E° 370.143,18 o lo que SS. estime de justicia; y 4°)- Que rebaja precio mencionada debe materialmente hacerse efectiva deduciendo valor que por este concepto SS. determine, del valor letra cambio por E° 1.500.000 aceptada por Socoagro S.A. a orden mandatarios de vendedores señores Sergio Mujica Lois y Manuel Castro Cuevas con vencimiento 30 marzo 1973 que se encuentra en poder Notario Demetrio Gutiérrez cumpliéndose con letra c) cláusula tercera del contrato compraventa. Arbitro proveyó demanda ordenando se notifique a demandados conjuntamente con resolución fojas 32 mediante avisos extractados publicados diarios La Nación y El Mercurio, sin perjuicio publicación Diario Oficial. Consecuencia, notifico presente demanda y proveído, más siguiente resolución fojas 32: Santiago 19 abril 1972. Téngase presente documentos. Proveyendo solicitud fojas 27: a principal, como se pide y fíjase audiencia 6 junio próximo, 11,30 horas que se celebrará en oficina Arbitro, Moneda 812 oficina 1104; primer otrosí, téngase presente; segundo, informe previamente Defensor Público. Firmado Jacobo Schaulsohn, árbitro; Luis Manterola, actuario a personas antes mencionadas. Luis Manterola Avila, actuario.

A-31-6

SEGUNDO Juzgado Civil de Mayor Cuantía, rol N° 1056-72, Corporación de Mejoramiento Urbano ha expropiado a doña Orfilia Fritz Vda. de Baquerizo inmueble de calle Bustamante N° 8, comuna de Santiago, del departamento y provincia de Santiago. Inmueble expropiado tiene superficie aproximada de 69 m2 y siguientes deslindes y medidas: Norte: con otra propiedad. Este: con espacios comunes de circulación y patio de luz del mismo edificio. Sur: con departamento N° 41. Oeste: con Avenida Bustamante. Inscripción de dominio de expropiado a fs. 21.345 Registro de Propiedad del Conservador de Bienes Raíces de Stgo. Indemnización fijada de común acuerdo E° 70.000 y depositado en la cuenta corriente del Tribunal la suma de E° 35.000, ordenándose presente publicación para que terceros interesados hagan valer sus derechos, conforme art. 30 ley 5604. El Secretario.

C-31-6

SEGUNDO Juzgado concedió posesión efectiva Luis Caro Suárez a María Ana, Manuel, Francisco y Roberto Caro Candia.- Tramitase artículos 33-37 Ley 16271.

A-31-6

SOLICITA Concesión de Servicio Eléctrico. La Empresa Nacional de Electricidad S. A. está solicitando del Supremo Gobierno que, en conformidad con la Ley General de Servicios Eléctricos, le otorgue concesión definitiva de servicio público destinada a establecer, operar y explotar una línea de transporte de energía eléctrica de 13,2 KV entre Futrono y Llifén, en los departamentos de Valdivia y Río Bueno, provincia de Valdivia. Esta línea arrancará desde la estructura N° 9 de la línea Paillaco-Futrono, de propiedad de la Cooperativa Paillaco y llegará hasta el pueblo de Llifén. Será alimentada desde la S/E Los Lagos de propiedad de la Empresa Nacional de Electricidad S. A. En su recorrido de 17.066 km. la línea atravesará los predios siguientes, en las longitudes que se indican y en los de propiedad particular será necesario establecer servidumbres en conformidad con la Ley. **Nombre del Propietario, Nombre del Predio, Longitud en metros.** 1. René Moak Fdo. San Agustín, 196; 2. Eduardo González, Fdo. San Valentín, 236,40; 3. Armando Rosales C., Fdo. Dolon, 803,60; Dirección de Vialidad Camino Vecinal, 22,50; 4. José Rosales Fdo. Mariquina, 653,50; 5. Gertrudis Oporto, Pla. Pto. Las Rosas, 268; 6. Marcos Guarda, Fdo. El Salto, 178; 7. Teodoro Miranda y Eulogio Miranda Pla. Quimán, 232; 8. Rafael Izquierdo, Pla. Alta Flor, 350; Direcc. de Vialidad Camino Público, 20; 9. Alberto Lacoste, 227,50; Direcc. de Riego Estero, 83; 10. Juan Sanhueza, Fdo. Quimán, 1.595,50; Luisa Oporto vda. de Silva, Pla. Quimán, 386; Direcc. de Vialidad Camino Vecinal, 20; 12. Macedonio Solís, Pla. Quimán, 358; 13. Fernando Ríos, Fdo. Llasquenco, 1.163; 14. Opelio Barrientos, Fdo. Mariquina, 1.149,30; 15. Dirección de Vialidad Camino Público, 43; 15. Jorge Asenjo, 626,70; 16. Pedro Barrientos, 1.564; 17. Urbano Barrientos, 2.671; Direcc. de Riego, Río Caunahue, 31; 18. Gabriel Pitripán, 112; Gabriel Pitripán, 215; Direcc. de Vialidad Camino Público, 38; 19. Genaro Huenulef, 380; 20. Juan Pitripán, 72; 21. Augusto Castillo, 263; 22. Joaquín Pitripán, 95; 23. Alberto Pitripán, 200; 24. Miguel Manqui, 223; 25. Luis Muñoz, 190; 26. Demetrio Manqui, 371; 27. Arturo Coronado, 207; Direcc. de Vialidad Camino Público, 1.822. Se hace la presente publicación en conformidad con la Ley General de Servicios Eléctricos. **El Ingeniero Superintendente de Servicios Eléctricos, de Gas y de Telecomunicaciones.**

C-30-6

SOLICITA Concesión de Servicio Eléctrico. La Empresa Nacional de Electricidad S. A. tiene en trámite, en conformidad con la Ley General de Servicios Eléctricos, concesión definitiva de servicio público para establecer, operar y explotar la línea Puerto Montt-Ancud que se divide en 4 sectores, denominados respectivamente, Puerto Montt-Cruce Calbuco, Cruce Calbuco-Teresita, Cruce del Canal de Chacao y Puerto Elvira-Ancud. Con posterioridad a la presentación de la primera solicitud y con el objeto de dar mayor seguridad de servicio al suministro de la Isla Grande de Chiloé se ha hecho necesario ampliar las instalaciones del sector Cruce Canal de Chacao mediante la instalación de dos nuevos cables submarinos de 25 KV entre fases y de 4.4 Km. de longitud y algunos elementos complementarios en las subestaciones Teresita y Puerto Elvira. En este sector la línea había sufrido ya dos modificaciones, la primera con el reemplazo de uno de los cables submarinos y la ampliación de las subestaciones Teresita y Puerto Elvira y la segunda incluía la señalización del cruce y ampliaciones en los terminales de Teresita y Puerto Elvira. La empresa solicita que al otorgarse la concesión definitiva se consideren estas ampliaciones. Se hace la presente publicación en conformidad con la Ley General de Servicios Eléctricos. El Ingeniero Superintendente de Servicios Eléctricos, de Gas y de Telecomunicaciones.

C-30-6

SEXTO Juzgado Civil de Mayor Cuantía, rol N° Corporación de Mejoramiento Urbano ha expropiado a la Comunidad Cruz inmueble de calle Villavicencio N° 352, Rol 7-81 de la comuna, departamento y provincia de Santiago. Inmueble expropiado tiene una superficie de 143,50 m2 y siguientes deslindes y medidas según plano de levantamiento topográfico N° 390971 elaborado por la Institución expropiante. Norte, en 11,30 m. con resto de la propiedad expropiada. Este en 12,70 m. con predio Rol 80. Sur en 11,30 m. con otros propietarios. Oeste en 12,7 m. con predio rol 82. Inscripción dominio expropiado a fs. 16.243 N° 17.708 del año 1964 en el registro de Propiedad del Conservador de Bienes de Santiago. Indemnización fijada de común acuerdo en la suma de E° 134.000, suma depositada en la cuenta corriente de este juzgado ordenándose presente publicación para que terceros interesados hagan valer sus derechos conforme art. 30 Ley N° 5.604. El Secretario.

C-31-6

SEGUNDO Juzgado concedió posesión efectiva Petronila Zumaeta Iturrieta a Sergio, Hugo, Osvaldo y Pedro Vega Zumaeta, sin perjuicio derechos cónyuge Domingo Vega Soto.-

A-31-6

NOTIFICACION.- Ante Segundo Juzgado Civil Mayor Cuantía Santiago, autos Cormu con Sucesión Latorre, presentóse Jorge Wong Leal, Vicepresidente Ejecutivo Corporación de Mejoramiento Urbano, arquitecto, domiciliado Avda. B. O'Higgins 874, 8° piso, solicitando notificación tasación practicada Comisión Tasadora designada conformidad Ley dejándola E° 41.890, sobre porte del inmueble ubicado en Bajos de Jiménez s/n en comuna de Conchalí, provincia de Santiago, Rol N° 2247-5 con superficie aproximada de 7.100 m2 encerrada en el polígono 1-2-3-4-5-6-1 del plano de levantamiento topográfico T N° 29 confeccionado por la Corporación y siguientes deslindes. Norte: en línea 3-4 de 136,50 mts. y línea 4-5 de 7 mts. con propiedad de don Matías Sáenz. Sur: en línea 6-1 de 141 mts. con resto de propiedad. Oriente: en línea 5-6 de 34,50 mts. con propiedad de don Raúl Iturrieta y Tito Droguett. Poniente: en línea 1-2 de 27,50 mts. y en línea 2-3 de 41 mts. con calle Bajos de Jiménez. Primer Otrosí: consigna E° 8.378 equivalente quinta parte de tasación. Segundo Otrosí: publicación de avisos para que terceros hagan valer sus derechos. Tercer Otrosí: documentación previa para giro de cheque. Cuarto Otrosí: se tenga presente la toma de posesión material. Quinto Otrosí: se decrete prohibición sobre el inmueble. Sexto Otrosí: acredita presonería. Séptimo Otrosí: se tenga presente exención de impuesto para Cormu. Octavo Otrosí: patrocinio y poder. Noveno Otrosí: solicita notificación por avisos. Juzgado Proveyó: Santiago 11 de Mayo de 1972 a lo principal y otrosíes como se pide. Publíquese en La Nación. Rol N° 1433. Juez Secretaria. Lo que se notifica a interesados a fin de que ejerzan derechos que les convengan en conformidad a la ley a terceros interesados para que hagan valer sus derechos de conformidad art. 30 Ley 5.604.

C-31-6

NOTIFICACION.- Ante Segundo Juzgado Civil de Mayor Cuantía de Santiago, autos "Cormu con Matías Sáenz", presentóse Jorge Wong Leal, Vicepresidente Ejecutivo de la Corporación de Mejoramiento Urbano, arquitecto, domiciliado en A. B. O'Higgins 874, 8° piso, solicitando notificación tasación practicada Comisión Tasadora designada conformidad Ley, dejándola en E° 82.600 sobre inmueble ubicado en Avda. Monterrey s/n, comuna Conchalí, provincia Santiago, Rol N° 2265-1, con superficie 11.800 m2, aproximadamente encerrada en el polígono A-B-C-D-E-F-G-H-A del plano T N° 29 confeccionado por la expropiante y siguientes deslindes: en línea A-B de 181,50 mts. con Avda. Monterrey. Este: en línea B-C de 35 mts. con Nueva Monterrey y D-C de 4,50 mts. con otros propietarios. Sur: en línea G-H de 135,50 mts. y línea G-F de 7 mts. con predio Suc. Latorre y en línea curva E-F de 40 mts. y D-E de 24 mts. con otros propietarios. Oeste: en línea H-A de 61,80 mts. con calle Bajos de Jiménez. Primer Otrosí: consigna E° 16.520 equivalente quinta parte de tasación. Segundo Otrosí: publicación de avisos para que terceros hagan valer sus derechos. Tercer Otrosí: documentación previa para giro de cheque. Cuarto Otrosí: se tenga presente toma de posesión material. Quinto Otrosí: se decrete prohibición sobre el inmueble. Sexto Otrosí: Acredita Personería. Séptimo Otrosí: se tenga presente exención de impuesto para Cormu. Octavo Otrosí: patrocinio y poder. Noveno Otrosí: solicita notificación por avisos. Juzgado proveyó: Santiago 11 de Mayo de 1972. A lo principal y otrosíes como se pide. Publíquese en La Nación. Rol N° 1433. Juez Secretaria. Lo que se notifica a interesados a fin de que ejerzan derechos que les convengan en conformidad a la Ley y a terceros interesados para que hagan valer sus derechos de conformidad al art. 30 de la Ley 5.604.

C-31-6

SEGUNDO Juzgado Civil de Mayor Cuantía, rol 1053-72, Corporación de Mejoramiento Urbano ha expropiado a don Julio Gálmez Carreño inmueble de calle Zapadores S/N en Stgo., Departamento, y provincia de Santiago. Inmueble expropiado tiene una superficie de 45.008 m2 y siguientes deslindes y medidas según plano de levantamiento topográfico N° 117 elaborado por la Institución expropiante. Norte: con calle Zapadores, roles 1768-11, 1768-13 y propiedad de Corvi. Sur: con calle Raúl Montt. Este: con predios rol 1768-11 y 1768. 1. Oeste con predio rol N° 1768-13 y calle Guanaco. Inscripción de dominio del expropiado a fs. 4083 N° 7983 del año 1950 y fs. 2197 N° 4089 del mismo año en el Registro de Propiedad del Conservador de Bienes Raíces de Stgo. Indemnización fijada de común acuerdo en la suma de E° 292.500 y depositado en cuenta corriente del juzgado la suma de E° 100.000 ordenándose presente publicación para hacer valer sus derechos conforme art. 30 Ley 5604. El Secretario.

C-31-6

EL SINDICATO Profesional de Dueños de Taxis Colectivos Plaza Bulnes-Pudahuel cita a reunión para el 4 de junio de 1972 a las 11'30 horas en calle Huérfanos 1273 8 piso, para llevar a efecto la elección definitiva de Directorio por el período 1972-1973. El Secretario.

A-29-6

ECONOMICOS

...CACION "Primer Juzgado ... Santiago, expediente rol ... Concha Guillermina ... Barros Leonor" Nulidad ... dictóse siguiente ... Santiago, veinti... 1972. Por evacuado ... de dúplica en rebeldía ... Recíbese causa a prueba ... siguientes puntos: Si el ... celebróse ante un ... Civil incompetente: Cual ... domicilio de las partes a la ... del matrimonio y su resi... en los tres mese anterio... ... Juez Contreras ... auto de prueba a Leonor ... Aulos. Secretario.

C-31-6

...DO Juzgado concedió ... efectiva Francisco ... Grez a Francisco, Carmen ... Eliana Leyton Francione, ... derechos cónyuge ... Francione Labbé. Practi... inventario solemne. Secreta... junio, quince horas.

A-31-6

...TO Juzgado concedió ... efectiva Thusnelda ... Gerrer a Rodolfo ... Troncoso, sin perjui... derechos como cónyuge.

A. 31/6

...TO Juzgado Civil concedió ... efectiva herencia ... Goicoechea Celaya y ... Juana de Dios ... Pizarro, sin perjuicio ... derechos.

A. 30/6

...TO Juzgado rectificó auto ... efectiva Camilo ... Valencia sentido que ... completo herederos es ... Camilo y Ana Luisa ... Santelices y el de ... sobreviviente es ... Javiera Santelices.

A. 31/6

...TO Juzgado concedió ... efectiva Alejandro ... Ahumada Díaz a Noemí, ... Nora Alejandro, Haydée ... Cortés: Ana, Job, ... Simón, Aída Rosa, ... Angélica, Rubén ... Marta, Carmiña, ... Enrique, Abraham ... Ahumada Zamora; sin ... derechos cónyuge ... Zamora. Practicaré ... solemne dos junio, ... horas. Secretaria.

A. 31/6

...DO Civil de Mayor ... de San Bernardo: ... posesión efectiva ... "quedada" al ... testo de don José Tadeo ... Ramírez, herencia testa... cónyuge sobreviviente en ... heredera Universal de ... Hilda Villafaena ... Secretaria Titular.

Z. 31/6

...CACION de Mejora... Urbano. 6º Juzgado Civil ... Cuantía, Corporación ... Mejoramiento Urbano ha ... a doña Nora ... Palma inmueble ... en Brasil 854 en la ... de Renca del departa... y provincia de Santiago ... Nº 760/14. Inmueble ... tiene una superficie ... de 103.680 m2 y ... deslindes y medidas ... plano Nº 1291 ... por la ... Norte: con otros ... y calle Brasil en línea ... I-J-H F-E y D-C. Este, en ... H-G-F-E-D y C-B ... propietarios. Sur: con ... otros propietarios en línea ... Oeste: en línea M-N-O ... propietarios. Inscrip... dominio del expropiado a ... Nº 28244 del año ... el Registro de propie... Conservador de bienes ... de Santiago. Indemniza... de común acuerdo en ... de Eº 230.000 y ... en la cuenta ... del Tribunal de US la ... de Eº 115.000, ... presente publica... que terceros interesa... valer sus derechos ... en 30 ley 5604. El ...

C-31/6

...CACION de Mejora... Urbano. 6º Juzgado Civil ... Cuantía, rol Nº 662-... Corporación de Mejora... Urbano ha expropiado a ... Ovalle Sepúlveda ... de calle Raúl Montt, ... de Conchalí del ... y provincia de ... inmueble expropiado ... superficie de 8082 m2 ... deslindes y medidas ... de levantamiento ... Nº 1176 elaborado ... Institución expropiante. ... 26-36 en 123,30 m ... Raúl Montt. Este, lado ... 87 m con fondo de ... frente a calle la Plata ... 36-37 en 123,20 m ... de la población José ... Carrera y con Población ... OESTE, lado 26-38 en ... con propiedad de la ... Senane. Inscripción ... del expropiado a fs ... 3644 del año 1942 en ... de Propiedad del ... de Bienes Raíces ... Santiago. Indemnización ... común acuerdo en Eº ... depositado en la ... de este juzgado ... de Eº 75.000, ... presente publica... que terceros interesa... valer sus derechos. El ...

CUARTO Juzgado concedió posesión efectiva Antonio Patricio Ebel Vial a José Ebel Beiler e Inés Vial Errázuriz.

A. 31/6

ANTE el 7 Juzgado Civil de mayor Cuantía de Stgo autos Cormu- Sociedad Gandarillas presentose Jorge Wong Leal Vicepresidente Ejecutivo de la Corporación de Mejoramiento Urbano, arquitecto, domiciliado en Avda Bernardo O'Higgins 874 solicitando notificación de la tasación practicada por la Comisión Tasadora designada conformidad ley fijándola en Eº971.737 sobre inmuebles situada en Ñuñoa con frente a camino Departamental denominado Hijuela Tres del Fundo San Luis de Macul, de la Comuna departamento y provincia de Santiago, con una superficie aproximada de 148.698 m2 y siguientes deslindes y medidas según plano de levantamiento topográfico N 1360 confeccionado por la expropiante. Norte en línea B—C de 387.50 m. con calle San Luis Sur; en línea AB de 345 m con Avda. Departamental. Este: en línea BC de 413 m. con Villa Letelier. Oeste: en línea AD de 421,5 m. con terreno Municipal Primer Otrosí: consigna la suma de Eº194.347, equivalente a la quinta parte del monto de la tasación. Segundo otrosí: publicación de aviso. Tercer otrosí: documentación previa para giro de cheque. Cuarto Otrosí: se tenga presente. Quinto Otrosí se decrete prohibición sobre el inmueble. Sexto otrosí, acredita personería. Séptimo otrosí, papel simple. Octavo otrosí, patrocinio y poder. Noveno otrosí, notificación por avisos. Juzgado proveyó: A lo principal notifíquese. Al primer otrosí, por hecha la consignación, custódiese la boleta. Al 2 otrosí, como se pide en la Nación, debiéndose insertar " en los avisos los datos relativos a la tasación y consignación efectuada al tercer otrosí, se resolverá en sus oportunidad; al 4 téngase presente al 5º como se pide; al 6, 7 y 8 otrosí téngase presente; al 9 como se solicita por medio de tres avisos en total en los diarios LA SEGUNDA, EL MERCURIO y el que corresponda en el DIARIO OFICIAL Rol 9225-72 El Secretario.

C-31-6

Ante el Quinto Juzgado Civil de Mayor Cuantía de Santiago autos Cormu-Bruno Poisson presentóse Jorge Wong Leal, Vicepresidente Ejecutivo de la Corporación de Mejoramientos Urbano, arquitecto, domiciliado en Avda. Bernardo O'Higgins Nº 874, solicitando notificación de la tasación practicada por la Comisión Tasadora designada conformidad ley fijándola en Eº 37.000 sobre inmueble situado en calle Tránsito esquina Nor Oriente de Neptuno en la comuna de Quinta Normal del departamento y provincia de Stgo. rol Nº 2550-8, con una superficie aproximada de 4.693 m^2 y siguientes deslindes según plano Nº 957 elaborado por la Institución expropiante. Norte línea A-D en 80m. con propiedad de Emilio Navarro y Rigoberto Barra. Sur: línea B-C en 80 m. con calle Tránsito. Oriente: línea D-C en 59,80 m con propiedad de René Zúñita. Poniente: línea A-B en 58 m. con calle Neptuno. Primer otrosí: consigna la suma de Eº 7.400 equivalente a la quinta parte del monto de la tasación. Segundo otrosí: publicación de avisos; Tercer otrosí, documentación previa para giro de cheque Cuarto Otrosí; se tenga presente. Quinto Otrosí se decrete prohibición sobre el inmueble Sexto otrosí, acredita personería. Séptimo otrosí, papel simple. Octavo otrosí, patrocinio y poder. Noveno otrosí, notificación por avisos. Juzgado proveyó a lo principal, notifíquese. A los otrosíes 1º, 4º, 6º y 8º téngase presente; a los otrosíes 2º, 3º, 5º y 7º téngase presente. Al 9º como se solicita debiendo publicarse mediante 3 avisos extractados en los diarios La Nación y El Mercurio sin perjuicio de la correspondiente publicación en el Diario Oficial. En cuanto a las publicaciones solicitadas en el 2º otrosí háganse ellas en el diario La Nación de esta ciudad. Rol Nº 1280-72. El Secretario.

C-31-6

SEGUNDO Juzgado concedió posesión efectiva Guillermo Lira Polanco a Jaime, Cecilia y Fernando Lira Ortega. Practicaré inventario solemne. Secretaría, dos junio, quince horas. Secretaria.

A-31-6

SEGUNDO Juzgado concedió posesión efectiva Héctor Sarmiento Pavez a Nancy Magaly Sarmiento Lobos, sin perjuicio derechos cónyuge Elena Lobos. Tramítase artículos 33/37 Ley 16271.

A-31-6

7 REMATES

REMATE. Tercer Juzgado Civil Mayor Cuantía Santiago. Audiencia 30 junio, dieciseis horas, rematarse departamento 1 "C" primer piso, calle Alameda 439, Ciudad Rancagua, inscrita fojas 118 número 127 Conservador Rancagua 1955. Minimum Eº 51.680, 43. pagarase contado o 20% contado más Eº 5.188,04. responder gastos, dentro quinto día fecha subasta. Saldo 15 años plazo cuotas reajustables. Boleta garantía 10%, minimum. Antecedentes juicio "Asociación Casa-propia con Jiménez, Claudio" Secretaria.

A-27-28-29-30-7

BORIS TRIUNFA EN EL NORTE

Todo un éxito constituye la gira que por la zona norte del país realiza el cantante juvenil BORIS, artista exclusivo de IRT.

Durante diez días cumplió actuaciones en la boite "El Dorado III" en la ciudad de Antofagasta y debió rechazar la renovación por compromisos anteriores con el Casino de Iquique, en cuyo recinto debutó el sábado recién pasado.

En Antofagasta la crítica de prensa y radio tuvo expresiones de elogios para las actuaciones cumplidas por el juvenil cantante de IRT. La juventud antofagastina hizo su favorito a BORIS y recibió muy bien la noticia de que era nacido en esa ciudad, surgida durante una entrevista realizada en la radio Libertad del nortino puerto.

Su primer disco con las canciones "Aún podemos continuar" y "Volveré por ti", se convirtió en el favorito de las audiciones de música de las emisoras antofagastinas, requerido a través de las peticiones telefónicas de la juventud.

TELEVISION

Canal 4

15.00 Noticias.
15.15 Amor y Orgullo.
16.10 Informe Científico.
16.25 Matiné: Hermanos Enemigos.
18.00 Para saber y jugar.
18.30 Peter Potamus.
19.00 Noticias.
19.10 Sapo y Culebra.
19.15 Proyección Universitana.
19.40 Conozca el mundo.
20.15 Nino.
21.00 Panorama Deportivo.
21.30 Noticias.
21.55 Show Jaujarana con Antonio Zabaleta.
22.35 Conferencia de prensa con Carlos de la Sota.
23.40 Noticias.

TV Chile

13.30 Apertura.
13.35 Noticiero.
13.55 Chile a la vista. Con Mario Céspedes.
14.00 Buenas Tardes Mirella.
16.00 Largometraje: "Al caer la noche", con Aldo Ray y Brian Keith.
17.30 Mis tres hijos.
18.00 Pin Pon.
18.30 Música Libre.
19.00 La Ciudad con Anthony Quinn.
20.00 Cortos Gilda: "Jaime camarada a bordo y Jaimito con vida y sin boda".
20.30 Deporte.
20.55 También Sucede.
21.00 Teleteatro Español: "Los Miserables".
21.30 Sombras Tenebrosas.
21.55 TV TIEMPO.
22.00 Noticiero.
22.30 Patrulla Juvenil.
23.30 Los de 40 P'Arriba.
24.00 Noticiero y cierre.

Canal 9 (U. de Chile)

19.00 Noticiario. Lee Justo Camacho.
19.10 Documental.
19.45 Noticiario. Lee Justo Camacho.
19.55 Simplemente María. Con Saby Kamalich, Elvira Travesí, Braulio Castillo, Ricardo Blume, Mariela Trejos.
21.00 Documental.
21.30 Nuevediario 72. 40 minutos de noticias, comentarios y reportajes.
22.10 Mannix. Hoy: "Un día lleno de sombras".
23.00 Contrapunto. Dos versiones en estudio separados. Conducción de Irene Geiss y Marcela Otero.
23.50 Noticiario. Lee Alejandro Fortuño.
23.57 Cierre.

Canal 13

9.15 TELECLASES de Ciencias Naturales 7º Año.
9.35 Teleclases de Ciencias Sociales 8º Año.
10.00 Teleclases de Ciencias Naturales 6º Año.
14.00 Teletarde: Las primeras Noticias del día relatadas y comentadas por Gina Zuanic y Julio Pérez.
14.15 Pasado Meridiano: Bloque para la mujer con María E. Aguirre. Secciones:
14.20 Reportajes con Stella Maris Porzio.
14.40 Teleserie mexicana "Natacha".
15.35 Jardinería con Hugo Clark.
15.50 Cocina con Chepa Martínez.
16.00 Cine para usted: "Los Tambores de Tahití", Con Denis O'Keefe.
17.25 Los Picapiedras: Dibujos Animados.
18.00 Loco Mc Graw: Dibujos Animados.
18.35 La Ley del Revolver. Serie del Oeste Americano con aventuras del famoso Sheriff Matt Dillon, encarnada por el actor James Arness.
19.25 Telenoche: Con Pepe Guixé, María T. Serrano y Guillermo Parada. El Tiempo con Metereólogos Martinson y Duarte.
19.55 La Palabra: La frase del día en torno al pensamiento religioso.
20.00 "Nino" Teleserie argentina. La vida y los amores de un emigrante italiano en una barriada de Buenos Aires. Actor Enzo Viena.
20.55 Plato Unico: Una insólita dimensión del humor. Programa creado por Andrés Rillón y Juan Pablo Donoso en colaboración con Sergio Vodanovic. Andrés Rojas Murphy, Juan Carlos Bistotto y Nelly Meruane.
21.35 Jota Eme: El popular periodista deportivo y sus charlas.
21.50 El Sapo y la Culebra.
22.00 Teletrece.
22.30 La Gran Jornada.
22.40 Sherlock Holmes. Serie Policial Inglesa.
23.35 La Palabra.
23.40 Cierre.

CARTELERA DE CINES

SECTOR PLAZA ITALIA

NORMANDIE. Alameda 139 (392749). Desde las 14 hrs. Woodstock Cuatro días de paz y amor.

SECTOR ÑUÑOA-PROVIDENCIA-VITACURA

ANDES. Irarrazaval 435 (2327592). Desde las 14 hrs. El oro de Sta Cruz. Candidato del infierno Todo por todo.
CALIFORNIA. Irarrazaval 1568 (498961). 16.30; 19.15 y 22.15 hrs. Carter asesino implacable.
EGAÑA. Plaza Egaña (271026). Desde las 15 hrs. La sangre de Fu Man Chu La danza de los vampiros.
EL GOLF. Apoquindo 3368 (480046). 16.30 19 y 22.15 hrs. El muro del Atlántico.
HOLLYWOOD Irarrazaval 2900 (42389). Desde las 13 hrs. Tiempo de lluvia Fronteras sin ley Que el diablo te perdone.
LAS CONDES Apoquindo Noruega (484067). 16; 19 y 22 hrs. Atentado en alta mar.
LAS LILAS. E. Yañez J. de Dios (43116). 16; 19.15 y 22.30 hrs. Nathalie.
LO CASTILLO Vitacura (481981). 16; 19 y 22.15 hrs. El salvador.

MARCONI. Manuel Montt 032 (42867). 16; 19 y 22 hrs. Los visitantes de la noche.

MACUL. J.P. Alessandri 3547 (213418). Desde las 14.30 hrs. Las novias de Drácula. El buitre. Frankentein debe morir.

ORIENTE. P. de Valdivia 099 (413418). 16.30; 19 y 22 hrs. El boxeador chino.

MARCONI. Manuel Montt 032 (42867). 16; 19 y 22 hrs. Los visitantes de la noche.

MACUL. J.P. Alessandri 3547 (213418). Desde las 14.30 hrs. Las novias de Drácula. El buitre. Franskentein debe morir.

ORIENTE. P. de Valdivia 099 (413418). 16.30; 19 y 22 hrs. El boxeador chino.

P. de VALDIVIA. P. de Valdivia-Bilbao (238546). 16; 19 y 22 hrs. Hay una chica en mi sopa.

VERDI. P. de Valdivia 5273 (237646). Desde las 14 hrs. El espejo de los espías. Abandonados en el espacio.

10 DE JULIO — FRANKLIN — AVDA. MATTA — GRAN AVENIDA.

ALHUE. Población Dávila (581427). Desde las 14 hrs. La guerra de las mojas. Joselito se enamora. Canta mi corazón.

ESMERALDA. San Diego 1035 (64303). Desde las 13 hrs. La guerra de las monjas. Joselito se enamora. Canta mi corazón.

ESMERALDA. San Diego 1035 (64303). Desde las 13 hrs. Sociedad para el crimen. El secreto de Sta. Victoria. Queimada.

GRAN AVENIDA. Gran Avenida 4830 (511698). Desde las 14 hrs. Al ponerse el sol.

IMPERIAL. San Diego 1344 (561112). Desde las 14 hrs. Seguiré tus pasos. Fuiste mía un verano. Marisol la nueva Cenicienta.

LIRA. Pintor Cicarelli 293 (511704). Desde las 14 hrs. El aniversario. La dama del cemento. El día más largo del siglo.

MISTRAL. San Diego 279 (63994). Desde las 13 hrs. La droga asesina. La vida continua. Los bandidos.

MODERNO. Gran Avda. 6544 (581782). Desde las 14 hrs. Zeppelin. Monty Walsh. Cuando los dinosaurios.

ROMA. San Diego 230 (67258). Desde las 14 hrs. La guerra de las monjas. Canta mi corazón. Joselito se enamora.

MONACO. 10 de Julio A. Prat (382845). Desde las 10 hrs. El Satánico Dr. No. Con el mundo a sus pies. El amo de las islas.

SAN DIEGO. San Diego 612 (81093). Desde las 14 hrs. Santo vs. los monstruos. Santo y el tesoro de Drácula. La captura de Gabino Barrera.

SUR. San Diego 935 (61524). Desde las 13 hrs. El sheriff atrapado. Revoluciones por minuto.

SAN MIGUEL. Av. Euclides 1202 (51263). Desde las 14 hrs. Santo y los monstruos. Santo y el tesoro de Drácula. La captura de Gabino Barrera.

PRAT. San Diego 2117 (50754). Desde las 13 hrs. La guerra de las monjas. Joselito se enamora. Canta mi corazón.

SECTOR QUINTA NORMAL.

IDEAL CINEMA. Mapocho 4117 (713384). Desde las 14 hrs. Comandos contra Rommel. Falso Idolo. La venganza de los vampiros.

MAIPO. San Pablo 4251 (731982). Desde las 14 hrs. En una playa junto al mar. El día de las madres. Las guerrilleras de Villa.

SECTOR SAN PABLO ALAMEDA— ESTACION BRASIL.

ALAMEDA Alameda 2987 (91254). Desde las 12.30 Hrs. Santos y los monstruos. La captura de Gabino Barrera. Santos y el tesoro de Drácula.
ALCAZAR Av. Brasil 373 (80122). Desde las 13 Hrs. Programa doble.
BLANCO ENCALADA Blanco Encalada 2820 (91787). Desde las 14 Hrs. Vendetta de los espías. Acusado en falso. Mate bebe mata.
ALESSANDRI. Alameda 2987 (86848). Desde las 11 Hrs. El cura rebelde.
CARRERA Alameda 2151 (86685). Desde las 13 Hrs. que el diablo te perdone. Fronteras sin ley. Tiempo de lluvia.
COLON San Pablo- Maipú (733146). Desde las 13 Hrs. Cadena del mal. Un puesto en el infierno. La busca.
MINERVA San Pablo 3230 (733342). Desde las 13 Hrs. Como te extraño mi amor. Laura Puñales. El día de la boda.
MONUMENTAL Alameda 3943 (791345). Desde las 14 Hras. El falso ídolo. La venganza de los vampiros. Comandos contra Rommel.
O'HIGGINS San Pablo 2281 (86929). Desde las 13 Hrs. Programa triple.

SECTORES INDEPENDENCIA VIVACETA— EL SALTO

VALENCIA Plaza Chacabuco (370288. Desde las 14 Hrs. Las guerrilleras de Villa. El día de las madres. En una playa junto al mar.
LIBERTAD Av. F. Vivaceta 1594 (773454). Desde las 14 Hrs. Cuando es preciso ser hombre. Macho Callahan.
NACIONAL Independencia 801 (370594). Desde las 13 Hrs. Queimada. El secreto de Sta. Victoria. Sociedad para el crimen.

CINES COMUNALES

MAIPU Desde las 15 Hors. Ben Hur. Criaturas olvidadas del mundo.
PLAZA Talagante desde las 15 Hrs. Prionero de la ciudad. El hombre de negro. Crucero de verano.
DIANA Cartagena Desde las 15 Hrs. Los mochileros. Como pescar un marido.
VICTORIA San Antonio Desde las 15 Hrs. El Bullit. Acusado en falso.

cines del CENTRO

ASTOR Estado 257 (392112). Desde las 10.55 hrs. La Venganza de Johnny Hamlet.
BANDERA Bandera 76 (714403). Desde las 10 hrs. El Muro del Atlántico.
CITY Agustinas 1022 (66687). Desde las 10.55 hrs. Tentación.
CENTRAL Huérfanos 930 (33555). Desde las 11hrs. Madame y su protegida.
CERVANTES M. Cousiño 134 (381894). Desde las 11 hrs. Las Amistades Particulares.
CINELANDIA Puente 540 (67532). Desde las 13 hrs. Vestidas y Alborotadas. Yo el Valiente.
CAPRI Monjitas 825 (392414). Desde las 10 hrs. El Amo de las Islas. El Satánico Dr. No.
CONTINENTAL Plaza Bulnes 41 (60735). Desde las 13.30 hrs. El Boxeador Chino.
DUCAL Agustinas 777 (35375). Desde las 10.55 hrs. Nathalie.
ESPAÑA Estado 337 (398488). Desde las 13.30, 15.30, 17.30, 19.30 y 21.35 hrs. El Arquero de Fuego.
FLORIDA Estado 226 (342889). Desde las 1 hrs. Manon 70.
GRAN PALACE Huérfanos 1176 (60082). 15, 18.45 y 22 hrs. El Rey Lear.
HUELEN Huérfanos 930 (36707). Desde las 11 hrs. Espartaco.
IMPERIO Estado 215 (397960). Desde las 10.30 hrs. La Matriarca.
KING Huérfanos 840 (32838). Desde las 11 hrs. Carmen Baby.
LIDO Huérfanos 680 (34366). Desde las 1.30 hrs. Un Verano Inovidable.
LUXOR Bandera 236 (84688). Desde las 13.30 hrs. Los Gigantes del Desierto.
MAYO Monjitas 879 (391201). Desde las 10 hrs. Tarzán y la Diableza.
METRO Bandera 141 (61570). Desde las 11 hrs. Carter Asesino Implacable.
NILO Monjitas 879 (392078). Desde las 10 hrs. Django.
PACIFICO Huérfanos 1147 (62921). Desde las 10.30 hrs. El Arquero de Fuego.
PLAZA Compañía 1068 (34714). Desde las 10 hrs. Los Pistoleros del Ave María.
REAL Compañía 1066 (65555). Desde las 10.30 hrs. El Boxeador Chino.
REX Huérfanos 735 (31144). Desde las 11 hrs. El Salvador.
RIO Monjitas 743 (33550). Desde las 11 hrs. ¿Quién yace en mi Tumba? ¿Qué pasó con Baby Jane?
RITZ San Antonio 50 (380613). Desde las 11 hrs. Los Secretos de París.
RIVIERA D. Cervantes 802 (36093). Desde las 13 hrs. Amor Sin Barrera. El Diablo por el Rabo.
ROXY. Huérfanos 1055 (80809). Desde las 10 hrs. Orgía de matanza. Los desvíos del sexo.
SAN MARTIN. Alameda 776 (35357). Desde las 13 hrs. Los desvíos del sexo. Mi marido es mío y...
SANTA LUCIA. Alameda-San Isidro (34718). 15; 18.30 y 22 hrs. La batalla de Waterloo.
SANTIAGO. Merced 829 (32888). Desde las 11 hrs. Al ponerse el sol.
SAO PAULO. Merced 772 (39794ñ). Desde las 13 hrs. Trampa 22.
TIVOLI. Huérfanos 757 (30611). Desde las 11 hrs. El arreglo Celos estilo italiano.
TOESCA. Huérfanos 1313 (711562). Desde las 13 hrs. Melodía Inmortal.
VICTORIA. Huérfanos 827 (30021). Desde las 11 hrs. Negresco.
WINDSOR Moneda 1035 (89761). Desde las 10.55 hrs. Atentado en Alta Mar.
YORK. Ahumada 166 (66687). Desde las 10.55 hrs. Siempre te amaré.

teatros

CENTRO DE ARTE Lastarria N 316. Descanso.
LA COMEDIA Merced 349 (391523) ICTUS Descanso.
MARU Huérfanos 786 (397907). Cía. Leguía-Córdoba. 19.15 hrs. "No me atropelle soy de la UNCTAD".
MONEDA Moneda 920 (715451). Cía. de Américo Vargas y Pury Durante. 19.15 hrs. "Ud. puede ser un asesino" de Alfonso Paso.
MUNICIPAL DE LAS CONDES Av. Apoquindo 3384 (480531). Pronto "El Mal de la Tierra".
OPERA Huérfanos 837 (30176). Cía. de Revistas Bim Bam Bum. 19, 21.40 y 23.15 hrs. "Bimbambunera".
PICARESQUE Recoleta 343 (776883). 20 y 23 hrs. Cía. de Revistas Strip, Tease.
PETROPOL Villavicencio 349. Mimos de Noisvander. 20 hrs. "Cataplúm".
PETIT REX Huérfanos 735 (31143). Cía. de Los Cuatro. 19.30 hrs. "La Historia de la Guita" de Enrique Silberteins.
TALIA San Diego 246 (66592). Teknos. Descanso.
TEATRO DEL ANGEL San Antonio 255 (33605). Descanso.

TURNO DE FARMACIAS

SEMANA COMPRENDIDA ENTRE EL DIA 27 MAYO AL 3 DE JUNIO 1972

PRIMER SECTOR. Mapocho, Avda. Bdo. O'Higgins, Teatinos, Cerro Santa Lucía. Turno completo: atención durante las 24 horas. CONGRESO Bandera Nº 502. METRO Ahumada Nº 141. DEL INDIO Nº 2 21 Mayo Nº 586. Turno auxiliar: atención solo hasta las 12 horas de la noche. CENTRAL Estado Nº 343. NELSON Alameda Nº 729. ANDRADE Nº 2 Puente Nº 818.

SEGUNDO SECTOR. Teatinos, Catedral, Balmaceda Occ., Quinta Normal, Carrascal, Blanqueado. Turno completo: atención durante las 24 horas. BLANQUEADO San Pablo Nº 5125. FENIX J.J. Pérez Nº 6099. LO PRADO San Pablo Nº 6303. KENY Estrella de Chile Nº 1283. NAVIDAD Miguel de Atero Nº 2624. MINERVA San Pablo Nº 3101. SAN MARTIN San Martín Nº 222. Turno auxiliar: atención sólo hasta las 12 de la noche. MAPOCHO Matucana Nº 1098. ORIENTAL Catedral 2808. FRANCESA San Pablo Nº 2002.

TERCER SECTOR. Avda. Bdo. O'Higgins, Franklin, San Diego, Avda. Bustamante. Turno completo: atención durante las 24 horas. ALAMEDA Alameda Nº 2548. KENNEDY Avda. Las Rejas Nº 73. CLUB HIPICO Almirante Latorre Nº 762. CARRERA Los Pingüinos Nº 4294. MODERNA Ramón Freire Nº 1924 Comuna de Maipú. Turno auxiliar: atención sólo hasta las 12 de la noche. ECHAURREN Alameda Nº 2196. ORION Alameda Nº 3479. ROJAS Bascuñán Nº 1401.

CUARTO SECTOR. Avda. Bdo. O'Higgins, Franklin, San Diego, Avda. Bustamante. Turno completo: atención durante las 24 horas. NUEVA LIRA Lira Nº 201. ARMENIA San Diego 699. VIEL San Ignacio Nº 1998. Turno auxiliar: atención sólo hasta las 12 de la noche. SAN ISIDRO San Isidro Nº 599. SANTA FE Carmen Nº 1395. SAN FRANCISCO San Francisco Nº 1615. INDIANA Franklin Nº 486. ARAUCO Arauco Nº 1077.

QUINTO SECTOR. Providencia, Vitacura, Apoquindo, Las Condes, Bilbao. Turno completo: atención durante las 24 horas. APOQUINDO Apoquindo Nº 3515. LIDO Eleodoro Yañez Nº 2865. VESPUCIO Apoquindo Nº 7084. Turno auxiliar: atención sólo hasta las 12 de la noche. CARMEN Pedro de Valdivia Nº 12. MALAGA G. Vitacura Nº 3328. ABADIA. Las Condes Nº 9219.

SEXTO SECTOR. Irarrázaval, Bilbao, Bustamante, Macul, La Reina. Turno completo: atención durante las 24 horas. VILLA MACUL J.P. Alessandri Nº 4239. VILLA LA REINA Nueva Larraín Nº 9000. GELROSE Malaquías Concha Nº 0195. IRARRAZAVAL Irarrázaval Nº 1854. ESPACIAL Lo Plaza Nº 629. Turno auxiliar: atención sólo hasta las 12 de la noche. PLAZA EGAÑA Irarrázaval Nº 5701. POCURO Fco. Bilbao Nº 2707. Los Orientales P. de Valdivia Nº 4144. LOS ALERCES Lluta Nº 3888. MACUL J.P. Alessandri Nº 2053. LO PLAZA ex ECHEÑIQUE Los Olmos Nº 4172.

SEPTIMO SECTOR. V. Mackenna, Zanjón de la Aguada, Camino Melipilla, San Miguel, La Cisterna, La Granja. Turno completo: atención durante las 24 horas. LA LINEA Fernández Albano Nº 02880. JOSE MARIA CARO Avda. Central Nº 7597-A. VILLALOBOS Castelar Nº 191. RUDONIDIA Avda. Lobos Nº 2789. EL BOSQUE Gran Avenida Nº 12738. SAN LUIS Avda. Pirámide Nº 395. Turno auxiliar: atención sólo hasta las 12 de la noche. VENDOME Los Molles Nº 3206. ARAVENA Gran Avenida Nº 6781. LEON PRADO León Prado Nº 894. COLO COLO Alvarez de Toledo Nº 477. SEBASTOPOL Sebastopol Nº 431. EL PINAR Avda. Lo Espejo Nº 979.

OCTAVO SECTOR. Avda. Santa María, Renca, Avda. F. Vivaceta, Avda. Independencia, El Salto, Recoleta. Turno completo: atención durante las 24 horas. LORENZ Independencia Nº 466. ROSAS Dgo. Santa María 2301. SEPULVEDA Avda. El Santo Nº 2699. Turno auxiliar: atención sólo hasta las 12 de la noche. MAIPO Recoleta Nº 2153. BOLIVAR Valdivieso 0611. UNESCO Tupungato Nº 5310. ORIENTAL Capellán Abarzúa Nº 023. PRADO Independencia 2813.

TURNO PERMANENTE: Farmacia de Urgencia Portugal Nº 155.

NOTA: Los turnos son sólo para la atención del despacho de recetas, medicamentos y útiles de curación y podrán ser atendidos después de las 20 hrs. en invierno y 20.30 horas en verano por la ventanilla correspondiente.

TARIFA DE SUSCRIPCIONES

Anual	E° 690.-
Semestral	345.-
Trimestral	175.-

LA NACION

SANTIAGO, LUNES 29 DE MAYO DE 1972

Presidente del Consejo y Director: Oscar Waiss Band
Director reemplazante: Renán Andrade Martínez
Representante Legal: Jorge Arratia Urzúa
Propietario: EMPRESA "LA NACION" S.A.
Todos domiciliados en Agustinas 1269, Santiago.

HECTOR PEÑA CASTRO, UNA VIDA AL SERVICIO DE LA DOCENCIA

● Director Provincial de Educación de Valparaíso se acoge a jubilación

La noticia: Héctor Peña Castro antiguo educador de Valparaíso y que por sus méritos hizo carrera en el magisterio y llegó hasta el honroso cargo de Director Provincial de Educación, se acoge a jubilación después de 32 años en el servicio.

El comentario: De un colega profesor: "Fue un buen "cabro" Héctor Peña. En estos tiempos en que para muchos cuesta ser derecho, este "copiapino" nunca fue "chueco".

De un funcionario de la Intendencia (que no quiso dar su nombre): "Siempre fue el educador correcto y que le gustaba actuar en forma práctica y tomando como su norte predilecto, la mesura, el buen criterio y la honestidad en apoyo a la justicia".

De una profesora: "Aunque su cara risueña le daba confianza para que una se explayara ante él como subordinada, siempre buscó el equilibrio en una justicia que si le daba la razón al ganador, nunca aminoró la calidad y el valor del perdedor. En una palabra, fue un buen jefe".

De una de sus muchas alumnas de la Escuela Normal". Nos dio siempre consejos paternales y que no obstante ser la profesión que elegimos, en sí difícil, nos decía: "la ocupación más noble para una mujer es ser maestra. Quieran su profesión y más que todo, quieran a los niños que son la base del futuro de la patria".

32 AÑOS DE SERVICIO

En verdad, jubilar con 32 años de servicio es dedicar una vida a la noble misión del educador. Pero en el caso de este buen maestro es algo más que eso, pues Héctor Peña Castro se dio tiempo en sus tareas para estar siempre ocupado. Ahí están sus antecedentes profesionales, sus antecedentes políticos, sus vinculaciones gremiales y sociales para conformar una visión de un hombre que se ha dado por entero a la noble profesión de enseñar no sólo en las cuatro paredes de una sala de clases sino en las organizaciones escolares, en las asambleas políticas y en las numerosas instituciones gremiales en donde unía la acción a la palabra no en la búsqueda del bienestar propio sino en el de todos sus semejantes.

SU LABOR EDUCACIONAL

Héctor Peña Castro inicia en 1940 su labor como profesor en la Escuela N° 3 de Vallenar logrando ser director suplente un año después. En 1946 es profesor guía de la Escuela Normal de Copiapó y dos años después recibe el título de profesor de educación en la misma escuela normal.

En 1953 ingresa al curso de formación de directores departamentales de educación. Dos años después es designado Profesor Inspector de la Escuela Normal de Viña del Mar en donde en 1957 es nombrado profesor de educación. En 1962, hace diez años, es designado director escolar del segundo sector de Educación de Valparaíso y en 1970 el Gobierno Popular lo designa Director Provincial de Educación de Valparaíso cargo en el cual se acoge a una merecida jubilación.

Conjuntamente con su labor educacional anteriormente mencionada cabe agregar que ha sido profesor también en organización escolar, orientación profesional, higiene escolar, principios de educación, técnica general de la enseñanza al igual que técnica de ciencias sociales y naturales.

SUS CAMPAÑAS EDUCATIVAS

Si la apretada y nutrida labor que ha desarrollado Héctor Peña Castro ha merecido ser señalada como efectiva y eficiente igual cosa podemos decir de sus campañas educativas y de las cuales ha merecido elogiosos comentarios a nivel nacional. Tal es el caso de la campaña de puntualidad, de la defensa de la pureza del lenguaje, de educación sexual y la que cumplió como educador jefe en la campaña de chilenidad que realizó con motivo del primer festival de Cueca y Tonada Escolar que se cumplió con tanto brillo en 1971 por espacio de dos meses y que culminó con el festival gigante en la Quinta Vergara el 12 de septiembre del mencionado año con ocasión de celebrar El Mercurio sus 143 años de vida.

HECTOR PEÑA, EL POLITICO

Aún cuando su carrera política no ha terminado conviene recordar sus 32 años de activa e intensa vida política en la filas del radicalismo. Desde esos lejanos días de ser dirigente juvenil radical, pasando por ser presidente provincial del Partido en Atacama, vicepresidente del Consejo Nacional en dos oportunidades, miembro del Consejo Regional de Valparaíso y candidato a diputado y regidor en dos oportunidades, su haber político es digno de mencionarse.

LABOR GREMIAL Y SOCIETARIA

Y como para terminar de conocer el "curriculum vitae" de un profesor que se acoge a jubilación no para descansar sino para dedicarse a otras actividades pues se considera con la entereza y vigor necesarios, ahí están sus antecedentes gremiales y societarios: presidente de la Unión de profesores de Vallenar, dirigente de la sociedad de profesores de las escuelas normales de Copiapó y Viña del Mar. Presidente provincial de la Federación de Educadores de Valparaíso, presidente de la Comisión mixta provincial de salud y educación de Valparaíso para terminar como socio fundador del Rotary Club Almendral de Valparaíso.

Profesor Héctor Peña: Vocación de Maestro.

Sin amilanarse por la lluvia, el jefe comunal de Valparaíso, Sergio Vuscovic, visitó el cerro Litre la mañana del sábado, donde le vemos junto al Jefe de obras imponiéndose de la forma en que dicho cerro se encuentra preparado para enfrentar las lluvias.

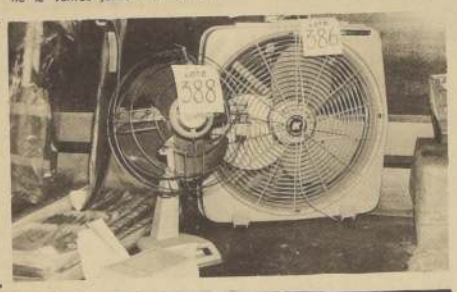

Desde automóviles hasta "panty-hose" salieron a la venta en el reciente remate efectuado en la Aduana de Arica, ante una gran cantidad de personas. La subasta se realizó el pasado jueves 25 y los numerosos interesados pudieron adquirir radios, tocadiscos, grabadoras, jugueras, ventiladores, turrones de maní, bujías rodamientos, mazos de naipe, botés de goma inflables, cadenas para bicicletas (1.800), refrigeradores, manteles, espejos de tocador, whisky, aspiradoras, rifles de aire comprimido etc.

VALPARAISO
Corresponsalía del Diario "La Nación"
Condell 1281 Teléfono 50778

DELEGACION PORTEÑA VISITO PAISES ARABES

VALPARAISO. (Por Sara Vial, Corresponsal) Luego de una gira de un mes a países del Medio Oriente, regresó a Viña del Mar la delegación de treinta porteños y viñamarinos que, bajo el auspicio del Instituto Chileno Arabe de Cultura de Valparaíso y Viña del Mar, viajaron a Egipto, República Arabe Siria y El Líbano. En todos estos países, los visitantes fueron atendidos en forma extraordinaria, según destacó a LA NACION en este puerto el Presidente de la Delegación chileno – árabe, Ernesto Zahr. Nuestro informante nos señala que en forma especial las autoridades árabes de los tres países, al informarse que se trataba de chilenos y descendientes de árabes que viajaban bajo la representación de la Institución cultural mencionada, extremaron sus atenciones, manifestando que era para ellas de una particular importancia estos viajes que significaban "un mutuo conocimiento de la historia y cultura de los países y que hacían votos que en el futuro ellos siguieran realizándose en igual forma. Concretamente, el próximo viaje que se ha programado se realizará, según nos informa Ernesto Zahr, en el próximo mes de septiembre. En el presente caso, además de los países árabes nombrados, se visitó Francia, Inglaterra, Grecia y España.

EN EGIPTO

Se destacó a LA NACION que en Egipto, el Embajador de Chile en El Cairo, Mario Prieto, había elaborado un extensísimo programa en honor de la delegación, que abarcó recorridos por los más valiosos Museos y lugares, espectáculos y atracciones que ofrece este país. "Nuestro Embajador en Egipto es un diplomático de lujo y no descansó en su afán de que todo lo programado se realizara en la forma adecuada", se nos recalca.

Entre los lugares recorridos figuran el Museo Egicio, Las Pirámides, con especial demostración del fabuloso espectáculo a base de Luz y Sonido, que se realiza fundamentalmente para los turistas y en general todo el Cairo antiguo y moderno. Se visitaron el Nilo, Menfis y Sakara, y, en cuanto a Siria, el Embajador de Chile en dicho país, Fernando Contreras, nombrado en fecha reciente por el Presidente de la República a iniciativa del alcalde de Valparaíso, Sergio Vuscovic, (luego de la visita realizada a Siria por el jefe comunal, integrando la delegación anterior porteña) también tuvo, en Damasco, especiales deferencias para con los visitantes porteños. "El programa fue tan extenso, nos dice Ernesto Zahr, que sencillamente fue imposible cumplirlo completo y como quedaran un poco sentidos, les explicamos que iría pronto otra delegación que podría disfrutar de esas atracciones que nos fue posible conocer en su totalidad. Por nuestra parte, hicimos entrega a las autoridades árabes de regalos que llevamos a nombre del Instituto Chileno Arabe de Cultura de Valparaíso y Viña del Mar.

EN EL LIBANO

Nos señala que el Ministerio de Relaciones Exteriores del Líbano, a pesar de estar en esos días con los problemas suscitados por la toma del avión israelí por guerrilleros palestinos, tuvo también muchas atenciones en que exteriorizó el cariño que siente por los inmigrantes árabes que se han avecindado en América Latina.

No pudo cumplirse un extenso programa elaborado para la estadía en Beirut, pero se visitaron las ruinas históricas de Baalbek, Sidón y Biblas, entre otras muchas, esta última la famosa ciudad amurallada de la época de lucha de las Cruzadas, al norte de Beirut. De igual forma se visitó la Gruta de Jeita, considerada una de las maravillas del mundo, con su profusión de estalactitas y lago subterráneo. En el Casino de Beirut presenciaron un espectáculo que se considera de los más fabulosos del mundo en su género, "que en París cuesta el doble y no es la décima parte de grandioso". Acerca de la comida, se nos informa que es la más barata de Europa, ya que el Gobierno libanés facilita el 40% en pro del turismo.

PAISES EUROPEOS

La delegación porteña árabe recorrió, además, en Grecia, las islas Jónicas, el Acrópolis y numerosos otros puntos, pasando luego a España, donde conocieron Andalucía, Granada, Toledo, Sevilla, Antequera, Aranjuez, Córdoba, Salamanca y Osuna, lugares en que la cultura árabe dejó marcada su influencia en forma singular.

EN LA TUMBA DE NASSER

Por su emoción, se nos destaca la visita efectuada a la tumba de Nasser, en El Cairo, en que se dejó un conmovido mensaje en el Libro de Visitas que allí se conserva. La mezquita en que se encuentra la tumba tiene una sección especial destinada a los restos del líder árabe fallecido. En Francia se visitó asimismo el Museo Egipcio, en el Louvre y no pudieron entrevistarse con nuestro Embajador Pablo Neruda, por encontrarse ausente del país en estos momentos.

Finalmente nuestro informante destaca a LA NACION que la delegación fue ampliamente entrevistada por radio, prensa y televisión y en Siria fueron recibidos por el Ministro de Relaciones Adjunto y el Ministro de Cultura. La televisión siria esperó a los visitantes en el aeropuerto, desde donde iniciaron la filmación de todo el recorrido efectuado en ese país, que fue proyectada posteriormente por la TV de Damasco. Dicha película será presentada por el Instituto Chileno Arabe porteño, en fecha próxima.

DICTAN CHARLAS PARA TECNICOS ESTADISTICOS

VALPARAISO. Corresponsal. En el Aula "Luis Vicuña Suárez" del local de la Escuela de Derecho de la Sede de Valparaíso de la Universidad de Chile, el profesor Gastón Ormeño, Director del Instituto Nacional de Estadística dictará charla para los estudiantes y profesores de dicha carrera.

Esta charla forma parte de un ciclo organizado por los profesores de la carrera de Técnicos Estadísticos, cuyo Jefe de Carrera es el Profesor Ricardo Pardo.

Las próximas reuniones se efectuarán con la profesora Erika Taucher, en el Aula del Area de Matemáticas y Ciencias Naturales. La profesora Taucher dirige la Unidad de Demografía y Bioestadística de la Escuela de Medicina de la Universidad de Chile de Santiago.

Las charlas finalizan el viernes 2 de junio a las 10.30 horas con la participación de la Profesora Lyda Bernal, Jefe de la Oficina Provincial de Estadística del Servicio Nacional de Salud.

ARADOS RUMANOS PARA VARIOS FINES

En el marco de la exportación rumana de máquinas y aperos destinados a la mecanización de la agricultura (sembradoras universales, máquinas combinadas, máquinas para esparcir abonos etc) los suministros de arados, para los más variados fines, representan un peso relativo muy grande. Vasado, el nomenclátor de exportación de la IMAGREX de Bucarest permite a los beneficiarios exteriores que eligieran el más indicado tipo de arado, que correspondiera a todas las condiciones específicas de los terrenos respectivos.

El arado universal con discos PDU ofrecido a la exportación desde 1970 representa una de las más importantes realizaciones de los especialistas rumanos. Ha sido creado como consecuencia al estudio atento de varias categorías de suelos específicos no sólo para Rumanía, sino para varios otros países, entre ellos Libia, Sudán y la India, donde los ingenieros rumanos han ido investigando las condiciones locales. Este tipo de arado, llevado por un tractor, puede efectuar araduras de la mejor calidad en cualquier condición de suelo (ligero o abrasivo, duro o seco, húmedo y pegajoso), así como en terrenos no roturados. Este tipo puede ser pertrechado, en función de las necesidades, con dos, tres o cuatro discos, con diámetro de 660 mm, contando con posibilidades de reglaje para profundidad y ancho de trabajo. Por ejemplo, caso que sea pertrechado con cuatro discos, el ancho puede reglarse para 120 cm y la profundidad para 25 cm.

El bastidor metálico de este tipo de arado, construcción ensamblada parcialmente por soldadura y lo demás por tornillos, permite la transformación rápida, con un mínimum de esfuerzo, desde un arado de discos en un arado de puntales. Para ello, en el mismo bastidor, los discos van reemplazados por puntales con vertederas (utilizados para el arado tipo PP 4—30 del nomenclátor de exportación de la misma empresa). Igual que los demás arados de fabricación rumana, el arado universal PPU se impone por su gran productividad, recomendándose como un equipo muy ventajoso. Al ser pertrechado con cuatro discos su productividad por turno es de cinco hectáreas. Damos a continuación algunas características técnicas de las que resultan las ventajas de su adquisición.

● ancho de trabajo con dos discos	60 cm
● ancho de trabajo con tres discos	90 cm
● ancho de trabajo con cuatro discos	120 cm
● ancho de trabajo con tres puntales con vertederas	120 cm
● profundidad de trabajo con discos	25 cm
● profundidad de trabajo con puntales con vertederas	30 cm
● diámetro de los discos	660 mm
● velocidad de trabajo	9 kms/h
● largo	2640 mm
● ancho	1375 mm
● alto mínimo/máximo	1210/1255 mm

Para efectuar araduras hasta profundidades de 18 cms en huertos de cultivo intenso y en huertos corrientes productivos, sea en llanura, sea en vertientes hasta 7°, así como para labrar suelos con una resistencia específica a la aradura de máx. 0,8 kgf/cm², la IMAGREX ofrece el arado de excentricidad para huertos tipo PDLM con cuatro (PDLM-4) o cinco (PDLM-5) puntales, llevado por tractores de 40 y 45 HP, de rodado neumático, de doble tracción, o de lagarto, con elevador hidráulico en tres puntos, conforme a las normas ISO segunda categoría, pudiendo arar entre hileras de árboles, volcando el surco en un solo sentido, con posibilidades de reglaje de la profundidad de trabajo. El dispositivo de excentricidad sirve para asegurar el desplazamiento lateral de los órganos activos, con vistas a trabajar bajo los árboles. Este tipo de arado, que asegura performances superiores por la uniformidad de la aradura, la estabilidad en el surco, así como la posibilidad de excentricidad y de reglaje rápido de los órganos activos, se caracteriza por:

● tipo de la cuchilla disco	de filo dentado
● profundidad de trabajo	12—20 cms
● ancho de trabajo	
— con cuatro puntales (PDLM-4)	108 cm
— con cinco puntales (PDLM-5)	135 cm
● velocidad máxima de trabajo	6 kms/h

También para efectuar araduras en suelos con resistencia específica hasta 0,8 kgf/cm², en huertos en vertientes hasta 7°, hasta 25 cm de profundidad, se ofrece el arado reversible PRS 3—35, que puede trabajar en agregado con los tractores de oruga de 65 HP, pertrechados con elevador hidráulico en tres puntos y distribuidor de aceite, con mando en dos sentidos en la instalación hidráulica. Este tipo ejecuta araduras en terrenos difíciles, realizando un volqueo muy bueno del surco. Su posición respecto al tractor es de reglaje continuo, entre las posiciones límite, obteniéndose el volqueo hacia el exterior o el interior del gálibo del tractor. El desplazamiento del arado en funcionamiento en vertientes se realiza en el sentido de las curvas de nivel. Cabe destacar entre sus características técnicas:

● ancho del surco	35 cm
● distancia entre puntales	75 cm
● tipo del puntal	formón
● angulo de inversión del bastidor	180° ±5°
● productividad	4,2 ha/10h
● velocidad máxima de trabajo	6 kms/h

Otro tipo de arado apreciado a la exportación es el PP 2—30, destinado a las araduras, de terrenos llanos, en suelos, con resistencia a la aradura hasta 0,6 kgf/cm², trabajando en agregado con los tractores de 40 HP pertrechados con sistema hidráulico de reglaje de fuerza y posición. Para ello el arado cuenta con dos puntales y una cuchilla disco, montados en el bastidor. Para asegurar una buena estabilidad en el surco, dado que las inclinaciones laterales determinan una aradura desigual, el arado puede ser arreglado con los tirantes del elevador hidráulico, de modo que pueda trabajar horizontalmente. Al comenzar el trabajo se baja progresivamente el arado hasta que se realice la profundidad requerida. El bastidor del arado permite reemplazar los discos con puntales, siendo previsto para ello con un dispositivo de seguridad para proteger los puntales.

Damos a continuación algunas características técnicas:

● tipo de la superficie activa — vertedera combinada semielicoidal con generadoras rectas	
● tipo de los puntales	formón
● tipo de la cuchilla disco	filo dentado
● número de los puntales	2
● profundidad reglable de trabajo	50, 60, 70 cm
● productividad	2,65—2,7 ha/turno
● velocidad máxima de trabajo	8 kms/h

Todos estos tipos de arados no necesitan sino una sola persona para atenderlos, esto es el tractorista.

Exportador IMAGREX
BUCAREST — RUMANIA
Lipscani, 17
teléfono 15.86.30
telex 395 y 396

Cd. 18

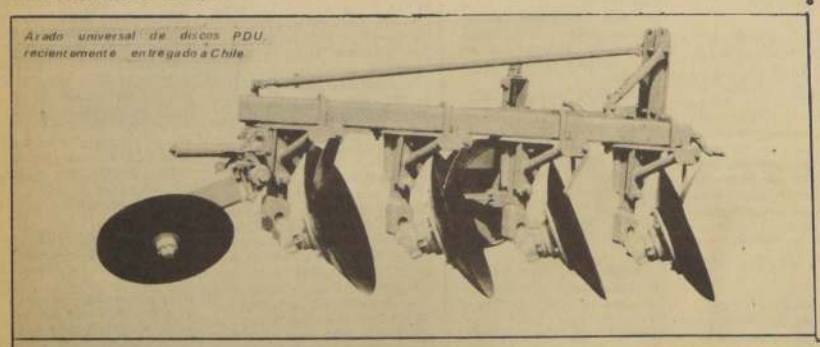

Arado universal de discos PDU, recientemente entregado a Chile

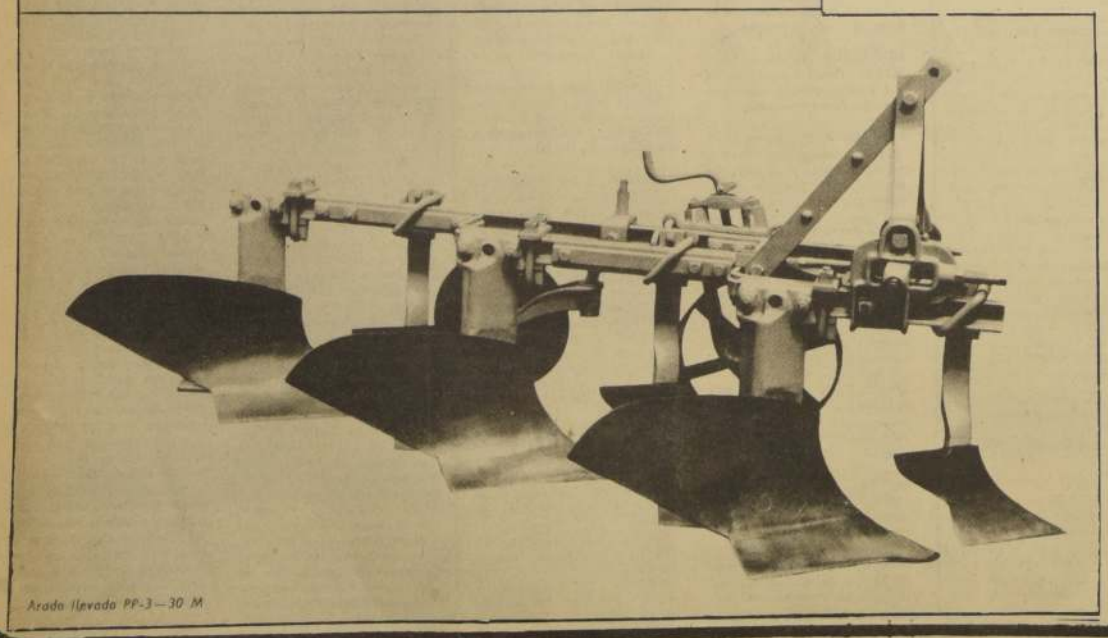

Arado llevado PP-3—30 M

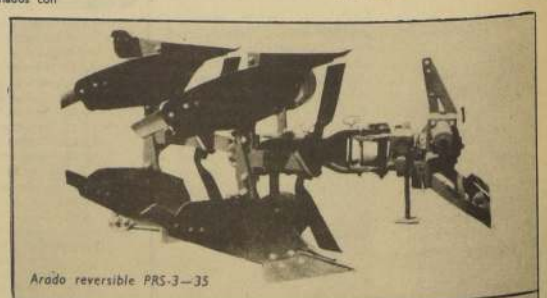

Arado reversible PRS-3—35

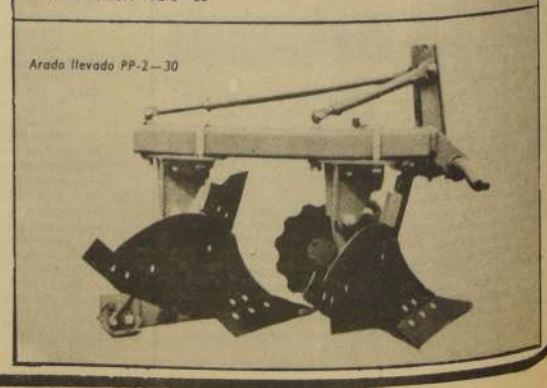

Arado llevado PP-2—30