Fácil triunfo de Chile sobre Ecuador en fútbol: 3-0

Se probó que la COSATAN tiene utilidades

El Ministro de Hacienda, don Juan Bautista Rossetti, en conferencia de prensa, entregó anoche a los reporteros de los diversos diarios de Santiago, una información oficial relacionada con la situación financiera de la Compañía Salitrera Tarapacá y Antofagasta, en el que se establece que esa empresa obtiene utilidades en el giro de sus negocios salitreros, y que su apremio económico se reduce a una asfixia de caja provocada por las cuantiosas inversiones que ha realizado en negocios ajenos a la industria del salitre.

Al hacer entrega de este documento el Ministro expresó que él tenía como único objeto informar a la opinión pública sobre la situación financiera de la COSATAN, cumpliendo así la promesa que en tal sentido hizo a los trabajadores del norte durante su reciente viaje a la pampa.

Contestando la pregunta de un reportero, expresó que la COSATAN tenía al parecer pérdidas en la explotación del Grupo Toco, pero que en cambio compensaba esas pérdidas con utilidades de otras oficinas, como la de Victoria.

"Si la Cosatán paraliza el Grupo Toco —dijo el Ministro—, el Gobierno intervendría no sólo esa oficina, sino a toda la empresa".

El señor Rossetti pidió destacar el hecho de que en modo alguno el Gobierno intervendría en el manejo de los diarios que posee la COSATAN —"El Tarapacá", de Iquique, y "El Debate", de Santiago—, toda vez que en Chile la prensa goza de absoluta libertad y que el Ejecutivo respeta profundamente esa libertad de prensa, aun cuando ella sea utilizada por enemigos del régimen. (A la página dos. Colum. tres).

TIEMPO PARA SANTIAGO:
HOY: BUENO
EDICION DE 18 PAGINAS

LA NACION

VIERNES 20 DE MARZO DE 1953
Precio: $ 4.-
SANTIAGO DE CHILE

El Gobierno no innovará en régimen de cambios salitreros

Se instalará una planta mecanizada en la pampa del Soronal

Contenido democrático del nuevo Liceo señaló Ministra de Educación

"La reforma que estudia el Ministerio a mi cargo —dijo a LA NACION la señorita María Teresa del Canto Molina—, establece principalmente una serie de principios o fundamentos que permiten señalar, tanto la estructura administrativa como todo el servicio educacional, como la organización docente de las diferentes ramas de la enseñanza". "Se parte —agregó la Ministra de Educación—, en materia de principios, de lo establecido en nuestra Carta Fundamental, que dice que

educación pública es una función preferente y primordial del Estado, se fijan las grandes finalidades del sistema educacional, y los distintos aspectos que comprende".

Más adelante señaló a nuestro diario que en la estructura administrativa se consideran la organización y funciones de la Subsecretaría y de las distintas Direcciones Generales de Educación. En cuanto a la Superintendencia, nos dijo: "Hemos pensado, no tanto en el nombre de este organismo, que debe ser eminentemente técnico, como en su composición y atribuciones, de lo que depende su buen funcionamiento y resultados".

SUS PROYECCIONES.— "Las grandes líneas de la organización docente, que deseamos establecer en nuestro proyecto —dijo la señorita María Teresa del Canto—, procuran mejorar las relaciones y correlaciones de las distintas ramas y grados de la enseñanza para facilitar la continuidad de los estudios de todos los escolares".

Agregó a continuación que el propósito del Supremo Gobierno era el de ir a la inmediata aplicación de la reforma en los aspectos administrativos pero que en lo docente se avanza con la debida cautela, para evitar los fracasos, y sobre todo para no perjudicar la educación de los niños.

EN APLICACION.— Luego la Ministra de Educación expresó que la implantación de la reforma se había iniciado con la dictación del decreto que modificaba los actuales planes de estudios del Liceo. "Esto obedece —señaló—, al propósito de S. E. el Presidente de la República de cambiar y mejorar, sobre la base de la educación, nuestras costumbres ciudadanas y las diversas formas del trabajo social".

"El nuevo Liceo —nos dijo—, debe ser, en primer lugar, verdaderamente democrático, es decir, que desde el primer ciclo por lo menos, sea accesible al mayor número de alumnos, a los cuales se inculcarán los ideales y prácticas de la democracia, a fin de educar ciudadanos capaces de participar más tarde, en forma inteligente y constructiva, en la vida política y social de la nación".

Finalmente expresó a LA NACION que debía favorecerse plenamente el desarrollo integral de la personalidad de los estudiantes y satisfacer sus necesidades de formación, no sólo intelectual, sino también social, emocional y del carácter. Que el Liceo debía dar oportunidades para que puedan desarrollarse al máximo las aptitudes e intereses de cada uno. Que los debía preparar para que pudieran participar con máxima eficiencia, en la vida económica de la nación, de acuerdo con sus capacidades e intereses, y con las necesidades de la sociedad".

Consejo de Gabinete acordó solucionar problema de 15.000 familias de poblaciones callampas

Trascendentales acuerdos tomó ayer el Consejo de Gabinete, reunido bajo la presidencia del Jefe del Estado, Excmo. señor Ibáñez del Campo, después de escuchar una exposición del Ministro de Hacienda don Juan B. Rossetti sobre el problema salitrero, y de haberla debatido en forma amplia. También en esta oportunidad se consideró el problema profundamente humano de las quince mil familias que aún viven en poblaciones callampas y se comisionó a los Ministros de Obras Públicas y de Interior para que se aboquen al estudio y solución de este importante problema.

Por otra parte, el Subsecretario del Interior, señor Ferrer, informó de un nuevo plan de Condecor que permitirá una mejor coordinación y funcionamiento de este organismo.

VERSION OFICIAL DE LA REUNION

La Secretaría General de Gobierno hizo entrega de la siguiente versión oficial de la sesión en referencia:

"Desde las 10.30 hasta las 12.30 horas de hoy jueves 19 de marzo estuvo reunido el Consejo de Gabinete bajo la presidencia del Excmo. señor Ibáñez y con asistencia de todos los Ministros de Estado.

El Ministro de Hacienda señor Juan B. Rossetti, procedió a hacer una larga y documentada exposición del problema salitrero. Debatida ampliamente dicha exposición por el Consejo de Ministros, se adoptaron los siguientes acuerdos:

1.o—No innovar ni en el régimen de cambio ni de utilidades de la industria salitrera.

2.o—Publicar los informes de la Superintendencia de Sociedades Anónimas relacionados con la marcha de la COSATAN.

3.o—Pedir hoy mismo sus renuncias al Superintendente y al Intendente del Salitre.

4.o—Tomar medidas de apresto para el eventual requisamiento de las oficinas de la COSATAN, de acuerdo con el Decreto Ley recientemente dictado.

5.o—Comisionar a los Ministros de Justicia y Economía para que estudien la procedencia de entregar a la justicia ordinaria el informe de la Superintendencia de Sociedades Anónimas sobre las actividades comerciales de esta Empresa, y

6.o—Impulsar el proyecto de establecer una planta salitrera mecanizada fiscal o semifiscal en la Pampa del Soronal.

Ante la aflictiva situación de aproximadamente quince mil familias que, según el censo levantado por los Servicios de Auxilio Social, viven todavía en poblaciones callampas, se acordó comisionar a los Ministros de Obras Públicas y de Interior, para que, a la mayor brevedad y con todos los recursos disponibles, se aboquen a la solución de este grave e impostergable problema.

Por último el Ministro de Economía señor Fenner, dió cuenta al Consejo de que en el CONDECOR se ha puesto en práctica un nuevo plan de coordinación y funcionamiento del servicio, encaminado a obtener un rápido despacho de las solicitudes previas. El Consejo adoptó el acuerdo de que ninguna industria pueda verse amenazada de paralizar sus actividades por falta de materias primas.

Se levantó la sesión".

IMPORTANTE Y DECISIVO TRIUNFO para su suerte en el Campeonato Mundial de Básquetbol, fué el conquistado anoche por las jugadoras chilenas sobre las francesas, por el elocuente "score" de 45-35. En la foto, de pie, Cármen Camazón, María Luisa Guzmán, Katty Meyer, Julia León, Onésima Reyes, Fedora Penelli, Hilda Ramos, Alicia Hernández y Emma Erbetta. Hincadas: Marta Ortiz Lucy Tapia, Laura Piña, Elena Yáver y María Gallardo.

Chile ganó a Francia 45-35

CON su brillante triunfo de anoche sobre Francia, por 45-35, el equipo chileno mejora notablemente sus posibilidades para clasificarse campeón mundial de básquetbol femenino, pues queda con cuatro puntos, junto a Estados Unidos, Brasil y Francia. Argentina y Paraguay llevan sólo 2 puntos.

El match jugado anoche en el Estadio Nacional consiguió agradar plenamente a las 9.825 personas que lo presenciaron y que pagaron por concepto de entradas la suma de $ 958.930. El público alentó en todo momento al equipo local y terminó emocionado con la magnífica performance cumplida, ya que las francesas formaban el team más técnico del campeonato y con indiscutible chance al título.

El conjunto chileno se desempeñó con suma habilidad e inteligencia. Impuso su velocidad y destacó una espléndida puntería, en especial Onésima Reyes, que fué la gran figura del team, siguiéndole en méritos, Amelia Villalobos y Katty Meyer.

El equipo de Francia no puede atribuir su derrota a una defección ni a factores que no tengan directa relación con la superioridad del adversario. Eso sí que se vió sorprendido al no poder actuar con su eficiencia acostumbrada uno de sus puntales, como lo es Anne Marie Golchen, a quien las chilenas, siguiendo instrucciones precisas, cuidaron celosamente, labor que estuvo a cargo de Fedora Penelli, primero, y de Elena Yávar, en seguida. En esta forma, el elenco galo no pudo acusar el mismo rendimiento de sus performances anteriores y por mucho que se esforzó hasta el final, no alcanzó a descontar la ventaja definitiva de 45-35 con que terminó el match.

El partido fué sumamente interesante en sus diversas etapas, en especial cuando el marcador indicaba escasa diferencia en favor de las chilenas. Fué ahí cuando se hizo presente el valioso estímulo del público que hizo agrandarse a nuestras representantes, hasta llevarlas a conseguir un triunfo de gran trascendencia y que las deja con la primera opción para clasificarse campeonas mundiales.

CONDECOR normalizó operaciones del comercio externo para presente año

Desde ayer se encuentran completamente normalizadas las actividades del comercio exterior, al aprobar el Condecor el proyecto de distribución del cálculo estimativo del movimiento de divisas para 1953. El Consejo fijó las cuotas correspondientes a las oficinas de provincias y Santiago, y adoptó una serie de otras medidas de orden interno, que permitirán terminar en definitiva con el sistema engorroso de autorización de previas que regía hasta la fecha.

En lo sucesivo, la dación de previas requerirá una tramitación simple, para no lesionar de este modo las actividades propias de nuestro comercio exterior y facilitar así el movimiento de mercaderías. Con ese objeto, se han introducido diversas modificaciones orgánicas dentro del Consejo; se ha creado una comisión local asesorada por técnicos que revisan las peticiones de previas desde su presentación; se han creado nueve cargos de inspectores —dos bancarios, para que revisen las operaciones de los Bancos, y no exista la posibilidad de que vuelvan a repetirse operaciones dolosas como las de los falsos internadores de ganado; 2 agropecuarios; un textil; dos técnicos comerciales, y dos contadores; y una Sección Exterior, que tendrá tuición directa sobre las operaciones comerciales que desarrollen los cónsules y agregados comerciales de Chile en el exterior y que estará permanentemente informada sobre las fluctuaciones de precios de los mercados externos.

La nueva modalidad de trabajo en el Condecor fué anunciada ayer al mediodía a los periodistas por el presidente del Consejo, don Rafael Tarud, al expresar que ellas eran el fruto de tres meses de intenso trabajo, y que estaban destinadas a hacer mucho más ágil y expedita la tramitación burocrática de las previas.

"En lo sucesivo, —agregó—, el personal del Consejo trabajará una hora diaria más —trabajaba sólo 35 horas semanales, debiendo hacerlo durante 42 horas— y a ningún funcionario se le permitirá abandonar sus oficinas, mientras no deje completamente despachados todos los asuntos de su incumbencia.

El deseo del Consejo y del presidente —terminó diciendo— es el de terminar definitivamente con las tramitaciones; hacer de este organismo de comercio exterior un organismo operante, rápido y eficiente; y poder de ese modo, servir las funciones propias para las cuales fué creado.

El señor Tarud dijo, además, que en los tres primeros meses del año se habían autorizado importaciones por un total de cien millones de dólares, de los 470 millones a que alcanza el cálculo estimativo de ingreso de divisas para el año en curso.

NO SERA ALZADO EL PRECIO DEL ARROZ

El Ministro de Agricultura estuvo reunido en la tarde de ayer con los productores de arroz y representantes de los molineros para tratar sobre la fijación del precio de dicho producto. Se llegó al acuerdo de recomendar al Ministerio de Economía que se mantenga el precio, y que las utilidades de los molineros se repartan con los productores.

AMPLIAS ATRIBUCIONES PARA LA COMISION DE LOCOMOCION COLECTIVA

El Ministro del Interior declaró ayer, a última hora, que no había llegado aún al Ministerio el decreto que crea la Comisión Interventora de la locomoción colectiva particular, el que seguramente quedará firmado hoy.

Explicó a continuación que en virtud de dicho decreto, la Comisión que en realidad es la misma que ha realizado los estudios pertinentes, adquiere un carácter ejecutivo y amplias y específicas atribuciones en la solución del problema de la movilización.

SEXAGESIMOSEPTIMA CONFERENCIA ROTARIA SERA INAUGURADA HOY

En el Teatro Municipal, a las 11 horas, será inaugurada la Vigésimoséptima Conferencia de los Distritos Rotarios a la que concurrirán delegados de todo el país. Presidirá el acto el Gobernador del Distrito 128, señor Ra[illegible]. y durante su desarrollo hablarán el Intendente de Santiago, señor Mamerto Figueroa, quien presentará saludos del Supremo Gobierno; el representante de Rotary International, señor Adolfo Casablanca, que abordará el "Progreso de Rotary en el mundo"; el vicepresidente de Rotary International, señor Carlos Hoerning, quien dará el significado de los premios "Eduardo Moore" y "Arturo Hamel", que serán entregados durante la ceremonia a estudiantes egresados de la Universidad de Chile.

Esta tarde se efectuará un [illegible] conocimiento en el [illegible], en el que el presidente del club rotario de San[illegible] Benjamín Aguirre, dará el saludo de la institución a los rotarios visitantes, que serán presentados por los distintos Gobernadores de los distritos de Chile, señores Enrique Godoy, Rafael y Enrique Vicente.

Esta tarde se desarrollarán [illegible] trabajo en las que [illegible] las siguientes materias: Progreso de Rotary en Chile; Informe de la Oficina Central; Relaciones profesionales; Asuntos de interés Público, y Relaciones internacionales.

La labor del día terminará con una comida en el Club de Golf, en la que serán proclamados los nuevos Gobernadores de los distritos. Para mañana, el programa consulta sesiones de trabajo y almuerzo de compañerismo en el Hotel Carrera, y en la noche, comida de gala en el Club de Polo.

GRATUITOS
LOS CURSOS TECNICOS-PRACTICOS
DE LA
CORPORACION EDUCACIONAL VALENTIN LETELIER
En su ESCUELA VOCACIONAL —Agustinas 2356— funcionan los cursos de: LENCERIA, MODAS, SASTRERIA, ELECTRICIDAD, RADIO, DIBUJO TECNICO, MECANICA DE AUTOMOVIL.
La enseñanza es gratuita y los estudios válidos. Los cursos de Lencería y Moda funcionan desde las 15 horas, y el resto, desde las 17.30 horas adelante. Requisitos de ingreso: Sexto Año Primario. Cualquiera edad.
MATRICULA LIMITADA - AGUSTINAS 2356 - TODO EL DIA

Juramento a la Bandera prestan hoy estudiantes en Regimiento "Cazadores"

En la cancha de saltos del Regimiento de Caballería "Cazadores", se efectuará hoy a las 20 horas, la solemne ceremonia del Juramento a la Bandera, que efectuará el curso de estudiantes que actualmente cumple con sus deberes militares en esta legendaria unidad. Con este motivo se desarrollará un acto cívico-patriótico, durante el cual hará uso de la palabra el comandante del Regimiento, dando a conocer el alto significado del Juramento.

FELICITACIONES POR ONOMASTICO RECIBIO AYER MONSEÑOR CARO

Jefes eclesiásticos, jurídicos, militares y políticos congratularon ayer al Cardenal Arzobispo de Santiago, Monseñor José María Caro, quien celebró su día onomástico.

Entre otras personalidades saludaron al Jefe de la Iglesia chilena, el Presidente del Senado, señor Fernando Alessandri; el presidente de la Corte de Apelaciones, señor Gregorio Schepeler, y el Ministro del mismo alto Tribunal, señor Manuel Montero; el Embajador de Alemania, varios diputados, canónigos, párrocos, directores de colegios católicos y de las diversas instituciones dependientes de la Iglesia; delegados de las diferentes ramas de la Acción Católica, etc. El Comandante en Jefe de la Fuerza Aérea y el Director General de Carabineros le enviaron conceptuosas felicitaciones. Recibió también Monseñor Ceró un cable de Roma, enviado por el prosecretario de Estado de Su Santidad el Papa, Monseñor Juan Bautista Montini, con felicitaciones de la Santa Sede.

Mons. Caro

A la hora de almuerzo el Cardenal Arzobispo reunió en su mesa a los principales y más cercanos colaboradores en la administración del Arzobispado de Santiago. También estuvo presente el Nuncio Apostólico, Monseñor Mario Zanin, quien aprovechó la oportunidad para despedirse del Prelado chileno, pues en breve se dirigirá con igual cargo a Argentina.

Pretenden especular con el precio de la papa: están creando escasez artificial

El Gobierno adoptará medidas destinadas a evitar abusos

Expertos del mercado agrícola, advirtieron ayer a reporteros de LA NACION, que estaba gestándose una especulación con el precio de la papa, cuyas proyecciones pueden ser graves si el Gobierno no adopta rápidamente las medidas del caso para evitarla.

Hay papa en abundancia, sin embargo está cotizándose a precios prohibitivos. El quintal de papa en la Vega, está vendiéndose actualmente a razón de 470 pesos, lo cual representa a los productores una ganancia exorbitante.

Haciendo comparaciones, con el propósito de demostrar el buen negocio que significa la actual cotización de este tubérculo, los mismos expertos dijeron que cualquier agricultor produce 500 quintales con un rendimiento de más o menos 200 mil pesos por cuadra. En cambio —señalaron— la cuadra de trigo, da poco más de 18 mil pesos de utilidad al productor.

—Lo que ocurre actualmente es que existen grandes cantidades de papas en bodega. Esta producción —añadieron— corre el peligro de perderse al quedar expuesta a la pudrición, a la espera de que suban los precios. Sin duda, esto significa un atentado contra la alimentación popular y el Gobierno debe estar atento a la solución oportuna de este problema.

Por otra parte, se sabe que el Gobierno tiene el propósito de fijar el precio de la papa en más o menos 400 pesos quintal, precio que, lógicamente, por los antecedentes consignados, es remunerativo en grado sumo.

Por último, se nos dijo que muchos productores tienen papa acaparada con la esperanza de vender a mil pesos o más el quintal. "Sin duda, perderán la producción y el precio no llegará nunca al que esperan. No hay razón para que esto suceda y menos si el Gobierno toma las medidas del caso" —terminaron diciendo nuestros informantes.

HOY SE INAUGURA EL NUEVO PUENTE SOBRE EL LIMARI

Hoy será inaugurado por el Ministro de Obras Públicas, señor Orlando Latorre, el nuevo puente sobre el río Limarí, ubicado en la Carretera Panamericana.

El Ministro viajará en avión hasta el aeródromo de El Soc, ubicado en las cercanías del puente, acompañado por el Subsecretario del ramo, señor Raúl Munizaga, y por el Director General de Obras Públicas, señor Oscar Tenhamm.

En el aeródromo será esperado por el Intendente de la provincia de Coquimbo y otras autoridades locales.

Luego de entregar al tránsito público esta obra, el Ministro y comitiva se dirigirá por tierra a La Serena, donde las autoridades ofrecerán un almuerzo. El Ministro regresará en la tarde, por vía aérea, a la capital.

Este nuevo puente que se entrega al servicio público, es de concreto armado y tiene una longitud de 200 metros, siendo su calzada de 7 metros de ancho.

Su construcción demoró 19 meses, y se invirtió la suma de $ 22.867.853. Consta de tres tramos formados por arcos, los que descansan sobre machines que distan 44 metros entre ejes. El proyecto fué elaborado por el ingeniero señor Oscar Jiménez Gundián, de la Sección Puentes del Departamento de Caminos de la Dirección General de Obras Públicas.

LLEGAN AL CONGRESO DE LA C. T. A. L.— Por el Interamericano de Panagra, llegaron ayer a Santiago, procedentes de Panamá, los señores Vicente Lombardo Toledano y Henry Jourdain. El primero es presidente del Comité Central de Trabajadores de América Latina, y el segundo, secretario de la Federación Sindical Mundial. Ambos concurren al Congreso de la CTAL que se realizará del 22 al 29 del presente, en nuestra capital

SE PROBO QUE LA... (De la 1.a página)

EL INFORME

El siguiente es el texto del informe entregado anoche a la publicidad por el Ministro de Hacienda, y "por encargo del Consejo de Ministros", según sus propias expresiones:

Ante la petición de la Compañía Salitrera de Tarapacá y Antofagasta, dirigida a obtener mejores condiciones en la liquidación de su producción de salitre, en razón de que no estaría en situación de soportar los actuales gravámenes el Gobierno estimó necesario practicar un estudio del funcionamiento de esta Compañía y de sus filiales y una investigación de su estado financiero.

Esta investigación ha llegado a las siguientes conclusiones:

La Compañía Salitrera de Tarapacá y Antofagasta, que tiene un capital de $ 209.247.800.00, equivalente a 4.184.956 acciones, de un valor nominal de $ 50.00 cada una, está organizada actualmente en un sistema financiero en el cual participan las siguientes empresas filiales que controla en la proporción que se indica: Sociedad Comercial del Norte (99,99 o|o) Compañía Fosfatos de Chile (100 o|o); Compañía Explotadora la Huaica (68,07 o|o); Compañía de Seguros La Previsora (92,98 o|o); Sociedad de Publicaciones El Tarapacá (99,70 o|o) Air Chile Limitada (100 o|o) y Taratoco Investment Ltd. (66,68 o|o). Esta última Sociedad es extranjera con asiento en Londres. La Sociedad Matriz, que es la Compañía Salitrera de Tarapacá y Antofagasta controla a la Sociedad Comercial del Norte y a través de ella a las demás filiales. A su vez, éstas son dueñas de una cuota cercana al 30 o|o de las acciones de la Compañía Salitrera de Tarapacá y Antofagasta.

La existencia de este sistema de filiales ha permitido la realización de operaciones contrarias a lo que debe ser el regular funcionamiento de las sociedades anónimas, como son las siguientes:

a) En mayo y diciembre de 1948, la Sociedad Comercial del Norte aprobó diversas ventas de acciones de la Compañía Salitrera de Tarapacá y Antofagasta por un total de 380.000 acciones según el siguiente detalle: a don Luis Izquierdo, Director 3.000 acciones; a don Jorge H. Jones, Director, 2.000 acciones; a don Max Grisar, Director, 50.000 acciones; a don Paul J. Crassemann, Director, 110.000 acciones; a don Alejandro Echegoyen, Gerente, 50.000 acciones; a don Osvaldo de Castro O., presidente, 150.000 acciones; a don Manuel Muñoz Cornejo, Director, 10.000 acciones y a don Marcos Silva Bascuñán, abogado de la Compañía, 5.000 acciones. Los cargos a que se refiere esta nómina, son de Directores de la Compañía Salitrera Tarapacá y Antofagasta.

El precio de venta de todas estas acciones fué de $ 12.47 por acción, costo medio de adquisición por la Sociedad Comercial del Norte.

Los adquirentes se obligaron a no enajenar estas acciones dentro del plazo de 5 años contados desde la fecha en que pagaron su precio.

El valor medio bursátil de estas acciones en el mes de mayo de 1948, fué de $ 57.58 y de $ 38.01 en el mes de diciembre del mismo año.

Todas estas operaciones que beneficiaron a las personas indicadas, vinculadas, como se ha dicho, a la administración de la Compañía Salitrera de Tarapacá y Antofagasta, afectaron a las utilidades de esta misma empresa a través de su filial la Sociedad Comercial del Norte y no pudieron ser conocidas por los accionistas de la primera de estas empresas, ya que las operaciones de las filiales, de acuerdo a la legislación vigente, no están sometidas al examen de los accionistas de la sociedad matriz.

b) Por otra parte, en diciembre del año 1951, la Sociedad Comercial del Norte, vendió a diversos empleados de la Compañía Salitrera de Tarapacá y Antofagasta, 285.000 acciones de esta última empresa por su valor nominal de $ 50 cada una, pagaderas en diez cuotas anuales.

El valor medio bursátil de estas acciones en dicha época era apreciablemente superior al precio señalado anteriormente.

c) En los años 1951 y 1952 la Sociedad Comercial del Norte, filial como se ha dicho de la Compañía Salitrera de Tarapacá y Antofagasta, operó en el mercado bursátil vendiendo y comprando acciones de esta última empresa.

En el año 1952 estas operaciones alcanzaron a 110.600 acciones, dejando a la Compañía una utilidad de $ 16.000.000.

A pesar de las explicaciones dadas por la Compañía de que estas operaciones tuvieron por objeto normalizar el mercado bursátil, no parece regular que un grupo de Directores de una Sociedad Anónima pueda actuar sobre ese mercado en cualquier momento por medio de las acciones en poder de sus filiales.

d) Por medio de este sistema de filiales también se ha hecho posible la inversión en rubros ajenos al giro salitrero de importantes cantidades que han agudizado la situación de caja de la Compañía. Entre estas inversiones, pueden señalarse: La Sociedad de Publicaciones "El Tarapacá", en la cual al 30 de junio de 1952, tenía invertido un capital de 958 mil pesos en acciones, y le había otorgado préstamos por la suma de 39.850.000 pesos. Tiene además fuertes inversiones en una compañía minera de oro y cobre y en una compañía de seguros y al 30 de junio de 1952 tenía dada en préstamo en cuenta corriente a la Sociedad Comercial del Norte, 13 millones de pesos: a la Compañía Chañaral y Taltal, 6 millones de pesos.

El valor total de las inversiones ajenas al giro salitrero, incluído un fundo ubicado en el Sur del país, alcanza a la suma de 110 millones de pesos aproximadamente.

Conjuntamente con el estudio de los puntos señalados anteriormente, se practicó una investigación relacionada con la Compañía Salitrera de Tarapacá y Antofagasta, sobre el costo directo del salitre para la Compañía y las utilidades que le produjeron.

Según su balance, al 30 de junio de 1952, el salitre le dejó una utilidad de 23.550.521. En el año salitrero en curso que vence el 30 de junio de este año, no es posible practicar un estudio completo, ya que parte de él aún está pendiente. Por tal motivo se separó este estudio en dos semestres: el primero, que venció el 31 de diciembre de 1952, y el segundo que vencerá el 30 de junio del presente año de 1953. Respecto del primer semestre, después de estudiar el costo del salitre y el ingreso real que recibirá la Compañía de parte de la Corporación de Ventas de Salitre y Yodo deducidos los gastos post costo aceptables y el servicio financiero de los debentures de la Compañía que no están en poder de sus filiales, se llegó a la conclusión de que el primer semestre ya transcurrido de este año salitrero, arrojó para la Compañía una utilidad de 35 millones 446.131 pesos 95 centavos.

Respecto del segundo semestre, del que como se ha dicho no es posible hacer sino estimaciones probables, habrá posiblemente mayores entradas provenientes del precio del dólar que actualmente es superior al promedio del semestre anterior, que fué de $ 102.—; pero, habrá también, mayores gastos provenientes del aumento de jornales en la Oficina "Victoria", ya acordados del reajuste legal de sueldos de empleados particulares, de la paralización de la producción del yodo, de las mayores pérdidas de pulpería y del incremento de jornales por aumento de días feriados y vacaciones. Pesarán, además, sobre este ejercicio los posibles mayores salarios a los obreros de Toco y Nebraska, que tienen actualmente pliegos de peticiones pendientes. Tratándose de estimación en su mayor parte sobre gastos no producidos, no es posible determinar con exactitud el resultado financiero definitivo. Sin embargo, puede estimarse que todos estos mayores gastos producirían tales egresos que absorberían en exceso la entrada de este segundo semestre, pudiendo también alcanzar a consumir la utilidad del primer semestre. Por consiguiente, hay probabilidad de que en el año salitrero en curso, la Compañía no tenga utilidad de su producción salitrera. No obstante, las actividades ajenas a este giro deberán arrojarle, tomando el promedio de los años anteriores, una utilidad del orden de los 12 millones de pesos.

De los antecedentes expuestos, puede deducirse que la gravedad de la situación que afecta a la Compañía consiste principalmente en un déficit creciente de caja producido por las inversiones ajenas al giro salitrero, por la mantención en cartera a través de sus filiales de 1.104.006 acciones de su propia emisión, parte de las cuales adquirió por canje por debentures. Estas acciones, al 14 del mes de marzo en curso tenían un valor bursátil de 168.900.000 pesos, y en los libros figuran en $ 10.800.000. Influye también, en este déficit de caja, la necesidad de realizar indispensables inversiones de capital que no pueden ser cubiertas con las utilidades, ya que significan un aumento del activo del negocio.

Ante la situación expuesta, el Gobierno ha estimado que debe en primer término dar cumplimiento a su promesa de poner en conocimiento del país todos estos antecedentes.

MUNICIPALIDAD

Intendente-Alcalde firmó decreto que nombra una Comisión integrada por el Director de Obras Municipales, don Alfredo Jhonson, el Director del Departamento del Tránsito, don Juan Delpiano, y el abogado jefe del Departamento Jurídico, don Jorge Pinochet, que tendrá a su cargo el estudio de una mejor manera de controlar el estacionamiento de vehículos en las calzadas, y normas reglamentarias al éste se hace por medio de aparatos mecánicos.

El señor Figueroa dió curso a un oficio que ordena al cuerpo de abogados del Departamento Jurídico Municipal, denunce y envíe antecedentes a la Justicia Ordinaria, relacionados con las irregularidades descubiertas en la Vega Municipal por Inspectores de la Contraloría. Entre ellos figura la cometida por el señor Olmi Cambiaggio, que recibió una subida cantidad en cheques, por cuentas canceladas sin hacer el denuncio correspondiente.

Con la firma del Alcalde y Secretario, salió un decreto por el cual se cancela la calidad de consignatario de la Vega Municipal, al señor Arturo Lira, quedándole prohibido ejercer actividades comerciales en recintos municipales. Lira infringió el artículo 7 del Reglamento de consignatarios. Se procederá al inmediato desalojo del local ocupado por este individuo.

Un serio reclamo formularon vecinos que ocupan 14 casas del cité ubicado en Santa Isabel 366, las cuales han sido notificadas de desalojo por la firma corredora de propiedades Guillermo Sotomayor Pérez. El Intendente-Alcalde les prometió conseguir un plazo prudente para cambiarse.

El señor Rafael Giacaman, propietario de numerosas casas, fué denunciado ante la Intendencia de Santiago, acusándosele de alzar los cánones de arrendamiento hasta en un mil 300 pesos, violando de esta manera la Ley. Se dió instrucciones para que el señor Giacaman sea citado a la Intendencia, y el señor Intendente hará una visita a sus propiedades.

LOMBARDO TOLEDANO EXPLICO AYER FINES DEL CONGRESO DE LA CETAL

El Presidente de la Confederación de Trabajadores de América Latina, señor Lombardo Toledano, que llegó ayer a Santiago para presidir el IV Congreso de Trabajadores de América Latina, expresó en conferencia de prensa que este torneo será una asamblea típicamente obrera y típicamente sindical.

El señor Toledano, hizo historia de la labor cumplida por la CETAL, desde su fundación hasta la fecha, y dió a conocer cada uno de los fines que persigue. En lo que se refiere a este IV Congreso, afirmó: "no venimos a participar en la vida política de Chile porque la CETAL jamás ha intervenido en problemas que competen a cada país. Examinaremos los problemas de América Latina y los problemas sindicales del mundo, ya que formamos una parte del mundo.

A una pregunta de si era efectivo que la CETAL era manejada por dirigentes de filiación comunista, respondió diciendo: "que la CETAL era una organización apolítica, no sujeta a corriente determinada de un partido o de varios partidos. Es un frente de trabajadores, afirmó, organizado para defender sus intereses económicos y sociales, sin que nada tenga que ver con credos políticos o religiosos".

Explicó el temario que se tratará en este IV Congreso y se refirió, para contestar a una pregunta, especialmente al punto 4.o del mismo, que habla "de la aplicación de las resoluciones del Congreso de los Pueblos por la Paz". A este respecto se le dijo que ese punto era paralelo al sustentado por el Partido Comunista. Respondió diciendo: "nosotros queremos la paz, no por razones soviéticas, sino por razones nuestras, porque ningún programa constructivo podrá realizarse mientras exista un programa de guerra. Sólo con un programa de paz mundial pueden idearse y ejecutarse planes y programas de paz. Y en esto coinciden todos los hombres amantes de la paz, desde el Papa hasta la izquierda y desde la izquierda a la derecha. El frente de la Paz lo formamos todos los hombres que no queremos la guerra".

Dijo después que la posición de la CETAL frente a otras organizaciones sindicales internacionales era clara y que había invitado a las dos grandes organizaciones independientes A-TLAS con sede en Buenos Aires y ORIT, con sede en Bruselas.

Pidió al terminar, a la prensa, que se transmitiera su saludo al pueblo chileno y los sinceros agradecimientos de la CETAL al Presidente de la República, General don Carlos Ibáñez del Campo, por haber facilitado la realización de este Congreso, haciendo con ello honor a su régimen democrático y la tradición que por ello tiene Chile en el Continente y en el mundo.

Secretario general de chacareros de La Vega hace patriótico llamado

A propósito de la huelga de chacareros anunciada para hoy, el secretario General de la Agrupación de Pequeños Productores instalados en el interior de la Vega Central, señor Arturo Calvo Garrido, hizo la siguiente declaración a la prensa:

"Reconozco en toda su gravedad la difícil situación porque atravesamos los pequeños agricultores. Nuestro problema, será en breve un problema nacional, debido en gran parte al alto costo de los arriendos de la tierra, y nuestra falta de capital.

La ayuda del Gobierno no puede dilatarse más. Justifico las peticiones de nuestro gremio, como también la necesidad de aplicar medidas que nos permitan vender nuestros productos a un precio razonable. Lo que no justifico en forma alguna, es el odioso procedimiento de la presión mediante huelgas, paros, emplazamientos u otras medidas represivas."

Actividades en Interior

El Ministro señor Del Pedregal anunció ayer que se está redactando un decreto-ley que da atribuciones a la Dirección de Servicios Eléctricos para abordar el racionamiento eléctrico, de modo que pueda aplicar multas y fijar las restricciones de consumo.

—Representantes de la Sociedad de Fomento Fabril entregaron ayer al Ministro del Interior, una presentación en la que dan cuenta que la Intendencia ha negado la intervención de la fuerza pública en algunos casos en que se le ha solicitado.

—El Comité Coordinador de Instituciones Agrícolas se entrevistó ayer con el Ministro del Interior, y le hizo entrega de un memorándum en que dan a conocer algunas medidas tendientes a solucionar la difícil situación que se les ha presentado a los chacareros con motivo de la fijación de precios a los productos de chacarería, lo que ha motivado una huelga de chacareros a partir de hoy. El Ministro les manifestó que por intermedio de la Intendencia se les proporcionará pilastras para que puedan vender directamente sus productos.

Directiva Hotelera con el Ministro del Trabajo

Presidida por el señor Jorge Parada, la nueva Directiva de los trabajadores hoteleros se entrevistó ayer con el Ministro del Trabajo, señor Leandro Moreno, a quien, junto con darle a conocer los problemas más latentes del gremio, especialmente una denuncia contra el señor Alberto Rementería, concesionario del Hotel Miramar, de Viña del Mar, le entregaron un extenso informe sobre la posición en que se han colocado algunos elementos sediciosos marginados de la organización.

El Ministro dispuso de inmediato que dos Inspectores del servicio tomaran en sus manos ambas investigaciones, al término de las cuales les prometió tomar medidas definitivas al respecto.

A SESION PARA EL LUNES CITO ALCALDE A LA CORPORACION

El Alcalde de Santiago, don Mamerto Figueroa, ha citado a reunión de la Corporación para el lunes próximo, de diez horas, a fin de tratar sobre la renovación del contrato de arrendamiento del Teatro Municipal con el Instituto de Cultura Musical.

Con esta citación, se espera el problema planteado por la Corporación de que el quórum por razones consecutivas y en tales días debían tratarse importantes materias relacionadas con el Congreso de la ciudad.

Los regidores del Partido Agrario Laborista, don Mario Hamuy, Arturo Fernández y Eugenio Fernández, los promotores de la moción que culminan con la citación aludida. Cabe señalar que la temporada de conciertos se inicia anualmente en el mes de mayo en el Municipal, y se encuentra atrasada en los abonos, pues el Teatro se ha imposibilitado aún para hacerlo.

JEFATURA SANITARIA APOYA SUPRESION DE LAS FERIAS LIBRES

El Intendente Alcalde, don Mamerto Figueroa, el Director Sanitario Provincial, doctor Ortiz, el Jefe del Departamento de Alimentación, doctor Pizarro, el Comisario General de Subsistencias y Precios, don Ríos, quienes se reunieron ayer en la mañana en la Jefatura sanitaria de las medidas adoptadas con la supresión de las ferias libres.

Los jefes sanitarios expresaron a la prensa que la primera autoridad comunal y provincial se pronunciaron en forma categórica por la supresión de las ferias libres, cuyo acuerdo se refuerza la decisión de eliminar dichas ferias.

"Considerando, las condiciones sanitarias de las ferias libres, la Jefatura Sanitaria Provincial de Santiago estima que la solución del problema es la supresión de ellas".

HOY a las 2 P. M. en C. B. 89 RADIO BULNES
"EL CONGRESO DE LA C.T.A.L."
¡Revelaciones que harán sensación!

CASA SANTELMO
COCINAS
FEDERAL
15 MODELOS DISTINTOS
2 platos, $ 1080 — 3 platos, $ 1.880
CREDITOS
ELECTRICIDAD — RADIOS — DOMESTICOS
ALAMEDA N.o 2447 SAN PABLO N.o 3541

AVISO AL PUBLICO

SE PONE EN CONOCIMIENTO DEL PUBLICO, QUE EL HOSPITAL PSIQUIATRICO (ex Manicomio Nacional) CUENTA CON SERVICIO DE AMBULANCIA PARA EL TRASLADO DE ENFERMOS MENTALES, DE ACUERDO CON LAS SIGUIENTES TARIFAS:

1) Enfermos indigentes calificados no pagan.
2) Enfermos corrientes .. .. $ 350.—
3) Enfermos para pensionados .. .. 500.—
4) Enfermos de área suburbana o rural .. .. 350.—
más un recargo de $ 15 por kilómetro recorrido.

LA ATENCION DEBE SOLICITARSE A LOS TELEFONOS 81821 — 81822 — 81823 y 81824

LA DIRECCION

GLADIOLOS, CLAVELES
"LO BORQUEZ"
Los mismos tipos de exportación en los más variados colores clasificados. Sanos, perfectos. Producidos por una firma responsable. Gratis: hojas de instrucciones y lista de precios. Envíos a provincias.
Asociación Productores de Plantas
Galería Alessandri (Huérfanos 1164), Piso 2.o, Tel. 64519

SITIOS
$ 47.00 a $ 90
5 años plazo
Antes de comprar SU SITIO, lo que usted se debe preguntar
1.o) ¿Quién le vende? ¿Cuántos años de prestigio tiene?
2.o) ¿Cómo le garantizan LA URBANIZACION?
3.o) ¿Qué futuro tienen?
La respuesta a estas preguntas se la da la
ORGANIZACION TURULL
y las Leyes 6.815, 7.600 y 10.011.
Apresúrese en reservar el suyo, sumándose a los 21.000 cooperados que levantan "La Ciudad Propia", a sólo 20 minutos de la capital.
Vendemos: SIN INTERESES
SIN CONTRIBUCIONES DURANTE 10 AÑOS.
TODO GASTO INCLUIDO.
En nuestras Oficinas, atendemos hasta las 20 horas.

ORGANIZACION TURULL
MONEDA 1137-7.o PISO-SANTIAGO

CERAMICA DE LOTA
Avisa, que bajo su nueva razón social de "REFRACTARIOS LOTA GREEN S. A." atenderá, a contar desde esta fecha, a sus clientes de ladrillos y materiales refractarios, y a los comerciantes de cerámica, mosaicos y vajillería, en sus nuevas oficinas en Santiago, Huérfanos 979, 7.o piso, oficinas 703-704, teléfono 63803, casilla 171-D. De 9.30 a 12 y de 14.30 a 18.30 horas.
REFRACTARIOS LOTA GREEN S. A.

Los trabajadores esperaban y aplauden la nacionalización de la industria carbonífera

Se encuentra en Santiago el señor Salomón Corbalán González, elegido diputado por Concepción, donde obtuvo la segunda mayoría de la provincia. La acción en el terreno político y social del señor Corbalán remonta a los tiempos cuando era activo dirigente de la Federación de Estudiantes Universitarios de Concepción, de la cual fué presidente desde 1948 a 1950. Desde ese puesto orientó al estudiantado penquista hacia el interés por los problemas sociales del momento. Al mismo tiempo, se destacó en el movimiento de defensa de la Universidad de Concepción, cuando una ley dictada por el antiguo régimen le cercenaba sus entradas, a tal punto que amenazaba con extinguirla.

Ayer tuvimos oportunidad de conversar con el señor Corbalán, quien nos formuló interesantes declaraciones acerca de la determinación del Gobierno de nacionalizar la industria extractiva del carbón.

DEVIDA ESPERADA. — Acerca de lo anterior, nos dijo: "Considero que la medida adoptada por el Supremo Gobierno responde al anhelo de la clase trabajadora, y especialmente de los obreros del carbón, quienes esperaban esta determinación, pues el Presidente de la República lo había prometido durante la campaña electoral.

APRUEBA LA NACIONALIZACION. — El diputado electo por Concepción, don Salomón Corvalán González, nos declaró ayer que todos los obreros de la zona carbonífera aprueban la medida del Gobierno de ir a la nacionalización de la industria del carbón.

Además, significa que los postulados de la revolución del 4 de septiembre se están cumpliendo. La demostración de confianza que el pueblo dió al señor Ibáñez al llevarlo a la primera magistratura".

RESPONSABILIDAD DE LOS TRABAJADORES. — "Ahora corresponde al pueblo, continuó el diputado Corbalán, y especialmente a las organizaciones de los trabajadores, defender esta valiente y progresista actitud asumida por el Gobierno, evitando que factores extraños puedan o pretendan desvirtuarlo por hecho la nacionalización del carbón, y corresponderá a ellos asumir la responsabilidad de cooperar a la organización del nuevo sistema de administración y explotación".

"IMPORTANTE MEDIDA", DIJO DEL PEDREGAL

Interrogado ayer el Ministro del Interior sobre su opinión respecto a la estatización de las minas de carbón, manifestó que era la medida más importante adoptada por el Gobierno para dar tranquilidad a la buena marcha de la economía nacional, ya que con ello los obreros comprenderán el papel que les corresponde desempeñar dentro de la sociedad. Habiendo más producción, hay mayores utilidades las que beneficiarán a ellos directamente, manifestó.

Ayer quedaron normalizadas las labores en la zona del carbón

El Subsecretario del Trabajo, señor Oscar Herrera, de regreso de Concepción, a donde concurrió acompañando a los dirigentes sindicales carboníferos, quienes fueron a dar a conocer a las bazes el acta de avenimiento que puso fin a la huelga, declaró que dicho documento había sido firmado por los representantes obreros ayer en la Intendencia, en presencia suya y del Intendente.

Agregó que él personalmente había concurrido a las asambleas de Lota, Lirquén y Schwager, donde había dado a conocer la posición del Gobierno frente al conflicto, y en seguida se había retirado para que los obreros deliberaran en completa libertad. Las reuniones se prolongaron hasta la madrugada, y en las primeras horas de la mañana de ayer, los dirigentes se apersonaron al señor Herrera, para que aclarara algunos puntos, y, en seguida se dirigieron a la Intendencia, para proceder a la firma del acta.

Por su parte, nuestro corresponsal en Concepción nos envió el siguiente telegrama:

"CONCEPCION, 19. — A las 11 horas, en una reunión que se llevó a efecto en presencia del Intendente de la provincia, señor Bernardo Gesche, y del Subsecretario del Trabajo, señor Oscar Herrera, fué firmada el acta de avenimiento de los obreros de la zona del carbón. Poco después de mediodía, los obreros comenzaron a reintegrarse a sus labores. Existe completa normalidad en la región minera.— (ALEGRIA, corresponsal).

Estudiantes sin Escuelas quieren participar en la campaña escolar

Un sólido y promisorio movimiento, surgido entre los centenares de estudiantes secundarios que, egresados de sus liceos, no alcanzaron a ingresar a un colegio superior o profesional —sea técnico, normal o universitario— se ha organizado en Santiago, cuando la desilusión producida por la enorme falta de vacantes en aquellos colegios los impulsó a unirse para reclamar su derecho a estudiar o a trabajar.

Este problema se ha presentado en casi todos los colegios superiores de la capital. Así, por ejemplo, para las 30 vacantes del curso especial de quinto año de la Escuela Normal Superior "José Abelardo Núñez" se presentaron más de 100 postulantes de todo Chile. Pero los que no pudieron ingresar al Instituto Pedagógico Técnico no se conformaron con saberse descartados de toda oportunidad de proseguir sus estudios, y para demandar la oportunidad que le corresponde a todo estudiante joven y capaz, orear una Comisión Estudiantil, que ha llegado a formular las proyecciones de su noble causa a las páginas de LA NACION.

Esta comisión, que trae consigo la adhesión firmada de 100 estudiantes, frustrados de la misma manera, está integrada por tres niñas y tres jóvenes, a saber: Alicia Bobadilla, 19 años y egresada de humanidades del Colegio Argentino; Alicia Ramírez, 19 años y egresada del Liceo de Quillota; Carmen Arancibia, 18 años y egresada del Liceo de Niñas N.o 2 de Santiago; Mario Araneda, 28 años, y egresado del Liceo de Hombres de Temuco ;Iván Alarcón Valenzuela, 19 años, radicado en Gorbea 2502 y egresado del Liceo de Chillán, y Luis Parada, 19 años y egresado del Liceo de Hombres de Temuco.

"Nuestra fórmula —nos dijeron— es estudiar o trabajar. En el primer caso, se requiere la ampliación de los medios educacionales, como es el aumento de vacantes donde podamos convertirnos en maestros. Y en el segundo caso, podríamos colaborar en la campaña educacional que ha iniciado el Presidente de la República, participando, por ejemplo, en las labores de alfabetización popular. Estamos dispuestos a cualquier esfuerzo y sacrificio antes que encontrarnos inactivos, sin estudiar ni trabajar. Aprovechamos estas páginas, además, para hacer un llamado a la unidad a todos los estudiantes liceanos, técnicos y normalistas que se encuentren en la misma situación nuestra".

CRUZADA DE LA EDUCACION. — El grabado muestra al señor Efrain Zenteno, regidor socialista de Curanilahue, quien ha llegado a Santiago para entrevistarse con S. E. el Presidente de la República, para hacerle entrega de una Escuela Experimental Agrícola, costeada por los parceleros del fundo TROGOL, la cual acoge a cien alumnos de ambos sexos, proporcionándoles hasta la alimentación. La Beneficencia de Concepción ha ofrecido 100 mil pesos para cambiar el tejado de dicha escuela. Este es un magnífico ejemplo de la acogida que se ha brindado a la cruzada educacional que S. E. propicia en todo el país.

ESPOSA DE S. E. SERA MADRINA DE NUEVO INSTITUTO FEMENINO

Hoy, a las 12 horas, será inaugurado el nuevo Instituto Comercial y Técnico "Santa María Goretti", creado a iniciativa de la institución "Maestras de Chile", el que para facilitar la asistencia de las alumnas, funcionará en dos locales distintos, ubicados en Dieciocho N.o 146, y Lord Cochrane N.o 210.

Para este acto han sido designadas madrinas del Instituto la Primera Dama de la República, señora Graciela Letelier de Ibáñez, y las benefactoras escolares, señoras Julia Valenzuela Matte, Elisa Valdés, Jesús y Rosa Carrera Muñoz, y María Correa de Alamos.

Este Instituto, que enseñará 7 cursos técnicos, 3 cursos comerciales y 3 cursos culturales, estará regido por la directora, señorita Antonieta Maineri, y las subdirectoras, señoritas Ledia Pérez y Carmen Ledesma. Directora de Acción Social, será la señora Matilde Siemers de K., prestigiosa médico y Visitadora Social.

COMPLETO ESTUDIO ECONOMICO DE AMERICA REALIZO LA CEPAL

Una completa visión de conjunto del ingreso latinoamericano y su ritmo de crecimiento, así como el del consumo y capitalización, constituye el Estudio Económico de América Latina 1951-1952, que pondrá a disposición de los delegados que concurran al V período de sesiones de la CEPAL en Río de Janeiro, la Secretaría Ejecutiva de ese importante organismo económico-social de las Naciones Unidas, para este hemisferio.

Es el cuarto Estudio Económico que la Secretaría Ejecutiva somete a la consideración de la Comisión Económica para América Latina. El tiempo transcurrido desde el primero, la experiencia acumulada y el mejor acceso a las fuentes de información, han permitido a los técnicos de la CEPAL preparar un estudio mucho más completo que los anteriores.

El Estudio contiene una introducción general; una primera parte destinada al ingreso, las inversiones y el consumo en América Latina; una segunda parte sobre la situación económica mundial y sus efectos en América Latina, y una tercera parte, en la que se analizan las tendencias de los principales sectores de la producción: agricultura, industria, minería y energía eléctrica.

La primera parte comienza por realizar un análisis del conjunto de los hechos recientes desde 1945 a 1952, y continúa con un análisis aún más profundo a través de cuatro países: Argentina, Brasil, Chile y México.

En la segunda parte se estudian los efectos del rearme mundial y las variaciones en la demanda de los países industriales; las balanzas de pago y sus elementos determinantes; la composición de las importaciones y las exportaciones en relación con los precios del intercambio, etc.

La tercera parte del Estudio analiza la situación agrícola; esboza un panorama general de la misma; estudia los movimientos principales de algunos rubros de la producción, como el café, el trigo, maíz, arroz, cacao, banano, azúcar, carnes, algodón, lana y linaza. Entra luego a analizar los aspectos del desarrollo industrial en los diversos países: Argentina, Brasil, Colombia, Chile, Ecuador, México, Perú, Uruguay, Venezuela, Cuba, Centroamérica y otros países. Continúa con la minería y termina estudiando los aspectos del fomento de la energía eléctrica y el abastecimiento de petróleo en los mismos países.

Y 2) Alcalde...

Hoy ratifican acuerdo comercial con Alemania

A las 11.30 horas de hoy, será firmada en la Cancillería la ratificación del acuerdo comercial entre nuestro país y Alemania.

Representará a Chile el Ministro de Relaciones, señor Arturo Olavarría, y a Alemania, el Embajador de esa nación ante la Moneda, señor Carl von Campe.

NUMEROSAS COBERTURAS DIO EL CONDECOR PARA INTERNAR MERCADERIAS

El Consejo Nacional de Comercio Exterior ha continuado autorizando **nuevas coberturas** para mantener el ritmo normal de las actividades del comercio y la industria, vinculadas al comercio externo.

Ayer acordó 40.000 dólares para la firma Distribuidora Técnica Ltda., que busca internar máquinas, herramientas y equipos para soldar; 280.000 dólares para que la Cía. Marítima Valck y Monckton importe un vapor desde Holanda, para destinarlo al cabotaje nacional; 1.809 dólares para que la firma Cáceres y Cía. interne una partida de aceite; 85.468 dólares, para que la firma Wessel Duval interne una partida de aceite mineral lubricante; 4.836 dólares para que la Manufacturera de Hilados retire de aduana una partida de algodón en rama; 46.566 dólares para la importación de algodón destinado a las fábricas Caupolicán Chiguayante, de la Grace; 3.584 dólares para que la Papelera de Puente Alto retire de aduana una ambulancia destinada a su servicio social; 47.716 dólares, para que la Fábrica Victoria, de Puente Alto, retire una partida de celulosa de la aduana; 92.655 a la Manufacturera de Papeles, para retirar de aduana una partida de celulosa sulfito y otra de celulosa corriente; 18.371 dólares al Laboratorio Petrizzio, para retirar una partida de estreptomicina; 11.284 dólares a Reacock y Cía. para importar una partida de herbicidas, y 1.156 dólares a Duncan Fox, para retirar mercaderías de aduana

CIDENCIA EN ISLA DECEPCION
TRATARA HOY COMISION ANTARTICA

El Ministro de Relaciones Exteriores, don Arturo Olavarría, informará hoy ampliamente sobre los incidentes habidos en la Isla Decepción a los miembros que integran la Comisión de la Antártida, que él preside, que se reunirá esta tarde, a las 19 horas en el Salón Rojo de la Cancillería. También los informará de las diligencias que se han llevado a cabo, y que eliminaron con la visita que le hiciera hace dos días el Embajador de Gran Bretaña en Chile, Sir Charles N. Stirling.

Los componentes de la Comisión Chilena Antártica, además del señor Olavarría, son: Ministro de Defensa Nacional, general don Abdón Parra; senador, don Humberto Alvarez Suárez; diputado, don Alfonso Campos Menéndez; don Ernesto Barros Jarpa; don Julio Escudero Guzmán; general de Division en retiro, don Ramón Cañas Montalva; capitán de navío, don Enrique Cordovez; don Ricardo Donoso Novoa; el Jefe del Estado Mayor de las Fuerzas Armadas; jefe de la Región Antártica de la Fuerza Aérea de Chile, y don Germán Carrasco; funcionario de la Cancillería, que actúa de secretario de la comisión.

REROS DEL TOCO
DIRAN PASE PARA
HUELGA LEGAL

Según noticias recibidas de Antofagasta, los obreros de las oficinas del Grupo Toco, de la COSATAN, pedirán a la Junta de Conciliación el pase para la huelga, en vista de que no se ha dado satisfacción al pliego de peticiones, situación que consideran al margen de las relaciones entre las Compañías y el Gobierno.

tima demanda en tipo
dólar libre bancario
ra impulsar Condecor

El Consejo Nacional de Comercio Exterior, en su sesión de ayer, acordó autorizar a la firma Falk y Molton, para internar al país un barco holandés de 280.000 dólares—, que se dedicará al cabotaje de las provincias del norte del país.

En su próxima sesión el Consejo tratará todo lo relacionado con el régimen minero. Para dar un pronunciamiento al respecto, espera recibir un informe sobre costos, que deberá enviarle el Ministerio de Economía y Comercio.

En fecha reciente, la presidencia del Condecor ofició al Ministro, proponiéndole que el Banco Central adquiriera la máxima cantidad posible de dólares a bancarios, para evitar fuertes contingencias en el abastecimiento de ese tipo de dólares. Por su parte, el Consejo ha adoptado una serie de medidas para provocar el máximo de demanda en el mismo tipo de dólar.

SERVICIO MILITAR EN LA ISLA DE PASCUA

Con el Ministro de Defensa Nacional, general señor Abdón Parra, se entrevistó ayer una comisión de la Sociedad Amigos de la Isla de Pascua, formada por el teniente coronel señor Gregorio Rodríguez; por el señor Alfredo Barahona y por el señor Lautaro Ojeda, con el objeto de tratar diversos aspectos a tomar en cuenta para el viaje que hará próximamente un transporte de la Armada, el que trasladará a la mencionada posesión chilena a los funcionarios que instalarán los servicios administrativos fiscales. También viajará a esa Isla la comisión del Ejército que aplicará de inmediato la conscripción militar de los isleños, entre los cuales existe gran entusiasmo por vestir la casaca de los soldados de Chile.

COCTEL OFRECE HOY LA SOC. ANGLO-CHILENA AL SEÑOR MANUEL BIANCHI

El directorio de la Sociedad Anglo-Chilena ofrecerá hoy un cóctel en honor de los señores Manuel Bianchi Gundián y John Graham, el primero en su calidad de vicepresidente vitalicio de la institución en Londres y con motivo de su regreso al país; al segundo, con ocasión de su viaje al extranjero.

La manifestación se efectuará a las 19 horas en el "Phoenix Club", Agustinas 715, octavo piso.

FALLECIO EX AGENTE DE LA LAN EN CONCEPCION

Ayer falleció en esta capital don Aníbal Soto Bunster, antiguo empleado de la Línea Aérea Nacional, ex Gobernador de Mulchén y Angol y ex Intendente de Cautín y Colchagua, y que últimamente servía el cargo de Agente Comercial de la LAN en Concepción. El señor Soto Bunster fue también Alcalde de Temuco, ciudad que recibió un notable impulso durante su administración. Sus funerales se realizarán a las 10 horas de hoy. El cortejo partirá desde Graneros 1224 al Cementerio Católico.

VOLVIERON AL TRABAJO LOS OBREROS DE CHUQUICAMATA

En el Ministerio del Trabajo se informó ayer que, según comunicación telefónica del Intendente de Antofagasta, se habían reintegrado a sus labores los obreros de Chuquicamata. Pero hasta las últimas horas de ayer, no se tenía conocimiento en esa Secretaría de Estado del arribo de los dirigentes sindicales que debían llegar a Santiago a gestionar la solución del conflicto.

LA NACION

AÑO XXXVII
N.o 12.889

Empresa Periodística "LA NACION", fundada el 14 de enero de 1917.— AGUSTINAS 1269. — TELEFONO 86222. — CASILLA 81-D
Presidente del Consejo y Director: ROGELIO CUELLAR VALENZUELA.— Gerente: ANTONIO FERREIRA MEDINA.— Subdirector: WALTERIO GONZALEZ.— Consejeros: EILERT HERUD, JOSE RAMSAY ALLAN, LUIS PACULL TORCHIA y CLEMENTE DIAZ VERGARA.— Jefe de Propaganda: EDUARDO BARRERA BALMACEDA.
Representantes para EE. UU. y Canadá: THE N. DE FILIPPES Co. 551.— FIFTH AVENUE. — New York, 17 N. Y.
Servicio Noticioso Extranjero: UNITED PRESS ASSOCIATIONS.— Servicio Fotográfico Extranjero: UNITED PRESS NEWS PICTURES. — Agentes y Corresponsales en todas las ciudades y pueblos de Chile.
SUSCRIPCIONES: Un año, $ 1.296; seis meses, $ 656; tres meses, $ 336 — Valor del ejemplar del día: $ 4.— Ejemplares atrasados: $ 8.—

Santiago de Chile, viernes 20 de marzo de 1953

PLAN DE INMIGRACION

Con 24 artículos, que abarcan todos los variados aspectos que debe contener una sana y racional política de inmigración, el Poder Ejecutivo ha enviado al Congreso un proyecto de ley para el cual solicita, en el Mensaje correspondiente, la aprobación legislativa que tan importante cuerpo de disposiciones se merece. Nuestro país no dispone, en efecto, de instrumentos legales ni de organismos especialmente capacitados para determinar y aplicar un plan de inmigración que permita incorporar elementos capaces de sumarse a la empresa de progreso nacional y de asimilarse a nuestro medio aportando sus propios valores biológicos y culturales.

Por el contrario, Chile ha venido quedándose a la zaga de la mayor parte de los países de nuestro Continente, en materia de inmigración, durante el presente siglo, debido a disposiciones legales que son verdaderas trabas opuestas al beneficio de una sana corriente inmigratoria. Es oportuno y urgente remover esos obstáculos y crear los medios que permitan orientar hacia Chile la emigración de aquellos pueblos europeos que mejor material humano puedan aportar al desenvolvimiento de nuestras actividades productoras.

A ello tiende el proyecto de ley del Ejecutivo, cuando en sus disposiciones se contempla la creación de un Departamento de Inmigración; se definen y señalan las obligaciones del inmigrante que llega al país, y, por último, se establecen y crean los medios prácticos para hacer del arribo y colocación de los inmigrantes en las actividades nacionales un todo organizado y racional. El organismo indispensable que tendrá que supervigilar y controlar la inmigración, así como aplicar las disposiciones de esta ley, será el mencionado Departamento, que dependerá, con mucho acierto, del Ministerio de Relaciones Exteriores. Es esta Secretaría de Estado la que posee todas las vinculaciones internacionales indispensables y la que mantiene en vigencia compromisos contraídos por nuestro Gobierno en materia de inmigración.

La lectura de los artículos del proyecto muestra que en él nada se ha dejado al azar. Desde la eliminación de trabas e inconvenientes que paralizan la corriente inmigratoria hacia Chile, hasta disposiciones sobre la radicación de colonias agrícolas o pesqueras, todas concurren a otorgar a este instrumento legal máxima flexibilidad y eficacia. De esta suerte quedan garantidos tanto el país, que recibirá sólo elementos de trabajo y de progreso, y que dispondrá de medios para controlar el cumplimiento de sus compromisos sobre actividad y lugar de radicación, como el propio inmigrante, que tendrá máximas facilidades para internar sus menajes, enseres, maquinarias e instrumentos de trabajo.

Se trata del primer intento serio que Chile realiza, en lo que va de este siglo, en materia de inmigración. Insistir en los beneficios que ella necesariamente reporta a los países en pleno proceso de industrialización y desarrollo económico, como el nuestro, es abundar en consideraciones que nadie puede desconocer, cuando sobran los ejemplos de tantas naciones jóvenes y progresistas que deben principalmente su expansión al aporte generoso de quienes han traído de otras tierras la contribución de su laboriosidad y sus conocimientos técnicos. En un país que se industrializa con la velocidad del nuestro, el incremento de la población por el aporte inmigratorio es tanto más importante cuanto que aquél crea el mercado de consumo indispensable para la colocación de sus productos.

Estamos ciertos de que el Parlamento asignará a esta iniciativa del Supremo Gobierno todo el valor y oportunidad que ella tiene en el actual momento del desenvolvimiento nacional. Nada más patriótico que darle al país, en esta hora de su destino, elementos que vengan a sumarse a la superior empresa de adelanto y de prosperidad en que está empeñado el Estado, tras satisfacer plenamente los anhelos populares de vida mejor y de grandeza patria.

Caminos y medios de transporte

En su discurso pronunciado recientemente en Linares, S. E. el Presidente de la República se refirió a su firme resolución de llevar a cabo un plan de obras públicas que impulse el progreso del país en todos sus órdenes. Enumeró las faenas de caminos que se iniciarán y continuarán en esa provincia, como parte de la amplia política caminera que ha resuelto poner en práctica su Gobierno, para fomentar y dar salida a la producción agraria de las provincias del sur.

Es manifiesto la importancia que representan las carreteras para nuestro desenvolvimiento económico, particularmente por su menor costo en relación con el correspondiente al tendido de nuevas líneas férreas, y a la oportunidad que ofrecen para el desarrollo de medios de transporte financiados por los productores mismos o por empresas particulares, ahorrándose el Fisco, de tal modo, nuevas y onerosas inversiones en la construcción de ferrocarriles.

Esta política no puede ser más realista, por cuanto los caminos, especialmente los transversales hacia las zonas costera y cordillerana, permiten, en forma más expedita, el transporte de la producción, sea hacia las estaciones de ferrocarril o hacia los puertos. Se comprueba esta última ventaja a través de las cifras de los embarques efectuados el año pasado en Corral. De 400 mil toneladas de productos agrícolas puestas a bordo en ese puerto, 265 mil fueron llevadas por tierra, en camiones, desde el interior de la provincia hasta la costa, cubriendo ferrocarriles el saldo, que equivale, precisamente, a su oportuna y adecuada capacidad de arrastre.

Es evidente que una racional red caminera permitirá iguales ventajas para las restantes provincias, especialmente para Llanquihue, Chiloé y Aysen, cuya producción se encuentra estagnada por la carencia de caminos.

Cabe relacionar la trascendencia de la política caminera en marcha con los efectivos en vehículos motorizados con que cuenta el país, situación que se encuentra planteada, en todas sus fases, en antecedentes que obran en poder del Ministerio de Economía. De su estudio se desprende que, al 30 de septiembre de 1952, existían en el país alrededor de 30 mil camiones de carga, de los cuales cerca del 40 o|o tenían más de diez años de servicio. Tales vehículos, por el permanente esfuerzo que desgasta sus piezas, deben ser reemplazados cuando llegan a los diez años de uso, pues su mantenimiento es antieconómico. Chile se encuentra abocado, de tal manera, a la urgencia de reemplazar alrededor de 12 mil de los camiones actualmente en uso, cuyos permanentes gastos de reparación alzan los costos del transporte por tierra. Tal medida daría debida satisfacción a las necesidades crecientes de la producción agrícola, industrial y minera.

Esta realidad tiene una significación especial frente al plan caminero en marcha, por cuanto no se obtendrán de las nuevas carreteras los beneficios que se persiguen si se carece de los vehículos necesarios para el acarreo, económico y oportuno, de la producción.

Por otra parte, es preciso tener en cuenta las necesidades de otros elementos del transporte motorizado por carreteras, de los cuales no es posible prescindir en el desarrollo de nuestra vida económica, como son los furgones de poco tonelaje, los jeeps, agrícolas o nó, las ambulancias, los equipos para bomberos o Carabineros, como radiopatrullas o furgones patrulleros y, muy principalmente, en materia de carga, los remolques y semirremolques que, al aumentar la capacidad de un camión, no elevan los costos por tonelada kilómetro de carga transportada.

Como puede verse, existe un nexo estrecho entre los fines que se persiguen con la política caminera y las realidades del país en cuanto respecta a los vehículos motorizados.

V. S.

DE LUIS PACULL T.

El camino de la liberación

IV

Alimentos para el pueblo. — La consecuencia inmediata de los efectos primarios de esta revolución nacionalista en América Latina es la íntima relación y la unidad de recursos de los pueblos del continente. No hacerlo es caer en la demagogia y rechazar la herramienta más efectiva para actuar frente a toda suerte de imperialismos. La expresión demagógica más perfeccionada de estos últimos tiempos es el Panamericanismo y la Buena Vecindad. Su inoperancia se define en la inutilidad de los cientos de congresos solidarios preparados con el escenario fabuloso de las fiestas de los nuevos ricos. El hecho práctico que beneficia a los pueblos, repugna del verbalismo y el engaño. Procurar la unidad de recursos y asumir un rol independiente en el futuro latinoamericano, no significa necesariamente una actitud agresiva contra ningún pueblo del mundo ni contra los fundamentos ideológicos de los partidos. La unidad permitirá un trato de iguales con los poderosos.

La oligarquía y los agentes secioristas del capital internacional argumentan en contra de todo intento de acercamiento entre los pueblos de Sudamérica. Hablan sin rubor de altivez patria y de dignidad ofendida, cada vez que se propone alguna solución de orden económico. Les afecta la epidermis que Argentina pueda facilitar un empréstito y no les resulta ofensiva la actitud de mendicantes que han usado por años frente a los bancos norteamericanos. Pero más allá de esta controversia de intereses privados y obscuros, está el país y el pueblo que procuran y requieren soluciones integrales. La unidad de recursos con Argentina es la solución para todos los problemas que llevan el nombre de carestía y subalimentación. En más de una ocasión hemos señalado las ventajas de ampliar los mercados de consumo para estimular la producción agrícola y fabril dentro de sus fases más reales. Pero todo intento serio de atacar la inflación en un plazo breve tendrá que estar ligado a este acuerdo con Argentina.

Para el economista y distinguido profesor Gregorio Garayar, el proceso inflacionista en Chile se traduce al hecho práctico de la escasez de alimentos. Los precios altos hacen imposible su adquisición. El desarrollo industrial que crea riquezas y posibilidades económicas futuras no resuelve el problema de alimentación. A causa de este proceso, la población del campo se trasladó a la ciudad en procura de salarios industriales. Hay menos población activa en las faenas agrícolas y mayor capacidad de consumo en el país. Nuestra agricultura ha quedado estacionaria. Esta es una verdad indiscutida. La raíz del problema actual de Chile, el descontento, la miseria y el desaliento existe en razón directa de la escasez y la carestía de los alimentos.

no tenemos la pretensión de formular un plan antiinflacionista y mucho menos en un artículo que tiende a vulgarizar conceptos técnicos. Pero si bien es cierto que el plan es preciso desarrollarlo creando el mecanismo capaz de llevarlo a la práctica, no es menos cierto que la urgencia para resolver el problema de la alimentación no admite dilaciones. Lo primero es traer carnes y productos agrícolas para satisfacer necesidades inmediatas. Después, con calma, se puede desarrollar el plan más ambicioso para procurar soluciones integrales. Un acuerdo con Argentina da la solución.

Decía Garayar que la buena voluntad se prueba en la práctica. Todo lo que se ha dicho nos está demostrando que existe la buena voluntad. No sería un atrevimiento pedir para el convenio que se ha de firmar en breve, que Argentina otorgue un crédito diferido a tres o cuatro años en trigo y carnes. Que los pagos se realicen al vencimiento también en productos y, en este plazo de tres o cuatro años, todo lo que gastaríamos en adquirir trigo y carnes se destinaría al fomento y mecanización de la agricultura, con un plan coordinado que contemplara, incluso, la confiscación de las tierras sin cultivar.

Esta idea, como cualquiera otra derivada de una buena inteligencia entre dos Repúblicas que anhelan y buscan un destino común, es más positiva que todos los legajos de acuerdos de conferencias panamericanas, que son voluminosos y duermen polverientos en los anaqueles del recuerdo, como toda la fraseología manida de la buena vecindad.

L. P. T.

DE MANUEL ZAMORANO

Recuerdos del Orinoco

Desde que llegué a Venezuela, de esto hace ya algunos años, me asaltaba la obsesión, cada vez con mayor fuerza, de conocer el Orinoco, el río que en mi lejana niñez jugueteó en mi fantasía con imágenes de impresionante seducción. En Caracas, un día cualquiera, cayó en mis manos "Canaima", esa joya de la literatura de Rómulo Gallegos..., "don Rómulo", el gran espíritu venezolano hoy exilado de su tierra misteriosamente poética y apasionada. ¡Cómo no recordar su recia estampa, casi tallada en rasgos de piedra, alta y vigorosa como un roble nuestro; emotivo, casi tímido y delicado en la textura interior de su personalidad, empapada de amor a su pueblo!

Acostumbraba a caminar de tarde por el Parque de Los Caobos, una de las hermosas vertientes vegetales de Caracas, dominada por los fuertes tonos eléctricos de sus infinitos verdes, que alcanzan los matices del rojo sanguinolento en las horas crepusculares en que paseaba mis solitarios vagabundeos. Acariciado por la húmeda y cálida temperatura caraqueña, forjé el propósito de conocer en alguna oportunidad la "piedra de la sapoara", para iniciar desde allí el peregrinaje inenarrable de Gallegos hacia la poderosa selva, en que el hombre se subordina al conjuro de las fuerzas telúricas y a la presencia esotérica de Canaima.

Pudo ocurrir que todos estos deseos de viejo y empedernido soñador hubieran quedado cancelados por las limitaciones que a menudo impone la realidad. Felizmente, una invitación de mis buenos amigos de la Federación Venezolana de Maestros permitió que llegara hasta San Fernando de Apure, antigua y silenciosa ciudad colonial recostada en las márgenes mismas del río Apure, el afluente mayor del Orinoco.

Una tarde, tendido en un chinchorro (1) y puesto en rendición por el imperioso poderío de la canícula, recibí la amable invitación de viajar hasta el hato (2) de "La Candelaria", donde, según se sostiene, Gallegos se inspiró para escribir su "Doña Bárbara".

En un pajarote biplano volamos por la majestad del Llano, y, no sin antes divisar la legendaria tierra de "los mil caminos", bajamos a La Candelaria. Allí estaba esperándonos Juan Salerno, el inolvidable amigo, junto a su esposa y a su hermoso niño Sorocaima, trío de bella estampa llanera. De sorpresa en sorpresa, pudimos ver en el puerto aéreo del hato la silueta gigantesca de un avión de transportes, que en pocos momentos más se dirigía a Ciudad Bolívar, puerto fluvial del Orinoco. Se trataba de un grupo de funcionarios que viajaban por orden del Gobierno a inspeccionar unas colonias de inmigrantes italianos con residencia en las márgenes del río legendario. Fuimos invitados con el profesor chileno Daniel Navea, y sin vacilar aceptamos complacidos.

Horas más tarde, parado sobre la piedra de la sapoara, miraba el Orinoco a mis pies, y al otro día, en una especie de balandro, navegábamos por el medio del anchuroso río. Costas interminables, playas de arenisca fina y plateada, en donde rompía el oleaje tierno de las aguas fluviales. Más allá, el misterio de la selva en el abigarrado delta, imposible de ser frecuentado por la imaginación más deslumbrante.

Una noche descendimos a la playa, descalzos. Caminamos tocando la tibieza acogedora de una playa tersa, acaso por primera vez visitada por plantas humanas. Una luna redonda y alucinante, como una gran placa de cristal inmóvil, vigilaba nuestra invasora presencia. De pronto, uno de los hombres nos llamó desde lejos, y mostró en la arena todavía húmeda las huellas casi vivientes de unas grandes patas... ¿Caimán, cocodrilo, que huyó ante el rumor de voces extrañas? ¿Estuvo de siesta esa tarde o antes? No lo supimos. A veces es preferible dejar crecer la veta imaginativa que ordena nuestras vivencias al hilo de la raíz cenestésica ancestral y remota...

Estas notas son recuerdos de algo ya ido. Son como juicios de una incontenible eternidad vital. Venezuela está presente en ellos con su imponderable sello de atrayente misterio y afectuosa nostalgia.

M. Z.

(1) Especie de hamaca hecha de fibras, muy utilizada en el trópico.
(2) Con este nombre se designa a las haciendas.

DE VICTOR DOMINGO SILVA

Una vuelta por Quintero

La vulgaridad del trayecto desaparece a nuestros ojos casi tan pronto como el trencillo parte desde San Pedro hacia la costa. Las pequeñas estaciones —casita modesta con su jardincillo, alguna arboleda en la que se ven revueltas sin concierto las especies exóticas con las indígenas; chacras, potreros, serranías calvas..., en fin **"¿Dónde van los campos grises...?"**.

A la izquierda de la trocha que vemos venir sigilosa entre dunas tocadas de docas rastreras, al otro lado de las curvas del Aconcagua, he ahí el puente que parece ir al asalto del caserío blancuzco de Concón. (La palabra asalto nos trae instantáneamente la imagen de la batalla perdida por las fuerzas del Gobierno en agosto de 1891...). Es un domingo radioso, y a todo lo largo del camino amarillento de polvo, se cruzan los sombreros alones, las mantas coloridas y el platerío de espuelas y de frenos.

Aumenta el colinaje de médanos parduscos, y en los islotes de arena, entre brazo y brazo del río, se ven las pintorescas asambleas de gaviotas que no dan viso de incaletarse por el paso del convoy, exactamente como los rebaños y las piaras que hace media hora hemos dejado atrás.

Segundo a segundo, viene dándonos más agudamente en la pituitaria el inconfundible aroma del viento marino que el tren corta con estruendo, y que penetra a chiflones por las ventanillas, entre vilanos más leves que **las más leves mariposas.** Y de pronto, al frente, pero siempre hacia la izquierda, como si se hubiese corrido la cortina de un inmenso escenario, el mar, el mar de un azul intenso, mucho más profundo que el celeste soleado de allá arriba, que un pincel invisible ha estado embadurnando de motas aborregadas.

Aquí sí que nos sentimos ya en pleno dominio litoral. Esta no es, precisamente, la costa del Norte Verde; pero se le parece mucho. Ese olor a huiro playero, esas largas y siempre renovadas franjas blancas de las rompientes que contrastan con el azul del mar y el gris de granito de los peñascos ribereños, todo este espectáculo de pájaros bulímicos que voltejean y chillan para zabullirse y reaparecer con la presa en las formidables tenazas de cuerno de sus fauces insaciables, todo ese chisperío de sol sobre el lomo de las ondas eternamente móviles..., todo esto, en fin, tan viejo y tan flamante, basta y sobra para explicarnos el irrefrenable movimiento veraniego de evasión de los ciudadanos hacia las playas donde el agua con su sal y su yodo, y el astro ardorosamente paternal se brindan sin regodeos al desnudo de las sirenas y los tritones de tierra adentro. ¡Lástima grande que ni allí, junto a la linda explanada donde se tuesta deliciosamente la piel femenina (entre arena pura, como se tuesta el trigo para el ulpo), deje de perseguirnos la ciudad con sus aparatos de radio hasta hacernos desesperante la chacharería de su música ramplona y de su propaganda comercial y política!

Henos aquí ahora recorriendo el pueblo —que ya ha perdido del todo su fisonomía antañona de caleta de pescadores—, desconocido fondeadero sacado a luz y bautizado, como se recordará, por el piloto Alonso Quintero, a fines de 1536, y en el mismo bajel desde el cual había descubierto, dos meses antes, la rada de Valparaíso el Capitán Juan de Saavedra: el Santiaguillo.

¿Es que la generación actual de quinterinos ha olvidado, como si se dijera, hasta el santo de su nombre? El piloto del Santiaguillo, leal amigo y servidor del trágico Adelantado don Diego de Almagro, bien merece haber ligado históricamente su nombre al puerto de que fué descubridor. Pero, ¿dónde está por aquí la calle, la plaza o la avenida, la estatua o el simple medallón que materialice su memoria y rasgos de su vida ante la posteridad?

No afirmamos nada. Sólo decimos que en nuestra solitaria excursión por el sector urbano de Quintero, no tuvimos la satisfacción de ver un epígrafe con el nombre del navegante a quien, con ocasión de andar buscando los medios de auxiliar a su malaventurado jefe y amigo, descubridor y primer explorador del territorio de Chile, habría de tocarle el galardón de revelar al mundo la existencia de un puerto a cuyo frente vive hoy una población que va camino de ser mañana una ciudad magnífica.

Alonso Quintero, como esos lobos de mar que se llamaron Juan Fernández, Ladrillero, los hermanos García Nodal y tantos más, figuras próceres de su profesión y de los anales patrios de España y de Chile, fué uno de los precursores de nuestra gloriosa marina, que ha sido, después de todo, la más antigua flota del Pacífico.

Hasta 1587, o sea más de medio siglo después de su descubrimiento, no fué Quintero visitado por marino alguno de Europa. Aquel año arribó a su segura ensenada el corsario Cavendish, mal nombrado el **candich**, (de la alta nobleza británica), con ánimo de apoderarse, sucesivamente, nada menos que de Valparaíso y de Santiago. Había dado la vuelta por el Estrecho y recogido allí, en la malograda fundación de la colonia del **Rey Felipe**, de Sarmiento de Gamboa, al súbdito español Tomé Hernández, uno de los tres sobrevivientes que aún confiaban en su salvación. Bien se comprende que no fué la piedad el móvil del acto ejecutado por el corsario. Sus planes le aconsejaban utilizar un mensajero-intérprete. Y todo habría resultado a pedir de boca, si Tomé Hernández hubiese sido de otra pasta. Pero era católico y español ciento por ciento, y sí accedió a aprender a chapurrear el inglés, fué sólo para simular mejor su acuerdo con los "herejes".

A todo hay quien gane, y en la cancha se ven los gallos —diremos, echando mano a la paremiología. Tomé Hernández hizo su juego; y tan bien lo hizo, que con ello dió tiempo para que el Gobierno, rápida y oportunamente enterado del peligro que amenazaba al Reyno, enviase tropas y milicias con que atajar todo conato de ocupación por las armas. Batidos y puestos en fuga con pérdidas considerables, los corsarios se restituyeron a sus barcos y tomaron la fuyenda hacia Callao y Guayaquil.

La heroica duplicidad de Tomé Hernández, traidor a los interesados salvadores de su vida pero enemigos e invasores de su patria, había salvado a la Colonia, es decir, a Chile. Y que nosotros sepamos, el nombre de Tomé Hernández no lo lleva aún ninguna calle de Quintero!

V. D. S.

MINISTRO DE OBRAS IRA PRONTO AL SUR

El Ministro de Obras Públicas, señor Orlando Latorre, anunció ayer que viajará a la zona sur del país en los primeros días de abril próximo.

Este viaje tiene por objeto ver el estado de las diversas obras que se encuentran en ejecución, y también ver las necesidades de diferentes puntos de esa región

Notas del día

UN RETRATO Y UNA CRITICA

Hasta ahora los críticos no se han puesto de acuerdo acerca de lo que ellos son o representan en el vasto campo de las especulaciones artísticas. A un crítico le gusta una obra, a otro no. Podría pensarse que el mejor crítico es aquel que deja contenta a una mayor cantidad de gente, incluso al autor o al orfebre. Pero bien sabemos que no es así. El que ha andado más cerca de la verdad, según mi modesto entender, es el pulcro, impertérrito e insobornable Alone. Pero no es el caso entrar en minucias o en grandezas que están lejos de un abollado comentador cotidiano, quien lo único que sabe es que la crítica nació el primer día del Paraíso, cuando dos seres, en perfección celeste, se pusieron a discutir si una manzana era buena o era mala.

En estos días se le ocurrió al gran Picasso "construir" el retrato de un hombre que, según dicen, ha llenado la mitad de este siglo. Era el homenaje de un artista indiscutible al más discutido de los hombres. Estaba Picasso en su derecho, y, como él lo ha dicho, si un poeta le podía dedicar unas endechas, bien podía él dedicar un retrato al gran arrastrador de multitudes. Y lo hizo con la fe iluminada que pone en cada uña de sus obras, sea un cuadro o sea un cacharro de barro. Porque Picasso no ha hecho nunca las cosas a medias, por lo que, precisamente, es Picasso inconfundible hasta en las estepas.

Mas ocurrió que toda la prensa del mundo dió la noticia de que el retrato de Stalin, hecho por el artista eminente, había desagradado en forma grave a los jefes del partido a que Picasso pertenece desde hace largo tiempo. Y como la efigie póstuma del jefe soviético había aparecido en "Les Lettres Francaises", semanario que dirige en París el ya consagrado escritor Louis Aragón, la dura crítica cayó sobre ambos. El partido, en buenas cuentas, los partió por el eje, como vulgarmente se dice.

Pero he aquí que todo el mundo se manifestó intrigado, desde el primer momento, por saber dónde estaba el pecado de Picasso, cuál era su falla. La crítica, como todas las críticas, era dura, cortante, inexorable. ¿Qué habría de espantoso en ese retrato de Stalin, de vulnerable al arte, de desproporcionado al honor del inclito varón y en contrapunto con la verdad más austera?

La incógnita, afortunadamente, se ha despejado en leve lapso. En un matutino de ayer aparece reproducido el retrato de Stalin hecho por Picasso. ¡Oh, desencanto! Es un retrato como cualquiera. En él está nítida la figura un poco adusta del popular hombre recién desaparecido. No tiene nada de singular, a no ser esa juventud lejana que el artista puso en la faz, en los ojos y en los lacios bigotes del sucesor de Lenin. Nada más, ni nada menos. Mira Stalin como miró siempre, y hasta parece aflorar entre sus labios una leve sonrisa.

¿Dónde está el misterio? Hemos de seguir en la ignorancia. Bien es cierto que toda crítica se hace difícil de aprehender, con mayor razón aquella cuyos principios nos son hasta hoy desconocidos.

Picasso y Aragón han cantado ya el "mea culpa". Felices ellos que conocen y practican el oportuno arrepentimiento.— B.

La figura del día

General de Brigada don Enrique Franco Hidalgo, quien ... las funciones de Comandante General de la guarnición de ... tiago y Jefe de la II División del Ejército.

Cartas al DIRECTOR

("Quisiera tener un ... escrito por el público".—

Funesta anarquía en enseñanza secundaria

Señor Director: A los padres que, como yo, tienen hijos estudiando en liceos, nos interesan sobremanera las anunciadas reformas, porque estamos convencidos que existe una funesta anarquía en los actuales métodos y sistemas, que perjudica a nuestros hijos, y desorienta a los que vivimos pendientes de sus progresos.

Para probar que esta anarquía existe, voy a citar el caso que le ocurrió a uno de mis hijos, que se educaba en el Liceo de Curicó y era uno de los mejores alumnos de su curso, ocupando invariablemente el 1.o ó 2.o lugar. Al trasladarse, antes del término del año, al Liceo de Constitución, en los dos meses que faltaban para los exámenes, pasó a ser, debido a métodos y textos diversos, un alumno tan deficiente, que, a pesar de las notas que traía de Curicó, tiene que repetir el año.

Fuera de esto, existe en los padres el íntimo convencimiento de que nuestra educación secundaria tiene importantes fallas. Nuestros hijos salen de los liceos sin ese imponderable conocimiento que ayuda a ver con claridad en la vida y estimula una vocación en estado latente.
— **Carlos Cerda J., Constitución**

De primera para cobrar y de última para atender

Señor Director: El 6 de marzo me dirigí, acompañado de un pariente, al sur de Chile. Pensábamos gozar de algunos días de descanso, pero nuestro "vía crucis" comenzó desde la partida. Aunque el tren abandonaría la estación, a las 8.30 ... nosotros llegamos a las ... lograr asientos en primera ... se, y no nos arrepentimos ... momentos después, los ... estaban repletos, lo que ... pidió a las boleterías ... diendo hasta la hora de ... tida, en que no había ...ción, sin exceptuar las ... formas, desocupado. Es ... humano hacer viajar en ... ma a cualquier grupo de ... tales, es inconcebible con ... trata de un servicio ... que se le denomina de PRIMERA CLASE. Un extranjero ... será con razón: ¿cómo ... los de última clase?

Cuando regresamos de ... tro veraneo, el problema ... más angustioso. El tren ... gar a Temuco, ya lleno ... Al llegar a San Rosendo ... tremendo. Debíamos ... nos con nuestras maletas ... ches que estaban como ... cros Matadero-Palma a ... del día.

Ferrocarriles debe comprender que somos seres civilizados ... no es posible se nos trate ... a irracionales.— **Carmen ... D. P. E.**

Son escuálidos jamelgos y no potros de carrera

Señor Director: Por ... intermedio, deseo dirigirme ... autoridades correspondientes ... en especial a la Liga Pro ... ra de Animales.

Ocurre que en Cartagena ... arriendan caballos por ... ra dar un paseo por la ... La mayoría de los clientes ... jóvenes y niños, que tratan ... aprovechar el máximo ... ra, corren a todo lo que ... dar las escuálidas bestias ... de Playa Grande a La ... lida y vuelta. Más o menos ... kilómetros. He visto ... funda lástima como ... llejos, enérgicamente ... por sus inconscientes ... regresan bañados de sudor ... al sin respiración, para ... quilados a otros clientes ... tratan de superar en ... los anteriores. Este ... los pobres animales ... ga por muchas horas, y ... te muchos días. Es un ... táculo lamentable el que ... cen al público, y es ... veraneantes extranjeros. ... demás, esto es un pésimo ... plo para los niños, que ... tumbran a ser crueles y ... siderados con los animales.

Por otra parte, los ... el fin de imitar a los ... recen en el cine, hacen ... sas excursiones entre ... cas que juegan en las ... burlándose del pánico ... ellos siembran.— **Carmen ... Santiago.**

Maestros recuerdan ... a Director General de ...

Señor Director: En ... lei en LA NACION que el ... tor General de Educación ... maría había expresado ... importante reunión, con ... poner fin a la política ... servicios educacionales ... arreglo a los postulados ... novación del Excmo. señor ... ñez, haría efectiva la ... y reubicación de todos ... pectores escolares y ... especialmente de Valparaíso ... Viña del Mar.

Dicha declaración, de ... cendental importancia, ... gicamente comentada ... círculos educacionales, ... de politiquería, y ... confianza y seguridad ... pereba que antes de ... ción del presente año ... tendríamos en esos ... responsabilidad a ... dieran garantías de ... independencia. Sin ... pesar del tiempo ... la declaración a que ... no se ha exteriorizado ... chos y las Inspectorías ... manos de elementos ... mente destacados por ... régimen, por su ... dad a los dirigentes ... entonces.

Esto ha producido ... aliento entre muchos ... y yo, a nombre de ... señor Director de Educación ... postergue por más ... realización de un ... fué recibido con ... está llamado a ... nuestra educación ... tos administrativos ... privilegios.— L. P. ... raíso.

PLAUDEN LA RESPUESTA DE S. E. AL JEFE COMUNISTA

O CREO NI HE CREIDO NUNCA EN LOS ENOS PROPOSITOS DEL PC.", NOS DIJO A PLAZA, EX DELEGADO ANTE LA NU

Extraordinario revuelo alcanzaron ayer, en los círculos po-cos, las declaraciones de S. E. el Presidente de la Repú-, general Ibáñez, contenidas en su carta-respuesta al Je-del Partido Comunista, señor Galo González.

Todos los parlamentarios de los sectores democráticos, con-enes conversamos, destacaron especialmente las frases del sidente, que dicen: "No es con alegatos de tono polémico con exposiciones teóricas, sin ningún valor, como el Partido munista me va a convencer de la sinceridad de sus buenos positos. Es con hechos tangibles y reales: poniendo término a agitación artificial que siembran sus agentes en faenas abricas; no importunando a los sindicatos a formular peticio-excesivas y desmesuradas; no imponiendo por medios tor-s y antidemocráticos el predominio sin contrapeso de la ma minoría que representa ese partido en la dirección de organizaciones gremiales y de las centrales de trabajado-, etc.

Frente al problema del co-mmo, tales palabras son de valentía y sinceridad ejem-— nos dijo el presidente Partido Conservador, don Larraín Tejada, que ultimando los preparativos reunión que el Directorio al de esa colectividad ce-rá en Santiago, el domin-de marzo. Y concluyó di-tos: "Esos conceptos re-también, el resuelto pro-del Jefe del Estado, de y atender los superiores nes de la República".

su vez, don Alfredo Lea-diputado agrarioliboris-elen reelecto por Valdivia, y hace poco delegado de ante las Naciones Unidas, dijo: "Está bien que S. E. sidente de la República puntualizado su pensa-n frente al Partido Comu-, un partido en cuyos bue-propósitos no creo ni he nunca. Es un partido re-cionario y antidemocrático, lo persigue establecer en el sistema de Gobierno rante detrás de la Cortina ro. Ellos se han dirigi-Presidente, ofreciéndole su , porque saben que Ibáñez la con el afecto espontáneo ero del pueblo, que sólo pretenden interpretar. Pe-ro no hay que equivocarse, porque todos sabemos lo que, al fin de cuentas, persiguen los comunistas de Chile, como de todo el mundo"...

El senador socialista popular por Santiago, don **Eugenio González**, se limitó a decirnos: "Las expresiones del Presidente son muy importantes, pero no soy yo el llamado a comentarlas, sino el Comité Central de mi partido. Presumo que así lo hará, en su próxima sesión".

Don **Juan Antonio Coloma**, diputado por Santiago, presidente del Partido Conservador Tradicionalista y senador electo por las provincias de O'Higgins y Colchagua, nos expresó: "Cuando el Ministro del Interior fué a explicar a la Cámara la inclusión, en la última convocatoria extraordinaria, del proyecto de reforma a la Ley de Defensa de la Democracia, yo dije que esa actitud no estaba interpretando el verdadero significado de la elección del 4 de septiembre. En dicha elección —afirmé— la enorme mayoría del país vió que el señor Ibáñez era el único dique contra los desbordes del comunismo. Lean los correspondientes boletines de la Cámara. Ahora no tengo nada más que agregar".

Don **Sergio Sepúlveda Garcés**, primer vicepresidente del Partido Liberal, y diputado reelecto por Osorno, con la primera mayoría, anotó: "En mi partido no hay dos opiniones sobre la acción desquiciadora del comunismo en Chile. Me extraña, por lo mismo, que haya podido dársele beligerancia pues dicho partido legalmente no existe en nuestro país".

Don **Julio Durán**, presidente del Partido Radical, y su colega correligionario, el diputado por Atacama, don **Manuel Magalhaes**, que atiende el Departamento Sindical de ese partido, se excusaron de hacernos declaraciones.

Artistas participarán en el homenaje a Sergio Ojeda

Día a día aumenta el entusiasmo por asistir a la comida de homenaje al diputado electo por Santiago, don Sergio Ojeda Doren, que sus amigos y partidarios le ofrecerán en el Goyescas, el sábado 28 del presente.

Un destacado grupo de artistas ha sumado ya su adhesión a este homenaje, y ello dará, sin duda, un carácter especialmente simpático y pintoresco a la fiesta.

Las tarjetas de adhesión pueden retirarse en Ahumada 54; en la Casa Saxony, Estado 158; en Radios Paillard, Compañía 1042; en el Café Sao Paulo, Huérfanos 1062 y en el mismo Salón Goyescas, Huérfanos esquina Estado.

ALMUERZO EN HONOR DE DON CARLOS MELO CRUZ

La Primera Comuna del Partido Agrario Laborista ha acordado festejar con un almuerzo, al mediodía de mañana, a don Carlos Melo Cruz, recientemente designado Cónsul de Chile en Milán.

La manifestación se realizará en el Casino de la Quinta Normal. Y las adhesiones pueden retirarse en el mismo Casino, en la oficina de don Juan Lacassie, Serrano 219, o en la oficina de don Leonardo Domínguez, Morandé 291, oficina 2.

EN JUNIO SE REALIZARA EN TEMUCO LA CONVENCION DEL RADICALISMO

Por cuatro votos a favor, uno en contra y una abstención, la Junta Ejecutiva del Partido Radical acordó, en su sesión extraordinaria de la tarde de ayer, celebrar en la ciudad de Temuco, durante los días 3, 4, 5, 6 y 7 de junio, la próxima Convención Nacional del Partido.

Por la afirmativa votaron los señores Julio Durán, Hernán Figueroa, Justiniano Sotomayor y Luis Escobar; porque la Convención se celebrase en Santiago, votó el senador Ulises Correa, y la abstención correspondió a don Raúl Juliet.

La elección de los delegados se fijó para el 17 de mayo

LOS CONVENCIONALES

Sobre este mismo asunto, la Junta acordó fijar, para el domingo 17 de mayo, la elección de convencionales, por las asambleas radicales de todo el país.

Por otra parte, el presidente del partido, señor Durán, quedó encargado de redactar un proyecto de Reglamento, sobre dicha elección de convencionales, el cual será considerado por la Junta en su sesión del próximo martes.

POSICION POLITICA

Por no haberse podido reunir la Comisión que iba a darle una nueva redacción al Voto Político, presentado por don Marcial Mora Miranda, ya aprobado, en sus líneas generales, por la Junta, se resolvió esperar hasta la sesión del martes venidero.

Finalmente se aprobó un voto de los dirigentes sindicales radicales, relacionado con la aplicación de la Ley de Facultades Especiales.

UNA SOLA VEZ A LA SEMANA SESIONARAN LOS DIPUTADOS

Presidida por don Astolfo Tapia, y actuando como Secretario el titular don Ernesto Goycoolea, a las 16 horas de ayer, celebró su primera sesión, dentro de la autoconvocatoria, la Cámara de Diputados.

LA ASISTENCIA. — Asistieron 59 señores Diputados, y sus nombres son:

Humberto Aguirre, Miguel Luis Amunátegui, Albino Barra, Quintín Barrientos, Víctor Braun, Francisco Bulnes, Oscar Bustos, Alfonso Campos, Juan Antonio Coloma, Héctor Correa, Lisandro Cruz, Domingo Cuadra, Enrique Curti, René de la Jara, Humberto del Río, Julio Durán, Julián Echavarri, Inés y Humberto Enríquez, Jorge Errázuriz, Luis Ferrada, Osvaldo García, Edecio García, Exequiel González, Luis González, Alfredo Illanes, Bernardo Larraín, Alfredo Lea Plaza, Javier Lira, Gustavo Loyola, Manuel Magalhaes, Juan Luis Maurás, Pedro Medina, Jorge Meléndez, Hugo Miranda, Isidoro Muñoz, Alfrero Nazar, Efraín Ojeda, Pedro Ovarzún, Edmundo Pizarro, Abelardo Pizarro, Juan Eduardo Puentes, Tomás Reyes, Alejandro Ríos, Arnaldo Rodríguez, Eduardo Rodríguez Mazer, Marco Antonio Salum, Sebastián Santandreu, Jacobo Schaulsohn, Sergio Sepúlveda, Julio Sepúlveda, Mario Tagle, Astolfo Tapia, Gilberto Tirado, Luis Undurraga, Santiago Urcelay, Vasco Valdebenito, Rafael Vives y Hugo Zepeda.

La autoconvocatoria carece en el hecho de toda importancia

DOS PROYECTOS EN TABLA

De ellos, 23 no volverán a la Cámara; 31 triunfaron en los comicios del 1.o de marzo, y 5 fueron elegidos senadores.

LA TABLA. — A proposición de los Comités Parlamentarios, la Cámara adoptó ayer los siguientes acuerdos:

1.o Fijar el día martes de cada semana, de 16 a 19 horas, para celebrar las sesiones ordinarias de la Corporación;

2.o Fijar el día jueves como reservado exclusivamente para el trabajo de las Comisiones;

3.o Fijar el término del Orden del Día de las sesiones ordinarias, a las 17.30 horas;

4.o Los Incidentes de las sesiones ordinarias tendrán una duración de 90 minutos a contar del término del Orden del Día, tiempo que se distribuirá entre los Comités de manera que corresponda un turno de 18 minutos a cada uno de ellos;

5.o Fijar el siguiente orden para los proyectos de la tabla general:

a) Proyecto que condona los préstamos otorgados por la Corporación de Reconstrucción a los Liceos de Niñas de Concepción, y

b) Proyecto que autoriza a la Municipalidad de Puerto Saavedra para contratar un empréstito.

Lo cual significa que la Cámara, durante la autoconvocatoria, sólo sesionará un día a la semana. Hecho que revela la escasa importancia de la nueva legislatura extraordinaria.

Divisas para la industria pidió Ministro Moreno

A la salida del Consejo de Gabinete de ayer, el Ministro del Trabajo manifestó a la prensa que había solicitado que se otorgaran divisas a la industria en general, para que la falta de materia prima no provocara paralización de faenas.

Agregó que el Ministro de Economía había manifestado que se han estado atendiendo las solicitudes en tal sentido, de modo que, expresó el señor Moreno, pronto no habrá dificultades en la industria por falta de materia prima.

"MI NOMBRAMIENTO ES LEGAL", DICE EL ALCALDE M. FIGUEROA

El Intendente-Alcalde de Santiago, don Mamerto Figueroa, a propósito de una declaración de algunos regidores de esa Municipalidad en la que tratan de explicar las razones de su insistencia a las sesiones municipales, entregó anoche a la prensa la siguiente exposición.

"Algunos regidores de la Ilustre Municipalidad de Santiago, que en estos últimos tiempos se han caracterizado por su ningún interés en coadyuvar con el Alcalde para hacer Gobierno Comunal y contribuir a resolver muchos problemas que dicen relación con la ciudad, en algunos diarios de hoy (ayer) suscriben una información para tratar de justificar la posición de ellos, que, por cuatro veces consecutivas se han negado a dar número para que se reúna la H. Corporación Municipal.

"Con un desconocimiento absoluto de la ley —que es me ocurre tienen la obligación de conocer— expresan que mi designación como primera autoridad edilicia de la ciudad capital de la República, constituye "un atropello flagrante a las leyes". En realidad es temeraria la afirmación de las personas que suscriben la información a la cual me refiero. Además de ser el representante de S. E. el Presidente de la República, como Intendente de la provincia, sin perjuicio de estas funciones fui designado por el Gobierno para desempeñar el cargo de Alcalde ajustándose su nombramiento a lo prescrito en la ley, y por ser, también, voluntad del Jefe del Estado, el Excmo. señor Ibáñez. La legalidad de mi nombramiento —que personas neófitas en la materia ponen en duda— fué establecida por la Contraloría, el primer Tribunal Administrativo de la República, al cursarlo luego de la Toma de Razón.

"Los señores regidores que firman la nota que comento, en un afán que no quiero calificar, faltan a la verdad en forma flagrante, al afirmar que yo autoricé el requisamiento de la Vega Central, cuando en realidad fueron ellos quienes tácitamente ratificaron la decisión de intervenir dicho centro de abastecimiento por parte del Comisariato a fines del año pasado de luego de un acuerdo entre el Alcalde de ese entonces, don Renato Valdés y el actual Comisario General de Subsistencias, don César Barros.

"Como si lo anterior fuese poco, los HH. señores regidores, que durante el tiempo que soy Alcalde nada han hecho en favor de la ciudad, me suponen el deleznable propósito de pretender perjudicar a los pequeños chacareros al crear —dicen— un nuevo problema en la Vega Central. Felizmente, esos mismos chacareros que invocan en favor de sus falsos argumentos, reunidos ayer en un local cercano a la Vega, y con sus directivas responsables, acordaron repudiar un movimiento huelguístico y declarar que no están con quienes agitan banderas de descontento con fines políticos y expresar su propósito de abastecer mañana viernes (hoy) a la ciudad como de costumbre de productos de chacarería.

"En su afán de justificar ante la ciudadanía que los eligió regidores en la creencia que sabrían cumplir con la confianza que el electorado depositó en ellos, me hacen aparecer patrocinando la intervención del Matadero Municipal de Santiago. A este respecto, dicho recinto, como la Vega, fué requisado por decreto del Comisariato el 17 de diciembre pasado, previo acuerdo entre mi antecesor y el Comisario General. Por otra parte, creo un deber declarar que si tal medida no se hubiera ya llevado a cabo, yo la habría sugerido en defensa del interés del pueblo, luego de haberme impuesto, como Intendente hace algún tiempo de cómo se actúa en dicho matadero, en donde pude constatar que la acción politiquera de algunos había creado vicios y corruptela, haciendo posible que ciertos correligionarios de algunos de los regidores firmantes, como un ex secretario de un político social cristiano, figurara como abastero, en circunstancia que su racionamiento lo traspasaba, previo pago, a otras personas.

"Haciendo gala de demagogia, los firmantes se refieren a un "mal trato a eficientes funcionarios municipales que han sido víctimas de medidas no acostumbradas dentro del régimen municipal". Tal mal trato no ha existido jamás, salvo las medidas de buen servicio, que yo he dispuesto como en el caso del ex Administrador de la Vega Central, don Gabriel Olmi Cambiaggio, sujeto a sumario, y cuyos antecedentes fueron enviados a la Justicia del Crimen por cheques falsos a los cuales puso su V.° B.° y que ascienden a la suma de $ 1.428.170.00, a igual que un cajero de esa misma Feria, que al hacerle el arqueo correspondiente, el jefe de Control de la Municipalidad constató que faltaban fuertes sumas de dinero en caja. Asimismo, alejé en su oportunidad al Inspector General, señor Pedro Cano Pozo, que postulaba a un cargo de representación popular, porque estimé que no era compatible su calidad de funcionario jefe municipal con la de candidato.

"Se me quiere presentar como enemigo de las Ferias Libres. Nada más falso. Creo que ellas son necesarias, y pueden ejercer una función reguladora en los precios, especialmente en los barrios alejados y distantes de Vegas y Mercados sujetos, naturalmente, a un control higiénico por parte de las autoridades, en este caso, la Municipalidad y la Dirección de Sanidad. Con respecto a lo de la Feria Libre de la calle Bustamante, su traslado al Mercado "Presidente Ríos" no es una determinación definitiva, sino una medida en ensayo tendiente a evitar la intromisión de intermediarios inútiles en ese centro de abastecimiento, y por ser más fácil una mayor vigilancia de orden sanitario.

"Los ausentes regidores de la Municipalidad de Santiago hacen gala de su responsabilidad como ediles. Estimo que la responsabilidad no se pregona, sino, se asume y se demuestra con hechos. No son responsables quienes, habiendo aceptado un mandato y también, honrados por el pueblo para desempeñar un cargo, se desentienden de sus obligaciones cuando ven llegada la hora en que nuevos métodos se pondrán en práctica con un Alcalde que tiene conceptos diferentes de cómo deben administrarse y conducirse los negocios municipales.

"Al hacerme cargo de la nota de los regidores inasistentes, lo hago para puntualizar hechos y expresar que no le temo a la crítica cuando ésta es levantada y se hace de buena fe, y no como escuela de pasiones e intereses políticos. Estoy cierto que sabré cumplir con mi deber y, como primera autoridad edilicia de Santiago, al igual que como Intendente de la Provincia, mis mayores desvelos serán para luchar en favor del interés del pueblo, tratando a la vez, que la Municipalidad llene los objetivos y finalidad que le fija la ley y la Constitución Política del Estado.

Santiago, marzo 19 de 1953.

(Fdo.): MAMERTO FIGUEROA P., Alcalde de Santiago."

CITACIONES

Partido Laborista. — Don Perfecto Rosales, presidente de la Junta Provincial de Santiago, cita a una asamblea general, para las 19 horas de hoy, en Teatinos 556.

Ex "UNI". Consejo Provincial. — Cítase a los presidentes y directores de las comunas de la provincia de Santiago, para el lunes 23, a las 19.30 horas, en Bandera 642, segundo piso. Se informará sobre las proyecciones del nuevo Partido del Trabajo.

Partido Socialista Popular.— Comité Regional. — Cítase a un ampliado a la Seccional San Miguel, para las 21 horas de hoy, en San Joaquín 1030. Asistirá don Mario Palestro, diputado electo por el Tercer Distrito.

Ibañistas. — Cítase a todos los antiguos ibañistas, que trabajaron por la causa del General, a una reunión que se celebrará mañana sábado 21, a las 21.30 horas, en General Gana 1440 esquina Aldunate, Décima Comuna.

Ex "UNI". Primera Comuna. — Cítase a todos sus miembros, y a los gremios independientes, para las 19.30 horas de hoy, en Bandera 642, segundo piso. Se tratará de la fusión con el Partido del Trabajo.

Desmiente las declaraciones atribuídas a la señora de la Cruz, el Partido Femenino

Ayer se reveló la siguiente declaración:

"La Directiva Nacional del Partido Femenino Chileno informa a la prensa que ciertas publicaciones, en que se hace aparecer a la honorable senadora, señora María de la Cruz, haciendo declaraciones y expresándose como enemiga del Gobierno, son totalmente falsas, pues así nos lo hizo saber ella misma, por teléfono desde Valdivia, pidiéndonos que desmintiéramos de inmediato esas publicaciones en que la hacen aparecer, además, haciendo declaraciones llenas de egolatría, impropias de su personalidad.

"La señora María de la Cruz agregó que todos sus discursos están grabados en cinta magnética, y que ella sólo ha hablado de la unidad de las mujeres y de los trabajadores, para respaldar al Gobierno y al General Ibáñez, y que esas publicaciones son el producto de una bien estudiada campaña de difamación y desprestigio en que están empeñados unos pocos y audaces enemigos de ella, del pueblo y del Excelentísimo Presidente de la República, General don Carlos Ibáñez del Campo. — POR LA DIRECTIVA NACIONAL: (Fdo.): Manuela Herrera de Busch, secretaria general del Partido Femenino Chileno".

Con Quink de Parker

LA UNICA TINTA CON solv-x

Use Quink de Parker, la única tinta protegida con solv-x. Evita la obstrucción y el empaste; limpia verdaderamente y deja fluir la tinta según se escribe. Quink hace que la pluma se deslice suavemente. En colores permanentes y lavables.

Precio: $ 70.—

Representante de Fábrica:

Arturo Ruiz-Tagle A.

Agustinas 1009 — Casilla 102-D — Santiago.

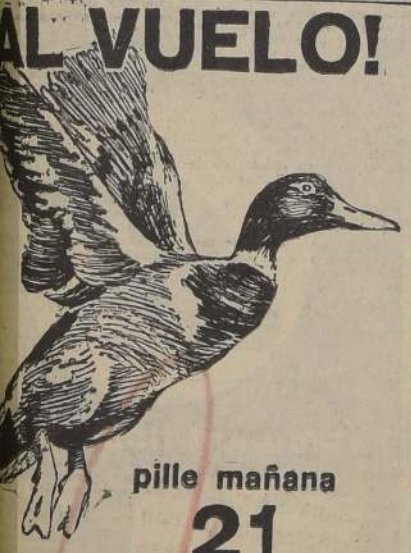

AL VUELO!

pille mañana 21 Día de la Suerte el GORDO de SEIS millones

Un total de más de 15 millones de pesos repartidos en millares de premios

Entero $ 600 - Vigésimo 30

SABADO 21 de MARZO de 1953

LOTERIA de CONCEPCION

DOBLE ECONOMIA con PETRÓLEO CHILENO

ECONOMIA DE DIVISAS

y ECONOMIA DE OPERACION...

* 15 kms. por litro de petróleo a $ 3.80 el litro

CAMIONETAS y AUTOMOVILES

MERCEDES-BENZ Diesel

Distribuidores Exclusivos para Zona Central

IMESAC S.A.C.

Alameda B. O'Higgins 1740

Teléfono 67613

Embargaron Hacienda "La Dehesa" y dos automóviles Cadillac modernos

Por orden del Ministro en visita, don Eduardo Varas Videla, que instruye el proceso contra Gonzalo Subercaseaux y otros, por fraude al Fisco, el Receptor de Mayor Cuantía, don Horacio Fuentes, embargó ayer en la comuna de Las Condes la Hacienda "La Dehesa", perteneciente al señor José Fuenzalida Balbontín, actualmente detenido en el anexo cárcel del Pasaje Capuchinos. Esta propiedad, avaluada en 18 millones de pesos, es conocida y admirada por su exuberante belleza natural, y por el lujoso estilo arquitectónico con que está concebido el palacete que sirve de morada a su propietario.

Procedió, además el Receptor, señor Fuentes, a embargar un automóvil Cadillac, modelo 1952, de color negro, perteneciente al financista argentino Federico Juan Alcardi, prófugo en Argentina. Aunque el precio de lista de este coche es de 610 mil pesos, debido a la escasez de este tipo, se halla avaluado en un millón 400 mil.

Por otra parte, el Receptor de Mayor Cuantía, don Alfredo Mac-Lean Urzúa, embargó en la mañana de ayer en la Estación de Servicio "Incar", ubicada en el subterráneo de la Plaza de la Constitución, otro Cadillac modelo 1952, de propiedad de Gonzalo Subercaseaux Moría. Es éste un automóvil de color celeste, dotado de todos los adelantos de la técnica moderna, su patente es la E. D. 150, de Zapallar, y también está avaluado en un millón 400 mil pesos. El monto total de estos embargos sobrepasa al mandamiento judicial.

DECLARADO REO GONZALO SUBERCASEAUX. — El Ministro Varas proveyó ayer el auto encargatorio de reo de Gonzalo Subercaseaux Moría, el principal implicado en este sensacional "affaire", ya que sus utilidades ilícitas ascendieron a 151 millones de pesos. Mediante esta medida judicial, será posible facilitar el trámite de su extradición al país. Se basó esta determinación en las causales de delitos reiterados que infringen el artículo 24 de la Ley N.o 9,389, y apeló de ella el Procurador del Número, don Humberto Contreras, adhiriendo el Fisco.

EXCARCELACION DE CLARO MATTE. — La defensa de Mario Claro Matte apeló a la Corte contra la denegatoria del Ministro Varas a la petición de sobreseimiento definitivo. Este recurso será considerado en la Sala que salga elegida mediante el sorteo que se hará hoy para estos efectos.

HOY ENTREGAN PARCELAS A LOS COLONOS ALEMANES

El administrador general de la Caja de Colonización Agrícola en La Serena hará entrega provisoria de las parcelas reservadas para los colonos alemanes traídos a Chile por la organización estatal alemana, llamada "Degesa".

Esta entrega se hará en atención a las instrucciones impartidas por el Presidente de la República, quien quiere dar cumplimiento inmediato a los tratados de inmigración existentes entre Chile y Alemania Occidental, financiado por la Degesa.

INDEMNIZACION DE 451 MILLONES DE PESOS COBRA AL FISCO FIRMA DANESA

HURTO EN CRISTALERIAS "YUNGAY". — Con paciencia y perseverancia, Arturo Faúndez Andalur, Humberto Bruna Rojas y Oscar Bruna Farfán, hurtaron más de un millón de pesos en artículos de cristalerías durante dos años dedicados a la comisión de este delito. Los jarrones de cristal recortado, copas, compoteras, platillos, vasos, etc., que diariamente sustraían de la industria en que laboraban, los vendían a comerciantes del ramo establecidos en el centro de Santiago.

CORTE SUPREMA DARA SENTENCIA PROXIMA SEMANA

El presidente de la Corte Suprema, don Gregorio Schepeler, dictará sentencia de primera instancia en la próxima semana sobre uno de los procesos más sensacionales que han pasado por los Tribunales de Justicia, y que se refiere a la demanda formulada contra el Fisco por la firma naviera "J. Lauritzen", con matrícula de Copenhague, Dinamarca. Los representantes legales de esta empresa propietaria de los cinco barcos daneses incautados por el Gobierno durante la última conflagración mundial, exigen por concepto de indemnización total nada menos que cuatro millones 102 mil 512 dólares americanos, suma que reducida a moneda chilena equivale en el cambio libre a 451 millones 276 mil 320 pesos. Patrocina la demanda de los armadores daneses contra el Fisco chileno, el abogado don Arturo Alessandri Rodríguez, y actúa en defensa de los intereses nacionales el abogado del Consejo de Defensa Fiscal, don Pedro Lira Urquieta.

INCAUTACION DE LOS BARCOS. — El 15 de febrero de 1941 el Gobierno de Chile, que presidía don Pedro Aguirre Cerda, dictó el decreto supremo número 310, por el cual se ordenaba requisar los barcos daneses "Lotta", "Frida" y "Helga", surtos en la bahía de Talcahuano. El "Lotta" pertenecía a la Sociedad Naviera "Aktieselskabet Dampskibsselskabet Verterhavet", y los dos restantes a la "Rederiet Ocean Aktieselskob". Ambas sociedades estaban representadas por la firma "J. Lauritzen", promotora de la demanda señalada.

En el decreto supremo respectivo se hacía presente que en atención a las dificultades de la guerra, Chile sufría una grave disminución de su capacidad de tonelaje marítimo lo que repercutía directamente en su tráfico comercial, que por lo misma conflagración, los barcos daneses no podrían llegar a su país de origen, el cual se hallaba ocupado por las tropas alemanas, y que para evitar el resentimiento y la paralización del comercio exterior de Chile, se declaraba de utilidad pública los barcos mercantes aludidos.

Posteriormente, por otro decreto similar, dictado el 8 de marzo del mismo año, se requisó también el barco "Laila", perteneciente a la "Aktieselskabet Dampskibsselskabet Verterhavet", y el "Selma", de propiedad de la "Rederiet Ocean Aktieselskob".

Los cinco barcos requisados fueron destinados al cabotaje, pasando a depender de la Dirección General de la Armada. La supervigilancia de estas naves se entregó al Ministerio de Relaciones Exteriores.

Junto con izarse el tricolor chileno en los mástiles de los cinco barcos que mientras durara el conflicto bélico servirían a nuestro país, se bautizó al "Lotta" con el nombre de "Toltén"; al "Helga", con el nombre de "Choapa"; al Selma se le denominó "Elqui" y al "Laila" se le dió el nombre de "Maule".

DESTINO DE LAS NAVES. — La mala suerte persiguió a tres de estas naves, las que naufragaron o sufrieron averías que obligaron a someterlas a desguazamiento. El "Toltén" prestó servicios hasta el 13 de mayo de 1942, el "Rapel" hasta el 15 de mayo de 1944, y el "Choapa" hasta el 21 de septiembre de este último año.

DEVOLUCION E INDEMNIZACION. — Terminada la guerra, las primeras medidas adoptadas por el Gobierno de Chile fueron indemnizar a los armadores afectados por la pérdida de los tres barcos, y devolver el "Elqui" y el "Maule".

La devolución de las dos naves tuvo lugar el primero de febrero de 1946, y el 12 de julio de este año se hizo entrega a la firma "J. Lauritzen", representante de las dos compañías ya señaladas, de la suma de un millón 818 mil 842 dólares, indemnización correspondiente al avalúo de 445 mil 500 dólares por el "Lotta" o "Toltén", 216 mil 405 dólares siete centavos americanos, por el "Frida" o "Rapel"; 288 mil 550 dólares por el "Helga" o "Choapa", y de 868 mil 387 dólares 50 centavos americanos por concepto del uso de las cinco naves.

Esta indemnización pagada por propia iniciativa del Gobierno chileno equivale en la actualidad a doscientos millones 72 mil 620 pesos.

DEMANDA DE LOS ARMADORES. — En la demanda presentada por el abogado don Arturo Alessandri Rodríguez contra el Fisco, se cobra una indemnización total de cuatro millones 102 mil 512 dólares, por los siguientes conceptos:

a) Valor de los barcos que naufragaron;

b) Valor de los combustibles, pertrechos y repuestos adicionales no incluídos en el valor de los barcos perdidos;

c) Una justa compensación por las cinco naves requisadas;

d) Lucro cesante de propietarios por habérseles privado de tres naves perdidas;

e) Valor de los desembolsos efectuados por los propietarios en sueldos y gastos de la tripulación, oficialidad y capitanes de las cinco naves.

La indemnización total que exigen se descompone en la siguiente forma: por el "Lotta", un millón 137 mil 815 dólares; por el "Frida", 977 mil 275 dólares; por el "Helga", 969 mil 241 dólares; por el "Selma", 354 mil 167 dólares, y por el "Laila", 410 mil 833 dólares. Cobran, además, 253 mil 180 dólares por los sueldos y gastos de la tripulación, oficiales y capitanes.

Nuevas irregularidades en el CONDECOR; Tarud denunció a un comerciante al Juzgado del Crimen

OBSERVATORIO DEL SALTO CUMPLE MAÑANA, 34 AÑOS DE EXISTENCIA

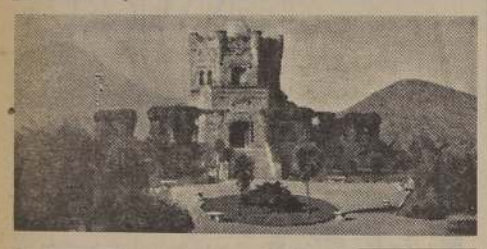

Treinta y cuatro años al servicio del país cumplirá mañana el Observatorio del Salto, instituto científico cuya misión principial es el estudio de la radiación solar y del tiempo, para lo cual cuenta, desde 1926, con la cooperación de la Smithsonian Institution de Estados Unidos y su cadena de Observatorios asociados en todo el mundo. Sus maestros e iniciadores fueron los sabios Charles G. Abott, director del Observatorio de Washington, y Henry Helm Clayton, fundador del Observatorio Meteorológico de la Universidad de Harvard. Su actual director es el señor Julio Bustos Navarrete.

Los estudios de este Observatorio en materia de radiación solar son la fase fundamental de los modernos métodos de previsión del tiempo a largo plazo, para orientar las temporadas de cultivos agrícolas. El sol es una estrella variable de períodos de días, semanas, meses, años y siglos; por medio del análisis armónico de los diferentes períodos solares se calculan las variaciones de radiación solar con años de anticipación. Estos cálculos, iniciados bajo la dirección del doctor Abott, son la base de los estudios.

El Observatorio del Salto ha orientado sus estudios hacia trabajos de utilidad efectiva para el país: el agricultor vive pendiente del tiempo para sus siembras y cosechas; necesita una orientación general sobre las características de cada año agrícola para planificar sus faenas, adelantar o retrasar los cultivos, sembrar tal o cual variedad de semillas, etc. Si la radiación solar fuera constante y uniforme, todos los años agrícolas serían iguales; pero variando las causas también cambian los efectos, y, precisamente, ahí está la clave del problema y la utilidad de los pronósticos del Observatorio.

Postergada inauguración de Planta de súlfuros en mineral de Chuqui

Por petición de S. E. el Presidente de la República, la ceremonia de inauguración de la planta mecanizada de sulfuros construída por Polley Hermanos para Chile Exploration Co., en el mineral de Chuquicamata, se ha postergado para el día 7 de abril próximo.

ARAUCANOS FESTEJAN MAÑANA AL MINISTRO VENANCIO COÑUEPAN

Con asistencia del Ministro de Tierras y Colonización, señor Venancio Coñuepán, se realizará mañana en Temuco un almuerzo organizado por la Corporación Araucana, manifestación cuyo objeto es celebrar el triunfo obtenido por los auténticos personeros de la raza en las últimas elecciones generales, que señala como diputados por Cautín a los señores Esteban Romero y José Cayupi, como regidores a diez representantes, y los Gobernadores de Villarrica y de Cañete.

Para concurrir a la manifestación, el Ministro de Tierras se dirigirá hoy al sur del país. Aprovechando su viaje, se impondrá de diversas materias que se relacionan con su Secretaría.

Falsificó previas e internó ilegalmente partidas de casimires

El presidente del Consejo Nacional de Comercio Exterior, don Rafael Tarud, presentó ayer una triple denuncia penal al 2.o Juzgado del Crimen de nuestra capital, contra el importador de casimires don Enrique Castro Donoso, por otras tantas irregularidades en las que ha incurrido ese comerciante en la internación de mercaderías al país.

Según la denuncia hecha al 2.o Juzgado por el presidente del Condecor, las irregularidades en que incurrió don Enrique Castro Donoso fueron las siguientes:

Falsificación de la previa número 116.171, para importar casimires españoles, y utilización de la misma con el N.o 116.179 para internar al país casimires alemanes por valor de 2.450 dólares, lucrándose así, en igual suma, en forma ilegal.

Internación ilegal de 7.644,22 metros de casimir, a $ 841,82 el metro, con una utilidad ilegítima de $ 6.350.873,28; y una segunda internación ilegal de mercaderías por valor de $ 491.962,62.

En los dos últimos casos, el comerciante tenía autorización del Condecor para internar determinadas partidas de casimir, pero los stocks realmente importados excedieron las cifras efectivamente autorizadas.

Así, en el primer caso, don Enrique Castro podía internar legalmente 1.333,66 metros de casimir por un valor de 1.122.714 pesos; pero en la práctica internó 8.877 metros. Los 7.644,22 metros de diferencia son los que valen $ 6.350.873,28.

GOBIERNO TRATARA DE REDUCIR PATENTES DE LA PEQUEÑA MINERIA

A pedido expreso de S. E. el Presidente de la República, el Ministro de Hacienda, señor Rossetti, está estudiando un proyecto de ley para reducir el monto de las patentes mineras.

Coincidiendo con esa iniciativa del Supremo Gobierno, la Asociación Nacional de la Pequeña Minería envió ayer a S. E. un petitorio solicitando prorrogar el plazo para el pago de esas patentes, que deben ser canceladas en el curso de este mes.

Los pequeños mineros piden que "todos los efectos de mora y caducidad por el no pago de las patentes, sean suspendidos hasta que el Congreso Nacional despache una ley que rectifique las innovaciones introducidas al Código de Minería, de acuerdo con lo que el Gobierno solicite en el Mensaje respectivo", para reducir a límites justos las exageradas alzas de patentes establecidas en la ley 10.583.

La materia en cuestión será objeto de un proyecto de ley, porque los ingresos provenientes del pago de patentes mineras benefician a las Municipalidades, y esas corporaciones quedaron al margen de las disposiciones de la Ley de Facultades Extraordinarias.

Solicitud de reposantes de El Peral tratará hoy Consejo de Seguro Social

A las 17.30 horas de ayer se reunió el Consejo Nacional de la Salud, presidido por el Ministro de Salubridad, doctor Waldemar Coutts.

Entre otras materias que se trataron, se dió preferencia a la solicitud hecha por los reposantes del Sanatorio El Peral, en el sentido de que se deroguen los descuentos por imposiciones. A este respecto se acordó enviar los antecedentes al Consejo de Seguro Social para que sea tratado en la reunión que debe celebrar hoy.

NOTICIAS DIVERSAS

DIVERSAS MATERIAS TENDIENTES a mejorar el carcelario, trató en la mañana de ayer con el Director de Prisiones, señor Germán Sanhueza Correa, el Ministro de Justicia, don Enrique Monti Forno. Por la tarde recibió del presidente de la Corte Suprema, don Gregorio Schepeler, quien le informó de numerosos aspectos judiciales que requieren la atención del Ejecutivo.

EN LA MAÑANA DE AYER SE ENTREVISTO con el Intendente-Alcalde de Santiago, el jefe sanitario provincial, don Hernán Moya, con el fin de discutir la necesidad de que en las ferias libres las condiciones sanitarias mínimas, tan necesarias, que impera en dichas ferias, la que es considerada como un peligro para la salud pública.

SE DARA GRATIFICACION a la persona que haya encontrado un estuche de anteojos con dinero, perdido en calle Nueva Ñuñoa. Dirigirse al Instituto Bacteriológico o al fono [illegible]

EL MINISTRO DE OBRAS PUBLICAS, señor Carlos Martorre, ha procedido a nombrar como secretario al señor Marchant Portus.

LA SOCIEDAD CHILENA DE CIRUGIA PLASTICA reparadora, cita a las 19 horas de hoy, en la Clínica [illegible] Tabla: cuenta del directorio.

DON SAMUEL REYES INOSTROZA extravió su [illegible] tos. Ruega que los devuelvan a calle Longavi, Pedro Eugenio.

LA REVISTA "CHINA POPULAR" será una publicación [illegible] sual, que comenzará a salir desde el primero de abril.

EL CIRCULO DE EX CADETES MILITARES ha [illegible] su directorio para el presente año: presidente, general (R) [illegible] los Fernández Fernández; vicepresidente, general (R) [illegible] baca León; secretario, don Héctor Larrañaga Wachter; [illegible] ro, don Ernesto Muñoz Figueroa; protesorero, don [illegible] Freudenburg; directores, señores Guillermo Carvallo, [illegible] vanderos, Gustavo Pizarro y Humberto del Pino.

EN LA ASOCIACION NACIONAL de Periodistas [illegible] Henríquez", Catedral 135, a las 18.30 horas del lunes [illegible] conferencia el profesor Alfonso de la Riega, sobre "Previsión social de los periodistas".

Renunció el presidente Comisión Investigadora de los Delitos Públicos

En una extensa comunicación al Jefe del Estado, Excmo. señor Ibáñez del Campo, el presidente de la Comisión Investigadora de Delitos Públicos, don Ramón Vergara Montero, presentó ayer su renuncia a este cargo. Explica las causas que lo llevaron a dimitir, y, entre ellas, destaca el hecho de que el organismo a su cargo hubiera estado desprovisto de "facultades legales compulsivas para llevar a cabo los fines patrióticos que movieron a V. E. a crearlo".

El señor Vergara Montero acompaña a su renuncia una memoria de las actividades cumplidas por la Comisión Investigadora de Delitos Públicos.

SE EFECTUARON AYER LOS FUNERALES DEL SEÑOR MANUEL TRONI

Una demostración de [illegible] pesar fueron los funerales de don Manuel Troni [illegible] se efectuaron ayer con [illegible] merosa asistencia de [illegible] vinculadas a la industria cinematográfica, a la política, [illegible] diplomacia y a la sociedad. [illegible] rias carrozas, totalmente [illegible] tas de flores, hicieron [illegible] nificante este póstumo [illegible] je.

Antes de inhumarse [illegible] hicieron uso de la palabra [illegible] abogado Julio Contreras [illegible] quez, a nombre de la Cámara [illegible] Comercio Cinematográfica [illegible] Chile; el señor Antonio [illegible] Silva, en representación [illegible] prensa; el señor Manuel [illegible] do Borne, por el teatro [illegible] nal; el señor José Castro [illegible] Sindicato de Empresarios [illegible] Teatros de Chile; representante del Cuerpo de Carabineros, [illegible] Sindicato de Empleados [illegible] radores de Cines, de la [illegible] Italiana y varios otros, [illegible] ciente a diversas [illegible] en las cuales el señor [illegible] jó huellas de su intensa [illegible] dad.

CUADERNOS COLON
SORTEA EN MARZO
3
BICICLETAS CENTENARIO
IMPRENTA-LIBRERIA COLON
COMPAÑIA 1007-STGO

SE NECESITAN
MEDICOS
para campamento minero
dar edad y experiencia, si casado o soltero.
Dirigirse por carta a:
Montaña — Casilla 81-D - Santiago

CODICIADA VENTAJA
UN ALIMENTO DE ALTOS VALORES NUTRITIVOS
En la familia, pocos productos alcanzan un grado de utilidad tan elevado como la Levadura de Cerveza en Polvo. Diariamente una dosis (dos cucharaditas tamaño de té mezcladas con agua azucarada). Aporta el requerimiento diario de Vitaminas del Complejo B (B1, B2, y Acido Nicotínico), con lo que fortalece y "sostiene" el organismo, sin recargar el estómago. Es un alimento muy económico, altamente apreciado en todo el mundo.
PIDA EL COMODO ENVASE DE 1/2 Kg.
un producto de la CIA. CERVECERIAS UNIDAS
Levadura Seca de CERVEZA
EN VENTA EN LAS PRINCIPALES FARMACIAS

Ahora sí!
LO QUE UD. JAMAS SOÑÓ...
UNA PARCELA FORESTAL SOBRE EL CAMINO PAVIMENTADO DE SANTIAGO A VALPARAISO Y VIÑA DEL MAR
Pagaderas a seis años plazo.
Con cláusula de desgravamen.
Derechos sobre la fábrica de esencia de eucaliptus.
Sin intereses ni comisión.
Libre de Impuestos y contribuciones.
Cuidados gratuitos, durante cinco años.
La parcelación forestal del Fundo "Las Mercedes" tiene la mejor ubicación con parajes de extraordinaria belleza, y con 2.000 eucaliptus ya crecidos por hectárea.
UNA SEGURIDAD ECONOMICA PARA UD. y a tan corto plazo!
SOCIEDAD FORESTAL "LAS MERCEDES"
Huérfanos 757, Of. 212
LLAME A NUESTRO TELEFONO 35486
COMPRE HOY SU PARCELA
A TAN SOLO 10 KMS. DE VALPARAISO Y VIÑA DEL MAR

ARRIENDO
ESPLENDIDO
CHALET
4 dormitorios, en San Bernardo
PORTALES 948
CANON $ 6.000.—

Depósito de Fábrica
20o/o descuento
Emplantillado fino
Zapatones Colegial emplantillados, con grandes rebajas
$ 995 — 200 $ 795
Ventas por mayor y menor Despachos contra reembolso
CALZADOS
LA SOMBRA
SAN DIEGO 380 - TELEF. 849

SR. AVICULTOR
Defienda sus aves del raquitismo.
Polladas de mejor desarrollo de carne, mayor producción de huevos.
DELSTEROL
3.000 U. de Vitamina D., por gramo
Pedidos e informes a:
INSTITUTO BIOLOGICO "E. MATTE" DE LA SOCIEDAD NACIONAL DE AGRICULTURA
Distribuidores:
AGRICOLA NACIONAL S.A.C.
LA CASA COMERCIAL DEL AGRICULTOR
Sucursales en Talca y Los Angeles
Agencias en las principales ciudades del país.

LAURA CABRERA ... matrimonio con el ... Fredes Villagrán, se ... hoy en la Iglesia ... Padres Capu- ... Catedral N.º 2345), a ... Serán padrinos, ... de la novia, don Gui- ... Cabrera Soto y la seño- ... Arias de Cabrera; por ... novio, don Manuel ... Parrao, y la señorita ... Manzor. Bende- ... matrimonio el Rvdo. Pa- ... Hugolino Gainza.

ROSA FUE TESTIGO... del éxito obtenido por la lin- ... que, recientemente en Nueva York, exhibió el lindo ... fino que vemos en la fotografía y el cual tiene una ... brillantes que guarda, en todo instante, la hora exac- ... propósito, si cuando va a cortar rosas no las corta ... tacitas de geranios... cuando vaya a adquirir un Fino ... no vaya a ninguna otra parte que no sea su relo- ... de confianza.

COCTEL. — La señorita Blanca Eyzaguirre Lyon ofrecerá hoy un cóctel en su residencia a un grupo de sus amistades. Han sido invitados el Embajador de Francia, Excmo. señor Jacques Baeyens, el Cónsul General de ese país, señor Robert D'Aurelles de Palladines, funcionarios de la misma misión diplomática, el pintor francés Jacques D'Arcy y distinguidos miembros de la colonia francesa residente.

MANIFESTACION. — Mañana se llevará a efecto a las 13 horas en la Quinta Normal, un almuerzo en honor del señor Carlos Melo Cruz, con motivo de su nombramiento de Cónsul de Chile en Milán.

Las adhesiones pueden retirarse en la oficina del señor Juan Lacassie A., Serrano 219 o en Morandé 291, Of. 2, de don Leonardo Domínguez.

DESPEDIDAS DE SOLTERAS. — Las señoritas Carmen López D. y Marta González Valenzuela fueron despedidas ayer por sus amigas con un té en "El Mandarín", con motivo de sus próximos matrimonios.

—El próximo miércoles se llevará a efecto en "El Mandarín" el té que ofrecen sus amigas a la señorita María Harty, con motivo de su próximo matrimonio. Las adhesiones se reciben en el establecimiento, Matías Cousiño 82, teléfono 61232.

Acontece...

POR YOLANDA ROSS

CON UNA FIRME VOLUNTAD y con una virtud que se llama constancia, Pepe Messia, secretario de lujo de la Embajada de España, ha logrado bajar 18 kilos de peso y disminuir 10 centímetros de cintura. ¿Régimen?, casi nada...; el mismo le dice a sus amigos. Alimentación sobria a base de legumbres, sin probar líquido hasta dos horas después de cada comida. La segunda parte es más violenta. Esto lo han comprobado los asiduos al Club de Golf Los Leones, que han visto a José Luis en las canchas de tenis, con raqueta en mano y transpirando copiosamente a la una del día...

... Pero, si bien es cierto que Pepe Messia ha disminuido de peso, no es menos efectivos que trata, con sus atenciones, de hacer engordar a todos los que llegan a su casa. Esa sensación la tuve un grupo íntimo de sus amigos cuando, el otro día, almorzaron con él un menú que se componía más o menos de cuatro platos, en los que figuraba una tortilla de entrada, realizada casi con medio ciento de huevos, un segundo plato de fondo más fuerte que el primero, y un asado al horno con diversos acompañamientos. El postre se componía de helados con frutas surtidas y una bandeja de dulces chilenos, para rellenar huecos... Cuestión de balanzas...; mientras bajan por un lado, suben por el otro. ¡Bien, por Pepe! Esperamos que los festejos que recibió ayer, con motivo de su santo, no lo hagan recuperar los kilos bajados...

—:o0o:—

HACER ATENCIONES originales sirviéndose de la imaginación, es sólo privilegio de ciertas personas. Entre éstas se cuenta el distinguido arquitecto don Vicente Collovich, quien, además de crear edificios, sabe formar afectos duraderos. Don Vicente aprovecha las oportunidades de mostrar su delicadeza enviando cada vez que se ofrece una tarjeta de felicitación y un chocolate de 10 centímetros de largo por 5 de ancho. De este tipo de demostraciones de aprecio reciben seguido algunos socios del Rotary Club, cuando son merecedores de ello. Ayer, siguiendo su costumbre, el señor Collovich hizo llegar hasta las oficinas de don Benjamín Aguirre, presidente rotario, su consabido obsequio y tarjetita. El envío lo hizo con motivo de una presentación radial, realizada como iniciación a la Conferencia que está celebrando la institución. La tarjeta decía: "Sus declaraciones en la radio son muy interesantes y hechas en forma magistral", termina felicitándolo y augurándole éxito en la jornada. El chocolatito es el signo de buenaventura para el feliz mortal a quien se lo envía.

—:o0o:—

BAJO EL SIGNO DE Piscis, protector de los nacidos en este mes, nació en Punta Arenas la primera nieta del Cónsul de Noruega en Magallanes, don Pedro Arentsen, y de la señora Carmen Ciscutti de Arentsen. La niña es hija de una joven pareja formada por el doctor Ezequiel Barroso y Sylvia Arentsen de Barroso, vinculados a distinguidas familias de esa región austral. La nueva ya ha sido participada a los amigos que el matrimonio Barroso Arentsen dejó en su último viaje a esta capital, el año pasado.

—:o0o:—

EN UNO DE SUS habituales viajes al Viejo Mundo, parte hoy, en avión SAS, la señora Hellen Wessel, gran filántropa norteamericana, dueña de la quinta "Quinchamalí de Las Condes" y organizadora de la Fundación Hellen Wessel, por medio de la cual han sido becados numerosos profesionales chilenos. El viaje, que realizará directamente a Portugal, ha sido estos días motivo de simpáticas bromas de parte de sus amigos, que interpretando la canción de moda, le decían "a buscar abril en Portugal, parte Hellen Wessel". La viajera la veremos nuevamente en Santiago en el mes de agosto...

Y. R. B.

NACIMIENTOS. — Han nacido:

Un hijo del doctor Jorge Fernández Popelaire y de la señora María Elena Correa de Fernández.

—En la Clínica Central, un hijo del señor Carlos Vergara Navarrete y de la señora Graciela Oliva de Vergara.

COMIDA. — El señor José Claro Vial y señora Rosa González de Claro ofrecieron una comida, en su residencia, en honor de don René Frotté y del Conde de la Baume, distinguidos hombres de negocios de Francia, con vinculaciones en Chile, que se encuentran de paso en Santiago.

Asistieron las siguientes personas: Juan Luis Sanfuentes y señora Ana María Fierro de Sanfuentes; Jorge Ross, Regina Claro, Georges Kennedy, Edith Figg, Guillermo Carey Bustamante, Anita Tagle de Carey, Pedro Subercaseaux y Charles Gepp.

ENFERMOS. — Se encuentran enfermas en la Clínica Santa María, las siguientes personas: Don Alfonso Chadwick Errázuriz, señora Lía Agüero de Balmaceda, don Hernán Prieto Subercaseaux, y el señor Elliot Rourke Puga.

—Se encuentra delicada de salud la señorita María Barros Castillo.

El Senador José Maza Fernández, fué condecorado ayer por el Embajador de Cuba en Chile, Excmo. señor Ramiro Hernández Portela, en la residencia del Embajador, en el Hotel Carrera. La distinción otorgada por el Gobierno cubano, la Gran Cruz "Carlos Manuel Céspedes", ha sido acordada al señor Maza por la labor realizada como Presidente de la Comisión de Relaciones Exteriores del Senado, en pro del acercamiento entre los pueblos de Chile y Cuba. En el grabado, de izquierda a derecha el Senador José Maza, luciendo ya la condecoración Gran Cruz "Carlos Manuel Céspedes"; Lo acompañan, la señora de Hernández Portela, el Embajador de Cuba, Excmo. señor Ramiro Hernández Portela y los señores César Guzmán Castro y Jorge Meléndez Escobar.

DON ENRIQUE MUNITA MOREIRA. — Ha fallecido don Enrique Munita Moreira, meritorio empleado de la Caja Nacional de Ahorros que desempeñó diversos puestos de responsabilidad en la capital y en provincias. Actualmente se encontraba jubilado. Era casado con doña Teresa Contreras Guzmán. Muere después de una larga enfermedad, rodeado del cariño de los suyos y de sus amigos. Sus funerales se efectuarán hoy, partiendo el cortejo a las 10 horas desde la Iglesia de la Gratitud Nacional (Avda. Bernardo O'Higgins esquina de Avda. Cumming) hacia el Cementerio General.

MISA. — Con motivo de cumplirse el 2.º aniversario del fallecimiento de la señorita María Cristina Vásquez Vergara, se oficiará mañana, en la Iglesia de las Agustinas, a las 9.30 horas, una Misa por el eterno descanso de su alma.

ALMUERZO. — En su residencia de San Bernardo, el señor Mario García de la Huerta y señora Luz Valdés de García de la Huerta ofrecerán un almuerzo a un grupo de sus relaciones sociales.

REUNION DEL UNIVERSITY CLUB MASCULINO DE CHILE. — El University Club de Hombres de Chile celebrará su primera reunión de este año el próximo martes 24, a las 12.30 horas, en el Instituto Chileno-Norteamericano de Cultura.

El profesor Paul M. Dunn, Decano de la Escuela de Arboricultura de la Universidad del Estado de Oregon, quien es, a su vez, miembro de la Misión Forestal de la FAO en Chile, asesor en la organización de la nueva Escuela de Arboricultura de la Universidad de Chile, hará uso de la palabra en esta oportunidad sobre "Objetivos de la Educación Forestal en Chile".

Este Club se compone de socios chilenos y norteamericanos que han cursado grados secundarios y universitarios en los Estados Unidos de Norteamérica. Quienes deseen asistir al almuerzo del próximo martes, deben hacer sus reservas al teléfono 32177.

MANIFESTACION. — La señora Elsa de Seoane fué festejada por sus relaciones con una comida en "El Mandarín", con motivo de su cumpleaños.

MATRIMONIOS. — La señorita Rieko Hombo Senda contraerá matrimonio con el señor Hiyoshi Hombo Senda, el próximo domingo en la Iglesia de San Agustín a las 18.30 horas. Pondrá las bendiciones el R. P. Paul Vergin de la Comunidad Agustina.

Durante la ceremonia el "Coro César Frank" desarrollará un escogido programa de música religiosa.

—Privadamente ha contraído matrimonio la señorita Graciela Sepúlveda Silva con el señor Juan Díaz Olivares. Fueron padrinos por parte de la novia, el señor Horacio Sepúlveda Espinoza y la señora Ester Rojas de Sepúlveda, y por parte del novio, el señor Luis Hervé Poutrel y la señora Raymonde Hervé de González.

—Mañana tendrá lugar en San Miguel la concertación del compromiso matrimonial de la señorita Leontina Vargas Acuña con el señor Eduardo Abarca Reyes.

EN HONOR DEL CORONEL (R) VICTOR CHAVEZ. — El coronel (R) Víctor Chávez será festejado próximamente con un almuerzo por los Oficiales del Ejército en Retiro, y amigos, con motivo de su nombramiento como Jefe del Departamento de Bosques del Ministerio de Tierras y Colonización. La manifestación se efectuará en el Club Social "Hijos de Maule", en Alameda 283, teléfono 34249, donde se reciben las adhesiones desde este momento.

LA SEÑORITA ZULEMA SAEZ OLIVER. — Después de una larga enfermedad, que soportó con cristiana resignación ha fallecido recientemente en Buenos Aires la dama chilena señorita Zulema Sáez Oliver, que se había radicado hacía muchos años en la capital argentina. Dama bondadosa y

de gran cultura, nunca olvidó a los necesitados que llegaban hasta ella a su residencia de Buenos Aires.

Era hija del primer matrimonio del que fuera martillero público y de hacienda de Santiago, señor José María Sáez y de la distinguida dama argentina señora Sara Oliver Medina de Sáez.

El desaparecimiento de la señorita Sáez Oliver afecta a respetables hogares de Santiago y Buenos Aires.

PROGRAMA DEL ROTARY CLUB EN SU XXVII CONFERENCIA

El Rotary Club inicia hoy sus actividades con motivo de la celebración de la XXVII Conferencia de los Distritos 126, 128 y 130. El programa a desarrollarse en el día de hoy será el siguiente:

De 9.30 a 10.30 horas.— Inscripción de Delegaciones en el Hotel Carrera.

11 horas.— Sesión inaugural en el Teatro Municipal bajo la presidencia de don Rafael Barbosa, Gobernador del Distrito 128.

13 horas.— Almuerzo de Conocimiento en el Hotel Carrera, preside don Benjamín Aguirre A., presidente del R. C. de Santiago.

15 horas.— Primera sesión de trabajo en el Hotel Carrera, bajo la presidencia de don Rafael Barbosa, Gobernador del Distrito 128.

17 horas.— Té de Delegados en el Hotel Carrera.

17 horas.— Té de Señoras, con exhibición de modelos en el Hotel Crillon, para festejar a las damas rotarias de provincia que asisten a la conferencia.

18 horas.— Segunda Sesión de Trabajo en el Hotel Carrera, preside don Víctor Godoy, Gobernador del Distrito 126.

19.30 horas.— Visita al Palacio Cousiño.

21.30 horas.— Comida en Honor de los Gobernadores Nominados en el Club de Golf. A esta comida han sido invitados S. E. el Presidente de la República, y señora Graciela Letelier de Ibáñez.

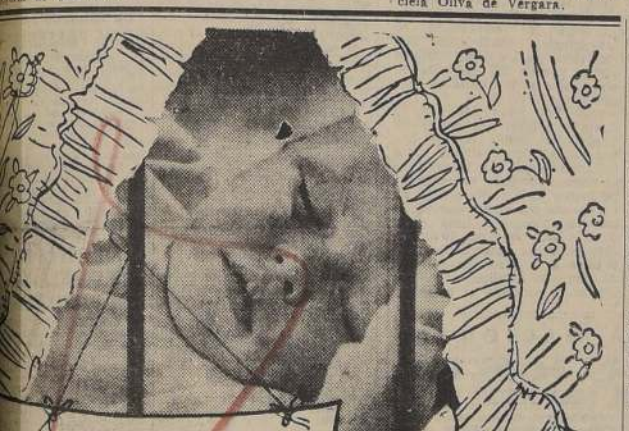

que su guagua duerma como un angelito...

CUNAS Miguelina

CUNAS MIGUELINA plegables con ruedas de goma, desde

$ 1.900.-

COCHES CUNAS para muñecas

SE RECIBEN HECHURAS

FONO 34852

HUERFANOS 615

NANCY M.F.

Mac-Iver 266

FALDAS, Jersina fina, gran surtido, desde $ 425.— CHALECOS, lana fina, desde $ 198.— SABADO, ABIERTO TODO EL DIA

CREDITOS

MPRESA PESQUERA ROBINSON CRUSOE

ATÚN CONGELADO

...mos a nuestra clientela y público en general que tenemos existencia de este ...ado, para satisfacer las necesidades de Valparaíso, Santiago y provincias

PARA TODA LA CUARESMA

	Kilo
...SCADO ENTERO ...MAYOR (mínimo 10 atunes)	$ 20.— Puesto en nuestro local
...ALLE (mínimo 1 atún)	22.— Puesto en nuestro local
...SCADO TROZADO ...cabeza, cola ni vísceras, limpio y ...para cocinarlo. AL DETALLE	28.— Puesto en nuestro local

EN VENTA:

Valparaíso — BLANCO 854 — FONO 57057

Viña del Mar — 1 PONIENTE ESQ. 11 NORTE — FONO 81105 Anexo 6

Más barato que en la Fábrica

RENO y CUERO TODOS COLORES $ 358.-

Taylor

SAN DIEGO 129

(Donde hace rincón)

COMO en LA 5ª. AVENIDA!

Podría venir alguien desde cualquier punto del globo a Santiago... y en CASA ZELDIS, la mayor y mejor surtida Joyería de Chile, encontraría algún fino artículo para regalo, apropiado para su gusto!

Selecciones para Regalos de suprema distinción*

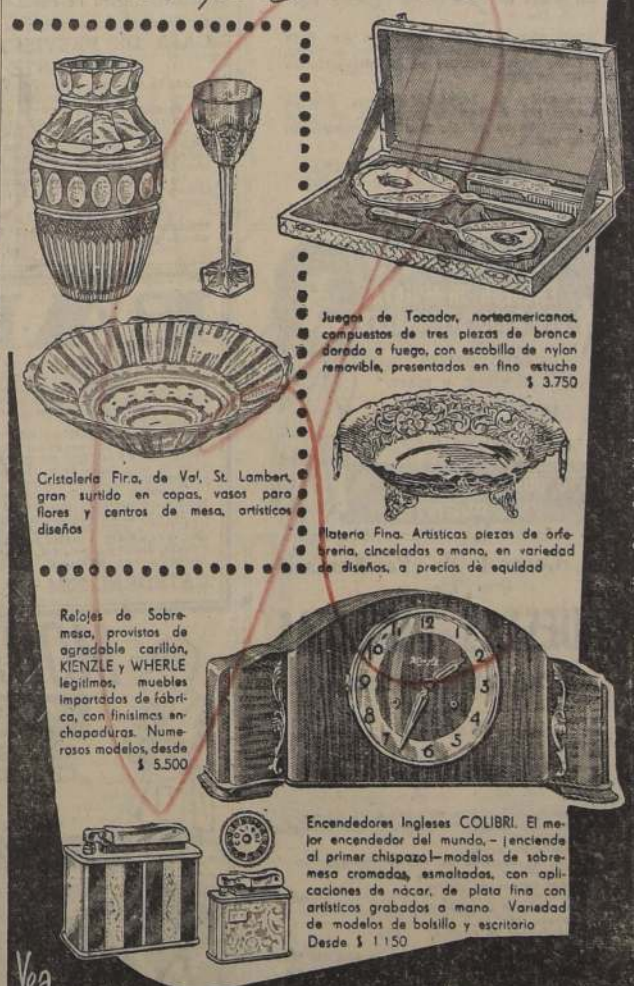

Juegos de Tocador, norteamericanos, compuestos de tres piezas de bronce dorado a fuego, con escobilla de nylon removible, presentados en fino estuche $ 3.750

Cristalería Fina, de Val. St. Lambert, gran surtido en copas, vasos para flores y centros de mesa, artísticos diseños

Platería Fina. Artísticas piezas de orfebrería, cinceladas a mano, en variedad de diseños, a precios de equidad

Relojes de Sobremesa, provistos de agradable carillón, KIENZLE y WHERLE legítimos, muebles importados de fábrica, con finísimos enchapadoras. Numerosos modelos, desde $ 5.500

Encendedores Ingleses COLIBRI. El mejor encendedor del mundo, — ¡enciende al primer chispazo! — modelos de sobremesa cromados, esmaltados, con aplicaciones de nácar, de plata fina con artísticos grabados a mano. Variedad de modelos de bolsillo y escritorio. Desde $ 1.150

Vea nuestras vitrinas!

Siempre hay algo nuevo en Casa ZELDIS

AHUMADA 158 SANTIAGO — CONDELL 1228 VALPARAISO

* Consulte nuestro Servicio Especial de Regalos Combinados... ¡Una Gran Solución!

Acto de inauguración del monumento a Bolívar en Arica se efectuará hoy

ARICA.— La Sociedad Bolivariana de Chile, en el propósito de recordar el paso del Libertador Bolívar por Arica, el 2 de febrero de 1826, después de la fundación de Bolivia, acordó erigir en este puerto una columna recordatoria con su respectiva plancha de bronce, haciendo de esto también un motivo de hermandad con la nación boliviana. El Gobierno de Venezuela al conocer dicha resolución ofreció un busto del Libertador a la ciudad de Arica, que será inaugurado hoy solemnemente en el parque Arturo Alessandri.

Hará el ofrecimiento del homenaje a nombre de la Sociedad Bolivariana, el Vocal de la Junta Directiva, General señor Manuel Délano, Jefe de la VI División. Usarán de la palabra el Embajador de Venezuela, Excmo. señor Atilano Carnevali; el Alcalde de Arica, señor Edmundo Flores, y el Presidente de la Sociedad Bolivariana de Bolivia, especialmente invitado, señor Federico Nielsen. Se rendirán honores militares, concurriendo en representación del Ministro de Relaciones Exteriores, el Jefe del Protocolo, señor Luis Cubillos Achurra.

La representación de la Sociedad Bolivariana de Bolivia, la integra el catedrático de la Universidad de La Paz, doctor José María Salinas, quien será objeto de homenajes de parte de la Bolivariana de Chile en unión del presidente, doctor Nielsen, quien ha sido designado Miembro Honorario de la entidad chilena.

Por su parte, la Municipalidad de Arica, designó Huésped de Honor de la Ciudad al Embajador Excmo. Carnevali, a quien acompañan el Cónsul venezolano, señor Héctor Paul; el Jefe de la Misión Militar, mayor señor Juan Antonio Buen Año; el Vicepresidente de la Bolivariana de Chile, general don Teófilo Gómez, el Secretario, escritor don Sady Zañartu, y el funcionario del Protocolo, don Enrique Javalquinto.

Municipio de Traiguén destinó diez millones para cuartel del Regimiento

La Municipalidad de Traiguen, cuyo Alcalde es el señor Juan Widmer Berthet, acordó recientemente por la unanimidad de sus regidores, contribuir con la suma de 10 millones de pesos para la construcción del nuevo edificio para el Cuartel del Regimiento de Artillería "Miraflores", de guarnición en esta progresista ciudad sureña. El Ministro de Defensa Nacional, General señor Parra, en la visita que realizó en el mes de enero a esa ciudad, comprobó en el terreno mismo que las premiosas necesidades del actual Cuartel, el cual ya no puede ser reparado, pues sería un gasto inútil, ya que es un edificio sumamente antiguo, que no reúne las condiciones que requiere un establecimiento militar.

El General Parra conversó con destacados vecinos de la localidad, especialmente con el Alcalde señor Widmer, para estudiar la posibilidad de obtener esa ayuda regional a fin de construir un nuevo edificio para el citado Regimiento.

El resultado ha sido por demás satisfactorio, con el acuerdo de la Municipalidad de Traiguén que merece el aplauso de la ciudadanía.

ESPEJOS
DE TODA CLASE, DIRECTAMENTE DEL FABRICANTE
Vidriería AMERICANA
SANTO DOMINGO 1044
FRENTE CIA. DE GAS

SERVICIO DE SEGURO SOCIAL

CONTRATACION COMO OBRERO, DE PENSIONADO DEL SEGURO

La Dirección General del Servicio de Seguro Social ha recibido frecuentes consultas acerca de si existe impedimento legal para contratar como obreros a las personas que gozan de pensión de la Caja de Seguro Obligatorio, hoy Servicio de Seguro Social.

Por ello estima necesario dar la siguiente información:

Los pensionados de vejez, cualquiera que haya sido la edad de retiro, pueden contratar sus servicios, y, en tal caso, deben imponer en la misma forma que cualquier asegurado.

Los pensionados de invalidez absoluta deberán ser autorizados por el Servicio para que, en casos calificados, trabajen en labores que no comprometan su estado de salud.

ALFREDO BOWEN HERRERA
Director General de Seguro Social

CREDITOS
ENTREGA INMEDIATA
CON $ 100 SEMANALES
Camisas, Ternos para caballeros y niños.
Modas, Trajes sastre, 3/4, Abrigos y batas.
STO. DOMINGO 987 • OF. 16
ESQ. PUENTE

Dirección General de Pavimentación
CHILE

PROPUESTAS PUBLICAS

COMUNA DE COQUIMBO

Se solicitan propuestas públicas para la ejecución de las obras de pavimentación de calzadas y aceras de concreto y demás obras complementarias en las calles de la Población "FERROVIARIA", de la Caja de Retiro de los Ferrocarriles del Estado, de la Comuna de COQUIMBO, según las siguientes cantidades:

4.802 m2. de calzadas de concreto de 0,15 m. de espesor.
256 m2. de calzadas de concreto vibrado de 0,12 de espesor.
5.058 m2. de Estabilizado.
1.627 m2. de estabilizado aceras.
1.627 m2. de aceras de concreto de 0,07 de espesor.
1.324 ml. de soleras rectas de concreto vibrado.
170 ml. de soleras curvas de piedra.
2.094 m2. de veredones.
78 ml. de tubos de 0,60 de diámetro.
16 cámaras de 0,80 x 1,20.
608 m3. de movimientos de tierras.

Las propuestas se abrirán en la Sala de la Alcaldía Municipal de Coquimbo, el día martes 7 de abril de 1952, a las 11 horas.

Para optar a las propuestas se requiere estar inscrito en el Registro de Contratistas de la Dirección General de Pavimentación, en PRIMERA o SEGUNDA CATEGORIA.

Consultar bases y antecedentes en la Oficina de Partes de la Dirección General de Pavimentación, Moneda N.o 723, y en la Delegación Zonal de Pavimentación de La Serena.

CARLOS CONEJEROS SEGUEL,
DIRECTOR GENERAL.

EMOCION Y COLORIDO EN EL CHAMPION DE CHILE A CORRERSE EN LA MEDIALUNA DE QUINTA NORMAL

A fines de marzo realizarán este Nuevo Rodeo Oficial

PARTICIPARAN LAS MEJORES 'COLLERAS' DE TODO EL PAIS

La amplia y acogedora medialuna de la Quinta Normal, la que cobra animación para las festividades a que dan margen las tradicionales exposiciones anuales de la Sociedad Nacional de Agricultura, será escenario, en los últimos días de marzo, del Rodeo "Champión de Chile", en el que participarán las dos primeras colleras premiadas con los Champions regionales, en los 38.o Rodeos Oficiales que se realizaron en el país durante el año 1952.

Un centenar de corredores en vaca, los más afamados de Chile, darán emoción a esta fiesta de la chilenidad, que ha sido auspiciada por la Asociación de Criadores de Caballares, institución destinada a fomentar la crianza en el país. 76 colleras, con un total de 152 caballos corrareros inscritos, que en conjunto representan un valor aproximado a los cuatro millones de pesos, tendrán derecho a participar en el Champión de Chile, noble competencia criolla destinada a realzar una de las condiciones más características de nuestros campos: el dominio del caballo, deporte que tiene sus más brillantes expresiones junto a una vara de topear o en la amplia medialuna de nuestros pueblos de provincia, en la angustiosa pista de los hipódromos o en las bien delineadas canchas de salto, de los centros de equitación. Nuestra fama de buenos jinetes ha merecido galardones olímpicos y se le admira en América y en las naciones del viejo continente.

CHILE, PAIS DE BUENOS JINETES.— Nuestra fama de buenos jinetes marcha aparejada con la vida misma del país. Para los araucanos, no tuvieron misterio alguno los nobles caballos de árabe ascendencia que trajeron Diego de Almagro y otros capitanes de fortuna. Nuestra lucha por la emancipación destacó a los huasos colchaguinos, que con Manuel Rodríguez, Francisco Villota y José Miguel Neira a la cabeza, diezmaron en la guerrilla o con sus montoneras a las tropas españolas. Nuestros Regimientos de Caballería, noble arma que dió a Chile un Chacabuco y un Maipo, fueron formados con estos huasos, que al vestir el luciente uniforme militar adquirieron prestancia de viejos y bizarros soldados. Cada uno lució con orgullo su soberbio dominio del caballo, y nos cuenta en sus obras Juan Mujica de la Fuente, que uno de estos jinetes, se cogía con ambas manos de viejos árboles, mientras con sus piernas, formando férrea tenaza, levantaba su cabalgadura y desafiaba a otros, a que lo imitaran.

LOS RODEOS A LA CHILENA.— Curicó, Chépica, Santa Cruz, Teno, Chimbarongo y San Fernando, en las tierras colchagüinas, y San Carlos, en Ñuble, son tierras de Rodeos a la Chilena. Más de un centenar de "medialunas" sirven de escenarios a esta fiesta campera. Cuando va la "collera" tras el inquieto novillo, hacia la bandera, un silencio impresionante llena el ambiente, y cada uno de los entendidos espectadores, con criolla devoción, calcula las alternativas de la corrida y anticipa los puntos que premiarán la "atajada".

Santiago tendrá la oportunidad de vibrar con este rodeo, que traerá hasta la medialuna de la Quinta Normal las "colleras" de Jesús Regalado Bustamante, René Urzúa Belarmino Ormeño, P. J. Espinoza, "Chindo" Bustos Yáñez y Marmolejo y Comunidad Darío Payez.

Ellos figuran entre las primeras 76 "colleras" del país, que podrán competir en este "Rodeo Exposición de Caballares Corraleros y Champión de Chile", que se realizará entre los días 27 al 30 de marzo. De acuerdo con el programa oficial, esta fiesta se iniciará el viernes 27, a las 15 horas, con la presentación de yeguas y potros inscritos, en sus diferentes categorías. El Rodeo comenzará el sábado 28, a las 9 horas, con series libres; seguirá el domingo, para finalizar el lunes 30 con el ansiado "Champión de Chile".

Habrá concurso de riendas, domaduras y fiesta campera, con la actuación de los mejores conjuntos de música folklórica.

CHAMPION DE CHILE. — La amplia y acogedora medialuna de la Quinta Normal será escenario, a fines de mes, del Rodeo-Exposición de Caballares Corraleros y Champion de Chile. Las 76 "colleras", que ocuparon los primeros y segundos lugares en los 36 Rodeos Oficiales del país, en 1952, participarán en esta fiesta criolla, auspiciada por la Asociación de Criadores de Caballares.

FALLECIO DON CARLOS MORENO, ALCALDE DE FLORIDA, CONCEPCION

FLORIDA.— Ha dejado de existir en su fundo "Las Lajuelas", el señor Carlos Moreno Figueroa, prestigioso industrial y agricultor de la zona. El señor Moreno, era además Alcalde de esta comuna, vecina de Concepción, y su gestión municipal fué de gran provecho para el vecindario, ya que bajo su administración se efectuaron numerosas obras de adelanto local.

También prestó valiosos servicios al Cuerpo de Bomberos, del cual fué su fundador.

Los funerales del señor Moreno dieron lugar a sentidas manifestaciones de pesar, y a ellos concurrieron las autoridades penquistas y sus numerosas relaciones.

CAJA DE PREVISION DE LA MARINA MERCANTE NACIONAL

ELECCION DE CONSEJERO REPRESENTANTE DE LOS EMPLEADOS DE OFICINA

Se pone en conocimiento de los Empleados de Oficina, imponentes de esta institución, residentes en Santiago, Valparaíso, Arica, Iquique, Antofagasta, Tocopilla Coquimbo San Antonio Lota, Talcahuano, Concepción, Valdivia, Puerto Montt, Chonchi y Punta Arenas, que el miércoles 25 del presente se efectuará la Elección de Consejero representante de esta rama en las respectivas Gobernaciones Marítimas y en la Dirección General de Previsión Social en Santiago, desde las 9 horas hasta las 17 horas.

Para sufragar, sólo será necesario presentarse a las instituciones nombradas, en las que se encontrará el material necesario para ello.

EL SECRETARIO GENERAL.

BAILE

EL INSTITUTO SUPERIOR DE BAILES avisa a las personas que han solicitado curso especial de DANZA CLASICA (BALLET) para niñitas de 8 a 12 años, que éstas empezarán desde el sábado 21 del presente a las 15.30 horas. Rogamos a todas las personas interesadas en este curso, pasar a inscribirlas cuanto antes.

Las clases de BAILES DE SALON para adultos funcionarán todos los días por ser estrictamente individuales. LOS COLECTIVOS DE PRACTICA de Bailes de Salón, para todo el alumnado de esta rama de la Danza, como de costumbre, MARTES y VIERNES, de 19 a 21 horas.

Hacemos presente al público, que tenemos la gran satisfacción de declarar, que en los 15 años de existencia de nuestro Instituto, NUNCA UN ALUMNO, POR MUY POCAS CLASES QUE HAYA TOMADO HA SALIDO DEFRAUDADO O HA TENIDO QUE RECURRIR A OTRA PARTE PARA TERMINAR SU APRENDIZAJE CONTRA NUEVO PAGO. Nuestro lema es, que TODO ALUMNO SEA NUESTRO MEJOR PROPAGANDISTA.

CATEDRAL 2024 TELEFONO 67683

MODAS "HONET"
CREDITOS
TRAJES SASTRE -- VESTIDOS
CHAQUETONES Y ABRIGOS
GRAN SURTIDO
Hechuras seleccionadas
"LA NACION" SAN PABLO 960 (INTERIOR) FRENTE MERCADO

OPTICA PINCUS
Moneda 1033

CONTINUA LA HUELGA EN FABRICA DE PAPELES DE CHUMPULLO EN VALDIVIA

VALDIVIA.— Continúa sin solución la huelga ilegal que declararon los obreros de la Compañía Manufacturera de Papeles y Cartones, que desarrolla sus actividades en Chumpullo, y que se produjo por el despido de tres obreros que, a juicio de la Administración, estaban demás.

El Intendente señor Acuña, llamó ayer a su despacho a la directiva del Sindicato, llegándose al acuerdo de proceder a la reanudación de las faenas, lo que se haría a las 14 horas. Este acuerdo fué cumplido.

En vista de esta situación el Administrador Sr. Mario Horst, procedió a caducar los contratos de trabajo, y el Intendente dispuso que los obreros abandonaran la Fábrica a fin de evitar posibles perjuicios en la industria.

A las 15 horas, los obreros abandonaron el recinto de la Fábrica, cuando fueron notificados por el Jefe del Retén de Carabineros de Collico, Las autoridades tienen conocimiento que esta huelga ha sido alentada por ciertos elementos políticos que tratan de provocar dificultades al Gobierno.— (ROSAS, corresponsal).

Plan de construcciones obreras en Talcahuano

TALCAHUANO.— Próximamente visitará este puerto el senador electo por esta agrupación provincial, señor Humberto Martones, acompañado del vicepresidente de la Compañía de Acero del Pacífico, señor Eduardo Necochea, con el objeto de estudiar la construcción de 1.000 viviendas para obreros de este puerto.

El señor Martones, durante su permanencia en el Ministerio de Obras Públicas, se impuso detenidamente sobre el problema habitacional para obreros, derivado de la mayor población con motivo de las actividades de la CAP.

Autobuseros de Chillán notifican retiro de sus máquinas el 1.o de abril

CHILLAN.— El Sindicato de Dueños de Autobuses de la ciudad ha notificado a la Municipalidad que desde el primero de abril próximo procederá al retiro de sus góndolas en el recorrido Estación-Mercado-Chillán Viejo, Hospital Nuevo-Cementerio y Estación-Mercado-Río Viejo. Según los empresarios, en las actuales condiciones, tales recorridos no les dejan utilidad alguna y cada día sus intereses económicos se ven dañados considerablemente.

Ante tan grave situación, la Junta Provincial Reguladora del Tránsito de Ñuble acordó solicitar a la Municipalidad todos los antecedentes que le sirvieron de orientación para rechazar las peticiones de alza de tarifas en un sesenta por ciento que hicieron los autobuseros hace algún tiempo. Una vez que la Junta obtenga estos antecedentes, los enviará a la Dirección General de Tránsito Público, para una resolución concreta al respecto.

LINEA AEREA NACIONAL
CONCURSO
TECNICOS EN MECANICA

Se llama a concurso de antecedentes, y a examen —en las fechas que se detallan más adelante— para proveer TRES (3) plazas de Técnicos en Mecánica, con estudios equivalentes a los de la Escuela de Artes o Universidad "Santa María".

Los antecedentes serán presentados al Ingeniero-Jefe de la Maestranza de LOS CERRILLOS, hasta el 18 de marzo, y el examen de los candidatos tendrá lugar en el DEPARTAMENTO de INSTRUCCION, de la Empresa LOS CERRILLOS—, el 23 de marzo, a las 9 horas.

Límite de edad: 26 años. Sueldo para ingresar: $ 9.890.— mensuales.

EL VICEPRESIDENTE EJECUTIVO.

SE NECESITAN
MATRONAS
para campamento minero
dar edad y experiencia, si casada o soltera.
Dirigirse por carta a:
Montaña — Casilla 81-D - Santiago

CASIMIRES
IMPORTADOS
Para abrigos finos, diagonales, espigados, gabardinas inglesas.
LIQUIDAMOS PARTIDA RECIEN RECIBIDA
HOY: BANDERA 627
(Cortes solamente)

DISTRIBUIDORA DE RELOJES Y RADIOS LTDA.
RADIOS SIN PIE A LARGO PLAZO.
STANDARD ELECTRIC - MULLARD - ERICKSON - GUELRAD
Pasaje A. Edwards 29 - Of. 124 -
ENTRANDO POR AHUMADA 312

CALCETINES
14 — 16 — 18 — 20 — 22 — 27 — 30 — 34 — 38
Venta mínima: una docena. — Fábrica: Bellavista N.o 0503
HAY, ADEMAS, MEDIAS, SOQUETES, PASUELOS, CORBATAS, ETC.
NOTA. — Tranvía 9 lo deja a la puerta. Micros San Francisco-Bellavista, bajándose altura Clínica Santa María.
SABADO ABIERTO TODO EL DIA — TELEFONO 391478
NO CONFUNDIR: BELLAVISTA 0503

Yates de alta mar competirán el puerto y la caleta "Higu

VALPARAISO.— Una regata crucero para yates de alta mar, entre Valparaíso y la Caleta Higuerilla, en Concón, disputarán mañana y el domingo numerosas embarcaciones, afiliadas a la Federación de Yachting Amateur.

Esta competencia, que ha promovido especial interés entre los aficionados a los deportes náuticos, comenzará a las 14 horas de mañana, dándose la partida desde el [illegible] frente al abrigo, para [illegible] estará ubicada en [illegible] en un punto [illegible] boya que será [illegible] El domingo, [illegible] se iniciará la [illegible] greso al Puerto.

Para los [illegible] ganador de [illegible] computarán los [illegible] etapas.

LOS PARTICIPANTES [illegible] embarcaciones [illegible] para esta competencia [illegible] garán en [illegible] char por una [illegible] tamos las que [illegible] nario. La Niña [illegible] de Yates de [illegible] Club Naval de [illegible] Souvenir y Terrazas [illegible] de Yates de [illegible] y Huáscar, del Club de [illegible] rrobo.

HUELGA DE EMPLEADOS DE BAHIA IMPIDE EL ZARPE DE DIEZ NAVES

VALPARAISO.— Los empleados de bahía hicieron efectiva ayer la huelga declarada en las últimas horas del miércoles en virtud de que las empresas navieras no accedieron a sus peticiones de mejoramiento económico. Este movimiento tiene paralizados en este puerto a diez barcos, que no han podido cumplir sus faenas de carga y descarga por falta de los "tarjadores". Estos barcos son: Río Blanco, Aristóteles, Skagern, Brandenstein, Swaal, Lovart, Alquendro, Castilla, Vamos y Margot.

ACTIVAS GESTIONES.— La Cámara Marítima y Portuaria está haciendo gestiones para llegar a un avenimiento con los empleados de bahía, a fin de que hoy mismo puedan reanudarse las actividades en el Puerto.

SU 1.er ANIVERSARIO CELEBRO AYER COMITE DE LOS INDUSTRIALES

VALPARAISO.— Su primer año de intensa y provechosa actividad celebró ayer el Comité de Industriales de la Cámara de Comercio de Valparaíso. Con este motivo se celebró una asamblea general en la cual se pasó revista a la labor cumplida y se abordaron los principales tópicos que preocupan actualmente a ese gremio. Después de esa reunión, los industriales se trasladaron al Club de Viña del Mar, donde se efectuó una simpática comida de camaradería.

LLEGO AYER EL VAPOR ALEMAN "BRANDESTEIN"

VALPARAISO.— En su primer viaje a costas chilenas arribó en la mañana de ayer a este puerto el vapor alemán "Brandestein", del Norddeutscher Lloyd, de Bremen, que es el segundo barco germano de postguerra que visita nuestras costas. Esta nave que es gemela del "Kassel" que reanudó el servicio regular entre Hamburgo y Chile, transportó 1,808 toneladas de carga, y entre ella, 8 mil 842 tambores de aceite comestible alemán, diez microbuses marca "Berliet" para la Empresa Nacional de Transporte Colectivo; cinco camiones para los servicios de Aseo y de Parques y Jardines de la Municipalidad de Santiago, y otras mercaderías consignadas a empresas comerciales e industriales del país.

Movimiento de vapores en Valparaíso

LLEGAN

—Hoy:
BREDA, de Bremen.
—El domingo 22:
GULF MERCHANT, de Nueva Orleans.
SONAP, de Panamá.
ARGENTAN, de Amberes.
—El martes 24:
BRANDENSTEIN, de Hamburgo.
Miércoles 25:
COPIAPO, de Hamburgo.
WASHINGTON EXPRESS, de Osio.
Viernes 27:
A. USSODIMARE, de Génova.
Domingo 29:
MARGARETTE BAKKE, de Copenhague.
—El lunes 30:
SALINAS, de Liverpool.

SALEN

—Hoy:
ANDINO, para Vancouver.
ALB. HAVERBECK, para puertos del norte.
LOA, para Antofagasta.
CASTILLA, para Antofagasta.
—Mañana:
ALMENDRO, para el Norte.
ALONDRA, para Puerto Natales.
ARISTOTELES, para Nueva York.
—El martes 24:
PILAR, para Antofagasta.
ALLIPEN, para Antofagasta.
—El miércoles 25:
SANTA MARGARITA, para Nueva York.
—El jueves 26:
JUNIN, para Arica.
VICTORIA, para Punta Arenas.
—El viernes 27:
LONTUE, para Antofagasta.

IN MEMORIAM

Con motivo de cumplirse el 2.o aniversario del fallecimiento de nuestro querido e inolvidable hijo don Eugenio Vega Cartagena, se oficiará una misa por el descanso de su alma, el día 21 del presente mes, en la Iglesia Parroquial de San Bernardo, a las 7.30 horas. Rogamos a sus amigos y a los nuestros, acompañarnos en este acto.

Sus padres.

DEFUNCION

Ha fallecido en San Bernardo, nuestra querida hija, esposa y madre, doña

ELBA LETICIA TORRES TORRES
(Q. E. P. D.)

Sus restos serán sepultados hoy viernes, a las 17.30 horas, en el Cementerio local partiendo el cortejo desde su casa habitación, en Nogales N.o 649.

La familia

A.: L.: G.: D.: G.: A.: D.: U.:
A.: F.: U.:
Resp.: Logia "Deber y Constancia", N.o 7

Tenemos el sentimiento de comunicar el traspaso al Oriente Eterno, del querido hermano

SAMUEL CASTRO GONZALEZ

Rogamos a los queridos hermanos asistir a sus funerales que se efectuarán mañana, a las 10 horas, en el Cementerio General, partiendo el cortejo desde Avenida Bernardo O'Higgins N.o 654.

El Venerable Maestro

¿Funerales?
Aróstegui

Correspon de "La Na en Valpar

BLANCO 1161 — TELE

Don Antonio Vali Consejero de la C de la Marina Mer

VALPARAISO.— El di Asociación Nacional designó a don Antonio dor-apoderado de la C de Población Vergara de la Sociedad Pesquera de la Caja de Previsión rina Mercante Nacional zo del ex cementerio Silva, que presentó su renuncia en el declinable.

Este acuerdo será tra sejo de la Caja para lo comunique al Supremo fin de que proceda a nombramiento de repr

MODELOS DE "L GOBELINOS" HAR HOY PRESENTAC

VALPARAISO.— Las cciones para las temp fío e invierno inaugu atrayentes modelos de nou", de Santiago, en tá-canasta que se ve salones del Club Naval del Mar, a beneficio de des Gota de Leche de de la ciudad-balneario.

La sociedad privada que siempre presta su ya a esta simpática ocasión de acercar los nopolidades de la moda xinas estadiotes, y d éxito de esta fiesta

LANGOSTAS ROB DE GOLETA SAN EN VIAJE INAUG

VALPARAISO.— La manos, que se desti de langostas desde el Juan Fernández al C nunció a Carabineros bienente, desaparecieron ros de la guata "Sa ejemplares del salmo que significa una pérdi mil pesos. De inmediato a bordo de la Dir que está fondeada fre de la Cía. Sud Americ averiguaciones de rigo sonal nada sabe decir

DEFUNCION

Tenemos el sentimiento de comunicar el fallecimiento de nuestro querido e inolvidable hijo don Eugenio Vega Cartagena.

Sus funerales se efectuarán mañana en el Cementerio General, tiendo el cortejo desde Avenida Bernardo O'Higgins N.o 654, 10 horas.

S. A. C. Sanz

DEFUNCION

Ha fallecido en San Bernardo, nuestra querida hija, esposa y madre, doña

ELBA LETICIA TORRES TORRES
(Q. E. P. D.)

Sus restos serán sepultados hoy viernes, a las 17.30 horas, en el Cementerio local partiendo el cortejo desde su casa habitación, en Nogales N.o 649.

La familia

DEFUNCION

Ha fallecido en San Bernardo, nuestra querida hija, esposa y madre, doña

ELBA LETICIA TORRES TORRES
(Q. E. P. D.)

Sus restos serán sepultados hoy viernes, a las 17.30 horas, en el Cementerio local partiendo el cortejo desde su casa habitación, en Nogales N.o 649.

La familia

DEFUNCION

Ha fallecido en San Bernardo, nuestra querida hija, esposa y madre, doña

ELBA LETICIA TORRES TORRES
(Q. E. P. D.)

Sus restos serán sepultados hoy viernes, a las 17.30 horas, en el Cementerio local partiendo el cortejo desde su casa habitación, en Nogales N.o 649.

La familia

DEFUNCION

Ha fallecido en San Bernardo, nuestra querida hija, esposa y madre, doña

ENRIQUETA

Sus funerales se efectuarán hoy, partiendo 10 horas desde la Gratitud Nacional 1 nardo O'Higgins Cumming, hasta General.

Hernán Mi

IN MEMORIAM

Misa de [illegible] marzo, [illegible] del [illegible] de nuestro [illegible] so, padre y [illegible] ALEJANDRO [illegible]

se oficiará una [illegible] no descanso [illegible] Parroquia del [illegible] Gálvez 772, a las [illegible] a sus amigos se [illegible] nos.

ada hay detrás de nuestros acuerdos que no sea para el eneficio del pueblo y la grandeza de nuestras patrias

ró el Presidente don Juan Domingo Perón, al informar al Congreso argentino, sobre los resultados de su viaje a Chile

NOS AIRES, 19. — (U. Ambas Cámaras del Con- argentino se reunieron las 6 de la tarde, en se- ntinta y en medio de el entusiasmo, para escuchar rme del Presidente Juan ereca de su histórica del mes pasado a Chile. fiando la lluvia, la Con- ión General del Traba- entró sus numerosos sin- con los grupos del Par- rcolíes. La crecida mu- sobre portaba gran canti- banderas argentinas y

guardia de honor estaba por los Granaderos de Tarín y el Regimiento de Buenos Aires. gento declaró abierta la el Contraalmirante Al- Tesaire, presidente provi- del Senado, los senadores tados y el público, can- los himnos de Argentina

re consideró la entrevis- los Presidentes Perón tes como "las primeras un nuevo amanecer pa- ricas y acaso para el

en el sueño de la uni- América —afirmó el te del Senado—, se rea- enseño de la fraterni- eras".

INICIATIVA DE CHI- Hablando a continuación, ldente Perón comenzó

idea de la unidad y de la unión continental para nosotros no es nueva. Con el primer grito de libertad en 1810, surgió precisamente de Chile la primera idea de confederarnos. Han pasado 143 años en que no ha habido una sola hora de nuestra historia en la cual no hayan propugnado los hombres de buena voluntad, sin segundas intenciones, la unión de nuestros pueblos. Y como en la época de la primera independencia, 143 años después nos llega también del ilustre Presidente Ibáñez el llamamiento a la unión.

LA RAZON DE LA UNIDAD BUSCADA. — Perón más adelante expresó: "Nos preguntamos abiertos, por qué algunos se enojan porque Chile y Argentina se unen económicamente... Nuestros Gobiernos populares defienden solamente a nuestros pueblos; no tenemos otro interés que cumplir nuestro mandato. Nada hay detrás de nuestros acuerdos, que no sea para beneficio del pueblo y la grandeza de nuestras patrias".

Y luego dijo, entre otras cosas: "Nuestros acuerdos con nuestros hermanos chilenos no han salido de las ideas trasnochadas de alguna Cancillería ni del sentimiento de lucro de especuladores. Han salido del fondo mismo de nuestra historia y de nuestros corazones".

Perón manifestó a continuación:

"No comprendemos por qué hemos de comprar hierro a 20 mil millas de distancia, cuando nuestros hermanos lo están sacando allí con su propio esfuerzo, de su propio brazo. No comprendemos por qué una vaca a un metro en territorio argentino cuesta 3 mil pesos chilenos y por qué la vaca en territorio chileno cuesta 14 mil. La explicación es simple. En ese metro de territorio argentino le estamos robando 4 mil pesos, y al otro lado, los intermediarios le roban los 7 mil restantes. Porque si la canalla intermediaria no interviniese, el pueblo chileno estaría comiendo esa carne al mismo precio nuestro".

NADA SE HA OCULTADO.— Perón terminó diciendo:

"Estamos listos para hacer lo que hemos hecho con Chile, con cada uno de los pueblos americanos, si es preciso. Y en esto, tanto Chile como Argentina han sido claros en las explicaciones por boca de sus Gobiernos. Estamos dispuestos a hacer estos mismos pactos con cualquier país de América. Y precisamente porque estamos exentos de culpa, es que podemos arrojar esta internacional argentina que usteres conocen punto por punto. No hay ni ha habido nada oculto ni habrá en el futuro, porque en los negocios de Estado, en lo interno como lo Estado, en lo interno como en lo ventilará en la plaza pública si es necesario".

ENTIERRO DEL SEÑOR GUILLERMO MIRANDA, FINANCISTA ARGENTINO.— BUENOS AIRES.— El Presidente de Argentina, general Juan D. Perón, con anteojos negros; el Canciller señor Jerónimo Remorino y la viuda de don Miguel Miranda, concurren a recibir los restos del financista argentino don Miguel Miranda, fallecido en Uruguay. El señor Miranda fué el principal organizador del sistema económico argentino actual. (Foto United Press).

EL PARLAMENTO ALEMAN APROBO CONTRATO DE PAZ CON ALIADOS

BONN, 19. (UP).— La Bundestaf (Cámara Baja) de Alemania occidental, ratificó esta noche el contrato de paz con los aliados occidentales por 226 votos contra 164 y 2 abstenciones. La votación se produjo después de una jornada de violentas manifestaciones comunistas en torno al edificio del Parlamento, cuyos accesos han sido protegidos con alambradas de púas.

Durante la sesión los diputados debatieron el contrato de paz y el Pacto del Ejército Europeo, en virtud del cual 500.000 hombres alemanes armados entrarán a forma rparte del plan de defensa de Europa Occidental. A cambio de su aporte a la defensa de Europa Occidental, Alemania recuperará su total soberanía.

VIOLENCIAS FRENTE AL PARLAMENTO

Miles de manifestantes comunistas lucharon con la policía cerca del edificio del Parlamento, cercado de barricadas de sacos de arena y alambradas de púas, mientras el Canciller Konrad Adenauer exigía la ratificación del Pacto del Ejército Europeo.

Los manifestantes comunistas que avanzaban en oleadas, se trabaron en lucha a puñetazos con dos mil quinientos policías en un infructuoso intento de penetrar en el edificio. Los rojos, que fueron traídos esta mañana a Bonn en camiones desde la zona industrial del Rhur, tenían órdenes de impedir el debate. La policía tuvo que emplear mangueras de agua y usar sus bastones para aplacar los ánimos y alejar a los manifestantes.

Hubo numerosas detenciones.

Pero, después de la ratificación por la Bundestag, el Gobierno tiene todavía que salvar dos obstáculos. En primer término, tiene que lograr su ratificación en la Cámara Alta, que es contraria al Pacto; y luego debe conseguirla también en la Corte Constitucional, que es el más alto tribunal de Alemania Occidental.

DECLARACION DEL PREMIER FRANCES

PARIS, 19 (UP).— El presidente del Consejo de Ministros, René Mayer, prometió hacer cuanto esté de su poder para lograr la ratificación del Tratado del Ejército Europeo, sin enmiendas que le resten eficacia.

En un discurso pronunciado en el Club Norteamericano de París, dirigido francamente al nuevo Gobierno republicano y al Congreso de Estados Unidos, reconoció que la actual situación internacional no permite descuidar los esfuerzos de la defensa.

Mayer fue muy preciso en su promesa relativa a la ratificación del Tratado del Ejército Europeo, en estos momentos en que la Cámara Baja del Parlamento de Bonn entra a considerar la mancomunidad de la defensa europea. Declaró que su Gobierno es partidario del Tratado, sin alternativas, y "por lo tanto lo defenderá ante el Parlamento y ante el pueblo", de acuerdo con los compromisos adquiridos.

NO HUBO ACUERDO PARA DESIGNAR AL SUCESOR DE T. LIE

SEDE DE LAS NACIONES UNIDAS, 19 (UP).— El Consejo de Seguridad de las Naciones rechazó esta noche por dos votos a favor, uno en contra y ocho abstenciones la candidatura de la señora Vijaya Lakshmi Pandit, de la India, para el cargo de Secretaria General de la NU en reemplazo de Trygve Lie.

Después de esto, el Consejo recomendó que las cinco grandes potencias continuarán sus esfuerzos para llegar a un acuerdo sobre un candidato aceptable para todos, en una sesión que se fija para el próximo martes.

CONGRESO PERUANO APROBO VIAJE DE M. ODRIA A BRASIL

LIMA, 19 (UP).— El Congreso aprobó una resolución legislativa autorizando al Presidente Manuel Odría a salir del país, "cuando lo estime oportuno y por un plazo no mayor de 10 días, a fin de que pueda visitar Brasil".

La resolución no especifica quién substituirá al Presidente mientras dure su ausencia.

La omisión provocó un largo debate.

GRUPO DE PERIODISTAS CHILENOS LLEGO AYER A CIUDAD DE B. AIRES

BUENOS AIRES, 19 (AL).— Desde Mar del Plata llegaron hoy a Buenos Aires los integrantes del grupo de periodistas chilenos que fueron invitados por el Gobierno argentino, y que viajaron por el sur de Chile acompañados por colegas argentinos invitados por el Gobierno chileno.

Los periodistas, que se alojan en el Plaza Hotel, son Salvador Soto, director del diario "El Sur" de Temuco; Roberto Luna, director de "El Correo de Valdivia", de Valdivia; Ewaldo Hohmann, director del diario "El Llanquihue", de Puerto Montt; Néstor Fuentealba, subdirector de "La Patria", de Concepción, Vicente Vergara, reportero gráfico (único fotógrafo del grupo), de Agencia Latina de Noticias, de Santiago; Mario Ciudad, de "LA NACION", de Santiago; Andrés Cruz Arjona, de "El Mercurio", de Santiago, y Juan Jiménez, de "El Diario Ilustrado".

Numerosas entidades gremiales periodísticas, como el Sindicato y el Círculo de la Prensa, y otros organismos, preparan un nutrido programa de agasajos en honor de los visitantes.

Visitaron esta noche el diario "Democracia", dándoles la bienvenida su director, Américo Barrios, que fue compañero de jira de ellos durante el tramo chileno del interesante viaje que cumplieron durante más de 20 días.

PRESIDENTE DE UNION SINDICATOS DE URSS

MOSCU, 19.— (U. P.).— Nikolai Shvernik fué confirmado como Presidente de la Unión de Sindicatos de la Unión Soviética por la décima reunión plenaria de la organización.

Shvernik reemplazará como jefe de los sindicatos a Vassili Kuznetzov, actualmente Vicemiministro de Relaciones.

EE. UU. ACEPTARIA RECLAMACION DEL GOBIERNO DE LA PAZ

LA PAZ, 19 (AL). — En círculos oficiales autorizados se ha informado que Estados Unidos aceptaría la reclamación presentada por el Canciller de Bolivia, requiriendo la inmunidad judicial para los fondos del Banco Central de Bolivia en Norteamérica, por tratarse de una institución oficial. Quedaría así sentado un precedente para obtener el levantamiento de embargo trabado por entidades mercantiles y corporativas de Estados Unidos sobre fondos del Banco Minero con sede en Nueva York.

EVES DE AMERICA LATINA

NOS AIRES, 19.— (AL).— En el Ministerio de Comercio se firmó ayer un contrato por el cual se adquiere en el cho millones cuatrocientos mil racimos de bananas del portación, de primera calidad. Suscribieron el documento r de aquel Ministerio y el Embajador Lusardo, en repre- n de Gobierno brasileño.

UNCION (Paraguay), 19.— (AL).— Continúa grave el es- e salud del Ministro de Relaciones Exteriores, doctor Ber- Campo. Así lo hace saber el último boletín médico expe- n las últimas horas de ayer.

PAZ, 19.— (AL).— Según noticias procedentes de Co- ba, se produjo una violenta explosión en las instalacio- diario "El País", la que causó considerable alarma, a pe- no haber producido víctimas ni daños materiales impor- Las autoridades periodísticas de Lapa y Cochabamba so- n del Ministerio del Interior y de la Secretaría de Go- que se realice una seria e inmediata investigación, con el que se apliquen las sanciones al autor o a los autores tados.

GOTA, 19.— (UP).— Los Presidentes de Venezuela y ya se reunirán mañana en el Puente Internacional, que mbos países. Esta mañana, por tierra, partieron a la una compañía de la Escuela Militar y otra de la Guar- sidencial, para rendir honores a los Mandatarios. Tam- ajaron a la frontera numerosos periodistas.

UNCION, 19.— (UP).— El Gobierno ha otorgado facili- para la instalación y explotación de una fábrica de papel S. Solen, quien será financiado por capitales norteame- que produzcan las exportaciones de papel. Solem tiene a 60.000 hectáreas de ricos bosques en la zona central

MILITARES CHILENOS SERAN RECIBIDOS POR EL PRESIDENTE PERON

BUENOS AIRES, 19 (AL).— Invitados por la Escuela Superior Técnica, se encuentra en esta capital la delegación de militares chilenos integrada por dieciséis oficiales del Ejército, cuatro de la Marina y tres de aeronáutica. Concurrieron ayer a presentar sus saludos a los Secretarios de Estado de las carteras militares, quienes, luego de la entrevista, los agasajaron, usando de la palabra el Maestre General del Ejército, general José M. Olano, quien se refirió a la confraternidad argentino-chilena y al significado de la visita de la delegación militar de la nación hermana. Esos conceptos fueron agradecidos por el coronel René Echeverría, Director de la Escuela de Artillería del Ejército chileno. La delegación concurrirá hoy a la Casa de Gobierno, con el propósito de presentar sus saludos al Primer Magistrado, y luego trasladarse a Tigre para realizar una excursión al Delta.

Punto de vista de Washington frente a los grandes problemas internacionales expuso Pdte. Eisenhower

El objetivo de EE. UU. es la paz mundial por medios honrosos y decorosos, dijo el Presidente, en declaraciones hechas a la prensa. — Vendría a Sud América

WASHINGTON 19.— (UP).—El Presidente Dwight D. Eisenhower dijo hoy que las recientes expresiones pacifistas de la Unión Soviética han sido bien acogidas en este país en cuanto puedan tener de sinceridad, añadiendo que, si Rusia quiere la paz, Estados Unidos hará siempre tanto como ella por conseguirla.

En su entrevista colectiva con la prensa, el Presidente se refirió a las recientes agresiones de aviones MIG-15 de fabricación soviética a varios aviones norteamericanos y británicos diciendo que por lo que afectan a este país no puede atribuirse a estos ataques ninguna nueva significación en lo que se refiere a las intenciones rusas, pues, hasta donde el Gibierno norteamericano puede observar, los incidentes no reflejan de parte de los comunistas una actitud distinta a la que observaron en el pasado.

El Presidente recordó a sus visitantes que, antes de ser elegido, prometió que su Gobierno se felicitaría de poder examinar sinceramente cualquier proposición soviética de paz.

RUSIA NO HA HECHO OFRECIMIENTOS CONCRETOS.

Es la cuarta ocasión consecutiva en que el Presidente hace lo que equivale a un gesto cordial hacia Rusia y preguntaron si había recibido una respuesta directa. A esto respondió Eisenhower que sólo sabe lo que ha leído en los diarios.

También hizo observar que, antes de tomar posesión de su cargo, dijo públicamente que la vía diplomática normal siempre está expedita para la presentación de cualquiera idea que persiga la paz, pero que, desde entonces, ninguna idea de esa naturaleza ha sido propuesta por la Unión Soviética.

Hablando de otros asuntos, el Presidente defendió su proposición para designar a Charles E. Bohlen como Embajador en Rusia, calificándola de designación muy acertada, y rechazó la actitud del senador republicano Joseph R. McCarthy, que se opone a Bohlen.

LO QUE HOY PREOCUPA AL MUNDO

Fue el propio Presidente el que, para comenzar la entrevista, hizo incapié en que el acontecimiento que hoy preocupa al mundo es el significado de la elevación de Georgi M Malenkov a la Jefatura del Gobierno soviético. Agregó a esto que el mundo se pregunta ahora si tienen algún significado los recientes ataques de aviones de construcción rusa contra aviones norteamericanos en distintas partes del mundo.

A este respecto, Eisenhower comentó primero los incidentes aéreos, diciendo que, en lo que respecta a este Gobierno, por mucha gravedad que se les atribuya, Estados Unidos no puede ver en ello un reflejo de intenciones diferentes a las del pasado.

Lenta y deliberadamente, el Presidente se refirió a los discursos de Malenkov, llenos de expresiones de intención pacífica, diciendo que ellos recibirán tan buena acogida como sinceridad encierren. La misma oportunidad fué aprovechada por el Presidente para reiterar que su Gobierno se consagrará constantemente a la consecución de la paz mundial, por cualquier medio honroso y decoroso.

LA GUERRA EN COREA

En cuanto al conflicto de Corea, Eisenhower dijo que éste, a su juicio constituye una "guerra". Esta declaración fué en contestación a las periodistas que le recordaron que, en un discurso pronunciado ayer, calificó al conflicto de "guerra de Corea".

Su antecesor, el Presidente Truman, siempre eludió la palabra "guerra" en relación con Corea, calificándola sólo de "intervención policial".

Eisenhower, en apoyo de su idea, dijo que, cuando se recluta soldados y se los destina a un frente de combate, donde sufren bajas, la situación hay que calificarla de "guerra".

Al calificar de guerra el conflicto de Corea, el Presidente hizo resaltar, no obstante, que probablemente no lo sea, si el término se aplica a una nación que tiene el designio claro de lanzarse a destruir una fuerza enemiga, dondequiera que la pueda encontrar en el mundo.

Con respecto a este problema, Eisenhower adoptó una prudente actitud ante la propuesta reciente del senador William F. Knowland, de que este Gobierno trate de hacer que las Naciones Unidas declaren a Rusia "agresora" en Corea.

El Presidente agregó que, por el momento, prefiere no hacer nada que pueda interpretarse como una provocación, pero que este país sigue siempre decidido a pronunciarse contra cualquiera injusticia internacional.

LAS RELACIONES CON AMERICA LATINA

WASHINGTON 19.— (UP). El Presidente Eisenhower, por otra parte, declaró que había pensado mucho en los posibles viajes personales de buena voluntad a la América Latina, aunque creía que sería mejor enviar emisarios para tales viajes, debido al cansancio físico que implican, y a otros factores. El Primer Mandatario no dijo quién podría ser tal emisario, pero se hacen conjeturas en el sentido de que tal vez escoja, en el caso de tomar una decisión, al Vicepresidente, Richard Nixón.

Con todo, el Primer Mandatario, dejó la puerta abierta a la posibilidad de que haga un viaje corto a la América Latina, pero no dió el menor indicio sobre la oportunidad, destino o fecha.

Las declaraciones del Primer Magistrado sobre América Latina fueron hechas cuando el corresponsal de la United Press le recordó que todos sus predecesores, desde el Presidente Coolidge, habían hecho viajes de buena voluntad a una o más repúblicas americanas, y preguntó si había considerado la posibilidad de hacer un viaje similar. Después de reflexionar un instante, Eisenhower contestó en tono cordial que había pensado mucho en tales giras de buena voluntad.

Añadió que muchas veces había expresado su hondo interés en esos países y que en su opinión puede hacerse mucho para mejorar y robustecer los vínculos entre Estados Unidos y las naciones latinoamericanas.

A FINES DE AÑO SE PLANTEARIA LA VISITA

A pesar de que Eisenhower afirmó no tener proyecto alguno de visitar América Latina, los observadores diplomáticos piensan que a fines de este año esa cuestión se planteará al Presidente en forma más concreta, en vista de los planes que se hacen para la X Conferencia Interamericana de Caracas.

Dicha conferencia, según se ha determinado en principio se reunirá en el último trimestre de 1953, pero podría ser aplazada hasta el primer trimestre de 1954, para que no coincida con el período de sesiones de la Asamblea General de las Naciones Unidas.

Una visita a Caracas con tal motivo podría ser considerada un viaje corto en lo que se refiere a la distancia y tiempo para hacerlo.

El Presidente Coolidge asistió a la inauguración de la VI Conferencia Panamericana de La Habana en 1928, con lo que sentó un precedente.

El Presidente Roosevelt reforzó el precedente al concurrir a la Conferencia Panamericana para el Mantenimiento de la Paz, que se reunió en Buenos Aires en diciembre de 1936.

hazada protesta aliada contra ataques soviéticos

B, 19 (U.P.).— El Comandante soviético de Alemania, general Chuikov, rechazó la de la Alta Comisión aliada ataques aéreos soviéticos británicos, pero a propuso la realización de ferencia anglo-soviética en sal para determinar el a evitar otros incidentes e que motivaron esa pro-

nota de respuesta, Chuikov que sera de lamentar Tripulación de 7 hombres bardero británico Lincoln la vida el 12 del corrien- derribado ese aparato por violentos, y añadía: "No negar nuestra protesta", datos suministrados por Comisionados no son ve-

ro el Comandante soviéti- la atención de los Altos aliados sobre su nota del 13 en la que afirmaba que ntero británico había vio- territorio soviético e hizo bre los cazas soviéticos que ando que aterrizara. declaraba que el mismo fué abatido el bombar- otros dos aviones bri- abandonaron el corredor ondoce a Berlín y vio- territorio soviético.

de Chuikov fué enviada Comisionado británico, Kirkpatrick, con copias Altos Comisionados de Estados Unidos. El tex- fué dado hoy a la por la agencia oficial de noticias, ADN.

TORIO ES TONO DE TA SOVIETICA

dera que el tono de la es conciliatorio. después de referirse a de la tripulación del británico derribado y la realización de una anglo-soviética en Ber- representantes militares países dice: ferencia, para discutir medidas concretas para lamentos aéreos en indeseables inciden- parece ser esencialísima de la actual veloci- aviones". pide al Alto Comisionado que le haga conocer su sobre la conferencia

dice que, además del derribado, un aparato voló 150 kilóme- del Corredor Aéreo a dirección a Leipzig, y después que cazas ron "las habituales ataques". en su anterior dijeron que ese por error del co- volvió al mismo, los cazas soviéticos le balas trazadoras. similar se expresa el soviético acerca de un York, que dice, se bombardeo aéreo en las ve- Berlín y se internó 15 sobre territorio soviéti- al corredor cuan- soviéticos le hicie- avión. Chuikov pide a los británicos que cumplan los reglamentos de vuelo en vista de que "recientemente aumentaron los incidentes en que aparatos británicos violaron la frontera e hicieron vuelos ilegales sobre la República Democrática Alemana".

Más adelante, Chuikov rechaza la protesta aliada de que dos cazas soviéticos hicieron un simulacro de ataque a un bombardero británico el 12 de marzo, sobre la ciudad de Kassel, en Alemania Occidental.

25.000 RUBLOS POR CADA AVION ALIADO OBLIGADO A ATERRIZAR

BERLIN, 19 (U.P.).— La Unión Soviética ha dado orden a los pilotos comunistas que obliguen a descender a todo avión militar aliado que se extravíe sobre territorio rojo, en represalia por la incautación de un caza soviético Mig, que fué llevado en vuelo a Dinamarca por un piloto polaco.

Esa información fué dada por fuentes allegadas a la Comisión Soviética de Control de Alemania.

Los informantes dieron que el gobierno soviético ofreció una recompensa de 25.000 rublos (6.250 dólares) a todo aviador soviético o de un país satélite de la U.R.S.S. que obligue a descender a un caza o bombardero de los aliados occidentales.

Esa orden soviética explicaría los recientes ataques a aeroplanos aliados por aviadores militares soviéticos y de países satélites.

El piloto polaco Franciszek Garecky de 21 años de edad, descendió el 15 de marzo en la isla danesa de Bornholm, en un caza a reacción Mig-15 de la Fuerza Aérea de Polonia. Las autoridades dinamarquesas concedieron asilo político a Garecky, que ahora se encuentra exilado en algún país de Europa Occidental.

Se cree aquí que esos ataques se debieron a que los pilotos comunistas ansiaban recibir la recompensa ofrecida, pues sólo tenían orden de obligarlos a descender y no de abatirlos.

La orden se refiere a los aviones aliados que se extravíen sobre territorio comunista, aunque se presume que todo piloto rojo que obligue a un aparato aliado a descender en territorio comunista recibirá la recompensa.

Más de 800 muertos y enormes pérdidas materiales causó terremoto en Turquía

ANGORA, 19 (UP).— Cuatrocientos veinte muertos y trescientos heridos es el saldo trágico, según las últimas informaciones oficiales, de los violentos temblores de tierra que asolaron anoche y hoy una extensa región de Turquía, aunque los cálculos extraoficiales hacen subir la cifra de muertos a 800, y la de heridos a otros tantos.

Las autoridades informaron que por lo menos quedaron averiadas gravemente 600 casas como consecuencia del seísmo, que comenzó anoche con tal violencia, que destruyó los sismógrafos del observatorio oficial.

Se calcula que los daños materiales llegan a dos millones de liras turcas, aunque otros cálculos hacen subir los daños a diez millones.

Los temblores comenzaron anoche y continuaron hoy, sembrando el pánico entre los aldeanos. El observatorio de Estambul registró 66 sacudidas en las primeras doce horas.

Las zonas más afectadas fueron las de Yenice, en la provincia de Chakkale, sobre los Dardanelos, y la de Gonen, en el interior de Turquía occidental.

En Gonen, ciudad de 10.000 habitantes, las casas se desplomaron como castillos de naipes. Muchos de los edificios más importantes sufrieron graves daños.

En Yenice, fueron destruídos el edificio de Correos y varios otros.

El Presidente de la República, Celal Bayar, salió en automóvil de esta capital, acompañado por los Ministros del Interior y de Obras Públicas, para recorrer las zonas devastadas y tomar providencias para socorrer a las víctimas. Desde Angora y otras ciudades se está enviando toda clase de elementos de auxilio.

Respuesta de Quito a acusaciones peruanas

QUITO, 19 (UP). — Esta tarde partió por vía aérea a Lima el ex Embajador del Perú en esta capital, señor Gonzalo Aramburu, quien fué declarado "persona no grata" por el Gobierno ecuatoriano.

Aramburu fué acompañado hasta el aeropuerto por su esposa, quien permanecerá aquí con los miembros de la Embajada peruana.

LA DECLARACION ECUATORIANA

Ayer, la Cancillería dió un comunicado para informar sobre las causas que motivaron que Aramburu fuera declarado persona "no grata".

"El Ministerio de RR. EE. del Perú —dijo— desarrolla un plan tendiente a sembrar la desconfianza, el malentendido y la sospecha gratuita contra Ecuador, miestras voceros oficiales, la prensa limeña y los agentes diplomáticos peruanos se dedican a interpretar torcidamente la política de acercamiento Continental que realiza el Gobierno del Ecuador".

La declaración añade de los militaristas peruanos "tratan de coartar el derecho de libre navegación de Ecuador por los afluentes del Amazonas, creando un incidente fronterizo que compromete, no sólo las vidas de seis miembros de nuestras Fuerzas Armadas y la vigencia del Protocolo de Río de Janeiro, sino también las sagradas normas del Derecho de Gentes".

"Ecuador denuncia ante América, especialmente ante los ilustres países garantes, los actos y preparativos militares del Perú, impresionantemente similares a aquellos que precedieron a la agresión de 1941".

Asimismo, el comunicado detalla los actos oficiales a los que Aramburu se negó a concurrir, negativa que fué otra de las causas por las cuales se le declaró "persona no grata".

GRAN LOTEO

"EL CARMEN"

Estamos vendiendo los últimos sitios de este magnífico loteo, contiguo a Av Independencia (altura N.o 4200).

Pavimento de concreto, luz, agua potable

Precio pagadero hasta en seis años, en cuotas que se fijan de acuerdo con las posibilidades de cada comprador.

Antes de comprar su sitio visite nuestra población, la más prestigiada en su género. Atención permanente en el terreno.

JORGE GONZALEZ VON MAREES — ALFREDO DEL VALLE ALLIENDE

ABOGADOS

COMPAÑIA 1068, — OF. 1107 — TEL. 69708

SERVICIO DE SEGURO SOCIAL

PAGO DE PENSIONES

La Oficina de la Zonal Santiago del SERVICIO DE SEGURO SOCIAL Alameda 2013 cancelará las pensiones correspondientes al mes de marzo de los asegurados que se pagan en esta oficina, en las siguientes fechas y de 8.30 a 13 horas:

Día 23 apellidos de la letra A hasta la F

Día 24 apellidos de la letra G hasta la M

Día 25 apellidos de la letra N hasta la R

Día 26 apellidos de la letra S hasta la Z

Se ruega a los pensionados no alterar este orden a fin de evitar aglomeraciones que perjudicarán a los beneficiarios.

ALFREDO BOWEN HERRERA,
Director General.

LIQUIDACION Forzosa

POR ENTREGA DEL LOCAL

TODA LA EXISTENCIA A PRECIOS REBAJADOS

Popelina, productos Implatex, topa interior, etc.

SOLO HASTA EL 31 DE MARZO

EX LOCAL GATH & CHAVES

HUERFANOS esq. ESTADO (INTERIOR)

LA NACION

FERROCARRILES DEL ESTADO

Anúlanse las Propuestas Públicas solicitadas para la atención del Buffet de la Sala de Espera de Primera Clase, de Estación Alameda.

EL JEFE DEL DEPARTAMENTO DE TRANSPORTE

cetines Sport y Soquetes

los uniformes de todos los Colegios y Liceos de Santiago

TODOS LOS TIPOS Y COLORES

SPORT
Hombre . . . . . $ 30.—
Niño . . . . . 48.—
Semipesado . . . . 69.—
Semipesado nylon 74.—

SOQUETES
Talón y punta doble . . . . . $ 34.—
Hilo fino . . . . 39.—
Hilo refuerzo nylon 43.—
Nylon puro . . . . 69.—

dustria Nacional de Calcetines
MAC-IVER N.o 286

EN SU MEJOR ACTUACION CHILE VENCIO 3-0 A ECUADO

El Campeonato seguirá mañana

Hoy será un día de descanso para los seis equipos finalistas que están disputando el título de Campeón Mundial de Básquetbol Femenino. El torneo sigue mañana con los partidos que sostendrán Estados Unidos y Paraguay, en el preliminar, y Chile con Brasil, en el match de fondo.

Termina el campeonato el domingo, con una reunión triple que empieza a las 20 horas y en la que actúan todos los finalistas. El orden de los partidos será éste: Paraguay con Brasil, Argentina con Francia y Chile con Estados Unidos.

Sitios centrales

LA NACION

- AGUA POTABLE
- LUZ ELECTRICA
- PAVIMENTO DE CONCRETO
- ALCANTARILLADO

con unión domiciliaria

SECTOR CARMEN-FRANKLIN
con frente a calle Carmen

SIN PIE
5 AÑOS PLAZO
CUOTAS DESDE $2.300.-

Sin Comisión!

Vende su propietario

AHUMADA 312 - OF. 526 - 5°P.

EN EL TERRENO: CARMEN 2600

ACADEMIA DE ESTUDIOS
"EXCELSIOR"
HUMANIDADES — PREPARATORIAS
SISTEMA ESPECIAL DE ESTUDIO
INTERNOS — MEDIOPUPILOS — EXTERNOS
Atención preferente alumnos con dificultad para los estudios.
SOLICITE PROSPECTO
AV. ESPAÑA 334-338 — FONO 92896

CONCURSO

"De acuerdo con lo dispuesto en el Estatuto del Médico Funcionario, se llama a concurso externo para llenar la vacante de Médico Dermatólogo, con 12 horas semanales de atención en los Establecimientos Penales de Santiago, en la siguiente forma:

6 horas semanales en la Cárcel Pública de Santiago.

4 horas semanales en la Penitenciaría de Santiago.

2 horas semanales, en la Policlínica del Personal.

Los interesados deben presentar sus antecedentes en la Dirección General de Prisiones, calle Villavicencio N.o 346, antes del 31 de marzo en curso.

Informaciones y otros datos, pueden solicitarse en la Dirección General del Servicio.

Fué muy aplaudido el cuadro en varios pasajes del juego

MOLINA (2) Y CREMASCHI (1)

44.415 PERSONAS PAGARON 801.975 SOLES

LIMA, 19 (ESPECIAL).— Cumpliendo la más brillante de sus presentaciones en el presente Campeonato Sudamericano de Fútbol, Chile derrotó esta noche por el elocuente score de 3 goles a 0 a Ecuador, en el primer encuentro de la reunión cumplida en el Estadio Nacional de Lima, ante una concurrencia record de 44.415 personas que dejaron en boletería, por el concepto de entrada, la suma también record de 901 mil 975 soles.

La guapa oncena chilena, con un sólido planteamiento ofensivo y un eficaz apoyo de su línea media, asumió desde un comienzo el control de las acciones y se colocó a la franca ofensiva, dando desde los primeros momentos gran trabajo a la sólida defensa extrema ecuatoriana. Esto, pasado el primer cuarto, entregó casi por completo el dominio de la cancha al equipo vencedor el que se hizo aplaudir en muchos pasajes por la inspiración técnica de sus despliegues, y el relevante desempeño de su delantera, eterna pesadilla para la retaguardia ecuatoriana y para el gran Bonnard. Trató de equiparar el ritmo del partido el elenco ecuatoriano, pero siempre bregó mejor y con mayor firmeza el cuadro chileno, el que, al cumplirse los primeros 30 minutos de juego, había hecho méritos de sobra para lograr por lo menos dos o tres goles de ventaja. Sin embargo, pese a la mala suerte de sus "artilleros" en los remates, el equipo rojo siguió persistiendo en sus ataques, y a los 33 minutos vino a tener la primera compensación con la conquista del primer tanto. En lo que restó de esta fracción inicial, Chile dominó casi sin contrapeso, pero no pudo conseguir mayores ventajas.

En el segundo tiempo, casi de entrada, Chile consiguió también, por intermedio de Molina, el segundo gol, y su faena se hizo en esta etapa más brillante. Corregidas pequeñas defecciones en su defensa extrema, el conjunto rojo brindó a la concurrencia una magnífica demostración de alto fútbol, mostrándose realmente su admirable línea delantera. A los 26 minutos, y como producto de esta clara superioridad, Chile, anotándose una hazaña no alcanzada por ningún otro elenco en el actual torneo, consiguió su tercer gol, sobre Ecuador, esta vez por intermedio de Cremaschi.

A partir de este momento, en el campo de juego sólo hubo no. El cuadro ecuatoriano, deselegancia y eficiencia: el chileno. El cuadro ecuatoriano, desesperado por esta superioridad e impotente para llegar siquiera a nivelar fuerzas, recurrió al juego brusco, quedando levemente lesionados Meléndez, Molina y hasta Livingstone. Sin embargo, esto no impidió que el conjunto chileno siguiera explidiéndose con notable brillantéz, dando en muchos pasajes, especialmente los finales, una verdadera clase de buen fútbol a sus entusiastas adversarios.

Sin que se produjeran mayores variaciones en la fisonomía general del encuentro, con el elenco chileno luciéndose en la cancha y cosechando no pocos aplausos por su admirable expedición, término este encuentro.

El equipo vencedor cumplió en esta oportunidad, lo repetimos, una de sus mejores presentaciones, siendo ampliamente justo y meritorio su triunfo sobre el firme elenco ecuatoriano.

Adquiere mayor importancia el éxito alcanzado por la escuadra chilena si se considera que ningún otro cuadro había logrado hacer más de 2 goles a los ecuatorianos, ni aún la famosa "máquina" brasileña, presunto vencedor del torneo, que sólo pudo derrotar a Ecuador por 2 goles a 0.

Ante las ordenes del árbitro británico Mr. Madison, los elencos formaron esta noche de la siguiente manera: **CHILE:** Livingstone; Farías y Roldán; Alvarez, Rojas y Cortés; Carrasco, Cremaschi Meléndez, Molina y Díaz. **ECUADOR:** Bonard; Sánchez y Henríquez; Novato, Marín y Solís; Balseca, Pinto, Chuchuca, Vargas y Guzmán.

EL SELECCIONADO CHILENO DE FUTBOL que anoche, en la mejor de sus performances del actual Campeonato Sudamericano que se está desarrollando en Lima, venció 3 por 0 al entusiasta conjunto ecuatoriano. En el grabado, aparecen de pie, de izquierda a derecha: Farías, Alvarez, Cortés; Livingstone, Chirinos; Sáez y Roldán. Agachados, en el mismo orden: Hormazábal, Cremaschi, Meléndez, Molina y Díaz.

Perú derrotó al Brasil 1-0 en Sudamericano de Lima

LIMA, 19 (UP).— Perú venció a Brasil esta noche, uno a cero, en el segundo match de la noche, por el Torneo Sudamericano de Fútbol.

El primer tiempo terminó empatado sin que ninguno de los equipos consiguiera abrir la cuenta.

El árbitro fué el británico MacKenn.

El segundo tiempo empezó jugándose con pujanza y los peruanos, que habían asentado su equipo, abrieron la cuenta a los 16 minutos por intermedio de Navarrete, quien remató un pase de Drago; éste había tomado el balón en un rechazo del brasileño Pinheiro.

Los brasileños no pudieron mover el marcador, e inesperadamente los peruanos triunfaron por uno a cero.

VIOLENTOS TEMBLORES SACUDIERON TRINIDAD

PUERTO ESPAÑA (Trinidad), 19.— (U. P.).— Esta isla fué sacudida esta madrugada, a las 3.30, por los temblores de tierra más fuertes de que se tiene memoria.

Dos temblores, que duraron tres y cuatro minutos, respectivamente, hicieron estremecer las casas, derribaron vasijas, floreros y cuadros y llenaron las calles de adultos y niños presas de pánico.

El primer movimiento sísmico fué acompañado de ruidos subterráneos, pero el segundo fué peor.

CARLOS R. ROJAS PARA PALESTINO

Según fuimos informados anoche, Carlos Rodolfo Rojas, mediozaguero internacional que está actuando por el equipo chileno que anoche ganó a Ecuador, y que pertenecía a los registros de Unión Española, ha sido transferido al Palestino, equipo que este año actuará en la División de Honor del fútbol profesional.

En Osorno, Perú venció a Suiza, por 44 contra 26

OSORNO, 19 (Corresponsal).— En el primer lance de la "Rueda Chica" del Campeonato Mundial de Básquetbol Femenino que se cumple en esta ciudad, por el 7.o, 8.o, 9.o y 10.o puestos en este torneo, Perú derrotó a Suiza por 44 a 36. "Scorer" del equipo ganador fué Nelly Bedregal con 12 puntos y del perdedor Eliana Giraud, con 11 puntos.

Nueva directiva del Dep. Brisas de Marruecos

Nueva directiva tiene el Deportivo Brisas de Marruecos, que está integrado por los siguientes señores: Alberto López, presidente; Humberto Abarca, vicepresidente; Santiago Villavicencio, secretario; Juan Armijo, prosecretario; Manuel Valencia, tesorero; y Sergio Contreras, protesorero.

Casa CLARY
(Atendida por su propia dueña)
Modeladores - Fajas - Sostenes y Cinturetes. Fajas abdominales para hombres sobre medida. Pedidos contra reembolso
STO. DOMINGO 1034 OF. A - FONO 68096

Gran "golpe": Paraguay ganó 33-31 a Argentina

INESPERADO, aunque en todo caso altamente meritorio, fué el triunfo logrado anoche por la selección de Paraguay sobre la de Argentina, por 33 puntos contra 31, en un emotivo match, correspondiente a la rueda final del Campeonato Mundial de Básquetbol Femenino.

El conjunto guaraní, mermadas sus posibilidades de mejor éxito por la continuidad de sus actuaciones, llegó en realidad a este compromiso, simplemente a cumplir. Luego de su dramática victoria sobre Cuba, sufrió duro traspié frente a Chile (67-42 y Francia (55-27), acusando con visible elocuencia el desgaste físico de sus jugadoras y un rendimiento que, por lo mismo, iba de mal en peor. Argentina, en cambio, lucía como valioso pergamino su irrefutable triunfo sobre Chile (44-38), y para nadie era un misterio su chance a los puestos de privilegio.

Sin embargo, y como suele suceder con frecuencia en el deporte, venció esta vez quien tenía menos chance, dando lugar así al "primer golpe" del torneo.

Sin duda que las paraguayas cumplieron anoche su actuación más lucida de todo el certamen y dejaron ver, de paso, que no en balde eran las campeonas sudamericanas. Con sorprendente velocidad en sus desplazamientos, con una defensa que rayó a gran altura y con una puntería como nunca le habíamos visto, el simpático equipo guaraní se transformó desde un comienzo en peligrosísimo adversario, contando para ello, además de las aptitudes señaladas, con un favoritismo sin dobleces que le prodigó el público local interesado, desde luego, por conveniencia para el team chileno, en que perdieran las argentinas. Este aplauso y esta "levantada" de las paraguayas influyeron poderosamente en el rendimiento del elenco de Argentina, que así vió empequeñecidas sus posibilidades y decayó visiblemente en su capacidad habitual. Los nervios impidieron, por otra parte, que la tranquilidad pudiera volver en un cuadro técnicamente superior, y entonces su performance, en general, debe estimarse como una defección clara. De pésima puntería, lentas e imprecisas en el manejo del balón, indecisas para pelear la pelota en los rebotes, las jugadoras del team trasandino a duras penas fueron capaces de mantener una estrecha diferencia de puntos en el marcador, para al final ser vencidas por un rival que se superó con creces y que, ya está dicho, cumplió esta vez la mejor de todas sus actuaciones.

Para evitar un mayor desgaste de sus integrantes, ya excesivamente jugadas, el team paraguayo empezó el match con sus titulares —Aranguren, Escobar, López, Escudero y Bataglia—, para reemplazarlas en el segundo cuarto por las suplentes Lila Acosta, Gloria Hellman, Heidi von Eckrarstberg, Edith Nunes y Dora Ilse Chase. Posteriormente, en el tercer cuarto, volvió a colocar a las mismas titulares del comienzo, y en esta forma el esfuerzo desplegado no se hizo sentir tanto. Sin duda que fué un buen sistema y que dió espléndidos resultados, debiendo atribuírsele a él un alto porcentaje en tan valiosa victoria.

Bastante bien el arbitraje de los señores René Guzmán Villagra y Dagoberto Cereceda Morales, de Chile.

Damos en seguida los equipos y los puntos:

PARAGUAY (azul): Iris Aranguren (5), Heidi von Eckrarstberg (2), María Teresa Escobar (7), María Ester López Mena (3), Edith Nunes (0), Dora Ilse Chase (5), Sira Escudero (6) y Africa Bataglia (5). Total: 33 puntos.

MARCADOR

Paraguay (33)-Argentina (31)

En el match Paraguay-Argentina, preliminar de la reunión de anoche, el marcador tuvo el siguiente movimiento:

PRIMER CUARTO DE HORA.— Argentina 2—0, 2—1, 4—1, 6—1, 6—3, 6—5, 6—6 y 7—6.

SEGUNDO CUARTO.— 7—7, 9—7, 9—8, 9—9, 11—9, 11—10, 11—11, 11—13 y 12—13.

TERCER CUARTO.— 12—15, 12—17, 12—18, 13—18, 13—19, 15—19 y 17—19.

ULTIMO CUARTO. — 17—20, 19—20, 21—20, 22—22, 22—23, 22—24, 24—24, 24—26, 24—28, 25—28, 25—29, 25—31, 27—31, 27—32, 27—33, 29—33 y 31—33.

CONFORTABLES
TENGO ORDEN DE LIQUIDAR
Facilidades de pago
NICANOR MARTICORENA
Casa de Remates
MONEDA 778

Para su receta de médico oculista, la
OPTICA CHILENA
se la garantiza, por su seriedad y corrección absoluta
30 AÑOS EN EL RAMO
SANTO DOMINGO 832
FONO 32071

R. CORTE LIVINGSTO LOS MEJO

(De nuestro Env Especial)

LIMA, 19 (De nuestro do Especial).— En be formance de alto gante y positivo, Chi Ecuador esta noche grando lo que ningún dro había hecho ecuatorianos, ni formidable equipo cuadro que encontró tropiezos y dificulta vencer a los del Gua goles a 0.

La oncena chilena mente en el segundo lució un juego impo brillantísimo, lo que tió en esta etapa prácticamente en la con juego seguro, no de sutilezas, efectivo, domina rio en el transcurso del lance, haciéndose en muchos pasajes rarquía de su juego.

Figura brillante vencedor y de la Ramiro Cortes, méritos Livingstone, Meléndez y Cremaschi leador del team chi una vez más, Paco tercer tanto lo comp maschi, sellando en lar forma su magnífica

Esta victoria notable junto nacional, lo deja pectable situación para zar el campeonato.— LEPPE.

MARCAD

Chile (45) - Franc

Así se movió el mar el partido Chile-Franc

PRIMER CUARTO RA.— Chile 2—0, 2— 4—2, 4—3, 4—5, 6— 6—8, 8—8, 8—10, 10—11.

SEGUNDO CUARTO 13, 10—15, 10—16, 12—18, 14—18, 16— 18, 18—20, 18—21 y

TERCER CUARTO 21, 21—21, 21—23, 23—24, 23—25, 25— 25, 26—27, 28—27, 31—27, 31—29 y 31—

ULTIMO CUARTO 30, 33—30, 33—32, 35—33, 36—33, 37— 33, 39—34, 40—34, 42—34, 42—35, 4 45—35.

ARGENTINA (blanco Elena Pastorino (8), Ro ta Mottolese (1), Tere (1) Irma Reyes (13), Marchisotti (1), Angé xina (4) y María Elena no (4). Total: 31 pun

Mantención del servicio

Importantes trabajos destinados a mejorar y mantener los servicios de la Compañía Chilena de Electricidad, la obligan a suspenderlos, momentáneamente, en los sectores que se indican:

SABADO 21 DE MARZO — ENTRE 14 Y 17 HORAS

Julio Prado, Luis Beltrand, J. M. Infante entre Caupolicán e Irarrázaval; Atahualpa, Román Díaz, Miguel Claro, Gmo. Franke entre Reina Margarita y Cirujano Videla; Faustino Sarmiento entre Cirujano Videla y Sucre; Manuel Montt, Antonio Varas entre Irarrázaval y Gran Bretaña; Tocornal entre Irarrázaval y Navarra; P. de Valdivia (acera poniente) entre Irarrázaval y S. Bolívar; Capitán Orellana, Alvaro Puga entre P. de Valdivia y Tocornal; S. Bolívar entre P. de Valdivia y M. Montt; J. Stalin, W. Churchill, Roosevelt entre Tocornal y A. Varas; Navarra, Andalucía entre Tocornal y A. Varas; Avda. Sucre entre Tocornal y Avda. El Salvador; Unión Literaria, Teniente Montt, Carrera Pinto, Leopoldo Urrutia, Soto Navarrete entre Antonio Varas y M. Montt; Garibaldi, Reina Margarita entre M. Montt y M. Claro; Huáscar entre J. M. Infante y Gmo. Franke; Rengo, entre M. Claro y Salvador, Cirujano Videla entre Gmo. Franke e Infante; Irarrázaval (acera Norte), entre Julio Prado y J. M. Infante; Lincoyán, Colo Colo entre J. M. Infante y Avda. El Salvador.

La Empresa ruega al público excusar las posibles molestias que puedan ocasionarle los trabajos destinados a la mantención y mejoramiento del servicio.

COMPAÑIA CHILENA DE ELECTRICIDAD LTDA

FOTOGRAFIAS
COLOCAMOS SIN DEMORA
en MARCOS o PORTARRETRATOS
DIRECTAMENTE EN LA FABRICA
"Vidriería AMERICANA"
STO. DOMINGO 1044 (FRENTE CIA. GAS)

COLEGIO MEDICO DE CHILE

El H. Consejo Regional Santiago-O'Higgins del Colegio Médico de Chile, informa a sus colegiados que el miércoles 18 del presente solicitó una entrevista al señor Ministro de Salubridad, Dr. Waldemar Coutts, con el objeto de tratar personalmente con él los urgentes problemas que afectan al gremio médico, y que le fueran dados a conocer por carta de fecha 12 del presente, y a los médicos del país por carta abierta publicada en la prensa de ese mismo día.

A pesar de la urgencia con que se solicitó esta entrevista, el señor Ministro de Salubridad sólo podrá recibir a los dirigentes del Consejo Regional el día sábado 21, en la mañana. Queda en claro, entonces, que a pesar de los buenos deseos del Consejo Regional, por razones ajenas a él no se puede darle todavía un corte definitivo a los problemas a que se hizo mención en la carta referida.

GRAN TEMPORAD DE FUTBO INTERNACIONA

MARTES 24 y JUEVES 26 de M

COLO COLO -- RACI

Vice-Campeón de Chile — Vice-Camp Argenti

Desde hoy se atiende la Reserva y Venta de ENT NUMERADAS en

DIVISION DE HONOR — Agustinas 1550 — Fre
COLO COLO — Roberto Prieto 11 — Fono 80

PRECIOS:
Tribunas numeradas de Preferencia .. .. ..
Tribunas numeradas bajo la marquesina ..

IMPORTANTE:
Las Tribunas laterales a $ 80 y las Galerías a
venderán en el ESTADIO NACIONAL el mismo
partido, desde las 18 horas.

SOCIOS MOROSOS:
Con motivo de las Temporadas Internacionales
cing, Vasco da Gama y Millonarios de Bogotá
cios morosos deben solicitar de la Gerencia del C
facilidades necesarias para ponerse al día, ex
sólo pagarán $ 20 a Tribuna y $ 10 a Galerías

24 y 26 de Marz

FUTBOL INTERNACION

LA NACION

VIERNES 20 DE MARZO DE 1953
SANTIAGO DE CHILE

Esta noche pelea Siré con Palabecino

EN UN ENCUENTRO A 10 VUELTAS EN EL ESTADIO CHILE

Esta noche a las 21.30 horas, en el ring del Estadio Chile, se llevará a efecto la reunión de box profesional que tiene como mtch básico el encuentro pactado a diez rounds entre Abelardo Siré y el uruguayo Domingo Palabecino. La reaparición del habilidoso pluma chileno después de su regreso de Buenos Aires ha provocado interés en la afición nacional, parcuanto Siré mostró en Buenos Aires que dentro de los plumas chilenos es el mejor, cuya pauta la dió con "Cucusa" Bruno. Ahora se ha entrenado a conciencia a fin de ganar al uruguayo, profesional éste que subirá al ring dispuesto a superarse, para lo cual ha trabajado intensamente después de su último encuentro con Alberto Reyes donde no pudo evidenciar todos sus recursos

Completan el programa de esta noche cuatro peleas a 8 rounds, correspondientes a la selección de liviano, medio mediano y mediano. Damos a conocer el programa completo:

LIVIANO: Segundo Valdés (debutante) con Manuel Papayani y César Toro con Sergio Astorga.

MEDIOMEDIANO: Juan Vera con Enrique Araya.

MEDIANO: Guillermo Torres con Segundo Meza.

PLUMA: (10 rounds), Abelardo Siré con Domingo Palabecino.

Las entradas tendrán los siguientes precios: 200 pesos, ringside de primera y segunda filas; $ 150 tercera y cuarta; $ 120, plateas numeradas; $ 60, tribuna y 30 pesos galerías.

N ENTRENADO.— Se prepara Abelardo Siré en el que sostendrá esta noche el cuadrilátero del Estadio con el uruguayo Domin- Palabecino, cuya reaparición provocado interés en el ambiente.

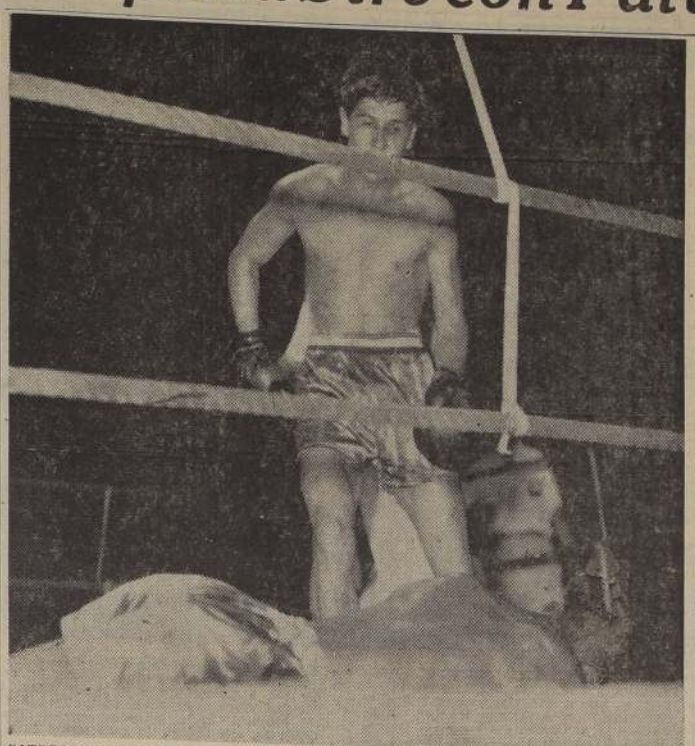

CATEGORICO TRIUNFO DE PARDO. — Fué rotundo el triunfo que obtuvo el chileno Germán Pardo sobre el brasileño Elcio Carneiro, la noche del martes último en Montevideo, al vencerlo por knock out al 2.o round. El grabado muestra al púgil brasileño cuán largo es sobre la lona, mientras Pardo lo observa echando pie atrás, para retirarse. Su victoria confirma aquella impresión de que Pardo siempre se agranda en torneos internacionales.— Foto gentileza del Sr. Jacobo Breeler)

TODAVIA LOS ROBLEDO...

NEWCASTLE, Inglaterra, 19. (UP).— Es posible que los dos destacados jugadores de fútbol, George y Teodoro Robledo, nacidos en Chile y cuyos contratos con el Newcastle United expiran el 31 de junio próximo, partan para ese país transandino antes de que termine, el 2 de mayo, la actual temporada de fútbol.

Los hermanos Robledo han sido nombrados entrenadores en Chile, y se tiene entendido que el club los dejará en libertad de partir, tan pronto desaparezca el peligro de que el Newcastle United descienda de la primera división.

El gerente, Stan Seymour, reiteró, sin embargo, que los dos jugadores quedarán sometidos para la próxima temporada bajo la jurisdicción del Newcastle United, en la lista de los jugadores inactivos, y se les ofrecerán condiciones para que vuelvan a firmar por ese club.

Eso significa que podrán asumir cargos de entrenadores, pero sin poder jugar por ningún club chileno. Añadió Seymour: "Ninguno de los jugadores podrá intervenir en forma alguna de fútbol, a menos que vaya a un club que pague al Newcastle la suma acordada por la transferencia. Sería absurdo dejar en libertad a jugadores que juntos valen 40 mil libras esterlinas, y que, después de todo, pueden regresar de Chile y firmar para cualquier otro club de la Liga, mediante el pago de 18 mil libras esterlinas.

Merece un Aplauso

MARIA APARECIDA CARDOSO, la N.o 11 del Brasil, ha destacado como una de las jugadoras más efectivas de cuantas actúan en el 1.er Campeonato Mundial de Básquetbol Femenino. En el gran triunfo sobre Estados Unidos, Aparecida Cardoso constituyó, junto a Zilda Ulbrich, una delantera muy escurridiza y de encomiable velocidad, factores influyentes en la magnífica victoria. De punta a cabo, pues, el equipo brasileño no hizo cambio alguno, Aparecida Cardoso mantuvo en jaque a la defensa de las norteamericanas, que nada pudo hacer frente al notable esfuerzo de la campeona brasileña. Buena parte de los aplausos que le otorgó el público al conjunto brasileño, correspondieron por entero a la guapa N.o 11.

FICULTADES EN SES DE CRACKS

ARACAS, 19.— (UP).— Dos es locales de fútbol están ocupados por la demora en ir los pases internacionales varios jugadores. El club Lo- que ha contratado al uru- o Lattuada, trataba de co- carse telefónicamente con tevideo para lograr la trans- cia internacional del fut- , y el club Litoral no ha do hacer debutar a Alcides ay, también uruguayo, y jugadores, por la misma n.

n el caso de estos jugado- podrían existir problemas to- s no considerados en ésta, o es el caso de los jugado- suspendidas en Montevideo, nos Aires o Lima; pero el blema creado a los clubes aspecto conflictivo y lla- la atención que "La Esfera"

OTRO TORNEO DE PRE-SELECCION HARA DIRIGENTE DEL ATLETISMO

Mañana y el domingo, en el estadio de la Universidad Católica, se hará un torneo de preselección, dispuesto por la Federación Atlética de Chile, para designar a los atletas que intervendrán en el nacional los días 3, 4 y 5 de abril, y para observar la capacidad actual de varios elementos, a quienes se señala como posibles integrantes del equipo chileno que actuará en el sudamericano extraordinario, que se efectuará en nuestra capital del 18 al 26 de abril venidero.

El programa de mañana es el siguiente: 15.30 horas: 400 metros planos, series; salto largo, varones y damas; posta 4x100; 3.000 metros steeplechase; 110 metros vallas, series; salto alto, varones y damas; salto con garrocha; 100 metros planos, varones; 400 metros vallas; 100 metros planos, damas; 400 metros finales 1.500 metros; 110 metros vallas, finales; 5.000 metros; 100 metros planos damas, final; postas 4x100, repetición.

El domingo, a las 9.30 horas, se efectuarán los lanzamientos, publique hoy una declaración de Alfonso Lara Hernández, dirigente del club Litoral, según la cual esta entidad propondrá a la federación local que se prescinda del pase internacional, actitud que difícilmente sería aprobada por la Federación, desde que constituiría una ruptura con la FIFA.

IBERIA CONTARA CON HOCKEY EN PATINES

En la reunión de directorio del Club de Deportes Iberia, se acordó ratificar la formación de la Rama de Hockey en Patines, designando de inmediato al señor Hugo Garay, como presidente de la sección. Se dispuso solicitar su afiliación a la Asociación Santiago.

—El primer equipo del Iberia, que se prepara para intervenir en el torneo oficial de 1953, se dirigirá el domingo a Peñaflor, donde enfrentará al Deportivo Bata.

—Nuevo director del club, fué designado anoche el señor Jose Muxi Gómez, que ocupaba el cargo de delegado ante la Asociación Central.

—En algunos días más viajará a España el señor Fernando Cucurella, tesorero general del Iberia, a quien se ofrecerá una manifestación de despedida.

NOTICIARIO DEL MUNDIAL

En la sesión plenaria del Congreso de Presidentes de las delegaciones que intervienen en el Primer Mundial de Básquetbol Femenino, se acordó tomar acuerdos definitivos mañana, en una nueva sesión que se realizará a las 10 horas.

En el casino del Famae se realizará hoy una comida en homenaje a los representantes de las delegaciones, a la que asistirán autoridades deportivas.

El cuerpo de árbitros metropolitanos, como el de entrenadores, ofrecerán una manifestación a sus congéneres.

En fútbol: Talleres de La Nación-Pedro García

Mañana, a las 13.45 horas, en la cancha del Club Hípico, se enfrentarán en fútbol, con dos equipos, los clubes Talleres Gráficos de LA NACION y Pedro García de la Huerta.

Breves del DEPORTE

El Club CHIPE (Chile-Perú realizó en su última reunión elección de directorio el que quedó constituido por las siguientes personas: Alfredo Rioja Ruiz, presidente; Erasmo López, vicepresidente; Renato Silva, secretario; Alberto Serrano, prosecretario; Miguel Betinyani, tesorero; Domingo Romero, protesorero, Carlos Guerrero, Alejandro Rivera Bascur, Alfonso Urrutia y Tomás Roa, directores.

—:O:—

Bastante interés existe en la afición automovilística metropolitana por participar en la carrera de regularidad Los Andes-Mendoza que ha organizado el Audax Italiano. La finalidad de esta carrera tiene por objeto llevar más pilotos a la inauguración del autódromo" Juan Domingo Perón", de Mendoza, reunión deportiva a la que ha sido especialmente invitada la institución itálica. La prueba será largada desde Los Andes el jueves 2 de abril próximo a las 5 horas y tendrá una neutralización entre Portillo y Puente del Inca. Los que deseen participar deben dirigirse para su inscripción a Lira 428, de 18 a 21 horas. Se disputarán valiosos premios a los que se clasifiquen dentro de los diez primeros lugares.

—:O:—

El domingo, el Santiago National que actúa en la serie de ascenso de la profesional, jugará en La Legua, enfrentando a un seleccionado de esa localidad.

—:O:—

El domingo próximo el Club Ciclista Osvaldo Puccio, realizará la prueba pedalera "Circuito Unión San Pablo", en un recorrido de 35 kilómetros por las calles de Santiago. Las inscripciones se reciben en Alonso Ovalle 756.

—:O:—

El Club brasileño de fútbol "Palmeria" envió un cablegrama a la comisión directiva del club argentino "San Lorenzo de Almagro, solicitando la transferencia del estrella izquierdo Héctor Rial que actualmente estaba jugando en calidad de préstamo por el Nacional de Montevideo. Los dirigentes del Club argentino han fijado la suma de un millón 800 mil pesos por la trasferencia de dicho jugador.

—:O:—

El Deportivo Maipa Hnos. en la primera fecha del Campeonato Provincial de Santiago, ganó holgadamente al Club Eugenio Matte por la cuenta de 4x1. Los vencedores demostraron ser técnicamente superiores a sus adversarios. El domingo, en el Estado Maipú, jugará con el "Libertad"; comenzando a las 17 horas, como preliminares actuarán los segundos y terceros equipos de ambos clubes.

—:O:—

El Club Argentino Vélez Sarfield informó que ha formalizado un convenio con el club Always Ready, vicecampeón de Bolivia.

—:O:—

La prensa argentina anuncia que el Club San Lorenzo de Almagro ha iniciado gestiones ante el club español Barcelona para conseguir para sus colores el concurso del puntero internacional Basora.

—:O:—

Guatemala y Panamá empataron a dos tantos en un partido del torneo Centroamericano de fútbol.

—:O:—

El campeón mundial de peso mediopesado Archie Moore, concediendo una ventaja de 30 libras de pesos venció por K. O. en el tercer round al peso pesado Al Spaulding. El encuentro se realizó en Spokane (Washington).

—o—

Mañana en el ring del México se efectuarán los cuartos finales del torneo interno que ha venido desarrollándose con mucho éxito.

LAS YANQUIS DIJERON QUE LAS BRASILEÑAS JUGARON MUY BIEN

Sea por su temperamento o por el alto concepto que tienen del deporte, la verdad es que las basquetbolistas norteamericanas han dado muestras de su gran espíritu deportivo. La noche del miércoles, después del partido con Brasil, regresaron en microbús al Hotel Ritz, en cuyo vehículo venían cantando canciones melódicas muy en boga en su país, demostrando así la poca o ninguna importancia de la derrota ante el quinteto brasileño. Podemos agregar, incluso, que al preguntárseles qué opinaban sobre el match, manifestaron que las brasileñas jugaban muy bien y que practicaban un básquetbol rápido. Tan pronto llegaron al hotel, se acostaron, para levantarse a las 11 horas, pues deseaban tomarse un prolongado descanso. Al mediodía, se trasladaron al salón "Goyescas", donde almorzaron jamón con queso, filete con papas fritas y tomates, que les gusta bastante; helados y frutas. Por la noche comieron a las 19.30 horas, para en seguida trasladarse al Estadio Nacional a presenciar el match entre Chile y Francia.

TERMINAN ACTIVIDADES DE NATACION DE LA UC

La rama de natación del Club Deportivo Universidad Católica, pondrá término a sus actividades de la temporada de verano, con un torneo interno que hará mañana a las 15.30 horas, en la piscina del Estadio Italiano.

El programa consulta competencias para las distintas categorías y estilos. En los 100 metros estilo libre para infantiles, Enrique Hoerman tratará de superar el record de Chile que posee con 1'16"5|10.

LICEO VICUÑA MACKENNA

Antiguo y prestigioso plantel educacional, a un paso de Plaza Baquedano, cuyas características son: a) Se pueden cursar dos años de Humanidades o Preparatorias en 1953; b) Se hacen las tareas en el colegio; c) Se estudia el carácter y aptitudes del alumno; d) Se enseña inglés desde Kindergarten; e) Secciones de Niños y Niñas en Humanidades y Preparatorias, y f) Sus exámenes son válidos. Clases todo el día. Matrícula diaria de 10 a 12 y de 4 a 5.30 de la tarde.

BELLAVISTA 032

COBRANZAS JUDICIALES

Cheques, letras, pagares y documentos de crédito en general, atiende preferentemente

AIDA SEPULVEDA

ABOGADA

COMPAÑIA 1291 OFICINA 408

CRISTAL YUNGAY M. R.

LIQUIDACION POR BALANCE

Servicios de Copas

Cristalería fina ..... $ 27.000.-
Cristal 13.890.-
Semicristal 6.530.-
Cristavix 4.560.-
Glassex 1.980.-

GONZALEZ ESTADO 167

CREDITOS

INSTITUTO POLITECNICO

PATROCINADO POR LA ESCUELA DE INGENIERIA DE LA UNIVERSIDAD DE CHILE

ESTA ABIERTA LA MATRICULA PARA LOS CURSOS DE:

CONSTRUCCION — 2 años
DIBUJO TECNICO — 3 años
ELECTRICIDAD — 2 años
MECANICA DE AUTOS — 3 años
MECANICA GENERAL — 3 años
RADIO — 4 años
TOPOGRAFIA — 2 años

MATRICULA LIMITADA

HORARIO DE CLASES: Lunes a sábado, de 18.45 a 21.45 horas.

El Instituto funciona en el local de la Escuela de Ingeniería de la Universidad de Chile, Beauchef N.o 850, y posee Laboratorios y Talleres de Construcción, Electrotecnia, Mecánica de autos, Mecánica general y Radio.

Requisitos para ingresar: 16 años de edad y 6.a preparatoria cursado. Para las especialidades de Radio y Topografía se necesita tercer año de humanidades rendido o estudios equivalentes.

Matrícula e informes en el local de la Escuela de Ingeniería, Beauchef N.o 850, de 18.45 a 21.45 horas.

LAS CLASES SE INICIARAN EL 1.o DE ABRIL

INSTITUTO DE APLICACION

DEPENDIENTE DE LA UNIVERSIDAD CATOLICA

Ultimos días de matrícula — Enseñanza gratuita
Exámenes válidos — Matrícula limitada

V Y VI PREPARATORIAS

I, II Y III AÑO DE HUMANIDADES

Mayores informaciones y matrículas en LIRA 40 todas las mañanas y todas las tardes

INSTITUTO COMERCIAL

"MANUEL RODRIGUEZ"

RECONOCIDO POR EL ESTADO POR DECRETO 4549—27|5|52

MANUEL RODRIGUEZ 69 — FONO 85146

CURSOS BREVES

CONTABILIDAD — DACTILOGRAFIA — TAQUIGRAFIA — INGLES
REDACCION Y ARITMETICA COMERCIAL

CORTE Y CONFECCION — LENCERIA Y MODA INFANTIL

ENSEÑANZA RAPIDA, PROFESORES DE ESTADO. HORARIO AMPLIO

INFORMES: 9 A 12 Y 15 A 21 HORAS

MATRICULA ABIERTA

calidad que es GARANTIA de segura ECONOMIA

afeítese mejor con

LEGION EXTRANJERA DORADA

la hoja balanceada del filo calibrado

$30.000 en efectivo, una radio MULLARD, cajones de Champagne VALDIVIESO y miles de pesos más en premios! Escuche LA VOZ MISTERIOSA por Radios La Cooperativa Vitalicia y su cadena nacional los lunes, miércoles y viernes, a las 21.15 hs., y envíe cuantas soluciones quiera, acompañándolas de otros tantos estuches vacíos de 10 hojas.

LEGION EXTRANJERA DORADA

6 cracks internacionales trae Racing

PERUANAS Y MEXICANAS SE ANOTARON SENDOS TRIUNFOS

Un público que completó las apoesentadurías del Gimnasio Español, de Osorno, se dió cita a la reunión inaugural del básquetbol femenino internacional, realizada antenoche en disputa de los lugares 7.o, 8.o, 9.o y 10.o del Campeonato Mundial, organizado por la Federación Chilena de Básquetbol.

En el primer partido, Perú se tomó el desquite ante Cuba, venciendo por 31 puntos contra 20. En el encuentro principal, y cumpliendo una gran actuación, México se impuso a Suiza por 40 puntos a 24, marcador que destaca fehacientemente la diferencia de capacidad acusada por vencedoras y perdedoras. El cuadro de Isabel Alfaro se superó como no lo hizo en las primeras pruebas del torneo y dió cuenta sin apuro de las suizas.

El programa de las fechas restantes, es el siguiente: 19 de marzo: Perú-Suiza y Cuba con México; 20 de marzo: Perú con México y Cuba con Suiza.

Las distintas delegaciones han sido muy atendidas por las autoridades y el deporte osornino. Este último le ofrecerá mañana un paseo a Puyehue. Regresarán el domingo en la mañana.

Con la prueba de Cross Country termina hoy Pentathlon Moderno

El teniente Hernán Podestá, del Regimiento de Caballería Cazadores, ocupó el primer lugar en la prueba de natación del Pentathlón Moderno, que se cumplió ayer por la mañana en la piscina del Estadio Militar, donde participaron los 18 oficiales de las distintas unidades del Ejército y Carabineros que intervienen en esta competencia, que finaliza hoy con el Cross Country.

Los resultados de esta cuarta prueba del Pentathlon hasta el sexto lugar, son los siguientes: 1o) Teniente Hernán Podestá (Cazadores); 2.o) teniente Gerardo Cortez (Escuela de Caballería); 3.o) teniente Eduardo Northland (Escuela de Carabineros); 4.o) teniente Héctor Carmona (Escuela de Caballería); 5.o) teniente Ernesto González (Escuela de Carabineros), y 6.o) capitán Luis Carmona (Regimiento Húsares). La clasificación general hasta el momento es como sigue: 1.o) teniente Héctor Carmona, con 16 puntos; 2.o) teniente Carlos Morales, con 20; 3.co) capitán Luis Carmona y teniente de Carabineros Eduardo Northland, con 25 puntos, y 5.o) teniente Gerardo Cortez, con 86 puntos.

Se pondrá término al Pentathlón, con la prueba de Cross Country sobre un recorrido de 4.000 metros, que tendrá lugar hoy, a las 10 horas, en los terrenos del aeródromo de Lo Castillo.

ESPAÑA (3) — BELGICA (1)

BARCELONA, 19 (UP).— España venció a Bélgica por 3 goles a 1 en su partido internacional de fútbol disputado esta tarde en esta ciudad.

Al terminar el primer tiempo, España llevaba ventaja de 1 a 0 a Bélgica.

COMA MEJOR chez Les Parisiens
CLUB
LA BONNE CUISINE FRANCAISE
BUENOS GUISOS CHILENOS
ALMUERZOS O COMIDAS AL MENU $ 45 Y $ 55
TAMBIEN A LA CARTA Y A PEDIDO
DELICIOSO Y ABUNDANTE
BANQUETES Y COCKTAILS
en Salones y Reservados
ABIERTO DOMINGOS Y FESTIVOS
HUERFANOS 1349 — Fono 87339

Uniformes para LICEOS
VESTIDOS Y ABRIGOS PARA UNIFORMES
El mejor surtido a los precios más baratos VEA CALIDAD Y COMPARE PRECIOS. Por su conveniencia le invitamos a visitar a los fabricantes
CABELLO Hnos.
ALAMEDA 2517
FRENTE Av. ESPAÑA

PROPUESTAS PUBLICAS

SERVICIO SOCIAL DEL TRABAJO

Se solicitan Propuestas Públicas para abastecer a los Restaurantes y Hogares del Servicio de los siguientes artículos, durante el año 1953:

CARNE DE VACUNO	57.730 kilos
PAN	130.020 "
PAPAS	158.700 "

Bases y antecedentes pueden obtenerse en la Sección Adquisiciones y Ventas, Mac-Iver 245.

Las Propuestas se presentarán en sobre cerrado, dirigido al Director General del Servicio, hasta el día 24 de marzo de 1953.

Las Propuestas se abrirán el día 27 de marzo, a las 11 A. M., en la Oficina del Director General.

EL DIRECTOR

RELOJES SUIZOS
CON SOLO $ 300.-
Saldo facilidades
EN LA
RELOJERIA GABOR
SABADO, ABIERTO TODO EL DIA
ESTADO 91-5.° PISO OF. 501
AL LADO DE LA BOTICA PETRIZZIO - FONO 69497

ENTRE ELLOS A "TUCHO" MENDEZ

Debutará el martes frente a Colo Colo

Después de 5 años, se presentará de nuevo en nuestras canchas, el conjunto de primera división del Club Racing de Buenos Aires, vicecampeón del principal torneo de 1952 y campeón en los años 1950 y 1951. Lo hará el martes próximo, teniendo como adversario a Colo Colo, entidad patrocinante de la jira de los albicelestes de Avellaneda.

Vienen en el cuadro transandino, figuras internacionales del fútbol argentino, que estuvieron en los partidos disputados hace poco en España y Portugal. Son seis cracks: los zagueros Higinio García y García Pérez; el half Gutiérrez y los delanteros Sued, Simmes y Norberto Méndez el famoso "Tucho" autor de los tres goles con que Argentina ganó a Brasil, en el Estadio Nacional, en la disputa del torneo extraordinario de Santiago, en 1945.

La visita de Racing a Chile, forma parte del programa de festejos con que la entidad de Avellaneda celebra sus 50 años de vida. La directiva de Racing, hará entrega de medallas recordatorias a los dirigentes del fútbol chileno y autoridades del Colo Colo. Estímulo principal del partido internacional, será la Copa "Eva Perón", uno de los trofeos de más valor que se haya disputado hasta ahora en el fútbol chileno.

El equipo albo está siendo adiestrado por Raúl Marchant, quien ha quedado conforme con la actuación última de los cracks Valjalo, Muñoz, Núñez, Campos, Escutti, Peña, Bustamante y Aranda. Colo Colo se reforzará con Negri Hugo Núñez y Luis Méndez y de algunos jugadores de la U. Católica.

Las entradas numeradas para el debut de Racing, se encuentran a la venta e nel local de calle Roberto Pretot o.o 11.

Almuerzo se ofrecerá a quintetos femeninos

El Departamento de Turismo de la Dirección General de Informaciones del Estado, agasajará el lunes próximo, en la Hacienda San Vicente de Los Andes, a las delegaciones que participan en el Primer Campeonato Mundial de Básquetbol Femenino.

Han sido invitadas a este acto, que consistirá en un almuerzo a la chilena, los Ministros de Estado, los Comandantes en Jefe del Ejército, general señor Carlos Mezzano; de la Armada, Contraalmirante señor Enrique Lagrere; de la Fuerza Aérea de Chile, General del Aire señor Armando Ortiz; el Intendente-Alcalde de Santiago, señor Mamerto Figueroa; Director de Carabineros de Chile, general don Jorge Ardiles, y director del Departamento de Deportes, general (R) don Osvaldo Puccio G.

El acto será amenizado por un conjunto de guitarristas y también habrá una presentación de un grupo de huasos. Distintas escenas de este agasajo serán filmadas por un cameraman de la DIC, para el noticiario nacional.

FACULTAD DE ODONTOLOGIA

Se pone en conocimiento de los postulantes a ingresar al 1.er año de la Escuela Dental, que el examen del concurso de admisión se verificará el martes 24 del presente, a las 8 A. M. en la Escuela Dental.

EL SECRETARIO

CALZADOS
CREDITOS
DAMAS CABALLEROS
NIÑOS.- BOTAS
CAMISAS CARTERAS
RELOJES
SAN DIEGO 1889

¡Evite los intermediarios!
MALETAS
PORTADOCUMENTOS, etc. Compre directamente en la
FABRICA
MALETERIA MUNDIAL
21 DE MAYO 665

VIENE LA "ACADEMIA", DE BUENOS AIRES.— El martes 24 debuta frente a Colo Colo el cuadro superior de Racing, de Buenos Aires, uno de los "grandes" del fútbol argentino. Racing fué campeón en 1950 y 1951, y vicecampeón en el torneo de 1952, a escasos puntos de River Plate. Los "albicelestes" de Avellaneda faltaban del Estadio Nacional desde hace cinco años. Trae a seis cracks internacionales, entre ellos al famoso "Tucho" Méndez. En el grabado aparece Bravo (quien ya no está en Racing), Méndez, Simes y Gutiérrez, este último, un gran centro half.

QUE HICIERON LAS CHILENAS

Durante el día de ayer las seleccionadas nacionales no tuvieron mayor actividad, debido a que se dedicaron a reposar todo el día en sus respectivas habitaciones, o en el living de la residencia ubicada en San Ignacio 2241. El motivo de esta tranquilidad, es que en la noche tenían que enfrentar al técnico y veloz cuadro francés que ha obtenido victorias magníficas en el Mundial de Básquetbol Femenino. Las chilenas se levantaron temprano, desayunaron frutas, té y café. Durante la mañana leyeron, jugaron dominó, "tele" y otros entretenimientos de salón. Almorzaron a las 12 horas. Se sirvieron once a las 16 horas. Comieron a las 19.30 horas. Reposaron hasta las 21.30 horas, dirigiéndose después al Estadio Nacional para jugar con el cuadro galo.

CITACIONES

CLUB SANTOS AYBAR.— A los siguientes jugadores, el domingo a las 15 horas, en la cancha Copal: Verdugo, Ovando, Hernández, Muñoz, Arrios, Méndez, J. Muñoz, L. Hernández, Alvear, Díaz, López J. Alvear y Bustos.

ISMAEL TOCORNAL, PUENTE ALTO.— El domingo a las 6.30 horas, en su secretaría a los siguientes jugadores: Torres, Chandía, Castillo, Barrera, Ulloa, Martínez, Padilla, Chávez, Duarte, Bastidas y Benito.

CLUB NUEVA ESPAÑA.— A los integrantes de sus equipos de fútbol, el domingo a las 14 horas, en su cancha, paradero 22 de la Gran Avenida.

DEPORTIVO JUAN GARCIA. — Junta general, hoy a las 20.30 horas, en su sede social de calle Andes N.o 4709.

DEPORTIVO SUPLEMENTEROS.— A sus jugadores, el miér

EN VIOLENTA LUCHA ARTURO GODOY SE IMPUSO A ALFREDO CALAS

GRANDES COMBATES SE REALIZARON EN EL ESTADIO CHILE

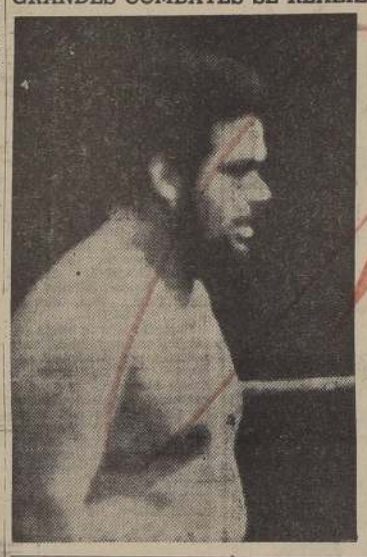

Ribetes de alto interés dramático y deportivo alcanzó el miércoles recién pasado el programa de luchas realizado en el Estadio Chile, por el Campeonato Internacional de Catch es Catch Can, que con inusitado éxito se ha venido desarrollando hasta ahora por el selecto grupo de catchers que intervienen en este Torneo Internacional.

En cada uno de los combates se pudo apreciar de cuánto amor propio y destreza hacían gala todos y cada uno de los luchadores que intervinieron, luchando denodadamente por conseguir un triunfo que los llevaría con firme paso tras la conquista del cetro de campeón.

En el primer match de semifondo, en una violenta lucha, en la cual cada luchador no cejó jamás en su empeño, el irascible campeón Cale "EL GITANO" empató con el incógnito catcher MISTER X.

El segundo semifondo, librado entre el rubio campeón canadiense WILLIAM BOYD y el salvaje luchador chileno ANGEL LEYTON, tras una lucha en que menudearon las acciones recias y llenas de dramáticos contornos, se impuso por abandono el campeón canadiense.

Sin menospreciar las actuaciones de los luchadores anteriores, el combate que acaparó en mayor cantidad los aplausos de la muchedumbre fué el match de fondo, en el que midieron fuerzas y poderío ALFREDO CALAS, el grande y fornido campeón chileno-árabe y el bravo iquiqueño y otrora campeón sudamericano de box, ARTURO GODOY.

La contienda realizada por estos bravos gladiadores modernos adquirió contornos de alto interés, ya que al declararse lucha libre, los combatientes hicieron uso de todas y cada una de las estratagemas permitidas, y no permitidas en el más violento de los deportes modernos, logrando finalmente imponerse tras mucho bregar, Godoy, quien conserva así su calidad de invicto y de primera estrella de esta constelación de ases de la colchoneta.

UNIVERSIDAD DE CHILE

FACULTAD DE MEDICINA

De acuerdo con la Ley 10.223 llámase a concurso de antecedentes, para llenar los siguientes cargos docentes:

INSTITUTO DE BIOLOGIA
CATEDRA DE PARASITOLOGIA
Prof. A. Neghme R.
Ayudante Técnico Protozoólogo, Gr. 5.o — 8 hrs. diarias.
Químico-Farmacéutico, Gr. 5.o — 8 horas diarias.

CATEDRA DE HISTOLOGIA
Profesor Walter Fernández B.
Jefe de Trabajos — 3 horas diarias.
Ayudante 2.o — 3 horas diarias.

INSTITUTO DE QUIMICA FISIOLOGICA
Prof. Eduardo Cruz-Coke
Ayudante 1.o — 3 horas diarias.
Ayudante 3.o — 4 horas diarias.

CATEDRA DE FISICA MEDICA
Prof. Gustavo Méndez O.
Jefe de Trabajos Prácticos — 6 horas diarias.
Químico-Farmacéutico — 8 horas diarias.

CATEDRA DE QUIMICA GENERAL
Prof. Luis Ceruti G.
Ayudante 1.o Químico-Farmacéutico — 4 horas diarias.
Jefe del Laboratorio — 8 horas diarias.

CATEDRA DE CIRUGIA
Prof. F. de Amesti
Ayudante Anestesista — 4 horas diarias

CATEDRA DE MEDICINA A
Prof. Exequiel González C.
Ayudante 1.o, Jefe del Lab. Experimental — 4 hrs. diarias.

CATEDRA DE MEDICINA B
Prof. Oscar Avendaño M.
Ayudante 1.o — 4 horas diarias.
Ayudante 2.o — 4 horas diarias.

CATEDRA DE OBSTETRICIA C
Prof. Víctor M. Avilés
Ayudante 2.o — 2 horas diarias.

CATEDRA DE INTRODUCCION AL ESTUDIO DE LA MEDICINA
Prof. Domingo Urrutia
Ayudante 3.o — 4 horas diarias.

Los interesados deben presentar sus antecedentes antes del 30 de marzo del presente en la Dirección de la Escuela de Medicina, Independencia 1053.

18 de Marzo de 1953.

DIRECCION GENERAL DE OBRAS PUBLICAS

DEPARTAMENTO DE FERROCARRILES

PETICION DE PROPUESTAS PUBLICAS

Pídense propuestas públicas por la construcción de la variante "Los Carrera", en la ciudad de Copiapó (movimiento de tierras, obras de arte menores y enrieladura), con un presupuesto oficial de $ 4.050.000.—

Podrán presentarse a esta propuesta los contratistas inscritos en primera categoría en los Registros Generales de los Departamentos de Ferrocarriles y Caminos, que cumplan con los requisitos establecidos en los Arts. 3.o, 4.o y 5.o, de las Bases Administrativas de esta obra.

Planes, bases, especificaciones técnicas y demás antecedentes, pueden consultarse diariamente en la Oficina de Partes del Departamento de Ferrocarriles, Morandé 71, 2.o piso, al fondo.

Las propuestas se abrirán simultáneamente en la sala de despacho del Director del Departamento de Ferrocarriles, y en la Oficina de la Inspección Fiscal de la variante Guayacán, en la ciudad de Coquimbo, el día 15 de abril a las 16 horas.

Santiago, 18 de marzo de 1953.

EL DIRECTOR DEL DEPTO. DE FF. CC. DE LA DIRECCION GRAL. DE OBRAS PUBLICAS

"EL CREDITO POPULAR"
SAN PABLO 2839
AL 2841
OFRECE
CREDITOS
RADIOS
COCINAS
ESTANTES CAMAS
CATRES DE BRONCE
COLCHON SIMONS
MARQUESA MAQERA
$1.095.-
AMEXO MAQUETERIA
SIN PIE
BANCARIOS FUERZAS ARMADAS CARABINEROS PROFESORES
SAN PABLO 2839
AL 2841.

MUEBLES
DE GRAN OCASION
$ 4.800.—
LIVING Reina Ana, con cojines
$ 4.900.—
LIVING normando, tapizado en brocato, tallado a mano
$ 8.600.—
LIVING normando, francés, de gran calidad, diseño especial
$ 4.500.—
BUFFET con vitrina y espejo, regia mesa, 6 sillas tapizadas
$ 8.500.—
ROPERO tres cuerpos, arrodonado; cómoda, emperatriz, dos veladores
$ 11.000.—
COMEDOR normando, 8 piezas, lingue o placa
$ 19.500.—
DORMITORIO normando, diez piezas, lingue macizo
657 — Nataniel — 657
NO TENEMOS SUCURSAL

ELIGIO DIRECTORIO LA D. DE RESERVA

La División de Reserva de la Asociación Central de Fútbol, la directiva para el período 1953-54, designando el directorio a tres miembros honorarios que han servido durante años en este organismo, entre otros nombramientos recayeron en personas de los señores Alberto Pino, Hilario Medina y Germo Navarrete.

La directiva completa es como sigue: presidente, señor Alfonso Quintanilla; vicepresidente, señor Benavides; secretario, señor Quatrucci; tesorero, señor Camilo Muñiz, y director, señor Julián San Miguel.

FUTBOL OFICIAL SE HARA EN TALAGANTE

En el Estadio Municipal de Talagante se disputarán el domingo, los siguientes encuentros de fútbol:

CANCHA N.o 1.— 14.30 horas, Victoria con San Francisco; Talagante con Walker, por el Torneo Oficial.

CANCHA N.o 2: 14.30 horas, Malleria, con Santa Rosa, equipos.

CANCHA N.o 1.— 16 horas, Famae con Deportivo Herrera, por el torneo oficial de fútbol amateur.

coles 25 a las 14 horas, cha ubicada al final del rrido micros Mercil.

MARQUES CROMADO
METAL
MONJITAS 8
ENTREPISO

ALGARROBO
La Mejor Playa, Balneario de Moda
HOTEL DEL PACIFICO
EL MEJOR HOTEL — ABIERTO TODO EL
INFORMES Y RESERVAS:
UNION AMERICANA 176 — FONO 9
MICROS DIARIAMENTE
ROGAMOS HACER SUS RESERVAS CON ANTICIPACION
PARA SEMANA SANTA
HORAS DE ATENCION: 3 a 6 — Dirección telegráfica
PACIFICO — ALGARROBO
TELEFONO, ALGARROBO 1

¿Su Receta?
LLEVELA DIRECTAMENTE A LA
FARMACIA KIRBER
VICUÑA MACKENNA ESQUINA IRARRAZAVAL
¡La Farmacia que más se preocupa del surtido
RECIBIO:
Colpo — Sulfana Pacyl, tabletas Terramicina, todas sus formas.

FABRICAS UNIDAS DE ACEITES S

JUNTA GENERAL ORDINARIA DE ACCIONISTAS

Por acuerdo del Directorio, cítase a Junta General Ordinaria de Accionistas, que tendrá lugar el lunes 30 de marzo, a las 17 horas, en Agustinas N.o 1137, para la presentación de la Memoria y Balance correspondientes al ejercicio comprendido entre el 1.o de enero y el 31 de diciembre de 1952, elección de cuatro Directores y de los Inspectores de Cuentas.

CIERRE DEL REGISTRO

El Registro de Accionistas permanecerá cerrado desde el día 24 hasta el 30 del presente, ambas fechas inclusive.

Santiago, 18 de marzo de 1953.

EL GERENTE

Una oportunidad para Ud.!
CATRES DE BRONCE 10 MESES PLAZO
COLCHON SIMONS $ 3.200.-
ESTANTES CAMAS
ESTANTES CAMAS $ 2.300.- CON CORTINAS
$ 2.950.- CON CORTINAS
Casa BRONCEL
SAN PABLO 2

PROPUESTA

Llámase a propuestas para la construcción de un monumento a Arturo Prat en Santiago.

Las bases y especificaciones deben solicitarse en la Subsecretaría de Marina (Ministerio de Defensa Nacional).

Estas propuestas se abrirán en la Subsecretaría de Marina, oficina del Secretario de la Comisión Pro-Monumento a Prat, el día 14 de Abril de 1953, a las 16.15 horas.

EL SECRETARIO DE LA COMISIO

MANTELES, CORTINAS NYLON
DE CUALQUIERA DIMENSION, AMERICANAS
CORTINAS PARA BAÑO, MANTELERIA, HULES, FILMS, TELAS PLASTICAS, CUERO IMPLATEX, DELANTALES, ROPEROS, CARTERAS BOLSOS, VARIOS, etc., ADQUIERALOS EN LA FABRICA DE ARTICULOS NYLON.— REEMBOLSOS
Avenida Salvador N.o 1337, esquina Santa Isabel
MICROS CATEDRAL-SALVADOR Y LIEBRES SUCRE-BOLIVAR A LA PUERTA
Confeccionamos en telas plásticas el artículo que Ud. desee — Sábado abierto todo el día

...aborador, favorito en el "Cotejo de Potrillos"

...U, SAINT OREGON Y RASHOMON SE PERFILAN ...MAS PELIGROSOS RIVALES DEL HIJO DE VI... DESTACANDO OPCIONES EN LA CONDICIONAL DE APERTURA

...minable programa ...confeccionado pa... ...ntino por el Club ...ita como prueba ...clásico "Cotejo de ...ra machos de dos ...s en el país cuyo ...erie, una recom... ...100.000.

...de lleno a analizar ...de los diez anota...

...55 (P. Flores).— ...de Don Nabor y ...La Palma el día 8. ...hacer méritos pri... ...de meterse en ca... ...carreras.

...NT FERRAND 55 ...).— Escolto a El ...esa misma re... ...la misma pista. Muy ...aliga aquí de perde...

...ADOR 55 (L. Espi... ...hasta el momento se ...en el falta de la ...ración después de ...triunfo en "El Es... ...ser el preferido ...y de la cátedra.

...KU 55 (G. Silva). ...bueno es el hijo de ...ve, pero el de arri... ...muy duro. Nueva... ...con el la pelea.

...55 (R. Donoso). ...Clermont Ferrand, ...y Bambino en su de... ...elemento parece ...de Dichato.

RASHOMON 55 (R. Parodi).— En esta cancha corre una barbaridad el hijo de Quemarropa, y si la carrera se resuelve por sorpresa él se encargará de proporcionarla. El violento tren que habrá desde la largada aumenta su opción.

SAINT OREGON 55 (Ig. Núñez).— Trabaja muy bien y debutó ganando a Italo, Escudo y Bambino. Poco valen sus vencidos pero él tiene antecedentes como para ser un espléndido elemento.

SKY PILOT 55 (R. Cornejo) — Derroto a Marqués, Ateneo y Escocés en su segunda presentación en público. Buen potrillo es el hijo de Vicinity.

TRONADOR 55 (J. Olivares). — Se quedó parado en "El Estreno" y naturalmente llegó mal. Pero el hijo de Hamlet las menea y aquí saldremos de duda sobre su verdadera capacidad.

VIOLENTO 55 (O. Valenzuela).— Ganó el domingo a Sanedrin, Don Virgilio y Marino. Muy difícil que logre superar a estos leones.

PRIMERA CARRERA
1.600 metros.— Condicional

BAILEN 55 (G. Retamal). — Fracasó en la que ganó Trutruca pero como tiene varias discretas figuraciones anteriores, no nos extrañaría que aquí se rehabilitara.

CRANFORD 55 (E. Saavedra) — Fué tercero de Montecoral y Bailén el 22 de Febrero. Puede darle aquí su mascadita al queso.

ISLEÑO 55 (F. Pizarro).— Pareja actuación tiene el rosillo. Fué cuarto de Trutruca, Falange y Quecastaño, y cuenta con varios placés en anteriores presentaciones.

PALITROQUE 55 (A. Silva). —El día que deje las mañas a un lado puede hasta ganar. La opción del lance en este lote de desamparados.

QUECASTAÑO 55 (O. Olivares).— Tercero de Trutruca y Falange. Parece ser la línea de la carrera este pingo que tuvo la osadía de correr hasta en "El Ensayo".

Tronador hizo un gran cotejo

PISTA DE ARENA

BIRIATOU, con Ruperto Donoso, pasó vuelta, sin apuro, en 1.42 1|5.
TRONADOR, con J. Olivares, y ENGAÑO, G. Silva, pasaron 500 en 28 4|5; ganó el primero por tres cuerpos.
NIGHT, con J. Olivares, pasó 500 metros en 37 tres quintos.
CARCAJADA, con L. Rodríguez, pasó 400 en 24 tres quintos.
JOYEL, con M. F. Silva, pasó 1.000 metros en 1.3 cuatro quintos.
MONTECOREAL, montado por G. Silva, pasó vuelta, en 1.44.
INTENCION, con Pedro Flores, pasó vuelta, sin gran apuro, en 1.43.
ROSETTE, montada por G. Silva, pasó 800 en 49 dos quintos.
BANTU, con Omar Olivares, pasó 500 metros en 30 un quinto.
CAN, montado por Omar Olivares, pasó 500 metros en 37.
COLABORADOR, montado por G. Silva, pasó a voluntad, 600 en 36 3|5.
GALGO ROJO, con O. Chamorro, pasó 1.000 en 1.8 dos quintos.
LA POLITA, montada por G. Silva, pasó 600 en 38 tres quintos.
MERRYLAND, con J. E. Bravo, pasó 400 mts. en 24 un quinto.
MARCELO, montado por aprendiz, pasó 800 metros en 52.
CHI KO KU, montado por G. Silva, pasó 500 metros en 29.
COSMOS, con P. Alquinta, y MARTIN, H. Pereira, pasaron 600 en 36 4|5; iguales.
ISLEÑO, montado por F. Pizarro, pasó 800 en 50 tres quintos.
TRUTRUCA, con Omar Olivares, pasó 800 en 52.
QUILMES, con G. Silva, pasó 700 en 44 1|5.
MAULEON, con R. Donoso, pasó 400 en 24 1|5; repitió en 24.
FALANGO, montado por M. Velásquez, pasó 700 metros en 45.
DISCOVERY, montado por G. Silva, pasó 700 metros en 44.
OSLO, montado por J. Atala, pasó 600 metros en 37.
BERLINESA, montada por aprendiz, pasó 400 metros en 24.
VILOLENTO, con O. Valenzuela, y RASHOMON, R. Cornejo, pasaron 600 en 36 4|5; llegaron iguales.
BELLE AMIE, con M. F. Silva, pasó 600 mts. en 36 tres quintos.
TRILE, con M. Velásquez, pasó 600 metros en 39.
AVEZADO, montado por A. Parada, pasó 400 en 24 tres quintos.
ROBESPIERRE, con J. Atala, pasó 1.000 en 1.5.
ARCHIPIELAGO, con R. Montoya, pasó 600 en 38 tres quintos.
POLLI, montado por M. F. Silva, pasó 800 metros en 37.
LA TRIBU, con J. E. Bravo, pasó 400 metros en 24 dos quintos.
FESTIVAL, con Ruperto Donoso, pasó 600 metros en 39.
LA VIRREINA, con J. Atala, y CUARTON, G. Silva, pasaron 500 en 30; llegaron iguales.
LICENCIOSA, con S. Quezada, y TALQUINO, L. Silva, pasaron 800 en 52; iguales.
UDO, montado por L. Vargas, pasó 600 mts. en 36 tres quintos.
MATAVERI, con F. San Martín, pasó 500 en 46 tres quintos.

50 AÑOS DE VIDA DE LA "LUIS COUSINO"

El directorio de la Sociedad Hípica de S. M. "Luis Cousiño", se entrevistará hoy con el Ministro del Interior señor Guillermo del Pedregal, a quien le expondrán una serie de problemas económicos-sociales que afectan a los profesionales hípicos y que requieren una solución esperada desde hace tiempo.

También aprovechará este directorio para conversar sobre la celebración que piensan llevar a efecto los miembros de esta prestigiosa mutualista con motivo de cumplir en agosto próximo cincuenta años de vida al servicio de los gremios hípicos.

Dentro del programa bosquejado por tal acontecimiento se concretarán como números principales el remozamiento de su hogar social, la ampliación o construcción de un nuevo mausoleo, y la organización de un Congreso de Profesionales Hípicos Latinoamericanos, contando hasta el momento con la asistencia de delegados de los gremios hípicos de Buenos Aires y Ciudad Eva Perón, Argentina; de Río de Janeiro y Sao Paulo, de Brasil; de Venezuela, Uruguay, Perú, Ecuador, Panamá, y posiblemente Cuba y Colombia.

Estos serían en síntesis los principales números con que la Sociedad Hípica "Luis Cousiño" celebraría sus cincuenta años de vida de mutualismo.

DOS PRUEBAS PARA POTRANCAS DE LA NUEVA GENERACION

SEGUNDA CARRERA
1.100 metros.— Condicional

BRAZZAVILLE 52 (L. Pérez). — Una hija de Brazza y Lucrecia Borgia, del Stud "Don Calixto", de la que tenemos buenos informes. En su caballeriza están con mucha suerte.

BUCARAMANGA 52 (G. Silva).— El domingo se costaleó en el Chile, pero aquí tiene un tercer lugar de Bidache y Culebra que la autoriza para ganar.

HALITE 52 (L. Espinoza). — Mucho les gustaba en la que Culpa le ganó a Queen Mary y Odilette, pero fracasó. Ahora que sabe correr en público puede cambiar la cosa.

IBEX 52 (L. G. Contreras). — Bonita es la hija de Muzloom y no llegó nada de mal en la prueba que Santa Anita le ganó a Segala y Culpa. Puede encargarse de postergar a las favoritas.

LA VIRREINA 52 (J. Atala). — Fué cuarta de Culpa, Queen Mary y Odilette. Tiene opción y paga bueno.

MERRYLAND 52 (J. E. Bravo). — Por su segundo lugar detrás de Culebra es la que se destaca. Debe ser la favorita.

CARRERA "A"
1.100 metros. Condicional

BUTANTAN 52 (A. Poblete). — Su tercer lugar de Ola Brava y Carmela le da opción, aun que fracasó posteriormente El descansito le ha sentado muy bien.

CARMELA 52 (L. Rodríguez). — No tiene otro inconveniente que sus nervios. El día que no sude tanto antes de la carrera va a mejorar cien por ciento.

ELECTA 52 (O. Cáceres). — Una hija de Choker y Elina que defiende los colores de su criador. Nos dicen que anda bien y que inspira confianza en su caballeriza en donde todos son "Santos"...

QUERENDONA 52 (G. Silva). — Por su tercer lugar de Santa Anita y Royal Silver avanzando al final, aquí debe ser número puesto. Le espera justificado favoritismo.

LAS PRUEBAS DE VELOCIDAD

TERCERA CARRERA
1.200 metros.— Handicap

LA TRIBU 50 (J. E. Bravo). —Reaparece en buenas condiciones por estos lados y aunque dispensa buenos kilos hay que reconocer que representa la clase.

COMOFIERA 53 (L. Espinoza). — La corrieron en forma muy "científica" el domingo, pues largo cuando ya no podía pescar a Molotov. Su opción es cuestión de oído.

MANOLETTE 53 (C. Farmer). —Ha estado corriendo discretamente en el Sporting y es bien capaz de ajustarlos a estos pesos. Lo demás lo averigua Ud.

MACHIAVELO 52 (A. Poblete).— Por poco perdió contra Molotov y Comofiera. El estado algo blandengue de la cancha lo favoreció el domingo y en los kilos va como se pide.

ARROGANTE 49 (L. G. Contreras). Fué 4.o en esa misma oportunidad. Con algo de suerte debe pelear el guiso.

MOLOTOV 49 (F. Gatica).— Conserva su excelente estado y va por la repetición, aunque ahora los kilos han variado en su contra.

VIOLENCIA 48 (R. Cornejo). —Fué segunda de Señor en días pasados y ahora va muy liviana. Sumamente peligrosa.

ARCHIPIELAGO 47 (J. García). — Giro que complica la existencia en esta difícil carrera. No hace mucho batió a Molotov, Kurrim y Perdamo en La Palma recibiendo 4 kilos del segundo.

PANQUEQUE 45 (H. Galaz). — Este flaco es traicionero de modo que aconsejamos andar con el arma al brazo.

OCTAVA CARRERA. — 1.200 metros.— Handicap

BANTU 56 (O. Olivares). — Muy bueno su tercer lugar detrás de Cosechadora y Brigida. Merece toda clase de consideraciones ahora que ha bajado cuatro kilos en la estela.

LICENCIOSA 54 (S. Quezada). — Atraquen la oreja... ¿Entendieron?...

COSECHADORA 53 (G. Silva).— Muy buena se vió el domingo y como va para arriba perfectamente puede anotarse aquí un nuevo triunfo.

ENGAÑO 52 (L. Rodríguez). — Este dato nos han pasado muy de tapadita. Como Ud. puede apreciar, amigo lector, por nuestra boca no se sabe nada.

PALMADITA 52 (C. Farmer). — Fué cuarta de Graco, Bar One y Ancap. A estos pesos se desempeña muy bien y es la carta de muchos entendidos.

HIJA MORENA 50 (R. Cornejo). — El certo resuello que le dieron le ha sentado a las mil maravillas. Como cuberta la recomendamos.

CORAJE 49 (L. G. Contreras).— Reapareció en la de Graco y no lo hizo nada de mal. Un buen placé puede salir de aquí.

DECIMA CARRERA.— 1.200 metros.— Handicap

CARCAJADA 55 (L. G. Contreras).— Ganó a lo crack. Comodiablo y Bárbara hace dos semanas. Conserva su buen estado y aunque este lote es muy superior puede continuar la serie.

RANCHILLO 55 (J. E. Bravo). — Las pelea todas, pero tiene mala pata. En la de Cosechadora lo anotamos quinto.

GALATEA 53 (L. Espinoza). — Nada de mala es esta potranca en estos tiros. Veremos cómo lo hace.

AVIVATO 51 (M. F. Silva).— Aquí puede estar la zafada de un metejón y no habíamos más para no darle mucha luz al gas.

PATINADOR 50 (J. Atala).— Ha estado perdiendo carreras totalmente injustas. Es de esperar que alguna vez quebrará la "guigne" y esta puede ser la oportunidad.

COMO PLUMA 48 (R. Cornejo).— Volaba en la que Brigida le ganó a Sunlight en donde fué perjudicada con la rodada de Segurola. Ahora dicen los arroceros que es "con piedra".

COQUINE 48 (V. Alvear). — Esta flaca es muy atrevida y aquí va nuevamente en condiciones de ajustarle un mandobla a la cátedra.

LA CHUCHA 45 (R. Gatica). —En días pasados circuló mucho su dato. Estas cosas suelen resultar a la vez siguiente.

DOS CARRERAS DE DISTANCIAS MEDIAS

CARRERA "C"
1.800 metros. Condicional

DIEZ DE JULIO 58 (L. Rodríguez). — Se ha estado midiendo con mejores en distancias parecidas con cierto éxito. Pese a los kilos es buena carta.

CERDAN 56 (A. Poblete). — Corrido como un ángel por el señor Ortiz ganó a Sea Life, Lucas Gómez e In Partibus, el domingo. Ha recuperado sus formas y va por la repetición.

RIO NEGRO 55 (L. Pérez). — Fué cuarto de Lalla Rook, Howard y y Bambolela en una milla el domingo. Se gasta una narizada de chanes.

IN PARTIBUS 50 (E. Salas). — Si su jinete es capaz de hacerlo emplearse, puede dar de espaldas a la cátedra. No es nada de malo.

QUINTA CARRERA
2.000 mts Handicap ascendente

LACUSTARIA 59 (G. Silva). — Pesada va, pero representa la clase. En la que Lalla Rook le empató a Toscano se clasificó buena quinta.

ROBESPIERRE 59 (J. Orellana).— Este flaco es muy tieso de mechas y el "Gato" lo hace correr mucho. Es muy hombre para los kilos y en la distancia va como se pide.

DIEZ DE JULIO 55 (L. Rodríguez).— Hay que catear la tuncha para ver dónde se queda. Está anotado también en la carrera "C".

SABELLE 53 (L. Pérez). — En la que ganó Cerdán peleaba la recompensa hasta el final de las galerías. Puede salir avanti el chico fatal.

VENDI 50 (C. Giraldez). — Muy forzado corrió en la de Cerdán. Conducido a la expectativa puede cambiar la cosa.

TWINKLE 46 (F. Gatica). — Tiene ciertas condiciones de resistencia y lleva buena monta. Puede hacerle su desconocida a los grandes al amparo de los 46 kilos.

...ORES Eléctricos
...EUMONT
...CIA)

...Motores Blindados, muy fuertes
...Especiales para molienda de minerales.
...Todos los tipos de 1 a 300 H. P.
...Para embarque inmediato.
...Algunos modelos en existencia
CONDICIONES ESPECIALES A COMERCIANTES DEL RAMO
Waech y Cía Ltda.
AGUSTINAS 1343 - 2.° PISO.
CASILLA 1442 - TEL 69452.

COLEGIALES
El mejor calzado de Chile para todos los UNIFORMES y COLEGIOS
DEPOSITO CALZADO
RUDLOFF
(VALDIVIA)
Huérfanos 1032 — Fono 60559
CREDITOS A INSTITUCIONES

MUEBLES DE CUERO
Confortables, Chesterfield en diversos colores y estilos
CAJAS
de fondos de todas las medidas. Diferentes marcas
AMPLIAS FACILIDADES
Casa de Remates
Nicanor Marticorena
MONEDA 778

Gran LOTEO
FERNANDEZ ALBANO
En Santa Rosa a la altura del 6907.
Un barrio especialmente indicado para levantar su bungalow propio.
Sector residencial de gran porvenir.

GRAN AVENIDA - PARADERO 20
Sitios urbanizados desde $ 70.000.-
Con el 10% al contado y 50 mensualidades.
Atención en el terreno: de 3 a 7 P.M.
Movilización: Micros San Fco.-Bellavista. Mapocho La Pintana. Puente, desde Plaza Almagro.
Antecedentes:
CARLOS OSSANDON C.
Nueva York 25 — Sección Parcelaciones
PUBLICIDAD INTERAMERICANA

Y todo depende de tan poco
Aún la dentadura más sana, está expuesta a muchas enfermedades.
No descuide ningún síntoma. Consulte a su dentista y... use FORHAN'S para la limpieza de sus dientes y masaje a las encías.
El dentífrico Forhan's está hecho especialmente para cuidar los dientes y las encías.
Forhan's
Forhan's contiene una substancia astringente.

UNIVERSIDAD DE CHILE
ESCUELA DE MEDICINA
EXAMEN DE ADMISION PARA EL 1.er AÑO
Se verificará en los Auditorium de Independencia 1063, el martes 24 de marzo, a las 9 A. M.
Los postulantes inscritos deberán presentarse trayendo su carnet de identidad y lapicera fuente
EL DECANO

J. BRONZEL
"LA CASA DEL REFRIGERADOR"
SENSACIONALES OFERTAS EN
"El mes del Refrigerador"
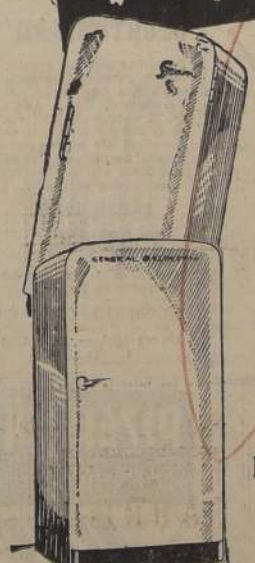
• FRIGIDAIRE
• CROSLEY
• WESTINGHOUSE
• GENERAL ELECTRIC
• COOLERATOR
• SANITARY
• HOT POINT
• SIAM
• ADA, ETC.
GRANDES FACILIDADES DE PAGO
REFRIGERADORES nacionales e importados de 4 a 14 pies
5 AÑOS DE GARANTIA
GRAN OFERTA! COMPRE UN REFRIGERADOR NUEVO Y LE ACEPTAREMOS EL ANTIGUO EN PARTE DE PAGO
CANCELE LA DIFERENCIA EN COMODAS CUOTAS MENSUALES.
J. BRONZEL R.
HUERFANOS 656 - Casilla 9367
Publicidad R. Lillo.

LOS HANDICAPS DE 1.500 METROS EN EL PROGRAMA DEL CLUB HIPICO

CUARTA CARRERA
1.500 metros.— Handicap

CHIMILITO 59 (G. Retamal). — Mucho respeto le tenemos al tordillo, pero con 59 kilos no creemos que le pongan mucho empeño. El caballito entiende mucho de estas cosas.

GLORIA PERSA 57 (R. Madariaga). — No debe sentirse "en la gloria" con la montaña de kilos que le cayó a la menuda hija de Treble Crown.

DUSTY 52 (C. Giraldez). — Viene de ganar a Petrarca y Campagnolla el domingo, quebrando así la "guigne" que lo perseguía. Es muy parejo y puede repetir.

CORI 45 (F. Gatica). — El pequeño Gran Maromero tiene la chance que le acuerdan en su caballeriza. De modo que si Ud. es capaz de averiguarlo, embárquese.

ROSSETE 47 (L. Vargas). — La chica viene de Viña y los aires marinos deben haberle sentado muy bien. Puede arreglarlos en su atropellada final a estos kilos.

SAN ISIDRO 47 (R. Cornejo). — Por correrlo en forma "non sancta" le aplicaron una receta muy tónica los señores Comisarios a su jinete. Tratará de rehabilitarse.

KURRIM 46 (J. García). — Movió mal en la de Dusty y al entrar al derecho ya peleaba con los punteros. Si ahora no se queda hilando su jinete, puede dejar con los crespos hechos a los favoritos.

SEPTIMA CARRERA
1.500 metros. Handicap

LUCAS GOMEZ 45 (F. Gatica). — Va en corral con Perspicaz (56), y por su tercer lugar de Cerdán y Sea Life puede salir avanti.

TOSCANO 55 (J. E. Bravo). — Empató con Lalla Rook en días pasados viéndose bravo y luchador. Aseguran que repite y nada nos cuesta creerlo.

ABADAN 54 (C. Giraldez). — Buena impresión nos dejó su actuación en la recordada carrera de Cerdán. No tardará en lucirse por estos lados.

AB-EL-KARIN 51 (L. Pérez). — Fué cuarto de Brigida, Sunligth y Comopluma, pero tuvo muchos tropiezos debido a la rodada de Segurola. Lo vemos muy bien colocado ahora.

SEA LIFE 48 (L. Silva). — Este tiro debe venirle mucho mejor que la milla. Aquí le resulta muy efectiva su atropellada y su segundo lugar detrás de Cerdan la señala como una de las mejores cartas.

ROSA REAL 45 (J. Escobar). Están jugando a las escondidas con ella. A estos kilos resulta muy buen boleto la chica.

NOVENA CARRERA
1.500 metros. Handicap

RUDYNELLO 57 (A. Tapia). — Reaparece en muy buenas condiciones y aunque los kilos no son pocos, no se le puede desconocer opción.

GARROTE 55 (J. E. Bravo). — Tercero de Zorro Azul y Dusty, por línea tiene chance de primera. Estos son algo inferiores.

HOWARD 55 (E. Salas). — Muy bueno su segundo lugar detrás de Lalla Rood aunque su jinete venía con las riendas sueltas. Pueden sacarse los bajazos aquí.

MEMO 55 (N. N.). — Va en corral con Almudena y como ambos han estado corriendo bien, el corral resulta un juego muy cobrable.

LADINO 51 (R. Madariaga). — Tuvo su relumbrón frente a las galería en la que ganó Lalla Rook, pero al final se apagó. Los kilos y la distancia de ahora le son más favorables.

SAFIR 48 (V. Ordóñez). — No figuró en el Chile en la que Castro le ganó a Paramount y Pedigueño, pero tenía escaso boleteo. A buen entendedor...

RIO NEGRO 47 (F. Gatica). — Lleva dos anotaciones y por su cuarto lugar en la que Lalla Rook le ganó a Howard hay que tenerlo muy presente.

BOMBOLETTA 46 (J. Pizarro). — En esa misma prueba fué tercera. Ahora debe mejorar la tordilla.

FOTOGRAFIAS A FUEGO
PARA NICHOS, SEPULTURAS
Trabajos indelebles al tiempo. Atención a provincias.
Portugal 279
FONO 36966

Las mejores chances en las tres últimas carreras del Hipódromo Chile: 8.a, 9.a y 10.a

OCTAVA CARRERA.— 1.400 metros.— 9.a Serie.

CHAMPAUBERT, 56, O. Valenzuela.— Viene del Sporting armado en lance.

BARDO, 53, C. Giráldez.— En 1.400 metros dio cuenta de Ammy y otros elementos de limitados medios locomotivos. Ciertamente tal performance le asigna primera chance.

OCCIDENTE, 53, E. Muñoz.— Cuarto en una ganada por Bellaca. Es rápido el animalito y a lo mejor aquí los trae estirados desde la partida.

FRONDOSO, 51, Ig. Núñez.— Se impuso sobre Durando y otros "chuzos". Se nos dice que ha seguido progresando de lo cual pueden deducirse sus posibilidades.

DURA LEX, 50, J. García.— Bien ganó a Don Hildo. Parece que va para arriba definitivamente este animal, de modo que su repetición está dentro de lo posible.

QUITANDINHO, 50, G. Silva.— Vuelve tras corto descanso. Conviene no descuidarlo.

SON PRUEBAS DE DIFICIL ACIERTO

TWILIGHT, 48, C. Farmer.— Cerca de la raya la ganaron hace poco. Cuidado que mantiene sus mejores condiciones.

CORCOVADO, 46, O. Chamorro. — El "veterano" se dió el lujo de ganar a Red Ribbon en el Club Hípico.

NOVENA CARRERA.— 1.400 metros.— 6.a Serie.

GALATEA, 54, L. Espinoza.— Una de las primeras opciones por su tercero de Four Crown.

GALON, 53, V. Ordóñez.— Estrecho triunfo obtuvo sobre Barcelonés. Se ve muy bueno, de modo que la repetición es probable.

MOSSABELLE, 51, M. F. Silva. — Tercera de Galón. Por ahí debe estar otra vez.

FUNDADOR, 50, L. Pérez.— Cuarto en la de Galón, corriendo con escasa fortuna.

ALGAZARA, 49, O. Olivares.— El dividendo de la carrera. Se nos dice que ha trabajado muy bien.

DECIMA CARRERA.— 1.400 metros.— 4.a Serie.

PEDIGUEÑO, 55, R. Olivos.— En este lote es ocasa seria. Debe estar antes que la mayoría de sus rivales.

TALLUDO, 55, G. Silva.— Por cotejos, debería pelear la carrera. Buen juego para el desquite y con hacia opción.

PARAMOUNT, 53, P. Flores.— A estas alturas, nuestro gusto a ganador por el conjunto de sus actuaciones en esta plata.

LANCERO, 50, N. N.— No tomar en cuenta su última, es nuestra recomendación. Debe pagar placé, por lo menos.

ENGAÑO, 49, M. F. Silva.— Lilvianito y en un tiro apropiado. Cubierta para cualquier juego.

PILCOMAYO, 47, E. Muñoz.— Trabaja para ganar a mejores. Se nos ocurre una de las buenas cartas de la carrera.

HECHURAS desde $ 1.400
con forros de seda
Sastrería "Louis"
SAN DIEGO N.o 163
FONO 80955

UNIFORMES
PARA COLEGIOS FISCALES
CREDITOS SIN PIE
MODAS Betty
MONEDA 884
BANCARIOS EJERCITO CARABINEROS Y PROFESORES

DOS CARRERAS PARA ELEMENTOS DE 3 AÑOS NO GANADORES, EN LA PALMA

SEGUNDA CARRERA. — 1.200 metros.—Perdedores de 3 años.

ALCIDION, 56, S. Allende.— Si responde a su segundo puesto en la ganada por Temor, debería pagar placé, por lo menos. En todo caso, será uno de los más jugados.

CHOUAN, 56, R. Madariaga.— Lo tienen por más que discreto. A lo mejor responde y paga buen sport.

EL PELUCON, 56, Ig. Núñez.— Por el conjunto de sus actuaciones, debe ser "número puesto". En su anterior llegó cuarto de Temor.

HAARLEM, 56, L. Pérez.— No se ha visto bien, pero como ha figurado con parecidos, puede salir aquí con algo de provecho.

ILLORENS, 56, H. Hevia.— Mejora en cada carrera que hace. Quinto de Temor corriendo a trechos.

OSLO, 56, J. Atala.— Anda la bulla con Oslo. Conviene averiguar en el momento oportuno y dejarse caer hasta con el sencillo.

CUARTA CARRERA.— 1.200 metros.— Perdedores.—De 3 años.

DURANDO, 56, Ig. Núñez.— No hace mucho llegó segundo de Frondoso en esta plata. Esa actuación le asigna aquí posibilidades evidentes.

FLAMENCO, 56, R. Silva.— Ya le tomó el gusto al marcador. Fué en la carrera ganada por Temor, en la cual se clasificó tercero.

HEREDADO, 56, R. Olivos.— Ha figurado con superiores. Aquí está pagando bueno, de modo que con un poco de suerte puede ser el ganador.

JALES, 56, J. Olivares.— Tenemos buenos informes acerca de su estado de training y el lote es lo bastante malo como para que éste se luzca.

PEJERREY, 56, J. Adasme.— Sexto se clasificó en la ganada por Frondoso. Tiene derecho a mejorar y nos aseguran que lo creen "número en el tablero".

PUEDE HABER SORPRESAS EN SERIES BAJAS DE LA PALMA

Primera carrera. 1.400 metros. 10.a serie.

Algarrobalina, 56. S. Allende. Vale más que la mayoría de sus rivales. Tenemos la impresión de que peleará la carrera.

Promisión, 56. R. Valenzuela. Tiene buenas actuaciones contra elementos de mayor calidad.

Dumbar, 53. E. Márquez. Ha recuperado parte de sus antiguos medios. Si anda con suerte, debe estar en la quemada.

Enrique VIII, 52. E. Soto. Buen segundo de Bondadoso le asigna posibilidades de primer orden.

Comoruco, 49. O. Olivares. Tercero de Bondadoso. Debería estar de nuevo en el placé.

Interés, 45. L. Silva. Cada vez que corre lo creen grito y plata, pero a la postre, bueyes negros.

QUINTA CARRERA. 1.400 METROS.— NOVENA SERIE

Don Hildo, 57. V. Ordóñez. Segundo de Dura Lex, porfiando hasta el final. El domingo fué retirado, de modo que si ahora lo mandan a la cancha, habrá que tenerlo muy en cuenta.

Punta Arenas, 55. N. N. Es de las que responde cuando inspira confianza en su corral. Nos aseguran que repite. En su anterior dió cuenta de Victorioso y Hotu Matra.

Hotu Matra, 54. R. Madariaga. Reveladora performance cumplió en la ganada por Punta Arenas. Gran Carta.

Corrida, 50. C. Farmer. Siguen en tren de progresos y no sería raro verla ganando de nuevo, aunque el lote es mejor.

Palatino, 49. L. Pérez. Está en tren de recuperación. Damos la voz de alarma, pues vale mucho más que la mayoría de sus ocasionales adversarios.

Espléndido, 48. S. Allende. Mal corrido, llegó cuarto en la de Punta Arenas. Insistir vale la pena.

Victorioso, 48. H. Galaz. Segundo de Punta Arenas. De nuevo en la pelea.

ABOGADO
SANCHEZ DEL POZO
Especialmente asuntos y juicios de matrimonio. Posesiones efectivas, particiones
De 11 a 12.30 y de 17 a 19 horas
Moneda 1137—Of. 78
FONO 80813

Bartuchón sobresale en la séptima del Hipódromo Chile

Una serie sobre 1.200 metros para ejemplares clasificados en segunda serie, se correrá en óptimo lugar de la cartilla de aquí las mejores chances, a nuestro juicio, para esta prueba:

ASTURIANO, 56, V. Ordóñez.— En esta pista rinde mucho, y si no ganara estará cerca de ello.

BARTUCHON, 56, R. Parodi. — La mejor carta de la carrera por su llegada en pos de Quilmes.

PERUANO, 53, R. Olivos.— Tenemos la impresión de que el día que ganó Archipiélago, este no corrió todo lo que es capaz.

VIEJELO SOLO, 52, O. Chamorro.— Buena oportunidad para devolver las muchas inversiones que han hecho en el mulato. Vendrá desde temprano con los puntecos y si al final lo descuidan, será hueso duro.

INSOLITO, 48, E. Muñoz. Es de los que corren mucho en carreras difíciles como ésta.

ROYAUTE, 47, J. Atala.— En su mejor estado, en una pista favorable a sus medios y a peso muy cómodo. ¿Qué más pueden esperar?

Clermont Ferrand debe salir de perdedores

Una carrera para ejemplares de la nueva generación, en el tercer lugar del programa palmeño. He aquí los que sobresalen:

Clermont Ferrand, 54. H. Vergara. De mala suerte perdió contra El Luchador. Favorito y posible ganador.

Marino, 54. A. Silva. Segundo de Don Nabor. Con el anterior será la pelea en los tramos finales.

Marqués, 54. O. Valenzuela. Quinto en la ganada por Don Nabor. Ha mejorado notoriamente el potrillo y podría pagar placé.

Rollón, 54. P. Alquinta. Cuarto de Don Nabor. Por ahí estará de nuevo, si es que no tiene tropiezos.

Zoroastro, 54. Ig. Núñez. Tercero de El Luchador. Ta actuación le da derecho a porfiar de nuevo por uno de los huecos del tablero.

CLASICO "REPUBLICA DE PANAMA" CORRERA EL DOMINGO EN LA

El Clásico República de Panamá, sobre 1.200 metros, trancas de dos años y con 120 mil pesos de premio, será como carrera central del domingo en el Hipódromo Chile. Hacemos referencias sobre cada una de las aspirantes al premio:

Santa Anita, 54. Después de ratificar superioridad en Royal Silver, es la mejor carta de la carrera. Debe ganar.

Royal Silver, es la mejor carta de la carrera. Debe ganar.

Mavourneen, 52. R. Madariaga. Por ahora, sólo por la anterior.

Buen Viaje, 52. R. Parodi. Ganó su primera carrera, pero se nos hace difícil creer que pueda repetir.

Clareta, 52. N. N. Ha mejorado mucho, pero no ganada.

Cohechada, 52. L. G. Rodríguez. Buena cotejada y no sería raro verla porfiando por uno de los primeros al final de la carrera.

Esmaltina, 52. N. N. Tenemos la impresión de que tarán antes que ella al resolverse la carrera.

Fina Ley, 52. R. Cornejo. Nada hizo en el cotejo, cancha rinde más.

La Revancha, 52. V. Ordóñez. La tienen por mala, esta vez hay que preferir a otras.

Odilette, 52. R. Olivos. Potranca de seguro porvenir, gurado en ambas pistas y ahora será presentada en el training insuperable.

Royal Silver, 52. R. Parada. Pese a los dos años de Santa Anita, creemos que la de Breque volverá a ganar.

Segala, 52. R. Silva. Remitiéndonos a "Turf", ganó tá ganada por varias rivales.

Silver Plate, 52. A. Díaz. Ganó muy fácil y ahora resulta presentándole batalla a las favoritas. Grande otro modo de ver.

Ticket, 52. Ig. Núñez. Ni como sorpresa, por el nombre de Tío Sam, pues acaba de ganar por la friolera de

Nivea, en esta misma cancha. Su triunfo fué extraño.

CON ENORMES FACILIDADES
No tiene que pagar NADA al
Con solo $ 400 mensuales se
dueño de una magnífica parcela
con 2.500 pinos, en el
PINAR DE TRUQUIL
que le producirán en pocos años
UN MILLON DE
Consulte a
MARTA TOB
BANDERA 84 • OF 81
Publ. LUCERO ARANCIBIA
Y CUANDO PIENSE EN PINOS
PIENSE EN PINOS DE MARTA T

Cuadernos Limpios...
escritos claros...
Con TINTAS STEPHENS'
Fluidas, de colores definidos
TINTAS STEPHENS'
elaboradas a base de la famosa fórmula inglesa, con más de 100 años de éxito en el mundo.

EN VENTA EN TODAS LAS LIBRERIAS del País.
PUBLICIDAD WEBERAMERICANA

$ 15.500
SALAS DE BAÑO
económicas, con fittings de lujo, compuestas de 1 baño de revestir, Fensa; 1 silencioso tipo Tocopilla, Caupolicán o Talca; 1 lavatorio de pedestal; 1 bidet modelo Panalosa. Gran cantidad de artefactos sueltos, cocinas, lavaplatos, califonts, termos eléctricos, artefactos sueltos. Enorme surtido de muebles de cocina, etc.
FACILIDADES
SAN DIEGO N.o 2385
FONO 50691
TAMBIEN SABADOS

¡¡LIQUIDACION!! de Verano en Modas Simon

Vestidos Gran de Noche $850
Sombreros, Blusas, Baúl $950
Chaquetones Elegantes (blanco y colores) $950
Vestidos Fiesta, Trajes Sastre, Blusas, etc.
CREDITOS
SABADO ABIERTO TODO EL DIA
SAN ANTONIO 85

VENDO DE OPORTUNIDAD
Propiedad antigua, regular estado, en calle Chaigneau N.o 135, a una cuadra del Paradero de Caleta Abarca. El terreno tiene 12 mts. de frente por 37.75 de fondo, o sea 453 metros cuadrados. La propiedad es de dos pisos, con 368 metros cuadrados edificados.
PRECIO UNICO
$ 550.000.—
Tratar en la oficina del Corredor de Propiedades
RIGOBERTO CRUZ C.
Blanco 1002 — Fono 2289
Casilla 1290

HIPODROMO CHILE

Por acuerdo del Directorio citase a los señores accionistas a Junta General Ordinaria, que tendrá lugar el viernes 27 del presente mes, a las 17 horas en las oficinas de la Institución, calle Huérfanos N.o 830.

Esta Junta tiene por objeto pronunciarse sobre la Memoria y Balance correspondiente al ejercicio financiero del año 1952.

Memoria y Balance que está a disposición de los señores accionistas en las oficinas del Hipódromo Chile.

EL PRESIDENTE

CIERRE DEL REGISTRO DE ACCIONISTAS

Para los efectos de la Junta Ordinaria a que se refiere este aviso, el Registro de accionistas permanecerá cerrado desde el día 16 hasta el 27 de marzo de 1953, ambas fechas inclusive.

p. p. Soc. Hipódromo Chile
EL DIRECTOR-GERENTE

DENTADURAS ROTAS
REPARA EN UNA HORA
Dientes quebrados reemplaza en 30 minutos
Laboratorio Dental "RAPIDO"
PASAJE MATTE N.o 81
2.o piso — Oficina 222
Pedidos de provincias se despachan al momento

3 FOTOS en 3 MINUTOS en $ 25.-
DISTINTAS POSES C. PARA GARNET.
FotovelKon
ARUMADA 340
PASAJE A EDWARDS SUBTERRANEO

CIERROS DE CONCRETO ECONOMICO

FACILIDADES DE PAGO
Soc. Materiales "REX" Ltda.
ALSINO N.o 4325
Fono 95326 — (Tropezón)
Sucursal en Cartagena; órdenes a calle Antofagasta esq. de Avda. Cartagena

FELP
TIPO FRA
Valorios su

colocando a sus
cortinajes FELP
FRANCES, de
fina, en 50 colores
legítimos de
Avenida Viena
N.o 2395, teléfo

CAMIONETA COMPRO
FORD O CHEVROLET
de preferencia sin uso
PARA 1.000 KILOS
Si es usada, sólo en óptimas condiciones. Compra al contado. Ofertas por escrito a
CASILLA 4152 — SANTIAGO

PIZARREÑO
CON PEQUEÑAS AVERIAS

BARRACA de FIERRO
CARLOS VIAUX
EXPOSICION 730

Miles de artículos a $ 10

Y MIL ARTICULOS MAS... CASA BAUZA SAN DI 1233

... contra el fuego "Montañas en llamas"

...cadas de las páginas de ... diaria de los hombres ... juegran la vida a cada ... en su lucha a muerte ... el fuego, los paracaidis... ...mberos, la Fox ha filma... "Montañas en Llamas" en ...gras en que ocurren con... ...mente los grandes incen... ...forestales.

...teóroles lo estrenan simul... ...mente los cines rotativos ... York.

Magnífico technicolor en "Río sagrado": martes

El célebre director francés Jean Renoir fue quien dirigió "Río Sagrado", la hermosa versión cinematográfica que estrenará Artistas Unidos simultáneamente el martes en los cines Central y Santa Lucía. La película fue filmada totalmente en la India, dentro de los escenarios naturales que describe su tema. Fue captada en Technicolor, de tal manera que se destaca la hermosura de sus escenas.

METRO-DANTE
ALAMEDA 141 • TELEFONO 83361 — PLZA. ÑUÑOA TELEFONO 494359
3.30, 6.40 y 9.45 P. M. — 3.30, 6.40 y 10 P. M.
HOY
¡AMOR Y CARCAJADAS A GRANEL—
ADULTOS Y MENORES
Las mismas alegrías de la M-G-M, con diversión para todos los matrimonios!
AMBICIONES DE JUVENTUD
("YOUNG MAN WITH IDEAS")
GLENN FORD - RUTH ROMAN - DENISE DARCEL
Metro Goldwyn Mayer

MAÑANA ACTUA TEATRO DE ENSAYO: MUNICIPAL

En las funciones de mañana, a las 18.45 horas y del domingo, subirá a escena de nuevo en el Teatro Municipal, la obra de John B. Priestley "El Tiempo y los Conway", sobre cuyas bondades la crítica teatral de la prensa santiaguina destacó como la mejor obra estrenada durante la temporada del año pasado.

"El Tiempo y los Conway" se repone bajo la dirección de Hernán Letelier, con escenografía de Ricardo Moreno, y con la actuación de Ana González, Miriam Thorud, Montserrat, Julió, Silvia Infantas, Anita Mirlo y Nelly Meruane, y por los actores Mario Montilles, Alberto Rodríguez, Sergio Urriola, y Jorge Alvarez.

MARIA ANTONIETA PONS LLEGARA PROXIMAMENTE

María Antonieta Pons, es portadora de un cordial saludo para todos los chilenos. Lo hará personalmente, por intermedio de su saludo oficial que tendrá lugar en una importante emisora, dentro de algunos días.

EL "BURLESQUE" ESTA INSUPERABLE

Formidable espectáculo está presentando

"SANDRA"

"RITA MONTALBAN"

El "BURLESQUE", quebrando lanzas y batiendo record de taquilla, está presentando diariamente en las funciones de vermouth y noche, un grandioso espectáculo revisteril con la super atómica revista "LA NOCHE FUE SU COMPLICE" (segunda semana), y con tres colosales luminarias internacionales, que son el delirio del público habitué: TRO, extraordinario humorista y su Orquesta Fantasma; RITA MONTALBAN, reina de la guaracha y el mambo, y un formidable elenco frívolo picaresco revisteril.

Agradó "Yo maté a Jesse James", en el Cine Miami

Justificado triunfo obtuvo en su estreno ayer, en el rotativo Miami, la película de DIA, "Yo maté a Jesse James". John Ireland, Preston Foster y Bárbara Britton tienen la responsabilidad de los papeles centrales. Complementa el programa que está triunfando en el Miami, la película en castellano "El Pendiente", con Mirtha Legrand.

Nuevo programa infantil el domingo en el Petit Rex

El domingo próximo se realizarán tres nuevas matinée en el Petit Rex, espectáculos dedicados especialmente al mundo infantil. El programa está integrado por la descriptiva "El rey de la pista", el dibujo "Tierra maravillosa", cortos en colores y la película de Johnny Weismüller "La marca del gorila".

Se supera Compañía de Revistas Bim-Bam-Bum

El público gusta de los espectáculos revisteriles. m á x i m e cuando éstos tienen calidad. Así se ha demostrado con el éxito que alcanza en el Opera la Compañía Bim Bam Bum, de Buddy Day, y que actualmente ofrece la picaresca obra de Eugenio Retes "El deseo de tomar un tranvía".

COMPAÑIA CHILENA DE ESPECTACULOS — CCE — LOS MEJORES PROGRAMAS EN LAS MEJORES SALAS
Ross
EL MEJOR TEATRO DE AMERICA
FONOS: 31143 - 31144 • HORARIO: 3 - 6.30 - 9.45.-
TEMPERATURA REGULADA
Estreno de la producción FOX de BETTE DAVIS y GARY MERRILL
"LA LLAMADA DE UN EXTRAÑO"
(MAYORES)

REAL — FONO: 65555
3, 6.30 y 9.45 P. M.
Paramount presenta los tres cuentos de Somerset Maugham por Glynis John y Nigel Patrick
GIGOLO Y GIGOLETTE
(Menores)

SANTIAGO
3, 6.30 y 9.45 P. M.
Pel.-Mex. presenta la película mexicana por Miroslava y Jorge Negrete, en
LA POSESION
(Mayores)

VICTORIA — Rotativo — Fono 30021
1.15, 3.15, 5.15, 7.15 y 9.20
Reestreno de la producción Fox de Anne Francis y Dale Robertson
LYDIA BAILEY, LA HECHICERA DE HAITI
(Mayores)

PETIT-REX — FONO 31144
Presenta en tarde la obra de Tennessee Williams
"EL ZOO DE CRISTAL"
Con Carlos Molina
PLATEA $ 50.—
Función a las 19 horas.

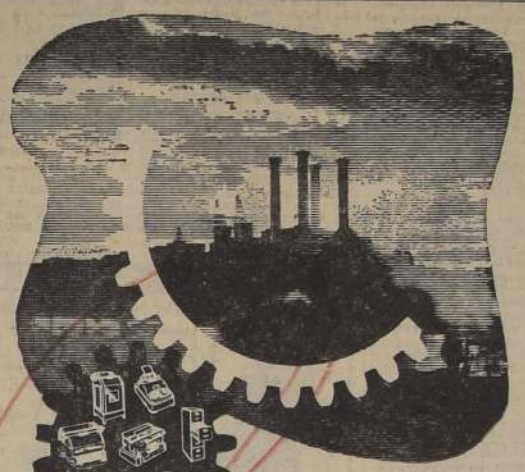

Engranaje esencial

Calculadores exactos para infinidad de operaciones de oficina.

Máquinas de contabilidad que simplifican y detallan las operaciones ... dan totales y los comprueban automáticamente.

Admirables máquinas de escribir que realizan un trabajo que prestigia cualquiera firma, rápidos y que proporcionan mayor economía.

Para tener al día y a la vista los datos esenciales que necesitan los jefes.

en la compleja maquinaria de la industria, el comercio y oficinas de gobierno hoy día son los sistemas y las máquinas para oficina Remington Rand.

Aumentan la eficiencia y economía de las operaciones de producción, distribución y administración, ya sea en grande o en pequeña escala

Para la mejor clasificación y control de Personal, Nóminas, Desembolsos, Existencias, Producción, Compras y Ventas hay un sistema o máquina Remington que lo hace mejor.

53-4

CONSULTE HOY MISMO A:
Remington Rand Chile Ltda.
Huérfanos 1284 - Fonos 69895-89196 - Casilla 1035 - Santiago.

CAMARA DE DIPUTADOS

V.— TEXTO DEL DEBATE

...e abrió la sesión a las 16 horas y 15 mi...

...señor TAPIA (Presidente).— En el nom... ...de Dios, se abre la sesión.

...va a dar la Cuenta.

...señor YAVAR (Prosecretario).— Se han ...ido:

...— Un oficio del Honorable Senado, en ...comunica que el Presidente de esa Cor... ...ción, a solicitud del número de señores ...tados que la Constitución exige, ha con... ...to al Congreso Nacional a una legisla... ...extraordinaria, a contar desde el día 25 ...brero próximo pasado.

...— Tres Mensajes, con los cuales Su Ex... ...el Presidente de la República some... ...la consideración del Congreso Nacional ...siguientes proyectos de ley:

...primero, con el carácter de urgente, que ...plaza el texto del artículo 15 de la ley ..., relacionado con el porcentaje de re... ...del valor del oro en las mercaderías ...tadas con cambio libre.

...segundo, que establece la condena inde... ...nada para ciertos delincuentes incorre...

...último, que crea la Corte de Apelaciones ...ta Arenas y suprime los segundos juz... ...de Iquique y de Ovalle.

...— Seis oficios de Su Excelencia el Pre... ...de la República:

...el primero, formula observaciones, en ...nidad con el artículo 53 de la Cons... ...Política, al proyecto despachado por ...greso Nacional que modifica los Có... ...de Procedimiento Penal, Penal, de Jus... ...militar, y crea algunos juzgados de le...

...el segundo, solicita la devolución del ...que refunde los escalafones de la ...Técnica y Rama de Defensa Antiaérea ...Fuerza Aérea de Chile.

...los dos siguientes, pide que se tengan ...radas las observaciones que había ...hecho a los proyectos, despachados por ...greso Nacional, que conceden ciertos ...ios a don Santiago Meléndez Alvara... ...doña María Endretich viuda de Mos... ...y a doña Perla Marina Tirado viuda ...

...el quinto, manifiesta que ha resuelto ...de la convocatoria de la pasada le... ...extraordinaria de sesiones, el pro... ...que deroga la Ley de Defensa Perma... ...de la Democracia.

...el último, manifiesta que ha resuelto ...término a la legislatura extraordina... ...a contar desde el día 17 de febre... ...pasado.

...Cuatro oficios del señor Ministro del ...

...los dos primeros, contesta los que se ...ieron en nombre de la Cámara sobre ...entes asuntos:

...instruídos con motivo de la ca... ...ocurrida en Valparaíso el día 1.o ...del presente año;

...a la comuna de Limache del lugar ...Quebrada de Escobares, perte... ...a la comuna de Villa Alemana.

...los últimos, da respuesta a los que ...ieron en nombre de los señores Di... ...que se indican, sobre los siguientes ...

...Independiente, sobre el posible desalojo de los habitantes de la población Pueblo Hundido, de Lota;

El señor Ojeda, sobre el servicio experimental de movilización colectiva entre Santiago y Viña del Mar, por la Carretera Panamericana.

5.o— Un oficio del señor Ministro de Relaciones Exteriores, con el cual solicitaba el permiso constitucional necesario para ausentarse del país a la República Argentina, para despedir al Excelentísimo señor Presidente de dicha República.

6.o— Cuatro oficios del señor Ministro de Hacienda:

Con el primero, solicita el permiso constitucional requerido para ausentarse del país hacia la República Argentina, para acompañar a Su Excelencia el Presidente de la República.

Con el segundo, contesta el que se le dirigió en nombre de la Cámara sobre ciertas peticiones formuladas por el personal de obreros del Servicio de Explotación de Puertos.

Con los dos últimos, da respuesta a los que se le dirigieron en nombre de los señores Diputados que se indican, sobre las siguientes materias:

El señor Huerta, acerca del alcance de la ley que condonó ciertos préstamos de la Caja Nacional de Empleados Públicos y Periodistas y de la de Previsión de los Carabineros de Chile a sus imponentes de las provincias de Malleco y Bío-Bío.

El señor González Olivares, sobre la tramitación del expediente de jubilación de don Abdón González Cifuentes, de la Empresa de los Ferrocarriles del Estado.

7.o— Tres oficios de la señorita Ministro de Educación Pública:

Con el primero, da respuesta al que se le dirigió en nombre de la Cámara sobre la construcción de un grupo escolar para el barrio norte de la ciudad de Lautaro.

Con los dos restantes, contesta los que se le dirigieron en nombre de los señores Diputados que se indican, acerca de las siguientes materias:

El señor Meléndez, sobre construcción de nuevos edificios para varios liceos de Santiago, y

Los señores Aguirre, Sandoval y Soto, sobre reparaciones que serían necesarias en el local de la Escuela número 57 de Coyanco.

8.o— Tres oficios del señor Ministro de Justicia:

Con el primero, solicita el permiso constitucional necesario para salir del territorio nacional para acompañar a Su Excelencia el Presidente de la República a la República Argentina.

Con el segundo contesta el que se le dirigió en nombre de la Cámara, sobre los sumarios que se habrían instruído con ocasión de la catástrofe ocurrida en Valparaíso el día 1.o de enero del presente año.

Con el restante, da respuesta al que se le dirigió en nombre del señor Gallegullos, sobre las gestiones que se podrían realizar para obtener la libertad del periodista señor Luis Valente Rossi, quien se encontraría encarcelado en Arica.

9.o — Tres oficios del señor Ministro de Defensa Nacional.

Con el primero solicita el permiso constitucional necesario para ausentarse del territorio nacional para acompañar a S. E. el Presidente de la República a la República Argentina.

Con los dos restantes, da respuesta a los que se le dirigieron en nombre de los señores Diputados que se indican, sobre las siguientes materias:

El señor Peñafiel, sobre un avión de la Fuerza Aérea que podría facilitarse a la aviadora señorita Margot Duhalde para la realización de un viaje alrededor del mundo.

El señor Undurraga, acerca de la tardanza en dar respuesta a los antecedentes solicitados sobre el retiro del Mayor de Ejército don Manlio Bustos y del Comandante de la Fuerza Aérea, don José Agustín Riveros

10. — Dieciséis oficios del señor Ministro de Obras Públicas y Vías de Comunicación:

Con los tres primeros, contesta los que se le dirigieron en nombre de la Cámara sobre las siguientes materias:

Organismos técnicos que han intervenido en la realización de un plan de construcción de viviendas de emergencia;

Prosecución de las obras del embalse para la Laguna del Maule y del canal Bío Bío Sur;

Pavimentación del camino longitudinal, en el sector comprendido entre San Fernando y Tinguiririca:

Con los trece siguientes, da respuesta a los que se le dirigieron en nombre de los señores Diputados que se indican, sobre las siguientes materias:

Los señores Antúnez y Carmona, relativo al plan de obras públicas que se realizarán en Antofagasta con los fondos provenientes del impuesto al cobre;

El señor Riquelme, sobre el agua potable de la comuna de Lampa;

El señor Correa Letelier, sobre la construcción de un aeródromo en la localidad de Chaitén;

El mismo señor Diputado, sobre la terminación del edificio para el funcionamiento de los servicios públicos de Chacao;

El señor García Burr, sobre fondos para ejecutar los caminos de Ancud a Castro, y de Ancud a Quemchi;

El señor Tagle, acerca de la ejecución de las obras del túnel de la Cuesta de Chacabuco;

El señor Santandreu, sobre la necesidad de construir un puente en Mendoza, sobre el río Claro, en el departamento de Caupolicán;

El mismo señor Diputado, sobre la terminación del puente sobre el río Cachapoal, que une los pueblos de Coinco y Doñihue;

El señor Rodríguez, don Aniceto, sobre la ejecución de las terminaciones de la escuela N.o 11, de Quellón;

El mismo señor Diputado, acerca de los desahucios pagados y descuentos realizados al personal de los Ferrocarriles del Estado en relación con la Ley N.o 7.998;

El señor Morales Cañas, sobre pago de una deuda de la Empresa de los Ferrocarriles del Estado a la Caja de Previsión del personal de dicha Empresa;

El señor Olavarría, sobre destinación de fondos para proseguir la ejecución de diversas obras de caminos y riego; y

El señor Reyes, don Juan de Dios, acerca de diversas necesidades del puerto de Arica.

11.o — Seis oficios del señor Ministro del Trabajo:

Con el primero, da respuesta al que se le dirigió en nombre de la Cámara, sobre las causas que habrían motivado la remoción de algunos inspectores del Trabajo en diferentes lugares del país;

Con los cinco restantes, contesta los que se le dirigieron en nombre de los señores Diputados que se indican, acerca de las siguientes materias:

El señor Barra, sobre la participación sindical de utilidades, en la firma Gerard Tippmann;

El señor Salum, sobre los socios seleccionados en la Cooperativa de Huertos Obreros "José Maza", con la adquisición de huertos;

El señor Barra, acerca de la posibilidad de construir una población de la Caja de la Habitación en Pueblo Hundido;

El señor Loyola, sobre sueldo vital en la provincia de Cautín; y

El señor Barra, sobre incumplimiento de cierto convenio por parte de los dueños de panaderías de Concepción.

12.o. — Dos oficios del señor Ministro de Agricultura, con los que da respuesta a los que se le dirigieron en nombre de los señores Diputados que se indican, sobre las siguientes materias:

El señor González Madariaga, acerca de diversos problemas que afectan a los habitantes de Chiloé, con motivo de la plaga del tizón de la papa;

El señor Campos, don Alfonso, sobre las necesidades agropecuarias de la provincia de Magallanes.

13.o — Cuatro oficios del señor Ministro de Salubridad, Previsión y Asistencia Social:

Con el primero, da respuesta al que se le dirigió en nombre de la Cámara sobre la remisión a la Contraloría General de la República de las resoluciones de destitución de los funcionarios del Servicio Médico Nacional de Empleados;

Con los otros tres, contesta los que se le dirigieron en nombre de los señores Diputados que se indican, sobre las siguientes materias:

El señor Rodríguez, don Aniceto, sobre la entrega de los títulos de dominio a los ocupantes de la Población "Arturo Prat", en Punta Arenas, de la Caja de Seguro Obligatorio;

El señor Bustos, sobre habilitación del hospital de La Unión;

El señor Ahumada, sobre indemnización por accidentes del trabajo en las faenas mineras de El Volcán

14.—Un oficio del Honorable Senado, con el que remite un proyecto de acuerdo aprobado por esa Corporación, en el que se hace presente a la Cámara la necesidad de que, en uso de sus facultades constitucionales, manifieste a Su Excelencia el Presidente de la República la irregularidad en los procedimientos de la Comisión Investigadora de Delitos Públicos.

15.—Cinco comunicaciones, con las cuales los diversos Comités ponen en conocimiento de la Mesa que han quedado constituídos en la siguiente forma:

Comité Radical: Propietarios, señores Alejandro Ríos Valdivia, Humberto Enríquez Frodden, Sebastián Santandreu Herrera, Suplentes, señores Manuel Magalhaes Madling, Julio Sepúlveda Rondanelli y Juan Luis Maurás Novella.

Comité Liberal: Propietarios, señores Osvaldo García Burr y Luis Undurraga Correa, Suplentes, señores Guillermo Donoso Vergara y Víctor Braun Page.

Comité Conservador Tradicionalista: Propietario, señor Camilo Prieto Concha y Suplente, señor Bernardo Larraín Vial;

Comité Conservador, Propietario, señor Arturo Gardeweg Villegas y Suplente, señor Hugo Rosende Subiabre; y

Comité Independiente: señor Vasco Valdebenito García y Suplente, señor Santiago Urcelay Emparanza.

El señor TAPIA (Presidente).— Terminada la Cuenta.

1.—ACUERDOS DE LOS COMITES.

El señor TAPIA (Presidente).— Se va a dar lectura a los acuerdos adoptados por los Comités parlamentarios.

El señor GOYCOOLEA (Secretario).— Los Comités parlamentarios, en sesión celebrada el día de hoy, bajo la Presidencia del Honorable señor Tapia, adoptaron los siguientes acuerdos:

1.o.—Fijar el día martes de cada semana, de 16 a 19 horas, para celebrar las sesiones ordinarias de la Corporación;

2.o.—Fijar el día jueves como reservado exclusivamente para el trabajo de las Comisiones;

3.o—Fijar el término del Orden del Día de las sesiones ordinarias a las 17.30 horas;

4.o.—Los Incidentes de las sesiones ordinarias tendrán una duración de 90 minutos a contar del término de Orden del Día, tiempo que se distribuirá entre los Comités de manera que corresponda un turno de 18 minutos a cada uno de ellos;

5.o—Fijar el siguiente orden para los proyectos de la Tabla General;

a) Proyecto que condona los préstamos otorgados por la Corporación de Reconstrucción a los Liceos de Niñas de Concepción, y

b) Proyecto que autoriza a la Municipalidad de Puerto Saavedra para contratar un empréstito.

El señor TAPIA (Presidente). — Si le parece a la Honorable Cámara, se aprobarán los acuerdos adopados por la unanimidad de los Comités.

Acordado.

Habiéndose cumplido el objetivo de la citación, se levanta la sesión.

—Se levantó la sesión a las 16 horas y 20 minutos.

CRISOLOGO VENEGAS SALAS,
Jefe de la Redacción

SESION 1.a, EXTRAORDINARIA, EN JUEVES 19 DE MARZO DE 1953

(2.a Legislatura)

(Sesión de 16.15 a 16.28 horas)

PRESIDENCIA DEL SEÑOR TAPIA

(Versión Oficial)

"LA VERDAD NO TIENE FRONTERAS", INICIA SU 3.a SEMANA: CERVANTES

La mejor confirmación de que la cinta europea "La verdad no tiene fronteras" es uno de los acontecimientos cinematográficos más sobresalientes de este último tiempo, es que en sus exhibiciones continuadas en el Teatro Cervantes ha llegado a la tercera semana.

Su tema, basado en la rebelión del Ghetto de Varsovia, durante la ocupación nazi.

DEBE GUSTAR LA CINTA QUE ANUNCIA EL REAL

El público, ante el anuncio de que en "La niña de la venta", figuran como protagonistas Lola Flores y Manolo Caracol, pensará que se trata de un espectáculo folklórico trasplantado del teatro al cine. En "La niña de la venta", se aborda un tema que hasta ahora no se había llevado a la pantalla: Andalucía la Baja con sus agotadoras faenas, el contrabando, el trajín incesante de su factoría almadravera y la persecución.

Este estreno de Películas Argentinas, se anuncia para el martes en el Real.

EXITO OBTUVO ESTRENO DE AYER DEL CINE REX

Un público que ocupó todas las aposentadurías del cine Rex se dió cita ayer para ver el drama que la Fox presentó para iniciar la temporada de los grandes estrenos 1953, "Llamada de un extraño".

Interpretando los personajes principales, se ven a Shelley Winters, Gary Merril, Michael Rennie y Bette Davis.

SE ACRECIENTA EXITO DE "LA DULCE ENEMIGA"

Ya está próxima a cumplir ciento cincuenta representaciones consecutivas "La Dulce Enemiga", la deliciosa comedia francesa que están dando en el Teatro Imperio, Alejandro Flores y Rafael Frontaura con su compañía.

"La Dulce Enemiga" irá nuevamente hoy, en ambas funciones del Teatro Imperio.

NUEVOS VALORES LLEGARAN A LA CARTELERA DE EXITOS INTERNACIONALES DEL "GOYESCAS"

Para dentro de algunos días se anuncia en la cartelera de éxitos internacionales de la Confitería "Goyescas", el debut de nuevos valores artísticos que realizarán dos diarios programas en esta popular sala. Así, por ejemplo, se anuncia la presencia de Mario Clavell, destacado compositor y cantante argentino; Lolly Rubens, nueva, atractiva y cautivante cantante del género internacional; los Hnos. Moreno, excelentes intérpretes de la canción Hispana; Angelillo, el extraordinario cantante flamenco de vasta actuación en nuestros escenarios.

Mientras tanto, cumplen sus últimas actuaciones, Juanin Lull, Lisa y Jack, Gloria Montes, Gastón Moreno y Los Peregrinos.

JUANIN LULL

Tres estrenos anuncia la Cinematográfica Selman

La Cinematográfica Selman Ltda. reanuda sus actividades de temporada y anuncia para una fecha muy próxima dos películas que responden a la tendencia contemporánea de la producción italiana de cintas. Ellas son: "De Pecadora a Santa", que se mostrará en la pantalla del teatro Plaza, y "Un domingo de verano", que se proyectará en el teatro Real. Además, con el carácter de reestreno, se exhibirá en los días venideros de Semana Santa. "Cielo sobre el pantano".

ANTENA RADIAL

Libertad Lamarque es la próxima estrella cinematográfica que será entrevistada por la audición "Cine al Día", que Jorge Escobar transmite por Radio Minería.

—Gloria Lynch está preparando la radioteatralización de la dramática obra de Félix Caignet, "El derecho de nacer", la que comenzará a transmitir una vez que termine "Rebeca". Este radioteatro se transmite todos los días, a las 2.30 de la tarde por Radio del Pacífico.

—"Heraldo Cinematográfico", el programa de Radio Agricultura, transmitirá hoy, a las 12 horas, una grabación en cinta magnética de la entrevista que "Cine al Día" hizo ayer al astro mexicano, Arturo de Córdoba.

INTERES POR VER UNA COMEDIA DE A. CASONA

El anuncio del próximo estreno de la última comedia de Alejandro Casona "Siete gritos en el mar", por la Compañía de Alejandro Flores y de Rafael Frontaura en el Teatro Imperio ha despertado entusiasmo entre los aficionados al teatro, aumentado aún por el anuncio de que el propio Casona vendrá al estreno de su obra.

Colorido y alegría en los shows del Tap-Room

RAUL VIDELA

En el ambiente sano y alegre que reina en el Tap Room, se desarrollan las reuniones en las que brillan artistas de todos los géneros y para todos los gustos. En efecto, el iluminado y amplio escenario de esta boite, recibe la actuación de figuras de la talla del Ballet Internacional de Eugenio D'Arcy, integrado por seis bailarinas argentinas, Raúl Videla, el astro chileno que ha triunfado plenamente, Marta Flores, la vedette y cantante española, Guillermo Gutiérrez, Elena Omar, Pepe Carrera y Osvaldo Silva, al frente de su nueva orquesta.

Llegaron las copias de "Nieves del Kilimanjaro"

No es difícil comprender el torrente de elogios que ha dedicado la prensa de Estados Unidos a la nueva producción de Darryl F. Zanuck "Las Nieves del Kilimanjaro". En efecto, se trata de uno de esos éxitos fulminantes que se adueñan del público a partir de la primera escena. El Departamento de Publicidad de la 20th. Century Fox ha anunciado que han llegado al país las copias de este sensacional film y que será estrenado pronto en uno de los grandes teatros de nuestra capital.

"Las Nieves del Kilimanjaro" nos presenta la historia de un escritor que va en busca de sí mismo como un alma perdida. Se halla, por fin, a la sombra del imponente monte del Kilimanjaro, en el interior del continente africano, entre la vida y la muerte, en las garras de un delirio febril. Gregory Peck, Susan Hayward y Ava Gardner actúan en los roles estelares del film, que ha causado sensación en los Estados Unidos.

Un maniático aterroriza a Ida Lupino en un film

R.K.O., repitiendo sus éxitos, nos ofrece ahora un melodrama, con Ida Lupino y Robert Ryan como protagonistas. El tema se desenvuelve alrededor de una ama de casa que ha dado trabajo a un hombre, que resulta un individuo que sufre un terrible trastorno mental, incapaz de distinguir entre el bien y el mal, y a merced del cual se ve la infeliz mujer durante diez horas de angustia inenarrable.

Actores de "Quo Vadis" se reúnen en "I

Tres notables actores que fueron calurosamente aplaudidos en "Quo Vadis", se dieron nuevamente cita para actuar al lado de Robert Taylor en "Ivanhoe" (El Vengador del Rey), cinta que el Teatro Metro presentará el miércoles 25 de marzo a las 10 de la noche, en Premiere de Gala, función a la que han sido invitados especialmente S. E. el Presidente de la República, don Carlos Ibáñez del Campo y esposa, autoridades y numerosas otras personalidades.

Estos actores son: Finlay Currie, quien hizo el papel de Pedro en "Quo Vadis"; Félix Aylmer, quien interpretó el del general romano Plaucio; y Norman Woodland, quien apareció en el del comandante de una legión romana.

Ahora, en "Ivanhoe", encarna a Cedric el Sajón; Isaac, padre de Rebecca, a Ricardo Coeur de Lion, a Robert Taylor, uno de sus más [illegible] fos en la interpretación de Vinicio, el guerrero "[illegible]dia", tiene a su cargo el papel del combatiente [illegible] Wilfred de Ivanhoe. Completan los [illegible] bert Taylor, Elizabeth [illegible] el papel de Rebecca; [illegible]ne, en el de Lady Ro[illegible] Sanders, en el de [illegible] Boisc-Guilbert y [illegible] en el de Wamba, [illegible] producción Metro-Go[illegible] fué dirigida por [illegible] y producida por Pa[illegible] man.

Un relato sensacional anuncia el T. Victoria

Para el lunes se anuncia en la pantalla del rotativo Victoria la exhibición de "La historia del Dr. Wassel". Gary Cooper, Laraine Day, Signe Hasso y Denny O'Keefe realzan esta producción.

DAVID MILLER DIRIGIO "MIEDO SUBITO": PRONTO

Joan Crawford ha creído encontrar al hombre de su vida cuando conoce a Jack Palance, en "Miedo Súbito", superproducción que el próximo 31 se podrá conocer en el Cecil. [illegible] tistas tienen los [illegible] portantes del tema [illegible] David Miller, en [illegible] da de mi Vida".

DRAMA SENTIMENTAL "DESTINO DE 2 V

Dos de las más [illegible] minarias cinematográficas [illegible] man pareja por primera vez en la pantalla. Se trata de [illegible] fer Jones y Laurence [illegible] que componen el [illegible] de "Destino de dos [illegible] Paramount que [illegible] rá el cine Rex.

HOY DE 14 A 24 HORAS Rotativo CLUB DE SEÑORAS
EXTRAORDINARIO PROGRAMA DOBLE
¡TODO UN TEMERARIO!
Las balas que sostuvo eran la historia de su vida
¡NADIE RESISTE A GREGORY PECK EN FIEBRE DE SANGRE
Helen Westcott · Millard Mitchell · Jean Parker · Henry Hull · Hunnally Johnson · 20th
Con Fuego en su Corazón
TECHNICOLOR
DELÉITESE VIENDO ESTAS BELLEZAS RÍASE CON LAS GRACIAS Y LOS LÍOS SUEÑE CON LAS COLEGIALAS QUE BRINDAN AMOR
MAYO · FEAUMAN · NELSON

¡Pronto! La magistral realización de JEAN RENOIR
RIO SAGRADO
¡TODO LO EXOTICO DEL PAIS DEL MISTERIO!
En color por TECNICOLOR!
ARTISTAS UNIDOS

HOY · REX
MATINEE · TARDE Y NOCHE
AL HOMBRE SE LE PERDONA, A LA MUJER... JAMAS!
"Llamada DE UN EXTRAÑO"
Bette DAVIS · Michael RENNIE · Gary MERRILL · Shelley WINTERS
20th CENTURY-FOX
MAYORES
Dirección: JEAN NEGULESCO

RELOJERIA "BELGICA" RELOJES SUIZOS
Entregamos inmediatamente con sólo
$ 300.- DE PIE
Saldo, en pequeñas cuotas mensuales.
BANDERA 84 SABADO ABIERTO TODO EN DIA
3er PISO - OF. 303 - CASI ESQ. MONEDA

HOY ROXY
HUERFANOS 1055 - FONO 84809
DE 11 A 24 HORAS.
MAYORES
Defendió AL MESABI SU VIDA
RODEO CAMERO
HERBERT J. YATES presenta
"EL TESORO DEL MESABI"
(WOMAN IN THE WILDERNESS)
con RUTH HUSSEY · JOHN AGAR · GALE STO
Además, 5 episodio de la serie: "EL FANTASMA INVISIBLE"

Ferrocarril Turismo Oriente
Costanera Norte
Frente a Cía. Cervecerías Unidas, por Av. Nueva Los Leones.
Conozca las maravillosas vistas del San Cristóbal y La Pirámide. Trenes todos los días de semana, cada media hora. Domingos y festivos, cada cuarto de hora.

¡DE NUEVO EN ESCENA
UN GRAN ESTRENO 1952!
"EL TIEMPO Y LOS CONWAY"
de John B. Priestley
EN LA EMOCIONANTE VERSION DEL
TEATRO DE ENSAYO
DIRECCION: HERNAN LETELIER
Escenografía: RICARDO MORENO
MAÑANA y el DOMINGO — 18.45 HORAS
TEATRO MUNICIPAL

LAPATILLAS
De casa y para levantarse
COMPRELAS DIRECTAMENTE EN LA FABRICA
LIRA 484

T. Principal
HOY HUERFANOS 757
CAMBIO DE PROGRAMA A LAS 4 P. M.
QUIEN LLEGA A LAS 3 P.M. PUEDE VER LOS DOS PROGRAMAS CON LA MISMA ENTRADA.
NOTICIARIO PARAMOUNT
STALIN HA MUERTO
TENNIS SOBRE HIELO:- GUARDACOSTA SALVA 10 AVIADORES etc. etc.
AMARGURAS DE CONTRAFIGURAS
FORMIDABLE COMICA DEL CINE ANTIGUO
ACTUALIDADES FRANCESAS (TODO LO QUE OCURRE EN EUROPA)
EL TERROR DEL CUADRILATERO. con POPEYE
El Conejo es Pillo Viejo
DIBUJO EN COLORES POR EL CONEJO BUS
Mayores Menores.
"SUPERMAN CONTRA EL HOMBRE ATOMICO" 4.a EPISODIO DE ESTA FASCINANTE SERIAL.
Desfile de Deportes en Perú
INTERESANTE DESCRIPTIVA en COLORES!
SIEMPRE EL MEJOR ESPECTACULO A LOS PRECIOS MAS BAJOS DEL CENTRO

HOY GRAN CINE PLAZA
COMPAÑIA 1068 - FONO 84714
LA MAS GRANDIOSA CREACION DE
LOUIS JOUVET
TARDES QUE SE APROXIMAN A LA NOCHE, VIDAS QUE SE ACERCAN AL OCASO Y QUE ANTES DE DESAPARECER SUEÑAN CON UNA ULTIMA AVENTURA
"El fin del DIA"
(CREPUSCULOS DE GLORIA)
con VICTOR FRANCEN · MICHEL SIMON
Distribuye: LIO FILMS

GUIA DEL ESPECTADOR

LOS NUMEROS QUE VAN ENTRE PARENTESIS CORRESPONDEN AL TELEFONO DE CADA SALA

TEATROS

IMPERIO (32627). — A las 18.45 y 22 horas — Compañía Nacional de Comedias Flores-Frontaura: "La dulce enemiga".

L'ATELIER (391974).— 18.45 horas Compañía de Comedias: "Brujas de New York" con Malú Gatica.

MARU (37907). — "Mi prima de Varsovia", de Luis Verneuil.

[illegible] (38018). — A las 19, 21.30 y 22.15.— Compañía de Revistas: "El deseo de tomar un tranvía".

CINES

ALAMEDA (91254) — Rotativo desde las 13 horas: La ley del látigo, María Maru, Noticiario y Serial.

ALCAZAR (80122).— Vermouth y noche: La niña de los milagros.

[illegible] (83425) Rotativo desde las 14 horas: Pasión al rojo vivo, Deshonra y Selección de agregados.

[illegible] (82442) — Rotativo desde las 14 horas: Barrio de perdición, Remolino y Conflicto de dos [illegible].

[illegible] (43811) Rotativo desde las 14 horas: El monstruo humano, El cadáver tatuado y La mano agresora.

APOLO (52693). — Rotativo: Tierra y libertad, Centauros, Ni un paso atrás y Serial.

AUDITORIUM (84658) — Rotativo desde las 14 horas: Canción del sur y El Cuadro Verde.

AVENIDA MATTA (91455) — Rotativo desde las 15 horas: A precio de sangre, Muerte a medias y Máteme, porque me muero.

BALMACEDA (88788). — Rotativo desde las 14 horas: Pasión al rojo vivo, Deshonra, Selección de agregados y Sinopsis.

BANDERA (89111) — Matinée, vermouth y noche: El hombre del traje blanco.

BAQUEDANO (65056).— Continuado desde las 14 horas: Una mujer decente y Sensualidad.

BLANCO ENCALADA (91787). — Rotativo desde las 14 horas: Forja de titanes, Qué verde era mi valle y El héroe.

BOLIVAR (38376). — Rotativo desde las 14 horas: Corazón intrépido, Electra y La calle del azar.

[illegible] (80308) Rotativo desde las 18 horas: Alma sin luz y El monstruo humano.

CAPITOL (89461) — Rotativo desde las 14 horas: Qué verde era mi valle, Música en el alma, San Vicente de Paul y Llegada del Presidente Perón.

REPUBLICA (53912). — Cerrado por reparaciones.

CARRERA (86685).— Rotativo desde las 14 horas: Una mujer decente y Sensualidad.

CENTRAL (33555).— Matinée, vermouth y noche: La niña de los milagros.

CERVANTES (88569).— Continuado desde las 14 horas: La verdad no tiene fronteras.

CINELANDIA (67522). — Continuado desde las 10 a las 24 horas: La furia de Tarzán, Selección de agregados y Sinopsis.

CITY (66662). — Rotativo desde las 11 horas: Vanguardia.

CLUB DE SEÑORAS (33550).— Rotativo desde las 14 horas: Fiebre de sangre y Con fuego en el corazón.

COLISEO (85615).— Rotativo desde las 15 horas: La montaña roja, Remolino y Nunca debieron amarse.

COLON (96577).— Rotativo desde las 13 horas: Los tres caballeros, Ring-side y Siete pecadores y Serial.

CONTINENTAL (80735). — (Pronta reapertura).

CHILE (60728) — Rotativo desde las 14 horas: El hombre de bronce, Crimen organizado, Yo quiero ser hombre y Agregados.

DANTE (494359). — Matinée, vermouth y noche: Ambiciones de juventud y Noticiario.

DELICIAS (91941).— Rotativo desde las 14 horas: Besos, balas y batacazos, Miedo de amar y Viuda y sabia.

DIANA (95768). — (Descanso del personal).

DIECIOCHO (83778). — Rotativo desde las 15 horas: La luz es para todos, Pollo todos los domingos y La comedia de la vida.

EL GOLF (458 y 257).—A las 18.40 y 22 horas: La niña de los milagros.

ESMERALDA (64303). — Rotativo desde las 13.30hras: El secreto del asesino, Ring-side y El tesoro perdido.

EL SALTO (3202). — Rotativo desde las 14 horas: No me defiendo, compadre, Músico, poeta y loco, ¡Ay, qué bonitas piernas! y El Presidente Perón en Chile.

FLORIDA (34289) — Rotativo desde las 11 horas: Pecadores en San Francisco.

HOLLYWOOD (42389). Rotativo desde las 14 horas: El hijo perdido, Texas 1876, La suerte se divierte y Despedida al Presidente J. D. Perón.

IDEAL CINEMA — (97288) — Rotativo desde las 14 horas: El deseo de matar, La reina de la selva, Muerte a medias y Serial.

IMPERIAL (91112). — Rotativo desde las 15 horas: Forja de titanes, Música en el alma y Muerte a medias.

INDEPENDENCIA (82702) — Rotativo desde las 14 horas: La sirena de Estambul, Record, La hora del olvido y Serial.

[illegible] (86118) — Rotativo desde las 14 horas: Decisión al amanecer, La dama fugitiva y Noticiario.

ITALIA (41883).— Rotativo desde las 14 horas: El eco de un beso, El pirata, Piedad criminal y Agregados.

LAUTARO (Carmen Mena 802). — Rotativo desde las 17 horas: María Waleska, El puente de Waterloo, El silencio es oro y Serial.

LO OVALLE (253 — La Cisterna).— Rotativo desde las 15 a las 24 horas: Tres palabritas, Soriendo la muerte y Por amor también se mata.

LIBERTAD (85281). — Rotativo desde las 14 horas: Pasión al rojo vivo, Deshonra y Sinopsis.

LUX (87630).— Continuado desde las 11 a 24 horas: El Sargento York Sinopsis y Agregados.

MANUEL RODRIGUEZ (66959). — Rotativo desde las 16 horas: Sombra de pasión, Corazón indómito y Selección de agregados.

MAJESTIC (30151). — Rotativo desde las 15 horas: La bestia debe morir, Diez segundos y Eterna ilusión.

MARCONI (42867).— Rotativo desde las 14 horas: Perversa, Como te quiste te quiero, Penas al viento y Seriales.

METRO (83361). — Matinée, vermouth y noche: Ambiciones de juventud.

MIAMI (85815). — Rotativo desde las 11 horas: Yo maté a Jesse James y El pendiente.

MAIPO (San Pablo 4251).— Rotativo desde las 14 horas: Una mujer decente, Sensualidad y Selección de agregados.

MINERVA (91464).— Rotativo desde las 13 horas: Nunca debieron amarse, Texas 1876, La suerte se divierte y Serial.

MIRAFLORES (40909) Rotativo desde las 14 horas: Sinfonía del amor, La tragedia de Luis Pasteur y Noticiario.

MONUMENTAL (91305). — Rotativo desde las 14 horas: El cadáver tatuado, Forja de titanes y El regreso a Balaan.

NACIONAL (91555).— Rotativo desde las 14 horas: El monstruo humano, La mano agresora y El cadáver tatuado.

NACIONAL (Puente Alto). — Rotativo desde las 15 horas: La insaciable, Mujeres en mi vida y Angeles del arrabal.

NORMANDIE (87749). — Matinée, vermouth y noche: Mi reputación y Jezabel, la tempestuosa.

NOVEDADES (94594) — Rotativo desde las 14 horas: Uno contra todos, Sólo hay una madre y Jezabel, la tempestuosa.

NUÑOA (43152).— Rotativo desde las 14 horas: No me defiendo, compadre, La liga de las muchachas, El gran calavera y Serial.

O'HIGGINS (86929).—Rotativo desde las 14 horas: Pasión al rojo vivo, Deshonra y Selección de agregados.

ORIENTE (41345). — A las 18.30 y 121.45 horas: El hombre del traje blanco.

PALACE OVALLE (José Ureta esquina de Iquique). — (Descanso del personal).

PEDRO DE VALDIVIA (43948) — De 18.30 y 22 horas: Alegre solterona y Cuando pasan las nubes.

PETIT REX (31144). — Vermouth: El Zoo de cristal.

PLAZA (84174).— Matinée, vespertina, vermouth y noche: El fin del día y Agregados.

PORTUGAL (34816). — Rotativo desde las 13 horas: La mano agresora, El cadáver tatuado y Hermanos ante el peligro.

PRAT (50754) — Rotativo desde las 13 horas: Hermanos ante el peligro, Ring-side y El secreto del asesino.

PRINCESA (85205).— Rotativo desde las 14.30 horas: La llegada del Presidente Perón, Los hijos de la calle, Semilla de venganza y Agregados.

PRINCIPAL (30611). — Rotativo desde las 11 horas: Cómicos, dibujos y Noticiarios.

PROVIDENCIA (46073) — Rotativo desde las 14 horas: El gran calavera, No me defiendo, compadre, La liga de las muchachas y Noticiario.

REAL (85855).— Matinée, vermouth y noche: Gigolo y Gigolette.

RECOLETA (63874).— Rotativo desde las 14 horas: El último chileno, Mi noche triste, Furia en el Congo y Agregados.

REPUBLICA (9813) — Rotativo desde las 14 horas: Noche en el Paraíso, Hombre sin patria y Boda sangrienta.

REGINA (38187) — [illegible] 21.30 horas: Actores y [illegible] Pasaporte a Pimlico.

REX (31144) y [illegible] vermouth y noche: [illegible] extraño.

RIALTO (41067) [illegible] de las 14 horas: [illegible] quise te quiero, Pecado [illegible] Despedida al Presidente [illegible].

ROXY (80803) — [illegible] las 11 horas: [illegible] manidad y Serial.

SAN MIGUEL (83621) [illegible] desde las 14 horas: [illegible] done, Las mañanitas, [illegible] cuarenta ladrones y [illegible].

SANTA LUCIA (32888) [illegible] vermouth y noche: El [illegible] vario.

SANTIAGO (32888) [illegible] mouth y noche: La [illegible].

SAN ANTONIO (82[illegible]) [illegible] Matinée, vermouth y [illegible] genio inmortal, Noticiario [illegible].

SELECTA (92194) [illegible] las 14 horas: El último [illegible] fin de la noche, Perro [illegible] Agregados.

VALENCIA (6[illegible]) [illegible] desde las 14 horas: [illegible] El último chinaco, El [illegible].

VICTORIA (39021) — [illegible] de las 13 horas: Lydia [illegible] chicera de Haití.

YORK (66887). — [illegible] las 11 horas: El [illegible].

SANTOS DE HOY: AMBROSIO | SANTOS DE MAÑANA: BENITO

BOLETIN DEL TIEMPO

MINISTERIO DE DEFENSA NACIONAL

Transcurrido a las 20 horas del día 19 de marzo de 1953).— ...ndo desde Arica hasta Talcahuano se ha registrado buen tiempo. Más al ...ntrarse con lluvias y chubascos y vientos depresionarios en la zona ...ntrarse en la región de los canales. ...territorio antártico se mantuvo con abundante nubosidad.

APRECIACION GENERAL

...ante de algunas lluvias y chubascos, que aún se registrarán desde ...el sur, el tiempo tiende a mejorar en todas las zonas afectadas. ...ante seguirá bueno, con nublados parciales.
...A A COQUIMBO.— Bueno. Nublados parciales. Vientos del sur.
...ONCAGUA A MAULE.— Bueno. Nublados parciales. Vientos del sur.
...ONA CENTRAL.—Bueno.
...ONA SUR A CHILOE.— Lluvias y chubascos. Tendencia a mejorar. Vientos ...ste.
...TO A EVANGELISTAS.— Lluvias y chubascos, mejorando. Vientos del ...ste.
...TA ARENAS.— Nubosos.
...TORIO ANTARTICO.—Nubosos. Tendencia a mal tiempo.

INFORMACIONES DE SANTIAGO

...PERATURA DEL AIRE. (Día 19).— Máxima: 28,4 grados C. a ...oras y 40 minutos.— Mínima: 9,6 grados C. a las 6 horas y 05 ...

...EDAD RELATIVA DEL AIRE. (Día 19).— Máxima: 94 por ciento ...oras y 10 minutos.—Mínima: 22 por ciento a las 15 horas y 40 ...

... (Día 20).—Sale: A las 6 horas y 45 minutos. — Puesta: A ...oras y 56 minutos.—
... (Día 20).—Sale: A las 12 horas y 40 minutos. — Puesta: A ...oras y 28 minutos.—
...—Cuarto Creciente el 22 del presente.—

OFICINA METEOROLOGICA DE CHILE — Sección Previsión del Tiempo — (FONO 90758).

Agencia de "LA NACION"
ROBERTO CARRASCO ORTEGA
Arturo Prat 1561

TARZAN - (3574) - Un grito — Por Edgar Rice Burroughs

RAMONA

Por Lino Palacio

SERVICIOS DE URGENCIA

ASISTENCIA PUBLICA:
Central, 69191; Posta 2, 30061; Posta 3, 91011; Ñuñoa, 43360; Providencia, 45671.

BOMBEROS:
Cuerpo de Santiago: Comandancia, Sto. Domingo 978, teléfono 61171.
Cisterna: 1.a Compañía, teléfono 166; 2.a Compañía, teléfono 159; 3.a Compañía, teléfono 263.
Conchali: Teléfono 65675.
Ñuñoa: Teléfono 46207; 1.a Compañía, teléfono 42366; 2.a Compañía, 46650; 3.a Compañía, teléfono 160.
Quinta Normal: 1.a Compañía, teléfono 95077; 2.a Compañía, teléfono 90114.
San Miguel: Teléfonos 53020 y 53607.

CARABINEROS:
Prefectura General, 60151.

INVESTIGACIONES:
82211 y 82213.

RADIOPATRULLA:
Carabineros, fono 62261.
Investigaciones, 64258.

TURNO DE BOTICAS

— SEMANA DEL 14 AL 21 DE MARZO DE 1953 —

FARMACIAS:	UBICACION:	FARMACIAS:	UBICACION:
Iberia	Ari. Alessandri 161.	Gil	San Dionisio 2402.
Ocherena	Independencia 2129.	Arturo Prat	Arturo Prat 698.
Marina	Vivaceta 1830.	Nueva Lira	Lira 301.
City	Independencia 872.	La Nacional	Portugal 1369.
Sta. Filomena	Sta. Filomena 198.	Argentina	San Diego 1501.
Maipo	Recoleta 2151.	Matadero	Franklin 718.
Santa María	Dgo. Sta. María 1140.	La Legua	Alvarez Toledo 599.
Diagonal	Dr. Marcelo Fitte 4684	Burgos	Cuarta Avenida 6302.
Sanax	Mapocho 4181.	M. Rodríguez	Gran Avenida 8701.
Santiago	Avda. Ecuador 4298.	Ojeda	Manuel Montt 779.
Iquique	Dolores 1198.	Apoquindo	Apoquindo 789.
Andacollo	Mapocho 2309.	Oriente	Los Leones esq. Bilbao
Casali	Catedral 2802.	Radium	Manuel Montt 2562.
Brasil	Compañía 1660.	Eva	Avda. Hamburgo 987.
San Alfonso	El Ensalada 3898.	Macul	J. P. Alessandri 2053.

NOTA.—De acuerdo con el Art. 41 del Reglamento de Farmacias, el turno nocturno es sólo para el despacho de recetas y el expendio de medicamentos de urgencia, y será atendido después de las 21 horas por la rejilla correspondiente.

FARMACIA DE TURNO
PERMANENTE HASTA LA UNA DE LA MADRUGADA
Andrade

9.—ALHAJAS JOYAS.

...IA, Relojería Francisco ...ueda 1168, Teléfono 81627. H|A.

...Lindas argollas, cincela...illitos, $ 2.000 par, com...plata, joyas usadas. Ala...3-A.

...Para argollas, Fábrica ...Nueva York N.o 66. 3-A.

...Argollas oro, 14 y 18 ki...matina, grabadas, desde ...San Diego 780, Relojería ...3-A.

...MOS joyas, brillantes, ob...Pagamos los mejores ...Ahumada 38, esquina Nue...12-A.

...MAS.— Precios para comer...200, a 160, 200 y 240 la ...zos forma racimo, $ 600 ...; collares de una vuelta ...dos vueltas, $ 80, y tres ...$ 120; collares largos de ...a, a 220 c|u.; cadenitas ...$ 110 la docena; cadenitas ...a $ 600 la docena; aros ...$ 200 la docena; anteojos ...ros americanos para hom...mas, a $ 200 c|u.; pulse...relojes enchapados y ace...190, 200 y 240 c|u. Tene...de otras fantasías. Ca...tario", Rosas 1168, Casilla ...Santiago. Despachamos a ...contra reembolso. H|A.

10.—AUTOMOVILES, NEUMATICOS, GARAGES.

SEÑOR automovilista: no trate intermediario para tapicería, diríjase directamente a maestros técnicos, especialidad juegos de fundas en un día, nylon, implatex, patates, telas, tapices, capotas y todo trabajo en el ramo. Para provincias despachamos pedidos rápidos, cualquier año y modelo. Firma de responsabilidad. Castro & Valdivia. Economicen dinero visitándonos. Vicuña Mackenna 355. 14-A.

CITROEN 1947 PERFECTO ESTADO, Larraín Gandarillas 333 3.ra cuadra Seminario. 20 Mz.

13.—COMPRAVENTA.

FRASCOS penicilina, compro, Brasil 44. Fono 85652. 8-A.

COMPRO ropa caballeros, usada, ternos, vestones, pantalones, camisas, zapatos. Pago los mejores precios. Voy domicilio. Fono 87939. 20-M.

COLECCION COMPLETA DEL READER's Digest sin empastar, en buen estado vendo. Fono 41734. 22 Mz.

14.—CONSEJOS UTILES.

PARA cortinas metálicas, gasfitería, electricidad, llamar fono 67861. 7 Mz.

14.a.—FILATELIA.

FILATELICOS, lindas series y paquetes seleccionados ofrece Libreria "Helios", Avenida 10 de Julio 449. Compramos lotes y colecciones. 28 Mz.

COMPRO ESTAMPILLAS de todo el mundo, lotes y colecciones: Obispo Orrego 377 Ñuñoa, de 2 a 4. 28 Mz.

16.—DOCUMENTOS EXTRAVIADOS.

HABIENDOSE EXTRAVIADO letra de cambio por la suma de $ 10.300, con vencimiento al 30 de abril de 1953, de Pablo Breda y Co. Ltda., y aceptada por la señora Lía Zúñiga viuda de Coronata, de la ciudad de Antofagasta, queda nula por haberse dado el aviso correspondiente. 20 Mz.

HABIENDOSE extraviado la libreta de la Caja Nacional de Ahorros, (Central) número 793.641, queda nula y sin ningún valor por haberse dado el aviso correspondiente. 21 Mz.

HABIENDOSE EXTRAVIADO LIBRETA N.o 775089, de la Caja Nacional de Ahorros, perteneciente a Celia Peredo, vda. de Labra, queda nula por haberse dado aviso. 21 Mz.

17.—DIVERSOS.

TITA, cartomante brasileña, atenderá diariamente, por este mes de marzo, en Catedral 1538, es en los altos. 31-M.

17.—DIVERSOS.

MANOMETROS, Oscilómetros, "Fachon", "Vaquez", Tonómetros Schioetz para Oculistas "Bosch", Gabinetes, Instrumentos, Aparatos Didácticos, "Phywe" modernos, para la Física, Química, Biología, Electricidad eléctrica, Epidiascopios, Microscopios, Electrocardiógrafo "Galileo", Lámparas para Microscopia, Refractómetros, Tabolletas para Topógrafos, Industrias, Laboratorios, Centrífugas, Tacómetros, Balanzas tarar, para Importación directa, y ex Bodega Matías Cousiño 82, oficina 705, casilla 2839. Literatura, ofertas a disposición de interesados. 8 A.

18.—EDUCACION.

CURSOS PREPARACION comercial enseñanza especial alumnos sin humanidades, Contabilidad Aritmética, Redacción Comercial, Castellano, Dactilografía Práctica. Oficina, Puente 576, 4.o piso. 29 Mz.

18.—EDUCACION.

INTERNADO en Lo Lío, clima inmejorable, kindergarten, preparatorias, Humanidades, Liceo Nacional de Lo Lío, fono 30. 12-A.

CURSOS rápidos: Adultas, Lencería, Modas, Juguetería, Matemáticas, Inglés, Taquigrafía, Dactilografía. San Francisco 376. 20-M.

CURSOS comercio para señoritas, comprenden: contabilidad, taquigrafía, aritmética, redacción, ortografía, escritura máquina, documentación comercial, legislación social, impuestos. Enseñanza completa, eficiente. Matrícula diariamente 9-12, 14-21 horas. Prospectos.* Instituto Contabilidad, fundado 1922. Santo Domingo 1030, fono 69595. 22-M.

18.—EDUCACION.

"INSTITUTO TECNICO RENOVADO".— Matrícula permanente, enseñanza individual, colectiva, dactilografía, taquigrafía Pitman-Gregg; inglés avanzado, preparación estudiantes, empleados; escuelas telegrafía, comercio completo, modas, sastrerías, peluquería, peinados, permanentes. Prospectos. Arturo Prat 74. 7-A.

ESCUELA Chile de Telegrafía Eléctrica, Primera Escuela Particular, con 34 años de existencia, ofrece a señoritas y jóvenes, cursos teóricos y prácticos (diurnos y nocturnos) de Telegrafía y Radiotelegrafía. Solicite prospectos. Matrícula abierta. Bascuñán Guerrero 260, fono 95404. 6-A.

MATRICULA abierta. Cursos. Comercio, Contabilidad, Taquigrafía Socilite prospectos. Instituto "Alonso Figueroa", Catedral 1257, Anexo pensionado, Alameda 2363. 21 Mz.

18.—EDUCACION.

MATRICULA abierta, cursos rápidos, modas, corte, confección, camisería, lencería, moda infantil. Enseñanza perfecta, garantizada. Sistema moderno, facilísimo aprender, atención esmerada. Prospectos. Academia Fénix, Santo Domingo 1030. 25-M.

MODAS, corte y confección. Cursos rápidos. Sistemas modernos. Profesora especialista. Alumnas confeccionan trajes primer mes. Lencería. Clases diurnas y nocturnas. Diplomas válidos. Academia Nacional de Corte y Confección, Rosas 1333. Teléfono 87174. 8.

"ARMANDINI", únicamente Ahumada 131. Oficinas 709-714. Sin sucursales. 16 E. 1954.

CURSOS rápidos Dactilografía, 15 días, un mes. Enseñanza eficiente, garantizada. Puente 576, 4.o piso. 23-M.

"ARMANDINI". Enseñanza perfecta, peluquería moderna, facilidades. Ahumada 131. Oficinas 709-714. 16 E. 1954.

"INSTITUTO Moderno", Alameda 2263, Modas, Sastrería, Lencería, Cursos rápidos, económicos. Diplomas. 21 Mz.

CORTE, Modas, Camisería, cursos rápidos. Diplómeas. Instituto "Alonso Figueroa", Catedral 1257 21 Mz

ACREDITADA "Escuela Peluquería", tragladóse Bernardo O'Higgins 2263. Cursos económicos. Diplomas. 21 Mz.

20.—FOTOGRAFIAS.

SUS FOTOS en colores, blanco y negro. Fotocopias de dibujo, catálogos y clisés, mándelos hacer a Foto Studio "Chaskel". Huérfanos 757. Local 7. 31 M.

22.—IMPRENTAS, LIBRERIAS, ETC.

PLUMAS fuente, lápices, encendedores arregio. Galería Alessandri 7-A. Entrada Bandera. 3-A.

24.—MATERIALES DE CONSTRUCCION.

PINTURAS pasta Sack. 3-A

FIERRO redondo, para construcciones Sack. 3-A.

FIERRO nacional: redondo, cuadrado, plano, Sack. 3-A.

FIERRO galvanizado, liso. Sack.

SACK, Barraca fierro, San Pablo 1170. Morandé 617. 3-A.

VIDRIOS planos: sencillo, doble, triple, catedral, cristal e inastillable, espejos. Importación directa abierto todo el día y sábado en la tarde. Vidriería "La Argentina", 10 de Julio 725. 19 A.

CONSTRUCCIONES, pisos, alcantarillado, reparaciones de casas, especificaciones y presupuestos. Contratos de pintura, facilidades. Planos aprobados en comunas. Sevilla 1399. Fono 66056. 22 Mz.

28.—MUSICA.

PIANOS nuevos, Casa Pablo Gallyas. Merced 617, fono 33491. Facilidades. H|A.

PIANOS de ocasión Facilidades. Pablo Gallyas. Merced 617. H|A.

PIANOS DE REMATE, VERTICALES 114 cols. de las mejores marcas alemanas, completamente revisados y garantidos. Líquido barato. Amplias facilidades, compra, permuta, venta. Casa de Pianos Hugo Nagel, Compañía 1366, fono 65415. 10 Myo.

29.—MODAS Y CONFECCIONES.

CALADOS, en toda clase de géneros, también en cantidades. Gran Taller, Irarrázaval 1700. 23 Mz.

DELANTALES colegiales, blusas piqué blanco, insignias, ofrecemos de propia confección, precios bajos, hechura de 1.a. Gran Taller, Irarrázaval 1700. 23 Mz.

POR CAMBIO de giro liquidamos existencia vestidos niñas, blue Jeans, mamelucos, descuentos 10-20%, ocasión para revendedores. Gran Taller, Irarrázaval 1700. 23 Mz.

UNIFORMES para Cruz Roja, hospitales, oficinas, casa, ofrecemos. Hechura de 1.a. Gran Taller, Irarrázaval 1700. 23 Mz.

SE RECIBE TEJIDOS PARA COser en overlock. Puente 540, local 1041. 30 Mz.

30.—MUEBLES Y MENAJES.

PRECIOS altos, cómo nunca, pago por sus muebles antiguos, modernos, salones, pianos, alfombras, máquinas, diversos objetos, cualquier estado, baños enlozados, cajas de fondos. Pago contado, negocio rápido, voy domicilio, casa fundada 1932, teléfono 35415. 2-M.

¡¡¡OCASION!!! Vendo amoblados, dormitorios, comedor, hall, muebles sueltos. Delicias 2456. 3-A.

34.—NOTIFICACIONES Y CITACIONES

"EL SINDICATO PROFESIONAL DE Empleados de Aycaguer & Cía. Ltda. cita a asamblea general en Víctor Manuel 2298, para el lunes 23 del presente, a las 18.45 horas, con el fin de elegir a la nueva directiva para el período 1953-1954.— El secretario. 23 Mz.

34.—NOTIFICACIONES Y CITACIONES.

SINDICATO PROFESIONAL de Empleados Shell-Mex, Chile Limited, Santiago. Se cita a los socios de este Sindicato para elección complementaria de un Director, que se efectuará ante un Inspector del Trabajo el viernes 20 de marzo, en Bandera 227, a las 18 horas. El secretario. 20 Mz.

36.—OCUPACIONES BUSCADAS.

ME OFREZCO JARDINERO ENTENdido trabajando bien por días. Dirección Correo 22. B. Martínez. 20 Mz.

37.—OCUPACIONES OFRECIDAS

BORDADORAS a máquina para ropa interior, necesito. Serrano 140, departamento 1. 22 Mz.

BORDADORAS a máquina para ropa interior, trabajo a domicilio, necesito. Serrano 140, departamento 1. 23 Mz.

SE NECESITAN apianchadoras fineras y pañeras. Tintorería, San Francisco 435. 21 Mz.

MUEBLISTAS y tapicero, necesito Estados Unidos 291. 20 Mz.

PLANCHADORAS PAÑERAS Y FIneras competentes trabajo todo el año sin racionamiento de luz, necesita. S. Martín 75. 21 Mz.

PLANCHADORAS, PAÑERAS Y FIneras necesito. Carmen 177, trabajo permanente, tintorería. 21 Mz.

PLANCHADORAS, PAÑERAS Y FIneras necesito, trabajo bien pagado. Catedral 1778. 21 Mz.

37 a.—PELUQUERIAS.

PERMANENTES $ 100, rizos grandes, también domicilio, teléfono 95094. 28 Mz.

43.—PROPIEDADES, VENDEN.

128.000 CASITA todo servicio, Padre Tadeo 4338, facilidades. Tratar interior. 20 Mz.

44.—PROPUESTAS PUBLICAS Y PARTICULARES.

DIRECCION GENERAL de Obras Públicas, Departamento de Hidráulica.— Se piden propuestas públicas para la ejecución de las obras de Agua Potable de Purranque, con un presupuesto ascendente a $ 10.319.334.01, las que se abrirán el 2 de abril a las 16 horas. El plazo para la presentación de los documentos indicados en las bases de licitación, vence el 26 de marzo a las 18 horas. Bases y demás antecedentes en la Oficina de Partes.— Santiago, 19 de marzo de 1953.— El Director del Departamento. 23 Mz.

47.—RESIDENCIALES, PENSIONES.

PIEZAS, pensión mesa, recibe pasajeros. Huérfanos 1393. 23-A.

ARRIENDO piezas en Residencial muy confortable, en primero, segundo y tercer piso, con pensión completa. Incluso baño. Para una y dos personas. Tratar su dueña. Riquelme 260. 20 Mz.

48.a.—SANITARIOS.

¡¡LLEGARON sanitarios!!, importados, nacionales, precios antiguos; salas baño, $ 15.800; surtido completo en lavatorios, W. C, bidets, lavaplatos con mueble, $ 1.250, califont leña, gas. Tenemos muebles cocina, mesas, hacemos las instalaciones, facilidades. 48 Serrano 53, fono 85995. 24-M.

49.—SASTRERIAS.

CASIMIRES importados llegaron a precios rebajados. Casa Salazar, Alameda Bernardo O'Higgins 2783 esquina Liberiad. 3-A.

SASTRERIA Salazar: Caballeros, niños; extenso surtido, corte elegante. Precios incompetibles, Alameda Bernardo O'Higgins 2783, esquina Liberiad. 3-A.

SASTRERIA Dalmiro Contreras, Victoria 1065, hechuras finas, desde $ 1.600, virados, transformaciones. 4-Ab.

10.—AUTOMOVILES, NEUMATICOS, GARAGES.

...Para proyectar dibujos animados
El Cine en su hogar el "CINE RAM" con movimiento
PRECIOS DE PROPAGANDA $ 759.- PELICULAS EN COLORES $ 25.-%
Se terminó los problemas para la ropa de casa: PLANCHADOR ELECTRICO PARA CORBATAS
PRECIO UNICO $ 199.-
...PACHO ZEEMDOLSOS - OF. 514 TEL. 62109 SANTIAGO
RAMIREZ HNOS. ESTADO 51

...LIQUIDACION ANUAL POR ...5.o ANIVERSARIO 1938 - 1953

...Nylon malla 51 — Réclame	$ 110.—
...Nylon, "Hosiery-Denier 75"	120.—
...Nylon, "Jeanette" - 54 Gauge	130.—
...Nylon, "Artemis" - 30 Denier	140.—
...Nylon, "Marcuson" - 30 Denier	140.—
...Nylon, 15 Denier - de pelo	140.—
...Nylon, "Laban", costura obscura	140.—
...Nylon, "CAFFARENA", 30 Denier	140.—
...Nylon, Victoria "Tentación"	150.—
...Nylon, 15 Denier, costura oscura	160.—
...Nylon, "Zarina", 10 Denier	165.—
...Nylon, "Traviata", 18 Denier	170.—

Y MIL GANGAS MAS
Despachamos a Provincias, desde tres pares
...brica de Medias H. MARCUSON
...N DIEGO 87. — Clasificador 857

...viso importante!
...STRERIA Y CAMISERIA Athos
...hechuras primera $ 1.800
...confecciones y medidas finas, a ...nunca vistos. Concedemos ...os a 10, 15 y 20 meses plazo
...ADO ABIERTO TODO EL DIA
...ERCED 750

MEDIAS NYLON
MEDIAS nylon, duraznes, par . . . $ 120.—
MEDIAS nylon, calidad extra, par $ 185.—
MEDIAS nylon, finísima, costura negra y tono, par, $ 150, y . $ 160.—
MEDIAS nylon, tallón café y negro, par, $ 150 y . . $ 165.—
MEDIAS 60 Gauge, "Laban", costura negra y a tono . . . . . $ 180.—
Despachamos contra reembolso a provincias, el mismo día. Mínimum . 3 pares.
Dirigirse a
CARMEN 251 (ESQ. ROOT)

CASA ALONSO
ARRIENDO DE SERVICIO PARA BANQUETES
21 DE MAYO 817
FONO 63049
MENAJES

Pianos
IMPORTADOS
PIANOS DE CALIDAD
CONSULTE PRECIOS Y FACILIDADES
P. GALLYAS
MERCED 617
FONO 33491

MODAS Marita
POR SOLO $ 300.—
A sola firma entrega inmediata.
ABRIGOS finos, desde $ 2.500.—
TRAJES sastre, casimir fino, desde $ 2.900.—
CREDITOS SIN RECARGO
AGUSTINAS 826
SABADO ABIERTO TODO EL DIA

Oficina Constructora, Construye
BUNGALOWS
DESDE $ 225.000
Con dos dormitorios, livings, comedor, cocina y baño. Además disponemos de planos especialmente diseñados para construir en balnearios. Damos facilidades.
Visítenos en:
PUENTE 622 — 3.er PISO
Oficina 3 — Fono 86966

SASTRERIA Juan José Jara
HECHURAS FINAS: $ 1.700
UN CORTE ESPECIAL PARA CADA CUERPO
21 DE MAYO 617
Segundo piso — Local N.o 7
(Edificio nuevo)

RADIOS SIN PIE Timar Ltda
NUEVA YORK 57

OPTICA AHUMADA
ATENDIDA POR A. ROTTER
40 AÑOS AL SERVICIO DEL PUBLICO
ROTTER Y KRAUSS LTDA.
AHUMADA 324

FABRICA de MUEBLES y MUEBLERIA "ESTADO"
ESTADO 33
(Subterráneo)
OFRECE: dormitorios, comedores, muebles de cocina, living modernos, muebles sueltos, normandos, Chippendale, Reina Ana y Colonial americano.
FACILIDADES DE PAGO
Y TAMBIEN SIN PIE

HACIENDA PARA CRIANZA
6.500 hectáreas, 300 regadas, resto lomajes, montaña explotable. Zona central, camino internacional. Casas, luz y fuerza eléctrica.
PRECIO: $ 8.500.000.—
Recibiría propiedad renta.
FONO: 490542

WALTER THOMPSON CHILENA S. A. C.

Cítase a junta general ordinaria de accionistas, para el 1.o de abril, a las 15 horas, en sus oficinas, con el objeto de someter a la aprobación de los accionistas la Memoria y Balance de la Sociedad, y elegir Directores e Inspectores de Cuenta.

El Registro de Accionistas permanecerá cerrado desde el 20 de marzo al 30, ambas fechas inclusive.

EL PRESIDENTE

Santiago, 18 de marzo de 1953.

CHERE AMIE MODAS
FORMIDABLE LIQUIDACION DE TEMPORADA
PRECIOS DE COSTO
CREDITOS
SAN PABLO 2351
FONO 85139

POLLOS
Compramos cualquier cantidad, pagamos los mejores precios.
Oto y Cía. Ltda.
Salvador Sanfuentes 2990
Fonos 91801-92306

VISTASE CORRECTO SIN PAGAR EL LUJO
MOISES JARA
SASTRE
Especialista en cuerpos difíciles, ofrece a usted
Hechuras finas a $ 1.700.-
LLEVELE SU CASIMIR A
SAN ANTONIO 15
(ALTOS) — FONO 84368

E. HINZE
BARRACA DE FIERRO
CHACABUCO 61
FONOS: 90369 92019
Fierro

RADIOS SIN PIE METALUX
MONJITAS 843
ENTREPISO

VENDO 5.000 BARRILES
de RAULI y COIGUE de varios usos en perfecto estado, más o menos 80 litros. Precio convencional. Ofertas a
CASILLA 2955 - Santiago

RELOJES DE OCASION
LA OPERACION MAGICA
Hágase fácilmente de un finísimo reloj suizo de fama mundial. Bellos modelos de relojes pulsera, recién recibidos de Suiza, para damas y caballeros. Regios cronógrafos, calendarios, automáticos, contragolpes e impermeables. De oro, oro laminado, enchapados y de acero. ¡Ojo! Recibimos su reloj viejo en parte de pago. Nuestra última formidable oportunidad: Relojes de 17 rubíes a $ 2.100, $ 3.200 y $ 4.800. Los que generalmente valen $ 3.500, $ 4.800 y $ 8.000. Damos 20 años de garantía.
PUENTE 540 — PASAJE CATEDRAL 1047
Entrada por el Teatro Cinelandia (altos)
JOYERIA SELMAN

BUSES PULLMAN Mack A CHILLAN

Pago sus letras de ahorros desde 1940 en las oficinas
ALEJANDRO RIOS MACKENNA
AVDA. BULNES 144 SANTIAGO - TELEFONOS 85224-67280
Y EN CHILLAN Paseleria Arroyo - 5 de Abril 800 - Fono 647

ULTIMA PAGINA DE ESTA EDICION
Edición de 18 páginas. — Precio: $ 4.—

LA NACION

VIERNES 20 DE MARZO DE 1953
SANTIAGO DE CHILE

Por Chester Gould

DICK TRACY

49 —SASTRERIAS.

CASIMIRES nacionales, desde 295 pesos metro; importados, desde 510 pesos. Depósito directo de fábricas. Casa Salazar, esquina Libertad. 3-A.

GUENDELMAN sastre, hechuras finas. Créditos, San Diego 852, edificio Teatro Caupolicán. 3-A.

52 —JUDICIALES.

REMATE JUDICIAL.— OSVALDO Aguirre U., Martillero, rematará 25 marzo, 10.30 horas, en Catedral 1275, radio Philips, estante y veladores embargados Juicio Ostale con Bravo, seguido ante Tercer Juzgado Menor Cuantía.— El Secretario. 20 Mz.

QUIEBRA ANTONIO KAID PINO.— Se pone en conocimiento de los acreedores de esta quiebra que en la Contaduría de esta Sindicatura está a su disposición un dividendo del 20 %.— Síndico de Santiago. 20 Mz.

REMATE JUDICIAL.— CUARTO JUZgado Civil de Mayor Cuantía de Santiago.—Por resolución de fecha 6 de marzo del año en curso, dictada por el Cuarto Juzgado Civil de Letras de Mayor Cuantía de Santiago, en el juicio ejecutivo seguido por don Andrés Benforado F. contra don Eugenio Lyon Arrieta, causa civil N.o 111.893, está ordenado el remate que se llevará a efecto el día 8 de abril de 1953, a las 15 horas, ante el Juez Letrado que conoce de la causa, de la propiedad que posee el ejecutado en Pirque, departamento de Santiago, provincia de Santiago, denominada "Hacienda de Pirque, formada por las parcelas "Cero", "Uno", "Dos" y "Tres" de la propiedad denominada "El Criadero", las cuales parcelas deslindan, según sus títulos, de la siguiente manera: "Parcela Cero": al Norte, parcela "La Cancuna"; al Sur, fundo "Majadas de Pirque", de Julio Nieto; Oriente, fundo "Majadas de Pirque", de Julio Nieto y Poniente, fundo "San Juan", de Julio Mackenna. Parcelas "Uno" y "Dos": Una faja de posesión del fundo "Majadas de Pirque", de Julio Nieto; al Sur, Hijuela Tres; Oriente, camino privado que separa del criadero de Pirque, y al Poniente, fundo "Majadas de Pirque". Parcela "Tres": al Norte, Haras de Pirque, hijuelas 1 y 2; al Sur, fundo "Majadas de Pirque", de Julio Nieto; Oriente, hijuela "Cero" y Poniente, fundo "Majadas de Pirque", de Julio Nieto. El predio formado por las cuatro parcelas así deslindadas se venderá en un solo cuerpo como especie o cuerpo cierto, con todo lo edificado y plantado. El mínimo para la subasta será la suma de $ 2.103.333.40, esto es, los dos tercios de la tasación fiscal, y se pagará al contado, con deducción de las deudas hipotecarias que gravan el predio a favor de la Caja de Crédito Hipotecario y del Banco de A. Edwards y Cía., deudas que aparecen en el certificado de gravámenes agregado al proceso, y que el comprador reconociera como suyas y se obligará a pagar en los términos en que están contratadas, o las pagará de inmediato, según lo que exigieren los respectivos acreedores hipotecarios. Para tomar parte en el remate deberá acompañarse boleta bancaria o vale vista, a la orden del Tribunal, por una suma equivalente al 10 por ciento del mínimo señalado para la subasta. Los gastos de escritura, derechos notariales e impuestos que afecten a la venta serán de cargo del subastador. Bases y demás antecedentes, en los autos ejecutivos caratulados "Benforado con Lyon", en la Secretaría del Tribunal.— El Secretario. 21 Mz.

REMATE JUDICIAL.— OSVALDO Aguirre U., Martillero, rematará 25 marzo, 10.30 horas, en Catedral 1275, marquesas, estante libros y mesas embargadas Juicio Hasin con Coloma, seguido ante Tercer Juzgado Menor Cuantía.— El Secretario. 20 Mz.

REMATE.— 6 ABRIL 1953, QUINce horas, Segundo Juzgado Letras Mayor Cuantía, Santiago, rematará propiedad Progreso 137, de Tao Nagante. Mínimum $ 176.000.— Pago contado.— Garantía boleta bancaria depósito por veinticinco por ciento mínimum.— Bases y antecedentes secretaría Juzgado indicado, juicio La Rural Sociedad Anónima de Ferias con Juan Marquez Vargas.— El Secretario. 21 Mz.

NIEVES PEÑA DE GONZALEZ Martillero, rematará 26 marzo 11 horas, Portugal 221, prensa 1/2 Mercurio Voisin ordenado 1.er Juzgado del Trabajo juicio Caja Empleados Particulares, con Dubournais. 21 Mz.

NIEVES PEÑA DE GONZALEZ Martillero, rematará 27 marzo 15 horas, Esperanza 664 máquinas coser, botonar y ojalar, motores, mesones, máquinas cortar etcétera, juicio Caja de Empleados Particulares con Establecimientos Comerciales Kerry, ordenado 2.o Juzgado del Trabajo. 21 Mz.

NIEVES PEÑA DE GONZALEZ Martillero, rematará 26 marzo 15.30 horas, Dolores 1293, maquinarias juicio Caja Empleados Particulares, con Litrofen, ordenado 2.o Juzgado del Trabajo. 21 Mz.

NIEVES PEÑA DE GONZALEZ Martillero, rematará 26 marzo 10.30 horas, San Martín 248, máquina registradora National, cortadora fiambres Globe, juicio Miranda con Castaño, ordenado 2.o Juzgado del Trabajo. 21 Mz.

ACERO
PLANOS PARA RESORTES
OCHAVADO REDONDO
Y CUADRADO PARA MINAS
OFRECE
S. SACK
SAN PABLO 1179
MORANDE 817
V. MACKENNA 1648

53.—JUDICIALES.

QUINTO JUZGADO CIVIL DE MAyor Cuantía concedió posesión efectiva herencia intestada de doña Raquel Torres Castro, a su hija doña Flora del Carmen Valencia Torres. 20 Mz.

REMATE.— El siete abril próximo, a las quince horas, ante Tercer Juzgado Civil Mayor Cuantía Santiago, se rematará el Lote número 27 de del lotearniento de la Chacra "Lo Aránguiz", comuna de Conchali, inscrito a fs 2477 número 4921, Conservador Bienes Raíces esta ciudad, año 1947. Mínimum $ 300.000. Boleta 10 por ciento. Precio se pagará, con $ 300.000 al contado y saldo en dos cuotas iguales a uno y dos años plazo. Bases y antecedentes Secretaría Juzgado. Juicio "Caja de Retiros de los Ferrocarriles del Estado con Carrasco Armando".— El Secretario. 21 Mz.

CUARTO JUZGADO CIVIL CONcedió posesión efectiva herencia intestada de D. Rafael Tejeda Pariñas, a Berta Yolanda Maria, Maria de la Paz y Beatriz Zulema Tejeda Belaunde. 21 Mz.

CUARTO JUZGADO CIVIL CONcedió posesión efectiva herencia intestada de don Angel Custodio Maqueira Solis, a Mercedes Ernestina Maqueira Ahumada; sin perjuicio derechos cónyuge sobreviviente, Mercedes Ahumada Sánchez. 21 Mz.

REMATE JUDICIAL.— MARTILLEro Norberto Correa, Orden Primer Juzgado Mayor Cuantía, rematará 26 de marzo, 10.30 horas, Castillo 2742, especies embargadas, Juicio Olea con Silva. 20 Mz.

QUINTO JUZGADO CIVIL CONcedió posesión efectiva herencia de Manuel Jesús Cancino Jara, a herederos testamentarios: Humberto; Víctor; Heriberto; Luis Arturo; Anselmo y Héctor Cancino Valdés; Eduardo y Daniel Cancino Varas. Secretario. 22 Mz.

QUIEBRA: SUCESION ERNESTO Heumann.— 4.o Juzgado Civil.— Nómina de los créditos y preferencias reconocidos presentada al juicio en conformidad a lo dispuesto por el artículo 113 de la Ley 4358: Crédito valistas reconocidos: Juan Enrique Lueje, $ 42.019.80, gastos y costas: Isaac Cassorla L., $ 118.347.35; Renato Gazmuri Gómez, $ 74.486.80; Pinut y Compañía Ltda. $ 154.340.— $ 389.193.95. Créditos valistas impugnados: No hubo. Créditos preferentes reconocidos: Compañía de Seguros de Vida La Chilena Consolidada (arriendos), $ 16.150. Créditos preferentes impugnados: Compañía de Seguros de Vida La Chilena Consolidada (arriendos), $ 9.350. 21 Mz.

REMATE— ORDEN CUARTO Juzgado de Mayor Cuantía, juicio Valdés con Silva. Rematará miércoles 25 de marzo, a las 11 A.M., en Santo N.o 70, 1 camión Chevrolet año 1930.— Guillermo Santa Cruz B., martillero. 21 Mz.

REMATE JUDICIAL.— QUINTO Juzgado Letras Civil Mayor Cuantía Santiago. Expediente: "Sociedad Mir y Cía., con García, Manuel": 23 de abril de 1953, 15 horas, Secretaría Tribunal rematarase derechos demandado inmueble Avenida Parroquia N.o 1402, comuna La Granja, departamento San Bernardo. Mínimum: $ 90.000. Boleta garantía $ 9.000. Precio al contado. Cargo subastador impuestos notariales y transferencia y gastos escritura e inscripción. Secretario. 20 Mz.

NOTIFICACION. — ANTE PRIMER Juzgado Civil Mayor Cuantía, presentóse Rosenda Avilés Droguett solicitando abandono de la instancia en juicio ejecutivo "Méndez con Sociedad Ramírez y Avilés", tramitado el año 1935, a fin de que se alce el embargo decretado sobre su propiedad, inscrito a fs. 110 N.o 193, Conservador de Bienes Raíces de Rengo, el 11 diciembre de 1935. Primer otrosí: Reconstitución expediente; Segundo otrosí: Acompaña documentos, con citación. Tercer otrosí: abogado y poder. Juzgado proveyó: Santiago, marzo 6 1953. A lo principal y primer otrosí, de fs.3 traslado y autos, y al segundo otrosí, por acompañado con citación.— Israel Bórquez.— Claudina Acuña.— Fs. 9 solicitó notificación por avisos extracidados a Eduardo Méndez, Orlando Ramírez y Gabriel Amunátegui.— Juzgado proveyó: Santiago, marzo 14, 1953: Como se pide, debiendo hacerse la notificación por tres avisos en "El Mercurio" y "La Nación".— Israel Bórquez.— Claudina Acuña.—El Secretario. 20 Mz.

QUIEBRA: ROBERTO DOMINGUEZ del Canto — 4.o Juzgado Civil.— En escrito del Síndico solicitando se declaren sin valor ni efecto, por declaratoria de quiebra, los siguientes gravámenes sobre cuota del fallido el inmueble de Avenida Seminario, número 287 de esta ciudad: 1.o Prohibición a fs. 323, número 612 de 1949, a favor Oscar Robles; 2.o Embargo afs. 2.003, número 4225 de 1949, a favor Ignacio Moena; 3.o. Embargo a fs. 2.004 número 4226 de 1949 a favor Ricardo Hurtado; 4.o Prohibición a fs. 180, número 455 de 1950, a favor Graciela Herrera Saavedra, y 5.o embargo a fs. 1728, número 3985 de 1950, a favor Inés Asenjo; con fecha 14 de marzo de 1953, el juzgado proveyó: Traslado y autos. Posteriormente, el 18 de marzo de 1953 se ordenó notificar por avisos la petición del Síndico.— El Secretario. 21 Mz.

QUIEBRA COMPAÑIA DISTRIBUIdora de Aceites.— Segundo Juzgado Civil.— Por resolución de 16 de marzo, de 1953, túvose por ampliada nómina créditos reconocidos en esta quiebra, con el de la Compañía de Petróleos de Chile, por $ 370.064, valista.— El Secretario. 21 Mz.

MAQUINA ROTATIVA MARINOT. 2 linotipias Mergenthalen, modelo 5, se rematarán 25 marzo 16 horas, San Diego 67. Juicio Caja N. de Empleados Públicos con Empresa Periodística El Imparcial. Orden 6.o Juzgado Trabajo. Mario Undurraga, Martillero. 20 Mz.

53.—JUDICIALES.

NOTIFICACION Y REQUERIMIENto.— Expediente 11821. Primer Juzgado Civil Mayor Cuantía Santiago, presentóse Kurt Schmalfeldt Otto, Gerente, y en representación del Banco de Crédito e Inversiones Sociedad Anónima Bancaria, con domicilio en calle Huérfanos 1126, solicitando en lo principal se despache mandamiento de ejecución y embargo por la cantidad de $ 91.190.00 intereses y costas en contra de la Sucesión de don Carlos Salamé Hasain, representada por Jorge Salamé Sabag y Salvador Salamé Sabag, ambos comerciantes y domiciliados en Irarrázaval 2849; deuda proviene por protesto de una letra de cambio con vencimiento el 13 diciembre de 1951 girada por el demandante según consta del acta de protesto y demás antecedentes agregados a los autos; al primer otrosí, se guarden unos documentos, en el segundo, depositario; en el tercero: señala bienes para el embargo, en el cuarto: patrocinio y poder. Juzgado proveyó el 27 mayo de 1952. A lo principal, despáchese; al primer otrosí como se pide y a los demás téngase presente. Papel $ 6, número 11821. Bórquez. Acuña. Posteriormente solicita notificación por avisos conformidad a artículo 54 Código Procedimiento Civil en virtud ser imposible ubicar domicilio de Jorge Salamé Sabag. Juzgado proveyó. Santiago 24 septiembre 1952. Previamente ofíciese, Dirección General Correo Civil, Carabineros, Investigaciones y Correos y Telégrafos, fin obtener datos sobre domicilio citado Jorge Salamé. Bórquez. Acuña. Secretario. Infructuosas diligencias ordenadas, a fojas 14 vta. Juzgado con fecha tres de marzo 1953 proveyó. Notifíquese por tres avisos que deberán publicarse en "El Mercurio" y "La Nación", sin perjuicio del ordenado por la Ley en el Diario Oficial. Israel Bórquez, Juez; Acuña, Secretario. En consecuencia notifico demanda y requiero de pago por $ 91.190.00 intereses y costas a don Jorge Salamé Sabag ya individualizado, háganle saber que tiene cuatro días hábiles para oponer excepciones. Claudina Acuña. Secretario. 21 Mz.

REMATE JUDICIAL.— MARTILLEro Norberto Correa, Orden Primer Juzgado Mayor Cuantía, rematará 26 marzo, 15.30 horas, Alameda 1436, máquinas Singer Industriales con motor eléctrico, embargadas Juicio Delk con Kiwi. 20 Mz.

NOTIFICACION, QUINTO JUZGAdo Civil. Quiebra Rluz José: Por resolución de fecha 7 de marzo de 1953, acogió sobreseimiento definitivo solicitado. Secretario. 21 Mz.

QUIEBRA RAMON RUZ GAETE.— 5.o Juzgado Civil.— Por resolución de 14 de marzo de 1953, túvose por agregado a estos autos ampliación del inventario confeccionado por el Síndico.— El Secretario. 21 Mz.

REMATE.— El 31 de marzo en curso, a las 15 horas, ante el Segundo Juzgado Civil de Mayor Cuantía de este departamento (Bandera 242, 2.o piso), saldrá a remate la propiedad ubicada en la calle Dardignac N.os 062 y 064, antes 029 y 031, de esta ciudad. Mínimum $ 560.755.56. El precio de remate se pagará reconociendo el subastador una deuda primitiva de $ 24.000 a la Caja de Crédito Hipotecario, por su valor comercial, y el saldo al contado. Boleta de garantía 10 o|o del mínimum. Bases y antecedentes en Secretaría. Juicio Banco Español-Chile con Gutiérrez vda. de López Caridad.— El secretario. 20 Mz.

QUIEBRA: BILBAO Y ZUZAETA Ltda.— 5.o Juzgado Civil.— Por resolución de 18 de marzo de 1953, túvose por ampliada nómina de créditos reconocidos con un crédito preferente de primera clase por $ 7.081.65 y otro valista por $ 6.128.35, ambos a favor de don Juan Swears Ocarana. Además, con un crédito valista por $ 22.044.60, a favor de Establecimientos Echeñán Ltda.— El secretario. 23 Mz.

SOLICITA UNA MERCED DE AGUA para los fines que indica.— Señor Gobernador Departamental.— Víctor Grenett Saavedra, chileno, casado, comerciante, domiciliado en este puerto por sí y por los señores Eduardo Grenett Baresic, chileno, viudo, empleado, domiciliado en Copiapó, y Jorge y Enrique Grenett Baresic, Jorge Fowler Valenzuela, todos chilenos, casados, mineros, domiciliados en este puerto, a Usía respetuosamente digo: Que vengo en solicitar una merced de agua con fines industriales, en el río o quebrada de El Salado, de la provincia de Atacama, departamento y comuna de Chañaral, con las siguientes características: Las aguas que deseo ocupar son superficiales, y son inaptas para el regadío y la bebida, y el objeto de esta merced es de poder recuperar de estas aguas, los sulfuros y piritas de cobre que vienen en suspensión y que provienen del mineral de Potrerillos. Haré la bocatoma de captación, frente al kilómetro 44.700 del Ferrocarril del Estado, del ramal empalme a Chañaral, siendo la cantidad de agua que deseo aprovechar la totalidad de ellas, o sea aproximadamente 1.000 litros por minuto. Esta agua, una vez usadas, seguirán en su totalidad por el lecho del río, o sea por su cauce natural. No será necesario imponer servidumbre para el ejercicio de esta merced, pero en ella quedan comprendidos los terrenos necesarios y que son de dominio público, en conformidad con lo dispuesto en el artículo 29 del Código de Aguas del año 1951. Estos terrenos los estimo necesarios en unos cinco mil metros cuadrados para instalar en ellos el establecimiento de beneficio. La presente merced será de ejercicio permanente y continuo y tendrá una duración de veinte años, y será prorrogable. La merced de agua que solicito no ocasionará perjuicios a terceros, ya que el total del caudal de aguas seguirá su curso por el lecho del río; además estas aguas son inaptas para la bebida y el regadío por tener en disolución sales minerales superiores al 12 o|o. De acuerdo con el artículo 260 del Código de Aguas, acompaño a la presente solicitud una memoria explicativa de los trabajos que ejecutaré, un croquis de ellos, un presupuesto aproximado del costo de esta obra, y demás antecedentes necesarios. En mérito de lo expuesto, ruego a Usía, se sirva concederme la merced de agua que vengo en solicitar para los fines indicados.— República de Chile.— Gobernación de Chañaral.— Recibido el 13 de febrero de 1953, a las 11 horas. Anotada en el N.o 79, febrero 13, del Registro de Mercedes de Agua.— República de Chile.— Gobierno Interior.— Gobernación de Chañaral.— Chañaral, 24 de febrero de 1953.— Prov. N.o 36.— Háganse las publicaciones por tres veces consecutivas, en conformidad al art. 261 del Código de Aguas.— Anótese, comuníquese y dése cuenta.— Miguel Ortega Ramírez, Gobernador.— Eduardo Díaz Arancibia, Secretario Subrogante. 21 Mz.

53.—JUDICIALES.

PRIMER JUZGADO CIVIL, RESOlución diecinueve marzo presente año, concedió posesión efectiva herencia intestada Zulema del Tránsito Jorquera Guerrero viuda de Hurtado García, a Ramón Albino, María Elsodora, María Zulema y María Inés Hurtado Jorquera.— Practicaré inventario solemne 25 del presente, 16 horas, en mi oficina Bandera 342.— El secretario. 23 Mz.

BOMBAS.

TERCERA COMPAÑIA DE BOMBEros de Ñuñoa. "Voluntad y Sacrificio". De orden del señor capitán cito a la compañía a ejercicio para hoy, a las 22 horas, tenida: uniforme de trabajo. Punto de reunión: el cuartel.— El Ayudante.

TERCERA COMPAÑIA DE BOMBEros, "Claro y Abasolo". Cítase a la Compañía a ejercicio, para el viernes 20 del presente, a las 22 horas. Punto de reunión: El cuartel. Uniforme de trabajo.— El ayudante. 20 Mz.

NOVENA COMPAÑIA DE BOMBEros, "Deber y Abnegación", Santiago Cito a la Compañía a ejercicio para el viernes 20 del presente, a las 22 horas. Uniforme de trabajo. Punto de reunión: El cuartel.— El ayudante. 20 Mz.

CUERPO DE BOMBEROS DE QUINta Normal.— 2.a Compañía "Luis Rimini".— De orden del señor Director, cito a la Compañía a reunión para el viernes 20 del presente a las 21.30 horas. Tabla: Informe de la Comisión Revisora de Libros, Balance, renuncia del Ayudante, admisión de Voluntarios, elecciones a que haya lugar y asuntos varios.— El secretario. 20 Mz.

CITACION.— CUERPO DE BOMBEros de Ñuñoa: Segunda Compañía.— "La Vida por la Humanidad".— Por orden del señor Capitán, cito a la Compañía a ejercicio para el viernes 20 del presente a las 21.45 horas. Sitio de reunión: El cuartel. Uniforme de trabajo.— El ayudante. 20 Mz.

PRIMERA COMPAÑIA DE BOMBEros de Conchalí.— "Cumplidores del Deber".— De orden del señor Director, cito a la Compañía a reunión para el viernes 20, a las 22 horas. Tabla: Cuenta del baile y asuntos varios.— El Secretario. 20 Mz.

CUERPO DE BOMBEROS DE LA Cisterna. Primera Compañía "Patria y Honor".— Por orden del señor capitán, cito a la compañía a ejercicio para hoy, a las 21 horas. Punto de reunión: El cuartel. Tenida: uniforme de trabajo.— El Ayudante.

COMPAGNIA POMPIERI "POMPA Italia". D'ordine del sig. Capitano, cito la compagnia ad esercizio per Vermedì 20, alle ore 21.30. Punto de reunione: Piazza Ercilla. Tenuta di lavoro.— L'aiutante.

CUERPO DE BOMBEROS LA CISterna. "Abnegación y Disciplina". Cito a las compañías para el domingo 22, a las 15 horas. Lugar de citación: Cuartel de la Segunda Cía. Tenida: de parada.— El Secretario General. 22 Mz.

Cía. Carbonera de Pilpilco

Por acuerdo del Directorio, se cita a los señores socios a Junta General Ordinaria, para el 30 de marzo en curso, a las 15 horas, en calle Mattias Cousiño N.o 82, oficina 306, de esta ciudad, con el objeto de pronunciarse sobre la Memoria y Balance correspondientes al ejercicio del año 1952, y elegir el Directorio para el nuevo período. Se cita, además, a los señores socios a Junta General Extraordinaria que tendrá lugar inmediatamente a continuación de la Junta Ordinaria, con el objeto de pronunciarse sobre el aumento del capital social a $ 25.000.000; ampliar los límites de los fondos de reserva y especiales; aumentar la remuneración del Directorio y acordarle participación, y modificar las disposiciones del estatuto social, relativas a las indicadas materias.

Santiago, 16 de marzo de 1953.

EL PRESIDENTE

RADIOS PHILIPS
GRANDES FACILIDADES
Dira
MERCED 709
ESQ. MAC-IVER

TRANSACCIONES EN VALPARAISO

PRIMERA RUEDA

20.000 Pavimentación 7-1, 84
3.800 Oro 3.535
200 Tabacos 40 3/4
100 Lota 108
500 Lota abril 30, 106
600 Lota 105
300 Paño, Bellavista 50
2.000 Textil Viña 57
27 Cervecerías 161
10 Cervecerías 161
600 Farmo-Química 43

SEGUNDA RUEDA

10.000 Caja 6-3/4, 57
1.500 Textil Viña 57
500 Tarapacá, abril 30, 156
200 Tarapacá, abril 30, 157
100 Tarapacá, abril 30, 154
100 Compañía Industrial 40 1/4
500 Tierra del Fuego 233
200 Copec 28 3/4
500 Paños Bellavista 50
3.000 Cola 36 1/2
1.000 Anglo-Lautaro "C", abril 8, 94 1/2
600 Anglo-Lautaro "C", abril 30, 95 1/2
1.000 Madeco, abril 30, 40 3/4
500 Astilleros Las Habas 39
7 Fertilizantes 48
500 Vapores 173
500 Caupolicán 18

Compañía de Seguros La Metropolitana S. A.

CIERRE DEL REGISTRO

Se pone en conocimiento de los señores accionistas que, en conformidad al Art. 6.o de los Estatutos, el Registro de Accionistas permanecerá cerrado desde el 22 al 30 de marzo, ambas fechas inclusive.

SANTIAGO, 20 de marzo de 1953.

Guillermo Ruiz Zegers,
Gerente General

HOY
De 9.30 a 13 y de 14.30 horas adelante
REMATE DE ROPA
EN LA
CAJA DE CREDITO POPULAR
San Diego 1418-1426
PRESTAMOS de julio de 1952, vencidos en enero de 1953, concedidos por las Sucursales N.os 5 y N.o 1.
— HAY —
Cortes de seda, lana y algodón, blusas, batas, ternos nuevos, tapetes y vestidos.
Cortes de casimir importados y nacionales, calzado, ropa interior, sobretodos, vestones, chalecos, etc.
Sábanas, fundas, manteles, servilletas, frazadas, sobrecamas, visillos, cobertores, etc.
PAGO AL CONTADO
ENTREGA INMEDIATA

La actividad bursátil

(INFORMACION PROPORCIONADA POR TANNER Y CIA., BANDERA 52, SAN...)

Bastante nervioso se mostró el mercado de valores de la Bolsa de Comercio en sus actividades del día de ayer. Durante la rueda de la mañana los precios se mantuvieron, para declinar fuertemente en la jornada de la tarde, en que se destacaron las importantes pérdidas para los valores salitreros, con 30 puntos en Tarapacá, 4 en Anglo-Lautaro y 2 y 1/2 en Iquique. También experimentaron bajas las mineras. De mención son la pérdida de 3 puntos en Disputada, Lota y Aucanquilcha. Los conformes de mayor volumen a través del día se les adjudicaron los siguientes valores: Acciones y Debentures Tarapacá, Lautaro e Iquique, de las salitreras; Lota, Aucanquilcha y Punitaqui, de las mineras; Papeles y Cartones, Cemento Melón, de las industriales; Yarur y Paños de Bellavista, de las textiles; Tierra del Fuego y Tattersall, de las varias; Madeco, de las metalúrgicas. El total de acciones transadas fué de 180.979.

El mercado en Bonos del Estado y Municipales se mantuvo tranquilo, sin fluctuaciones en sus cotizaciones por un monto de 5.300.000 pesos.

El Oro Físico se transó por 3.525, que pierde 15 pesos en precio del día anterior, y con negocios por mil pesos.

El cierre acusó mercado estable y de...

CIERRE DE AYER Y FLUCTUACIO...

ORO:			
Oro	3.525	t	— 10
Oro Exportación	3.550	n	
BONOS FISCALES:			
Deuda Interna	7-1	84	e
Garantía	7-1	84	e
Pavimentación	7-1	84	e
BONOS VARIOS:			
Municipalidad de Stgo.	8-1	70	t
Caja	6-3/4	57	t
Hipotecario	6-1	57	t
Hipotecario Valpso.	6-1	58 1/2	n
Debentures Libra		115	c
Bonos Eléctricos		45	c
Debentures Tarapacá		74	t
BANCARIAS:			
Curicó		140	c
Chile		605	t + 5
Edwards		195	v
Español		230	c
Hipotecario		340	t
Israelita		107	v — 1
Italiano		106	c + 1
Osorno		145	n
Sud Americano		122	c
Talca		178	c
MINERAS:			
Amigos	16 1/2	t	— 1/2
Aucanquilcha	77	tm	— 3
Carmen	3 1/8	n	
Cerro Grande	20 1/2	v	
Disputada	200	tm	— 3
Lota	107	tm	— 3
Merceditas	11	tp	+ 1/4
Oploca	60	v	
Oruro	147	n	
Punitaqui	83	tp	— 1/2
Punta de Lobos	14	t	
Schwager	350	v	
Tocopilla	470	tp	
AGRICOLAS y GANADERAS:			
Agrícola Chilena	55	c	
Colcura	60	n	
Gente Grande	340	n	
Laguna Blanca	330	n	
Rupanco	380	n	
Sofruco	27	n	
Tierra del Fuego	230	t	— 4
Viña Concha y Toro	62	n	
Viña La Rosa	43 1/2	n	
INDUSTRIALES:			
Anglo-Lautaro "C"	93	tm	— 4
Iquique	84	vm	— 2 1/2
Tarapacá	133	tp	— 30
TEXTILES:			
Caupolicán	18	e	
Chilco	50	t	
F.I.A.P.	27 1/2	t	
Paños Bellavista	85	v	
Paños de Tomé	30	t	— 1/2
Rayonhil	8 3/4	t	
Sacos	65	c	
Sederías Viña			
Sumar			
Tejidos El Salto			
Textil Viña			
Textil Progreso			
Vestex			
Yarur			
INDUSTRIALES Y VARIAS:			
Agencias Graham			
Alcoholes			
Alpargatas			
BIMA			
Cemento El Melón			
Cervecerías			
Cintolesi			
Club de Golf			
Codina			
Cola			
Compañía Industrial			
Copec			
Cristalerías			
Electricidad Industrial			
Farmo-Química			
Fertilizantes			
Fósforos			
Gas de Santiago			
Gas de Valparaíso			
Hucke Hermanos			
Industrias Varias			
INSA			
Interamericana			
Interoceánica			
Lozas de Penco			
Luschetti			
Mol. Koster			
Muelles Posi. Vergara			
Papeles y Cartones			
Pesquera de Iquique			
Pizarreño			
Refinería de Viña			
Refractarios de Lota			
Renta Urbana			
Saavedra Benard			
Sanitas			
Sonavela			
Tabacos			
Tattersall			
Termas de Panimávida			
Vapores			
Vidrios Planos			
Volcán			
METALURGICAS:			
C.I.C.			
Electro Metalúrgica			
Enlozados			
Envases			
Madeco			
Mademsa			
Mecánica			
BEBIDAS:			
Chilena Consolidada Gries.			
Marítima			

El Mejor HILO para COSER
sobre conos marca "UNITAS" para toda clase de industrias y talleres. Fono 52683
INDUSTRIA DE HILOS
SAN DIEGO 1430 AL LADO CAJA DE CREDITO

Modas LIBERTY
Abrigos, Trajes sastre, vestidos 3/4, tejidos de punto, Pilotos Ropa Interior, etc.
A sola firma.
10 meses plazo
OFRECE:
21 DE MAYO 617 - LOCAL 9

UNIVERS... TEXTIL L...
Ventas directas al público
440 - Iturrigaray
(frente alameda ...)
Poleras
Camisas
Seda florada
Organza
Toallas
Trajes de baño, ...
gorros y bolsas ...
surtido.

OPTICA
RODOLFO HAMMERSLEY
AGUSTINAS 1096
esquina Bandera
Fono 88015 — Casilla 3893
ESPECIALIDAD
RECETAS
de médicos oculistas

CAJA DE CREDITO POPULA...
SUCURSAL N.o 2 — VICUNA MACKENNA
REMATE
DE
Alhajas, Objetos varios y Muebles
HOY
De 9.30 a 12 M. y de 2.30 P. M. adelante
PRESTAMOS: Concedidos en JULIO de 1952, con vencimiento en ENERO de 1953.
HAY: Argollas de oro, Anillos con brillantes, Relojes, Aros, Piedras sueltas, Pulseras, etc.
OBJETOS VARIOS: Loza, Plaquées, Cubiertos, Radios, Bicicletas, Máquinas de escribir y coser, Herramientas, Porcelanas, etc.
MUEBLES: Bicicletas, Máquinas de coser de pie, de diferentes marcas.
PAGO AL CONTADO, ENTREGA INMEDIATA

UNIFORMES
PARA COLEGIOS FISCALES
CREDITOS
"YOLI MODAS"
SAN DIEGO 912
RECORTE ESTE AVISO VALE $ 100.-

ACERO
PLANOS PARA RESORTES
OCHAVADO REDONDO
Y CUADRADO PARA MINAS
OFRECE
S. SACK
SAN PABLO 1179
MORANDE 817
V. MACKENNA 1648

SAMY Modas SAMY
Con sólo $ 200.- Le entregamos
*Vestidos elegantes
*Chaquetones
*Trajes sastre
Sección Novias
AV. MATTA 1151

GRAN REMATE AGRICOLA
LECHERIA HOLANDESA
EN CUMPEO (CAMARICO)
LOS DIAS MIERCOLES 25 Y JUEVES 26 DEL PRESENTE
LAS 10 A. M. Y 2 P. M.

Por cambio de explotación de la Hacienda "CASAS VIEJAS", y por cuenta de la SOCIEDAD AGRICOLA DE LA FUENTE CHAPARRO, efectuaremos la liquidación total de las existencias de la lechería holandesa, ovejería, bueyes de trabajo, caballares chilenos finos, inscritos y de trabajo, mulares, maquinarias, enseres y herramientas de esta hacienda, compuesta de:

LECHERIA HOLANDESA:
100 vacas en leche.
20 vacas recién paridas.
60 vacas de preñez muy avanzada.
40 vacas preñadas.
80 vaquillas de 3 años, de preñez muy avanzada.
80 vaquillas de 2 años, cubiertas.
50 terneras de 1 año.
50 terneras de 1 año.
30 terneras menores de año.
4 toros finos inscritos.

Todas las vacas de esta lechería están cubiertas y preñadas de toros finos inscritos, procedentes de los principales criaderos del país. Las vaquillas y terneras son hijas de toros finos y vacas seleccionadas de lechería. Toda la lechería está vacunada contra el carbunclo, la hemoglobinuria y contra la fiebre aftosa, con la vacuna Waldman.

OVEJERIA HAMPSHIRE DOWN
2.000 ovejas y borregas de gran selección.
50 carneros finos por cruzamiento.

BUEYES DE TRABAJO:
36 bueyes garantizados, de trabajo.

CABALLARES CHILENOS, FINOS, INSCRITOS Y DE TRABAJO:
22 yeguas y potrancas chilenas finas inscritas.
4 caballos chilenos finos inscritos.
2 yeguas inglesas, montura patrón, nuevas y muy arregladas.
70 caballos y yeguas de arado, tiro y servicio.

MULARES:
22 mulares de silla y carga.
12 mulares aparejados.

MAQUINARIAS, ENSERES Y HERRAMIENTAS:
2 tractores Mac Cormick Deering TD 9, recién ajustados; 1 automotriz Massey Harris N.o 27; 1 prensa de pasto tipo Whittman; 1 prensa de pasto Victoria; 2 ensiladoras Mac Cormick Deering N.o 18; 2 arados rastras Mac Cormick Deering N.o 18; cos, con cajón sembrador; 1 rastra Oi-Sett, de 28 discos; 1 rastra Mac Cormick Deering de 32 discos; 2 segadoras de pasto Mac Cormick Deering N.o 9; 1 enfardadora de lana; 1 desgranadora Westfalia, para 750 litros; 1 descremadora Alfa Laval; 2 cultivadoras de maíz; 1 coche de 2 ruedas; 10 carretones; arados, palas, chuzos, azadones etc.

ORDEN DEL REMATE. — El miércoles 25, a las 10 A. M., comenzaremos con herramientas, enseres y maquinarias, para continuar con caballares de trabajo, y terminar en la mañana con los mulares. El miércoles 25