PRONOSTICO: Nubosidad alta parcial.
TEMPERATURA DE AYER:
MINIMA: 10,2° C. a las 6 horas.
MAXIMA: 32,9° C. a las 15.20 horas.

LA NACION

SANTIAGO, VIERNES 27 DE MARZO DE 1970
PRECIO E° 1

ARICA-TARAPACA — ANTOFAGASTA SERVICIO AEREO ESPECIAL LASA
Precio de ejemplar del día de la semana E° 1,00
Más flete aéreo LASA E° 0,50
Edición Dominical, incluyendo Suplem. E° 1,00
Más flete Aéreo LASA E° 0,50

Fundado el 14 de enero de 1917
Año LIV
Nº 19.102

GENTILEZA DE LA NACION
EL PERIODICO QUE NO VENDE

Drama del calvario recuerda la Iglesia

Solemne Acción Litúrgica de Viernes Santo en todos los templos santiaguinos

LA CENA EUCARISTICA del Jueves Santo, junto con conmemorar la institución del Sacramento de la Comunión, revivió ayer una ceremonia litúrgica del Jueves, el Lavado de pies, que como expresión de humildad fue cumplida por el Cardenal Silva Henríquez.

LOS ALTARES enlutados, el silencio de las campanas y la acongojada, inquietud cristiana muestran que hoy Viernes Santo es día de dolor y duelo para la Iglesia. Se recuerda el Drama del Calvario, la Pasión, Crucifixión y Muerte de Cristo y, a través del texto bíblico de San Juan, el discípulo preferido, se reviven todas sus alternativas desde la Oración en el Monte de los Olivos hasta el "Todo ha terminado", frase que indica que el Hijo de Dios hecho Hombre ha entregado su alma a su Padre.

En el pasado santiaguino el Viernes Santo era un día general de dolor y luto. Las damas cubrían sus basquiñas con negros mantones en los plácidos días de la época colonial y cristianísima y, a través del tiempo, aún se ven oscuros rebozos en las mujeres campesinas y amplios velos en las que viven en las ciudades.

Los tiempos han cambiado y ya no entran los coches con los cascos de sus caballos envueltos en arpilleras para no romper la quietud ambiente, ni tampoco cierran los establecimientos de diversión. Hoy, salvo los programas musicales de las emisoras (sólo Chile y el Vaticano se dan la mano en esto) y las ceremonias en los templos, nada indica el duelo de la Iglesia en la conmemoración de la Pasión de Cristo.

Las Tres Horas Santas con sus Siete Palabras y el Sermón de Soledad, muchas veces dramatizado en el atrio de los templos, han sido lentamente sustituidos por la Solemne Acción Litúrgica de Viernes Santo, que debe coincidir ahora con las horas bíblicas del Drama del Calvario.

Sólo el Sermón de Soledad, las Siete Palabras y la lectura de la Pasión según San Juan, señala cierta continuidad entre una y otra ceremonia de la Iglesia del pasado y la Iglesia post conciliar.

El vía crucis callejero, con su coro del Perdón y sus andas que reviven pasajes de la Pasión, se conserva en algunos barrios de la capital, como en Recoleta, Independencia o en Matucana.

Los mercedarios que tienen a su cargo la Parroquia del Salto, en la Avenida Valdivieso, tienen programada para después de la Acción Litúrgica una representación en vivo de la tragedia del Gólgota.

La Solemne Acción Litúrgica, seguida en algunos templos de la comunión, adoración de la Cruz y vía crucis, se inicia entre las 15.30 y 16 horas y en la Catedral Metropolitana los oficios estarán a cargo del Arzobispo de Santiago Cardenal Raúl Silva Henríquez.

Después de esta ceremonia los templos mantendrán sus puertas cerradas hasta las veinte horas de mañana, para la Vigilia Pascual, que finaliza a medianoche con la Misa de Gloria.

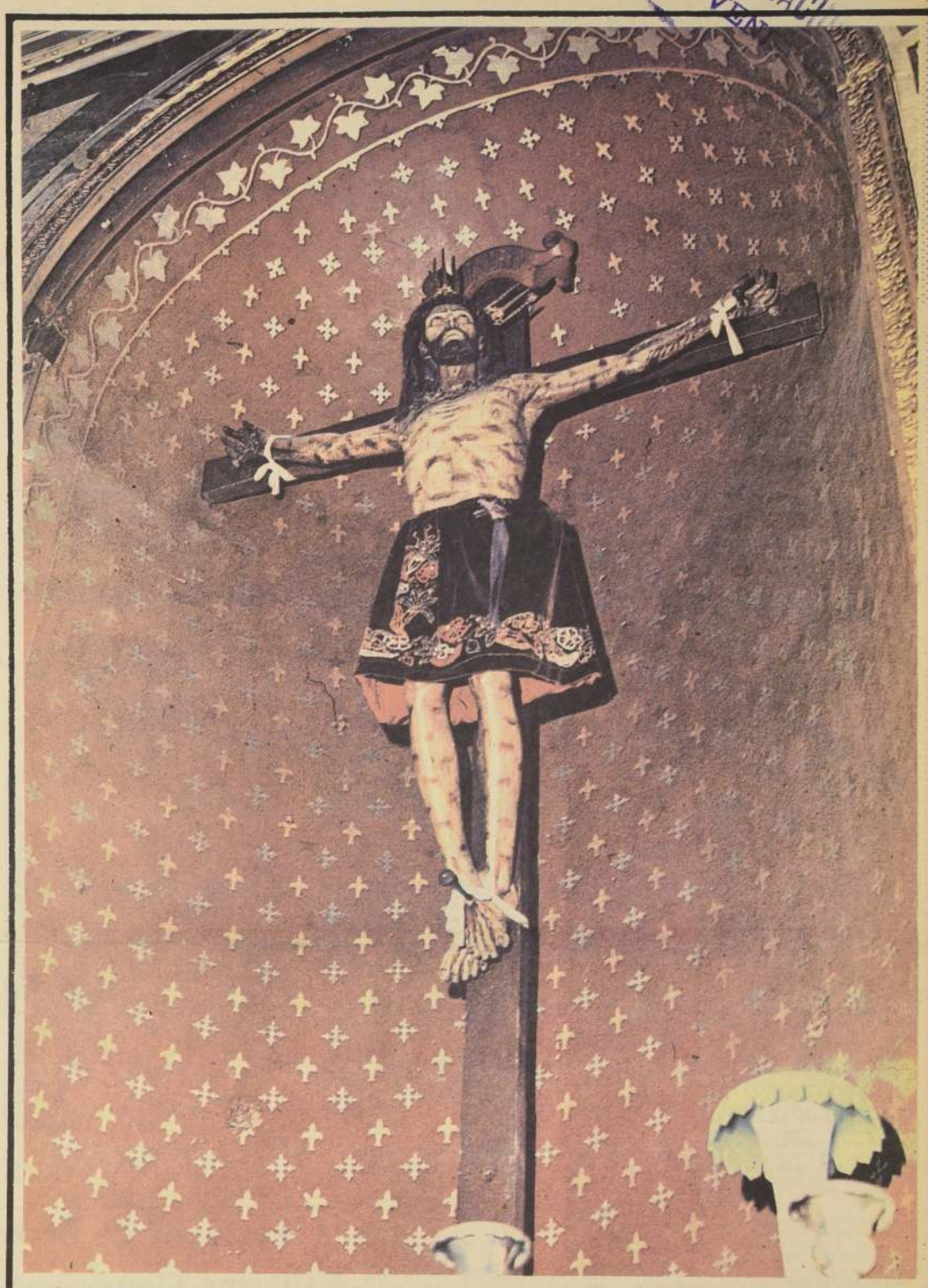

EL CRISTO DE LA AGONIA.- Las expertas manos de fray Pedro Figueroa, un lego franciscano, tallaron en una sola pieza de madera esta imagen incorporada a nuestra historia. Primeramente el Cristo perteneció a los franciscanos y luego fue adquirido por doña Catalina de los Ríos y Lisperguer, más conocida como "La Quintrala". Cuentan los cronistas que doña Catalina, en sus momentos críticos, acostumbraba a darle de azotes. Alrededor de 1620 pasó la imagen a poder de los agustinos, los vecinos predilectos de La Quintrala y en su poder se ha mantenido el Cristo durante estos últimos trescientos cincuenta años. Para el terremoto del 13 de mayo de 1647, poco después de las 11 de la noche, los agustinos sacaron el Cristo en procesión por sobre las ruinas de la capital, para auxiliar espiritualmente a los heridos y moribundos. Recorrió esa trágica noche las calles Estado, Plaza de Armas, Ahumada y luego Agustinas. Desde 1648 e ininterrumpidamente a través de trescientos veintiún años, el Cristo, ahora conocido como el "Señor de Mayo, después que su corona de espinas quedó alrededor de su cuello, ha repetido el mismo recorrido para recordar a las víctimas del primer gran sismo santiaguino. El "Señor de Mayo" se conserva en la Iglesia de San Agustín y preside las ceremonias de Viernes Santo en dicho templo.

Guardia de Oro Cuida a Pelé

"Pelé no tiene precio", dijo. "Los terroristas pueden pedir lo que quieran y lograrlo si tuvieran a Pelé en sus manos". Pelé, sin embargo, se muestra menos preocupado.

"No temo ser secuestrado", explicó.

"Por qué habría de temerlo"? agregó. ¿"Acaso no son siempre bien tratadas las víctimas de los secuestradores? El único problema sería permanecer varios días en una pequeña habitación y andar por la ciudad con los ojos vendados".

Durante las series eliminatorias de la Copa Mundial, el año pasado, Pelé fue custodiado día y noche en Venezuela por cuatro agentes especiales de seguridad. Debido a una amenaza de secuestro.

Peritaje Calígrafo Sobre los Documentos de la Conspiración

● Nueva declaración prestó Horacio Gamboa

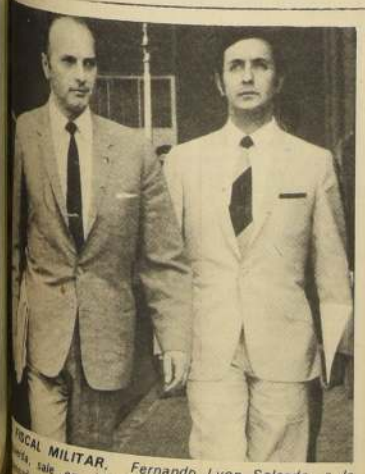

FISCAL MILITAR. Fernando Lyon Salcedo, a la izquierda, sale en dirección a la Cárcel Pública. Le precede el Actuario, Armando Alfaro.

Dieciocho nuevas detenciones de jefes y oficiales en servicio activo se produjeron en el día de ayer, como consecuencia de las investigaciones en torno al conato de rebelión que encabezó el General (R). Horacio Gamboa Núñez — La nómina de los nuevos eventuales inculpados, en la conspiración descubierta por el Gobierno, se entrega en información separada.

Por su parte, el Juez instructor del proceso, titular de la Segunda Fiscalía Militar, Fiscal Fernando Lyon Salcedo en la mañana de ayer se trasladó al recinto de la Cárcel Pública donde nuevamente tomó declaración indagatoria al incomunicado General Gamboa Núñez.

La diligencia duró por espacio de 40 minutos y tuvo por objeto, que el detenido jefe del abortado movimiento destinado a quebrantar la marcha normal del país, respondiera a preguntas precisas formuladas por el tribunal, respecto a hechos puntualizados en declaraciones de otros de los que aparecen implicados en el episodio delictual.

PERITAJE CALIGRAFICO

Un perito calígrafo, en obedecimiento a órdenes decretadas por el Fiscal instructor del sumario, también llegó en el día de ayer hasta el sitio de reclusión del ex-Capitán Víctor Catalán Polanco, a fin de tomar una prueba de la escritura del inculpado en un papel lineal.

Lo anterior, en razón de que la Fiscalía posee documentos escritos que demuestran la existencia del acto delictuoso que se pesquisa, pero sin registrar firma responsable.

Las presunciones del Fiscal movieron a éste a tomar prueba caligráfica, a través del peritaje, de la forma del escribir del incomunicado Catalán Polanco, a objeto de ejecutar el cotejo de ambos escritos y deslindar responsabilidades.

LA "PROCLAMA" DE GAMBOA

Entre los documentos allegados en el sumario que instruye la Segunda Fiscalía Militar, se halla la proclama (cuatro carillas, párrafos de puño y letra escritos por el General Gamboa) que se daría a conocer al país, en cuanto los revoltosos se instalaran en La Moneda.

La proclama se encabezaba con estas palabras:

"Decreto número Uno — Artículo 1.- Por mandato de las Fuerzas Armadas, asume la Primera Magistratura del país el General Horacio Gamboa Núñez — Artículo Segundo: Se declara vacante el cargo de Presidente de la República, que actualmente ocupa Eduardo Frei Montalva".

Un total de nueve artículos contiene este "decreto", que en otra de sus partes señala: Se suspenden en forma indefinida todas las elecciones, tantos las Presidenciales, parlamentarias y de regidores. Se declaran igualmente vacantes los cargos de parlamentarios, Intendentes, Gobernadores, Ministros de Estado y de los Tribunales de Justicia.

Este documento se halla en poder del Laboratorio de Policía Técnica, para el trámite judicial de "peritaje caligráfico".

Santo Domingo:

En Libertad Diplomático: Canjeado por Prisioneros

SANTO DOMINGO, 26 (UPI).— Fue puesto en libertad el Agregado Aeronáutico de la Embajada de los Estados Unidos, Teniente Coronel, Donald Crowley, retenido por elementos izquierdistas para lograr la libertad de 20 prisioneros.

El avión de la Compañía Panamerican utilizado para transportar los prisioneros liberados levantó vuelo del aeropuerto de esta capital.

El Agregado Aeronáutico fue puesto en libertad en el centro de la ciudad y se dirigió a la Embajada estadounidense en un taxi.

Paralelamente, partió, con destino a México, el avión que transporta a los prisioneros liberados en canje por el Teniente Coronel, D. Crowley.

Nómina de los Comprometidos

A veinte se eleva el número de oficiales y a cinco el de suboficiales del Ejército, detenidos en recintos militares por su implicancia en la rebelión que preparaba el General (R) Horacio Gamboa Núñez.

El Subsecretario del Interior, Juan Achurra, informó ayer al mediodía que se había detenido a otros 17 oficiales y un suboficial entre la noche del miércoles y ayer en la mañana, por órdenes de la Fiscalía Militar, en base a los antecedentes recogidos en los allanamientos y las declaraciones de los nuevos detenidos.

Los oficiales apresados pertenecientes a diferentes unidades del Ejército son: Teniente coronel Edgardo Fuenzalida, mayor Jaime Betcher, capitanes Raúl Droquett, Sergio Opazo, Carlos Fuentes, Guillermo Vache, Florencio Fuentealba, Rafael Piedra y Ricardo Muñoz y los tenientes Joaquín Molina, Víctor Vergara, Mario R. Melo, Gustavo Flanegá, Gustavo Collados, Aquiles Navarrete, Wiston Cock, José Vidal, Jorge Varela, Gustavo Latorre y Gustavo Sanhueza.

Los suboficiales son: Cabo primero David Morales Lazo, de la Tesorería; sargento primero Pedro Segundo Quintana; sargento 1° Angel Leiva; sargento 2° Alfredo Leiva y cabo 1° Luis Herrera, de la Escuela de Suboficiales.

No descartó el Subsecretario del Interior la posibilidad de que aparecieran nuevos implicados, a medida que se cumpla la investigación que realiza la Justicia Militar.

El Gobierno espera que se haga una acuciosa investigación de los hechos a fin de que responsabilice a los participantes en este intento de sedición, denunciado por el Ministerio del Interior", señaló Juan Achurra.

El Subsecretario reconoció que existen otras órdenes de detención que no se han cumplido, entre ellas la del Mayor Arturo Marshall, pero se negó a pronunciarse sobre su número.

Profundas Contradicciones Dividen a Partidos de la "Unidad Popular"

Preocupación existía ayer en los elementos más vinculados a Salvador Allende del Partido Socialista por la profunda divergencia surgida entre el PS y los parlamentarios radicales sobre el método para impulsar la cuarta postulación del senador socialista, y entre el propio Allende y las bases del Partido Comunista que difieren en el enfoque y apreciación del MIR y sus actuaciones.

TRES DECLARACIONES Y UNA DIVERGENCIA

En las últimas horas de anteayer, y con escasos minutos de diferencia, dirigentes del Partido Socialista dieron una conferencia de prensa y entregaron una declaración en que oficialmente declararon que la Comisión Política del PS había acordado "Felicitar y expresarle su más amplio apoyo a los Sindicatos y regidores de la zona, que en una actitud viril y justa de defensa de los trabajadores y del pueblo en general, han repudiado la presencia del abanderado y gestor de la reacción, Jorge Alessandri, mediante acuerdos que revelan que los chilenos no están dispuestos a dejarse engañar una vez más.

En esa misma declaración el PS entregaba su comprensión y apoyo a las manifestaciones contra el candidato del PN "que no hacen otra cosa sino reflejar el real sentimiento del pueblo".

Casi de inmediato senadores y diputados radicales dieron a conocer la posición que habían acordado adoptar sobre la materia y que se resume en pocas palabras: repudio a la violencia antidemocrática practicada en Concepción y Arauco, hacer conocer en el seno de la llamada "unidad popular" la actitud contraria del PR a este tipo de actitudes, y llamar a todas las demás fuerzas políticas aliadas o adversarias para que extremen sus actitudes tendientes a desterrar la violencia del actual proceso presidencial.

Los radicales fundamentan su posición contraria a la violencia —que repudian expresamente en los sucesos de Concepción y Arauco— "como consecuencia lógica de nuestras claras concepciones democráticas que constituyen la esencia de nuestras ideas".

La contradicción entre las posiciones sutentadas por los socialistas y lo que piensan los radicales es tan profunda casi como los planteamientos de Allende y el PC sobre los miristas.

Mientras el candidato presidencial no comparte, pero respeta las actitudes de esa fracción salida en gran parte del PC y del PS, los comunistas no han vacilado en calificarlos de "aventureros", que hacen juego a la derecha, a la reacción y al imperialismo.

Mientras los mejores ideólogos y dirigentes de cada una de las tres colectividades mayoritarias de la "mesa redonda" se aprontan a enfrentarse en debates internos, el API, el MAPU y la Social Democracia, han sido totalmente marginados de este enfrentamiento "entre mayores" como gráfica y verbalmente lo calificó un dirigente del PR.

INQUIETO ALLENDE

El único inquieto por estas divergencias de sus bases partidarias es Salvador Allende, quien, de regreso en Santiago, está abocado a estudiar una fórmula conciliatoria que aune "el sentido democrático" de los radicales, "el violento rechazo a la reacción y al imperialismo" de los socialistas, y el "repudio a los extremistas inmaduros", posibilitando al mismo tiempo el despegue de ésta, su cuarta y "accidentada postulación presidencial".

Los acuerdos del Comité Político de la "unidad popular" de no permitir declaraciones de los miembros de la alianza electoral por separado, quedaron sólo en buenos deseos, pues hasta el momento nadie ha pretendido siquiera pedir "el visto bueno a Rafael Tarud" para decir o redactar lo que cada colectividad cree más conveniente y concordante con su posición política y principios doctrinarios.

Mesa Radical Replica a Comité de Senadores

Una nota respuesta en la que manifiesta que expresará al seno de la Unidad Popular y al candidato Salvador Allende la inquietud planteada en carta original, dirigieron ayer al Presidente del Comité de Senadores Radicales, Américo Acuña, los dirigentes máximos del Partido Radical, Carlos Morales Abarzúa y Orlando Cantuarias Zepeda.

La carta original de Américo Acuña protestaba por los actos de violencia ocurridos con ocasión de la visita del candidato del Partido Nacional Jorge Alessandri a la zona del carbón.

Morales Abarzúa y Cantuarias expresan en un párrafo de la carta:

—"No somos defensores de la violencia, pero no podemos menos que recordar que son, precisamente los partidos de la Unidad Popular, los que pueden mostrar una larga nómina, no de heridos leves, sino de muertos provocados en contiendas electorales por la violencia derechista. No es necesario recordar sus nombres, porque seguramente el pueblo los tiene presentes".—

La declaración finaliza diciendo:

—"Seguramente que de los hechos acaecidos en Concepción y la zona del carbón fueron militantes de Izquierda sus protagonistas principales y espontáneos, debido a la abrumadora mayoría de Salvador Allende en esa región y al hecho de que la presencia en el carbón del candidato de la Derecha era particularmente indeseable para sus habitantes, que sufrieron en su presidencia una muy larga huelga, prolongada por la intransigencia patronal y el amparo que esas grandes compañías monopolistas recibieron del Gobierno de Alessandri.

En esa huelga los trabajadores sufrieron hambre, miseria, murieron sus niños. ¿No fue esto también violencia?

Esclarecido así el punto de vista del Partido Radical, sobre el tema, con el mayor agrado cumpliremos la petición de Uds. de tomar contacto con las Directivas de los Partidos de la Unidad Popular y con nuestro candidato Salvador Allende, para analizar la materia".

Lo saludan muy atentamente, sus amigos y correligionarios:

ORLANDO CANTUARIAS ZEPEDA
Vicepresidente

CARLOS MORALES ABARZUA
Presidente

Pobladores Independientes Tomicistas se Organizan

El Movimiento Nacional de Pobladores Independientes con TOMIC, en ampliado de dirigentes, realizado recientemente, en su sede de Almirante Barroso 176, acordó dar a la publicidad las directivas de las diversas organizaciones que están trabajando por el candidato del Partido Demócrata Cristiano a la presidencia de la República.

El Movimiento Nacional es presidido por Jorge Aguilar C. y tiene como secretario a Hernán Leyton. Su sede de trabajo es Agustinas 1684.

Las siguientes son las directivas principales Comités del Movimiento Nacional.

DIRECTIVA PROVINCIAL

Presidente Jorge Aguilar Catalán. Primer V. P. Fernando Lara Vega. Seg. V. P. Manuel Romero. Secretario General: Ramón Alvarez Lobo. Secretario de Acta: Hernán Leyton. Secr. Organ. y Control, Jaime Riveros. Secretario Prensa y Prop. Luis Alberto Aguilar. Secretariado Finanzas, Oscar Crisóstomo. Secretariado Electoral, Alfredo García.

Comando Femenino Provincial.

Presidenta Eryc Herrera. De la Fuente. Vice Presid. Nelly Aravena. Secretaria Margarita Fuentes. Pro. Secret. Irma Pérez. Tesorera, Alicia Soto. Pro Tesor. Olga Barrera. Secretaria General, Georgina Tobar. Secretaria de Acta, Rosa Pereira. Pro Secret. Matilde Pereira. Prensa y Prop. Ruby Del Campo. Secretariado Acción Social, Rosa Villalobos y Olimpia Rosas. Departamento Electoral, Elsa Santis, Nancy Medina, Luz Torres, Damiana Silva, Alicia San Martín, Dora Castro, Eliana Lara. Organ. y Control, Rosa Pérez.

COMITES:

Directiva Comunal de Conchalí. Con fecha 15 de Diciembre de 1969, en ampliado de dirigentes de 28 organizaciones comunitarias, se procedió designar la siguiente directiva Comunal de Conchalí. Presidente, Oscar Crisóstomo M. Vice Presid. Ramón Rojas 2. Vicepresid. Esteban Silva Araneda. Secretario, Gabriel González Tapia. Pro Secret. Lauterina Aguilar. J. Tesorero, Silvia Rojas Araya.

Directores.

Aurelio Riquelme, Lidia Cabañas R. Víctor Alarcón A. Alberto Heredia P.

La Secretaría comunal del Movimiento está ubicada en Pasaje Colina 3191, Población Venezuela, fono 376711.

¡Buscando fórmula que favorezca a pensionados:

Frente Nacional de Trabajadores Independientes Solicita Rechazo de Acusación Constitucional

El Consejo Nacional del Frente de Trabajadores Independientes entregó una declaración pública relacionada con la acusación constitucional deducida en contra del Ministro de Defensa Nacional, Sergio Ossa Pretot. En ella la directiva máxima de la FRENATI señala la justicia que asiste al sector de jubilados de las Fuerzas Armadas, Carabineros e Investigaciones, al exigir el pago íntegro de los reajustes que la Ley les ha concedido. Pero en la misma declaración FRENATI reconoce la razón que le asiste al Supremo Gobierno en sus realistas planteamientos e insta al Congreso Nacional a buscar un financiamiento adecuado, sin lesionar los intereses del resto de los trabajadores, en vez de echar mano a procedimientos inspirados en la pasión política, que mellan el prestigio de las Instituciones democráticas del país.

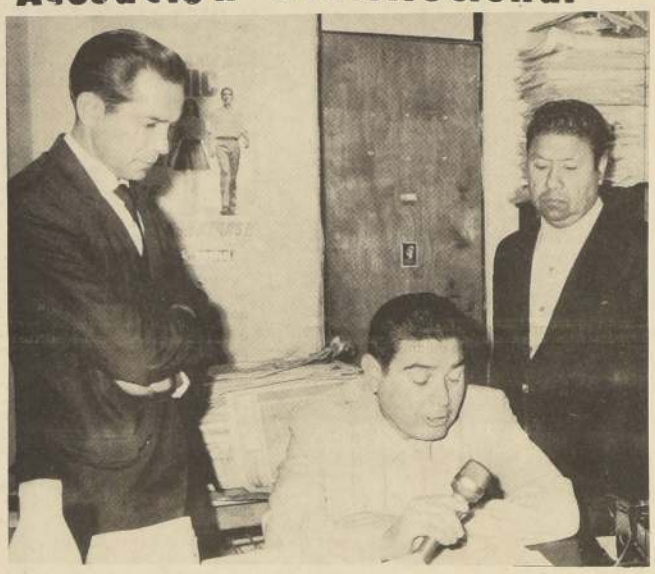

Manuel Contreras, Presidente Nacional del Frente de Trabajadores Independientes, organización que agrupa a 80.000 trabajadores de diversas especialidades, da a conocer una declaración en que solicitan se rechace la Acusación Constitucional contra el Ministro Ossa.

FRENATI previene asimismo que la opinión pública, y especialmente los sectores de independientes, están hastiados del circo político que hacen parlamentarios de algunos sectores de la oposición, como es el caso de la actual acusación constitucional contra el Ministro de Defensa Nacional.

"Los trabajadores independientes conocemos la brillante trayectoria de Sergio Ossa Pretot como Ministro de Obras Públicas y no hemos olvidado las circunstancias en que fuera señalado por el Presidente Frei para que asumiera el cargo que desempeña, cuando estaban en peligro los destinos democráticos de nuestra Patria".

Termina FRENATI, que agrupa a los trabajadores independientes de más de 12 provincias del país en número superior a los 80.000 y que incluye también a los sectores de pobladores, expresando que se hace un deber en aclarar estos hechos, entregándolos al juicio público.

Firman esta declaración su Presidente titular, Manuel Contreras Loyola, y el Secretario General Raúl del Río Rozas.

El texto del pronunciamiento sindical independiente es el siguiente:

"El Frente Nacional de Trabajadores Independientes, en reunión extraordinaria de su Consejo Nacional, acordó entregar a la publicidad lo siguiente con relación a la acusación constitucional del Ministro de Defensa don Sergio Ossa Pretot:

1.- Como trabajadores independientes reclamamos la falta de interés que ha tenido el Parlamento para solucionar los problemas que atañe a los trabajadores como es la Reforma del Código del Trabajo y toda la legislación que le corresponde a los asalariados.

2.- Creemos que es justa la petición de reajustes del sector jubilados de las FF. AA. y de Carabineros, pero a los planteamientos realistas que ha planteado el Gobierno frente al reajustes le corresponde a las Cámaras buscar el financiamiento sin lesionar los intereses del resto de los trabajadores. En vez de recurrir a una acusación constitucional, que empaña el prestigio democrático de nuestro país, los Parlamentarios debían de abocarse a estos puntos dejando a un lado toda pasión política y ponerse en un sentido realistas.

3.- La opinión pública y sobre todo los sectores independientes estamos hastiados de este circo que están haciendo los Parlamentarios políticamente.

4.- Los Trabajadores Independientes conocemos la trayectoria brillante que tuvo don Sergio Ossa P. como Ministro de Obras Públicas, que ningún sector puede desconocer. Y cuando sus obligaciones morales e intelectuales lo obligaron a dejar el puesto para asumir un cargo en la cual estaba en peligro los destinos democráticos de nuestra patria el consciente de la grave responsabilidad que significaba asumió el cargo de Ministro de Defensa produciendo tranquilidad y garantía a todos los sectores de nuestra patria. Pero hoy los Parlamentarios y sectores políticos de la oposición se han olvidado de estos hechos y prima más la pasión política ante un hombre íntegro y de vida ejemplar.

Conscientes de esto es que el Frente Nacional de Trabajadores Independientes que agrupa a más de 12 Provincias del país, donde están integrados todos los sectores de Trabajadores y Pobladores que agrupan más de 80.000 personas es que se hace un deber de aclarar estos hechos para tranquilidad de nuestras conciencias.

Por el Frente Nacional de Trabajadores Independientes "FRENATI"

MANUEL CONTRERAS LOYOLA
Presidente
RAUL DEL RIO ROZAS
Secretario Gral.

Senador Altamirano: "Nos Interesa que el Pueblo vea a Jorge Alessandri"

"El Partido Socialista no se opone a que el candidato de la derecha Sr. Jorge Alessandri hable con el pueblo. Por el contrario, somos los más interesados que el pueblo lo oiga, y más que oirle, que lo vea, y bien. Los socialistas tenemos más interés que nadie que el candidato del Partido Nacional se enfrente de cara al pueblo. Que pueda ser escuchado y sobre todo visto. ¿Por qué no se presenta en televisión? ¿Por qué no da conferencias de prensa y enfrenta a los otros candidatos en foros si tiene tantos deseos de exponerse ante el pueblo?

De ésta manera respondió a las imputaciones del Partido Nacional, en el sentido de que la Unidad Popular no dejaba a Alessandri presentarse ante el pueblo, el senador socialista Carlos Altamirano en conferencia de prensa ofrecida por la plana mayor del socialismo.

En la misma conferencia, Carlos Altamirano dijo que el Secretariado Nacional de la Confederación de Municipalidades había acordado repudiar y rechazar enérgicamente las injuriosas inserciones publicadas en la prensa de derecha por el diputado nacional Rufo Ruiz-Esquide, en defensa de Alessandri.

PADENA Celebra Congreso

DURANTE los días 3, 4 y 5 de abril próximo celebrará su Primer Congreso el Partido Democrático Nacional, para adoptar diversos acuerdos de importancia para la colectividad.

Asistirán al evento 300 delegados en representación de todas las provincias, los que procederán a fijar la línea partidaria frente al proceso electoral en desarrollo, designando al candidato presidencial que apoyará el PADENA.

según un comunicado oficial de la Directiva de este Partido, el PADENA es definido como una colectividad de "izquierda democrática y avanzada".

Adhesiones de Otros Sectores Políticos Sigue Captando Tomic

Nueva e importante adhesión acaba de lograr la candidatura de Radomiro Tomic en Chillán. Se trata del abogado Jorge Merino Castillo, quien en la provincia de Ñuble fue generalísimo de la campaña presidencial de Salvador Allende en 1958, y jefe electoral provincial de ese mismo candidato en 1964.

El abogado Merino Castillo ha asumido en la actual campaña el cargo de Jefe del Movimiento Independiente de Ñuble, que aspira a llevar a la Primera Magistratura al candidato Radomiro Tomic.

ADHESION EN CONCHALI

Julio Soto Peña, ex presidente del Partido Nacional —el año pasado— de Conchalí acaba de adherirse a la Candidatura de Radomiro Tomic. Junto a este dirigente, 25 presidentes de Juntas de Vecinos y Comités independientes también se han volcado a la candidatura presidencial del abanderado democratacristiano. La información fue proporcionada por el Presidente del PDC de esa comuna Ramón Peña, quién agregó que como Presidente del Departamento de Pobladores de esa colectividad política en la mencionada comuna, había sido elegida recientemente, Sara Liberona. De la misma manera, el Profesor Peña informó que todos los dirigentes de organizaciones comunitarias, políticas y comités formados por independientes, se están reuniendo todos los días Miércoles, a las ocho de la noche, en Hipódromo Chile N° 1525 local del Comando Comunal de la Campaña Presidencial de Tomic.

"Rebelión y no Sedición Investiga la Fiscalía"

"El delito que pesquisa esta Fiscalía es el de Rebelión en el grado de conspiración y no de Sedición como han informado algunos órganos de prensa. No existe orden de aprehensión en contra del ex-capitán señor Víctor Mora. Aquí debe haber existido un mal entendido. Hay un oficial de apellido Morales mezclado en estos hechos delictuosos y por eso se interpretó de un modo antojadizo. He dictado varias órdenes de citaciones, que por razones del sigilo del sumario no puedo divulgar. Ahora estoy interrogando al personal en servicio activo que se hallaría eventualmente mezclado en los hechos denunciados por el Ministerio del Interior.

Estas fueron las primeras palabras a los periodistas, pronunciadas en la tarde de ayer por el Fiscal Fernando Lyon Salcedo, juez instructor de la Segunda Fiscalía Militar de Ejército, en relación con los sucesos protagonizados por el grupo de conspiradores que encabezaba el General (R). Horacio Gamboa Núñez.

"El ex-Mayor señor Arturo Marshall -que yo sepa aún no ha sido aprehendido", expresó el Fiscal respondiendo a una consulta.

Sobre traslado a una clínica a petición del incomunicado General Gamboa, el Fiscal Lyon respondió: "No he recibido tal petitorio. De existir dispondré la diligencia procesal que el caso aconseja, es decir, haré examinar al detenido y sólo entonces determinaré, si procede su internación en alguna clínica fuera del penal.

El próximo lunes, el Fiscal Lyon deberá pronunciarse sobre la situación procesal del General Gamboa e igualmente respecto de Julio Sarria, Víctor Catalán y Enrique Orellana.

HORACIO GAMBOA NUÑEZ

Candidaturas y Candidatos

Tomic

El candidato de las fuerzas populares, RADOMIRO TOMIC, permanecerá los días de Semana Santa en Santiago, descansando hasta el lunes próximo de la intensa actividad desarrollada durante su campaña, en que ha recorrido 23 provincias del país, asistiendo a más de 900 concentraciones populares.

TOMIC reiniciará el martes sus actividades proselitistas visitando ese día y el miércoles diversas industrias de la capital.

El jueves el abanderado popular viajará a la provincia de Colchagua, donde tiene programadas diversas concentraciones con los sectores populares, especialmente con campesinos.

Allende

En la mañana de ayer viajó a la provincia de Concepción el candidato de la "mesa redonda".

Acompañan a SALVADOR ALLENDE en esta primera gira de su cuarta campaña tras la Presidencia del país, senador es de esa circunscripción pertenecientes a los Partidos que apoyan su candidatura.

ALLENDE ofreció ayer una conferencia de prensa y después asistió a concentraciones en los centros mineros del carbón de Lota y Coronel.

Alessandri

El candidato del Partido Nacional y otros sectores de la Derecha, Jorge Alessandri, descansará en la capital hasta el miércoles próximo.

Los principales dirigentes de su Comando están realizando un análisis de las violentas contramanifestaciones recibidas por Alessandri en Lota, Tomé, Coronel, Concepción, Talcahuano, así como la oposición laboral para no ingresara a Curanilahue.

Igualmente analizan el fracaso del acto de "desagravio" convocado en Santiago, y que alcanzó a congregar a poco más de 3.000 personas, en circunstancias que se había asegurado al propio candidato que se reunirían "por lo menos 40.000, en el peor de los casos".

Alessandri se ha mostrado molesto por estas reiteradas contradicciones surgidas en su campaña.

Redactores Políticos Condenan el Atentado Alessandrista a Clarín

UNA DECLARACION de protesta, por el atentado perpetrado contra el Diario Clarín, luego de la concentración alessandrista de antenoche, emitió ayer la Directiva del Círculo de Redactores Políticos. La declaración dice:

—"La Directiva del Círculo de Redactores Políticos, ante el vandálico y fascista ataque sufrido por el Diario "Clarín" por parte de elementos alessandristas, declara:

1.— Repudiamos enérgica y airadamente este nuevo atentado derechista en contra del periodismo libre.

2.— Denunciamos ante la opinión pública que precisamente quienes rasgan vestiduras por la convivencia democrática y la proscripción de la violencia, han sido una vez más quienes han pretendido amedrentar a periodistas que ejercen su inalienable derecho de expresión.

3.— La candidatura alessandrista ha atentado varias veces contra el periodismo en los últimos días, tanto en la Conferencia de Prensa de Concepción, como en la llegada de Jorge Alessandri a Cerrillos, en donde matones impidieron trabajar libremente a los periodistas y luego, con ocasión del "desagravio" de la Plaza de Armas, en donde impidieron trabajar a periodistas de Canal 7.

4.— Los periodistas no continuaremos aceptando ni presiones ni coacciones, responsabilizando desde ya a quienes nos provocan de cualquier ultraje consecuencia de este matonaje prepotente".

Por la Directiva del Círculo de Redactores Políticos: Jorge Piña, Presidente; Emilio Rojo, Vicepresidente; César Fredes, Secretario General.

Federación Campesina Proclama a Tomic

—Durante los días 27, 28 y 29 de este mes se desarrollará un combativo congreso de los campesinos de la Federación Provincial "Nuevo Horizonte".

Los trabajadores del agro ocuparán el Politécnico de esta ciudad para sus reuniones, estudios, comisiones y plenarios. En los temas figuran: Unidad campesina, reforma agraria, valorización del programa de Gobierno del Presidente Frei, lucha por derrotar el latifundio y a los explotadores y, finalmente, proclamar a Radomiro Tomic como "Nuestro candidato".

A este torneo concurrirán 142 delegados oficiales de la bases y 40 fraternales.

Los delegados de cooperativas y asentamientos podrán participar en todos los plenarios.

Los campesinos asalariados, que son tres mil quinientos en la provincia, han dado sus autorizaciones a sus representantes comunales, para luchar unitariamente en el Congreso de tres días de Semana Santa, aquí en Linares.

Los organizadores del torneo invitaron oficialmente a Radomiro Tomic, esposa e hijos a concurrir a la finalización del evento. El abanderado popular irá el 5 de abril, por tercer compromiso el 29. Entre los trabajadores de Lirquén encabezados por Manuel Oliveros acordaron efectuar una concentración pública para "el día histórico con el fin de proclamar ante todo el pueblo y de cara a Chile a Tomic como presidente".

En las delegaciones se informó que concurrirán muchos jóvenes, mayores de 21 y menos de 35. Es la reserva que "nos dará el triunfo", expresó un campesino.

Los jóvenes campesinos han actuando en todos los frentes de la provincia. Ellos han sido testigos de la labor de Frei y del Gobierno por entregar la tierra a los que la trabajan y han visto, en muchos casos, cómo la prepotencia de los latifundistas ha llegado a extremos de violencia. Uno de los principales opositores a la reforma agraria ha sido David Benavente, que apeló a la Corte de Talca para resistir a la expropiación de su fundo. Los campesinos han dicho que la constitución del sindicato allí será en cualquier momento más.

LA NACION

...ación Para Todos los Jóvenes

...n niño que deba iniciar o ...ar su educación básica, o ...e esté afecto a la enseñanza ...ejará de tener cabida en los ...establecimientos ...ticos. Tal es no sólo la decisión ...el año escolar próximo a ...autoridades educacionales, ...práctica aplicación de este ...del Estado.

...presentado algunos casos de ...nsión y desinformación, al ...o, lo que ha dado lugar a ...s, pero, todos los obstáculos ...desapareciendo hasta hacer ...partir de los primeros días de ...todo niño o adolescente que ...en el territorio nacional tenga ...en una escuela.

...ga y rutinaria costumbre de ...ar como educación media y ...da sólo aquella impartida ...liceos, es causante en gran ...de las confusiones evidencia...este sentido; todos los padres ...rados, siguiendo la tradición ...menos irracional a que ...por tantos años acostum...buscaron matrículas en los ...corrientes. Se olvidaron o, ...ente, ignoraron las demás ...especializadas - ...les, industriales, profesio...y de otras categorías- que ...entan el complejo educa...del país. Por eso estiman que ...vacantes para sus pupilos. •

...idad es bien otra: hay ubica...para todo chileno en edad ...ar. Y lo que es todavía ...más importante, en ramas de ...enza que le abren posi...es efectivas y tangibles de ...y de prosperidad para su futu...uro. En el comercio, en la ...ía, en la minería, en los ...tes hay oportunidades de ...os magníficos para el joven ...exhibe una preparación ...ente.

...ocurre lo mismo con los ...tos de las carreras que, con ...ro y sin imaginación, se ...eran por ciertos grupos ...s como las únicas auténticas, ...e se dio en llamar liberales. ...nos exceso de abogados y ...de profesores especializados, ...ndistas, de psicólogos, de ...gos y, posiblemente, de titu...de algunas ramas técnicas que ...en en la Universidad. Debe, ...cuidarse de que la frustración ...en no se produzca al término ...paso por las aulas universi...cuando no encuentra dónde ...

...preciso ofrecerle ramos de ...s a cuyo término se ansíe su ...ación, como son aquellas ...as que, de un modo u otro, ...significar la incorporación de ...s y empujes juveniles para que ...omía productiva y el comercio ...n como corresponde.

...s difícil observar, aun exami...muy superficialmente los ori...del mito de la profesión libe...e este tiene su raíz en el hecho ...e esos profesionales puedan ejercer sin someterse al servicio de un patrón. En el substratum del pensamiento común se estima que el asalariado, de cualquier categoría educacional que sea, es un dependiente que debe ceder a su empleador gran parte de los ingresos que legítimamente le corresponden.

Concepto éste que tuvo su validez hasta hace algunos años; pero que, en la actualidad, con los cambios introducidos por el Gobierno Demócrata Cristiano en la vida nacional, está desapareciendo aceleradamente. La organización de los trabajadores en entidades fuertes y conscientes de sus derechos propende, precisamente, a dar al hombre de trabajo la remuneración que corresponde a la importancia de su aporte y, más que eso todavía, a abrirle expectativas para que, mediante un reconocimiento de sus capacidades, pueda progresar alcanzando sus más altos niveles posibles.

El futuro del niño actual no es el de un dependiente sin perspectivas, anodadado por el peso del ambiente. La organización social, la solidaridad de los hombres comunes, junto con su mayor preparación, lograda en la nueva escuela abierta a todos, reemplazará los privilegios y la gravitación de otros factores, como la posesión de riquezas y vínculos clasistas, que conformaban, hasta hace poco, el futuro de nuestros jóvenes.

El técnico, el profesional sin capitales propios para establecerse por su cuenta, ya no quedan sometidos al estatuto del simple asalariado. Su participación, tanto en los ingresos como en las decisiones y en la satisfacción del éxito, serán correlativas a la importancia de su aporte verdadero a tales realidades.

Las carreras no tradicionales, pues, los tramos superiores de corta duración -que, con posterioridad, pueden completarse- están disponibles para todos, con innegable beneficio individual y de la economía y el progreso socio-cultural de toda la nación.

Esta es la trascendencia, a muy groseros pero exactos rasgos, del esfuerzo gastado por el Gobierno, que no repara en sacrificios para hacer una realidad su lema de "escuela para todos". Esto ha requerido la obligación de los que más poseen de cooperar en mejor forma a tales programas. Un privilegio que en realidad debería agradecerse a un Gobierno que lo ha hecho posible.

Los pueblos son grandes sólo cuando sus ciudadanos tienen educación, y, por ende, conciencia tanto de sus deberes de trabajadores como miembros de una comunidad. Y nada hay mejor para el progreso de la nación como de la empresa que el contar con colaboradores que posean esta conciencia de sus obligaciones.

...aje de la Vigilia

Por Máximo Severo

...n país de tremendos comilones, ...porque nuestra dieta habitual no es ...mente rica. Los paseos familiares ...tan en sesiones pantagruélicas. ...al tren popular y al rato comienzan ...ertos los paquetes con comistrajos, ...de pollo, huevos duros, pan ...Los balnearios, junto al mar, dejan ...ora de latas de conservas, restos ...huescos de duraznos, racimos de ...choros, cholgas. La festividad religiosa se ha convertido en homenaje a la glotonería. Entre empanada de vigilia y empanada de vigilia, grasuditas y de hoja, tenemos tiempo para meditar unciosamente sobre nalcas, papas topinambur, espárragos, alcachofas, albacoras, centollas, langostas, camarones...

...e no comenta el paisaje. ...ho le fue en el Arrayán? ...pífico! Hacen un pan amasado ...hablan del Sur: ...impresionante, imperecedero. ...bosques, les lagos? ...hombre. El pul-mai, los catutos, las ...s, los cauques, las longanizas. Y qué ...los arollados y del mote-mei.

El fresco de los atardeceres recuerda el vino blanco ligeramente enfriado, y el sol parece un gran huevo frito. Sale la luna, que es universalmente sindicada de queso, y la noche fría nos encanta como el alegre cosquilleo del camarón de los erizos. Los cerros semejan platos enormes de tallarines verdes, y esperamos la caída de las hojas que vuelan como trozos de masa destinada a una sopa de lluvia. El mar, que suele ponerse rojo como reflejo del cielo en algunos lugares, parece un océano de vino tinto en el que nadan, algunos barquichuelos que nos recuerdan grandes trozos de duraznos. El sol mismo se transfigura al día siguientes en un gigantesco durazno, listo para ir a endulzar el vino interminable.

...estamos en Semana Santa y hay ...ocular toneladas de pescados y ...para que el sacrificio de no comer ...es más llevadero ingiriendo ...pejerreyes, ostiones, almejas,

Así es el paisaje de Semana Santa.

R

Inquietudes de la Iglesia

La renovación conciliar y las recomendaciones del Conclave Episcopal Latinoamericano de Medellín, han dado la oportunidad para que la Iglesia chilena reflexione sobre sus inquietudes internas. Ha dedicado a ello una de sus más importantes ceremonias de Semana Santa, la misa crismal del Jueves Santo destinado ahora a conmemorar la Institución del Sacerdocio.

Para esta reflexión se han reunido los obispos chilenos con sus pastores, en un diálogo franco, en el cual junto con recordar las tareas propias de lo que se ha calificado como sus "indispensables operarios", se ha hablado de la obediencia y del celibato sacerdotales.

Si bien es cierto que siempre fue la Semana Santa un período de dolor y de duelo para la Iglesia, el recordar el Drama del Calvario, hoy, sin abandonar este sentido, ha considerado indispensable no soslayar sus propios problemas en una fecha que le es muy querida, además de importante dentro de su ceremonial.

"¿Quién podría negar, hermanos, que la Iglesia atraviesa hoy por un momento crítico?", manifestó el Cardenal Raúl Silva Henríquez al dar lectura, ante el clero santiaguino reunido en la Catedral Metropolitana, a la Homilía de la misa crismal de Jueves Santo.

"Reconocerlo -añadió- no significa abandonar la esperanza: tenemos fe en Jesucristo y en el poder del Espíritu y esa fe nos permite mirar la situación actual con serenidad al mismo tiempo que con preocupación".

El documento fue elaborado por el Secretariado General del Episcopado, después de discutirse sus líneas generales en la reciente reunión del Episcopado chileno en Concepción. Buscaba esta reunión adecuar a las condiciones del país los acuerdos de Medellín. Se resolvió además que su texto fuera leído por los propios obispos a los sacerdotes y religiosos de sus respectivas diócesis, en reuniones amplias y públicas.

Después de recordar las inquietudes de San Juan y de San Pablo, en tiempos que no fueron más favorables que los actuales, se insistió en que la actual era "una hora de extraordinaria intensidad para nuestra vocación de Iglesia al servicio de nuestro país y del continente. Esta coyuntura envuelve la necesidad de múltiples cambios que provocan desconciertos en muchos ámbitos e incluso en los medios eclesiales".

Al referirse al ministerio sacerdotal, se manifestó que existían indicios bien claros de que algo no andaba bien... Al lado de sacerdotes que desempeñan su ministerio con simplicidad y alegría, fieles a la Iglesia y a Cristo, "hay otros que, por diversos motivos, han abandonado el oficio sacerdotal".

"Los que ceden a la tentación -leyó el Cardenal- de dejar de un lado la misión propia del sacerdocio ministerial, descubren finalmente -y a veces demasiado tarde- que los mismos que los impulsaron a olvidar el sentido primero de su consagración, terminan por sentirse frustrados y por no encontrar lo que, sin saberlo tal vez, buscaban con urgente necesidad..."

Se señaló que el papel propio y específico del ministerio sacerdotal consiste fundamentalmente en proclamar el Evangelio con la palabra y con la vida, a fin de que el cristiano aporte la riqueza de ese mensaje a las opciones contingentes, sin pretender jamás que una de ellas, método o técnica, puedan arrogarse el privilegio de ser la traducción única del Evangelio. "No se necesita -se dijo- ser sacerdote para promover el desarrollo, o para contribuir al progreso temporal, o a la liberación económica, o para asumir un compromiso político".

En cuanto a obediencia, el documento episcopal sostuvo que para el sacerdocio ésta debía ser continua. La Iglesia pide obediencia no sólo a la Palabra de Dios y a la fe, sino también a su estructura visible: "No somos seres aislados y autónomos sin otra dependencia que la de Dios. Somos sacerdotes de Cristo en la Iglesia y nuestra fidelidad a la comunión jerárquica no es independiente del orden de la gracia ni de la acción del espíritu".

A las inquietudes cada día mayores del clero frente a la mantención del celibato sacerdotal, el documento episcopal entregó su mayor argumentación. La corrupción del amor humano a que asistimos hoy -se expresa- es una razón más para servir a la humanidad cristiana con el testimonio evangélico del celibato, robusteciendo así con un ejemplo de humildad y sacrificio, el sentido de la caridad cristiana.

Sostuvo que el celibato sólo es comprensible a la luz de la fe. A las solas fuerzas humanas parece casi imposible y para muchos injustificable. Hoy, una atmósfera impregnada de sensualidad y erotismo contribuye poderosamente a oscurecer en muchas mentes, incluso de cristianos, el valor de la castidad y más aún del celibato. Para los obispos la pureza representa un valor cristiano de primer orden, atestiguado por los Evangelios y las cartas de San Pablo.

"Bienaventurado el que no se Escandaliza de mí..."

por Soren Kierkegaard

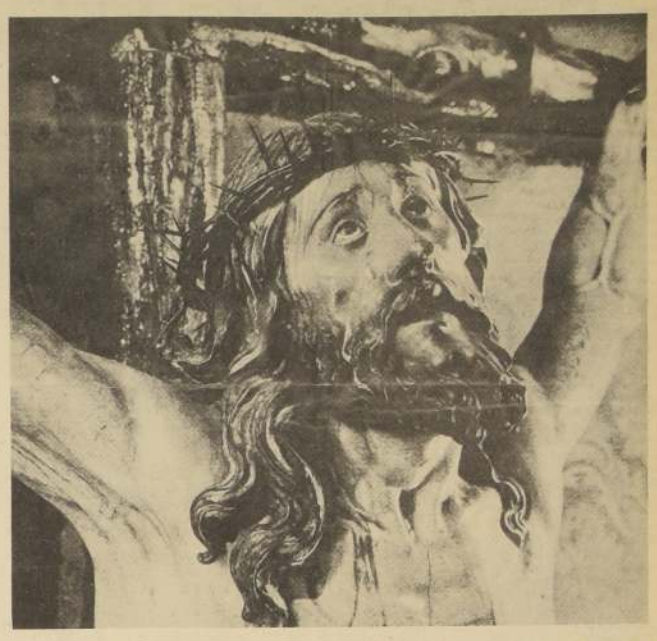

Sí, dichoso aquél que no se escandaliza de El, dichoso aquél que cree que Jesucristo ha vivido aquí en la tierra y que era lo que dijo ser: el hombre insignificante y, no obstante, Dios, el Unigénito del Padre; dichoso aquél que no sabe recurrir a otro, sino que en todo sabe recurrir a El. Y sea cual fuere la situación de un hombre en la vida, aunque tenga que vivir en pobreza y desgracias: dichoso aquél que no se escandaliza y cree que El alimentó a cinco mil hombres con cinco panes y dos pececillos; dichoso el que no se escandaliza sino que cree que esto sucedió, ni tampoco se escandaliza porque esto no suceda ahora, pero cree que sucedió. Y sea cual fuere el destino de un hombre en el mundo, como quiera que las tormentas de la vida se encrespen contra él, dichoso el que no se escandaliza sino que cree que El imperó a las aguas y estas se tranquilizaron, cree a machamartillo que Pedro se hundía única y exclusivamente porque no creyó a machamartillo. Y sean cualesquiera que fueren las culpas de un hombre, aunque su culpa fuera tan horrible que no solamente él, sino toda la humanidad, dudase de que pudiera ser perdonada; sin embargo, dichoso el que no se escandaliza y cree que El dijo al paralítico: "Tus pecados son perdonados", y que decir esto era tan fácil para El como decir al paralítico:

"Toma tu camilla, levántate y anda"; dichoso el que no se escandaliza sino que cree en el perdón de los pecados, aunque no haya sido ayudado a creer con la seguridad de la curación como el paralítico. Y sea cual fuere el modo de la muerte de un hombre, dichoso el que en la presencia de su última hora no se escandaliza como aquellos contemporáneos cuando El dijo: "La muchacha no está muerta, duerme"; dichoso el que no se escandaliza sino que cree, y dice (como el niño al que le han enseñado ciertas palabras para que musitándolas se duerma): "yo creo en El", y así, duerme; sí, dichoso él, no está muerto sino que duerme. Y sea cual fuere el sufrimiento de un cristiano aquí en este mundo por causa de la fe, aunque sea ridiculizado, perseguido, asesinado, dichoso el que no se escandaliza y cree en El, el hombre humillado, insignificante, despreciado y que solamente supo de una manera tan lastimosa lo que es ser un hombre en aquella ocasión que se dijo sobre El: "mirad que hombre"; dichoso el que no se escandaliza sino que cree que El era Dios, el Unigénito del Padre, y que aquello pertenecía a Cristo y les pertenece a los que desean pertenecer a Cristo. Sí, dichoso aquel que no se escandaliza, sino que cree, dichosa victoria; porque la fe vence al mundo, siempre que venza al enemigo; la posibilidad del escándalo en el propio interior. No temas al mundo, la pobreza o la desgracia, la enfermedad o la miseria, la adversidad o la injusticia de los hombres, sus amenazas, sus malos tratos, no temas nada de lo que solamente puede echar a perder al hombre exterior; no temas a los que puedan matar el cuerpo; pero témete a ti mismo, teme lo que puede matar la fe, y con ello matar para ti a Jesucristo -el escándalo, que ciertamente puede darte otro, pero que, no obstante, es una imposibilidad si tú mismo no te lo tragas. Teme y tiembla, porque la fe se porta en un frágil recipiente -en la posibilidad del escándalo. Dichoso aquel que no se escandaliza de El, sino que cree.

(De Ejercitación del Cristianismo).

Trasplantes Cerebrales: ¿Donantes o Receptores?

Christian Barnard, pionero de los trasplantes cardíacos, desmintió recientemente que proyecta efectuar trasplantes de cerebro, cosa muy natural por lo demás, ya que la neurocirugía es una disciplina distinta de la cirugía cardiovascular, y el célebre médico sudafricano es especialista en esta última. Por otra parte, Barnard considera impracticable el trasplante cerebral, ya que será necesario previamente resolver una infinidad de problemas ante los cuales la ciencia aún se encuentra a oscuras, pues el tejido cerebral tiene un comportamiento diferente de los restantes tejidos orgánicos, siendo además el más delicado y complejo.

Por otra parte, el trasplante de cualquier otro órgano -hígado, riñón, ojos en el futuro, etc- nunca reviste la trascendencia para el paciente de lo que le significaría un hipotético trasplante de cerebro. En el cerebro se encuentra el asiento de la inteligencia, de los sentidos, de la conciencia: es decir, de todo cuanto configura la personalidad de un individuo y lo hace ser quien es, diferenciándolo de los restantes seres humanos. Parece incuestionable que un trasplante de cerebro significaría automáticamente una transferencia de personalidad. Es decir, el donante sería el verdadero sobreviviente de la operación, y no el receptor. Este, privado de su cerebro por cualquier trauma, lesión o enfermedad, moriría definitivamente, a pesar de que su cuerpo seguiría viviendo. En cambio el donante, privado de la vida por cualquier evento, pero con su cerebro en buen estado, renacería en el cuerpo del receptor, y continuaría siendo el mismo individuo de antes, aunque con un nuevo envase, por así decirlo.

Si bien extraordinarias estas primeras consecuencias de tan fabulosa operación, ya que superarían ampliamente las de cualquier otro tipo de trasplantes de órganos, no serían las únicas. Porque suponiendo que la humanidad logre algún día realizar trasplantes cerebrales con todo éxito, habrá descubierto paralelamente algo aun mucho más trascendental para el ser humano, algo cuyo solo enunciado basta para ponernos los pelos de punta: el hombre **habrá descubierto la inmortalidad.**

Tal como se oye. Si el cerebro es el asiento de la personalidad, el señor Demetrio González, cuyo encéfalo fue trasplantado a la caja craneana de otro señor cualquiera, volvería a vivir en este último cuerpo, y suponiendo que éste es joven, el señor González agregaría a los años ya vividos los años que le quedaban por vivir al receptor. Y cuando viese que el cuerpo de este último empieza a envejecer se buscaría un nuevo receptor para un nuevo trasplante, y así sucesivamente durante muchos años y quizás siglos.

La verdad es que, en el caso de un trasplante cerebral, el verdaderamente beneficiado sería el donante del cerebro, y no el receptor. Es decir, en tan portentosa operación los términos se invertirían con relación a cualquier otro tipo de trasplante. El donante sería en realidad el que brindase su cuerpo para albergar el nuevo cerebro, y en ningún caso el que se desprendiese de éste. En un trasplante cardíaco, como se sabe, el receptor recibe un nuevo órgano y sigue viviendo con su misma personalidad, con sólo pequeños cambios de tipo fisiológico y quizás algunos leves trastornos siquicos. El donante en este caso, no transfiere su personalidad.

Con la diferencia anotada se podrá comprender entonces el enorme significado que vendría a representar para la humanidad el dominio de las técnicas de trasplantes cerebrales. Y se entenderá también el porque de lo lejano que aún se encuentra una intervención tan extraordinaria, la que por otra parte ya ha sido explotada ampliamente por la literatura. Bástenos recordar el caso de Frankenstein.

Z

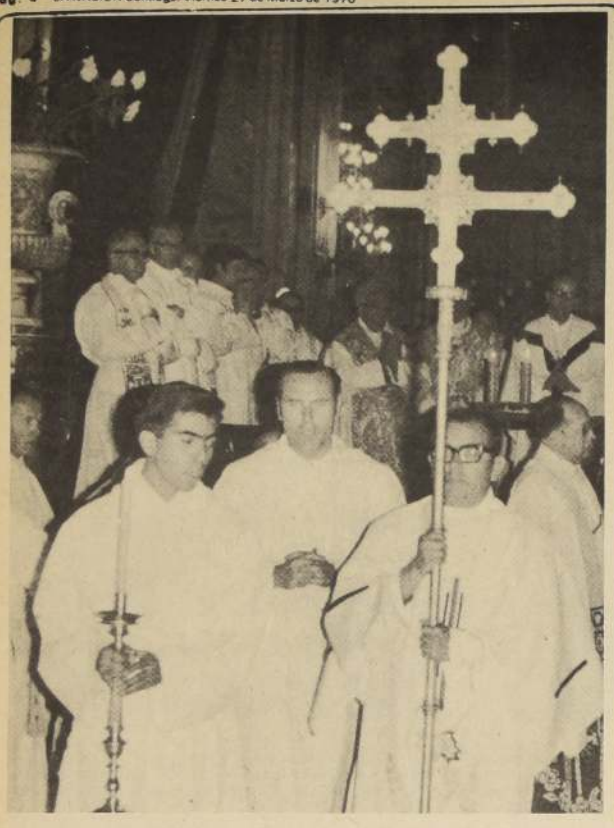

Llamado al clero chileno

Obediencia y Celibato: Condiciones Básicas del Ministerio Sacerdotal

LAS TRIZADURAS que se advierten en la obediencia y el hecho de que sacerdocio ministerial y celibato "no son realidades de suyo indisociales", constituyeron el tema central de la Homilía de la Misa Crismal del Jueves Santo. El texto de este llamado al clero chileno fue preparado por el Secretariado General del Episcopado para conmemorar la "Institución del Sacerdocio", una de las nuevas ceremonias de la liturgia de Semana Santa. En Santiago fue leído por el Cardenal Raúl Silva Henríquez a los sacerdotes y religiosos santiaguinos reunidos en la Catedral Metropolitana y en provincias, por los Obispos y Vicarios de las respec-

En la tarde en todos los templos de la capital se celebró la "Cena del Señor", en la cual se procedió al tradicional Lavado de Pies, acto de humildad que en la Catedral fue cumplida por el Arzobispo de Santiago Raúl Cardenal Silva Henríquez.

De acuerdo con la nueva liturgia después de esta Misa se guardaron las Hostias Consagradas en un altar (antes conocidos como "monumento") llamado "Altar de la Reserva" para ser distribuidas en la comunión de hoy Viernes Santo, después de la Solemne Acción Litúrgica.

LA HOMILIA

"HOY JUEVES SANTO nos congregamos en el Señor para renovar en la unidad y en el amor el misterio de su Cena. Es este un encuentro de la más honda significación para "nuestros corazones sacerdotales" leyó el Cardenal Silva Henríquez al dar a conocer al clero santiaguino la Homilía de la festividad.

En ella se señala que no puede desconocerse que la Iglesia vive un momento crítico. "Reconocerlo — manifestó — no significa abandonar la esperanza: tenemos fe en Jesucristo y en el poder del Espíritu y esa fe nos permite mirar la situación actual con serenidad al mismo tiempo que con preocupación. Se recordó las dificultades vividas por la Iglesia y las angustias de San Juan y de San Pablo, diciendo que su tarea no había sido más fácil que la actual, ni tampoco las circunstancias.

Enseguida se abordó el tema relacionado con el ministerio sacerdotal en el cuadro de la Liturgia de hoy, señalando que era necesario no olvidar que la Iglesia no se desinteresaba del progreso temporal, rechazándose en forma vigorosa la separación radical entre lo temporal y lo espiritual.

LA OBEDIENCIA

"HOY DIA queremos referirnos con especial énfasis a dos aspectos de la caridad pastoral que se expresan en la obediencia y en el celibato sacerdotales", expresó el Cardenal. Agregó enseguida sobre ambos temas:

El sacerdote exige una continua obediencia. Obediencia ante todo a la Palabra de Dios y a la fe. Obediencia también a la estructura visible de la Iglesia que es instrumento de comunión con el Señor. No somos seres aislados y autónomos sin otra dependencia que la de Dios. No Somos sacerdotes de Cristo en la Iglesia y nuestra fidelidad a la comunión jerárquica no es independiente del orden de la gracia ni de la acción del Espíritu. Para nosotros obedecer es situarnos gozosamente en el misterio de la Comunión y del anonadamiento de Cristo que se hizo obediente hasta la muerte y muerte de Cruz, para que allí donde abundó el pecado, sobreabundara la gracia y la salvación.

"EN ESTA perspectiva podemos dar también una mirada a nuestra consagración al Señor en celibato" dijo.

"Sabemos que sacerdocio ministerial y celibato no son realidades de suyo indisociables en cada ordenado. Pero nosotros hemos recibido la consagración sacerdotal unida por opción de la Iglesia, animada por el Espíritu Santo, a esta forma especial de vida. El Concilio Ecuménico Vaticano II ha vuelto a aprobar y a confirmar esta opción, "confiando en el Espíritu que el don del celibato, tan en armonía con el sacerdocio del Nuevo Testamento, ser generosamente concedido por el Padre, con tal de que, quienes participan, por el sacramento del Orden, del sacerdocio de Cristo, y hasta la Iglesia entera, lo pidan humilde e instantemente" (P. O., n. 16).

Digamos con claridad que el celibato por amor al Reino de los cielos no es comprensible sino a la luz de la fe. A las solas fuerzas humanas parece casi imposible y para muchos injustificable. Hoy día una atmófera impregnada de sensualidad y erotismo contribuye poderosamente a oscurecer en muchas mentes, incluso de cristianos, el valor de la castidad y más todavía del celibato. Y sin embargo es bien claro que la pureza representa un valor cristiano de primer orden, bien atestiguado por los Evangelios y las cartas de S. Pablo. Afirmamos sin ambages el valor positivo de la sexualidad que es obra de Dios, pero afirmamos con igual fuerza sus límites y su sumisión a la misma ley de Dios, que no es empobrecedora, sino humanizante y custodia de la verdadera dignidad del hombre y de la mujer.

Es incuestionable que el celibato sacerdotal abrazado como un don de Dios y por amor tiene un papel grande en la comunidad cristiana. Si el Espíritu otorga este carisma en su Iglesia, lo hace para revivir en cierta forma el modo de vida que escogió Jesucristo, íntegramente ocupado en las cosas del Padre, y para prefigurar la vida de la Resurrección. Nadie puede negar las ventajas de esta condición para el que es por consagración ministro de la Palabra y pregonero de las realidades que han de venir. Esto cobra especial relieve en esta hora de renovación del ministerio sacerdotal, exigida por los profundos cambios eclesiales del Concilio: en una comunidad que ha de ser "sacramento", o sea signo e instrumento de la salvación, la consagración por el Orden debe aportar una especial contibución a esta dimensión de sacramentalidad.

Por otra parte la corrupción del amor humano a que asistimos hoy es una razón más para servir a la comunidad cristiana con el testimonio evangélico del celibato, robusteciendo así con un ejemplo humilde y sacrificado, el sentido de castidad cristiana. En efecto, el don del celibato presenta los valores objetivos del amor creador y salvador del Verbo encarnado, que vá mas allá de las inclinaciones del hombre carnal y que confiere una energía de transfiguración a toda la riqueza del corazón humano.

Es necesario que sepamos descubrir hoy la dimensión humanizante del celibato para los que han sido llamados a él, sobre todo si consideramos que no es sólo un símbolo de la muerte sacrificial en la Cruz, sino una profecía de la Resurrección y una participación anticipada en el amor gozoso y victorioso del Señor.

Pero digámoslo bien claro: la vida consagrada en celibato no es fácil, y hoy menos que en otras épocas. Más aún, es imposible si no está respaldada por la oración, la ascesis, el control de los sentidos, la conversión interior, vivida personalmente en el sacramento de la penitencia, el apoyo de los hermanos y la alegría del ministerio. Quien por su propia culpa descuida estos cimientos se expone a peligros que la experiencia revela como insuperables.

Hermano, prosigámos nuestra celebración litúrgica. Antes de la presentación de las ofrendas expresemos la incorporación en el sacrificio de Cristo de nuestras propias vidas consagradas al ministerio sacerdotal.

Hoy en todo el mundo los sacerdotes cumplen en esta sagrada celebración la exhortación de S. Pablo a Timoteo:

"Te recomiendo que reavives el carisma de Dios que está en tí por la imposición de mis manos. Porque no nos dió el Señor a nosotros un espíritu de timidez, sino de fortaleza, de caridad y de templanza" (2 Tim. 1,6 s.)

La gracia del Señor es poderosa para conservar y hacer crecer en nosotros el don que El mismo nos otorgó para su gloria y el bien de nuestros hermanos y de nosotros mismos. Guardemos con un corazón alegre y humilde lo que no es un mérito sino un don del Espíritu.

Más allá de los muros de este templo que expresa la comunión de nuestra Iglesia diocesana, los sacerdotes de todas las Iglesias hermanos del país, del continente y del mundo entero, en fraterna solidaridad y en comunión jerárquica con sus Obispos y con el Sucesor de Pedro que confirma la fe de sus hermanos, renuevan como nosotros el fuego de la primera caridad para vivir con renovado entusiasmo la consagración del Orden en una obediencia y en un celibato gozoso y fecundo en la preparación del Reino.

En Mendoza:

Exitosa Gira del Coro de la UTE

Con dos conciertos y un programa de televisión en Canal 9 de Mendoza completó su actuación en esta ciudad el Coro Universitario de la Universidad Técnica del Estado de Chile que dirige el maestro Mario Baeza. El conjunto coral chileno viajó especialmente invitado por las autoridades universitarias argentinas a inaugurar la Temporada de Conciertos del presente año en este país.

En las tres actuaciones anteriormente mencionadas el Coro Universitario ejecutó composiciones seculares, profanas, renacentistas, barrocas y muy especialmente obras de compositores sacros, en atención a la conmemoración de Semana Santa. Obras de Bouzignac, Viadana, Scarlatti, Gabrieli, Gallus, Victoria, etc. sirvieron de marco a dos obras de más largo aliento: Jesu Meine Freude, de Dietrich Buxtehude y "Misa Núm. 2 en Sol mayor, de Franz Schubert.

La brillante actuación del Coro Universitario en estas tres interpretaciones constituye su mejor carta de presentación para futuras ocasiones.

EN LA IGLESIA DE SAN FRANCISCO

Apenas llegado de un agotador viaje por tierra, el Coro Universitario chileno presentó en la iglesia de San Francisco de Mendoza, un concierto de Música Sacra, en atención a la próxima conmemoración de Semana Santa. Pese a este inconveniente de cantar sin un descanso previo, el Coro Polifónico chileno realizó una impecable presentación que dejó ampliamente satisfechos a los asistentes.

Cantando Buen Pastor Divino de Juan Sebastián Bach y apenas iluminados por velas portadas por sus propios integrantes, el Coro Universitario hizo su entrada en la principal iglesia de la ciudad. Al finalizar el concierto de Música Sacra, que fue muy elogiado por los asistentes, el Coro se despidió cantando en las escalinatas de entrada, donde fue larga y cariñosamente aplaudido en premio a su brillante debut en este país.

ACTUACION EN TELEVISION

Tres video para Canal 9 de Mendoza dejó grabados el Coro Universitario antes de proseguir su gira por Córdoba, San Juan y Río Cuarto. Junto a compositores de Música Sacra, fueron esta vez interpretados autores tradicionales, populares y algunos Negro Spiritual, constituyendo una agradable programación que los Mendocinos disfrutarán durante toda la semana.

BRILLANTE EL CORO UNIVERSITARIO EN EL TEATRO COLON

Con un rotundo éxito en el teatro Colón de Mendoza, interpretando un variado programa de compositores de música secular renacentista, barroca y música tradicional popular completó todo su actuación el Coro de la Universidad Técnica de Chile. La perfecta ejecución de todas y cada una de las obras programadas, valió la ovación del público que asistió al principal teatro de la ciudad.

La actuación del conjunto coral chileno deja una huella imborrable en el ambiente artístico mendocino y aunque su despedida es reciente ya se habla de su regreso.

El Coro Universitario prosigue hoy su gira por ciudades del interior de Argentina, actuando mañana en Córdoba, continuando luego en San Juan y finalizando en Río Cuarto. El regreso está anunciado para el domingo 29 de marzo.

SOCIEDAD HOTELERA SUIZO CHILENA S.A.

Constituida en 3 de Enero de 1964 Autorizada por Decreto Supremo Nº 1870 del 25 de Junio de 1964. Modificado por Decreto Supremo Nº 1162 del 30 de Octubre de 1967

Capital Autorizado E° 1.200.000.00
Capital Suscrito E° 600.000.00
Capital Pagado E° 600.000.00
Reservas E° 1.866.528.99

BALANCE GENERAL

Al 31 de Diciembre de 1969

ACTIVO	Ejercicio Actual Parciales E°	Ejercicio Actual Totales E°	Ejercicio Anterior Totales E°
I DISPONIBLE			
Caja	70.632.30		
Bancos	35.106.29	105.738.59	99.920.48
II REALIZABLE			
A) Inversiones de Fácil Liquidación :			
Acciones	16.332.00		
Derechos Nuevo Hotel	987.221.29		
B) Existencias			
Mercaderías	247.728.80		
C) Valores a Cobrar a Corto Plazo :			
Documentos por Cobrar	74.366.65		
Varios Deudores 492.142.12			
Reserva Deudores Incobrables -32.038.27	460.103.85		
Cuentas Corrientes	226.233.84		
D) Valores a Cobrar a Largo Plazo :			
Empréstito Ley 15.848	42.045.56	2.054.031.99	1.817.755.24
III TRANSITORIO			
Seguros	12.611.74		
Otros Gastos Diferidos	8.516.71	21.128.45	21.097.17
SUMAS PARCIALES		2.180.899.03	1.938.772.89
IV INMOVILIZADO			
Mobiliario y Alhajamiento	317.456.16		
Lencería y Ropa	76.256.33		
Loza y Cristalería	8.390.55		
Cuchillería y Plaqué	67.497.02		
Equipo de Oficina	273.238.56		
Maquinarias	728.913.30		
Utiles y Herramientas	6.702.26		
Instalaciones	69.753.49		
Vehículos	309.312.60		
Bienes Raíces	107.404.92		
Bienes Restaurant Novia	273.354.61		
	2.238.279.80		
Menos :			
Depreciaciones Anteriores	341.394.31		
Depreciación del Ejercicio	146.442.93	1.750.442.56	1.182.698.80
Otras Inversiones :			
L. Díaz y Cía	56.129.49		
D.F.L. # 2 Plan Habitacional	47.839.05		
Aporte Soc. Turismo y Hoteles Grillón	427.099.09	531.067.63	359.439.50
V NOMINAL			
Puesta en Marcha El Fundador	441.277.15		
Fluctuación de Valores	918.00		
Marcas - Patentes - Licencias	2.500.00		324.622.96
Puesta en Marcha Restaurant Novia	23.197.81	467.892.96	
TOTALES		4.930.302.18	3.805.534.15

PASIVO	Ejercicio Actual Parciales E°	Ejercicio Actual Totales E°	Ejercicio Anterior Totales E°
VI EXIGIBLE			
A) A Corto Plazo :			
Bancos	135.489.91		
Préstamos Bancarios	405.000.00		
Documentos por pagar	341.610.14		
Varios Acreedores	1.418.406.16		
Ctas.Ctes Acreedores	46.147.97		
B) Provisiones :			
Imptos Renta 1era Categ.	141.089.17		
Participación Directorio	16.568.36		
Otras Participaciones	139.795.37		
Gratificaciones	54.032.71		
Otras	88.693.89		
C) A Largo Plazo :			
Préstamos			
Documentado		2.787.633.68	2.147.700.40
SUMAS PARCIALES		2.787.633.68	2.147.700.40
VII NO EXIGIBLE			
Capital Autorizado dividido en 120.000 acciones de E°10.- c/u	1.200.000.00		
Menos :			
Acciones por Suscribir	600.000.00		
Capital Suscrito y Pagado	600.000.00		
Reservas Sociales :			
Dividendos	215.432.99		
Futuras Expansiones	169.800.00		
Capitalización	180.000.00		
Legal	100.000.00		
Reservas Reglamentarias			
Reaval.Capital Propio	393.696.85		
Reaval.Cap.Prop.Filiales	203.034.15		
Otras Reservas :			
Inversiones D.F.L. 2	4.565.00	1.866.528.99	1.368.528.99
Utilidad del Ejercicio		276.139.51	289.283.60
TOTALES		4.930.302.18	3.805.534.15

CUENTAS DE ORDEN

DEBE	Ejercicio Actual Parciales E°	Ejercicio Actual Totales E°	Ejercicio Anterior Totales E°
Garantías del Directorio	350.00		
D.F.L. # 2 Plan Habitacional	47.839.05		
Seguros Vigentes	2.040.000.00	2.088.189.05	1.895.673.70

HABER	Ejercicio Actual Parciales E°	Ejercicio Actual Totales E°	Ejercicio Anterior Totales E°
Directorio por Garantía Recibida	350.00		
Responsabilidad Inversión D.F.L. # 2	47.839.05		
Riesgos Asegurados	2.040.000.00	2.088.189.05	1.895.673.70

CUENTAS DE RESULTADO

	Parciales E°	Totales E°	Anterior Totales E°
1.- DEPRECIACIONES Y CASTIGOS			
Inmovilizado	146.442.93		
Realizable	32.038.27	178.481.20	145.089.44
2.- GASTOS			
A) Gastos Generales			
Sueldos y Jornales	1.706.027.70		
Leyes Sociales	957.477.67		
Seguros	21.097.32		
Conservación Activo Inmovilizado	1.325.062.87		
Propaganda	244.700.32		
Varios	1.908.671.86		
B) Gastos Tributarios			
Impuestos Varios	89.609.09		
Patentes	13.484.53		
C) Gastos Financieros			
Intereses y Descuentos	146.786.39	6.410.913.75	4.146.170.70
3.- PROVISIONES			
Impuesto Renta 1era Categoría	141.889.17		
Participación EE. y OO.	220.115.92		
Gratificaciones	285.569.71	647.574.80	737.396.84
4.- REMUNERACION DEL DIRECTORIO			
Honorarios, Sueldos y Otros	141.192.84		
Dieta Asistencia a Sesiones	2.984.38		
Participación s/ Utilidades	16.568.36	160.745.58	151.746.18
Sumas :		7.397.715.33	5.180.403.16
Utilidad del Ejercicio		276.139.51	289.283.60
TOTALES		7.673.854.84	5.469.686.76

	Parciales E°	Totales E°
Ingresos de la Explotación	10.199.652.03	7.870.915.40
Costo de la Explotación	2.606.712.14	2.446.388.40
Producto Neto	7.592.939.89	5.424.526.99
Otras Entradas	80.914.95	45.141.16
TOTALES	7.673.854.84	5.469.686.76

NOTAS EXPLICATIVAS SOBRE EL BALANCE

1.- Las existencias de mercadería están valorizadas a su precio medio de adquisición, al igual que en ejercicios anteriores.

2.- En cumplimiento del Art. 35 de la Ley de la Renta, se procedió a revalorizar el Capital Propio de la Sociedad en E° 72.402,98, aplicándose íntegramente esta suma al Activo Inmovilizado.

VALENTIN VIDELA FUENTES
Contador General
CC.10471 Licencia N 9382

SANTIAGO, 10 de Marzo de 1970

FERNANDO SABLI NATERMANN
Gerente General

CERTIFICADO DE LOS INSPECTORES DE CUENTAS

Hemos revisado el Balance General de la Sociedad Hotelera Suizo Chilena S.A. al 31 de Diciembre de 1969, encontrando conforme los saldos con los del Libro respectivo.

PABLO ABADIE BROCHAIRE

FERNANDO CRUZ COVARRUBIAS
Inspector de Cuentas

OPINION DE LOS AUDITORES

Al Sr. Presidente y Directrio de Sociedad Hotelera Suizo - Chilena S.A.

Hemos examinado el Balance General al 31 de Diciembre de 1969 de la Sociedad Hotelera Suizo - Chilena S.A. y la correspondiente Cuenta de Resultados por el ejercicio terminado en esa fecha. Nuestro examen fue practicado de acuerdo con normas y procedimientos de auditoría generalmente aceptados y, por consiguiente, incluyó comprobaciones parciales de la contabilidad y de la documentación correspondiente y la aplicación de otros procedimientos de auditoría en la medida que consideramos apropiada en las circunstancias.

Basados en este examen somos de opinión que el referido Balance General y la correspondiente Cuenta de Resultados, leídos conjuntamente con las notas insertas, han sido preparados para exponer equitativamente la situación financiera de la Sociedad Hotelera Suizo - Chilena A.A. al 31 de Diciembre de 1969 y los resultados de sus operaciones durante el ejercicio terminado en dicha fecha, de acuerdo con normas técnicas contables de aceptación general, aplicadas uniformemente con las del ejercicio anterior.

J.Francisco Humphreys
C.C. # 1902 - Lic. 5414

HUMPHREYS Y CIA

Padre Raúl Hasbún analiza conducta de Jaime Guzmán

Ataques al Cardenal son Fariseísmos de la Epoca

...un intento de "tender una trampa" calificó ...Raúl Hasbún los ...de ciertos sectores de la derecha de atacar al ...Raúl Silva Henríquez.

...mucho con este ...dijo Hasbún. Su...mente con estos ...al Cardenal, ...frente a una co...mente minúsculas ...esto se originó a ...carta del relaciona...del Arzobispado en ...pedir una aclara...información de ...como es de ru...en toda carta de ...bien nacidas se de...de aprecio. La ...en unos acápites que ...siempre había senti...quienes laboran ...de comunicación.

De esto agregó el padre ...Jaime Guzmán to...levantar un empla...señor Cardenal, ...si o no, si es cierto ...Cardenal siente gran ...Clarín" y quie...en el. Lo que para Jai...significa, auto...que el Cardenal sería aliado de toda la posición ...dque "Clarín" sustenta, que para Jaime Guzmán es una posición de hampones, dicho con palabras de él".

—"De esto el Cardenal no ha tenido idea porque ha estado siempre ausente, fuera de Santiago, y se trata de cartas que cualquier relacionador público escribe bajo su propia responsabilidad".

—El hecho de que se haya querido hacer un emplazamiento en torno a esto, me hace recordar involuntariamente una escena que me tocó leer en la misa, en que estando el Señor Jesucristo enseñando en el templo, se le acercaron los fariseos trayéndoles a una mujer sorprendida en flagrante delito de adulterio, y le dijeron: "Maestro ¿qué tenemos que hacer con esta? porque está en la ley que a este tipo de mujeres habría que matarla a piedrazos". El señor mantuvo silencio. Entonces ellos - dice el Evangelio- le hacían esta pregunta para tenderle una trampa, expresión textual: tenderle una trampa para ver si lo cogían en falta: si Jesucristo decía que no había que matarla a piedrazos, entonces quería decir él estaba contra la ley de de Moisés, el profeta y legislador del pueblo judío. Y si Jesucristo decía que había que matarla a piedrazos, entonces se le podía sindicar como un inmisericorde, como un hombre que estaba promoviendo el asesinato de una pobre pecadora.

—"Era un emplazamiento público al Señor, destinado no a satisfacer una legítima curiosidad o interés, sino nada más que para tender una trampa, para tener como acusarlo. Y Jesucristo, muchos saben lo que hizo: se inclinó en tierra y empezó a escribir, manteniendo silencio. Como volvieron a preguntar: "pronunciaste, aclara la cosa, si o no, ¿hay que lapidarla o no?, el Señor contestó sencillamente: "el que esté libre de pecado, que lance él primero la piedra". Y dice el Evangelio que al oír esto, empezaron a retirarse uno por uno, comenzando por los más viejos. La mujer al final, se quedó sola con Jesús y Jesús le dijo: "mujer, te has quedado sola y nadie te ha condenado". "Nadie, Señor". "Bueno, y yo tampoco te condeno. Anda y no sigas pecando".

—Parece que esa es, exactamente, la actitud que está puesta en juego acá. El señor Jaime Guzmán quiere que el Sr. Cardenal juzgue la ética de un medio de comunicación social. Quiere que el Sr. Cardenal diga, si publicamente si determinados periodistas son o hampones y si declarara que son hampones, él se hace un aliado espiritual del hampa, porque les tiene aprecio".

—"En primer lugar- agrega Hasbún- esa calificación ética de un medio de comunicación social le corresponde al Colegio de Periodista; es allí donde deben formularse los emplazamientos y es allí donde debe satisfacerse la curiosidad de quien está o no con el hampa".

"En segundo lugar, aunque el Colegio de Periodistas, aunque toda la sociedad calificara como hampones a un grupo de personas por sus tendencias a sus prácticas políticas o publicitarias, que nadie le quite a un sacerdote o a un cristiano el derecho, aún entonces y sobre todo entonces de seguir apreciando a las personas.

"Porque precisamente en eso está lo sublime del mensaje del Evangelio. No se trata de hacerse aliado de los pecados de los demás; pero "yo no te condeno, no sigas pecando"; "yo no te condeno y me sigo alojando en tu casa" en el caso del publicano saqueo; y "te sigo mirando con respeto" en el caso de la mujer adúltera.

—"Se fija Ud. como el fariseísmo adquiere reencarnaciones de acuerdo al estilo de nuestra época? ¿y se fija Ud. como el fariseísmo sigue con ese desdén hacia las personas, con el deseo de ser ellos los únicos depositarios de la verdad?".

—Bueno -concluyó el padre Hasbún enjuiciando los ataques al Cardenal- el que esté libre de pecado que lance él primero la piedra, pero que no le quite a un cristiano o a un sacerdote el derecho de seguir apreciando a las personas, por pecadoras que sean".

(NOTA DE LA REDACCIÓN en nuestra edición del lunes próximo, en la sección "Entrevista de los Lunes" el padre Hasbun trata con el periodista el tema del celibato sacerdotal que será un verdadero documento).

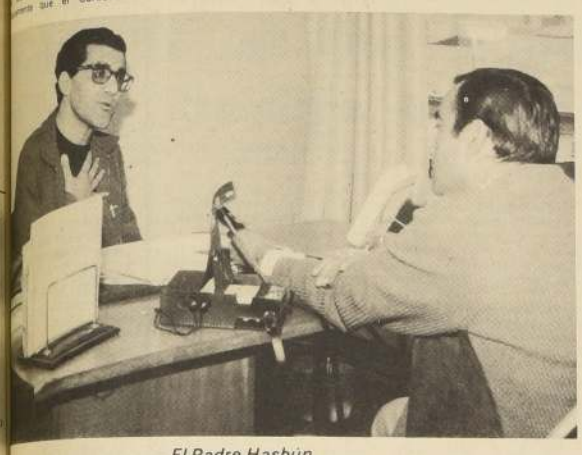

El Padre Hasbún

JOSE VENTURELLI explicó el significado del mural de 36 metros cuadrados que realizó en INACAP.

Inaugurado Mural de Venturelli en INACAP

Un mural de grandes dimensiones, diseñado por el pintor nacional José Venturelli, fue inaugurado en el edificio de INACAP, Instituto Nacional de Capacitación Profesional.

A la ceremonia de inauguración, efectuada en Bravo de Saravia 2980, asistieron el Ministro de Educación Máximo Pacheco, representantes diplomáticos, personalidades del mundo artístico y alumnos del Instituto.

El mural realizado por Venturelli y sus ayudantes Pedro Miller y Luz Donoso, desarrolla el tema de la producción industrial creados por el hombre para transformar la naturaleza y utilizar en su progreso las energías liberadas por la técnica.

El tema se desarrolla en dos superficies de 3 por 6 metros. En la ejecución de esta obra se utilizaron colores a base de acrílico.

Ministro Belga Visitará Chile

EL MINISTRO de Cooperación para el Desarrollo de Bélgica, J. Scheyvn, llegará a la capital el próximo domingo 5 de abril en visita oficial de cuatro días.

El Secretario de Estado belga se entrevistará durante su estada en nuestro país con el Presidente de la República, el Canciller Gabriel Valdés, y los Ministros de Agricultura, Economía y Minería.

Sostendrá asimismo reuniones de trabajo con los ejecutivos del Instituto Nacional de Capacitación y de la Oficina de Planificación Nacional, para analizar los campos de la asistencia técnica que presta su país a Chile.

El Director del Protocolo, René Rojas, que dió a conocer ayer su visita, señaló que el día 8 visitará la planta de la Empresa Nacional de Minería, ENAMI, en Ventana.

INDUSTRIAL ITALIANO

Se anunció, además, en la Cancillería la visita que realizará a nuestro país, entre el 18 y el 23 de abril el Presidente del Instituto para la Reconstrucción Italiana, Giuseppe Petrilli.

El directivo de esta institución similar a la CORFO chilena, se entrevistará también con el Presidente Frei y el Ministro de Relaciones y visitará los centros industriales nacionales.

CENFA Resuelve Problemas Familiares

El Servicio de Consejeros Familiares del Centro Nacional de la Familia, CENFA, está atendiendo los casos de las personas que lo deseen, siempre que tengan relación con su vida conyugal o familiar, en su Consultorio de Bellavista 67. Las horas se pueden solicitar por teléfono al fono 7[illegible]19, de 10 a 13 y de 15 a 18 horas, o en, Bellavista 67.

Este Consultorio es atendido por Consejeros debidamente capacitados, profesionales y expertos en la materia.

Próxima Selección: Los días 4 y 5 de Abril se realizará la primera Selección para Consejeros del presente año. Para participar en ella se considerarán como requisitos: tener a lo menos 30 años de edad, contar con un nivel de cultura equivalente a la Licencia Secundaria, estar dispuesto a someterse a la Selección previa, a seguir un Curso de Capacitación y ser supervisado en su labor posterior de Consejero. Debe también el postulante estar dispuesto a realizar su labor en forma voluntaria.

Mayores datos e inscripciones en Bellavista 67.

"Canillitas" Inauguran su Congreso Nacional

Con asistencia de más de 150 delegados, designados por votación directa de 10.500 suplementeros que se agrupan en 27 sindicatos afiliados a la Federación Nacional de Suplementeros de Chile, desde Arica a Punta Arenas, se inaugura el Décimo Primer Congreso Nacional de los canillitas.

En el torneo resolverán la estrategia a seguir en los próximos dos años para solucionar los problemas que afligen al gremio.

Analizarán también la posición de los candidatos presidenciales en torno al Proyecto de Ley de Previsión que los favorece actualmente en el Parlamento.

Dijo Zaldívar:

"Gobierno Cumplió con los Empleados de Agricultura"

El Ministro de Hacienda, Andrés Zaldívar, descalificó las declaraciones de los trabajadores del agro, en el sentido de que el Gobierno no habría cumplido con la escala de reajuste, estabilidad de algunos funcionarios y reestructuración de la planta.

Puntualizó el Secretario de Estado que él se había comprometido el año pasado de aplicar en 1970 una escala única, tomando algunas normas ya impuestas en la Corporación de Fomento de la Producción.

Manifestó además, que está dispuesto a buscar una solución para esos funcionarios que realizan funciones permanentes. Pero agregó que era imposible ubicarlos a todos en la planta, debido a que hay empleados que solamente tienen el carácter de contratados, pero que de todas maneras está llano a considerar determinados aspectos de este problema.

Señaló, finalmente, que "la estabilidad la deben defender los propios interesados a través de su organización gremial".

Olla Común de los Obreros Municipales de Barrancas

Porque hace tres meses que no les pagan sus salarios, los 135 obreros de la Municipalidad de Barrancas están en huelga desde hace nueve días. El alcalde, de filiación comunista, Luis Neira, Bustamente, canceló solamente ayer los sueldos a los empleados, pero no a los obreros que mantienen una olla común frente a la Municipalidad, en Avenida La Estrella con San Pablo.

Los dirigentes del movimiento declararon que mantendrán la huelga hasta que el alcalde ordene el pago de sus tres meses de salarios injustamente retenidos. "Eso de que la Municipalidad no tiene plata, no se lo podemos decir a nuestros hijos. No tenemos que comer en nuestras casas. Estamos debiendo arriendos y almacén.

Para inaugurar año escolar:

Clase Magistral en el Instituto Nacional Dictará Ministro Pacheco

Con asistencia del Presidente de la República, del Ministro de Educación Máximo Pacheco, y demás autoridades, el Instituto Nacional realizará el lunes próximo, a las 9.30 horas, un acto especial con motivo de la iniciación del nuevo año escolar.

En esta ocasión, el Ministro Pacheco dictará una Clase Magistral desde el Instituto, transmitida a todos los colegios del país, y se procederá a entregar premios que se concederán anualmente a los dos mejores alumnos del establecimiento.

Al acto asistirá Presidente Frei y se repartirán premios a alumnos distinguidos

Uno de los premios donados por la Sociedad Minera "El Teniente", corresponderá al alumno del II Año Medio, Reynaldo Guillermo Gómez Illanes, por haber obtenido el más alto puntaje entre más de 300 alumnos de los ocho cursos de II Año con que cuenta el Instituto. La otra distinción, que corresponde al mejor egresado del VI Año de Humanidades y que es conocido como "Premio Manuel Aguilera" ha sido asignado al alumno Patricio Poblete Olivares.

El caso del alumno de II Año Medio, Reynaldo Gómez Illanez es bastante singular, porque prácticamente tiene los mismos méritos en cuanto a espíritu de estudio, aprovechamiento, conducta, discernimiento, inquietudes culturales y otros capítulos, que su hermano del mismo Curso Guillermo Antonio Gómez Illanes, pero como había que elegir a uno, se le asignó el premio al primero por escasos décimos de puntos. Los hermanos Gómez Illanes son hijos del Comandante de Escuadrilla de la FACH, Guillermo Gómez Aguilar.

Otro hecho de interés que tendrá lugar en este acto, será la inauguración de una réplica del Monumento a Manuel Montt y Antonio Varas que existe en la plazoleta ubicada frente al Palacio de los Tribunales. La réplica del Monumento de ambos estadistas, que fueron Rectores del Instituto Nacional es de unos 2 metros de alto, de bronce, con pedestal de mármol de Carrara. Por ahora será ubicada en la antesala de la Rectoría del Instituto, para ser colocada después, en definitiva, en el hall central de la parte del edificio que falta por terminar.

El actual Rector del Instituto es el profesor Osvaldo Arenas Valenzuela.

A esta ceremonia han sido invitados los padres y apoderados de los alumnos, y amigos del Instituto.

Avanzan Preparativos del XIV Censo de Población y Vivienda

El ordenamiento de las ...precensales, efectua...la primera quincena ...curso, se inició la ulti...de preparativos del ...cuarto censo de pobla...y vivienda, que se ...todo el país el 22 de ...

...esta tarea participarán más ...encuestadores, los ...llegarán durante las 24 ...

...estos días se está ...el número exac...empadronadores que se ...para el día del censo, ...exacto de cédulas que ...y los restantes ...que la oficina del ...enviado desde enero ...comunal.

¿DONDE NACIO?

...otra de las preguntas ...será el 22 de abril ...Las respuestas que dé ...lugar que nació, se ...para realizar importan...estudios sobre la migración ...en nuestro país. Se ...que ciudades son ...más atractivos tienen ...inmigrantes y se obtendrán ...datos útiles para hacer estimaciones de la población futura de cada región de nuestro territorio.

Estas estimaciones son la base de la planificación económica que se realiza en cada provincia. De esta manera, las autoridades preverán el número de habitantes en los años venideros y estarán preparados para satisfacer la necesidades de ellos.

...idores Inician su Congreso

...mil de curtidores del ...hoy en Quintero. ...Congreso Nacio...las 20 horas se efec...la sesión inaugural, ...en que se les dará ...a las delega...El torneo será clausu...las 14 horas del domin...cual el cuarto ple...congreso. A las 16 ...un almuerzo de ...y a las 18 horas ...regresarán a la ...para luego proseguir

A NUESTROS PASAJEROS INTERNACIONALES *

SU ATENCION, POR FAVOR!

Debido al adelanto de la hora oficial en todo el país, se producirán algunas alteraciones en las horas de salida de los vuelos internacionales.

Rogamos a los señores pasajeros reconfirmar su hora de presentación al aeropuerto, llamando a los teléfonos:

65201 ó 68115

Muchas Gracias.

LAN-CHILE

CRUZ Y DEL SOLAR

* *Las salidas y llegadas de los vuelos nacionales permanecen iguales.*

VALPARAISO SPORTING CLUB S.A.

AVISO

Se pone en conocimiento del público, que con motivo del cambio de hora, el horario del programa de Carreras del Domingo 29 de Marzo, será el siguiente:

1ª Carrera	11.30	7ª Carrera	3.20
2ª Carrera	12.05	8ª Carrera	4.00
3ª Carrera	12.40	9ª Carrera	4.40
4ª Carrera	1.20	10ª Carrera	5.20
5ª Carrera	2.00	11ª Carrera	6.00
6ª Carrera	2.40	12ª Carrera	6.40

El Gerente

UNIVERSIDAD DE CHILE

FACULTAD DE CIENCIAS Y ARTES MUSICALES

Invita a todo el personal académico, no académico y alumnos a la

APERTURA DEL AÑO ACADEMICO

LUNES 30 A LAS 18 HORAS

TEATRO ANTONIO VARAS

Recepción nuevos alumnos.

Música: Coro Escuela Musical Vespertina
Cuarteto de Cuerdas "Santiago".
Quinteto de Bronces.

ELISA GAYAN
DECANO

Funcionarios del hospital regogen artefactos y documentos que fueron salvados del incendio.

Parcialmente danada resultó la Sección Archivos del Hospital Salvador en un principio de incendio estallado en la mañana de ayer.

Sólo Archivos se Quemaron en Hospital El Salvador

Un principio de incendio que fue rápidamente sofocado estalló en la madrugada de ayer en una de las dependencias del Hospital Salvador, a raíz de un corto circuito.

Aproximadamente a las 6.50 de la mañana un funcionario de ese Hospital dio la voz de alarma al observar el humo que salía de la Sección Archivo del Servicio de Estadística en donde se guardaban numerosas tarjetas clínicas de los pacientes.

Según se informó, la acción del agua y del fuego causó la destrucción de parte del mobiliario y de 50 mil fichas clínicas correspondientes a los años 1961 y 62.

Sin embargo, el Servicio ya tomó las medidas pertinentes para volver a confeccionar las fichas por cuanto existe un kardex en el que se conservan más de 500 mil fichas clínicas de los pacientes.

El principio de incendio alejado de las salas de enfermos fue rápidamente sofocado por bomberos de la Séptima Compañía de Bomberos con ayuda de los propios funcionarios del Hospital.

Oficina Meteorológica Cumplió 86 Años de Vida

AYER SE CONMEMORO el 86 aniversario de la Oficina Meteorológica de Chile. El 26 de marzo, por Decreto Supremo se crearon las comunicaciones diarias en nuestro país a través del telégrafo, introduciéndose así Chile en la era de la meteorología sinóptica, considerándose, por tanto, esa fecha como el aniversario de dicha Oficina, ya que pasó a ser ésta un organismo científico dinámico.

Pero en el hecho, Chile inició las observaciones meteorológicas de precipitaciones en el mes de noviembre de 1849 en el Observatorio Astronómico, que en aquel entonces funcionaba en el Cerro Santa Lucía, con la instalaciones de un pluviómetro. Posteriormente, en 1857, el Observatorio fue trasladado a la Quinta Normal de Agricultura, edificio que hasta hoy ocupa la Oficina Meteorológica de Chile.

Ya en 1870 el Servicio meteorológico de Chile contaba con observatorios en Faro Caldera, Liceo de Copiapó, Liceo de La Serena, Faro Coquimbo, Faro de Valparaíso, Constitución, Talca, Valdivia, Faro de Corral, Puerto Montt, Ancud y Punta Arenas. Apareció también ese año el primer "Anuario Meteorológico de Chile", con la recopilación y evaluación de las observaciones del tiempo en 1569, publicación que anualmente ha continuado hasta nuestros días, es decir por 101 años, siendo la más antigua de Latinoamérica.

Después de sucesivas reorganizaciones, la Oficina Meteorológica de Chile, por Ley N° 16.752, de 1968, dejó de pertenecer a la Fuerza Aérea de Chile, y pasó a depender de la Dirección de Aeronáutica, Subsecretaría de Aviación, del Ministerio de Defensa Nacional.

Sin embargo, esa Ley establece que la FACH destinará personal para atender los complejos servicios técnicos, ya que el personal militar posee vasta experiencia y conocimientos y son los que constituyen la columna vertebral en la dirección, operación y mantenimiento del Servicio Meteorológico Nacional y de la amplia red de observatorios desde Arica, Isla de Pascua hasta el Territorio Antártico Chileno.

El personal civil de meteorólogos pertenece en parte a las plantas de la Dirección de Aeronáutica y parte de la FACH.

Para cumplir su misión, la Oficina Meteorológica de Chile cuenta con una numerosa red nacional de observatorios, formada por 66 estaciones sinópticas, 106 estaciones climatológicas, 62 estaciones termopluviométricas y 551 estaciones pluviométricas y con Oficinas Meteorológicos Principales en Antofagasta, Santiago, Isla de Pascua, Puerto Montt, Punta Arenas y un Centro Meteorológico Antártico en Isla Rey Jorge.

Además se efectúan sondeos de la atmósferá superior en Antofagasta, Quintero, Isla de Pascua y Puerto Montt, que proporcionan datos de presión, humedad y temperaturas de las diferentes capas, de gran beneficio para la elaboración de los pronósticos.

En Valparaíso existe la Oficina Regional Meteorológica para atender las actividades de seguridad de la navegación marítima, actividades pesqueras y dar aviso sobre el "cierre del puerto".

La Oficina Meteorológica de Chile es representante permanente de nuestro país ante la Organización Meteorológica Mundial de Naciones Unidas, Vicepresidente de la Asociación Regional III para América del Sur de ese Organismo Internacional, y está representada en todas las Comisiones Técnicas y Grupos de Trabajo de la Meteorología Mundial.

Los Meteorólogos se forman en la Escuela Técnica de la Dirección de Aeronáutica, en convenio con la U. Técnica del Estado.

Para la década 1970-80 se espera un fuerte desarrollo en el avance científico de la Oficina Meteorológica de Chile. Desde luego a corto plazo (1971-72) estará en plena función del Centro de Investigaciones Atmosféricas, con sede en la Oficina de Quinta Normal, y se habrá creado un centro de Procesamiento de datos conintroducción de modernas computadoras, lo que permitirá hacer pronósticos a largo plazo, hasta de 72 horas de validez. Se habrá incorporado al servicio dos cursos completos de Meteorólogos y Observadores Meteorológicos, con los cuales se espera suplir la escasez actual de personal.

Se estudia también poder experimentar con cohetes meteorológicos y: en general, se tendrán pronósticos mucho más exactos e investigaciones climáticas de gran interés para nuestra economía.

En los próximos días, Chile incorporará también una nueva y valiosa herramienta meteorológica que está revolucionando el pronóstico del tiempo en el mundo entero, se trata del Sistema A. P. T. (siglas para la Transmisión Automática de Fotografías tomadas desde el espacio por Satélites Meteorológicos).

El Puerto:

Cerro Alegre

Callejuelas que trepan, asfaltadas sobre los adoquines de la infancia.

Paseos sobre el mar, con largas cabelleras de árboles mecidas en las tardes, sobre escalas de piedra que bajan hacia el puerto sobrevolando barcos y jardines.

"Arriba, en el Cerro Alegre, Pleasant Hill, hay gringos viejos que leen el Times y no saben quien gobierna en Chile. Hay casa de un estilo inglés tan antiguo que ha desaparecido hasta de Inglaterra".

Frases de Joaquín Edwards, refrescantes para toda la vida. Cojo a Valparaíso como a nadie. Lo amo y lo zahiro y no se olvida nunca que vino al mundo arriba, en la calle del Teatro (hoy Salvador Donoso) y para los nacidos en sus cumbres, su palabra nos toca el alma misma, nos inventa de nuevo aquello que se olvida de tanto haberlo visto.

Nos enseña a nacer, a caminar, a sentarnos de nuevo en el viejo Paseo de los Catorce. Asomarse otra vez con diez años en la frente, con dos trenzas al viento huyendo.

El no alcanzó a mirar, menos mal, los edificios de departamentos en calle Templeman y las nombradas a ellas, las casas eternas, señoriales, con espaciosos jardines, con vidrios de colores. Tapadas, escondidas entre el follaje, con habitantes denodados. Muy limpias. Especialmente casas se sirve el five o'clock con cake auténtico. Se suelen ver por las calles viejitas inglesas, victorianas, vestidas a la moda de hace medio siglo. Las empleadas chilenas de Cerro Alegre son muy buscadas. Se hacen pagar el doble. Sirven con guante blanco.

¡Don Joaquín! La nuestra corría tras cada maninero, o bien carabinero, pues era consonante en el amor. Y craso era el error precio por las del cerro. Tosca, hirsuta y popular, ¡c'é mal! el nombre. Pero es cierto. Su origen era servir como Ud. dice.

Cuando empieza el otoño, como un viaje volver al Cerro Alegre, pues van con nuestros pasos—otros pasos y alguien que no vemos se acoda a nuestro lado, en el Paseo Atkinson donde antes el mar se ofrecía a la vista interminable. (Hoy, una espada de edificios cerro el paisaje azul, sin regreso posible). Esas bancas de piedras son las mismas. Puede mirarse el caminar las gaviotas que zarpan en mucho plazo de los antiguos barcos que se iban, después de recalar en nuestros ojos. Siguen zarpando, lejos, pero ya no se ven.

Quedan otros paseos. Sin embargo. El más bello, sin duda, el más íntimo, Paseo Yugoslavo. ¡Qué hermosura! Todavía es posible ver el mar desde esta escada cofa. En las noches sus árboles tiemblan entre las ramas de los inmensos árboles que nadie ha derrumbado todavía. El paseo Babunzza sigue allí, oculto entre las hojas. Aún están los nombres morados susurrándose al oído palabras mismas.

Corres al Paseo Templeman. Está intacto también y el Paseo Turri emerge frente a él, desde la calle Prat. La verja de hierro y los jardines escalonados, verdosos, atisbando por un lado, el ascensor.

Subiendo por Urriola, llegarás al puente de madera del paseo Dimalow, volando sobre vertientes y barrancos. Las veletas chirriantes te mirarán llegar, recordándote. Más antiguas que nunca, te hablarán sin palabras. Te leerás que sí. Que sí. Por ahí pendientes están cortadas a pique. No hay peligro de edificar en bloques. Por ahora.

De regreso, sin prisa, pasando por el paseo Loti. ¿Recuerda Pierre Loti? Llegó a Valparaíso vestido de guardamarina a bordo de una fragata francesa. Flore. En busca de algún "desencantada" oculta tras los visillos de la calle Templeman. Hoy sólo queda el Paseo Pierre Loti, cerca de los Cerros Asientos. Es familiar y sencillo con casas inglesas más chicas, de Inglaterra, con pequeños jardincillos anteriores. Tapadas, escondidas entre el follaje.

El alcalde de Valparaíso prometió que serían hermoseados y arreglados los Paseos Atkinson, Templeman y Yugoslavo, entre otros.

Hermoseados sí, pero que no los "arreglen" demasiado, pues sería ser fatal.

¿O no, don Joaquín?

SARA V...

REMATE. Tercer Juzgado Civil Mayor Cuantía Santiago. Audiencia veintitres Abril 1970, dieciseis horas, departamento 200-2 piso, edificio calle Manquehue 275, Las Condes, inscrito fojas 5344 número 5731 Conservador Santiago 1968. Minimum E° 76.000. Pagadero contado a 30% contado dentro quinto día fecha subasta más E° 1.400 responder gastos, saldos, quince años cuotas reajustables. Antecedentes juicio "Calicanto con Trivelli". María Secretaria.

A-28-7

VENDO DEPARTAMENTO DFL 2

Desocupado, Villa Olímpica, 3 dormitorios, living-comedor, baño y medio, cocina instalada, lavadero y balcón 2 piso.

FONO 65442

En Carreteras:

Vigilancia Especial Evitará Accidentes

LA DIRECCION General de Carabineros informó que había impartido instrucciones especiales a las dotaciones de todo el país, con el fin de que con una vigilancia adecuada se reduzca a un mínimo los accidentes carreteros durante Semana Santa.

Entre las instrucciones señaladas se destacan planificación de patrullajes y controles extraordinarios de tránsito, especialmente en carreteras y lugares de afluencia desde ayer 26 al 10 de marzo.

Por otra parte se dijo que **las sanciones serían severas para los infractores en** casos tales como la **no reducción de velocidad en cruces, camineros o con líneas ferroviarias; transporte de personas en vehículo no acondicionados, exceso de carga en micros, microbuses, buses y otros vehículos de locomoción colectiva, etc.**

La Brigada Aérea Policial de Carabineros, está efectuando desde ayer jueves patrullajes de carreteras entre las 15 y 0 horas en comunicación directa con radiopatrullas apostados en lugares estratégicos de las carreteras.

***INSTRUCCIONES ESPECIALES PARA CARABINEROS,** terminará con los accidentes carreteros.*

EJECUTIVO BANCARIO ECUADOR

Banco Comercial en Guayaquil requiere los servicios de un ejecutivo para asumir las funciones de Contralor.

Requisitos: amplia experiencia bancaria, bilingue (español-inglés), edad, entre 32 y 50 años y educación universitaria.

Esta posición ofrece muy buena remuneración y excelentes posibilidades de progresar dentro de nuestra organización. Enviar curriculum vitae, incluyendo aspiraciones de sueldo y fotografía, a Contralor - Casilla 3940 Guayaquil, Ecuador.

Motivos Desconocidos en Homicidio de un Chofer

De un certero balazo un nochero dió muerte a un chofer y dejó con lesiones graves a otra persona. El autor de este hecho es buscado en la capital por funcionarios de la Brigada de Homicidios.

El suceso tuvo como escenario la barraca "Macul" ubicada en Vicuña Mackenna 1990 donde por razones que se desconocen, **Ricardo Cerbellili Villalobos,** hizo fuego sobre **Juan Camus Castro,** de 33 años, atravesándole con el proyectil el brazo izquierdo e incrustándose posteriormente en el tórax de **Fernando Adasme Ulloa,** de 36 años, quien falleció casi instantáneamente.

Según las informaciones proporcionadas por la policía especializada, Cebellili se disponía a entregar el arma, un revólver Smith Wesson calibre 38, a un compañero de trabajo, cuando de improviso giró el arma hiriendo a dos personas que se encontraban apoyadas en el mostrador de la barraca. Ante la dimensión de los hechos, el autor de los disparos emprendió la fuga sin que hasta el momento haya sido detenido por la policía.

Duelo en "La Nación"

***Rudecindo Valenzuela,** nuestro joven compañero fallecido ayer, fulminado por una súbita enfermedad.*

VICTIMA DE UNA SORPRESIVA enfermedad, dejó de existir en la madrugada de ayer, nuestro compañero de labores, Rudecindo Valenzuela. El deceso ocurrido en la Posta Central de la Asistencia Pública lleno de consternación y estupor a sus compañeros de este diario, donde Valenzuela se "desempeñó" por espacio de más de nueve años.

De sólo 32 años de edad, Rudecindo Valenzuela dejó sumidos en profundo dolor a su joven esposa y su hijita de cortos años.

Era miembro del Sindicato Mixto de "La Nación" y del Club Deportivo de la misma empresa, de donde fue también activo dirigente, el sábado último jugó por última vez, defendiendo los colores de su institución. El Deportivo, que está celebrando en estos días su Olimpiada de Aniversario, acordó de inmediato, en señal de duelo, suspender todas sus actividades por una semana. El Sindicato a que pertenecía acordó que sus miembros concurran en masa a sus funerales que se efectuarán hoy a las 16 horas en el Cementerio General. Acordó también hacerse cargo de los funerales.

Todas las secciones de esta casa periodística enviaron ofrendas florales a su domicilio y adhirieron al duelo del Sindicato Mixto.

Rudecindo Valenzuela había ingresado a esta empresa el 1° de enero de 1961 como calculista de la Oficina de Presupuesto de los Talleres Gráficos. Sirvió este cargo hasta el 28 de marzo de 1966, cuando se integró a la oficina de cuentas corrientes de provincias en la sección Circulación.

El sindicato Mixto, el Sindicato Técnico, el Sindicato de Periodistas, el Club Deportivo, el Consejo de la empresa y la Dirección del diario, desean expresar a través de estas líneas, sus más sinceras condolencias a la familia del compañero desaparecido, así como el dolor que les ha causado su inesperado deceso.

Micronoticias

BARCO CONSTRUYE LA CORFO

UN BARCO CIENTIFICO llamado "Carlos Porter" se encuentra construyendo el Instituto de Fomento Pesquero de la CORFO en astilleros nacionales. La Junta General de Aduanas autorizó la internación, por cuatro meses, de diversos elementos que se instalarán en la nave mientras se tramita su liberación. También se concedió prórroga por cuatro meses en la internación temporal de un sistema de gobierno hidráulico de navegación y cadenas de acero para anclas de la misma embarcación.

COMISION DE ESTUDIO

En las oficinas de la Superintendencia de Aduanas se constituirá la comisión que iniciará el estudio y despacho del anteproyecto de planta de los funcionarios del Servicio de Aduanas que agrupa cerca de 3.100 personas. Integran la comisión Felipe Solorza, Victoria Cabezas, Mario Mass, funcionario de la Oficina central de organización y métodos, un funcionario del Presupuesto del Ministerio de Hacienda.

Esto quedará listo la primera semana de Abril.

VISITA DE CARCELES

LA VISITA DE CARCELES se realiza todos los años con reclamos de los reos. Este año, en Valparaíso hubo una nota original: los reclamos corrieron por parte de los vigilantes que estiman que deben ser mejor tratados y gozar de garantías de riesgo, mejores sueldos, y una serie de consideraciones que estiman necesarias para su trabajo, entre ellas, "dignificarlos". Los reos, por su parte, también formularon a las autoridades visitantes sus propios reclamos, dentro de la convencionalidad forzosa de estas visitas que, en opinión de muchas personas, no debían estar sometidas a una fecha fija, sino realizarse de modo más "espontáneo" o inesperado.

THE NETHERLANDS INSURANCE COMPANY EST. 1845 LTD.

ESTADO DE SITUACION DE LA AGENCIA EN CHILE AL 31 DE DICIEMBRE DE 1969

ACTIVO	EJERCICIO ACTUAL PARCIALES	EJERCICIO ACTUAL TOTALES	TOTALES EJERCICIO ANTERIOR
	E°	E°	E°
INVERSIONES			
Representativos de Garantía			
Bonos		637.946,40	414.534,35
Representativos de Reservas Técnicas			
Bonos	-o-		
Acciones	74.692,88		
Bancos: Dep.a Plazo	400,41		
Cert.de Ahorro (CAR)	126.696,03	201.789,32	149.005,31
Plan Habitacional (Aportes Obligados)			
DFL N° 2	6.554,18		
Ley 15228 Art. 7°	5.721,32	12.375,50	2.506,44
Inversión Libre Disposición			
Acciones	1.134,00		
Cert.de Ahorro (CAR)	22.200,00	23.334,00	-o-
FONDOS			
Bancos: Cta.Cte.(Mon.Nac.)		16.167,81	25.100,86
SUMAS PARCIALES		891.613,03	591.146,06
DEUDORES POR RESEGUROS			
Compañías Congéneres		165,75	-o-
DEUDORES DIVERSOS			
Compañías Asociadas	114.737,90		
Cuentas Varias	4.026,91	118.764,81	67.516,56
ACTIVO NOMINAL			
Fluctuación de Valores		-o-	9.471,21
TOTAL ACTIVO		1.010.543,59	668.128,73

PASIVO	EJERCICIO ACTUAL PARCIALES	EJERCICIO ACTUAL TOTALES	TOTALES EJERCICIO ANTERIOR
	E°	E°	E°
RESERVAS TECNICAS			
De Riesgos en Curso (Mon.Nac.)	120.785,76		
De Riesgos en Curso (Mon.Ext.)	2.607,13	123.392,89	118.770,62
ACREEDORES POR RESEGUROS			
Acreedores por Siniestros		19.858,32	21.649,63
ACREEDORES DIVERSOS			
Caja Reaseg.de Chile	29,87		
Retenciones y Provisiones de Impuestos.	42.890,15		
Cuentas Varias	817,48	43.737,50	18.608,66
TOTAL PASIVO		186.988,71	159.028,91
GARANTIA Y RESERVAS			
Garantía Inicial	1.047,75		
Fluct.Garantía	334.830,95		
Revalorización Capital Ley 15564			
"	302.067,70	637.946,40	
Acc.Rec.Prov. de Reval.	30.478,78		
Reval.Capital Ley 15564	9.076,96	677.502,14	436.002,21
RESERVAS REGLAMENTARIAS			
Fluctuación Valores	13.113,88		
Fluctuación Plan Habitacional	31.090,51	44.204,39	14.895,31
OFICINA MATRIZ			
Cuenta Corriente		101.848,35	58.202,30
TOTAL IGUAL ACTIVO		1.010.543,59	668.128,73

J.S. TORREGROSA F.
Contador
CC.N°6.982-Licencia N°7533

ARTURO TORREALBA LABBE
Gerente General
Agentes y Apoderados para la República de Chile
SOCIEDAD COMERCIAL COMINSA LIMITADA.
Agustinas N° 1055-5° Piso -fonos 83234-85306-Casilla 178-D

OSVALDO BAEZA LIZAMA
Sub-Gerente Administrativo

ESTUDIE E° 50 **CON SOLO** **por mes**

Remita su nombre y dirección y recibirá Gratis folletos con programas y amplia información sobre los 55 cursos que enseñamos.

Aprovechando sus momentos libres, usted podrá estudiar cómodamente en su casa, hasta recibir SU DIPLOMA.

CURSOS QUE ENSEÑAMOS (POR CORREO)

Tenedor de Libros. Perito en Contabilidad. Secretario Comercial. Empleado de Comercio. Corresponsal Comercial. Dibujo Artístico. Dibujo Arquitectónico. Caricaturas e Historietas. Dibujo Comercial. Técnico en Radio. Técnico en Televisión. Radio a Transistores. Fotografía Artística. Mecánico de Autos. Técnico Mecánico. Motores Diesel. Construcciones. Técnico Electricista. Corte y Confección. Labores. Inglés. Aritmética Comercial. Taquigrafía. Periodismo. Técnico en Petróleo. Y 30 cursos más.

REMITA EL CUPON HOY MISMO

ESCUELAS LATINOAMERICANAS
ESTADO 337 - 5.° piso - Of. 519
CLASIFICADOR 862 - SANTIAGO

ENVIEME GRATIS EL FOLLETO

NOMBRE .....
DOMICILIO .....
.....
CURSO QUE LE INTERESA .....

LN 1

VIVIENDA.- 10 Centros de Autofabricación de materiales de Construcción levantó la Corporación de Servicios Habitacionales en diversas Operaciones Sitios de la Provincia de Santiago con el objeto de dar posibilidad a todos los pobladores de adquirir su propia vivienda definitiva. Mediante este sistema 20.000 pobladores adquirirán sus casas en los próximos 5 meses. Este mismo plan se está imponiendo en todo el país. En el grabado Eduardo San Martín, Vicepresidente de CORHABIT explica a los periodistas las características de las casas y la forma como serán construidas por los propios pobladores.

nidad de los Camioneros de hile se Planteó en S. Felipe

a inauguración de la ...a del Vehículo, ... Rodante y ... en la Alameda ...ticos de San Felipe, la ...ción de Dueños de ...ones, de ese lugar, dio el ... paso para la realiz... del "Congreso Nacional ...nidad de Porteadores ...ionales y Dueños de ...nes", que tendrá lugar ... capital de la provincia de Aconcagua, a contar de mañana.

El acto inaugural de la exposición complementaria tuvo lugar el domingo en la mañana, con la asistencia de las principales autoridades del lugar y dirigentes del gremio del rodado.

Junto a los productos y artículos de firmas tales como General Motors, Salinas y Fabres, Picasso y Cía. Divolvo S.A., Ackermann, Remolques Goren, Cumming Chile, Citroen, Sogeco, y Perkins, se confundían una inmensa variedad de productos de la zona y artículos autóctonos de otras regiones del país, incluso Isla de Pascua.

CONGRESO DE UNIDAD

El Torneo de la Unidad de los Porteadores Profesionales Dueños de Camiones, se inicia mañana, a las 20 horas, y a él asistirán delegados de todo el país, en número aproximado a las cien personas, todos miembros de la Confederación Nacional y Asociación Nacional de Dueños de Camiones.

Junto a ellos participarán también todas las organizaciones gremiales de dueños de camiones fleteros existentes en el país, cuyo propósito básico es afianzar la unidad de la totalidad de los dueños de camiones porteadores profesionales, constituir y estructurar una Organización Nacional Unica que rija el destino del gremio y analizar los problemas del gremio y proyectar la labor futura a nivel nacional y de organismos nacionales de bases.

Durante el desarrollo del torneo se eligirá la nueva Directiva Nacional del Gremio, que tendrá la obligación de entregar al Presidente de la República, en un plazo de treinta días, todos los acuerdos que deban ser sometidos a consideración de las autoridades del Ejecutivo, procurando, asimismo, la búsqueda de las soluciones que se propongan y las medidas que vayan en beneficio delos camioneros.

El torneo se desarrollará durante los días 25, 26, 27 y 28. El acto de clausura tendrá lugar este último día, mientras que el domingo 29 los delegados al Congreso participarán de un tour por el Valle de Aconcagua y visitarán todos los centros de atracción turística de la zona de San Felipe.

Síntesis Gremial

...nversaciones en Mueblería Central

...nuaron las conversaciones ...ntes a encontrar una solu... al conflicto de la Mueblería ... Los obreros de la ... presentaron un pliego de peticiones económicas al cual la parte patronal no ha dado una respuesta que satisfaga las demandas de los trabajadores. La reunión se efectuó ante un mediador del Trabajo.

Conflicto en Refinería Lubricantes

...quinta reunión celebraron ...ntes ante el mediador del ... en el conflicto de la ... Nacional de Lu... iniciándose así las ...ciones conducentes a ...ación del pliego de petic...

La fórmula propuesta por los empleados tendrá un pronunciamiento de la parte patronal en la próxima reunión. De ser afirmativa, el conflicto quedaría resuelto de inmediato.

...egocian en Metalúrgica y Carburos

...no presentarse la parte ... ante el mediador del ... de Carburo y ...rgica, no se iniciaron las ...ciones para buscar una fórmula de arreglo en este problema derivado de la presentación de un pliego de peticiones económicas por parte de los obreros de esa industria.

...icato de Peluquerías Celebra Congreso

...ra inaugurará la Federación Nacional de Sindicatos de Peluque... de Chile su vigésimo octavo congreso gremial. El torneo será ...do en la ciudad de Chillán y a él concurrirán autoridades ...ntemente invitadas. El temario consta de siete puntos funda...les para la buena marcha de la Federación.

...rta Estudian Obreros de Latex Indelat

...s obreros de Latex Indelat se hallan estudiando la contraoferta ... parte patronal. La proposición será respondida en la próxima ... en el Departamento de Negociaciones Colectivas de la Direc... del Trabajo. Se espera una pronta solución para este conflicto.

Paralizadas ...versaciones en ...ímica Pesada

...nuan virtualmente ... las conversaciones ...adas a solución al conflicto de la industria química pesada, como consecuencia de la poca representatividad de los dirigentes obreros que concurren ante el mediador oficial. La carta enviada ayer por el Ministro del Trabajo, Eduardo León, mediador personal en este problema, deja en evidencia la poca facultad de los representantes para adoptar determinación alguna sobre cualquier fórmula planteada. Sin embargo, continuarán las gestiones para llegar a un avenimiento final. El Gobierno está preocupado en llegar pronto a un acuerdo entre las partes.

...ndo de existir nuestro ... compañero y ejemplar ... don

...FONSO RUDECINDO ...NZUELA GUTIERREZ
(Q. E. P. D.)

...funerales se efectuarán ... 16 horas, partiendo el ... desde su casa habi... Santa Mónica Nº 1993, ... hacia el Cementerio ... (puerta Recoleta).

Deportivo LA NACION

...ndo de existir en forma ... de la Posta Central, ... del Sindicato Mixto de ...CHV, don

...FONSO RUDECINDO ...NZUELA GUTIERREZ
(Q. E. P. D.)

...funerales se efectuarán ... 28, a las 16 horas, ... el consejo desde la ca... Santa Mónica Nº 1993, ca... al Cementerio ... por Recoleta).

...ntes del Sindicato Mix... ...ta más sentido pésa... ...s sus familiares por la ... pérdida de nuestro ... de labores e invita ... a sus funerales.

La Directiva

DEFUNCIONES

Ha dejado de existir nuestro querido esposo y padre, don

ALFONSO RUDECINDO VALENZUELA GUTIERREZ
(Q. E. P. D.)

Sus funerales se efectuarán hoy a las 16 horas en el Cementerio General (puerta Recoleta).

Esposa e hija

Ha dejado de existir nuestro querido Esposo, padre, hijo, hermano, sobrino, cuñado, don

ALFONSO RUDECINDO VALENZUELA GUTIERREZ
(Q. E. P. D.)

Sus funerales se efectuarán hoy a las 16 horas en el Cementerio General (puerta Recoleta).

La Familia

Paro de Advertencia de los Telefónicos

Un paro de advertencia por 24 horas realizaron funcionarios de la Compañía de Teléfonos de Chile.

Según declaraciones entregadas por el dirigente del gremio Alberto Valdés, el movimiento es como protesta porque la empresa se mantiene en su ofrecimiento de un reajuste global de remuneraciones del 35 por ciento, incluyendo un bono compensatorio correspondiente a 1969 y que rebaja ese porcentaje a un 33.9 por ciento. Por su parte, los trabajadores solicitan en el pliego de peticiones presentado a la parte patronal un aumento de remuneraciones del 38.1 por ciento.

Este paro afectará las comunicaciones telefónicas por las provincias y además las de tipo internacional.

Nuevas Gestiones Realiza Cooperativa de "La Unión"

Agregó, además, que la Contraloría General de la República acogió una presentación hecha por los trabajadores de "La Unión", para que este organismo se encargue de investigar ciertas irregularidades en torno al caso de esta empresa periodística. Estas se refieren, principalmente, dijo Tapia, a la falta de actuación de servicios, tales como la Dirección del Trabajo y la Dirección Nacional de Impuestos Internos que no han cautelado los intereses que a cada uno de ellos les corresponde.

NUEVAS GESTIONES

realizaron dirigentes gremiales y de la cooperativa en formación de los trabajadores del diario "La Unión", de Valparaíso, quienes sostienen su movimiento desde hace 77 días, manteniendo ocupado el local del matutino porteño.

El Presidente del Sindicato de Empleados y Obreros, Luis Tapia González, informó que las gestiones se han estado realizando en compañía del diputado Eduardo Sepúlveda y de dirigentes de la Federación de Cooperativas de Vivienda de Valparaíso.

Oferta Hizo Mediador a Panificadores

NUEVA OFERTA hizo el mediador, Elmo Núñez, a los representantes de la Federación de Panificadores y a los de Fabripan con el objeto de buscar arreglo definitivo al conflicto que afecta a seis mil quinientos obreros panificadores de la provincia de Santiago.

Esta nueva propuesta de arreglo consulta un aumento de treinta y cinco por ciento en los actuales salarios y regalías. Además, un bono de movilización de 2.6 por ciento que significa quinientos pesos diarios. También incluye el pago del cientopor ciento del salario, para los días 18 y 19 de septiembre de cada año.

El Secretario General de la Federación de Panificadores, Luis Gutierrez declaró que esta fórmula será puesta a consideración de las directivas de los catorce sindicatos que agrupan a los trabajadores del pan, para los cuales fueron citadas para el lunes próximo a las 16 horas.

Consultivo Nacional de Empleados de Farmacia

VALPARAISO. El Directorio de los EE. de Farmacias de Valparaíso ha organizado una Reunión de Consulta Nacional de los EE. de Farmacias. Los dirigentes nos informan que hasta el momento han acreditado su asistencia como delegados más de 30 dirigentes de diferentes puntos del país, la convocatoria hace un llamado además a los Delegados de Personales de Farmacias de aquellas localidades en donde estos trabajadores no estén constituídos en Sindicatos.

Gran importancia tendrá el acto inaugural el que se efectuará a las 18 horas en el local ubicado en calle Blanco 1139 del vecino puerto. Han sido distribuídas invitaciones a los Ministros de Salud, Dr. Ramón Valdivieso Delaunay; Ministro del Trabajo, Eduardo León; Intendente de la Provincia de Valparaíso, Enrique Vicente; Alcalde, Alfonso Ansieta, parlamentarios de la zona, Dirigentes de la "CEPCH", "CUT", "UNFACH" y periodistas de todos los medios informativos.

El 15 Pagan a Periodistas Jubilados

La Asociación de Periodistas Jubilados anuncia a sus socios que el 15 de abril próximo se pagará el reajuste de las pensiones correspondiente a los meses de agosto a diciembre de 1969.

Al mismo tiempo cita a asamblea general para el próximo lunes 30, a las 17 horas en el Círculo de Periodistas, para entregar mayores informaciones sobre la aplicación de la ley de Previsión Periodística.

SERVICIO DE TRENES Y AUTOMOTORES PARA SEMANA SANTA

SANTIAGO a VALPARAISO	VALPARAISO a SANTIAGO
VIERNES 27	
Automotor Salón: 11.10 horas.	Automotor Salón: 7.30 horas.
Expresos: 7.45, 8.00; 12.15. 14.15, 18.00, 20.00 horas.	Expresos: 7.45, 12.00, 14.00, 17.45 20.00 horas.
Ordinarios: 8.45, 15.45 horas.	Ordinarios: 8.30, 15.15 horas.
SABADO 28	
Expresos: 8.00, 12.15, 14.15, 18.00 20.00 horas.	Expresos: 7.45, 12.00, 14.00, 17.45, 20.00 horas.
Ordinarios: 8.45, 15.45 horas.	Ordinarios: 8.30, 15.15 horas.
DOMINGO 29	
Automotor Salón: 22.00 horas.	Automotor Salón: 19.00 horas.
Expresos: 8.00, 12.15, 14.15, 18.00, 20.00, 22.15 horas.	Expresos: 7.45, 12.00, 14.00, 17.45 (de Viña), 17.45, 18.00, 20.00 (de Viña), 20.00, 22.00 horas.
Ordinarios: 8.45, 15.45, 20.20 horas.	Ordinarios: 8.30, 15.15 horas.

COMBINACIONES A Y DE QUINTERO

Los días 27, 28 y 29 actual tendrán combinaciones a Quintero los trenes que salen de Mapocho a las 7.45, 8.00, 8.45 y 14.15 horas. El Domingo 29, además de los trenes que saldrán de Quintero a las 8.15, 13.45 horas, saldrá un buscarril a las 18.00 horas a combinar en San Pedro con tren expreso destino Santiago y los días 27,28 y 29 saldrá también un tren a las 19.15 horas, para combinar en San Pedro con tren expreso destino Santiago.

RAMAL LOS ANDES

El Domingo 29, saldrá de Los Andes, a las 18.00 horas un tren directo con destino a Santiago.

SANTIAGO AL SUR

VIERNES 27

7.00 horas: Automotor a Talca.
8.00 horas: Expreso a Pichilemu.
9.00 horas: Ordinario a San Rosendo (Combinación a Temuco).
9.15 horas: Ordinario a Chillán.
11.15 horas: Automotor a San Fernando
12.45 horas: Automotor a San Fernando
13.45 horas: Expreso a Talca (De Mapocho).
14.30 horas: Ordinario a Talca
16.00 horas: Automotor a San Fernando
17.00 horas: Ordinario a Curicó.
17.55 horas: Automotor a San Fernando
18.30 horas: Rápido a Puerto Montt.
19.15 horas: Expreso a Talca (De Mapocho) (
19.30 horas: Local a San Fernando.
20.15 horas: Automotor a Curicó.
21.00 horas: Nocturno a Valdivia (Combinación a Puerto Montt, con coches segunda clase solamente).
21.30 horas: Nocturno a Valdivia (Combinación a Puerto Montt, con coches dormitorios y primera clase).
22.00 horas: Nocturno a Concepción.

SABADO 28

7.00 horas: Automotor a Curicó.
8.00 horas: Expreso a Pichilemu.
8.50 horas: Expreso a Valdivia
9.00 horas: Ordinario a San Rosendo (Combinación a Temuco).
11.15 horas: Automotor a San Fernando.
12.45 horas: Automotor a San Fernando.
13.45 horas: Expreso a Chillán (De Mapocho).
14.30 horas: Ordinario a Talca.
16.00 horas: Automotor a San Fernando
17.00 horas: Ordinario a Curicó.
17.55 horas: Automotor a San Fernando
18.30 horas: Rápido a Puerto Montt.
19.15 horas: Expreso a Talca (De Mapocho).
19.30 horas: Local a San Fernando.
20.15 horas: Automotor a Curicó.
21.00 horas: Nocturno a Valdivia (Combinación a Puerto Montt, con coches segunda clase solamente).
21.30 horas: Nocturno a Valdivia (Combinación a Puerto Montt, con coches dormitorios y primera clase).
22.00 horas: Nocturno a Concepción.

DOMINGO 29

7.00 horas: Automotor a Curicó.
8.00 horas: Expreso a Pichilemu.
9.00 horas: Ordinario a San Rosendo (Combinación a Temuco).
11.15 horas: Automotor a San Fernando
12.45 horas: Automotor a San Fernando.
14.30 horas: Ordinario a Talca.
16.00 horas: Automotor a San Fernando.
17.00 horas: Ordinario a Curicó.
17.55 horas: Automotor a San Fernando
18.30 horas: Rápido a Puerto Montt.
19.15 horas: Expreso a Talca (De Mapocho).
19.30 horas: Local a San Fernando.
20.15 horas: Automotor a Curicó.
21.00 horas: Nocturno a Valdivia (Combinación a Puerto Montt, con coches segunda clase solamente).
21.30 horas: Nocturno a Valdivia (Combinación a Puerto Montt, con coches dormitorios y primera clase).
22.00 horas: Nocturno a Concepción.

A CARTAGENA	DE CARTAGENA
Día 27: 7.55, 8.15, 8.50, 14.45 y 18.45 horas.	Día 27: 7.30, 11.30, 17.45, 18.30, y 19.00 horas.
Día 28: 7.55, 8.15, 8.50, 14.45 y 18.45 horas.	Día 28: 7.30, 11.30, 17.45, 18.30 y 19.00 horas.
Día 29: 7.55, 8.15, 8.50, 10.40 y 18.45 horas.	Día 29: 7.30, 16.30, 17.45, 18.30 y 19.00 horas.

PARA MAYORES DATOS CONSULTAR EN LAS ESTACIONES Y OFICINAS DE INFORMACIONES

¡recuerde que FFCCE es más seguro!

TEL AVIV, Israel — La secuencia muestra un avión Mig-21, de fabricación soviética, cuando es derribado por fuego israelí. Las fotos fueron captadas desde un avión israelí que participó en el combate aéreo sobre el Canal de Suez, donde según fuentes de Tel Aviv, cuatro aviones jet árabes fueron derribados. (Radiofoto UPI).

Dijo Nasser:

No hay Esperanzas de paz en Medio Oriente

EL CAIRO, 26 (UPI) - El Presidente Gamal Abdel Nasser declaró que no existe esperanza alguna de alcanzar un acuerdo pacífico para terminar con la guerra del Medio Oriente en un futuro próximo, pero afirmó que a pesar de ello la República Arabe Unida continuará explorando todos los medios políticos que puedan permitir el arreglo del conflicto que lleva ya 22 años.

Nasser, afirmó que la culpa de la situación creada es de la agresión israelí, el completo respaldo norteamericano al estado judío y como la incapacidad actual de la RAU de ejercer una influencia militar decisiva en la situación.

En un discurso dedicado a los aspectos políticos de la crisis levantina, Nasser reconoció que "no hay esperanza alguna, en el momento actual, de llegar a un arreglo político ni de alcanzar tal grado de poderío que haga que el enemigo crea que podemos usarlo para conseguir nuestros derechos por la fuerza, si no los conseguimos por medios políticos.

El Primer Magistrado hizo estas declaraciones el martes ante la Asamblea Nacional pero el texto parcial de su discurso fue dado a conocer ayer.

Añadió Nasser que la RAU y la Unión Soviética —nación de la que dijo está tratando sincera y honestamente de poner fin a la crisis— han acordado trabajar hacia el logro de un arreglo político, porque nadie en el mundo parece estar interesado en buscar la guerra por la guerra misma.

ATAQUE EGIPCIO

EL CAIRO, 26 (UPI) - Comandos del ejército egipcio cruzaron hoy el Canal de Suez, por segunda vez en menos de 24 horas, y dieron muerte a 15 soldados israelíes en un ataque lanzado contra un convoy de tres vehículos.

La fuerza israelí realizaba una operación de patrulla en la región septentrional de la península de Sinai cuando fue atacada por los egipcios declaró un vocero militar en esta capital.

RAID ISRAELI

TEL AVIV, 26 (UPI) - Aviones israelíes atacaron hoy estaciones militares egipcias en la zona del Canal de Suez y en la margen occidental del golfo de Suez, según dijo un vocero del ejército, añadió el informante que todos los aparatos volvieron sin novedad a sus bases después de cumplir las misiones que iniciaron a las 15 A. M.

Millares de Sacerdotes Juraron Lealtad al Papa

CIUDAD DE VATICANO, 26 (UPI) - Sacerdotes católicos de todo el mundo renovaron hoy sus votos de obediencia y celibato en respuesta a la exhortación del vaticano que pidió una promesa anual de fidelidad a la Santa Sede.

Un funcionario del Vaticano dijo que no se podría decir cuántos clérigos se negaron a oír la exhortación papal que los críticos califican de "juramento de lealtad" destinado a prevenir una discusión pública y amplia de la ley católica del celibato.

El vocero manifestó que muchos sacerdotes — incluso él mismo — renovaron sus votos en privado. Señaló asimismo, que se pidió — no se ordenó — a los curas que hicieran esa promesa.

El pedido del Vaticano fue hecho en una carta enviada a los obispos nacionales el cuatro de noviembre último y hecha pública el nueve de febrero por el Cardenal norteamericano Kohn J. Wright, que encabeza el departamento del clero en la Santa Sede.

Muchos sacerdotes renovaron sus votos en público e incluso más de 100 en la Basílica Romana de San Juan de Letrán, durante las ceremonias de bendición de los santos óleos realizadas en las catedrales de todo el mundo.

En esa ceremonia los obispos bendicen el aceite de oliva que será empleado en sus respectivas diócesis durante todo el año próximo para ungir a las personas que reciben el Santo Bautismo, la Confirmación, la Ordenación Sacerdotal o la Extremaunción.

Los sacerdotes de las distintas parroquias deben viajar a sus respectivas catedrales para hacer acopio de los óleos sagrados.

San Juan de Letrán es la Catedral de Roma, y allí los clérigos respondieron en masa al llamamiento de la Santa Sede, cuando el obispo Ugo Poletti les preguntó si estaban dispuestos a renovar sus votos.

La pregunta fue hecha inmediatamente después de la lectura del evangelio durante la celebración de la misa. El funcionario del Vaticano dijo que la misma clase de ceremonia se realizó en todas las catedrales del mundo.

PALABRAS DEL PAPA

CIUDAD DE VATICANO, 26 (UPI) - El Papa Paulo VI estima que el hombre contemporáneo está perdiendo conciencia del pecado.

"Los males que destruyeron la vida terrenal de Jesucristo — la falta de piedad, la hipocresía, la injusticia, la crueldad, la cobardía, la debilidad humana — persisten aún", señaló el Sumo Pontífice en audiencia general celebrada ayer. "El hombre contemporáneo está perdiendo la conciencia del pecado".

Su Santidad recalcó en el mensaje la necesidad de la humildad y esta noche pondrá en práctica su prédica cuando lave y bese los pies a 13 personas en la Basílica de San Juan, en recordación de lo que hizo Cristo con los apóstoles en la última cena.

Saigón Liberará a 343 Norvietnamitas

PARIS, 26 (ANSA) El gobierno de Saigón decidió liberar "sin condiciones" a 343 prisioneros de guerra nordvietnamitas, inválidos y enfermos que "formaban parte del ejército comunista nordvietnamita y que fueron capturados en los campos de batalla de Vietnam del Sur".

Lo comunicó hoy la delegación subvietnamitas durante la 60 reunión de la Conferencia de París.

La iniciativa del gobierno de Saigón vuelve a poner sobre el tapete la cuestión de la presencia de tropas regulares nordvietnamitas en el Sur, presencia que Hanoi no reconoció nunca. Según la RDV, los nordvietnamitas prisioneros en el Sur son personas capturadas ilegalmente, que tendrían que ser liberadas sin formalidades o acuerdos entre los dos gobiernos.

El representante de Saigón precisó que su gobierno no pone ninguna condición para la liberación de los 343 prisioneros y auspicia únicamente que la administración de Hanoi se declare dispuesta a recibir a los prisioneros de guerra que deseen ser repatriados o conceder todas las facilidades para permitir que vuelvan a sus familias".

Simulan Viaje a la Luna de Apolo XIII

CABO KENNEDY (ANSA) - Los astronautas James E. Lovell, Thomas K. Mattingly y Fred W. Haise entraron hoy hacia las 19.13 en la navecilla "Odyssey" (Odisea), para efectuar una prueba simulada del vuelo "Apolo XIII" que el once de abril próximo les llevará a la Luna.

Instrumentos condicionados para recibir únicamente determinados mandos, en determinados momentos, controlarán la actuación de los astronautas. La secuencia previamente establecida reproducirá perfectamente las operaciones de despegue.

En el caso de que los cosmonautas cometieran algún error, los instrumentos lo registrarían pasando simultáneamente la información al director de vuelo. Todas las acciones de los tres cosmonautas serán seguidas en las pantallas de televisión de la central de control, a pocos kilómetros del "Saturno", a la vez que son grabadas en cintas.

A continuación decenas de instrumentos y un ejército de especialistas descifrarán detalladamente los datos, decidiendo si los cosmonautas cometieron algún error.

Anoche terminó la cuenta regresiva del "Saturno Cinco", durante la cual se llenaron los tanques de carburante. Toda la operación duró una semana. La cuenta llegó hasta 8.9 segundos del despegue, lo cual significa que se realizaron realmente todas las operaciones que se efectuarán en abril, hasta que falten nueve segundos menos un décimo para el encendido de los cohetes. Dichos cohetes forman parte del primer estadio y proporcionarán el primero y más fuerte empuje.

Ayer por la mañana los técnicos de Cabo Kennedy pasaron un mal rato cuando tres vehículos de los servicios de vigilancia se incendiaron. Habían entrado en una capa de vapores de oxígenos exhalados por la base de la torre de lanzamiento. A bordo de los vehículos se encontraban algunos agentes de la policía especial de Cabo Kennedy quienes lograron salvarse.

Además de la pérdida de los tres automotores, hubo una interrupción de cuatro horas en la cuenta el revés.

Otro inconveniente se descubrió un desperfecto en una espía del flujo de carburante durante el bombeo en el segundo estadio.

Ayer a última hora de la tarde el cohete estaba completamente lleno de carburante: casi cuatro millones de litros entre oxígeno líquido, hidrógeno líquido (a cientos de grados bajo cero) y de kerosen.

Día de Chile en la EXPO 70

OSAKA (ANSA) Celebró hoy en la Plaza de Festividades de "Expo Setenta" el día de Chile con la presencia del Embajador de ese país en Japón, Alfredo Marambio, y señora y otras distinguidas personalidades.

Como ocurre en estas oportunidades se rindió homenaje a la ceremonia izando las banderas de Chile y Japón al mástil que se ejecutaban los himnos nacionales de ambos países.

El pianista Mario Montecino ofreció un atractivo recital de piezas de Bach y Beethoven, deleitando a los presentes y lo colmaron de calurosos aplausos. Por la tarde un grupo de guitarristas ejecutó canciones y bailes folklóricos tradicionales chilenos, canciones y poco después "desfilaron" radeles y representantes Esmeralda de Iquique, la cueca chilena que se encuentra anclado actualmente en el Puerto de Osaka.

Liberan a 21 Reos Políticos Para Recuperar a Diplomáticos

SANTO DOMINGO, 26 (UPI) — El gobierno dominicano llegó hoy a un acuerdo definitivo para liberar a 21 prisioneros políticos a cambio de la vida del agregado aeronáutico, a la embajada norteamericana, Teniente Coronel Donald J. Growley.

El gobierno anunció que se convino en que los presos serán reunidos en la Embajada de México en esta capital. Desde donde serán conducidos en una caravana de vehículos diplomáticos y bajo la protección de los embajadores de Gran Bretaña, Francia, Alemania Occidental y la Santa Sede al aeropuerto de Las Américas.

Allí embarcarán en un avión de Pan American que los conducirá en vuelo especial hacia México.

Los terroristas, por su parte, se comprometieron a liberar a Crowley instantes después que los prisioneros sean agrupados en la embajada mexicana.

Los presos políticos viajarán a México acompañados por el Arzobispo Hugo Eduardo Polanco Brito, quien tuvo una destacada actuación en las negociaciones para llevar el canje a feliz término.

El acuerdo final para la liberación de Crowley que fue secuestrado el martes último por cinco hombres armados, cuando se disponía a realizar su práctica diaria de polo cerca del lujoso Hotel Embajador, fue precedido por dramáticas alternativas.

El "Comando Unido Antirreeleccionista" Que se opone a la postulación del Presidente Joaquín Balaguer para un nuevo término presidencial, se atribuyó el secuestro del militar norteamericano.

Uno de los prisioneros cuya libertad exigieron a cambio de la vida de Crowley es el Jefe del Movimiento Popular Dominicano, Maximiliano Gómez de orientación chinoista.

El episodio aumentó la tensión política en que se desarrolla la campaña electoral pero Balaguer, a despecho de la acción terrorista, anunció anoche su postulación como candidato para un segundo término al frente del gobierno nacional.

SANTO DOMINGO, 26 (UPI) — Quince de los 21 presos políticos dominicanos que serán canjeados esta tarde por el Teniente Coronel Norteamericano Donald J. Crowley, cautivo de un grupo de terroristas desde el martes, fueron trasladados al palacio nacional de policía desde distintas cárceles del país.

De ahí serán llevados a la Embajada de México en la fase media de su extraordinario trayecto hacia el aeropuerto, desde donde saldrán a las 3:00 PM hacia México en calidad de asilados.

CABO KENNEDY, Florida. Dos automóviles resultaron totalmente destruidos, a causa de la inflamación del vapor de oxígeno de la nave Apolo XIII, la que se observa en la plataforma de lanzamiento tras la bomba en el grabado de abajo (Radiofoto UPI).

Gobierno Argentino se Niega a Canjear a un Diplomático

BUENOS AIRES, 26 (UPI) — El Gobierno argentino mantuvo hoy ferreamente su negativa a liberar los presos políticos a cambio de la vida de un diplomático paraguayo secuestrado el martes a pesar de la amenaza de los terroristas de dar muerte al rehén y a todos los gerentes de empresas norteamericanas en el país si no se cumplían sus condiciones.

Mientras se mantenía la dramática confrontación, el Cónsul paraguayo en la septentrional localidad correntina de Ituzaingo, Waldemar Sánchez, seguía en poder de miembros del llamado Frente Argentino de Liberación Nacional (FALN) y el Gobierno adujo que sólo se hallaba preso uno de los detenidos solicitados, el joven Carlos Dellanave.

En una declaración se dijo que "El Gobierno se ha caracterizado por su permanente respeto a la justicia y mal podría sin quebrantar esa norma disponer la libertad de Carlos Dellanave".

Entre tanto, en un episodio aparentemente vinculado con el secuestro, una joven doméstica fue muerta al estallar una bomba en un apartamento que antiguamente perteneció a un dirigente estudiantil izquierdista.

La policía atribuyó a elementos derechistas el atentado que costó la vida a la sirvienta Dora Unate, y en el que resultó herida otra mujer. El apartamento pertenece al empleado judicial, Sergio Margulis y anteriormente había sido de propiedad del ex líder estudiantil izquierdista, Jacobo Tiefenberg. Un llamado telefónico anónimo a un diario de esta capital indicó que el ataque era una "respuesta al secuestro del Cónsul.

Dellanave, uno de los presos fue arrestado la semana pasada como sospechoso de haber participado en un ataque armado contra un campamento militar en abril de 1969. La otra persona cuya libertad exigen los secuestradores es, Alejandro Baldu. Pero el Gobierno sostiene que se halla prófugo de las autoridades y está siendo buscado bajo la acusación de delitos subversivos.

Los terroristas, al tomar conocimiento de la negativa del Gobierno a efectuar el canje, anunciaron que si las autoridades mantenían esa posición "ejecutarían al Cónsul Sánchez y darían muerte a los gerentes de las empresas norteamericanas en el país".

PERSPECTIVA INTERNACIONAL

Por Alfonso Varela

El Vietnam Infinito

Cuando se quiere dar una muestra de la errata que es la política norteamericana en alguna región del planeta se citan las políticas basadas en la teoría del dominó. Los norteamericanos habían intervenido en Vietnam por ejemplo, movidos por una interpretación simplista de la realidad del sudeste asiático. Esa interpretación reducía a una metáfora tomada de un juego, el dominó.

En verdad la metáfora no está tomada del juego mismo sino de otro juego inocente que se suele practicar con sus cartas.

Se las pone en posición vertical una a una, hasta formar una larga fila de cualquier forma. Como las cartas están ubicadas a una cierta distancia máxima, basta empujar con un dedo a la primera para que ésta derribe a la segunda, la segunda a la tercera y así sucesivamente.

La evolución actual de los acontecimientos en Indochina y la posible extensión del conflicto vietnamita, parecen confirmar en un sentido la visión desastrosa del futuro asiático, aunque la verdad sea que muchas, las interpretaciones y probablemente todas las que incluyen entre sus hechos básicos una posible expansión acelerada del conflicto. Lo que constituye la esencia de la teoría del dominó es la imagen de una violenta expansión del socialismo en Asia, y el mecanismo que se le atribuye a esa expansión: la agresión externa.

En efecto, cuando después de una partida de dominó ordenamos de determinada manera las cartas para hacerlas después derribando la primera, lo que estamos haciendo es someter a un conjunto de cartas a una verdadera agresión externa. Si nosotros hubiéramos empujado la primera carta y de no mediar ningún factor externo las cartas se habrían mantenido verticales por toda eternidad. El colapso en las cartas de dominó, al igual que movimiento en la física clásica, es algo que viene del exterior. Los cuerpos lo reciben y lo propagan sin participar íntimamente en el suceso. De la misma manera, los pueblos del sudeste asiático serían sometidos a una agresión externa. De ahí la aparición de noticias sobre tropas regulares norvietnamitas en cualquier punto en que la situación se agrave.

Como el grave conflicto chino-soviético terminó con la posibilidad de seguir pensando en un bloque comunista monolítico una de las bases de la interpretación exterior de los conflictos indochinos se arrinonada. Inicialmente se creyó en la posibilidad de hablar de China como la heredera del papel subversivo jugado por los soviéticos en Asia. Y, efectivamente, después de un período en que sólo los líderes alegaban en los EE. UU. a favor de la formulación de políticas que tuvieran en cuenta la realidad china, llegó el momento en que el general Maxwell Taylor incluyó en sus escritos a China como factor primordial en cualquier interpretación.

Desgraciadamente, Taylor sólo citaba a China para preservar la imagen basada en el dominó. Las grandes potencias socialistas aparecían en el mismo nivel que los EE. UU. como factores estabilizadores, aunque, por cierto, en los escritos norteamericanos Washington compensa su calidad de potencia lejana con los elevados principios morales que justifican su intervención, mientras que China y la URSS, más próximas a Indochina, ven rebajado su interés por el carácter perverso de sus objetivos. En cuanto al hecho de que los camaradas vietnamitas logran derrotar a seiscientos mil soldados norteamericanos y otros tantos soldados regulares de la dictadura saigonesa mientras ésta es incapaz de defenderse contando con miles de millones de dólares, amén del apoyo aéreo norteamericano y los seiscientos ocupantes en el período máximo de la escalada, es algo que de manera de ver las cosas no puede explicar. Porque incluso si se atribuye a los chinos y los soviéticos una intervención y una ayuda mucho mayores de lo que ocurre en la realidad, todavía faltaría explicar por qué los guerrilleros logran hacer proezas con el material recibido mientras las tropas del regimen de Saigón se limitan a hacer el ridículo.

No bien se hubo reemplazado la imagen de una URSS culpable de todo lo que pasaba en Indochina por una imagen en que era China que tomaba el papel de villana, el destino quiso que las relaciones entre la URSS y Vietnam del Norte mejoraran sensiblemente en el volumen de la ayuda soviética. Para comprender esto habría que aceptar el hecho de que es la situación interna del Vietnam del Sur la que determina el éxito político y militar del Frente Nacional de Liberación, aunque esa situación dependa de factores externos que deben desdeñarse, como la colonización a manos de los franceses.

Sólo así podremos comprender el papel que juega Vietnam del Norte en la liberación de las provincias meridionales y sólo si Hanoi pueda equilibrarse entre Moscú y Pekín. Si lo informado en la lucha política en Vietnam, entonces los proveedores de armas deben competir por lograr la simpatía de los vietnamitas, que se verían obligados a plegarse a todas las presiones políticas de sus aliados.

A medida que los hechos van arrinonando la idea de una agresión montada desde Moscú, las interpretaciones basadas en el dominó van restringiendo el área cubierta por la "sinuosa conspiración internacional comunista". Finalmente se llega a hablar sólo de la intervención de Hanoi. Y como Vietnam del Norte y Vietnam del Sur son un solo país artificialmente dividido, podría parecer que estamos ante una versión algo más realista.

Pero no es así. Sigue interpretándose lo que sucede en el sur como producto de una agresión externa. Con esta manera de ver las cosas, sólo se toma por "regulares norvietnamitas" a los batallones de guerrilleros que pasan a transformarse en tropas regulares de los crecientes Fuerzas Armadas Populares de Liberación, sólo que ahora se pierde toda posibilidad de comprender los **acontecimientos políticos sudvietnamitas**, cuidadosamente ocultos tras el humo de los despachos sobre la guerra. El otro inconveniente que se le opone a la imagen de agresión externa cuando se reconoce que la URSS y China no son los responsables directos, es un inconveniente aún más grave.

Cada vez que ocurre algo perfectamente natural como sucedió en Laos de las fuerzas guerrilleras de Laos, muchos comentaristas comienzan a enviar despachos sobre los abrumadores "refuerzos norvietnamitas".

Queremos advertirle a nuestros lectores que, como la lucha se está aguitizando en Tailandia y Laos, como puede haber un auge de la lucha en Birmania, como en Camboya no debe tardar en producirse un movimiento bastante amplio en contra del golpe militar, muchos de los cables harán aparecer a miles de soldados norvietnamitas invadiendolo todo. El pequeño Vietnam, dividido, ocupado y bombardeado, aparece con una disponibilidad de tropas tan grande como la que le permite a los EE. UU. primera potencia económica del mundo y con más de doscientos millones de habitantes tener tropas estacionadas en los cinco continentes.

No sería raro que de extenderse la lucha guerrillera a otros alguños estados de la India, también se nos hablara de "refuerzos norvietnamitas" invadiendo a ese inmenso país.

Pero los enemigos de Vietnam del Norte deben dormir tranquilos. Vietnam no es infinito. Y en cada uno de los países donde aparecen los fantasmas aparecen hay suficientes razones locales y más de un dominó colonial extranjero, que justifique el estallido de luchas violentas. No hace falta aferrarse al mito de un hormiguero asiático que produjera miles y miles de soldados por segundo. Como en China, en Vietnam la seguridad nacional reposa, es cierto, en un gran ejército de preparación militar de la población civil, pero resulta completamente absurda la imagen de unos millones transformados de la noche a la mañana en ejércitos profesionales capacitados para desarrollar una **guerra de agresión** contra países extranjeros.

DEFUNCION

✝

Ha dejado de existir nuestro querido esposo, padre, hermano, cuñado, primo, suegro y abuelito, señor

EUTIQUIANO BOLZONI DEL RIO

Sus funerales se efectuarán hoy en el Cementerio General (por Recoleta), saliendo el cortejo a las 16 hrs. desde la Parroquia Nuestra Señora del Pilar (Carmen N° 960).

LA FAMILIA

DEFUNCION

✝

Ha dejado de existir nuestro querido deudo don

RUDECINDO A. VALENZUELA G.

(q. e. p. d.)

Rogamos a los que fueron sus amigos y relaciones acompañarnos a la sepultación de sus restos, hoy Viernes, a las 16 horas al Cementerio General (por Recoleta).

Eternamente agradecidos.

Familia Ocaranza Valenzuela, Cuñado y Hermana.

LAW UNION & ROCK INSURANCE COMPANY LTD.

ESTADO DE SITUACION DE LA AGENCIA EN CHILE AL 31 DE DICIEMBRE 1969

ACTIVO	EJERCICIO PARCIALES	ACTUAL TOTALES	TOTALES EJERCICIO. ANTERIOR
	E°	E°	E°
INVERSIONES			
Representativos de Garantía			
Bonos		437.515,88	345.115,07
Representativos de Reservas Técnicas			
Acciones	126.917,00		
Bonos	100,80		
Bancos: Depósitos a Plazo	12.563,29		
Certificados de Ahorro (CAR)	208.529,76	348.110,85	227.699,72
FONDOS			
Bancos: Cta. Cte. (Mon. Nac.)		18.331,69	6.018,77
- SUMAS PARCIALES -		803.958,42	579.733,56
DEUDORES DIVERSOS			
Cías. Asociadas (ctas. Ctes.)	344.394,61		
Cuentas Varias	49,75	344.444,36	215.875,18
ACTIVO NOMINAL			
Fluctuación de Valores		-o-	25.464,91
- TOTAL ACTIVO -		1.148.402,78	821.073,65

PASIVO	EJERCICIO PARCIALES	ACTUAL TOTALES	TOTALES EJERCICIO. ANTERIOR
	E°	E°	E°
RESERVAS TECNICAS			
De Riesgos en Curso (Mon. Nac.)	246.597,44		
De Riesgos en Curso (Mon. Ext.)	1.517,37	248.114,81	220.396,26
ACREEDORES POR REASEGUROS			
Caja Reaseguradora de Chile	58,66		
Acreedores por siniestros	135.707,21	135.765,87	130.557,73
ACREEDORES DIVERSOS			
Retenciones y Provisiones de Impuestos.	105.732,72		
Cuentas Varias	5.653,29	111.386,01	64.882,22
- TOTAL PASIVO-		495.266,69	415.836,21
GARANTIA Y RESERVAS			
Garantía Inicial 1.216,40			
Fluct. Garantía 180.559,12			
Rev. Cap. Ley N° 15.564 255.740,36	437.515,88		
Acc. Rec. Prov. Revalorizaciones	60.459,23		
Dif. en Venta de Valores	2,08		
Rev. Capital Propio Ley 15564	9.301,26	507.278,45	368.086,61
RESERVAS REGLAMENTARIAS			
Fluctuación de Cambio	119,37		
Fluctuación Valores	18.673,44		
Fluctuación Plan Habitacional	41.768,40	60.561,21	34.463,94
OFICINA MATRIZ			
Cuenta Corriente		85.296,43	2.686,89
- TOTAL IGUAL ACTIVO -		1.148.402,78	821.073,65

J.S. TORREGROSA F.
Contador
CC. N° 6.982-Licencia N° 7533

ARTURO TORREALBA LABBE
Gerente General
Agentes y Apoderados para la República de Chile
SOCIEDAD COMERCIAL COMINSA LIMITADA
Agustinos N° 1055-5° Piso -fonos 83234-85306-Casilla 178-D

OSVALDO BAEZA LIZAMA
Sub-Gerente Administrativo

SANTIAGO, VIERNES 27 DE MARZO DE 1970

LA NACION

EL DIARIO DE LOS DEPORTISTAS

Olimpia Llegó Antes Para Espiar a la "U"

●Ayer en la mañana arribó el conjunto paraguayo

...a llevarse los ... cas ello conseguir la ... por el tercer grupo ... Libertadores de América ... ayer a Santiago los ... del plantel del club ... Olimpia. Cerca de las ... arribaron a Pudahuel y ... se dirigieron al Hotel ... donde quedaron ...

... cabeza de la delegación ... Adolfo Bittar, quien ... optimista en cuanto a ... a los equipos ... El viaje fue bue ... un tanto cansador".

... de un pequeño descan... paraguayos almorzaron y ... conversaron con los ...

... Jiménez, arquero ... manifestó temía más ... Rangers que contra ... de Chile. Pero su ... Andrés Torres. ... indular, piensa de otra ... Es indudable que la ... gran equipo, es más ... En Paraguay la ... hace un buen parti... ... caso, venimos a bus... clasificación. Creo que ... a los equipos chile... ... un poco cansados ... y por esta cadena de ... de la Copa Libertado...

... delegación paraguaya está ... por 18 jugadores. No ... ningún problema de ... y luego de un repara... ... se pondrán a entre... ... inmediatos para estar en ... forma para sus compromi...

... director técnico de los ... Aurelio ... conversó con LA ...

"Venimos dispuestos a hacer un buen partido: a ganar, si es posible. Lo que veo muy factible. Y si así no ocurriera, por lo menos creo que la afición chilena quedará conforme con nuestro cometido".

"Los partidos de la Copa han mermado a su equipo?

"No. No tenemos ningún problema de lesionados y por esa misma razón nos tenemos mucha confianza.

"¿La "U" o Rangers?

"Por supuesto que la "U" es el rival de más riesgo. Por el sólo hecho de ser el campeón. Y no tan sólo eso, su campaña posterior ya lo tiene entreverado entre los primeros del Grupo.

"¿Algún temor, alguna medida especial para enfrentar a los chilenos?

"No, mis jugadores no se acomplejan ante nada. No tenemos temor de jugar afuera. Ya lo verán".

"¿Alguna figura?

"Varias. Verza, un muchacho de 18 años, juega de interizquierdo. Ya es figura en Paraguay. También viene Lezcano, quien jugó en Peñarol. Junto a ... otros también está Achucarro, que jugó en España. En fin, tenemos buenos elementos".

"¿Cómo ve el fútbol chileno?

"Con muchos altibajos. Pueden ganar o perder en cualquier momento. Pero ahora el fútbol en el mundo se ha equilibrado. Ya no hay equipos que arrasen a otros. Se ha logrado casi una nivelación".

"¿Quiénes se clasifican?

"Creo que los conjuntos paraguayos, pero la "U" es un rival de riesgo".

"El fútbol chileno tiene muchos altibajos, gana o pierde con cualquier equipo".

BENICIO FERREIRA, le afectó el viaje. "La "U" es un rival difícil, pero ganaremos", señaló.

Eliseo Gaona y Apolinar Jiménez, integrantes de Olimpia. Viene a llevarse los puntos.

Sosa Quedó en Libertad de Acción

EL DIRECTORIO de la Asociación Central de Fútbol una vez que escuchó a los clubes La Serena, Everton, al jugador argentino Roberto Sosa y de ver el documento que este había suscrito con el club viñamarino, acordó decretar la libertad de acción de Sosa, respetando la prioridad estipulada en el documento que suscribieron Everton y el jugador trasandino.

De esta forma La Serena podrá registrar el contrato de Sosa siempre y cuando el zaguero trasandino no llegue a un acuerdo con Everton, lo que es prácticamente imposible.

La Serena ofrece un sueldo mensual de seis millones y el contrato tendrá una duración de un año.

Copa Libertadores:

Programas Dobles Serán Decididos por Clubes

La posibilidad de realizar programas dobles en las últimas fechas del Grupo N° 2 de la Copa Libertadores de América, quedará sujeto al acuerdo que lleguen los equipos paraguayos y los chilenos.

Hasta ayer se esperaba el cable de la Confederación Sudamericana con sede en Lima y que tiene bajo su tuición la organización de todos los partidos por este certamen, sin embargo, la gerencia de la Central, que tiene autoridad de comisario en estos casos, informó que no había problemas para realizarlos siempre y cuando los clubes dieran su consentimiento.

Tanto para la "U" como para Rangers y también para los cuadros extranjeros, es conveniente esta medida por dos razones. Primero porque se acorta esta etapa de clasificación, se jugaría el Domingo y el Miércoles y por otro lado está el aspecto económico, que al ofrecer programaciones dobles el incentivo es mayor para nuestra afición.

Audax: No Vuelve Pagani y se Nacionaliza Benedetto

Se piensa contratar a dos argentinos "cracks"

Un cable llegado desde Buenos Aires a la sede de Audax Italiano informa que el delantero Marcelo Pagani no retornará a Chile y por ende al equipo itálico. La noticia, que no causó mayor impacto entre los dirigentes, salvo cierta preocupación en el entrenador Biondi, tiene una contrapartida en la nacionalización de Hugo Orlando Benedetto.

Salvador Biondi sostuvo una larga entrevista con el directorio de la Rama de Fútbol de Audax para solucionar los problemas originados con el alejamiento de Pagani y además insistir en que se apuren los trámites de nacionalización de Benedetto.

El pensamiento de los dirigentes no sufrió alteraciones por lo que pudiera aparecer como una dificultad. Esto, porque contemplan la contratación de dos jugadores argentinos de un nivel similar al de Pagani. Y la nacionalización de Benedetto les abre una "vacante" para llenarla con otro extranjero.

Además, el mismo Biondi les señaló que con la gente que tiene puede conformar una buena defensa, quedando al criterio de los dirigentes la responsabilidad de tonificar el ataque con una adquisición importante.

Finalmente, el coach itálico dio cuenta a la directiva de sus observaciones en la gira, las que resultaron muy halagadoras para los componentes de la delegación tanto en el aspecto deportivo como en el comportamiento humano y disciplinario.

MARCELO PAGANI se quedó en Argentina.

BENEDETTO: Será chileno

250 millones paga "chin chin" Unión a la "U"

Juan Rodríguez Será Transferido Después de Copa Libertadores

Aunque quedaron brevemente suspendidas las conversaciones entre los clubes Universidad de Chile y Unión Española, por el pase del jugador internacional Rodríguez, Abel Alonso, titular de los hispanos, antes de viajar ayer a Buenos Aires por asuntos particulares, señaló a La Nación que la transferencia estaba prácticamente arreglada, que ya tenía el visto bueno de la directiva de la "U" y que el precio fijado era de 260 mil escudos, (DOSCIENTOS SESENTA MILLONES). Agregó el dirigente de Unión que esta transferencia no se llevaría a efecto hasta que la "U" no termine su participación en el Grupo N° 2 de la Copa Libertadores de América. En el caso de quedar eliminada la "U" antes de cumplir todos los compromisos que le restan, la operación se oficializaría de inmediato.

JUAN RODRIGUEZ. Se saca la camiseta de la "U" y se pone la roja de Unión Española.

Cuando maneje, hágalo sobrio y consciente de lo que está haciendo.

Cada año mueren 1.683 personas y otras 18.000 quedan gravemente lesionadas en accidentes del tránsito.

Recuerde... cualquier vida es tan precioso como la suya.

Alejandro Silva: Ultima "Compra" de Colo Colo

Colo Colo incorporó en forma oficial a su plana mayor al ex universitario Alejandro Silva.

La firma del contrato que lo une al club albo se registró en el salón central de la sede de la institución popular con la presencia de la mayoría de los dirigentes de Colo Colo.

Universidad de Chile recibe la suma de 80 mil escudos por la transferencia del joven marcado de punta. Colo Colo pagará a Alejandro Silva un sueldo mensual de 5 mil escudos.

El presidente de Colo Colo Héctor Gálvez señaló que con la contratación de Silva se ponía término a la incorporación de nuevos elementos al plantel superior.

Agregó que esta última compra era de gran importancia para el club popular ya que este joven marcador de punta es un hombre de gran porvenir dentro del fútbol chileno.

Una vez que Silva estampó la firma en el contrato que lo une a Colo Colo por dos años, LA NACION conversó con la nueva adquisición.

—¿Cree que es mucha responsabilidad vestir la camiseta de Colo Colo?

—**Estimo que sí. Pero creo estar preparado para ello ya que vestir la camiseta de la "U" también es una responsabilidad grande".**

—¿Le duele dejar a la "U"?

—**"Uno es profesional, así es que tiene que estar preparado para esto. Pese a todo se siente ya que desde niño, cuando uno comienza a defender a la "U" en las divisiones inferiores se le inculca el cariño al "chuncho". Es doloroso, pero así lo exige el profesionalismo."**

—¿Tiene para mucho con esa bota de yeso?

—**"Yo creo que en unos cinco días, más me la retiran y podré incorporarme a las practicas de Colo Colo".**

Yávar no se va a Lota:

La "U" Cierra sus Puertas Como Entidad Vendedora...

Con la partida de Leonel Sánchez a Colo Colo y la venta de Alejandro Silva, también a Colo Colo y Juan Rodríguez a Unión Española, la directiva de Universidad de Chile cerró sus puertas como entidad vendedora de jugadores.

Esto significa que desechó la petición y el interés que había demostrado el club Lota-Schwager por el jugador Guillermo Yávar. La directiva azul estimó que la partida de estos tres valores significaba una sangría para el poderío del plantel titular y acordó no vender a nadie más.

Los OCHENTA MIL ESCUDOS que pagó Colo Colo por Silva, más los DOSCIENTOS SESENTA, al contado que pagará Unión por Rodríguez, refrescan las arcas de la "U" que últimamente se habían visto seriamente comprometidas, sin establecerse una cantidad fija, pero que en todo caso, por declaraciones de sus dirigentes llegaban a varios cientos de miles de escudos. La participación en el Grupo N° 2 de la Copa Libertadores de América, y estos dineros por concepto de pases, entregan a la "U" una tranquilidad económica que mucha falta le hacía.

THE LONDON & LANCASHIRE INSURANCE CO. LTD.

ESTADO DE SITUACION DE LA AGENCIA EN CHILE AL 31 DE DICIEMBRE DE 1969

ACTIVO	EJERCICIO ACTUAL PARCIALES	EJERCICIO ACTUAL TOTALES	TOTALES EJERCICIO ANTERIOR
	E°	E°	E°
INVERSIONES			
Representativos de Garantía			
Bonos	629.265,91		
Certificados de Ahorro(CAR)	16.241,30	645.507,21	344.454,18
Representativo de Reservas Técnicas			
Bonos	140,28		
Acciones	624.616,17		
Bancos:Dep.a Plazo(Mon.Nac.)	5.706,33		
Certificados de Ahorro(CAR)	677.684,94	1.308.147,72	855.164,58
Plan Habitacional(Aportes Obligados)			
DFL N° 2	21.550,35		
Ley 15228 Art. 7°	21.979,01	43.529,36	9.501,36
Inversión Libre Disposición			
Acciones	10.951,00		
Certificados de Ahorro(CAR)	167.376,70	178.327,70	150.000,00
FONDOS			
Bancos Cta. Cte.(Mon.Nac.)	81.954,97		
Caja	38.101,17	120.056,14	253.737,05
SUMAS PARCIALES		2.295.568,13	1.612.857,17
DEUDORES POR REASEGUROS			
Caja Reaseguradora de Chile		-0-	-0-
Compañías Congéneres		-0-	1.540,40
DEUDORES POR PRODUCCION			
Primas Pendientes(Productores)	224.940,59		
Cuentas Corrientes(")	249,77		
Primas por Cobrar	103.603,71		
Doctos.Resp.Asegurados	323.939,98	652.734,05	362.176,48
DEUDORES DIVERSOS			
Doctos otros Rubros	44.447,64		
Cías. Asociadas (Ctas.Ctes.)	688.425,53		
Cuentas Varias	168.218,58	901.091,75	412.193,00
ACTIVO NOMINAL			
Fluctuación de Valores		-0-	11.733,42
TOTAL ACTIVO		3.849.393,93	2.400.500,47

PASIVO	EJERCICIO ACTUAL PARCIALES	EJERCICIO ACTUAL TOTALES	TOTALES EJERCICIO ANTERIOR
	E°	E°	E°
RESERVAS TECNICAS			
De Riesgos en Curso(Mon.Nac)	852.936,75		
De Riesgos en Curso(Mon.Ext)	47.700,58	900.637,33	805.661,23
ACREEDORES POR REASEGUROS			
Caja Reaseguradora de Chile	60.356,45		
Ctas. Ctes. Cías.	2.049,53		
Acreedores por Siniestros	328.248,77	390.654,75	337.379,14
ACREEDORES POR PRODUCCION			
Primas por Devolver(Productores)	3.979,75		
Ctas. Ctes.(Productores)	28.395,34		
Devolución de Primas por Cobrar	506,25	32.881,34	30.230,31
ACREEDORES DIVERSOS			
Cías. Asociadas (Ctas.Ctes.)	473.982,26		
Retención y Prov. Imptos.	299.789,97		
Cuentas Varias	94.769,15	868.541,38	314.185,69
TOTAL DEL PASIVO		2.192.714,80	1.487.456,37
GARANTIA Y RESERVAS			
Garantía Inicial 1.398,00			
Fluct.Garantía 321.217,67			
Rev.Cap.Ley 15.564 322.891,54	645.507,21		
Acc.rec. Prov. de Reval.	234.946,88		
Dif. en Venta de Bienes	9.644,39		
Rev. Capital Ley 15.564	35.305,12	925.403,60	509.797,85
RESERVAS REGLAMENTARIAS			
Fluctuación de Cambio	692,89		
Fluctuación de Valores	103.283,07		
Fluctuación Plan Habit.	210.579,52	314.555,48	67.630,85
OFICINA MATRIZ			
Cuenta Corriente		416.720,05	335.615,40
TOTAL IGUAL ACTIVO		3.849.393,93	2.400.500,47

J.S. TORREGROSA F.
Contador
CC.N° 6.982-Licencia N° 7533

ARTURO TORREALBA LABBE
Gerente General
Agentes y Apoderados para la República de Chile
SOCIEDAD COMERCIAL COMINSA LIMITADA
Agustinas N° 1055-5° Piso -fonos 83234-85306-Casilla 178-D

OSVALDO BAEZA LIZAMA
Sub-Gerente Administrativo

Jugadores cobran por "pisar la cancha":

Fútbol Chileno es un " Taxímetro"

- La Calera insiste en Porcel de Peralta
- Otro homenaje más para Stevens
- A Cofré le "robaron" una pelea
- Grosser puso 14.20.5 en 5.000 metros

VALPARAISO (Por ARMANDO JORQUERA MARQUEZ) — Este sí que ya parece "El Cuento del Lobo". ¿Se transfiere a Porcel de Peralta? ¿se va o se queda? La verdad que el asunto no tiene explicación lógica incluso, ya consideraba que ha sido superado. Por lo menos de este modo lo expresaron los personeros responsables de Wanderers. El jugador lo necesitamos. Lo necesita Jorge Luco. Se queda en el club.

Sin embargo, nuevamente constituye uno de los acontecimientos noticiosos de la entidad porteña. Según se informó, Unión Calera insistió por tercera vez consecutiva en los servicios del mediocampista argentino, nacionalizado chileno y ahora se asegura que el negocio estaría a punto de concretarse. Es más, se ha sabido que la suma que ofrecen los caleranos es superior a la conversación originalmente.

Elvio Porcel de Peralta permaneció algunos días en la ciudad trasandina de Córdoba, visitando a su madre. De vuelta a los entrenamientos, después de estar ausente cerca de dos meses y con un castigo pendiente de dos partidos oficiales a raíz del bofetón que le propinó a Rubén Marcos, en el último encuentro de la "Liguilla" con la "U", se reactivaron los rumores de su cesión a Unión Calera. El pase de Porcel de Peralta sería del orden de los 80 mil escudos.

Y ya que mencioné lo de transferencias, lo que está ocurriendo en este momento en el fútbol chileno, lo relacionado con los taxímetros de los automóviles de alquiler. Podrá pensarse que es un absurdo. Aunque no lo es si se analiza las estipulaciones de algunos contratos que están haciendo efectivo diversos clubes. El jugador recibe un sueldo, premios y una cantidad determinada por "Pisar la cancha". Es decir por cada "Subida de bandera". ¿Está mos?

PORCEL DE PERALTA. Unión Calera insiste en contratarlo. Pagan 80 mil escudos.

Un homenaje más. Ya se debe haber perdido la cuenta de los homenajes que se le ha tributado a nuestro boxeador, Godfrey Stevens. No sé lo que habría acontecido si Stevens le hubiese arrebatado el título al japonés Bueno. Valparaíso, o nuevo dicho la Municipalidad de Valparaíso, resolvió rendirle un homenaje a Godfrey Stevens, acto que tendrá lugar el sábado 11 de Abril. En esa ocasión, en el cuadrilátero del Fortín Prat, el valeroso pugil hará una exhibición a cinco rounds con Pedro Parra, al puro estilo americano. Después, se efectuará el homenaje.

JULIO COFRE. Por desobedecer al manager perdió una pelea.

Otra cosa. En materia de boxeo el puerto da para mucho tema. Lo curioso e inconcebible es que siguen programándose reuniones de poca envergadura. En este sentido, sirvió si no tuviésemos bastante con la pelea de Julio Cofré con Mario Figueroa que se han enfrentado en innumerables oportunidades, de nuevo se anuncia un encontrón entre estos dos "gallos".

Ya el sábado pasado cruzaron guantes en un pleito a diez rounds. Para mí el match no alcanzó ninguna importancia. Más aún, el fallo que dió triunfador a Figueroa lo estimo ridículo y en cierto modo fue motivado por una desacertada y desagradable maniobra del árbitro Rodolfo Cornejo que sancionó dos foul inexistentes a Cofré, lo que hizo variar el panorama del lance.

La pelea, indiscutiblemente, la ganó Cofré. Es efectivo que ofreció un boxeo poco claro, pero su izquierda abierta por fuera llegó siempre al rostro y a la cabeza de Figueroa. Esto se produjo en la mayoría de los rounds. Incluso su victoria en este trámite tenía que resultarle fácil. Empero, se complicó demasiado Cofré. Ni siquiera su actuación estuvo a la altura de esa presentación anterior con el argentino Ubaldo Duarte. En esta ocasión, se vió ostensiblemente displicente. Hasta se enojó con su manager Julio Rodríguez negándose a seguir sus instrucciones. El castigo fue único. Perdió aunque para nosotros con errores y todo, ganó limpiamente.

Este fin de semana no habrá boxeo ni profesional ni aficionado. La temporada se reanuda el sábado 4 de abril con el combate ya señalado. ¿No será mucho? Trabajo intenso el del atleta internacional, Jorge Grosser. Una labor sostenida y diaria en la pista del estadio playanchino o en sus alrededores. Su próximo horizonte es rebajar su marca nacional en los 10 mil metros planos. El intento lo hará el domingo, en la mañana. Lo acompañarán, Edmundo Warnke, José Ramírez y Víctor Manuel Ríos.

Una prueba del buen momento por el que atraviesa Grosser lo insinuó en ese control de 5.000 metros planos. Los cronómetros de Alex Schmidlin, Mario Hagel, Jorge Díaz y Mario Huerta, indicaron 14.20.5, lo que significaría un nuevo record extraoficial chileno. El primado actual para la distancia lo posee el mismo Grosser con 14.22.3. También es dueño del record de los 10.000 con 29.39.5. Pues bien en los controles ha anotado 30 minutos 15 segundos, lo que da margen a pensar que si el muchacho se esfuerza el domingo podrá lograr su propósito. Deseos no le faltan. Posibilidades tampoco porque dispone de la clase suficiente. Todo dependerá del tiempo, el estado de la pista y el ánimo que exhiba llegado el momento de decidir la hora de la verdad.

RUBEN REIMBERG defiende a la Asociación Metropolitana-Nuñoa.

OLGA LAGOMARSINO, representante de Las Condes; su juventud estará en Peumo.

RANCAGUA acude con una de sus mejores cartas: Alfredo Yazigi.

En Peumo:

15 Asociaciones Inician Nacional de Pimpón

- Cientos de aficionados presenciarán el certamen
- Raúl Palma, el gobernador, da sus impresiones

Hoy se da comienzo en Peumo al XXVI Campeonato Nacional de Tenis de Mesa, con la participación de 15 asociaciones de todo el país. Durante estos días de Semana Santa, vale decir, hoy viernes, mañana sábado y el domingo, paleteros de casi todas las provincias de Chile se enfrentarán en el Gimnasio Municipal, inaugurado para esta oportunidad, para definir cuáles son los mejores pimponistas.

Se espera la asistencia de cientos de deportistas y aficionados, que repletarán las galerías del recinto Municipal. Los organizadores de este evento nacional, el primero en su tipo que se disputará en Peumo, han tomado todas las providencias del caso para darle categoría, y que se merece.

A la cabeza del Comité Organizador se encuentra el Gobernador de Cachapoal Raúl Palma Gálvez, quien junto al resto de las personas encargadas de sacar adelante este torneo se ha esmerado en conseguir la cooperación de todos los sectores para hacer de este Nacional una fiesta inolvidable.

Y nadie mejor que él es el indicado para dar su impresión del torneo.

"Creo que éste será un Campeonato de excepción porque se ha encontrado cooperación en todos los sectores de la provincia. Se han conseguido buses para el traslado de la Banda del Regimiento Membrillar de Rancagua, la que será la encargada de amenizar la inauguración de este certamen. También se han conseguido buses para movilizar a todas las delegaciones que que estén un tanto alejadas de Peumo", señala con entusiasmo el Gobernador.

"Señor Palma, ¿Cómo solucionará el problema de alojamiento de las delegaciones y público en general?

"Se han conseguido 50 camas para habilitar 50 nuevos alojamientos para los jugadores participantes. Además, se ha aprovechado los medios fiscales para habilitar el Gimnasio Municipal y accesos".

En sus confidencias la autoridad de Cachapoal nos señala que él también ha practicado tenis de mesa, y por ello cumple dos finalidades, una como autoridad y la otra como un aficionado acérrimo de este deporte.

"¿Qué ha significado para Peumo este Nacional?

"Ante nada, ha producido un gran impacto entre el campesinado y el mismo pueblo. Por vez primera Peumo y sus alrededores tendrán la oportunidad de presenciar un Campeonato de magnitud nacional. No sólo ha vibrado Peumo en esta ocasión sino las comunas de Las Cabras, Pichidegua y San Vicente de Tagua Tagua".

"¿Y como experiencia organizativa?

"Ha sido magnífico. Ya tendremos oportunidad de escuchar las impresiones de los visitantes. En todo caso, trataremos que este Nacional deje recuerdos imborrables entre los jugadores participantes y que, además, permita a Peumo y localidades vecinas lograr nuevas presentaciones de carácter deportivo de nivel nacional".

El optimismo del Gobernador es el optimismo de todo un pueblo que mediante su esfuerzo mancomunado ha logrado por primera vez un campeonato de tipo nacional. En estos momentos todo Peumo está con su Nacional de Pimpón, lo hace convencido que el esfuerzo tendrá la aprobación de todos los deportistas del país.

OSVALDO FLORES, su paleta tratará de obtener nuevamente el trofeo de los campeones.

LUCIA GALARCE, entre las jugadoras de Santiago.

Plausible plan de difusión:

La Serena Busca Horizontes en el Tenis de Mesa Nacional

Equipo de Tenis de Mesa de La Serena, el primero en llegar al Nacional que organiza Peumo. Los muchachos nortinos traen una delegación compuesta por adultos y juveniles y un competidor senior. Emilio Jerez figura como el competidor senior, a parte de ser el presidente de la Asociación.

La Asociación de la ciudad nortina es una de las organizaciones que más se distingue en la difusión del tenis de mesa. El año 1969 controló la participación de 118 jugadores, repartidos en 14 clubes. Ferroviarios sigue como líder de este deporte en la ciudad y las últimas tres temporadas las ha ganado en forma invicta.

La asociaciones del norte chico, aunque circunscriben sus competencias al radio comprendido entre Vallenar, Copiapó y La Serena, también han logrado competir con representantes de la capital. Así fue como Osvaldo Flores y Luis Aravena llegaron hasta La Serena a competir con jugadores locales. Estas visitas han incentivado el tenis de mesa de la ciudad.

Ahora los serenenses se encuentran en Santiago y participarán primero a la capital, enfrentando a Comercio Atlético y Unión Española. Luego irán al Torneo Nacional de Peumo.

Pero todo no terminaen competencias fuera de la ciudad. En La Serena se está elaborando un plan que tiende a difundir este deporte, y ya se han echado las bases para efectuar un campeonato infantil escolar. Tendrán activa participación en el desarrollo del evento los profesores de las distintas escuelas, como asimismo el Consejo Local de Deportes y el Alcalde de la ciudad, quien no niega su aporte a todo lo que sea actividad deportiva.

La Serena, al tomar participación en el próximo Nacional, lo hace con miras a ganar experiencia y no a conquista trofeos. El presidente, un entusiasta dirigente deportivo, no pierde las esperanzas de ver algún día a La Serena convertida en el centro del tenis de mesa nacional.

La delegación nortina viene con esta oportunidad con los siguientes jugadores:

Mario Cerda (Capi), Luis Pastén, Raúl Blanco, Oscar Vilches, Jaime Araya, Luis Ortiz y Fernando Cerda en la serie adulto. En la división juvenil vienen Dalibor Zuvic, Raúl Chirinos. En la categoría senior: Emilio Jerez.

EMILIO JEREZ Presidente del tenis de mesa de La Serena, junto a una parte de la delegación que participará en el Nacional de Peumo.

Carteros Argentinos en Santiago: Fútbol

"Correos y Telecomunicaciones" de Buenos Aires de visita en Chile. Los muchachos chilenos de Correos, les ha preparado un programa de festejos, donde están incluidos, paseos y visitas a lugares característicos. El número principal lo constituye un match de fútbol en el Estadio Municipal de Providencia. En el grabado, los muchachos argentinos en pleno centro de la capital.

POR TRASLADO A VIÑA DEL MAR

VENDO MI BUNGALOW

de construcción sólida. Mejor ubicación de Ñuñoa. E° 220.000, living doble con chimenea, escritorio, comedor, 4 dormitorios, baño, pieza de estar, cocina amplia amoblada, garaje, dependencias, a media cuadra Colegios ambos sexos. 220 metros edificados. 535 de terreno. Doy facilidades, también acepto oferta al contado. Solamente interesados.

Su dueño, fono 251664

FABRICA DE CONSERVAS "LA VEGA" S.A.

DIVIDENDO N° 14

Por acuerdo del Directorio y en conformidad al acuerdo de la última Reunión General Ordinaria de Accionistas, de fecha 28 de Noviembre de 1969, se distribuirá a los Señores Accionistas un dividendo para el ejercicio 1968/1969 de E° 0.003 neto por acción.

Este dividendo se pagará desde el Lunes 20 de Abril, en las oficinas de la Sociedad.

CIERRE DEL REGISTRO

Para los efectos del pago de este dividendo, el Registro de Accionistas de la Sociedad permanecerá cerrado desde el 30 de Marzo 1970 al 6 de Abril de 1970, ambas fechas inclusives.

El Gerente

CONSTRUCTORA DE VIVIENDAS ECONOMICAS AUSTRAL LTDA. C.P.A.

DIRECTORES COMANDITARIOS:
José Manuel Eguiguren Ortuzar
Patricio Silva del Campo

ENRIQUE THOMA PRELL
Presidente
Junta de Vigilancia

CAPITAL AUTORIZADO F 6.000.000,00
Capital Suscrito.. 4.783.600,00
Capital Pagado.... 4.783.600,00

BALANCE GENERAL

Ejercicio Comprendido entre el 1° de Enero y el 31 de Diciembre de 1969

ACTIVO

	Ejercicio Actual Parciales	Ejercicio Actual Totales	Totales Ejerc. Anterior
I DISPONIBLE			
Caja	F 40,83		
Bancos	651.428,69	F 651.469,52	F 40.703,28
II REALIZABLE			
a) Inversiones de Fácil Liquidación: Depósitos a Plazo	F 2.187.058,78		
b) Existencias:- Obras por Administración	2.732.304,94		
c) Valores por Cobrar a Corto Plazo:-			
Doc. por Cobrar	30.707,44		
Accionistas	7,27		
Varios Deudores	13.160,20	4.963.238,63	2.199.643,55
III TRANSITORIO			
Intereses por Cobrar	F 64.465,54	64.465,54	
SUMAS PARCIALES		F 5.679.173,69	F 2.240.346,83
IV INMOVILIZADO			
Muebles y Utiles	F 585,00	F 585,00	
Otras Inversiones:-			
Impuesto Obligado 5% CORVI	F 4.097,88		
Acciones y Bonos	57.000,00	61.097,88	
V NOMINAL			
Gastos de Organización	F 14.099,00	14.099,00	14.099,00
TOTALES		F 5.754.955,57	F 2.254.445,83

PASIVO

	Ejercicio Actual Parciales	Ejercicio Actual Totales	Totales Ejerc. Anterior
VII EXIGIBLE			
A Corto Plazo:-			
Documentos por Pagar	F 379.350,88		
Varios Acreedores	680,02		
Ctas. Ctes.	441.031,95	F 821.062,85	F 178.314,[illegible]
Impuestos por Pagar	116,52	116,52	
VIII TRANSITORIO			
Operaciones Pendientes	F 7.716,60	F 7.716,60	1.460,[illegible]
SUMAS PARCIALES		F 828.895,97	F 181.774,[illegible]
IX NO EXIGIBLE			
Capital y Reservas:-			
Capital autorizado, dividido en 600.000 Acciones de E°10,- c/u. igual a F 6.000.000,00			
Menos:- Acciones por suscribir 1.216.400,00			
Capital suscrito y Pagado F 4.783.600,00	F 4.783.600,00	F 4.783.600,00	2.000.000,00
Otras Reservas:-			
Fondo de Reserva Exedente Acciones	F 2.887,10	2.887,10	1.982,[illegible]
UTILIDADES			
Utilidad Ejercicio Anterior	F 70.688,38		70.688,38
UTILIDAD DEL EJERCICIO	68.884,12	139.572,50	F 78.357,69
TOTALES		F 5.754.955,57	F 2.254.445,83

CUENTAS DE ORDEN

Valores en Garantía	F 209.900,00	F 362.931,35	Acreedores por Valores en Garantía	F 209.900,00	F 362.931,35

CUENTAS DE RESULTADO

PERDIDAS

GASTOS			
Gastos Generales:-			
a) Varios	F 107.136,45		
Comisiones	3.475,47		
Honorarios	6.900,00	F 117.511,92	
b) Gastos Tributarios.-			
Impuestos Varios	F 5.337,09		
Patentes	38.895,52	44.232,61	
		F 161.744,53	
UTILIDAD DEL EJERCICIO		68.884,12	F 78.357,69
TOTALES		F 230.628,65	F 78.357,69

GANANCIAS

Otras Entradas	F 25.061,15		
Intereses sobre Depósitos a Plazo	205.567,50	F 230.628,65	F 78.357,69
TOTALES		F 230.628,65	F 78.357,69

ALBERTO HAMATI MUÑOZ
Contador C.C.#5767
Licencia #7078

INFORME DE LA JUNTA DE VIGILANCIA

Los infrascritos, miembros de la Junta de Vigilancia, han revisado el Balance General precedente, confrontándolo con los saldos del Libro Mayor y lo han encontrado conforme.

EDUARDO PICAND CORVALAN
GERENTE

fml. SANTIAGO, 31 de Diciembre de 1969.-

JOSE MANUEL EGUIGUREN ORTUZAR — ENRIQUE THOMA PRELL, Presidente — PATRICIO SILVA DEL CAMPO

Ciclismo:

Con la Australiana Se Inicia Campeonato Nacional de Pista

A las 9 horas se disputarán las series de clasificación de la Persecución Individual y Velocidad Pura

...a las 9 horas, se inicia el ... del Estadio Nacional la fiesta máxima del pedalismo con la iniciación del Campeonato Nacional de Pista, que contará con la participación de 18 Asociaciones ... de otras tantas ciudades de nuestro país y que ... en nuestro principal ... deportivo alrededor ... los más capacitados ... de nuestro medio.

ASOCIACIONES PARTICIPANTES

La Asociaciones que intervienen en esta competencia son las siguientes: La Serena, Viña del Mar, Rancagua, Curicó, Temuco, Magallanes, Arica, Quillpué, Pedro Aguirre Cerda, San Bernardo, San Antonio, Coquimbo, San Fernando, Talca, Concepción, Osorno, Coyhaique y Santiago.

De estas representaciones, tres serán las que gozarán del favoritismo del aficionado, Santiago, Viña del Mar, y Curicó siendo esta última la que está convertida en el verdadero "Cuco" del campeonato, ya que en poco tiempo la ciudad de las "tortas", se ha alzado como la mejor plaza del ciclismo chileno.

Es así como los curicanos, a principio de este año (enero) en el Nacional, caminero, organizado en Temuco, arrasó con los dos títulos en disputa al ganar los 100 kilómetros contra Reloj, para equipos de cuatro corredores y adjudicándose Sergio Salas la Ruta de 180 kilómetros en línea. Con estos antecedentes y por los trabajos que han estado realizando en el velódromo de La Granja, más la indiscutible calidad que lucen varios de sus hombres, como José Muñoz, el juvenil velocista, actual vicecampeón de Chile en australiana; Guillermo Vargas, siempre un crack a pesar de los años, Raúl González, poseedor de la medalla de oro en los 1.000 metros a Reloj y varios otros muchachos llenos de condiciones que defenderán su tricota este año hacen de Curicó uno de los más temibles adversarios que tendrán los ases en este torneo.

¿Recuerda a Arturo León? El destacado pedalero metropolitano, ...de esta tarde su título de Campeón de Chile en Australiana. En la ...gráfica junto a Guillermo Vargas, que en esta oportunidad viene ...curicó y Héctor Pérez, que no será de la partida.

SERGIO SALAS, de Curicó, el flamante poseedor de las medallas de oro en Rutas, llega a la pista en busca de los títulos en Persecución Individual y por Equipos.

EL MAGALLANICO HUGO RUBIO

Pero no solamente los curicanos aparecen como los provincianos de peligro en esta ocasión. También está Hugo Rubio, el excelente pedalero ex defensor del club Cóndor de la capital y que se encuentra radicado en Punta Arenas. Asociación que defiende en esta oportunidad, y que ha llegado lleno de optimismo al campeonato acompañado de otros cuatro "chiporros" (Ricardo Martinic, Humberto Paredes, Miguel Bahamondes y José Vidal), que según sus declaraciones "darán bastante que hacer en las pruebas en que participen".

AUSTRALIANA, UNICA FINAL EN LA INAUGURACION

La competencia se iniciará oficialmente hoy a las 9 horas con las Series de Persecución Individual, y en la cual quedarán clasificados los 8 mejores tiempos.

En la tarde a las 15.30 horas, se efectuará el desfile inaugural con la participación de todas las delegaciones presentes, y para continuar a las 16.15 horas con la Persecución Individual hasta los Cuartos de Final y a las 17.15 horas la única final del Campeonato con la disputa de la Australiana.

Esta prueba tiene actualmente como campeón, al brillante pedalero de Audax Italiano, Arturo León, que defiende su título ganado en el torneo de Curicó. En aquella oportunidad segundo se clasificó José Muñoz, representante de la ciudad anfitriona siendo tercero Guillermo Vargas, que vistió ese año la camiseta de Santiago (ahora lo hace por Curicó).

Nacional de Pista:

Godfrey Stevens Tomará Juramento a los Ciclistas

Dos emotivos actos darán realce a la primera etapa de este importante evento pedalero que significa la iniciación del Campeonato Nacional Ciclístico en Pista.

Godfrey Stevens, nuestro destacadísimo astro del boxeo y actual aspirante a la corona mundial de la categoría pluma, que por sus grandes dotes de deportista ejemplar ha sido designado por la Federación de Ciclismo de Chile para que sea el encargado de tomar el juramento de honor a los pedaleros que intervendrán en esta competencia.

Sin duda que la presencia de Stevens, que se ha constituido en la figura señera de nuestra juventud deportista será un acontecimiento en el óvalo ñuñoino, no solamente para los participantes sino también para todos los aficionados que tendrán una vez más la ocasión de testimoniarle su admiración y aprecio a que se ha hecho acreedor por sus brillantes campañas en los cuadriláteros del mundo y por su calidad de hombre y deportista.

TAMBIEN la Federación de este deporte a querido testimoniar en esta ocasión a los primeros campeones sudamericanos que ha tenido nuestro país.

Ellos son Atilio Folchi, uno de los mejores pedaleros de su época y campeón Americano en los 50 kilómetros y Raúl Torres campeón sudamericano de Rutas en el Sudamericano de Montevideo en 1931.

Programa del Torneo

HOY VIERNES 27.

9.00 HORAS: Persecución individual, 8 mejores tiempos.
Velocidad, hasta cuartos de final.
15.30 HORAS: Desfile inaugural.
15.15 HORAS: Persecución individual, hasta cuarto de final.
16.45 HORAS: Intermedia, 20 vueltas C/4 llegadas.
17.15 HORAS: Australiana campeonato de Chile.
18.00 HORAS: Proclamación campeones australiana.

SABADO 28

9.00 HORAS: Mil metros contra reloj campeonato de Chile.
10.00 HORAS: Semi final, persecución individual.
14.45 HORAS: Proclamación campeones mil metros c/ reloj.
17.00 HORAS: Juveniles australiana.
17.30 HORAS: Final persecución individual.
18.20 HORAS: Proclamación campeones persecución individual.
18.35 HORAS: 50 kilómetros c/10 llegadas (Ultimo embalaje, puntaje doble).

DOMINGO 29

9.30 HORAS: Clausura Congreso.
16.00 HORAS: Final velocidad.
17.00 HORAS: Semi final persecución olímpica.
18.00 HORAS: Australiana, todo competidor para los inscritos en el Campeonato que han dejado de participar en sus pruebas.
18.40 HORAS: Final persecución olímpica.

LA SECRETARIA

Brasil sigue invicto. Ayer batió a Chile por 13 a 0.

S.A. de Béisbol:

Chile Cayó Ante la Contundencia de Brasil

TOCOPILLA.— (Por Carlos Bonilla V. Enviado Especial de La Nación. Gentileza de LADECO, Línea Aérea del Cobre).

Se dio la lógica. No tuvo problemas la novena de Brasil para derrotar a la chilena por 13 carreras a 0. Aunque la cuenta fue clara, Chile no dejó de hacer su línea de actuación acostumbrada. La lucha fue cerrada hasta el segundo inning. Pero del tercero adelante, Brasil fue, paulatinamente, imponiendo su ritmo y su mayor envergadura. Terminó el partido con Brasil dueño totalmente de las acciones. La escuadra "japonesa" del Brasil (T. Higusti, P. Tsujigushi, K. Murakoa, N. Nakashima, M. Miyashi, M. Sato, H. Mokotota, K. Yamamoto y A. Shonoharal), completa con este partido, el rico promedio de 15 carreras por contienda, al sumar en su favor 47 en los tres partidos que ha jugado.

La fecha de ayer en Tocopilla fue el termino de la primera fase del torneo, es decir, la rueda de clasificación, siendo Brasil el N° 1 y la atracción del torneo.

Se jugó además, el partido entre Argentina y Perú, pero en Antofagasta, resultando un match de características dramáticas. Al termino de los nueve innins, la cuenta estaba igualada a 6 carreras, lo que determinó un período extra para sacar el ganador. Se impuso al final, la representación Argentina por 7 a 6.

El torneo sigue hoy con la primera fecha de la segunda rueda. El programa para hoy viernes es el siguiente:

ANTOFAGASTA: Argentina con Brasil. TOCOPILLA: Chile con Perú. Para el sábado: ANTOFAGASTA: Brasil con Perú. TOCOPILLA: Argentina con Chile. Las finales serán el domingo y los dos partidos se jugarán en Antofagasta: Argentina con Perú, en la mañana. Y Chile-Brasil en la tarde.

Con un Empate Reapareció Cañete

MAR DEL PLATA (ARGENTINA) (ANSA).- En ardorosa pelea a diez rounds empataron anoche en el Estadio de Bristol de esta ciudad balnearia el campeón argentino y sudamericanos de los livianos, Carlos Cañetes (60.500) y el mexicano Roberto Wong (60.200) el fallo fue triple dividido, un juez dio el triunfo a Cañete, otro a Wong y el tercero empate.

El púgil azteca controló el combate en su primera parte, poniendo en aprietos a Cañete con fuertes cross de izquierda cruzando con la derecha en Swing Cañete no pudo acortar distancia como era su intención, ya que Wong lo impedia con su izquierda en punta.

Pero a partir de la sexta vuelta el mexicano comenzó a sentir el trajín de la pelea, pasando poco a poco el argentino al ataque, las dos últimas vueltas fueron netamente favorables al campeón sudamericano, lo que puede haber influido en los fallos, de los jueces, ya que en una visión general del combate, Roberto Wong, podría haber acumulado una leve ventaja sobre el rival.

Enrique Strauch Schwerter:

"Seguiré la Huella de Juan Carlos Moreno"

Despues de permanecer cuatro años en la banca de reserva cuidándole las espaldas a Juan Carlos Moren, Enrique Strauch Schwerter se hace cargo en propiedad por dos años del arco de Palestino.

La medida la tomó el entrenador Isaac Carrásco porque consideró que el juvenil Strauch ya estaba en condiciones más que suficientes para asumir la responsabilidad.

Durante cuatro años Strauch recibió la experiencia acumulada de Juan Carlos Moreno y ahora debe responder a las exigencias que significan con 21 años defender el pórtico de Palestino, 21 años que parecerán pocos en relación a la trayectoria tan intensa que ha tenido este nuevo valor del fútbol profesional.

Lo descubrió Oscar Andrade en la localidad de Los Muermos, pueblito enclavado en la provincia de Llanquihue, cuando a los 16 años defendía el pórtico de la selección juvenil de Puerto Montt, primero, y de la Unión, despues. Ya a esa edad era solicitado con insistencia. Lo vio, le gustó, lo trajo y aquí quedó. Fue larga la tarea, pero por delante había un maestro, así lo reconoce el gringo y de él aprendió los secretos del fútbol profesional. Debutó en San Felipe, hace un par de años, siguió alternando esporádicamente la valla con Moreno, no era que no convenciera, simplemente Moreno jugaba más. Ahora llegó el momento y al hacer su arribo, magistral. Palestino se encuentra con un experimentado guardarredes cuando recién adquiere su mayoría de edad. Palestino, supo valorar la materia y Strauch supo esperar.

En San Eugenio nos encontramos y de inmediato le preguntamos acerca de su condición de titular en el arco de Palestino y responde así:

"Es sólo el comienzo de una larga etapa en mi carrera profesional. Mis anhelos no son sólo defender con ahinco la valla de Palestino, sino llegar a vestir la casaca de la selección. De Moreno, mi maestro y mi amigo, gratísimos recuerdos y le debo lo que se. Don Isaac me ha dado la confianza y espero responderle como se merece. Aquí todos somos amigos, no creo que exista esta familiaridad en otro club. Aquí me siento como en mi casa.

Económicamente ¿cómo está?

No tengo problemas de esa naturaleza. Recién firmé contrato con el club por dos años. Mis padres siempre me han ayudado en ese sentido y ellos tienen un fundo en Los Muermos.

Estudia?

No me he dedicado enteramente al fútbol. Creo que no podría hacer ambas cosas, además nunca fui un mateo.

¿Cómo se siente reemplazando a Moreno?

Ya estoy acostumbrado a eso, fueron muchos años juntos. Procuraré seguir por el mismo camino. Moreno ha sido uno de los mejores arqueros que ha tenido el fútbol chileno.

Y modestamente como cuando iniciamos la conversación, se despide. En sus ojos azules se ve claramente una lucecita que brilla más allá de sus pupilas. Debe ser el porvenir cuyo camino se le ha abierto de par en par, quizás como son sus deseos hasta la valla de la selección.

STRAUCH, el rubio sureño que conquistó Palestino y que quiere llegar a la selección.

Río de Janeiro:

...RASIL 2 CHILE 1

...ante ante 110 mil espectadores que concurrieron al ...Maracaná, Chile paró a Brasil en los primeros 45 minutos. Con ...defensa impecable, jamás permitió que los delanteros brasileños ...tuvieran posibilidades al área chilena.

...los 18 minutos Chile dio la sorpresa al batir **Osvaldo Castro**, ...que tiro libre desde fuera del área, al arquero Felix, de Brasil. ...Un rato más tarde, el equipo dueño de casa perdió la calma y fue ...sancionado por cometer su quinto foul consecutivo, motivó un ...lío de proporciones que terminó con la expulsión del citado ...Félix y Jairzinho por Brasil y Laube y Silva, por el conjunto de ...Chile, ...marcharse la brega. **Carlos Alberto empató** para los ...dueños a los 37 minutos.

...Pasado el 1 terminó el primer tiempo ...Brasil ganó por dos tantos a uno, con gol de **Rivelinho**, a los 21 ...minutos. Tiro libre que ...pudo contener Vallejos.

...a Libertadores

...A "U" GOLEO A ...RANGERS 7-1

...Universidad de Chile consiguió ...un alentador triunfo ...y permite mirar con optimismo su clasificación en la ...Copa Libertadores de América, ...al vencer a Rangers de Talca ...por la nueva cuenta de 7 a 1. ...Ganó desde un comienzo, ...con un demoledor ataque ...logrando dar sus frutos a ...los minutos, cuando **Arratia** ...finalizaba a Rubio. El ...mismo **Arratia** se encargó de ...ampliar a 2, a los 40 minutos y ...a 3.

...En la segunda fracción Aránguiz ...aumentó el marcador a 4, a los ...pocos segundos cuando se ...cumplían los 25 minutos fue ...**Barrera**, que reemplazó a Marcos que aumentó a 5, siendo el mismo jugador el encargado de aumentar a 6, cuando transcurrían los 36 minutos. La "U" siguió presionando y ahora fue **Hodge** el que se hizo presente en las cifras, al anotar desde distancia y con potente disparo, a los 43 minutos, el 7° gol. El tanto de descuento de Rangers fue conseguido cuando expiraba el tiempo reglamentario del partido, por mediación de **Carlos Díaz**. Arbitró, Carlos Robles. Se controló una asistencia de 4.336 personas que cancelaron E° 26.876.

...por la Recopa:

...ión Española Ganó a Rampla Juniors

...La Española de Chile venció ...por 1 a cero al cuadro ...de Rampla Juniors ayer ...tarde, por el torneo de ...Verano, con tres goles de Santa Laura ...quien, de cabeza de la ...primera, ...con tres ...con tres ...calidad de invictos.

...Al final triunfo lo conquistó ...Santa Laura a los dos minutos ...de ...la ...complementaria.

...Jugando muchas energías y supo resguardar su ventaja en el lapso final.

A las órdenes del árbitro ecuatoriano René Torres, los equipos formaron así: UNION ESPAÑOLA (1): Olivares, M.Rodríguez, Bobadilla, Angulo (expulsado), y Arias, Valdés y González, García, Zárate, Farías (expulsado) y Véliz.

RAMPLA JUNIORS (0): Acosta, Linaris, Fernández, Modern y Sanchez, Tribarni y Paredes (expulsado), Cosu, Marín, Brito y Silveira.

Carta de Rancagua:

Un Problema en O'Higgins: la Lesión de Cesar Valdivia

RANCAGUA (Por Rodolfo Muñoz Ramos). Ha continuado su preparación el plantel superior de O'Higgins, que el domingo viajó a San Fernando donde se enfrentó a Deportes Colchagua, un partido de práctica tomado con mucha seriedad por los locales, que al finalizar la etapa inicial provocaron una verdadera batalla campal en la cual participaron la casi totalidad de los jugadores. O'Higgins se retiró, pero ante gestiones para salvar el espectáculo de algunos dirigentes retorno en la etapa final. El resultado favoreció a Colchagua por 3 goles a 2.

En el cuadro rancaguino destacó Sergio Pérez, nueva adquisión de los calypsos, que el año pasado jugara en San Luis, ahora el "E" Bedoya, lo incluyó como medio campista (N° 6) donde demostró una real calidad en el apoyo y contención.

También en los tres palos el experimentado arquero argentino Ernesto Díaz está demostrando lo que vale.

Por su parte en lo que a ofensiva se refiere Grissetti, el paraguayo, Pérez, que de paso marcó los 2 goles a los colchaguinos y Pino, están trabajando a satisfacción buscando su mejor entendimiento para rendir lo que se espera de ellos.

La única preocupación en el plantel de O'Higgins es Cesar Valdivia, sin duda la mejor figura en la extrema defensa, ha tenido problemas con una de sus rodillas estuvo enyesado hasta el lunes pasado, ahora tiene un tratamiento dado por el Dr. Piriz y según lo ha dicho estará apunto aproximadamente el 15 de Abril, en todo caso su reemplazante seria Sergio Pérez.

✱En la noche del viernes pasado en el cómodo y confortable Gimnasio Williams Braden de Sewell, se jugó un partido por el Campeonato de Campeones de Básquetbol, se encontraron en el parquet minero el local Deportivo Molino e Independiente de Cauquenes Maule, la victoria luego de un interesante cotejo favoreció a Molino por 64 puntos a 49.

Puntería de media distancia y velocidad de los aleros para entrar bajo la tabla en quiebres profundos fueron las mejores armas de los vencedores. Los sureños, un elenco joven con la sola experiencia del pivot Silvio Ruiz y la eficiente puntería de Orlando Canales. En Molino destacó Juan Herrera, Luis Tapia y Enrique González.

Este encuentro fue dirigido por los jueces oficiales de Rancagua Muñoz y Pérez que no tuvieron problemas. La revancha se jugará proximadamente en Cauquenes.

✱Un gran entusiasmo se advierte en Peumo en la organización del Campeonato Nacional de Tenis de Mesa, que se jugará en esa ciudad, las autoridades oficiales Gobernador y Alcalde, al margen de las deportivas han tomado como suya esta realización y no han escatimado esfuerzos para que las diversas delegaciones que esten del 26 al 29 de Marzo en Peumo sean atendidas de primera.

El Gimnasio que será inaugurado con este certamen cuenta con graderías y butacas, con capacidad para más de dos mil personas, con cuatro mesas de primera calidad en las cuales se jugará simultáneamente.

Todo el alojamiento esta listo los varones estarán en el Grupo Escolar al paso que las damas ocuparan nada menos que la Gobernación. También esta previsto la estada para los periodistas deportivos de la capital y provincia, que deberan cubrir este Nacional.

La inauguración del Nacional se efectuó anoche con desfile de las Selecciones, números artísticos y exhibición de las mejores paletas del país. El torneo en si se inicia hoy a las 8.45 hrs.

La Selección de Rancagua ha trabajado en duros entrenamientos de 4 horas diarias y llegaron en su mejor rendimiento a este evento: los representantes de esta ciudad son: Varones: Alfredo Yazigi, Jorge Escobedo, Jorge Silva, Jorge Carrasco, Ernesto Acuña, Jorge Valenzuela y Rafael Cantillana.

Damas: Liliana Moya de Zúñiga, Alicia Parraguez de Yazigi y Marta Valenzuela.

Jefe de equipo: Jorge Valenzuela.

✱Con la preparación y reaparición de Hugo Miranda el expedalero internacional, Rancagua participará en el Campeonato Nacional de Ciclismo en Pista, se tiene esperanzas de cumplir un buen cometido en persecución por equipo donde estaran Jorge Abarca, Hugo Miranda, Sergio Crespo y Luis Farías.

En los 1000 metros contra Reloj estará Miguel Pino, Raúl Andrade en Velocidad pura y Farías y Andrade en los 50 Km. en pista.

Un equipo de seis corredores que espera tener alguna figuración.

✱Entre el 21 al 23 se realizó el Rodeo de Rancagua, inter Asociaciones en que participaron representantes de Curicó, Colchagua, O'Higgins y Santiago.

Compitieron 60 colleras y a la disputa Champión llegaron 23 parejas.

El vencedor fue Criadero Santa Elba de Curicó con 28 puntos, en Tabacón y Trampero, los jinetes fueron el experimentado Ramón Cardemil y Manuel Fuentes.

La segunda clasificación la alcanzaron Enrique Lobos y Celso San Martín con 27 puntos, de Asoc. Santiago luego que desempataron el título con los vencedores, en Estribo y Pehuenche.

En el tercer lugar se clasificó Vial y González de Asoc. O'Higgins con 23 puntos en Chambona y Tranco Largo, los jinetes fueron: Ramón González y Enrique Pino.

El puntaje por Asociación fue el siguiente:

1° Asociación Curicó 33 puntos.
2° Asociación O'Higgins 21 puntos.
3° Asociación Santiago 11 puntos.

Palestino Entró a Tierra Derecha con Entrenamientos

- Firmó el transandino Oscar Fuentes que tiene cartel de goleador.
- Ricardo Storch está a prueba y puede quedar

Con un partido de noventa minutos disputado con Ferroviario, continuó sus entrenamientos el club Palestino, con miras al torneo Metropolitano que se inicia dentro de quince días.

Isaac Carrasco se mostró conforme con el resultado de la práctica, especialmente con el trabajo realizado por Moris y el chocolo Ramírez. Palestinos ganó fácil por 4 a1 con goles conseguidos por Ramírez en dos oportunidades y Moris con toponazos de distancia.

Carrasco, informó que el club había llegado a acuerdo con el centro forward argentino, Oscar Fuentes de 23 años, ex jugador de Almagro y goleador en el Ascenso trasandino y que había firmado contrato. Fuentes, en los encuentros disputados en Antofagasta y el cuadrangular porteño demostró sus condiciones innatas de goleador, al hacerse presente en el marcador en todos los partidos jugados. El jugador debió viajar a Argentina a liquidar sus asuntos personales pendientes y deberá estar nuevamente en las prácticas de Palestino este fin de semana.

En lo que anfa falto el equipo baisano, es en arquero. Definitivamente cuidará los tres palos el juvenil Strauss, que con 21 años ha permanecido durante cuatro temporada sequidas en la banca. Carrasco tiene confianza en él. Ricardo Storch, por su parte, que sería el candidato, está rindiendo prueba y por los antecedentes aportados por el técnico Carrasco, es muy probable que quede.

En el puesto de zaguero central está debil, dijo Carrasco, pero resulta que el asunto de Riveros no está totalmente claro y es muy probable que vuelva. Jaime Ramírez, que con su experiencia nos ayudará mucho, anda en el eur en estos momentos trasladándose definitivamente. Creo, agregó finalmente, el entrenador Carrasco que Palestino enfrentará con éxito el torneo que se inicia a mediados de abril próximo, nuestro equipo dutbolisticamente esta bien y lo que nos va faltando en la natural roordinación en las líneas las que pondremos a punto en estos días que nos quedan para entrenar.

ISAAC CARRASCO: "El equipo está bien, y cumpliremos un buen papel en el Metropolitano. Este año estaremos arriba".

COLEGIO DE ENSEÑANZA SECUNDARIA Y PRIMARIA

UNICA DIRECCION MERCED 391
(Frente cerro Santa Lucia)

MATRICULA ABIERTA

Nuevas clases de recuperación en Básico, Medio y Humanidades, iniciense, avanzando hasta tres cursos. Horario de 9.30 a 15 hrs. Externado y mediopupilaje. Cursos individuales y grupos. Se obsequian útiles escolares. Atención especial a adultos que no sepan leer ni escribir. EXITOS COMPROBADOS. Profesorado del Estado y universitarios. Exámenes rindense en el colegio. Seriedad y eficiencia.

PARA PERSONAS DE 16 A 50 AÑOS. CURSOS VESPERTINOS (18.45 a 21.45 hrs)
AMPLIO LOCAL CON PATIOS

BANCO CENTRAL DE CHILE

Estado de Situación en 20 de Febrero de 1970

A PEDIDO DE LA SUPERINTENDENCIA DE BANCOS

ACTIVO Y SALDOS DEUDORES

CUENTAS	Moneda Corriente	Moneda Extranjera Equiv. de Mds. Ext. US$ 1,— = E° 9.88	Gramos Oro Fino; 0,089946472 = E° 1,— 0,088671147 = US$ 1,— $ Oro de 60 = E° 2,035177103
FONDOS DISPONIBLES:			
Oro Específico en el País			291.323.160,17
Oro Específico en el Exterior			179.881.414,04
Depósitos en Corresponsales en el Exterior		2.826.930.165,02	
Otros valores en monedas extranjeras en el país		418.573,71	
Corresponsales en el País	758.489,39		
Acuerdos de Crédito Recíproco		64.084.137,87	
Plata Específica en el País		471.376,97	
OTROS VALORES:			
Documentos a cargo de otros Bancos	407.035,15		
CUENTAS CON INSTITUCIONES INTERNACIONALES:			
Aporte al Fondo Monetario Internacional	962.628.021,88		272.322.578,14
Cuota Suscripción Fondo Monetario Internacional		49.400,—	
Tenencias de Derechos Especiales de Giro F. Monet. Inter.			207.479.966,66
COLOCACIONES:			
Con Bancos Accionistas:			
Redescuentos	155.458.438,24	2.642.719,30	
Préstamos DFL. 247 Art. 39 Letra C		38.637.878,42	
Préstamos Leyes 14.171 — 14.820		98.454.008,49	
Operaciones de Cambio		280.297.136,70	
Con Banco del Estado de Chile:			
Redescuentos	169.937.198,11	55.723,20	
Préstamos DFL. 247 Art. 39 Letra C		3.790.428,60	
Préstamos Leyes 14.171 — 14.820		16.801.707,28	
Operaciones de Cambio		114.924.816,62	
Con el Público:			
CAP. Operaciones de Cambio		41.389.268,82	
Préstamos Warrants	87.323.089,—		
Préstamos a CAP acuerdo 2.210	95.248.250,—		
Con el Fisco y Reparticiones Gubernativas:			
Fisco Ley 7.747 Art. 4° A y C		121.820.400,—	
Fisco para Aporte Bco. Interamericano de Desarrollo	191.448.155,04	62.489.024,—	
Fisco Giros Bco. Interamericano de Desarrollo	98.624.025,10		
Fisco para Aporte Bco. Internac. Reconstruc. y Fomento	81.200.201,59		
Fisco Giros Bco. Internac. de Reconstrucción y Fomento	287.385,29		
Fisco Aporte Asociación Internacional de Fomento	25.098.300,—		
Fisco Ley 13.305 Art. 79		868.809.650,—	
Fisco Ley 13.305 Art. 91		519.152.833,20	
Fisco Ley 14.171		1.121.413.755,60	
Fisco Leyes 14.171 y 15.120		189.141.458,06	
Fisco Leyes 14.171 y 15.455	45.629.000,—	351.112.513,—	
Fisco Leyes 14.171 y 16.068	73.000.000,—	409.915.022,74	
Fisco Leyes 14.171 y 16.250		9.704.865,53	
Fisco Leyes 14.171 y 16.406		13.599.438,62	
Fisco Leyes 14.171 y 16.605		7.033.632,68	
Fisco Ley 16.464		250.229.258,24	
Fisco Ley 16.605 Art. 71	76.643.475,52		
Fisco Ley 16.617 Art. 231	8.542.322,—		
Fisco Ley 16.735 (ECA)	131.000.000,—		
Fisco Letras Descontadas en US$ Ley 11.575 Art. 53		717.041.494,—	
Fisco Operaciones de Cambios		99.635.562,40	
Fisco Ley 17.271 Art. 71	60.000.000,—		
Con Empresas Autónomas y Semifiscales:			
Préstamos Letras Corfo Leyes 14.171 y 14.820		78.866.325,67	
Préstamos a CORFO Acdo. 2.122	7.663.606,57		
Préstamos a CORFO DFL. 247 Art. 39 Letra C.		7.695.143,52	
Empresa Nacional de Minería - Operaciones de Cambios		261.418.657,10	
CORFO — Operaciones de Cambios		49.568.648,93	
Con Empresa de Comercio Agrícola:			
Préstamos con Letras Leyes 6.421 y 9.280	75.115.089,33		
INVERSIONES POR LEYES ESPECIALES Y OTRAS:			
Bonos Banco del Estado de Chile	276.000,—		
Bonos Banco Interamericano de Desarrollo		34.393.762,—	
Pagarés L. 14.949 y 14.171 Conv. c/Bcos. c/pacto Retroventa		90.732.978,22	
Debentures C. A. P.		34.805.659,20	
Debentures Cosatán Ley 13.620		43.768.822,37	
Bonos Banco Internacional Reconstruc. y Fomento		19.760.000,—	
INVERSIONES:			
Bienes Raíces	2.508,—		
Muebles	292.411,19		
Monedas Varias — Colección	4,12		
OTRAS CUENTAS DEL ACTIVO:			
Intereses por Recibir	10.524.111,78	1.013.118.569,99	
Operaciones Pendientes	5.666.093,21	3.517.917,73	
Operaciones Varias	6.759.836,21	1.757.370,78	494.000,19
Cuentas con Sucursales		1.380.099,68	12.617,94
Deudores en Mon. Cte. por Ventas a Futuro	595.037.161,83		
Deudores por Ventas de Cambios a Plazo	10.501.971,08		
Ventas de Cambios a Fut. a Precio por Fijar		52.240.366,22	
Comisiones e Intereses Devengados y no Pagados		2.504.269,89	2.345.914,80
Intereses Devengados — Certif. de Ahorro Reajustables	12.341.157,02		
Reajustes Devengados. Certif. de Ahorro Reajustables	5.580.102,62		
Intereses por recibir s/Reajustes de Operaciones de Crédito	447.736,43		
Reajustes por Percibir s/Créditos	13.987.624,90		
OTRAS CUENTAS DEL DEBE:			
Gastos de Administración y Varios	87.667.394,52	1.509.395,44	
CUENTAS DE CAMBIOS Y CONVERSION:			
Moneda Corriente contra Fondos de Reserva	418.753.781,86		
Cambio N° 1:			
a) Otras Disponib. del Banco E° 35.251.590,46			
b) Eq. Susc. F.M.I. Art. 20 Conv. 5.245,—			
c) Equiv. Inv. Cuota Oro F.M.I. 58.294.875,78	93.551.711,24		
Cambio N° 6 Equiv. Cambio de Corredores	1.390.551.154,86		
Cambio N° 6 Equiv. Oro Mercado de Corredores	8.324.614,86		
Cambio N° 8 Equiv. Cambio Libre Fluctuante	8.609.093.847,31		
Conv. N° 8 Compras Vtas. Cambio Libre Fluctuante		24.911.232,56	
Conv. N° 9 Comp. Vta. a Futuro Cambio Libre Fluctuante		7.689.654.882,74	
Conv. N° 10 Compras Ventas Cambio Provisional		231.774.256,27	
Equiv. por Compras de Cambio Créd. Stand-By Interfund	832.395.037,42		
Equiv. por Compras-Vtas. de Cambio Crédito A.I.D.	198.947.011,20		
Equiv. por Compras Ventas de Cambio Crédito B.I.D.	11.146.730,46		
Mda. Cte. por Compras de Cambio c/Pacto Retroventa	24.999.400,—		
Mda. Cte. por Comp. de Cbio. c/Pacto Retrov. L. 14.171 — 14.949	13.444.612,02		
Vtas. de Cambio con Pacto de Retrocompra		438.968,40	
Cambio N° 8 Equiv. Cambio Libre Fluctuante Oro	2.839.435,63		
Vtas. de Cambio Crédito AID. Precio Provisorio		36.276.430,34	
TOTALES	14.699.143.531,98	17.944.597.877,72	953.859.651,94

PASIVO Y SALDOS ACREEDORES

CUENTAS	Moneda Corriente	Moneda Extranjera Equiv. de Mds. Ext. US$ 1,— = E° 9.88	Gramos Oro Fino; 0,089946472 = E° 1,— 0,088671147 = US$ 1,— $ Oro de 60 = E° 2,035177103
EXIGIBLE A LA VISTA:			
Billetes y Monedas Divisionarias del Banco en circulación	3.031.845.983,15		
Depósitos de Terceros:			
Bancos Accionistas	1.033.851.278,68	110.300.132,99	
Banco del Estado de Chile	1.167.821.450,03	53.350.539,16	22.266.[illegible]
Público	534.663,28	233.925.071,—	
Fisco	14.412.050,43	14.139.827,06	
Reparticiones Gubernativas	5.454.991,95		
Caja de Amortización	62.110,66	5.472.649,51	972.7[illegible]
Otros Compromisos	69.146.880,51	2.440.599,94	12.6[illegible]
SUMAS	5.323.129.508,69	419.628.829,66	23.281.[illegible]
CTAS. CON INST. FINANCIERAS E INTERNACIONALES:			
Fondo Monetario Internacional	1.758.567.759,26		
Banco Internacional de Rec. y Fomento	81.273.465,09		
Banco Interamericano de Desarrollo	254.288.135,70		
Asociación Internacional de Fomento	31.388.760,—		
CREDITOS EXTERNOS:			
Préstamos Eximbank		82.560.245,48	
Préstamos Convenio Kreditanstalt		156.539.761,82	
Préstamos Consorcio Bancos Italianos		123.606.360,—	
Crédito Instituto Español de Moneda Extranjera		44.982.065,62	
Crédito Francia Acuerdo Franco-Chileno		16.254.957,52	
Crédito Consorcio de Bancos Suizos		62.153.748,69	
Crédito Agencia Internacional de Desarrollo		117.090.230,46	
Renegociación de la Deuda Externa		63.411.046,46	
Acuerdos de Crédito Recíproco		32.787.791,39	
Convenio con Credite Nationale — París		14.330.160,09	
Crédito Sercobe — España		45.021.323,31	
OTRAS CUENTAS DEL PASIVO:			
Pagarés Banco Central DFL. 247 Art. 39	29.503.500,—		
Certificados de Ahorro Reajustable DFL. 247	333.986.250,62		
Obligaciones por Ventas a Futuro Pagadas		929.231.332,60	
Obligaciones por Ventas a Futuro por Pagar		707.738.532,80	
Obligaciones por Ventas de Cambios a Plazo		7.688.951,82	
Ordenes de pago emitidas Conv. Créditos Recíproco		309.845,62	
Créditos Documentarios		1.080.521,66	
Varios Acreedores Ley 11.828	1.34		
Varios Acreedores (Cobre)	43.043,64		
Operaciones Varias	10.380.972,06	1.042.584,72	
Operaciones Pendientes	712.578,81	74.391,55	
Comisiones e Intereses por Pagar		8.088.367,17	7.5[illegible]
Intereses por Pagar — Certif. de Ahorro Reajustables	12.341.157,02		
Reajustes por Pagar Certif. de Ahorro Reajustables	5.580.102,62		
Intereses Retenidos y no Ganados	7.495.442,08	35.843,96	
Intereses Percibidos y no Devengados		128.408,29	
Cuentas con Sucursales	13.384.513,42		
Provisiones	131.817.404,55	89.940.825,11	6.31[illegible]
Retenciones para Importación	43.231.098,95		
Diferencias por Ventas de Oro	5.178.062,35		
Intereses s/Reaj. Devengados y no Percibidos s/Créditos	447.736,43		
Reajustes Devengados y no Percibidos s/Créditos	13.987.624,90		
Asignaciones de Derechos Especiales de Giro			207.479.[illegible]
OTRAS CUENTAS DEL HABER:			
Ganancias Varias	136.464.085,12	44.223.291,92	
CAPITAL Y RESERVAS:			
Capital	6.473.203,—		
Fondo de Reserva para Futuros Dividendos	11.491.755,29		
Fondo de Eventualidades	285.000.000,—		
CUENTAS DE CAMBIOS Y CONVERSION:			
Fondos de Reserva			418.753.[illegible]
Conv. N° 1 Otras Disponibilidades del Banco		331.948.662,27	272.322.[illegible]
Conv. N° 6 Compras Ventas Cambio de Corredores		1.863.465.437,62	15.123.[illegible]
Conv. N° 8 Compras Ventas Cambio Libre Fluctuante		11.577.069.507,23	3.069.[illegible]
Cambio N° 8 Equiv. Cambio Libre Fluctuante	25.368.669,32		
Cambio N° 9 Equiv. Comp. Vta. a Fut. Cbio. Libre Fluctuante	5.876.723.861,11		
Cambio N° 10 Equiv. Cambio Provisional	230.653.455,79		
Mda. Cte. p. Ventas de Camb. c/Pacto de Retrocompra	35.769.050,—		
Compras de Cambio Créd. Stand-By Interfund		832.395.037,42	
Compras Ventas de Cambio Crédito A.I.D.		246.889.432,47	
Compras Ventas de Cambio Crédito B.I.D.		10.534.206,77	
Compras de Cambio c/Pacto de Retroventa		23.613.200,—	
Compras de Cambio c/Pacto de Retroventa Leyes 14.171 y 14.949		90.732.978,22	
Equiv. Vtas. Cambio Créd. AID Precio Provisorio	24.462.334,82		
TOTALES	14.699.143.531,98	17.944.597.877,72	953.859.651,94

esidente de la Corte Suprema afirma:

ocumento Cánovas no Afecta restigio de Investigaciones

residente de la Corte ... Ramiro Méndez ... ió a los periodistas ... que existió a ... documento emitido ... Brañas en visita, José Rubles en contra de la ... "no ha surgido nada ... el prestigio del ... de Investigaciones, a ... mucho menos a ...

...mendo del más alto ... de la República citó a ... conferencia de prensa en su ...

... pequeño incidente, ... el Magistrado, fue ... términos ... con el Ministro ... y el Director de ... Investigaciones, Luis Jaspard, ... reunión que ... en este mismo ... Todo terminó bien, lo ... una conclusión de la ... feliz".

... el Presidente de la ... Suprema manifestó que le ... ver publicadas sus ... porque el ... terminó bien para todos ... tanto el Ministro ... como el Director ... Investigaciones, Luis Jaspard ... ninguna clase de ... por su cuenta.

... lo que se refiere a la ... del documento, ... el Magistrado, quiero ... que se trató de un error ... de un funcionario ... a pesar de que el ... firmado por el ... Cánovas era total- ... confidencial. Siempre ... andan a la caza ... y fue en una de

EL EDIFICIO "CONGRESO", ubicado en calle Bandera esquina de Catedral, actualmente en construcción, 13 de cuyos pisos fueron ofrecidos a los Tribunales.

esas oportunidades que el funcionario cometió el error y lo entregó a la publicidad."

A través de la conversación, que tanto Cánovas como Jaspard Da Fonseca sostuvieron con el Presidente de la Corte Suprema, se logró un acuerdo para hacer más expeditas las relaciones entre el Ormero y el Servicio.

"Este incidente, agregó el Magistrado, ha contribuido para dar buenos resultados."

PRESIDENTE DE LA CORTE SUPREMA, Ramiro Méndez Brañas: "El incidente entre el Ministro Cánovas e Investigaciones, finalizó satisfactoriamente..."

"Quise citar a los periodistas finalizó diciendo, porque sabía que existía cierta expectación al respecto y se daba al asunto como inconcluso. Pues bien, ahora todo ha concluido."

NUEVO EDIFICIO PARA TRIBUNALES

Refiriéndose al siniestro que la mañana del lunes destruyó totalmente a varios juzgados de menor cuantía y dañó seria o parcialmente el resto, Ramiro Méndez Brañas dijo del informe de los técnicos existen dos puntos para calificar el origen del fuego. Uno señala que **se debió a un cortocircuito y otros a una combustión espontánea de la cera o la pintura, derivado todo ello del exceso de calor y de la extrema sequía reinante.**

Asimismo, informó que, en compañía de directivos del Colegio de Abogados visitó el edificio **"Congreso"**, ubicado precisamente frente al parlamento. Trece pisos de éste fueron ofrecidos para su venta, para la ubicación de 26 juzgados por la Cía. Ribiaita, que lo construye.

El Presidente de la Corte Suprema se mostró muy entusiasmado con esta idea, puntualizando que si tal medida llegara a concretarse, lo que considera probable, sería esta la solución definitiva al problema de inmuebles por la que pasa el poder judicial.

"Creo que la compra de estos trece pisos puede ser una realidad, agregó, porque el Ministro de Hacienda, Andrés Saldívar, está estudiando esta posibilidad."

Informó, también, que el Banco del Estado había ofrecido voluntariamente un inmueble ubicado en calle Arturo Prat, para colaborar a la reiniciación de labores por parte de los juzgados afectados por el siniestro. Este último edificio, fue dado a la entidad bancaria como pago y anteriormente lo había ofrecido para otros fines, sin cobrar un centavo por su arriendo.

Sin embargo, la posibilidad existente en la compra de los trece pisos del edificio "Congreso", convertiría en un hecho el deseo de hacer una realidad la Unidad Judicial.

JASPARD: "No puedo hacer declaraciones... es secreto del sumario..."

Director de Investigaciones:

"Nada Puedo Decir; Todo es Secreto del Sumario"

"Las medidas se tomaron en base a una situación extraordinaria y de ningún modo con el pensamiento que la presencia de los periodistas podría ser contraproducente o molesta para nosotros. En todo, caso, ahora que todo practicamente ya pasó pueden considerarse de nuevo en su casa".

Así lo señaló en la mañana de ayer el Director de Investigaciones **Luis Jaspard Da Fonseca**, en una improvisada conferencia de prensa en su despacho, a través de la cual dio explicaciones a los profesionales, cuando en la mañana del miércoles funcionarios impidieron la entrada de éstos al cuartel de calle General Mackenna. En ese lugar, se encontraban detenidos los oficiales en retiro quienes fueron aprehendidos, acusados de participar en una reunión clandestina y con proyecciones conspirativas.

El máximo jefe de la policía civil se mostró muy cauteloso en sus declaraciones a la prensa, negándose a contestar varias inquisiciones, señalando que ellas formaban parte del sumario.

Asimismo, no confirmó un rumor que señalaba que un civil de apellido **Varas** hubiese sido detenido en la madrugada de ayer. En casa de este ciudadano se habrían reunido los militares actualmente procesados.

"Mi trabajo se ha limitado a cumplir órdenes en relación con civiles, los que han sido detenidos y puestos a disposición de la Justicia. Es ahora el Fiscal del caso, quien tiene que hacer declaraciones. El secreto del sumario me impide siquiera hacer comentarios".

Sin embargo finalmente señaló que **"existe más de una orden de aprehensión dictadas por el Fiscal Militar, pero menos de cinco".**

El cuartel General de Investigaciones continúa con sus puertas cerradas franqueando el paso solo a personas que tienen diligencias fundamentadas que hacer en el Departamento de Extranjería.

FIN DE UN INCIDENTE

Refiriéndose al problema que existió entre la policía civil y el Ministro en visita **José Cánovas Robles** a raíz de un documento emitido por este último, Jaspard puntualizó que **"tal como lo declaró el Presidente de la Corte Suprema, Ramiro Méndez Brañas, el incidente había quedado total y satisfactoriamente superado".**

"Tanto el Ministro Cánovas como yo, quienes nos reunimos con el Presidente de la Corte en su despacho, nos comprometimos a no hacer ninguna clase de declaraciones" —dijo finalmente Jaspard.

Choque Múltiple

UNA PERSONA sufrió lesiones de mediana gravedad en un espectacular accidente del tránsito originado por una camioneta de la Fuerza Aérea, la que al estrellarse contra un vehículo estacionado produjo la colisión en cadena entre otros coches. Un pasajero que se encontraba entre dos vehículos quedó aprisionado, sufriendo lesiones menos graves.

La camioneta militar transitaba por Avenida Bulnes cuando de improviso se encontró con un vehículo que corría a toda velocidad. Para evitar la colisión la camioneta conducida por el suboficial Arnoldo Fuenzalida Morales, de 46 años se desvió evitando el choque pero impactando a otros automóviles estacionados.

Juvenil Triángulo entimental: Uno Grave

... muchacha, que dio cita ... novios a una misma hora ... un mismo lugar, provocó ... incidente que puede tener ... graves consecuencias, luego ... se originó un baleo en ... calles.

... hecho se registró en la ... de José Pedro Alessandri ... Sur Oriente, en el sector ... de Macul. En ese lugar, ... los novios de la muchacha ... sorprendieron, sin comprender ... comienzo la situación ... los muchachos enceguecidos ... los celos, extrajo de entre ... ropas un revólver y disparó ... consternada contra su rival ... bala atravesó a este último ... ojo izquierdo y se le incrustó en el cráneo.

El agresor, quien posteriormente se dio a la fuga, fue identificado como **Osvaldo Durán Lucero**, de 20 años, pero la identidad de la muchacha se desconoce, como asimismo su paradero.

La víctima del original triángulo sentimental, **Juan Vallejos Cisterna**, de 18 años, fue atendido en la Posta 4 de la Asistencia Pública y posteriormente enviado a su domicilio con la bala aún incrustada en el cráneo.

Funcionarios de Investigaciones buscan al autor del disparo y a la muchacha, indirecta causante del hecho de sangre.

Muerta la Madre y Graves sus Hijos

SAN FELIPE.— Una mujer resultó muerta y tres de sus hijos con lesiones de gravedad al ser embestidas en la parte posterior la camioneta en que viajaban.

El accidente se registró en el kilómetro 152 de la Carretera Panamericana Norte, en circunstancias que el camión patente CMV-80 de Ovalle, chocó a la camioneta CI-642 de Los Vilos manejada por **José Emiliano Tapia Vega**. Este vehículo, a su vez impactó al camión AH-880 de Iquique, conducido por **Alejandro Vera Cisterna**.

A causa de la colisión falleció instantáneamente la esposa de Tapia, **Leopoldina Acuña Céspedes**, de 36 años y con lesiones graves resultaron sus hijos **Alejandro Antonio, de seis años; Victoria Ester**, de cinco y **José Vicente Tapia Acuña**, de nueve años.

VALPARAISO SPORTING CLUB S.A.

AVISO.

Se pone en conocimiento del público, que con motivo del cambio de hora, el horario del programa de Carreras del Domingo 29 de Marzo, será el siguiente:

1ª Carrera	11.30	7ª Carrera	3.20
2ª Carrera	12.05	8ª Carrera	4.00
3ª Carrera	12.40	9ª Carrera	4.40
4ª Carrera	1.20	10ª Carrera	5.20
5ª Carrera	2.00	11ª Carrera	6.00
6ª Carrera	2.40	12ª Carrera	6.40

El Gerente

Declarado reo S. Zorrilla por la Fiscalía Militar

En las últimas horas de la tarde de ayer, el Fiscal de la Primera Fiscalía Militar de Ejército declaró reo al estudiante de Filosofía y miembro del Comité Central del Movimiento Revolucionario de Izquierda (MIR), Sergio Zorrilla Fuenzalida, como autor de los delitos de robo con violencia en las personas en los bancos Londres, sucursal Santa Elena, de Crédito e Inversiones, sucursal Bilbao, atraco frustrado al Banco del Estado, sucursal Las Condes, robos de automóviles y patentes y uso de armas de fuego sin tener el permiso de rigor.

Por otra parte, al reo Zorrilla Fuenzalida le fue prorrogada la incomunicación por otros cinco días.

Pero no fue ésta la única novedad en torno a la persona del militantes del MIR, capturado por detectives de Investigaciones la mañana del domingo 15 de marzo próximo pasado, en el sector oriente de Santiago, comuna de La Reina. En efecto, con autorización médica, Sergio Zorrilla dejó su lecho de enfermo y se levantó por primera vez luego de transcurrir once días de su arresto.

Es probable que el ministro Zorrilla Fuenzalida sea intervenido por los médicos del hospital de la Penitenciaría, el próximo martes 31, con el fin de extraerle el proyectil de acero que tiene alojado en la región media del fémur derecho.

EXCARCELADO UN MIRISTA

En el proceso incoado por el Ministro sumariante José Cánovas Robles, en contra del Movimiento de Izquierda Revolucionaria (MIR) por infracción a la ley sobre Seguridad Interior del Estado (Art. 4°, letra d), se decretó ayer la libertad provisional, bajo caución de cien escudos, del minista Lautaro Videla Moya.

Esta persona es cuñado del dirigente minista Sergio Pérez Molina, actualmente reo preso en la Penitenciaría de Santiago, por haber participado en el asalto al Banco de Crédito e Inversiones, sucursal Bilbao.

CUENTAS DE ORDEN

... para acuñar monedas del Banco	71.854,31		
... para billetes del Banco	2.225.734,50		
... del Banco sin valor para incinerar	128.781.690,—		
... de emisión entregados a Agentes	792,53		
... en Custodia y Garantía	467.258.487,64	2.100.323.418,96	73.018,14
... en Custodia y Garantía (Bonos B. I. D.)		34.580.000,—	
... en Custodia (Bonos BIRF)		19.760.000,—	
... y Garantías y Otros	5.618.483,49		
...	255.348.163,03	19.904.785,67	
... de Oficinas	499.750,93	276.861,86	
... por Operaciones de Crédito	4.461.000,—		
... en Garantía		29.640.000,—	
... en Garantía por Intereses por Pagar		51.138.274,54	
... en Garantía por Créditos a Corfo	4.452.672,12		
... de Líneas de Créd. seg. Presup. de Caja, Ac. 2017	753.909.852,68		
... recibidos sobre Exportaciones por efectuar		842.156.174,26	
... Fisco Suscrip. Accs. B. I. R. F. Leyes 8.403 y 14.171	82.962.360,—	2.302.040,—	
... Fisco Suscrip. Acciones A. I. F. Ley 14.499	31.388.760,—	3.487.640,—	
... Internac. de Reconstruc. y Fomento "1a. Cuota"			6.915.999,88
... Interamericano de Desarrollo – Acciones Fiscales	69.950.400,—	69.950.400,—	
... Aporte Fiscal Fondo de Operaciones Especiales	291.213.000,—	20.985.120,—	
... en Corresponsales		207,08	
... a Futuro Retorno Exportaciones		18.919.963,77	
... por Operaciones de Importación	12.037.613,50		
... por operaciones de exportación	3.311.178,04		
... por Operaciones de Cobertura de Cambios	1.968.281,99		
... Agencia Internacional de Desarrollo del 13-6-66	41.662.241,24		
... Decreto de Economía N.o 1272 Art. 16		1.204.763.230,24	
... por Utilización de Créditos Externos		90.634.754,17	
... por Créd. Doc. Abiertos Conv. Créd. Recíproco		271.879.608,88	
... C. A. P. Ley 7747 Convenio Pacto Retrocompra		56.661.800,—	
... en New Pork por Créditos C. A. P.		159.883.407,76	
... por Endoso de Doctos. p. Import. con Créd. Externos		58.605.095,37	
... de Capitales Dcto. 1272 Ministerio de Economía		3.772.170.638,20	
... por Intereses sobre Créditos Otorgados	31.567.599,24	998.088.635,42	
... Ant. Casa de Moneda Chile s/Partic. Fiscal L 9856 y 11543		9.252.457,17	
... de Valores Invisibles Emitidos	84.742.602,43		
... para responder a Importaciones con cargo a Créditos Externos		19.532.764,08	
... por efectuar de Exportaciones		861.130.847,87	
... Checks recibidos en consignación		101.171,20	
... Deuda Externa como Agente fiscal		198.042.391,99	
TOTALES	2.273.432.517,67	10.914.171.688,49	6.989.018,02

Metal entregado a Casa de Moneda de Chile	71.854,31		
Papel para Billetes en bóveda del Banco	1.258.718,90		
Papel para Billetes entregados a Casa de Moneda de Chile	955.759,85		
Papel para Billetes del Banco para incinerar	11.255,75		
Billetes del Banco sin valor retirados de la circulación	128.781.690,—		
Responsabilidad de Agentes por Cont. de Emisión p. colocar	792,53		
Valores en Custodia	467.117.185,43	2.100.323.418,96	73.018,14
Valores en Garantía	141.302,21		
Valores en Custodia (First National City Bank)		54.340.000,—	
Garantía de Contratistas y otros valores	5.618.483,49		
Letras en Cobranza	255.348.163,03	19.904.785,67	
Letras de Oficina en Cobranza	499.750,93	276.861,86	
Responsabilidad de Codeudores por Operaciones de Crédito	4.461.000,—		
Documentos en Garantía		29.640.000,—	
Intereses por pagar Documentados		51.138.274,54	
Garantías recibidas por Créditos a Corfo	4.452.672,12		
Líneas de Créd. seg. Presup. de Caja Visados a Bancos, Ac. 2017	753.909.852,68		
Ingresos anticipados a Cuenta de Retornos de Exportación		842.156.174,26	
Acciones Fiscales - Bco. Inter. de Reconstruc. y Fomento	82.962.360,—	2.302.040,—	
Suscripción Fiscal Asociación Intern. de Fomento	31.388.760,—	3.487.640,—	
Banco Internac. de Reconstruc. y Fomento – Aporte Fiscal			6.915.999,88
Banco Interamericano de Desarrollo – Aporte Fiscal	361.163.400,—	90.935.520,—	
Custodia en Neevos Dinares		207,08	
Retorno Exportaciones Compras a Futuro		18.919.963,77	
Garantía de Terceros por Operaciones Varias	17.317.073,53		
Cuenta Especial Crédito A. I. D. 513 L. 031	41.662.241,24		
Aportes Convenio Dcto. de Economía N.o 1272 Art. 16		1.204.763.230,24	
Créd. Documentarios y Aut. de Reembolso Emitidos con garantía		90.634.754,17	
Créd. Document. Abiertos Conv. Créd. Recíproco		271.879.608,88	
Debentures CAP Ley 7747 vendidas con Pacto Retrocompra		56.661.800,—	
Responsabilidad en New York por Créditos C. A. P.		159.883.407,76	
Responsab. por Endoso de Doctos. p. Import. c. Créd. Ext.		58.605.095,37	
Aporte de Capitales Dcto. 1272 Ministerio de Economía		3.772.170.638,20	
Documentos por Intereses s/Créditos otorgados	31.567.599,24	998.088.635,42	
Resp. Ant. Casa de Moneda de Chile s/Part. Fiscal Ley 9856 y 11.543		9.252.457,17	
Certificados de Valores Divisibles por Entregar	1.281.853,27		
Certificados de Valores Divisibles Entregados	83.460.749,16		
Dctos. para responder a Importaciones con cargo a Créditos Externos		19.532.764,08	
Retornos de Exportaciones por Recibir		787.445.947,67	
Retornos de Exportaciones Morosos		72.124.581,24	
Retornos de Exportaciones en Cobro Judicial		1.560.318,96	
Responsabilidad por Travelers Checks recibidos en consignación		101.171,20	
Banco de Francia Renegociación Deuda Externa		48.293.651,15	
Hermes Kreditversicherungs Ag. Renegociación Deuda Externa		119.335.115,—	
Bank of England Renegociación Deuda Externa		30.413.625,84	
TOTALES	2.273.432.517,67	10.914.171.688,49	6.989.018,02

EMILIANO ROJAS E.
Contador General
Registro C. C. N.o 7945 — Licencia N.o 8150

VENCIMIENTO DE LAS COLOCACIONES:

A no más de 90 días	Eº 5.880.801.078,48
A plazos mayores	1.228.058.828,03
TOTAL	7.108.859.906,51

FRANCISCO IBAÑEZ B.
Gerente General

1 BICICLETAS

FABRICAMOS triciclos de reparto especiales con barandas ruedas altas 26 x 225 reforzados.

BICICLETAS tipo mini familiar adaptable para todos a precios de fábrica Armaduría Internacional Exposición 348

GRAN LIQUIDACION Triciclos de reparto bicicletas chicas y grandes repuestos importados, grandes facilidades. Liquidación total traiga dinero. San Diego 1317 Fono 55117 Matucana 26 D Importadora Cycles Victoria Reparaciones

RUEDAS baja 20 x 225 Alta 26 x 225 Bicicletas de reparto Armaduría Internacional Exposición 348

6 JUDICIALES Y LEGALES

Habiéndose extraviado cheque Banco Nacional del Trabajo Suc. La Vega serie D 2 Y 2 N 05300 a la orden de Maderas Alonso queda nulo por darse el aviso correspondiente A-27-6

Habiéndose extraviado la Libreta N. 1300422 del Banco del Estado de Chile perteneciente a Luisa Castesana Payes queda nula por haberse dado aviso

A-27-6

Por haberse extraviado queda nulo el cheque N°38635, Serie A del Banco de Crédito e Inversiones de Ñuñoa

C 29-6

SINDICATO Profesional de Cortadores de Carne de Santiago El domingo 22 de marzo de 1970 Se efectuó la elección de directorio periodo 1970-1971 en presencia del Señor Inspector del Trabajo don Freddy Puch Resultaron elegidos Presidente René Menares Ramos Secretario Jorge Salinas B Tesorero Ramón Mancilla T Directores Carlos Rojas F. Eduardo Concha C Se hace la presente publicación dando cumplimiento al Artículo 378 del código del Trabajo El SECRETARIO

EN SANTIAGO a 16 de Marzo de 1970 Presidiendo el señor Luis Ureña Espinoza Inspector del Trabajo se constituyó la directiva definitiva del Sindicato Profesional General de Comerciantes de la Feria Persa periodo 1970-71 presidente Jose Silva Ferrer secretario María Hernandez Cortes tesorero Julio Reyes Sánchez directores Eduardo Benavente Morales y Pedro Galdamez Canales Cumpliendo a disposiciones vigentes se hace la siguiente publicación El Secretario

A-27-6

QUIEBRA Industria Metalúrgica Ravel S A Tercer Juzgado Civil Mayor Cuantía de Santiago Resolución 23 Septiembre 1969 declaró en quiebra a la Sociedad Industria Metalúrgica Ravel S A representada por don Juan Panavello industrial domiciliado en calle Los Alerces N 1767 de esta ciudad Quienes tengan bienes o papeles pertenecientes a la Sociedad fallida deben entregarlos dentro de tercero día al Síndico de Quiebras bajo pena de ser considerados encubridores o cómplices de la quiebra Adviértese al público que no debe pagar ni entregar mercaderías al fallido bajo pena nulidad de los mismos Acreedores residentes en el territorio de la República deben verificar sus créditos y preferencias dentro de 30 días bajo apercibimiento legal Notificaciones por avisos se harán en La Nación Secretario

C 25-26-30-31 RR

Por auto Juzgado Puente Alto de veinte Marzo curso concedióse posesión efectiva herencia Nicasio Farías González a sus sobrinos José Mercedes, Sofía del Carmen Patricia Petronila y Ester Farías Ulloa Juez Secretario

A- 27-6

NOTIFICACION Tercer Juzgado Civil Mayor Cuantía Santiago Presentose Alois Krumpoek de Morí técnico mecánico Nueva York 61 solicitando lo principal notificación consignación por avisos manifestandos haber girado diez Noviembre último sobre su cuenta corriente Banco Osorno y La Unión Santiago cheque Serie B—8 1.604445 por E 5.218.50 y protestado falta fondos 17 Diciembre 1969 Desconociendo actual tenedor documento procedió conforme Ley hacer oferta pago Tesorero Provincial quien negose recibirlo consignándose Cuenta Corriente Tribunal boleta por E 5.469.43 incluyendose intereses y costas objeto notificar consignación tenedor dicho documento por avisos Primer otrosí acompaña boleta deposito Segundo patrocinio poder Tribunal proveyo Santiago veinte Marzo 1970 Lo principal como se pide poniendo conocimiento interesado intimándosele la reciba notificando avisos diario La Nación Ilustrado y correspondiente Diario Oficial Primer otrosí por acompañada consignación segundo téngase presente Papel E 2.50 Rol 67-70 Eduardo Avello Juez Eugenia Yáñez secretaria Consecuencia notifico petición y providencias inserta actual tenedor documento mencionado Secretaria

NOTIFICACION Quinto Juzgado Civil Mayor Cuantía Santiago causa "Felgueras con Carrillo", resolución 4 Diciembre último decretó que José Pedro Carrillo Felgueras no tiene libre disposición de sus bienes Secretario.

QUIEBRA Sociedad Valle y Celaya Limitada Quinto Juzgado Civil de Mayor Cuantía de Santiago Resolución 20 de Marzo de 1970 tuvo por presentado inventario Será aprobado si no se objetare dentro del plazo legal Secretario

C-31-6

SINDICATO Profesional Gráfico en reunión general efectuada el 18-III-70 en presencia de la Inspectora del Trabajo sra María Cornejo procedió a elección de nueva directiva por el periodo 1970-1971 Quedando esta constituida así Presidente Pedro Araya Aliaga Secretario Wilfredo Saavedra Belmar Tesorero Manuel Barrera Soto Director Orlando Valenzuela Gatica En próxima elección complementaria se elegirá el quinto director

A-28-6

SIENDO las 20 Hrs. del día 23-3-70 ante la presencia del Inspector del Trabajo Sr. Freddy Puch C. se efectuó la elección complementaria para el cargo de secretaria del Sindicato Profesional de EE y OO de Establecimientos Com M Portugues S A habiendo sido elegida la Srta Luci Jerez Saavedra Se hace la presenta publicación en conformidad con lo que establece la ley

A-28-6

POR EXTRAVIO libreta Ahorro 51409 Banco del Estado queda nulo, por aviso correspondiente.

A-28-6

EN MAIPU a 21 marzo 1970 El Sindicato Profesional de Matarifes de Maipú, ante la presencia del inspector del Trabajo señor Rafael Menares Morales, eligió su nueva directiva por el periodo 1970-1971 Saliendo elegidos los siguientes Presidente Federico Arenas Rozas, Secretario Luis Urra Muñoz, Tesorero Jorge Olivares Ibacache, directores Emilio Adasme González y Pedro Telmo Olguín. Se hace la presente publicación conforme al artículo 378 del Código del trabajo. El Secretario

A 28/6

Guía Profesional

ABOGADOS

SANCHEZ DEL POZO

Especialmente asuntos matrimonios. Posesiones efectivas. Particiones Alimentos. Rectificaciones nombres. Choques. Testamentos. Exhortos. Tramitaciones urgentes Moneda N° 1137 Of 78 Teléfono 80813

DENTISTAS

CLINICA DENTAL EDWARD

Prótesis Dentales. Soldaduras. Reparaciones inmediatas Compañía N° 1048 3er. piso Dpto. A. Edificio Teatro Real

DR. KEGEVIC

CIRUJANO DENTISTA

Especialista Estética, fundas prótesis, porcelana fundida. Rayos X, tratamientos rápidos. Portal Fernández Concha 760. 5° piso. Dpto 501 Plaza de Armas. Teléfono 60747

RESTAURACIONES URGENTES

Placas. Puentes. Reparaciones **Clínica Dental Central** Compañía 1068 Of. 1102 Fono: 85702

MEDICOS

DR. JOSE FROIMOVICH

ESPECIALISTA EN VEJEZ

Avenida Bulnes 377 Departamento 605 Fono 67176

DR. HERNAN DEL PINO

Enfermedades de niños. Rayos X. Consultas de 14 a 16 hrs. Mac-Iver 142. 2° piso. Oficina 204. Fono: 393601 Pedir hora Lunes, Miércoles y Viernes Domicilio. Fono: 496745.

DR. NORBERTO SAINZ RECIO

Medicina Interna Corazón, Hígado, Riñón, Estómago, Obesidad San Antonio 427. Of. 715 Hora de atención: de 5 a 7 Teléfono: 35361

DR. RICARDO ROJAS NARVAEZ

Urología

Riñón-Vejiga-Próstata Atención de 15 a 17 horas. Avda. Matucana 1319 Fono: 733182

DR. SERGIO PUENTE GARCIA

Cirujia General. Vías biliares y Páncreas. Martes y Viernes 5 a 7 p. m. Avda. Bulnes 80. Dpto. 108. 10° piso. Fono: 716973

OPTICAS

SERRA

Mac-Iver 171 Despacho exacto de recetas. Anteojos. Precisión. Calidad. Economía. Rapidez. Composturas en día.

OPTICA SANTA LUCIA

San Antonio 194 Moneda 818 Despacho exacto de recetas. Bifocales. Composturas. Atención rápida provincias.

OCULISTAS

DR. WALDO INOSTROZA C.

Enfermedades de la vista

Ahumada 11 Depto. 405 Fono: 717445. Santiago Consultas de 12.30 a 13.30 y de 17 a 19.30 hrs.

DOCTORA TOBAR

Moneda 1040. Oficina 1204. Teléfono: 64837 Consulta 18 a 19.30 Horas: Sábado de 12 a 13

PRACTICANTES

LUIS ALDUNATE

Edificio Waldorf. Ahumada 131. Depto. 916. Fono. 60828. Atiendo prescripciones médicas en vía urinarias curaciones. Inyecciones. Atención domiciliaria.

PEDICUROS

BALADA.

Podologista Colegiado Pedicuría Avanzada Atención pies. Huérfanos 555 fono 398546 (Domicilio)

RODOLFO LOEWENSTEIN

PEDICURO

Sistema Doctor Scholl

También Atención a Domicilio Estado 360. 2° piso. Of. C. Fono: 393156

AVILES

Pedicuro-Practicante. Cumming 662. Fono: 65842-87596 **Indoloro.** Domicilios.

LABORATORIO CLINICO

DR. SOTOTELLO

Análisis urgentes, transfusión. SAn Isidro 91. Fono: 36338-394871.

RAMONA

SINDICATO Profesional de Empleados Particulares de la Organización Kappes La elección para renovar el directorio se llevará a efecto el jueves 2 del próximo mes de Abril, a las 17.30 horas en Agustinas 1137 primer piso ante un inspector del Trabajo. El Secretario

A-27-8

POR Pte aviso queda nulo cheque serie A S número 2294425 de la cuenta 1289-9 del Banco del Estado Sucursal Ahumada girado por E 1.800 con fecha 30-3-70

A 29-6

Segundo Juzgado Civil de Mayor Cuantía de Santiago por resolución de fecha 5 de Marzo de 1970 concedió la posesión efectiva de los bienes quedados al fallecimiento de doña Sara del Carmen Barriga Fritz a su heredera doña Marta Ramírez Riveros Dictada por don Armando Arancibia S Juez Titular Z 30-6

SIN valor queda cheque 0032694 por E 1.208 Banco Crédito Inversiones Oficina Buin Aviso legal

29-6

TIMBRE C N C N 13631 Manuel Barreda C queda nulo por extravío

A 29-6

ELECCION de Directorio. Con fecha 20 de Marzo de 1970 y ante la presencia del Inspector del Trabajo señor Freddy Puch Carvajal se llevó a efecto la elección de Directorio por el periodo 1970-71 del Sindicato Profesional de Inspectores y EE PP de las Asociaciones de la Locomoción Colectiva Particular, la que quedó constituida en la siguiente forma Presidente Manuel Troncoso J Secretario Héctor Castro H Tesorero Carlos Uribe B Director José Gatica Pérez Director Fernando Carrasco C Se hace la presente publicación en conformidad del Artículo 378 del Código del Trabajo El Secretario

29

COOPERATIVA de Viviendas y Servicios Habitacionales Arturo Fontaine Neve Ltda cita a junta extraordinaria de socios a efectuarse el 30 de Marzo de 1970 en el local de Invicoop Ltda ubicada en Erasmo Escala 1825 a las 10 hrs 1ª citación y 10.30 2ª citación Tabla 1 Hipoteca del Inmueble de La Cooperativa 2 Otorgamiento de poder suficiente a representantes suyos para materializar legalmente la operación El Consejo de Administración

A-27-8

8 CITACIONES

CITACION comparendo En autos particionales **Aristides Prajoux Foessel**, Juez comprqmisario don Rene Mestelán Griñó ha citado a comparendo para 2 de Abril próximo a las 16 horas en Oficina Partidor Huérfanos N 1055 Pasaje Edwards N 333 Oficina 203 Santiago Julia Mac Hugh Actuaria

A-26-6

CITASE a todos los socios del Sindicato Profesional de Empleados Particulares de la Sociedad de Beneficiencia Hospital Alemán para el 30 de marzo de 1970 a las 13 horas en David Baeza 727 con el fin de elegir el Directorio definitivo de la organización El Secretario

Z 27-8

SEGUNDA Citación. Club Alemán Excursionismo cita a asamblea general el día jueves 2 de Abril de 1970 20 horas Sede Social, Arrayán N 2735 Tabla Cuenta Directorio. Elección Directorio Varios El Directorio

A-27

9 FABRICAS DIVERSAS

NOVIOS compren sus anillos la fábrica más antigua de Casa Sostre Nueva York 66 C 1

PELUCAS pestañas toda clase tizos pelo natural Genera 115 Providencia altura 600 43145 Compro pelo largo

C 2

10 VARIOS NO CLASIFICADOS

MIRASOL por viaje vendo casa cien terminada E 55.000 Llaves Avda C Ale 2488 Algarrobo

A-26

OPORTUNIDAD vendo casa 25.000 ver en Moneda 2650 tratar en Nicasio Retamales 185

A-26

PROPIEDAD grande central en Concepción do. Martínez de Rozas 374 Concepción. Tratar en Santiago Telf. 572438

2/6

SOMBREROS

SOMBREROS Hechuras Copos posturas Finas Sombreros vos Fieltro Vaqueros Texanos tas Clínica Sombreros Ñ 579 Fono 35106

A-11

COMPAÑIA AMERICANA DE FOMENTO EDUCACIONAL "CAFSA"

AUTORIZADA POR DECRETO N° 1385 DEL 6 DE SEPTIEMBRE DE 1967

CAPITAL AUTORIZADO E° 100.000.—
CAPITAL SUSCRITO E° 100.000.—
CAPITAL PAGADO E° 83.490.—
RESERVAS E° 135.873.22

BALANCE GENERAL AL 31 DE DICIEMBRE DE 1969

ACTIVO	EJERCICIO ACTUAL PARCIALES	TOTALES	TOTALES EJERCICIO ANTERIOR
I DISPONIBLE			
Caja y Bancos		2.050.18	3.644.38
II REALIZABLE			
Valores por Cobrar a Corto Plazo			
Cuentas por Cobrar		1.600.00	— . —
III TRANSITORIO			
No existe			
SUMAS PARCIALES		1.650.18	1.644.38
IV INMOVILIZADO			
Terrenos	160.568.29		
Edificios Construcciones	55.794.93		
	216.363.22		
Depreciaciones Anteriores 2.042.75			
Depreciaciones del Ejercicio 1.232.67	3.275.42	213.087.80	175.967.08
V NOMINAL			
Pérdida ejercicio anteriores		1.958.37	256.22
VI PERDIDAS			
Pérdida del ejercicio		926.67	3.702.15
TOTALES		221.623.22	183.569.83

PASIVO	EJERCICIO ACTUAL PARCIALES	TOTALES	TOTALES EJERCICIO ANTERIOR
VII EXIGIBLE			
A corto Plazo			
Cuentas por Pagar		2.260.00	2.560.00
VIII TRANSITORIO			
No existe			
SUMAS PARCIALES		2.260.00	2.560.00
IX NO EXIGIBLE			
Capital y Reservas			
Capital Autorizado E 100.000.00			
Capital Suscrito 100.000.00			
Capital suscrito por Pagar 16.510.00			
Capital Pagado E 83.490.00		83.490.00	
Reservas Reglamentarias			
Reservas Revaloriz. Bienes Raíces	79.648.01		
Reserva Revaloriz. Capital Propio	56.225.21	135.873.22	181.008.83
TOTALES		221.623.22	183.569.83

CUENTAS DE ORDEN

	EJERCICIO ACTUAL PARCIALES	TOTALES	TOTALES EJERCICIO ANTERIOR
Garantía del Directorio		100.00	100.00

	EJERCICIO ACTUAL PARCIALES	TOTALES	TOTALES EJERCICIO ANTERIOR
Responsabilidad por Garantía del Directorio		300.00	100.00

CUENTAS DE RESULTADO

PERDIDAS	EJERCICIO ACTUAL PARCIALES	TOTALES	TOTALES EJERCICIO ANTERIOR
1) DEPRECIACIONES Y CASTIGOS			
Inmovilizado	1.232.67		
Nominal	— . —	1.232.67	5.120.90
2) GASTOS			
a) Gastos Generales			
Honorarios	10.800.00		
Diversos	2.948.76		
b) Gastos Tributarios			
Contribuciones	4.785.24	18.534.00	17.221.25
3) PROVISIONES			
No existen			
4) REMUNERACION DEL DIRECTORIO			
Dieta por asistencia a Sesiones		360.00	160.00
TOTALES		20.126.67	22.902.15

GANANCIAS	EJERCICIO ACTUAL PARCIALES	TOTALES	TOTALES EJERCICIO ANTERIOR
Arriendos de locales Educacionales		19.200.00	19.200.00
Pérdida del Ejercicio		926.67	3.702.15
TOTALES		20.126.67	22.902.15

JAIME DIAZ RAMIREZ
Contador General
C.C. 12450 L. 10409

VLADIMIR SALAS SANHUEZA
Gerente General

INFORME DE LA COMISION REVISORA DE CUENTAS

Certificamos haber revisado el Balance General al 31 de Diciembre de 1969 y hemos encontrado conforme los saldos con los del Libro Mayor.

XIMENA GEORGE—NASCIMENTO

OSIEL VEGA RIOSECO

COLEGIO DE ENSEÑANZA SECUNDARIA Y PRIMARIA

UNICA DIRECCION MERCED 391
(Frente cerro Santa Lucia)

MATRICULA ABIERTA

Nuevas clases de recuperación en Básico, Medio y Humanidades iniciarse, avanzando hasta tres cursos. Horario de 9.30 a 15 hrs. Externado y mediopupilaje. Cursos individuales y grupos. Se obsequian útiles escolares. Atención especial a adultos que no sepan leer ni escribir. EXITOS COMPROBADOS. Profesorado del Estado y universitarios. Exámenes rindense en el colegio. Seriedad y eficiencia.

PARA PERSONAS DE 16 A 50 AÑOS, CURSOS VESPERTINOS (18.45 a 21.45 hrs)
AMPLIO LOCAL CON PATIOS

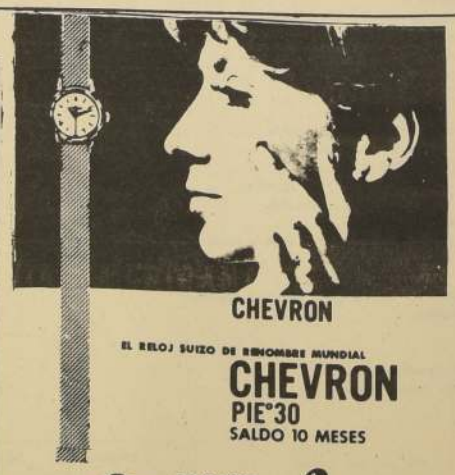

CHEVRON

EL RELOJ SUIZO DE RENOMBRE MUNDIAL
CHEVRON
PIE°30
SALDO 10 MESES

RELOJERIA gabor
ESTADO 48

HOY C.B. 138 EMISORAS CRUZ DEL SUR

6,45 MUSICA Y NOTICIAS
12,30 RITMO-NOTICIAS
14,00 RUGEN LOS MOTORES
20,00 FIERRO A FONDO
22,30 VOLANDO POR AVIANCA
24,00 COMPASES AL AMANECER

Y TODO EL DIA MUSICA Y NOTICIAS...!

CB 138 RADIO CRUZ DEL SUR

Santiago, Viernes 27 de Marzo de 1970

LA NACION

SUPLEMENTO HIPICO

un solo hipódromo? ¡ni pensarlo!

• Así opina la mayoría de los profesionales palmeños

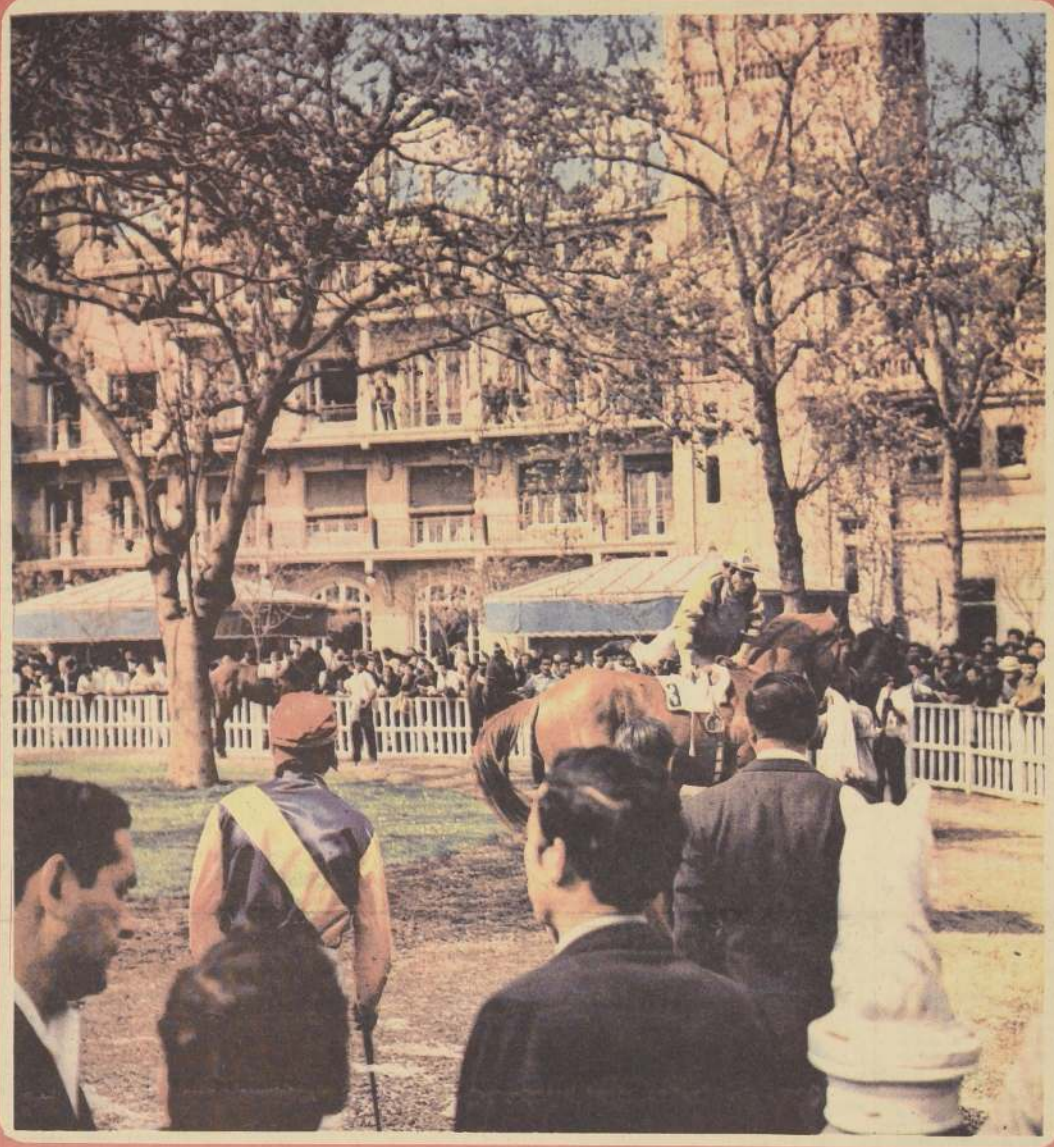

PEDRO ULLOA se accidentó cotejando en una de las pistas de trabajos del Club Hípico. Esto lo mantuvo alejado de sus actividades por un largo tiempo. Hace pocos días reapareció y la diosa fortuna estuvo con él. En el grabado se le observa cuando se apresta a montar a uno de sus conducidos.

Cuando la Historia se Escribe con Cosas Increíbles

Los caballos enfrentaban la tierra derecha...

Los aficionados miraban a sus favoritos. A la distancia todo es más facil. Muchos de los parciales de El Gavilán creían que este ya no "volaba" y meneaban la cabeza... En la carrera misma todo era diferente. Distinto. Era una carrera aparte donde se luchaba primero por la supervivencia, y luego por defender lo jugado por los apostadores...

"...Hubo cambios de lineas metros antes de llegar al "codo" final. Los caballos y fueron y vinieron. Se cruzaron. Mi conducido se fue a estrellar con la baranda suplementaria. Lo desarmaron a él y también me desarmaron a mí. Me tuve que afirmar en su "chasca". Afirmarlo a él para que no callera. Perdí un estribo. No tenia de donde afirmarme. Por mi lado pasaron otros rivales. En uno de esos que pasaban puse mi mano. Era Percal dirigido por Carlos Pezoa. Me afirme, me volvi a equilibrar. Me enderecé. Arme mi cabalgadura. Puse nuevamente el pié en el estribo. Cambié de linea y con mucha suerte para mi encontré el triunfo".

Muchos aficionados que estuvieron en el mismo Club Hípico, estamos seguros, no se dieron cuenta de la acción pero, indudablemente que, al final de año, cuando se hagan los balances acostumbrados e infaltable de fin de temporada la victoria de El Gavilan, y la hazaña de Desiderio Muñoz tendrá que tener un lugar destacado. No son hechos frecuentes. Siempre, todo resulta común, ésta vez fue algo extraordinario.

Y el lunes los comentarios... Los recuerdos...

Para muchos hazaña inolvidable fue la que cumplio hace muchos años el jinete Emilio Asenjo. Cuenta los que tienen buena memoria que en la pista del Club Hípico se disputaba una prueba de saltos. No están seguros si eran 3.600, 4.000 o 4.600 metros. Entre los animadores de la prueba figuraba Libia. La montaba ese jinetazo que fue "Don Emilio". Se dio la largada y a Libia se le quebró el bocado del freno. Las riendas se salieron. Como pudo Asenjo acomodó una rienda improvisada y siguió en competencia. Al final del desarrollo, Libia cruzó la línea como triunfadora. Emilio Asenjo, en una hazaña, para los que defendiendo a la vieja guardia de astros de ala fusta, habia llevado al triunfo a un elemento que todo lo perdió en el "pique" inicial...

Asi se escribe la historia... y en todos los tiempos algo extraordinario...

Contratodos: "DONDE FUEGO HUBO, CENIZAS QUEDAN..."

CONTRATODOS, de vuelta y mostrando calidad.

Eran las 8 de la mañana y diez minutos...

Ya a esa hora se siente frio que impera en la pista del Club Hípico, durante el Otoño y el Invierno... Pedro Medina, el joven entrenador que con esfuerzo se hizo un nombre, no tomando en cuenta el pasado, lanzó a su reloj en busca de una marca. Allá lejos, había salido Contratodos, el mejor ejemplar que ha tenido a su cargo; también buscaba un registro.

Contratodos, por primera vez, se movía en largo...

Contratodos, desde hace dos años, siempre fue noticia por sus lesiones, sus vueltas a la pista, sus excelentes actuaciones y su vuelta a las lesiones.

Cuando se disputó el premio de la "Reina Isabel" (...en la primera oportunidad...) escoltó a Quilche (...ahora el campeón del norte...) y luego un tendón le marginó de la actividad. Antes del clásico de "La Reina" (...cuando se disputaba por segunda vez...) un esguince en la pata izquierda lo reposar, ser cuidado y marginarse de toda actividad. El apronte del lunes, para él, para sus colores, y por sobre todo para su entrenador, de mucha importancia. Dice el viejo refrán popular que... **"donde hubo fuego cenizas quedan..."** y Contratodos, para demostrar que aún tiene cuerda, se "dio su vueltecita" por la pista, anotando nada menos que 2 minutos 3/5. Ultimos 1.000 metros en 1 minuto 5 segundos, últimos 800 metros 52 segundos, y últimos 200 metros en 13 segundos.

Luego del apronte, caras de satisfacción. Aumentaron cuando Pedro Ulloa se desmontó y con su seriedad y poca palabra comentó...

"...pudo ser mejor. Lo dejé que hiciera lo que quisiera..."

Contratodos es de aquel tipo de valor que se le señala como eterno segundón. Siempre hubo uno que se le antepusiera y lo dejara con un lugar secundario hasta que llegó a las manos de Enrique Arava y lo hiciera ganar "El Derby". Después el "Saint Leger", y luego un rosario de figuraciones demostrando que valia...

PEDRO MEDINA, y le dijo... "¡Contratodos, levántate, corre y gana..."

Contratodos fue el ejemplar que más ofertas de compra tuvo pero... todo quedó en eso, en ofertas. Para su entrenador el aspecto estético de su lesión desanima a quienes le miran la parte que una vez tuvo dañada, por eso, como en el juego... **"lo miran, y lo dejan..."**

En este momento, el hijo de Apolo es preparado para ser presentado en los 2.000 metros del premio "Otoño". La postergación de la carrera le ha servido para alcanzar aún un mejor estado. Sus cotejos están demostrando que viene de vuelta. En este momento nuestro medio carece totalmente de ases fondistas. La partida de muchos valores especialistas en largo puede permitir a Contratodos que vuelva a "ponerse". Recupere el terreno perdido y sea una vez más el elemento amo del medio. Contratodos ya ha demostrado que la clase aún no la ha perdido. Lo del lunes pasado fue de mucha calidad. Todos lo comentaron en forma auspiciosa. Contra la opinión de todos. Contratodos puede volver en gloria y majestad

Felipe Vergara, desde hace quince años, Juez de Peso de La Palma.

Se procede a verificar peso después de una carrera. Lo asiste un ayudante, Alfredo Garrido.

"Se Paga": La Historia de una Frase muy Común

"Se paga".

Cuando el apostador escucha esta frase por los parlantes interiores del Hipódromo, seguramente acude a cobrar, sin tener in mente el largo proceso que ha tenido lugar para que sea pronunciada. Antes de que un animal que ha cruzado victoriosamente la meta, pague su dividendo hubo una larga serie de trámites y de "ritos" que en su gran mayoría ocurren en la sala de peso.

Antes de una competencia todos los jinetes deben concurrir con sus aperos al pesaje.

La sala de peso, amplia y situada bajo la sala de comisarios, cuenta con una moderna romana eléctrica y allí sube el jockey con su silla de montar, aperos y mandiles. El Juez de peso verifica que el látigo tenga justamente los kilos asignados previamente y ratifica en una tarjeta que imprime la romana el kilaje justo.

El látigo se retira, luego viene la competencia y al regreso verifica su peso. Tiene que pesar lo mismo que marcó cuando se pesó originalmente. Hay un margen de tolerancia de cuatrocientos gramos de menos: cuando son quinientos o más los gramos que faltan, automáticamente es distanciado al último lugar. Si el peso registrado es mayor sólo hay multas pero siempre se tiene en consideración que en días de lluvias, el peso se aumenta por el barro, por ejemplo y en este caso hay mayor benevolencia.

En el hipódromo Chile, tres son los responsables de controlar este importante aspecto de la hípica. Ellos son el Juez de Peso, D. Felipe Vergara y sus ayudantes, Carlos Alvarez y Ricardo de la Maza.

Cumplen sus funciones a conciencia y tienen en la actividad varios años. El titular Felipe Vergara (casado un hijo agente de seguros durante la semana) tiene 15 años como Juez de peso. Anteriormente desempeñó otras funciones en el Hipódromo e incluso fue comisario de la Institución. Responde con absoluta franqueza las preguntas que le formulamos, lo mismo que sus ayudantes.

¿CUAL ES LA MISION DE UN JUEZ DE PESO?

-Fundamentalmente vigilar que el jinete corra y regrese al pesaje con los kilos que lo fijó el handicapper. Es una labor que se cumple en varias etapas. Primero, llega el jinete con su silla de montar, sus colores, mandiles y su ficha médica autorizándole a correr. Sin alguno de estos requisitos no puede tomar parte en la carrera. Luego se le entregan los aperos al preparador para que ensille. Viene la carrera y en seguida se verifica el peso de los seis primeros.

¿SIEMPRE SE PESAN LOS SEIS PRIMEROS?

-No, hay ocasiones en que pesamos al azar a jinetes que han llegado incluso en las últimas ubicaciones. Eso se hace para prevenir cualquier fraude o "trampa" que se nos pueda hacer.

¿ES FRECUENTE QUE TRATEN DE SORPRENDERLOS?

-No, afortunadamente en la actualidad, especialmente la nueva hornada de látigos, nos facilita mucho la labor. Son conscientes y responsables y no incurren en errores. Hay, a veces algunos que tratan de "meternos una mula" por ejemplo el pesarse con sillas de cartón o estribos de menos. Esto sucede cuando el jinete llega a hacer un peso, en forma difícil. Por ejemplo, un látigo debe correr con 52 kilos y pesa sin aperos 51 kilos, y 800 gramos, trae aperos "brujos" que pesan poco y que una vez pesados cambian por los auténticos. Pero, como ahora saben que los pesamos todo y que multamos al que llegue con exceso, no se atreven a hacerlo.

¿RECUERDA ALGUN CASO EN ESPECIAL

-Sí, con un jinete que no quiero nombrar ahora, ya que es un profesional correcto que se enmendó a tiempo. Llegó a correr a Santiago de provincias, y cumplió normalmente con los trámites. Cuando se corrió la carrera, me dió una "corazonada" y pese a que había llegado penúltimo, lo hice pesar. Llegó con tres kilos y medio de más. Ese pesop es para alterar cualquier perfomance. El jinete me confesó que efectivamente le habían agregado peso al mandil una vez verificado el pesaje, para asegurarse que el caballo no figuraría. Le costó multa y suspensión a él y al preparador.

¿TIENE MEMORIA DE ALGUN DISTANCIAMIENTO POR FALTA DE PESO?

-Desde que estoy aquí no recuerdo ninguno. Afortunadamente no sucede a menudo porque es el distanciamiento más ingrato que existe ya que el público ve ganar a un caballo en la cancha y luego resulta que en el orden queda en último lugar.

¿CUANTO GANA UN JUEZ DE PESO?

-Nuestros sueldos son contra lo que la gente cree más bien bajos, tenemos una base de E°100 por reunión más gratificaciones bonificaciones y otras regalías de orden interno, pero no redondeamos más de unos mil o mil quinientos escudos al mes.

¿SUELE JUGAR A LAS CARRERAS?

-Por contrato nos está prohibido y por moral no podríamos hacerlo. Es cuestión de lógica, si aceptamos "el dato" nos hacemos cómplice de algún profesional y en alguna circunstancia no podríamos proceder con justicia respecto a ellos. Además no existe el tiempo material para jugar. Tanto, yo como mis ayudantes, queremos mucho la hípica y no nos interesa el factor juego. Somos todos funcionarios de carrera y estamos por sobre el aspecto "apuesta".

Los tres entrevistados han tejido estas respuestas para Uds. que a lo mejor ignorabán la labor sacrificada y esforzada de los jueces de peso, una labor tan importante que sólo se procede a dar la orden de pago cuando alguno de los jueces toma el citófono y avisa a la Junta de Comisarios:

"Pesos conformes, se paga".

GUSTOS Y DATOS

por JOHN TIMBA

Un programa matinal de doce carreras confeccionó el Hipódromo Chile para su reunión de mañana. Se realizará entre las 8.45 y las 14.30 horas.

Estas son, a nuestro juicio, las opciones de más valor.

PRIMERA CARRERA. SALTEO, ha llegado a lotes que debía "estafar". En su anterior fue segundo. Es la carta indicada para iniciar la serie de ganadores. COROLIANO Y ALMA MIA quedan para los puestos secundarios.

SEGUNDA CARRERA. VEINTICUATRO KILATES, no vemos como pierde este viñamarino. Además contara con la dirección de un látigo que lo conoce al dedillo. Sus enemigos más serios los vemos en AGRAIRE Y SINCA.

TERCERA CARRERA. PRETOR, segundo de Don Juanesco a 9 cuerpos. Va para arriba. Ahora debe alcanzar su primera victoria. QUIMBO, con un tercer lugar debutando, y ESTANCIERO con regulares presentaciones completarán el marcador.

CUARTA CARRERA. AGUILEÑO, cuenta con dos triunfos en tres presentaciones. Un lugar excelente en la largada le asigna un lucido papel en ésta. MOAI, cuya última actuación debe descartarse; y GITANESCA, que ya mostró mejoría, nos resultan sus más temibles rivales.

QUINTA CARRERA. PONCIANO, por la forma en que s impuso en su reciente presentación creemos que alcanzará otra fanancia. DIMINUTO, con una serie de figuraciones. AULEN, segundo en su último desempeño, quedan para los otros placées.

SEXTA CARRERA. ESCOLLERA ganó muy fácil en su compromiso anterior. Pese a los kilos destaca gran opción. IMPACIENTE, queda para el único placé.

SEPTIMA CARRERA. ABSUELTO muy poca fortuna ha tenido en sus dos últimas actuaciones. Si ahora encuentra puerta franca será muy difícil aventajarlo. PARTIDA corre bastante bien en esta cancha. Peso y partida serán sus mejores aliados. PROMOSSA pasa por un buen período, rival de cuidado de nuestro favorito.

OCTAVA CARRERA. GUASITO un segundo lugar detrás de Pelirrojo, a 3.1/2 cuerpos con 47 kilos, le asignan gran papel en este grupo. REGIO, con serios contratiempos en su último desempeño y ME DA GUSTO que se a visto muy mejorada completarán nuestra fórmula.

NOVENA CARRERA. SHABANU, anota dos triunfos consecutivos. Pasa por el mejor momento de su campaña. Debe conseguir otra victoria. ARCOBALENO segundo en su anterior, y TREVE que viene de ganar con gran marra, nos resultan sus enemigos más serios.

DECIMA CARRERA. MARY QUANT, mantiene sobresaliente estado de entrenamiento. Con un buen lugar, de partida puede haber el recorrido de punta a punta. Rivales de cuidado los vemos en JABALI Y AMOR GUACHO.

UNDECIMA CARRERA. EQUINO, viene de ganar estrechamente. Más ambientado a la pista y a la luz artificial, puede alcanzar un triunfo más holgado. DIABLO FUERTE, con figuraciones; y HUAPANGO, peligrosamente liviano, tratarán de arrebatar el premio a nuestro elegido.

DUODECIMA CARRERA. ECLAIREUR, notable mejoría ha mostrado en sus últimas desempeños. Contará con gran cotización. KALISAY y PATATY, completarán nuestra fórmula.

1ª SALTEO, Coroliano, Alma Mia
2ª V. KILATES, Agraire, Sinca
3ª PRETOR, Quimbo, Estanciero
4ª AGUILEÑO, Moai, Gitanesca
5ª PONCIANO, Diminuto, Aulén
6ª ESCOLLERA, Impaciente
7ª ABSUELTO, Partida, Promossa
8ª GUASITO, Regio, Me Da Gusto
9ª SHABANU, Arcobaleno, Treve
10ª MARY QUANT, Jabali, A. Gaucho.
11ª EQUINO, D. Fuerte, Huapango
12ª ECLAIREUR, Kalisay, Pataty

HIPODROMO CHILE

Sábado 28 de Marzo.-

PRIMERA CARRERA, 10a. serie "A", a las 8,45 A.M.
PRIMERA VALIDA PARA LA TRIPLE N° 1

7c-9c	1 Huisala	54	8 No Corre	A. Muñoz
reap	2 Peruco	54	1 V. Ubilla	P.A Bagú R
4-7-	3 Victorero	54	10 P. Herrera	O. Orellana
10-	4 Alma Mia	53	7 J. Gutierrez	V. Polanco
3-	5 Carelia	53	2 C. Pezoa	R. Allen
7-	6 Coroliano	53	9 G. Saavedra	J. Nicoli B
14-12	7 Curanie	53	11 C. Ojeda	E. Barticevic
8-9-	8 Morelia	53	6 R. Castro	O. Lizama
4-4-	9 Waikiki	53	12 E. Guzman	P. Polanco
7c-6-	10 Manidú	52	4 C. Gonzalez	I. Duque
13-	11 Mi Morocha	52	13 J. Salinas	E. Inda S
5-2-	12 Proscrita	52	3 L. Caroca	L. Contreras A
5-7	13 Salteo	52	5 H. Pilar	E. Bécar

Luis Contreras

EL INDICADO: Salteo
EL DATO: Coroliano
GOLPE: Peruco

(1) NO CORRE
(2) 9° de Lancelot en 1.300 m. con 51 k. en 1.19.1/5 Club
(3) Reaparece después de larga ausencia el hijo de Romantic
(4) 7a. de R. Patricia en 1.200 m. con 52 k. en 1.13 9a. s
(5) 10a. de Poncian en 1.500m. con 51 k. en 1.13 9a. serie
(6) 3a. de Vispera en 1.200 m. con 52 k. en 1.33 9a. serie
(7) 7a. de A. Gaucho en 1.400 m. con 51 k. en 1.13 10a. serie
(8) 12a de V de Oro en 1.200 m. con 49 k. en 1.25 3/5 9a s
(9) 9° de A. Gaucho en 1.400 m. con 51 k. en 1.13 1/5 9a s
(10) 4° de Ponciano en 1.200 m. con 49 k. en 1.25 3/5 9a s
(11) 6a. de Lem en 1.400 m. con 54 k. en 1.33 9a. serie
(12) 13a. de Aguileño en 1.200 m. con 54 k. en 1.26 10a. serie
(13) 2° de Ponciano en 1.500 m. con 47 k. en 1.33 9a. serie

SEGUNDA CARRERA, 10a. serie "B", 9,15 A.M. 1.400 mts.
SEGUNDA TRIPLE N° 1

6-	1 Agraire	54	8 E. Gonzalez	I. Duque
4c-6c-10c-	2 Arauca	54	1 E. López	J. M. Baeza
8c-11-	3 Profano	54	10 P. Herrera	O. Orellana
9v-4v-	4 Veinticuatro Kilates	54	7 S. Arellano	R. Lopez
reap	5 Machali	53	2 B. Campos	A. Sepulveda
14-7-	6 Apia	52	9 N. N	M. Martinez
3-13-	7 Sol de Chile	52	11 M. Alquinta	E. Bécar
11-13-	8 Casiopea	51	6 O. López	H. Parra
6c-4-	9Sinca	51	12 M. Ramirez	H. Salas
reap	10 Coironal	50	4 A. Trujillo	S. Fuentes
9-5-	11 Kineria	50	3 A. Salas	L. Rojas
12-	12 Supremacia	50	5 P. Bustos	L. Rojas

Corral: 11 con 12

Albino Salas

EL INDICADO: V. Kilates
EL DATO: Agraire
GOLPE: Machali

(1) 6° de A. Gaucho en 1.400 m. con 50 k. en 1.25 3/5 9a s
(2) 10a. de Lem en 1.400 m. con 54 k. en 1.26 10a. serie
(3) 10a. de Lem en 1.400 m. con 54 k. en 1.26 10a. serie
(3) 11° de Ponciano en 1.500 m. con 51 k. en 1.33 9a. s
(4) 4° de Amarante en 1.000 con 49 k. en 1.00 Vina
(5) 15° de B. Saudi en 1.200 m. con 54 k. en 1.12 4/5 9a s
(6) 7a. de Vislera en 1.200 m. con 51 k. en 1.13 10a s
(7) 13a. de Lem en 1.400 m. con 52 k. en 1.26 10a. serie
(8) 13a. de Bambú en 1.200 m. con 50 k. en 1.14 1/5 10a s
(9) 4a. de Vispera en 1.200 m. con 49 k. en 1.13 10a s
(10) 15° de Tanjivoro en 1.200 m. con 48 en 1.13 10a s
(11) 5a. de Bambú en 1.200 m. con 50 k. en 1.14 1/5 10a s
(12) 12a. de R. Pálido en 1.200 m. con 49 k. en 1.15 10a s

TERCERA CARRERA, 1.200 mts. Condicional, a las 9,45 A.M.
TERCERA VALIDA TRIPLE N° 1 y PRIMERA VALIDA TRIPLE N° 2

4-9-	1 Batallon	56	8 C. Gonzalez	G. Avila
debuta	2 Cannelo	56	1 L. Yañez	O. Jara
3-6-	3 Estanciero	56	10 P. Herrera	M. Muscatt
reap	4 Janin	56	7 V. Ubilla	R. Quiroz F.
debuta	5 Julepe	56	2 V. Bravo	S. Gajardo
debuta	6 Lord Callampa	56	9 L. Murillo	A. Quiroz A.
10c-7-	7 Marañento	56	11 M. Ramirez	O. Silva
8-5-	8 Polo	56	6 S. Pradenas	P. Molina I.
8-6-7-	9 Preacher	56	14 O. López	E. Beuzenberg
5-2-	10 Pretor	56	12 E. Naranjo	R. Parra
3-	11 Quimbo	56	4 G. Saavedra	C. Santos
debuta	12 Rovigo	56	13 L. Camus	L. Rojas
8-	13 Valedero	56	3 L. Cifuentes	J. Zuñiga
debuta	14 Zamacuco	56	5 D. Muñoz	J. Castro R

Sergio Gajardo

EL INDICADO: Pretor
EL DATO: Quimbo
GOLPE: Cannelo

(1) 9° de de Donjuanesco en 1.200 con 54 k. en 1.12 3/5 Cond.
(2) Debuta, hijo de Burlanoff y Cinco Esquinas.
(3) 6° de Donjuanesco en 1.200 con 56 k. en 1.12 3/5 Cond.
(4) 4° de Promotor en 950 m. con 54 k. en 57 Condicional.
(5) Debuta, hijo de Carácter y Pepita Candela.
(6) Debuta hijo de Ultimo Guachoy Labradora.
(7) 7° de R. Lanzas en 1.200 m. con 56 k. en 1.13 2/5 Cond.
(8) 5° de Donjuanesco en 1.200 m. con 56 k en 1.12 3/5 Cond.
(9) 7° de Donjuanesco en 1.200 m. con 56 k. en 1.12 3/5 Cond.
(10) 2° de Donjuanesco en 1.200 con 56 k. en 1.12 3/5 Cond.
(11) 3° de Donjuanesco en 1.200 m. con 55 en 1.12 3/5 Cond.
(12) Debuta, hijo de Romantic y Albertina por Flexton.
(13) 8° de Donjuanesco en 1.200 m. con 56 k. en 1.12 3/5 Cond.
(14) Debuta, hijo de Venerador y Zancara por Sun Prince.

CUARTA CARRERA, 1.400 mts. 9a. serie, a las 10,15 hrs.
SEGUNDA VALIDA PARA LA TRIPLE N° 2

9-12-	1 Green Sea	54	8 N. Gonzalez	Fdo. Castro
1-10-1-	2 Aguileño	53	1 C. Ojeda	E. Barticevic
3-7c-7-	3 Budilera	53	7 O. López	C. Zúñiga
reap	4 El Molino	53	2 S. Pradenas	S. Gajardo
5-7-	5 Leopardo	53	9 L. Yañez	O. Jara
7-	6 Preponderante	53	6 M. Alquinta	V. Contreras
8c-11-2c-	7 Gitanesca	52	4 P. Herrera	O. Orellana
2-5-	8 Moai	52	3 A. Salas	A. Petit
reap	9 Succo	52	5 C. Pezoa	A. Proschle

Nicolás Gonzalez

EL INDICADO: Aguileño
EL DATO: Moai
GOLPE: El Molino

(1) 12a. de Sebastiao en 1.400 m. con 51 k. en 1.25 3/5 7a s
(2) Ganó a M. Dama en 1.200 m. con 50 k. en 1.13 2/5 9a s
(3) 7a. de Tatacoque en 1.200 m. con 55 k. en 1.13 1/5 10a s
(4) 6° de Absuelto en 1.400 m. con 50 k. en 1.25 7a. serie
(5) 7° de Ponciano en 1.500 m. con 54 k. en 1.33 9a. serie
(6) 7° de Vitelia en 1.200 m. con 54 k. en 1.13 3/5 8a s
(7) 2a. de Francofila en 1.300 con 50 k. en 1.19.2/5 Club
(8) 5° de Tatacoque en 1.200 m. con 53 k en 1.13.1/5 10a s
(9) 15° de Braham Hill en 1.000 m. con 55 k. en 59 3/5 Club

QUINTA CARRERA.— 1.400 Metros.— 8ª Serie.— A las 10.45 horas.

(TERCERA VALIDA PARA LA TRIPLE N° 2. PRIMERA VALIDA PARA LA TRIPLE N° 3.—).

3-2-4-3	1	Diminuto	54	8	D. Múñoz	H. Salas
1-14	2	Lem	54	1	N. N	E. Pinochet
Reapari	3	Matecita	54	10	O. López	J. Bta. Castro
9	4	Yakimur	54	7	J. Castillo	P. Molina I
2	5	Aulen	53	2	G. Saavedra	H. Gazmuri
7	6	Mi Cotejo	53	9	E. Guzmán	R. Allen
3c-5c-7c	7	Palpitante	53	11	E. Naranjo	R. Parra
12v	8	Portorrico	53	6	P. Herrera	O. Orellana
13-6	9	Breslaro	52	12	D. Cerda	O. Jara
10	10	Chez Bon Bon	52	4	P. Bustos	J. Múñoz R.
5-4-2	11	Claudia-Lorena	51	13	D. Sagardia	A. Petit
8-1	12	Ponciano	51	3	H. Olguin	R. Rabello
Reapar	13	Traidora	51	5	J. M. Aravena	C. Zuñiga

Raúl Allen M.

EL INDICADO: Ponciano
EL DATO: Diminuto
GOLPE: Traidora

(1) 3° de Telon en 1.200 m. con 56 k. en 1.13 1/5 Cond.
(2) 14a. de Amarina en 1.500 m. con 53 k. en 1.33 1/5 7a s
(3) 7a. de Chollinco en 1.500 m. con 53 k. en 1.33 2/5 8a s
(4) 9° de Endrica en 1.200 m. con 52 k. en 1.12 3/5 7a s
(5) 2° de A. Gaucho en 1.400 m. con 53 k. en 1.25 3/5 9a s
(6) 7° de Amarina en 1.500 m. con 52 k. en 1.33 1/5 7a s
(7) 7° de Bartolera en 1.300 m. con 50 k. en 1.18 4/5 7a s
(8) 12° de Pudahuel en 1.300 m. con 53 k. en 1.19 2/5 9a s
(9) 6° de Amarina en 1.500 m. con 51 k. en 1.33 1/5 7a s
(10) 10° de Sebastiao en 1.400 m. con 52 k. en 1.25 3/5 7a s
(11) 2a. de Vispera en 1.200 m. con 54 k. en 1.13 10a serie
(12) Ganó a Salteo en 1.500 m. con 51 k. en el 1.33 9a serie
(13) 12a. de El Patroncito en 1.500 m. con 49 k. en 1.32 4/5

SEXTA CARRERA.— 2.000 Metros.— Ind. 20 al 32. GANADOR Y DUPLA INEXACTA. A las 11.15 horas. — SEGUNDA VALIDA PARA LA TRIPLE N° 3.—

6-1	1	Escollera	57	1	J. Toro	A. Breque E
8c-5	2	Polycarpos	57	2	E. Guzmán	Fdo. Jacial
1-3	3	Inés Yomar	54	6	V. Ubilla	D. Miranda
Reapar	4	Impaciente	52	4	Castillo	A. Sepúlveda
Reapar	5	Platero	49	3	H. Olguin	A. López
2-4	6	Acida	48	5	R. Castro	H. Yáñez

Juan Toro

EL INDICADO: Escollera
EL DATO: Impaciente
GOLPE: Platero

(1) Ganó a Polizon en 2.000 m. con 50 k. en 2.5 h Hand
(2) 5° de D. que Dele en 2.000 m. con 49 k. en 2.3 1/5 Hand
(3) 3a. de Hierrro en 1.400 me. con 53 k. en 1.23 2/5 4a s
(4) Ganó a Polizón en 2.000 m. con 48 k. en 2.5 2/5 Hand
(5) 3° de Antupillan en 1.500 m. con 49 k. en 1.31 4/5 4a s
(6) 4a. s. de Tierra Adentro en 1.500 m. con 50 k. en 1.31 4a s

SEPTIMA CARRERA.— 1.400 Metros.— 4ª Serie.— A las 11.45 horas.— TERCERA VALIDA PARA LA TRIPLE N° 3. PRIMERA VALIDA PARA LA TRIPLE N° 4.—

6	1	Lord Turf	54	8	V. Ubilla	J. uta. Castro
3c-2	2	Promessa	53	1	C. Pezoa	O. González
5-12-5	3	Fortunon	52	10	E. González	D. Torres
7c	4	Herculina	52	7	E. Guzmán	R. Allen
13c	5	Mark's Love	52	2	D. 1 11	L. Rodriguez R.
1-3	6	Absuelto				Fdo. Castro
11v	7	Capuli			J. Salinas	G. Sarmiento
14-15	8	Costero	51	6	A. Parra	P. Molina I
Reapar	9	Red Lady	51	12	J. M. Aravena	H. Miranda
Reapar	10	Maniático	48	4	H. Olguin	O. Jara R.
Reapar	11	Penny Lane	48	13	N. N	J. Castro R.
Reapar	12	Magari	47	3	N. N	A. Breque E
Reapar	13	Partida	47	5	A. Poblete	J. Inda

Francisco Castro

EL INDICADO: Absuelto
EL DATO: Promossa
GOLPE: Magari

(1) 6° de Don Din en 1.500 m. con 49 k. en 1.30 3/5 3a s
(2) 2a. de Hierro en 1.400 m. con 52 k. en 1.23 2/5 4a s
(3) 5° de Don Din en 1.500 m. con 47 k. en 1.30 3/5 3a s
(4) 7a. de Gemini en 1.300 m. con 55 k. en 1.18 2/5 Club
(5) 13° de Gemini en 1.300 m. con 54 k. en 1.31 4a s
(6) 3° de T. Adentro en 1.500 m. con 54 k. en 1.18 3/5 Vina
(7) 11° de Tubilina en 1.300 m. con 53 k. en 1.18 3/5 Vina
(8) 15° de Hierro en 1.400 m. con 56 k. en 1.23 2/5 4a s
(9) 2a. de Secuela en 1.500 m. con 54 k. en 1.31 2/5 4a s
(10) 6° de R. Princesa en 1.300 m. con 54 k. en 1.18 3/5 Vina
(11) 2a. de Fascinero en 1.300 m. con 48 k. en 1.17 3/5 Vina
(12) Ganó a Lamparazo en 1.400 m. con 53 en 1.24 4/5 Vina
(13) 7a. de Nacarado en 1.300 m. con 54k. en 1.19 1/5 Vina

Hipódromo Chile

Sábado 28 de Marzo

CARRERA.— 950 Metros.— A las 12.05 horas.— SEGUNDA VALIDA PARA LA TRIPLE N° 4.—

1 Regio	61	8	D. Muñoz	J. Castro R
2 Traveso	58	1	J. Escobar	T. Jacial
3 Mis Da Gusto	55	10	V. Bravo	J. Muñoz R
4 Humaso	54	7	S. Vásquez	J. Castro R
5 Pantufiera	53	2	G. Saavedra	J. Inda
6 Pufeto	53	9	J. Salinas	R. Parra
7 Tamborin	53	6	L. Murillo	A. Quiroz A
8 Guasito	49	4	J. Castillo	J. Vial
9 Pimpinel	47	3	D. Sagardia	E. Beuzenberg
10 Pool	47	5	H. Olguín	O. Orellana

José Escobar

EL INDICADO: Guasito
EL DATO: Regio
GOLPE: Pimpinel

(1) 7° de Pelirrojo en 1.200 m. con 62 k. en 1.11 Clás
(2) 7° de La Fortune en 1.000m. con 60 k. en 58. 4/5 Club
(3) 4a. de Pelirrojo en 1.200 m. con 55 k. en 1.11 Clas
(4) 2° de A. Fañez en 1.200 m. con 52 k. en 1.10 3/5 Clás
(5) 2a. de Argentado en en 1.000 m. con 55 k. Especial Club
(6) 4° de Pelirrojo en 1.200 m. con 54 k. en 1.11 Clás
(7) 10° de Pelirrojo en 1.200 m. con 454 k. en 1.11 Clás
(8) 2° de pelirrojo en 1.200 m. con 47 k. en 1.11 Clás
(9) 8° de Trajinero en 1.500 con 47 k. en 1.30 2/5 Clás
(10) 5° de Viaraza en 1.000 m. con 56 k. en 58. 4/5 Club

NOVENA CARRERA. 1.400 metros. 3a. serie. A las 12.50 P. M. TERCERA VALIDA PARA LA TRIPLE N° 4 y SEGUNDA VALIDA PARA LA TRIPLE N° 5

1 Rey del Sur	57	8	L. Caroca	J. Bta. Castro
2 Treve	55	1	G. Saavedra	S. Fuentes
3 Arcobaleno	52	10	L. Cifuentes	A. Breque V
4 Que Rabia	52	7	S. Vásquez	Jn. Melero
5 Rechifiado	52	2	H. Olguín	L. Toledo
6 Cable	51	9	D. Muñoz	D. Torres
7 Resmillón	51	11	P. Herrera	J. Muñoz R
8 Shabanú	51	6	D. Sagardia	M. Martínez
9 Tucumán	51	14	V. Ubilla	H. Cisternas
10 Demóstenes	49	12	J. Castillo	V. Contreras
11 My Luck	49	4	R. Claveria	O. Jara
12 Gran Princesa	47	13	L. Rivera	O. Jara
13 Shalom	49	3	C. González	G. Avila
14 Rosaluna	48	5	N. N.	J. Inda

Pool 11 con 12

Gabriel Avila

EL INDICADO: Shabanu
EL DATO: Treve
GOLPE: Rosaluna

(1) 9° de Don Din en 1.500 m. con 60 en 1.30 3/5 3a. s.
(2) Ganó a Arcobalenco en 1.400 m. con 49 k. en 1.23 1/5 3a. s.
(4) 1° de Shabanú en 1.200 m. con 58 k. en 1.11 3a. s.
(5) 3° de Don Din en 1.500 m. con 53 en 1.30 3/5 3a. s.
(6) 4° de D. que Dele en 2.000 m. con 53 k. en 2.3 1/5 Hand.
(7) 13° de Luengo en 1.500 m. con 55 k. en 1.31 3a. s.
(8) Ganó a Germinal en 1.200 m. con 48 k. en 1.11 3a. s.
(9) 4° de Don Din en 1.500 m. con 53 k. en 1.30 3/5 3a. s.
(10) 4° de Shabanu en 1.200 m. con 54 k. en 1.11 3a. serie
(11) 2° de Goldap en 1.500 m. con 51 k. en 1.30 4/5 Viña
(12) 6a. s. de Treve en 1.400 m. con 49 k. en 1.23 1/5 3a. s.
(13) 8° de Don Din en 1.500 m. con 52 en 1.30 3/5 3a. s.
(14) Ganó a Facisnero en 1.300 m. con 52 k. en 1.19 2/5 Viña

DECIMA CARRERA. 1.400 metros. 7a. serie. A las 13,25 P. M. (14) SEGUNDA VALIDA PARA LA TRIPLE N° 5

1 El Name	54	8	V. Bravo	A. Sepúlveda
2 Amor Gaucho	53	1	J. Salinas	P. Medina
3 Jabali	53	10	J. Castillo	A. Ramírez
4 Jack	53	7	G. Saavedra	R. López
5 Jaletina	53	2	L. Camus	L. Rojas
6 La Notre	53	9	H. Olguín	Fdo. Castro
7 Motel	53	6	R. González	D. Miranda
8 Palmera	53	4	J. Toro	A. Breque V
9 Mary Quant	52	3	A. Parra	H. Gazmuri
10 Quelle Blague	52	5	D. Muñoz	H. Salas

Víctor Bravo

EL INDICADO: A. Gaucho
EL DATO: M. Quant
GOLPE: El Name

(1) 8° de Francofila en 1.100 m. con 53 k. en 1.19 2/5 Club
(2) 3° de Amarina en 1.500 m. con 52 k. en 1.33 1/5 7a. s.
(3) 2° de Amarina en 1.500 m. con 51 k. en 1.33 1/5 7a. s.
(4) 10° de Amarina en 1.500 m. con 54 k. en 1.33 1/5 7a. s.
(5) Ganó a El Fantasma en 1.200 m. con 54 k. en 1.13 8a. s.
(6) 5a. de Endrica en 1.200 m. con 53 k. en 1.12 3/5 7a. s.
(7) 9° de Cocoz en 1.200 m. con 52 k. en 1.12 1/5 7a. s.
(8) 9a. de Firebird en 1.400 m. con 50 k. en 1.24 3/5 6a. s.
(9) 4a. de El Fantasma en 1.200 m. con 54 k. en 1.12 3/5 8a. s.
(10) 9a. de Sebastiao en 1.400 m. con 54 k. en 1.25 3/5 7a. s.

DECIMAPRIMERA CARRERA. 1.400 metros. 5a. serie. A las 14 (19 al 24) TERCERA VALIDA PARA LA TRIPLE N° 5 y SEGUNDA PARA EL TIERCE.

1 Bayanera	54	8	A. Parra	P. Molina
2 Miss Olvido	50	1	J. Marín	G. Sarmiento
3 Secuela	54	10	E. Guzmán	P. Bagú
4 Equino	53	7	J. M. Aravena	A. Breque E
5 Samaniego	53	2	J. Toro	E. Reuzembero
6 Celacuco	52	9	D. Cerda	R. Luna
7 Diablo Fuerte	52	11	C. Díaz	L. Rojas
8 Veckemiana	52	6	A. Salas	A. Amaro
9 Mister Ed	51	12	L. Rivera	D. Ra
10 Avería	50	4	H. Olguín	R. Rabello
11 Celo	50	3	A. Poblete	S. Fuentes
12 Huapango	49	5	L. Murillo	A. Quiroz A

Pool 1 con 2

Samuel Fuentes

EL INDICADO: Equino
EL DATO: D. Fuerte
GOLPE: Miss Olvido

(1) 13a. de T. Adentro en 1.500 m. con 53 k. en 1.31 4a. s.
(2) 5a. de Absuelto en 1.400 m. con 53 k. en 1.24 2/5 5a. s.
(3) 11a. de T. Adentro en 1.500 m. con 52 k. en 1.31 4a. s.
(4) Ganó a Eclaireur en 1.500 m. con 51 k. en 1.31 2/5 6a. s.
(5) 6° de Pepsamar en 1.400 m. con 50 k. en 1.25 Viña
(6) 7a. de Estancilla en 1.200 m. con 50 k. en 1.11 2/5 4a. s.
(7) 3° de Germinal en 1.200 m. con 54 k. en 1.11 3/5 5a. s.
(8) 12a. de Estancilla en 1.200 m. con 50 k. en 1.11 2/5 4a. s.
(9) 9° de T. Adentro en 1.500 m. con 49 k. en 1.31 4a. s.
(10) 5a. de T. Adentro en 1.500 m. con 48 k. en 1.31 4a. s.
(11) 8° de Clolito en 1.400 m. con 51 k. en 1.24 2/5 Club
(12) 5° de Benjour en 1.200 m. con 54 k. en 1.12 7 s.

DECIMASEGUNDA CARRERA. 1.400 metros. A las 14,30 (14 al 7)

1 All Red	54	8	H. Olguín	J. Bernal G
2 Eclaireur	54	1	V. Ubilla	H. Gazmuri
3 El Patroncito	53	10	C. González	G. Avila
4 Rasurado	53	7	D. Cerda	D. Torres
5 Serva La Bari	53	2	P. Herrera	O. Orellana
6 Burlador	52	9	C. García	L. A. García
7 Abbey	51	11	J. Castillo	H. Cisternas
8 Kalisay	51	6	J. Marín	J. Vial
9 Pataty	51	4	R. Claveria	L. Contreras A
10 Río Piedras	51	3	L. Yáñez	P. Bagú R
11 Saxophone	51	5	D. Sagardia	A. Ramírez

Jorge Marín

EL INDICADO: Eclaireur
EL DATO: Burlador
GOLPE: Saxophone.

(1) 11° de Equino en 1.500 m. con 54 k. en 1.31 2/5 6a. s.
(2) 2° de Equino en 1.500 m. con 49 k. en 1.31 2/5 6a. s.
(3) 6° de Equino en 1.500 m. con 52 k. en 1.31 2/5 6a. s.
(4) 13° de Firebird en 1.400 m. con 53 k. en 1.24 3/5 6a. s.
(5) 12a. de Bonjour en 1.200 m. con 51 k. en 1.12 7a. s.
(6) 4° de Cocoz en 1.200 m. con 53 k. en 1.12 1/5 7a. s.
(7) 9a. de Equino en 1.500 m. con 50 k. en 1.31 2/5 6a. s.
(8) 2a. de Sebastiao en 1.400 m. con 52 k. en 1.25 3/5 7a. s.
(9) 3a. de Sebastiao en 1.400 m. con 54 k. en 1.25 3/5 7a. s.
(10) 12° de Indio Feo en 1.200m. con 50 k. en 1.12 1/5 5a. s.
(11) 16° de Pindaro en 1.200 m. con 53 k. en 1.12 2/5 6a. s.

Regio: No Debe Perder

Continuando con su serie de grandes aprontes, ayer Regio lo hizo "en corto", completando formas para la competencia de mañana. Con J. Pacheco, cubrió 200 metros en 11 segundos y repitió en 11 1/5.

Todos los cotejos controlados en forma exclusiva para LA NACION por José Olmos.

COTEJOS H CHILE

600 METROS

RASURADO (D. Cerda) en 38 últimos 200 en 12 2/5.
CELACUCO (D. Cerda) en 37 3/5 últimos 200 en 12 2/5
ROSALERA (Aprendiz) en 38 últimos 200 en 12 3/5
SEIGNEUR (M. Valdivieso) en 39 últimos 200 en 13 a voluntad
RANGOSO (J. Castillo) en 37 2/5 últimos 200 en 12 2/5 Mano del Club
CANDOMBE (H. Pilar) en 38 3/5 últimos 200 en 13
PORMENOR (C. Ojeda) en 38 2/5 últimos 200 en 12 3/5
ASTURIA (J. Pacheco) en 35 2/5 últimos 200 en 12 2/5 de Bajada
DONCELLA (P. Salinas) en 37 últimos 200 en 12
ROMPE LANZAR (Alquinta) en 36 2/5 últimos 200 en 12 2/5
SHALON (L. Rivera) 35 3/5 últimos 200 en 12
EL PATRONCITO (P. Salinas) en 34 3/5 últimos 200 en 12 de Bajada
MORRO DE ARICA (R. Castro) en 37 últimos 200 en 12 3/5 a voluntad

500 METROS

PENNY LANE (P. Herrera) en 30
HIERRO (M. Valdivieso) en 31
VIGILANCIA (L. Yáñez) en 31
COBIJA (C. Ojeda) en 31 2/5
SANDIAL (H. Olguín) en 30 2/5 Mano del Club
ABSUELTO (J. Castillo) en 30
BASTONERO (L. Yáñez) en 31
URUGUAY (N. González) en 31 2/5
FUEGO DE ORO (J. Pacheco) en 29. A la mano del Club
PRETOR (E. Naranjo) en 31
NAVAL (S. Pradena) y Yakimuro (D. Badalto) en 31 igual
ATENEO (L. Carocal en 31 2/5 a voluntad
MARKS LOVE (L. Caroca) en 30 3/5 CHEZ BON BON (R. López) en 30 2/5

400 METROS

PIMPINEL (M. Valdivieso) en 25
TATACOQUE (M. Valdivieso) en 25 1/5
GINO (P. Salinas) en 25 2/5
DESCONTENTA (N. González) en 25 2/5
DELE QUE DELE (J. Castillo) en 25 A voluntad
SINDICADO (L. Caroca-Y. Adare (O. López) en 23 3/5 igual a la mano del Club
VIRNA (M. Alquinta) en 25
MISTER ED (S. Pradena) en 25

400 METROS DEL PARTIDO R

HUMASO (L. Valladare) en 22
FORESTA (L. Camus) en 22 1/5
ESTANCIERO (P. Herrera) en 22
NUMERICO (L. Rivera) en 22 1/5
MOGOL (H. Olguín) en 22 2/5

200 METROS

REGIO (J. Pacheco) en 11 Repitió en 11 1/5.
SINCA (H. Salas) en 12 2/5
CHOMBER (H. Pilar) en 13
MANIDU (Aprendiz) en 12 2/5
FORTUNO (D. Sagardia) en 12 2/5 repitió 400 25 2/5
ROSA PATRICIA (J. Castillo) en 12 2/5 a voluntad
ASTEROIDE (J. Eguren) con 11 4/5 Repitió igual
LA LORE (R. Morla) en 12 2/5 Repitió igual

700 METROS

ORO ES TRIUNFO (P. Herrera) en 42 1/5
MARCIAL (P. Herrera) en 44 A la mano del club
PARRIH (H. Olguín) en 49 a la mano del club

CHEVRON

EL RELOJ SUIZO DE RENOMBRE MUNDIAL
CHEVRON
PIE°30
SALDO 10 MESES

RELOJERIA gabor
ESTADO 48

HOY DIA
VIERNES
DIA de USAR
DOLLY PEN

bandera 627

arriba y abajo

Gonzalo Larraín

Cuando se escriba la historia del Hipódromo Chile, tendrá que recordarse a Gonzalo Larraín Gandarillas, un ejecutivo que se distinguió por su caballerosidad, por su don de gentes, por todo aquello que se adquiere en el hogar, con la formación de buenos padres y con una educación superior. Es decir, con todo lo que no se puede comprar en una farmacia ni adquirir de la noche a la mañana, por la sola posesión de dinero.

Gonzalo Larraín, ya sea como Gerente de la Sociedad de Criadores o como Director del Hipódromo Chile, entregó muchos esfuerzos a la noble causa de la hípica. La conocía en todos sus aspectos y en profundidad. No era un teórico ni menos un desplazado de otras actividades, que llega al turf como al último refugio de su vida.

Por eso duele su muerte. Quienes tuvimos la suerte de conocerlo y de compartir con él tantos momentos gratos de sano y elevado diálogo, sentimos hoy la tristeza infinita que sólo deja la ausencia de los buenos amigos.

La hípica, estamos seguros, y sobre todo el Hipódromo Chile, deberá perpetuar con su nombre algún clásico que recuerde a las generaciones venideras, cuánto hizo Gonzálo Larraín por uno de sus grandes amores.

Desiderio Muñoz

En estas mismas páginas va una nota sobre Desiderio Muñoz. Podría parecer una redundancia que insistiéramos con él, pero sucede que este excelente látigo está en la cúspide de su actuación profesional.

Sus victorias se suceden con frecuencia y en cualquier pista. Su accionar con una escuela que es la más perfecta de todas, impresiona a simpie vista. Tiene las características de un gran jockey y lo es. Además: valentía, serenidad, maestría, excelente final.

Para quienes conocemos además las cualidades humanas de Muñoz, es un motivo de agrado destacarlo. Fue a Brasil y triunfó. Tuvo que regresar por motivos familiares. Sus hijos y sobre todo su señora, no se acostumbraron. Allí se vive en departamentos. Las casas con amplio espacio están muy lejos de Río de Janeiro. En uno de esos balcones de departamento, uno de sus chicos sufrió un accidente que pudo ser muy grave, y el jinete chileno no tuvo más que emprender el retorno. Nos consta que era admirado por la afición brasileña. Se le elogió mucho, con intensidad, con gran afecto. Dejó abiertas las puertas para volver y puede hacerlo cuando quiera. Ahora está en Chile y es un triunfador. En este momento, el mejor. Sin ninguna duda. Nos alegramos porque es un buen muchacho sureño que llegó a Santiago, y de quien ese gran amigo que fue Juanito Juliá (QEPD) nos dijo: "es como Fernando Toro... Tiene calidad profesional y humana..."

La frase de Juliá la traemos ahora al tapete, porque sabemos que Desiderio Muñoz no lo ha dejado feo.

Adiós Viña del Mar

Termina la temporada del Valparaíso Sporting Club. Ha sido una de las mejores de los últimos años. Tal vez, la mejor. Lo dicen todos. La institución viñamarina quiso salir de la rutina. Aumentó sus premios, ofreció oportunidades a los mejores de la capital y todos respondieron admirablemente. Ahora se corren "El Estreno" y el premio Municipalidad de Viña del Mar (antes Casino). Dos broches de oro. Dos competencias con alto número de inscritos.

En el Premio Municipalidad de Viña del Mar, la escala de pesos va de los 60 kilos de Aroma a los 47 de Cañonazo, Love Me y Simbal.

Las estadísticas demuestran que los livianos tienen más color, pero como buenas estadísticas también tienen excepciones. Hay elementos que han aprontado de manera notable. Allí estan Aroma, Trinera, Burnakoff, Good Love y el mismo Simbal. Carrera muy abierta en que cualquier pronóstico tiene base. Faltan sólo las comparaciones y todavía tenemos 48 horas para hacerlas. Hermoso clásico para decirle a Viña del Mar, adiós y hasta siempre. Porque a Viña se puede llegar todo el año y siempre tiene el encanto incomparable de una ciudad jardín. Allí la hípica y la cordialidad de su gente (desde dirigentes hasta profesionales) cobran un tono muy especial y distinto. Parece que el nivel del mar aquietara los espíritus y bajara la intensidad de la lucha. ¡Hasta el viernes!

DON SAMUEL

Intercambio entre hipódromos:

Altos Fletes Impiden Mayores Inscripciones

ES CURIOSO ANOTAR, al observar los programas de ambos hipódromos, que escasean en La Palma las inscripciones de animales entrenados en el Club, y que en el Club sucede lo mismo con los animales del Hipodromo.

Para algunos hay razones de handicap, ya que se estimaría que la forma en que se tratan mutuamente los caballos, los deja en notoria desventaja.

Sin embargo, no hay tal. Algunos profesionales podrían opinar y lo hacen, en esta forma, pero son los menos y son, por curiosa coincidencia, los que tienen pocos animales que mostrar, y su ausentismo de determinada cancha se explica por sí sola.

Un solo hecho nivela a los profesionales en cuanto a la causa por la que no corren animales con más frecuencia, en otras pistas: el precio del flete, que estiman alto. Pese a esto, los entrenadores que tienen caballada corren sus productos en ambas pistas.

J. B. Castro piensa al respecto:

—Hay que correr en las dos canchas y, básicamente, en la que le acomoda al animal. No hay problemas de hándicap, porque en ambas pistas hay un criterio mas o menos parejo. Naturalmente, por comodidad, todos preferimos esta cancha, pero cuando hay animal hay que correrlo donde sea. El único obstáculo es el flete, está muy alto, y llevar media docena de caballos es una buena tajada que se le saca a un probable premio.

Si la razón fundamental es flete. En cuanto a lo de hándicap hay otras opiniones. L. H. Sorrel dice:

No puede pensarse en un ausentismo por criterio de hándicap. Hay ocasiones en que el hándicap resulta muy benevolente con ciertos caballos y a otros los trata mal. Yo entiendo que puede haber errores, pero equivocarse como sucedió con el caballo Equino, no es posible, antes de la carrera todos queríamos retirar nuestros caballos, porque a este animal, que se entrenan en el Club Hípico, lo habían dejado varios puntos más bajo en el hándicap. La razón la dio el mismo caballo al ganar la carrera. Si suceden cosas como éstas, mal se puede decir que no vengan más seguido a correr por razones de hándicap, todo lo contrario, así deberían venirse todos.

Juan Bernal G., que diera bonita doblona el sábado, comentó al respecto:

-Se corre poco en el Club, cuando se entrena en el Chile, porque el flete es alto y por lo general los animales están acostumbrados a esta mano y a esta cancha. No hay diferencias ni tratos discriminatorios a mi parecer.

En suma, un problema que podría tener fácil solución y mejoraría ambas programaciones con un aumento de inscripciones: medios de locomoción adecuados y a un costo normal.

POR LA ARENA Y DE SUBIDA

por Cave

Hemos recibido una breve carta, en la que según parece, se desea mostrar una inmensa dicha, por la renuncia de Sergio Valenzuela Lavín. La carta viene en un sobre dirigido a mí, pero en el interior, se dirigen a este señor Valenzuela, que me temo, tenía pocos amigos en el Club Hípico. Le dirigen epítetos bastante duros. Lo vituperan porque siempre estuvo en contra del personal. Le hacen una serie de "recordans" que resultan divertidos en algunos apectos. Por ejemplo, le preguntan por el juego de herramientas de un maestro Vergara, que fuera despedido y al que no se le entregó su equipo. Termina la breve carta refriendose a este señor, que no tengo el gusto de conocer, como malo hasta la muerte y siempre pegándole por la espalda a sus semejantes y subalternos.

La carta esta en dicho, por si alguien quiere verle, no tiene firma, pero si tiene odio, y eso es grave, porque servir a una institución, no significa dejar odiosidades detrás. Hago el comentario respecto al hecho, para que otros funcionarios en cargos directivos semejante o parecidos, no olviden que a sus órdenes hay seres humanos y no automatas o esclavos.

Y a otra cosa, por ejemplo comentar los atrasos palmeños que van resultando enojosos. La última competencia nunca se corre con menos de diez minutos y frecuentemente la cuota de atraso se eleva a los quince o veinte minutos. Se puede arguir que todo se debe a que aún no entre en funciones el totalizador se ha cumplido bien con el horario pactado.

Y a estas alturas, salir del Hipódromo cerca de las once de la noche, va resultando molesto. Nada costara adelantar la iniciación y fijar una hora más temprana para la salida.

Pero, lo fundamental, es cuidar el movimiento del reloj en el interior. Si una carrera se fija para las cuatro, es imposible correría a esa hora cuando los jinetes son llamados a montar faltando cinco para las cuatro.

Ya es costumbre largar la primera con cinco minutos de demora, y en cada carrera se van agregando minutillos más, así, hacemos el cuarto de hora o los veinte minutos, con toda facilidad.

Nada cuesta ensillar a tiempo, enviar los animales a las huinchas con un plazo prudencial y en general, precaver cualquier contingencia, para cumplir con lo que el mismo hipódromo se fija un horario normal.

Se lo vamos a agradecer todos, el público asistente y especialmente los que trabajan en las distintas aposentadurias y los que cubrimos la información de prensa.

Si los Pastos Conversaran

Bonita jornada hay esta semana, menos mal que el Hipódromo decidió no hacer carreras en la mañana del domingo, porque de lo contrario, para la tarde de ese día habría que haber pedido apostadores prestados a otra parte.

Y vamos con lo que se dice y se comenta en la cancha:

PRIMERA CARRERA. Los sabios insisten con Noche de Grillos, otros aseguran ganacia con Pagora. Yo les recomiendo Guanica, que corre mucho más de lo que se supone y que además, es un buen dividendo.

SEGUNDA CARRERA. Una bonita competencia, condicional. Muchas veces suelen darse resultados sorpresivos en estas pruebas. Genial sacará muchos boletos. Se oye hablar mucho de la posible ganancia de Serendipity y de Discolo.

TERCERA CARRERA. Muy pocos rivales. Mis preferencias están por Yemén, aunque tirito al ver a Viareggio con 47 kilos.

CUARTA CARRERA. Ahora si que sale Griflo. Eso si, me dijeron que Aislado y Secular, están como navaja y que pueden perfectamente imponerse.

QUINTA CARRERA. Me impresionó una ganacia que le vi a Frontera Antigua y por esa carrera podría imponerse aquí. La Lore, corre bastante cuando va livianita. Superior me parece que es Chiribiribin.

SEXTA CARRERA Por la campaña que está haciendo, Miguel Angel debe ser el favorito y ganador de la carrera. Argentino, pese a los kilo, es rival de cuidado. Polizón le gusta mucho a su latigo.

SEPTIMA CARRERA Una sola cosa debe advertirles, si Bonela va con intenciones no va a ser carrera. Rangoso y Dolondon, son la clase. Una carrera dificil de acertar.

OCTAVA CARRERA Por su campaña, parecer que Meritorio obtendrá un triunfo de categoría frente a estos rivales. La Avispa, con 56 kilos y todo, puede ajustarlos. Correcto inspira mucha fé a Carlifos Pezoa.

NOVENA CARRERA Me dieron una larga conferencia sobre Cuentero, Uds verán lo que hacen. Mis preferencias están entre Martorell y Picaro.

DECIMA CARRERA. Abiertamente malitos son estos rivales. Sale cualquier cosa. Garcon, es tenido por más que regular. Smirna suele agrandarse en esta distancia. Comparendo sacará alto juego y puede darle otra satisfacción a Pezoa que en general va muy bien montado.

- **UNDECIMA CARRERA** Una sola recomenación. Insistir hasta el final con Biyey, pese a que su última aquí y su anterior en La Palma, son sólo regulares. Debe ganar con buen dividendo. Panquehuina va con intenciones, lo mismo que Metropolitano, dos dividendos reconfortantes que pueden darse.

PRONOSTICOS

1	Guanica N. de Grillo Pagora	4	Grifo Aislado Secular	7	Dolondon Bonela Rangoso	10	Garcon Smirna Comparendo
2	Genial Serendipity Discolo	5	Chiribiribin F. Antigua La Lore	8	Meritorio Correcto La avispa	11	Biye Panquehuina Metropolitano
3	Yemen Viareggio	6	Miguel Angel Argentino Polizón	9	Martorell Cuentero Picaro		

Carreras con Luna Llena...

Hemos recibido la siguiente colaboración de un lector, cuyos juicios son bastante razonables:

"Teníamos entendido que entre las múltiples ventajas que reporta el uso del "totalizador automático" sobresale, por lo que significa para el espectador, la que, permitiendo cumplir con exactitud los horarios asignados a las pruebas del programa, acorta la tediosa espera entre carrera y carrera. Pero parece que no es así, se trata más bien de una equivocada creencia que, no sin rubor, deberemos ocultar en las profundidades de lo subjetivo a juzgar por la contundente objetividad de lo ocurrido el Domingo. "En la última del Club". Estaba anunciada a las 19.50 y se dio la partida casi a las 20.15 horas, cuando ya una hermosa luna llena asomaba rotunda tras los contrafuertes cordilleranos. Es decir, los "matungos" inscritos en la sexta serie del remate, integrando un numeroso "lote" de 16 participantes debieron permanecer sin ninguna exageración entre 25 y 30 minutos en "las huinchas".

"Fue así, señor Director, que la larga, insólita e inconsulta espera señalada, prolongada impasiblemente ante las indignadas rechiflas de los apostadores, hizo que las "líneas", "estudios", apreciaciones y pronósticos, fueran a dar a las reverendas partas, convirtiendo esos menesteres en algo ridículo y sin sentido. Es que se trataba de una prueba "handicap" que disputaron animales de distinta edad (entre tres y siete años), unos de contexturas recias y fuertes expresadas en pesos físicos superiores a 430 o 450 kilos en tanto que otros, de tan raquíticas osamentas, que apenas sobrepasan los 350; algunos, conocedores de la experiencia de "correr de noche en el Chile" o, por sus años habituados a eso y "mucho más", mientras los más, sin práctica en eso de correr a oscuras o, simplemente, potrillos inexpertos, asustadizos y nerviosos, soportando 54 kilos sobre el lomo o aliviados por los 47 de los livianos, conducidos por jinetes "cancheros", expertos, profesionales o, ya es sabido, por novatos aprendices que consideran hazaña llegar estribados al disco.

¡Para qué hablar del resultado de la prueba! Sólo diremos en la jerga hípica, que "ganó cualquiera" vencedora, una "choreada" veterana con nombre gringo (V.: Shak) que cargaba 49 kilos contra los 54 del favorito. Conducida por Eduardo Suárez, Jockey "vivo" e indudablemente "ojo de águila" para ver en la semipenumbra del destello lunar, pagó E°57.80 y, sólo de casualidad, pues perdió por media cabeza, no "hizo suya la recompensa". Mamaya (una yeguita 47 kilos) que, después de tres meses de "para" reapareció con cinco kilos menos, hubiera dado el fabuloso "sport" y casi "medio melón" (E°494) por cada cinco lucas. De los fuertemente cotizados y bastante más peso en el lomo... ¡ni noticias!

Habrá que convenir que resulta inconcebible la ocurrencia de estos hechos en una institución que "hace gárgaras cada día" con aquello que es la más importante de Chile. Ya no sólo involucran una exteriorización del más "caballuno" desorden y de la más absoluta falta de seriedad. Alcanzan a merbdear los inquietantes límites de la "estafa colectiva" de la más inaperensiva irrespetuosidad al público, denotando un desprecio increíble por lo específico de la actividad hípica en favor de un indisimulado afán utilitario, del juego y su porcentaje.

Habrá que creer, en definitiva, las afirmaciones que en el más directo y folklórico lenguaje hacen los "pibes de la popular" asegurando que "los momios han convertido al Club en una vulgar y silvestre timba"?

Se acabó lo que se daba, "don Samuel".

Muy atte.

ABC

Garrincha Goleó en la Hípica Uruguaya

MONTEVIDEO, 26 (ANSA) — En reñido y oscuro final, Garrincha (por Gallant y Miryam's Day) se adjudicó el Clásico "Venezuela", handicap para caballos ganadores, disputado en el Hipódromo de Maronas sobre 1.500 metros.

En la segunda colocación, a una cabeza, arribó el gran favorito Donner, que fue distanciado en favor de Torrentoso de la prueba. Donner abrió su línea de avance obligando al jinete de Torrentoso a "levantar" cuando exigía a fondo a su conducido.

El cuarto y quinto puestos correspondieron, respectivamente, a Elocuente y Baratero.

Guiado por Elio Gómez, el pupilo de Gregorio Riboira señaló 1'31"1/5 para cubrir la distancia y abonó 11.40 pesos a ganador y 5.90 pesos a placé. Por su parte Torrentoso pago 13.20 pesos a place.

Club Hípico

Sábado 28 de Marzo.-

1a. Carrera a las 2.30 P.M. 1.800 mts. CONDICIONAL. (1a. Válida para la Apuesta Triple N° 1

- -	1	Dark Red	53	7	C. Garcia	L. A.Garcia
	2	Tangaroa	53	6	D. Muñoz	J. Cavieres A
6-3	3	Guanica	53	4	L. Toro	P. A. Bagú R
2-	4	Libertada	53	10	C. Pezoa	M. Baeza G
4-7-10-3-5	5	Miss Taylor	53	8	L. Carvajal	J. Maldonado
2-4-4--2-3	6	Noche de Grillos	53	9	J. Salinas	A. Castro
2-8-10-8-4	7	Pagora	53	3	A. Poblete	S. Fuentes
8-11-	8	Pickit	53	11	A. Trujillo	Juan Melero
5-6-7-8-6 4-	9	Princesa Rosa	53	2	L.Murillo	A. Quiroz
4-7	10	Que Brava	53	5	L. Cifuentes	P. Medina
	11	Suerte Loca	53	1	J.Toro	A. Breque

CORRAL: 1 con 2

P. Muñoz

EL INDICADO: Noche de Grillos
EL DATO: Pagora
GOLPE: Guanica

(1) Debutante Hija de Red Sgod en Dark Intent
(2) Reap. 5° de Magrette en 950 con 53 Cond. Chile
(3) 3° de Lem en 1.400 m. con 53 Tpo 1.26 10° Ch
(4) 2° de Ermitaña en 1.100 con 53 Tpo 1.26 10° Ch
(5) 5° de Asteroide en 1.000 con 54 1.01 1/5 9° s s
(6) 3° de Ermitaña en 1.100 con 53 Tpo 1.07 Condic
(7) 4° de A. Gaucho en 1.400 con 53 Tpo 1.07 Condic
(8) 11° de Toquilla en 1.400 con 52 1.25 3/5 9° Ch
(9) 6° de Ermitaña en 1.100 con 51 1.26 2/5 10° ch
(10) 4° de Ermitaña en 1.100 con 49 Tpo 1.07 Condic
(11) 7° de Comadre Lola en 1.300 con 55 1.19 2/5 Viva

2a. Carrera a las 2.55 P.M. 1.100 Mts. CONDICIONAL (2a. Válida para la Apuesta Triple N° 1).

8-	1	Canto Gaucho	55	7	E. Guzmán	P. Polanco
4-3-4-6-4	2	Discolo	55	4	D. Muñoz	O. Silva
-	3	Edipo	55	10	C. Ocampo	L. Herrera
5-	4	Genial	55	8	C. Pezoa	E. Inda S
- -	5	Guillermón	55	9	L. Murillo	A. Quiroz
4-	6	Litorio	55	3	V. Ubilla	P. Bagú
7-	7	Massenet	55	2	E. Vásquez	A. Breque
-	8	Mongales	55	5	M. Ruiz	V. Ramirez
5-	9	Sagitario	55	1	E. Suárez	E. Pinochet
- -	10	Serendipity	55	6	S. Vásquez	Juan Melero

Grupo 1 (1-2-3) Grupo 2 (4-5) Grupo 3 (6-7) Grupo 4 (8-9-10)
DUPLA: Grupo 1 (1-2-3)

Carlos Pezoa

EL INDICADO: Genial
EL DATO: Serendipity
GOLPE: Discolo

(1) 8° de Atentado en 1.000 con 56 1.00 2/5 Condic
(2) 4° de El Tival en 1.000 con 55 1.01 1/5 Condic
(3) Debutante Hijo de Oribero en Achampada S. Sky
(4) 5° de Tres Arroyos en 1.000 con 55 1.000 4/5 Cond
(5) Debutante Hijo de Pronto y Angola II C. the Great
(6) 4° de Tres Arroyos en 1.000 con 55 1.000 4/5 Cond
(7) 7° de Tres Arroyos en 1.000 con 55 1.000 4/5 Cond
(8) Debutante Hijo de Maporal en Windy Way Blue Peter
(9) 5° de Preparante en 950 con 56 0.57 4/5 Cond. Ch
(10) Debutante Hijo de Monterey en Siete Cartas

3a. Carrera a las 3.25 P.M. 1.600 Mts. HANDICAP 3a. Serie PISTA N° 2). (3a. Válida para la Apuesta Triple N°1). (1a. Válida Triple N° 2).

5-12-7-7-3	1	Niarkos	57	4	N.N.	O. Silva
-	2	Spadaccino	54	2	C. Pezoa	O. Silva
4-4-9	3	Elia Gut	56	3	M. Ruiz	S.González
7-6-	4	Yemen	48	5	L. Toro	G. Sarmiento
8-14-13	5	Agovanzo	47	1	H. Olguin	R Parra
6-6-5	6	Viareggio	47	6	R. Monardes	J.B. Castro

CORRAL: 1 con 2

O. Silva

EL INDICADO: Yemen
EL DATO: Viareggio
GOLPE: Niarkos

(1) 3° de Husillo en 1.900 con 50 k. 1.57 1/5 Clás Ch
(2) Reap. 2° de A. de Acero 1.800 50 Tpo 1.50 2° ser
(3) 9° de Dominio en 2.000 m. con 47 2.03 1/5 Clásic
(4) 6° de Meritorio en 1.600 con 49 k. 1.35 4/5 3° s
(5) 13° de Equino en 1.500 con 52 k. 1.31 2/5 6° Chile
(6) 5° de Albamonte en 1.800 m. con 55 Sin Tpo 4° s

4a Carrera a las 3.55 P.M. CONDICIONAL (2a. Válida para la Apuesta Triple N°2).

7-	1	Aislado	55	7	J. Salinas	L. A. Garcia
-	2	Ambiente	55	4	C. Sepúlveda	M. Baeza G
10-5-	3	Artigas	55	10	N.N.	M. Velarde
-	4	Beato	55	8	R. Jaque	wd. Sandoval
3-4-10-8-2	5	Grifo	55	9	N.N.	M. Araneda
	6	Mandamás	55	3	D. Muñoz	O. Silva
5-5-3	7	Mau Mau	55	11	L. Carvajal	G. Julia
4-3-8	8	Misántropo	55	12	N.N.	J. Chamorro
-	9	Monfire	55	2	E. Vásquez	A. Abarca
-	10	Okuma	55	5	L. Toro	P. Bagú
5-	11	Secular	55	1	P. Ulloa	L. Santos
9-	12	Sello	-	6	J. M. Aravena	M. Muscat

Luis Toro

EL INDICADO: Grifo
EL DATO: Aislado
GOLPE: Secular

(1) 7° de Noreico en 1.000 con 53 k. 1.00 4/5 Condic
(2) Debutante Hijo de Paidahue II en Armenia Sahib
(3) 5° de Marupara en 1.000 con 55 k. 1.00. 1/5 Condic
(4) Debutante Hijo de Manipour en Scots Love S. Guard
(5) 2° de Tres Arroyos en 1.000 con 56 1.00 4/5 Cond
(6) Debutante Hijo de Monterrico II en Austeridad
(7) 3° de El Tirol en 1.000 con 54 k. 1.01. 1/5 Condic
(8) 8° de El Tirol en 1.00 con 55 k. 1.01 1/5 Condic
(9) Debutante Hijo de Monty II en Firey por Fifo II
(10) Debutante Hijo de Osiris en Virginia Paz F. Verdict
(11) 5° de El Tirol en 1.000 con 55 k. 1.01 1/5 Condic
(12) 9° de Recordman en 1.100 con 55 k. 1.07 2/5 Cond

QUINTA CARRERA a las 4.25- 1.200 Mts. 4a. Serie TERCERA VALIDA TRIPLE N° 2.

13-4-2	1	Cumbera	55	7	C. Pezoa	O. Silva
1-1-8-8	2	Manhur	55	4	J. Salinas	S. Alamos
5-5-9-7	3	Valiente	53	3	E. Vásquez	A. Carreño
3-4-9-6	4	Migajon	52	2	J. M. Aravena	A. Valdés
1-3-7	5	Chiribiribin	51	5	R. Jaque	O. González
11-1-1-4	6	Frontera Antig	49	5	R. Clavería	A. Breque
1-4-5-3	7	La Lore	47	6	L. Toro	F. Castro

Oscar González

EL INDICADO: Chiribiribin
EL DATO: F. Antigua
GOLPE: La Lore

(1) 2° de Tallulah en 1.300 m. con 52 1.17 2/5 3° s
(2) 8° de El Gavilán en 1.200 con 51 1.11 2/5 Espec
(3) 7° de El Gavilán en 1.200 con 49 1.11 2/5 Espec
(4) 6° de Onassis en 1.000 m. con 57 0.59 3/5 4° s
(5) 7° de Lautaro en 1.200 m. con 49 Sin Tpo 3° s
(6) 4° de Tallulah en 1.200 m con 57 1.11 2/5 5°
(7) 3° de Onassis en 1.000 m con 50 0.59 3/5 4° s

SEXTA CARRERA a las 4.55 2.400 Mts. 4a. serie PRIMERA VALIDA TRIPLE N° 3

4-4-2-4	1	Argentino	57	7	D. Muñoz	O. Silva
3-1-8-2-1	2	Florista	53	4	L. Carvajal	G. Julia
1-5-3	3	Profundo	53	3	E. Vásquez	P. Valderrama
6-4-3-3	4	Pimpón	52	2	J. Salinas	A. Castro
2-1-1-2-2	5	Polizón	52	5	V. Ubilla	C. Tapia
1-7-3-1-4	6	Zutano	50	1	L. Yáñez	V. Escobillana
3-1-2-1	7	Miguel Angel	48	6	C. Sepúlveda	V. Ramírez

C. Sepúlveda

EL INDICADO: Miguel Angel
EL DATO: Argentino
GOLPE: Polizón

(1) 4° de Escollera en 2.000 con 54 Tpo 2.05 Chile
(2) Ganó a Huasco en 1.700 con 52 k. Tpo 1.44 Hand
(3) 3° de Albamonte en 1.800 con 48 k sin Tpo 4° s
(4) 3° de Escollera en 2.000 con 54 Tpo 2.05 Chile
(5) 2° de Escollera en 2.000 con 53 Tpo 2.05 Chile
(6) 4° de Florista en 1.700 con 52 Tpo 1.44 Handic
(7) Ganó a Pullami en 1.900 con 55 1.58 2/5 6° ser

SEPTIMA CARRERA a las 5.25 1.600 Mts. 5a. serie SEGUNDA VALIDA TRIPLE N° 3 (Pista N° 2).

7-3	1	Lyndon	57	7	N.N.	H. Salas
9-11-1-4-3	2	Rangoso	57	4	P. Ulloa	S. Micoli
4-2	3	Puchacay	53	8	C. Pezoa	A. Bullezú
4-2	4	Tip	51	3	E. Guzmán	P. Polanco
1-2-2-5-5	5	Dolondón	50	2	R. Jaque	O. González
10-2-	6	Frison	50	5	J. Salinas	E. Inda
8-5	7	Bonela	49	1	E. Suarez	O. Jara
	8	Pantano	47	6	N.N.	V. Ramírez

A. Bullezú

EL INDICADO: Dolondón
EL DATO: Bonela
GOLPE: Rangoso

(1) 3° de Escolar en 1.500 m. con 47 1.30 1/5 4a s
(2) 3° de Rangoso en 1.600 con 57 k. Tpo 1.37 5a s
(3) 2° de Albamonte en 1.500 con 49 1.32 3/5 5a ser
(4) 2° de Rangoso en 1.600 con 48 k. 1.36 4/5 5a ser
(5) 5° de Miguel Angel en 1.900 con 55 1.58 2/5 6a s
(6) 5° de Vidrioso en 1.600 con 51 k. Tpo 1.37 5a s
(7) 5° de Inés Yomar en 1.400 con 53 1.24 3/5 5a Ch
(8) Reap. 5° de Crepúsculo 1.900 47 1.57 1/5 5a ser

OCTAVA CARRERA a las 5.55 1.700 Mts. C. Especial. TERCERA CARRERA VALIDA TRIPLE N° 3 Pista N° 2.

5-4-4-2-7	1	Marcial	59	7	J. Escobar	S. Miceli
2-3-3-6	2	La Avispa	56	4	P. Ulloa	A. Abarca
1-2-1-1-3	3	Albamonte	52	8	D. Muñoz	O. Silva
4-14-5	4	Correcto	51	8	C. Pezoa	J. Zúñiga
1-2-4	5	Moissac	51	3	L. Toro	A. Bullezú
5-1-8-9-7	6	El Sokol	49	2	R. Clavería	E. Barticevic
1-1-1	7	Meritorio	48	5	J. Salinas	L. A. García
8-2-7-2	8	Raqui	47	1	H. Pilar	H. Galaz
4-3-3-5	9	Zante	47	6	R. Sagardia	J. Cavieres A.

Pedro Ulloa

EL INDICADO: Meritorio
EL DATO: Correcto
GOLPE: La Avispa

(1) 7° de Dominio en 2.000 con 50 k. 2.01 1/5 Especial
(6) 6° de Dominio en 2.000 con 47 k. 2.01 1/5 Especial
(3) 3° de Meritorio en 1.600 con 54 1.35 4/5 3a ser
(4) 5 de Meritorio en 1.600 con 55 1.35 4/5 3a ser
(5) 4° de Meritorio en 1.600 con 54 1.35 4/5 3a ser
(6) 7° de D. que Dele en 2.000 con 56 2.03 1/5 Chile
(7) Ganó a Raqui en 1.600 con 47 k. 1.35 4/5 Especial
(8) 2° de Meritorio en 1.600 con 47 1.35 4/5 3a ser
(9) 5° de El Gavilán en 1.200 con 48 1.11 2/5 Especial

NOVENA CARRERA a las 6.30 P.M. 1.200 metros 5ª serie PRIMERA VALIDA PARA LA APUESTA TRIPLE N° 1

7-3-11-6-8-	1	Tabal	56	7	M. Valdivieso	Aquiles Petit
6-5-	2	First Love	54	4	D. Muñoz	O. Silva
8-3-3-5-3-	3	Medonia	53	10	R. Clavería	J. Cavieres A
1-4-	4	Picaro	53	8	S. Vásquez	J. Melero B.
3-2-9-6-9-	5	Bronceado	51	9	L. Albornoz	E. Inda S.
6-7-1-4-8-	6	Cuentero	51	3	E. Guzmán	G. Sarmiento
9-5-4-6-6-	7	Martorell	51	2	C. Pezoa	E. Inda G
2-1-5-7-13-	8	Nueva Ola	51	5	R. Jaque	G. Sarmiento
5-5-5-7-	9	Rugidora	50	1	L. Toro	S. Sandoval
	10	Salomónico	49	6	E. López	S. Fuentes

Ernesto Inda

EL INDICADO: Martorell
EL DATO: Cuentero
GOLPE: Picaro

(1) 8° de Onassis en 1.000 con 50 k. 0.59 3/5 4a ser
(2) 5° de Onassis en 1.000 con 48 k. 0.59 3/5 4a ser
(3) 3° de Tallulah en 1.200 con 49 1.12 2/5 5a serie
(4) 4° de Don Aniceto en 1.000 con 56 0.59 3/5 6a ser
(5) 9° de Gemini en 1.300 m. con 50 k. 1.18 2/5 5a ser
(6) 8° de Braden en 1.000 m. con 52 k. 0.59 2/5 5a ser
(7) 6° de Tallulah en 1.200 con 49 k. 1.12 2/5 5a serie
(8) 13° de Braden en 1.000 m. con 52 k. 0.59 2/5 5a ser
(9) 7° de Tallulah en 1.200 m. con 48 1.12 2/5 5a ser
(10) Reap. 17° Rosaluna en 1.200 con 52 Tpo 1.11 5a s

DECIMA CARRERA a las 7.05 P. M. 1.200 metros 7ª serie SEGUNDA VALIDA PARA LA APUESTA TRIPLE N° 4

2-5-7-7-0-	1	El Morabito	57	1	P. Ulloa	J. M. Baeza
- - - - - - -	2	Garzón	56	4	N.N.	E. Cáceres
4-1-13-11-13	3	Primor	54	10	L. Caroca	L. E. Toledo
7-12-14-8-	4	Pantera Rosa	47	1	H. Olguín	L. E. Toledo
16-10-9-5-9	5	Rockete	47	6	R. Castro	L. E. Toledo
2-11-7-8-3-	6	Smirna	54	8	C. García	L. A. García
6-3-9-	7	Comparendo	52	9	C. Pezoa	O. Silva
6-9-	8	Tuche	52	3	R. Jaque	OL. González
3-4-9-6-9-	9	Fortunin	50	11	O. Osorio	E. Inda G
9-4-2-	10	Akara	49	12	C. Sepúlveda	P. Inda
4-2-13-6-	11	El Trolita	49	2	L. Carvajal	A. Petit
8-12-11-	12	Rimen	48	5	L. Albornoz	M. Velarde

Corral: 3 con 4 y 5

R. Jaque

EL INDICADO: Garcon
EL DATO: Smirna
GOLPE: Comparendo

(1) No fig. Viola Shak en 1.300 con 50 1.19 1/5 6a s
(2) 9° de Mi Perlita en 1.00 con 51 Tpo 0.59 6a s
(3) 13° de Bartolera en 1.300 con 51 k. 1.18 4/5 7a s
(4) 8° de Aguileño en 1.200 con 49 1.13 2/5 9a Chile
(5) 9° de Aguileño en 1.200 con 51 1.13 2/5 9a Chile
(6) 3° de Bartolera en 1.300 con 49 k. 1.18 4/5 7a s
(7) 9° de R. Patricia en 1.200 con 55 en 1.13 9a Ch
(8) 9° de Telón en 1.200 m. con 56 k. 1.13 1/5 Condic
(9) 9° de Lumumbazo en 1.100 con 56 k. 1.07 4/5 Condic
(10) 2° de Ostentosa en 1.000 con 50 k. 1.00 1/5 7a ser
(11) 6° de El Fantasma en 1.200 con 52 1.12 3/5 8a Cl
(12) 11° de Lumumbazo en 1.000 con 49 k. 1.00 1/5 8a s

Mandamás: Listo Para su Primera Fotografía

Llega Totalizador

EL INDICADO: Biyey
EL DATO: Panquehuina
GOLPE: Metropolitano

(1) Reap. 8° de Nicasia en 1.600 con 53 en 1.36. 6a. s.
(2) 2° de Bartolera en 1.300 con 53 k. 1.18,4/5. 7a. s.
(3) 5° de Viola Shak en 1.300 con 52. 1.19.1/5. 6a. ser.
(4) No fig. Viola Shak en 1.300 con 51. 1.19,1/5. 6a. s.
(5) 9° de Cuentero en 1.300 con 53 k. 1.19,2/5. 6a. ser.
(6) 14° de Cocoz en 1.200 m. con 54 k. 1.12,1/5. 7a. Ch.
(7) No fig. Viola Shka en 1.300 con 50. 1.19,1/5. 6a. s.
(8) Ganó a Gitanesca en 1.300 con 55 k. 1.19,2/5. 8a. s.
(9) 9° de Bisnaga en 1.200 m. con 48 k. en 1.13. 6a. ser.
(10) Ganó a Antea en 1.000 con 53 k. en 0.59. 3/5. Condic.
(11) 9° de D. Decatur en 1.200 m. con 53. en 1.13. 7a. s.
(12) 6° de Chollinco en 1.500 m. con 54. 1.33,2/5. 8a. Ch.
(13) 6° de Vichita en 1.000 m. con 49 k. 1.00 2/5. 6a. s.

A. Breque V.

TOTALIZADOR

Ya se encuentran en Santiago la totalidad de los implementos para armar el totalizador automático que está construyendo el Hipódromo, faltando sólo el "cerebro" que debe llegar a Chile por vía aérea en pocos días más. Se calcula que este aparato esté funcionando en el mes de Julio.

HECTOR PARRA

—¿Contento con la victoria de Amanna?

—Muy satisfecho; cuando hay pocos animales, cuesta ganar una carrera.

—¿A qué se debe el dividendo más bien bajo para su opción?

—Había trabajado muy bien y el público que entiende de estas cosas la jugó.

—¿Cómo está la caballada?

—Están todos en su punto y creo que se repetirá pronto esta victoria.

Hector Parra con LA NACION

GONZALO LARRAIN

Con el nombre del distinguido director del Hipódromo Chile, recientemente fallecido en Mendoza, se llevará a efecto una carrera de homenaje en el Jockey Club de Mendoza el próximo Domingo. Esta competencia se efectuará todos los años en el día señalado para correr el premio Vendimia.

Club Hípico

Domingo 29 de Marzo

1ra. CARRERA a las 7,40 P.M. 1.200 metros 6ª serie. TERCERA VALIDA PARA LA APUESTA TRIPLE N° 4

1	Richmond	54	7	R. Jaque	D. Sandoval
2	Dhaulagiri	53	4	E. Vásquez	A. Vodanovic
3	Insociable	53	10	C. Pezoa	O. Silva
4	Biyey	52	8	L. Murillo	A. Quiroz
5	The Curragh	52	9	M. Alquinta	L. Rojas
6	Correo Real	51	3	L. Cifuentes	A. Breque V.
7	C. Hill	51	11	L. Albornoz	E. Inda S.
8	Francófila	51	12	L. Carvajal	J. M. Baeza
9	Panquehuina	51	2	S. Vásquez	J. Melero
10	Nareza	51	13	C. Sepúlveda	C. Covarrubias
11	Anibal	50	5	R. Claveria	M. Velarde
12	Metropolitano	50	1	R. Sagardia	P. Valderrama
13	El Santo	49	6	H. Olguin	E. Toledo

2da. CARRERA a las 12,45 P.M. 1.000 Mts. CONDICIONAL (1a. Válida para la Apuesta Triple N° 1)

1	Aguilucho	56	14	F. Venegas	J. B. Argagnon
2	Apolinario	56	6	J. Toro	C. Tapia
3	Caripeumo	56	7	R. Sagardia	E. Pinochet
4	Don Marco	56	11	N.N.	A. Proschle
5	Eneas	56	3	J. M. Aravena	A. Proschle
6	Frelón	56	13	L. Carvajal	L. Gajardo
7	Gran Tupé	56	9	C. Pezoa	G. Sarmiento
8	Jaurugo	56	12	E. Vásquez	O. González
9	Kid Chocolate	56	5	M. Ruiz	P. Polanco
10	Manolo A.	56	10	N.N.	V. Contreras
11	Ión	56	1	D. Muñoz	J. Inda
12	Mustan	56	2	N.N.	P. Bagú
13	Patrimonial	56	8	L. Cifuentes	P. Medina
14	Yasny	56	15	P. Ulloa	A. Bullezú
15	Arquera	52	4	A. Poblete	D. Sandoval

3ra. CARRERA a las 1,15 P.M. 1.000 Mts. CONDICIONAL (1a. Válida para la Apuesta Triple N° 1)

1	Destiny	53	14	R. Jaque	P. Medina
2	Expropiacion	53	6	L. Albornoz	
3	Golden Ray	53	7	E. Vásquez	A. Carreño
4	Invasorita	53	11	D. Muñoz	G. Sarmiento
5	Liviana	53	3	L. Carvajal	J. M. Baeza
6	Mahani	53	13	N.N.	O. Silva
7	Manila	53	9	C. Pezoa	A. Castro
8	Mayana	53	12	E. Guzmán	J. Inda
9	Mesata	53	5	R. Castro	R. López
10	Mistelle	53	1	D. Muñoz	P. Bagú
11	Palmenia	53	1	L. Cifuentes	C. Covarrubias
12	Perugina	53	2	L. Rivera	V. Contreras
13	Pihufla	53	8	O. Osorio	E. Inda
14	Tue Tue	53	4	A. Salas	M. Araneda

4ta. CARRERA a la 1,45 P.M. 1.400 Mts. Handicap 5a. Serie. Prueba N° 2 (3a. Válida para la Triple N° 1). (1a. Válida para la Triple N° 2)

1	Georgina	54	6	L. Toro	Juan Melero
2	Bisnaga	51	7	R. Jaque	A. Amaro
3	Catedrático	51	3	E. Guzmán	J. Zúñiga
4	Luna Real	50	5	N.N.	R. Bernal G.
5	Perjuro	50	1	L. Carvajal	A. Abarca
6	Pinatra	50	J. M. Aravena		A. Castro
7	Camaro	48	4	A. Poblete	J. Inda

5ta. CARRERA a las 2,15 P.M. 1.000 Mts. CONDICIONAL (Válida para la Apuesta Triple N° 2)

1	Albaclara	53	14	A. Poblete	A. Abarca
2	Amita	53	6	L. Carvajal	M. Baeza G.
3	Bold Lady	53	7	L. Toro	A. Bullezú
4	Brisas del Rio	53	11	E. Guzmán	P. Inda
5	Buhardilla	53	3	L. Cifuentes	C. Covarrubias
6	Charrúa	53	13	A. Núñez	José Melero
7	Extravagancia	53	9	D. Muñoz	G. Sarmiento
8	Gigilola	53	12	O. Osorio	M. Muscat
9	Movenza	53	5	E. López	E. Inda
10	Pakistana	53	10	M. Ruiz	V. Ramírez
11	Seguidora	53	1	C. Pezoa	J. Inda
12	Themis	53	2	L. Camus	L. Rojas
13	Titterilla	53	28	J. M. Aravena	T. Jacial
14	Villa Hermosa	53	4	N.N.	A. Vadonovic

6ta. CARRERA a las 2,45 1.400 Mts. 7a. Serie. TERCERA VALIDA PARA LA APUESTA TRIPLE N° 2.

1	Dayan	56	6	C. Pezoa	O. Silva
2	Tusrelda	53	7	L. Yáñez	O. Jara
3	Manirrota	52	3	R. Jaque	O. González
4	Soliman	52	9	L. Toro	P. Bagu
5	El Toque	51	5	J. Castillo	V. Contreras
6	Huicano	50	10	L. Rivera	V. Contreras
7	Blanco	49	1	A. Poblete	A. Abarca
8	Emilio	49	2	L. Albornoz	P. Polanco
9	Boquete	47	8	J. Mendoza	S. González
10	Frenchy	47	4	R. Romero	L. Espinoza

7ma. CARRERA a las 3,15 1.100 Mts. 8a. Serie. PRIMERA VALIDA TRIPLE N° 3

1	Colcuma	54	6	D. Muñoz	C. Santos
2	Controversia	52	7	R. Jaque	A. Bullezú
3	Retoque	52	11	J. Castillo	V. Contreras
4	Supergas	52	3	A. Poblete	L. Espinoza
5	Bimini	51	9	A. Parra	H. Gazmuri
6	Rasgo	51	5	L. Rivera	R. Quiroz
7	Tver	51	10	R. Sagardia	J. Maldonado
8	My Fox	47	4	L. Albornoz	J. Maldonado
9	Pinche	50	1	L. Toro	P. Inda
10	Retraida	50	2	J. M. Aravena	J. Salas
11	Balita	49	8	L. Carvajal	P. Fuentes

(Con 8 Duplas Grupo 1) 1-2 Grupo 2) 3-4-5 Grupo 3) 6-7-8 9-10-11

8va. CARRERA a las 3,45 1.100 Mts. 7a. Serie. SEGUNDA VALIDA TRIPLE N° 3

1	Huilde	54	14	R. Jaque	O. González
2	Mocasin	543	6	L. Albornoz	A. Bullezu
3	Atara	53	7	C. Pezoa	J. B. Argagnon
4	Cashuel	53	11	E. López	L. Santos
5	Hollywood Park	53	3	E. Vásquez	A. Carreño
6	Pirca	52	13	J. M. Aravena	A. Proschle
7	Alone	51	9	A. Poblete	D. Sandoval
8	Bilbaino	51	12	J. Marin	H. Cisternas
9	La Pitilla	51	5	E. Guzmán	S. Fuentes
10	De Boquete	50	10	L. Toro	J. Zúñiga
11	Maria Margarita	50	1	A. Parra	H. Gazmuri
12	Parrish	49	8	H. Olguin	H. Gazmuri
13	Retrógrado	50	2	R. Gatica	J. Melero
14	Asteroide	48	4	A. Salas	R. Rodriguez

(Con 12)

9na. CARRERA a las 4,20 1.400 Mts. C. Especial. TERCERA VALIDA TRIPLE N° 3 PISTA N° 2

1	Argentado	61	6	J. Escobar	M. Velarde
2	Multiplicado	61	7	G. Jorquera	C. Tapia
3	La Fortune	60	3	C. Pezoa	G. Sarmiento
4	Genii	57	9	P. Ulloa	J. Cavieres A.
5	Escolar	54	5	J. Toro	A. Valdés
6	Rabbet	52	10	N.N.	L. Herrera
7	El Gavilán	50	1	A. Nuñez	O. Silva
8	Bold Don	47	2	N.N.	P. Bagu
9	Justicia	47	8	L. Toro	J. Melero
10	Kenilin	47	4	C. Garcia	L. A. Garcia

Mandamás es un potrillo que acapara la atención en el Club Hípico porque se le tiene por muy bueno. Su apronte de ayer en la mañana dejó claramente establecido que su opción es "del uno". Aceituno. Pasó 500 metros, con Desiderio Muñoz en su silla, en el excelente registro de 29 segundos 1 quinto. Con eso puede salir ganando. Otros cotejos:

PISTA DE ARENA

500 METROS

BUHARDILLA L. Cifuentes 30
LUJURIOSO R. Claveria 31
OH SI A. Núñez 28 4/5
MUARE L. Albornoz 30
ESCOLAR J. Toro 29 4/5
RECORDMAN L. Claveria 29 3/5
SENS R. Gatica 29 4/5
MARELA J. Toro 30 1/5
ALASUERTE L. Cifuentes 30 2/5
MANIRA A. Trujillo 29 1/5
RETRAIDA R. Romero 30 2/5
MANDAMAS D. Muñoz 29 1/5
DIALOGUISTA J. Toro 29 2/5
LUMUMBAZO P. Ulloa 29 4/5
QUE BRAVA L. Cifuentes 30 2/5
RETROGRADO R. Gatica 30 3/5
VIARAZA L. Toro 30 1/5
CUENTERO E. Guzmán 29 1/5
PALMENIA L. Cifuentes 30 2/5
SCARFACE G. Jorquera 30 2/5
BON JOUR E. Guzmán 29 2/5
TRES ARROYOS J. Escobar 31 2/5
MARS J. M. Aravena 30
TILOMONTE C. Pezoa 29 1/5
UNIONISTA E. Guzmán 31 2/5
PICARO E. Guzmán 30 3/5
ARGENTADO J. E. escobar
an.

600 METROS

YEMEN L. Toro 36 2/5
ATENTADO V. Ubilla 35 3/5
RAREZA C. Sepúlveda 36 2/5
TRIRIINO J. M. Aravena 36 3/5
LLORARE J. Mendoza 36 2/5
ESCLAVELIE L. Sepúlveda 36 4/5
GUARDA ROJA V. Ubilla 36 1/5
DE COLORES C. Sepúlveda 36 1/5
SEDUCTIVO E. Vásquez 36
MASQUEE L. Toro 36 1/5
LO CUERRO P. Ulloa 36
LIBERTADA C. Pezoa 36 3/5
PIRCA C. Ocampo y ENEAS M. Ramírez 37 iguales
RUGIDORA L. Toro 37 1/5
BECKENBAUER P. Ulloa 35 3/5
MELANCOLIE R. Jaque 35 4/5
CAMARO G. Jorquera 36 4/5
LITORIO E. Vásquez 35 1/5
DON ANICETO L. Toro 36
an.

700 METROS

LA FORTUNE C. Pezoa 41 3/5
CORRECTO J. Salinas 42
ERMITAÑA L. Toro 42 1/5
EL NEVADO aprendiz 44 2/5
CATEDRATICO E. Guzmán 43 3/5
REMEHUE P. Ulloa 43 3/5
UROZ E. Vásquez y SOLIMAN L. Toro 41 1/5 iguales
FLORSITA L. Carvajal 43 1/5

800 METROS

ARGENTINO D. Muñoz 49 4/5
TERCIADO L. Cifuentes 50 2/5
MOISSAC L. Salinas 47 2/5
POLYCARPOS L. Toro 50
CERROJO L. Gutiérrez y ALBAMONTE D. Muñoz 49 3/5 iguales

1.000 METROS

POLIZON V. Ubilla 1 3
CONTRATODOS P. Ulloa 1 3 2/5
MOREICO L. Gutiérrez 1 1 3/5

En Lima Implantan También el 5 y 6

LIMA, 26 (ANSA). Desde el sábado 28 del presente, el boleto de juego en el Hipódromo de Monterrico será elevado a 20 soles (aproximadamente cincuenta centavos de dólar). Actualmente la jugada mínima es de 10 soles.

La apuesta mínima de 20 soles regirá tanto para el ganador, plaché, dupleta, vale triple y combinadas.

Así lo anunciaron funcionarios del Jockey Club del Perú quienes también revelaron otras modificaciones en las apuestas a fin de acelerar el proceso de recuperación económica de la máxima entidad hípica peruana. Asimismo se informó que a partir de la reunión del martes 31 del presente mes se iniciará el juego denominado "5 y 6", que consistía en acertar los seis ganadores de carreras previamente señaladas. En caso de que ningún boleto hubiera señalado los seis ganadores el premio será pagado a quienes hayan acertado cinco o, de lo contrario, a quienes hayan marcado cuatro ganadores. Esta apuesta es una de las más populares en Venezuela, Colombia, Estados Unidos y países centroamericanos.

Por otro lado será implantado el "reeganche" en el vale triple y dupleta, lo que quiere decir que después de corrida la primera prueba de estas apuestas serán puestos en venta boletos de los caballos ganadores en el precio que en ese momento tengan, de acuerdo a un reparto proporcional entre el total jugado y el número de boletos acertados.

Finalmente se informó que en fecha cercana será suprimida la apuesta a plaché, siendo reemplazada por una nueva apuesta llamada la "dupla", cuyo mecanismo todavía se encuentra en estudio.

Esa es Campaña: 158 Carreras y 25 Victorias

LIMA, (ANSA). "Sultan Junior", veterano caballo de origen argentino, por Singapur y Manmonia, conquistó su vigésima quinta victoria en su dilatada campaña en el Hipódromo de Monterrico, que comprende 158 presentaciones públicas.

El hijo de Singapur es calificado por la crítica especializada peruana como "el caballo de fierro" por el gran número de carreras en las que ha actuado, participando incluso en cinco y seis reuniones mensuales.

Pese a los siete años de edad, Sultan Junior se adjudicó en la última reunión hípica una prueba sobre mil doscientos metros en el buen tiempo de un minuto once segundos, derrotando por más de dos cuerpos a "Nov", que ocupó el placé.

Los premios ganados por el noble y productivo hijo de Singapur ascienden a cerca de dos millones de soles (aproximadamente cincuenta mil dólares).

Venden el Hipódromo de Saint Cloud

PARIS, 26 (ANSA) — Un rumor circula en estos momentos en los ambientes del hipismo francés señala que pesaría una amenaza sobre el famoso Hipódromo de Saint-Cloud.

Marcel Boussac adquirió el Hipódromo de la Fouilleuse en el año 1940. A partir de entonces tuvo como locatario (beneficiándose con un alquiler simbólico de 15 mil francos anuales) a la Sociedad Deportiva de Fomento, que organiza sobre este terreno unas 80 reuniones de carreras por año.

Sería cuestión de saber si el nuevo propietario de Saint-Cloud estaría dispuesto a prolongar este contrato de locación que, según ha ocurrido hasta la fecha, siempre se renovó anualmente.

En caso negativo, el Hipódromo de Saint-Cloud sufriría un desenlace análogo al de Tremblay, que debió cerrar definitivamente sus puertas hace dos años.

Sporting Club

Domingo 29 de Marzo

PRIMERA CARRERA 1.300 metros A las 12,00 horas PRIMERA TRIPLE N° 1 Condicional

Reaparece	1	Concierto	60	9	S. Arellano	E. Vidal
10-12	2	Diamante	59	10	E. Frías	C. Muñoz
Reaparece	3	Celestina	57	3	O. Saavedra	H. Alcántara
---15	4	Momita	57	6	J. Maira	M. Maira
11-10	5	Lombarda	56	12	J. Farías	S. Alamos
12-13	6	Yanqui	55	2	L. Marchant	G. Mancilla
--7-9	7	Cristian	54	13	C. Hernández	G. Pombo
Reaparece	8	Daty	54	8	S. Leal	J. H. Medina
12-0-12	9	El Intrépido	54	4	C. Sepúlveda	R. Carvajal
--10	10	Rociador	54	1	L. Vásquez	E. Guajardo
-7-11	11	Tauranga	54	4	S. Vásquez	L. Vásquez
Reaparece	12	Carabaya	51	11	S. Azócar	D. Bernal
--8	13	Sanpán	51	7	J. Beiza	E. Nuñez

SEGUNDA CARRERA 1.000 metros. A las 12,35 horas. Hándicap Segunda triple número uno.

-3-5	1	Solífuga	61	3	G. Saavedra	E. Vidal
5-1-6	2	Flameo	60	6	O. Saavedra	R. Saavedra
2-9-9	3	La Violita	58	2	E. Romero	L. Vásquez
9-5-10	4	Mount Olive	52	4	S. Vásquez	E. Vidal
5-1-1	5	Oso Blanco	51	1	J. Monardes	J. Castro R.
-5-1	6	Elkinton	50	5	R. Claveria	O. Aliaga
Reaparece	7	Nouvelle	48	7	F. Catafau	J. Abarzua

TERCERA CARRERA 1.300 metros. A las 13,10 horas condicional Tercera triple número uno. y Primera triple número dos.

Debutante	1	Boicot	61	9	G. Saavedra	A. Breque V.
-14	2	Pensativo	57	10	S. Arellano	E. Vidal
-10	3	Arrotado	56	3	N. N.	L. Toledo
7-5-5	4	Malina	55	3	U. Ubilla	D. López
13-10-9	5	Manantiales	55	12	J. Maira	M. Maira
Reaparece	6	Adjunto	54	2	C. Astorga	G. Urquidi
-2-6	7	Apogeo	54	13	O. Escobar	H. Alcántara
-4	8	Escuadrón	54	15	S. Vásquez	L. Vásquez
-3-3	9	Peyton Place	54	8	E. Guajardo	R. Carvajal
-14-9	10	Jacinta	51	4	E. Wastevino	O. Aliaga
8-4-3	11	Marisole	51	1	J. Burton	G. Mancilla
-4-5	12	Mis Mariella	51	16	L. Marchant	L. Bernal
-6-6-3	13	Picada	51	14	S. Azócar	O. Martínez
Reaparece	14	Primaria	51	5	S. Leal	H. Navarro P.
3-7	15	RoyalSmile	51	11	J. Monardes	D. Bernal
-8-7	16	Silver Blue				

CUARTA CARRERA 1.000 mts. A las 13,50 horas SEGUNDA TRIPLE N° 2.

Debutante	1	Armoliano	54	9	E. Romero	D. Bernal
---5	2	Arsohita	51	4	S. Azócar	D. Bernal
5-4-12	3	Barros Negros	54	10	S. Arellano	O. Aliaga
----5	4	Berretín	54	3	O. Escobar	J. Abarzúa
Reaparece	5	Diligente	54	6	J. Borquez	D. Alvarez
---6	6	Estoc	54	12	S. Vásquez	R. Vidal
---6	7	Gibraltar	54	2	G. Saavedra	H. Jara
----5	8	Catuta	51	1	E. Suárez	H. Jara
---4-2	9	Importante	54	13	N. N.	A. Padovani
---9	10	Matto	54	15	O. Saavedra	R. Saavedra
Reaparece	11	Taconeo	54	8	C. Astorga	L. Vásquez
Reaparece	12	Farsa	51	14	J. Monardes	G. Pombo
Reaparece	13	Gran Tramposa	51	5	C. Sepúlveda	FG. Avila
---11	14	Inicial	51	11	L. Marchant	G. Mancilla
Debutante	15	Mezzanotte	51	7	E. Guajardo	A. Martínez

Corrales 1 con 2 y 7 con 8.

QUINTA CARRERA. 1.000 mts. A las 14,30 horas 4a. serie Ind. 3x12. TERCERA TRIPLE N° 2 y Primera triple numero tres.

--4-4	1	La Mia	56	9	E. Guajardo	O. Martínez
--7-7	2	Pichona	56	10	N. N.	H. Alcántara
---3-9	3	Ranchero	65	3	J. Manríquez	E. Carreño
----8	4	Pelucón	55	6	V. Ubilla	D. Aravá
---6	5	Razzia	54	12	G. Saavedra	E. Vidal
10-3-1	6	Apasible	53	2	S. Vásquez	H. Medina Ch.
--6-3	7	Balanza	52	13	J. Monardes	F. Olave
--4-4	8	Op Art	51	8	O. Escobar	J. Abarzúa
--13-10	9	Pillanca	51	4	L. Mejías	H. Jara
---14	10	Donizettia	50	1	F. Catafau	D. Alvarez
---8	11	Cecilville	49	14	N. N.	I. Duque
--4-9	12	Palela	49	5	N. N.	O. Leiva
2-6-8	13	Chandra	47	11	C. Hernández	J. H. Medina
---7	14	Olivina	47	7	C. Jorquera	R. Saavedra

SEXTA CARRERA 1.400 metros A las 15,10 horas Hándicap. SEGUNDA TRIPLE N° tres.

----6	1	Provocador	59	9	G. Saavedra	C. Urbina
Reaparece	2	Tartán	57	10	C. Astorga	G. Urquidis
--2-1	3	Cautivador	55	3	S. Arellano	O. Aliaga
--4-8	4	Anchorena	54	6	E. Romero	A. Martínez
---	5	Asinio	53	2	C. Hernández	G. Pombo
Reaparece	6	Pecos	51	8	J. Borquez	H. Vera
---2	7	Textual	51	4	E. Guajardo	R. Pérez
----5	8	Audiorio	50	1	O. Escobar	L. Alvarez
--8--2	9	Mont Louis	50	5	S. Vásquez	A. Vidal
1-5-4	10	Chaguarama	48	11	J. Monardes	J. Castro
----8	11	Zegislador	48	7	N. N.	O. Leiva

7a. Carrera EL ESTRENO NICANOR SEÑORET S. 1.300 mts. A las 15.50 hrs. Clásico.

----3	1	Azulado	54	9	G. Saavedra	H. Jara
Reaparece	2	Beam Gold	54	10	L. Vásquez	A. Carreño
----	3	Naspur	54	3	C. Sepúlveda	C. Covarrubias
----1	4	Nenquen	54	6	J. Salinas	Aug. Breque E.
--3-1	5	Piropero	54	12	S. Vásquez	Jn. Melero
----	6	Preparante	54	2	N. N.	G. Avila
----	7	Promotor	54	13	J. Borquez	O. Mora
----1	8	Rey de Oro	54	8	C. Astorga	J. Castro R.
----	9	La Milera	51	14	J. Monardes	J. Castro R.
----	10	Fonola	51	4	C. González	G. Avila
----	11	Marielem	51	1	O. Escobar	G. Avila
Reaparece	12	Mary Pink	51	5	R. Claveria	C. Muñoz
Reaparece	13	Momelda	51	11	E. Guajardo	A. Martínez
Reaparece	14	Panfidia	51	7	S. Azócar	O. Silva

Corral: 8 con 9

8a. Carrera 1.400 metros. A las 16.30 horas. 3a. serie Ind. 15-25. Tercera triple número tres y Primera triple número cuatro.

--4-6	1	Orifran	58	9	C. Silva	J. H. Medina
----2	2	Okey	56	10	J. Maira	D. Bernal
----4	3	Doña Bárbara	55	3	G. Saavedra	E. Vidal
---1-2	4	Pudahuel	55	6	E. Romero	R. Pérez
----	5	Viscount	55	12	J. Borquez	H. Vera
----	6	Cachiporra	54	2	N. N.	O. Mora
--6-6	7	Comadre Lola	54	13	E. Guajardo	G. Mancilla
----8	8	Diosdado	53	15	I. Saavedra	J. Abarzúa
-5-10	9	Mister Davis	53	8	S. Arellano	O. Aliaga
11-11	10	Gringo	51	4	O. Escobar	O. Martínez
----6	11	Miyaco	51	1	S. Azócar	Aug. Breque E.
---	12	Revolución	49	16	J. Burton	D. Alvarez
-11-3	13	Invasora	48	5	R. Claveria	O. Castillo
----1	14	Harta Luz	48	11	J. Monardes	L. Alvarez
-9-8	15	Nipena	48	7	F. Catafau	R. Saavedra
-5-2-3	16	Rauli			E. Suárez	H. Jara

9a. Carrera 1.400 metros. A las 17.10 horas. Ind. 5-15. Segunda triple número cuatro.

Reaparece	1	Dispuesto	57	9	E. Romero	G. Pombo
---3-1	2	Faraola	57	10	J. Salinas	Alv. Breque V.
-1-9-10	3	Peter Towers	57	3	J. Manríquez	G. Avila
---2-7	4	Molinete	56	6	L. Vásquez	E. Guajardo
5-1-7	5	Idilio	55	12	O. Escobar	L. Alvarez
----12	6	Impacto	55	2	C. Silva	L. Vásquez
----12	7	Caleuchano	54	13	F. Catafau	D. Alvarez
7-7-9	8	Ladkin	54	15	C. Sepúlveda	H. Alcántara
--3-5	9	Reflex	53	8	N. N.	C. Silva
Reaparece	10	Dom	52	4	C. Hernández	L. Toledo
---	11	Esfuerzo	52	1	D. Ahumada	R. Bernal
----4	12	Ardilla	50	14	S. Azócar	C. Urbina
11-11	13	Capriccio	50	5	S. Leal	O. Martínez
---10	14	Carmen Rita	47	11	L. Marchant	G. Mancilla
--5-4	15	Curiñanca	47	7	J. Monardes	R. Saavedra

DECIMA CARRERA MUNICIPAL DE V. DEL MAR 1.900 metros a las 17,50 hrs. Clásico.

Reaparece	1	Aroma	60	9	C. Astorga	G. Sarmiento
Reaparece	2	Pimentero	56	10	S. Vásquez	Jn. Melero
----1	3	Sisal	54	3	S. Azócar	Aug. Breque E.
Reaparece	4	Trinera	54	6	E. Guajardo	G. Urquidi
----3	5	Burnakoff	53	12	V. Ubilla	Jn. Melero
----1	6	Cougar	53	2	J. Salinas	Alv. Breque V.
----1	7	Guantanamera	52	13	R. Claveria	Alv. Breque V.
----1	8	Hotels	52	8	G. Saavedra	J. Castro R.
----2	9	Camotillo	51	4	N. N.	E. Vidal
--9-2	10	Golden Finger	49	1	C. Sepúlveda	G. Sarmiento
----1	11	Good Look	49	14	E. Suárez	J. Inda
--5-4	12	Cañonazo	47	5	C. González	C. Aliaga
----3	13	Love Me	47	11	D. Sagardia	L. Vásquez
----4	14	Simbal	47	7	Monardes	O. Silva

UNDECIMA CARRERA 1.000 metros a las 16,30 horas 3ª serie Ind. 12-23 Tercera Triple Número Cuatro.

----6-1	1	Corza	58	9	O. Saavedra	R. Saavedra
11-6-5	2	Z. del Mar	55	6	I. Saavedra	R. Saavedra
--5-2	3	Vista Hermosa	57	10	S. Vásquez	E. Vidal
--1-3	4	Guayabera	56	3	G. Saavedra	E. Vidal
--1-3	5	Anatomico	54	12	J. Salinas	D. Araya
13--7	6	Ironica	54	2	No Corre	L. Toledo
2-11-8	7	BoomSail	53	13	E. Guajardo	J. Ha. Medina
--5-9	8	Andreita	52	15	V. Ubilla	H. Medina Ch.
--10-12	9	Damaso	52	8	C. Sepúlveda	L. Romero
--8-8	10	Frascarita	52	4	S. Azócar	O. Aliaga
--9-8	11	Silenciada	52	1	F. Catafau	D. Alvarez
--10	12	ElkeSommer	48	14	B. Parra	L. Alvarez
--0-5	13	Graduación	48	5	R. Claveria	O. Castillo
----	14	La Ponderosa	48	11	C. Hernandez	G. Pombo
2-1-14	15	Zaca	47	7	J. Monardes	F. Olave

Corrales 1 con 2 y 3 con 4.

DUODECIMA CARRERA 1.400 metros a las 19,10 horas 2ª serie Ind. 23-30.

----2	1	Escultor	55	9	E. Guajardo	A. Martínez
--5-3	2	Naisa	54	10	G. Saavedra	G. Mancilla
----4	3	Armonioso	53	3	C. Astorga	G. Sarmiento
----	4	Lazlo	53	6	J. Borquez	H. Vera
--1-10	5	Nituya	52	12	S. Vásquez	J. H. Medina
--3-5	6	Pandeiro	52	2	N. N.	E. Vidal
----	7	Campanario	50	4	O. Escobar	E. Vidal
8-3-5	8	Atención	51	13	F. Catafau	H. Medina Ch.
---13	9	Yonkers	51	8	J. Maira	R. Bernal
--2-4	10	Engañosa	50	1	S. Azócar	D. Bernal
--2-1	11	Space Darling	50	14	J. Salinas	Alv. Breque V.
---1-1

DICK TRACY

Chester Gould

TARZAN

Edgar Rice Burroughs

JUAN MARINO

Sam Lef A. y Mc. Williams

TURNO FARMACIAS

SEMANA COMPRENDIDA ENTRE EL 21 AL 28 DE MARZO DE 1970

1er. SECTOR — MAPOCHO—AVDA. BDO. O'HIGGINS—TEATINOS—CERRO SANTA LUCIA

CENTRAL Estado N 343 CONGRESO Bandera N 502 METRO Almirada N 141 NELSON Alameda N 729 DEL INDIO N 7 21 de Mayo N 586

2° SECTOR — TEATINOS—CATEDRAL —BALMACEDA OCC —QUINTA NORMAL —CARRASCAL—BLANQUEADO

MAPOCHO Matucana N 1099 SAN MARTIN San Martin N 222 MINERVA San Pablo N 3101 ORIENTAL (ex Casalli) Catedral N 2808 BLANQUEADO San Pablo N 5125 FENIX J. J. Perez N 6099 LO PRADO San Pablo N 6303 KENY Estrella de Chile N 1283 NAVIDAD Miguel de Atero N 2824

3er. SECTOR — AVDA. BDO. O'HIGGINS—RAMON FREIRE—POBLACION LOS NOGALES —ZANJON DE LA AGUADA —SAN DIEGO

ECHAURREN Alameda N 2196 ORION Alameda N 3479 ROJAS Bascuñán N 1401 CLUB HIPICO Almirante Latorre N 762 CARRERA Los Pinguinos N 4294 O'HIGGINS Ramon Freire N 2969 Maipu KENNEDY Avda Las Rejas N 573

4° SECTOR — AVDA. BDO. O'HIGGINS—FRANKLIN—SAN DIEGO—AVENIDA BUSTAMANTE

SAN ISIDRO San Isidro N 599 ATENAS Avda Portugal N 1053 SANTA FE Carmen N 1395 NUEVA LIRA Lira N 201 INDIANA Franklin N 486 ARMENIA San Diego N 699 SAN FRANCISCO San Francisco N 1615 ARAUCO Arauco N 1077 VIEL San Ignacio N 1998

5° SECTOR — PROVIDENCIA—VITACURA—APOQUINDO —LAS CONDES—BILBAO

BRISTOL Avda. Providencia N 1364 APOQUINDO Avda Apoquindo N 3515 MALAGA Vitacura N 3528 LIDO Eleodoro Yáñez N 2865 ABADIA Las Condes N 9219 VESPUCIO Apoquindo N 7084

6° SECTOR IRARRAZAVAL — BILBAO — BUSTAMANTE — MACUL — LA REINA

EGANA Irarrazaval N 5701 IRARRAZAVAL Irarrazaval N 1854 POCURO Fco. Bilbao N 2707 BILBAO ORIENTE Axel Munthe N 7421 VILLA MACUL J. P. Alessandri N 4239 LOS ORIENTALES Pedro de Valdivia N 4144 GELROSE Malaquias Concha N 0195 ECHENIQUE Los Olmos N° 4172 SANTA MARTA Poeta Vicente García Huidobro N 4100 LORELEY Echeñique N 6435

7° SECTOR VICUÑA MACKENNA — ZANJON DE LA AGUADA — CAMINO MELIPILLA SAN MIGUEL — LA CISTERNA — LA GRANJA

RUDONIDIA Avda Lobos N 2789 VENDOME Los Molles N 3206 LIBERTAD Gran Avenida N 2599 ARAVENA Gran Avenida N 5781 EL BOSQUE Gran Avenida N 12738 LEON PRADO León Prado N 894 COLO COLO Alvarez de Toledo N 477 SEBASTOPOL Sebastopol N 431 SAN LUIS Avda. Pirámide N 395

8° SECTOR — AVDA. SANTA MARIA — RENCA — AVDA. FERMIN VIVACETA — AVENIDA INDEPENDENCIA — AVDA. EL SALTO — AVDA. RECOLETA

LORENZ Independencia N 466 CHILE Independencia N 1898 ROZAS Santa María N 2301 PRADO Independencia N 2813 UNESCO Tupungato N 5310 RECOLETA Recoleta N 351 ORIENTAL Capellán Abarzúa N 023 CENTENARIO Avda Recoleta N 2153 VALDIVIESO Avda Valdivieso N 0123

Turno Permanente Farmacia de Urgencia Portugal N 155

NOTA: Los turnos son solo para la atención del despacho de recetas, medicamentos de urgencia y útiles de curación y hospital, atendidos después de las 20.30 horas en Verano y 20 horas en Invierno.

PUZZLE

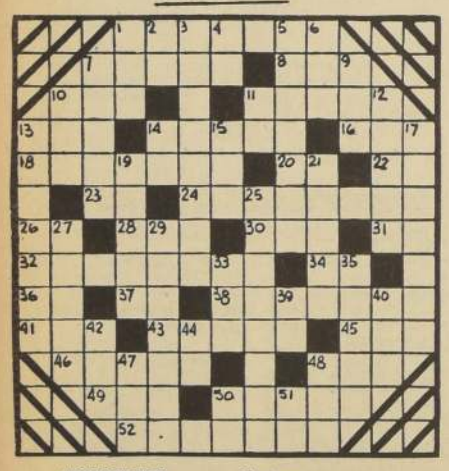

HORIZONTALES

1 - prurito
7 - gas que se desprende del agua
8 - gorro de los turcos
10 - sonido agradable
11 - cajas para guardar dinero
13 - repollo
14 - regalaste
16 - cierto parejo de pesca
18 - hueco en la pared con anaqueles
20 - símbolo del calcio
22 - conj
23 - el sol entre los egipcios
24 - bahía
26 - símbolo del protactinio
28 - antigua medida hebrea de capacidad
30 - utilice
31 - símbolo del argo
32 - serie de escalones
34 - símbolo del actinio
36 - pron pers
37 - nota musical
38 - prudente
41 - hilera
43 - robusto
45 - art. det
46 - ácido
48 - lirio
49 - antiguo reino de la India
50 - apto
52 - reducidos a menudísimas partes

VERTICALES

1 - perro
2 - nota musical
3 - juguete de papel que gira con el viento
4 - símbolo de erbio
5 - prometes
6 - pref
7 - ir por el aire
9 - monarca de algunos países
10 - centro del sistema planetario
11 - notación musical
12 - camino abierto por los peatones
13 - cubierta que se pone sobre la mesa
14 - otorgue
15 - apócope de puros
17 - periódicos
19 - pareja
21 - planta tifácea
25 - calidad de liso
27 - ampara
29 - grito lastimero
33 - licor oriental
35 - cubierta externa de las flores
39 - hija de Inaco
40 - numeral cardinal
42 - oficial turco
44 - río de España
47 - Reunión Uruguaya de Medicos
48 - art. det
50 - ciento uno
51 - río de Italia

Solución del puzzle anterior:

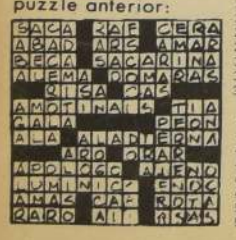

EMPRESA CONSTRUCTORA Y PLANIFICADORA AUSTRAL S.A.

GUILLERMO STEDMANN
Presidente

DIRECTORES

CARLOS BINDER FUCHSLOCHER, Vice-Presidente
ALFREDO LONGO QUIROGA
JAIME CABRERA BOUEY
RAFAEL REMY BERRIOS
GASTON GRUNER ROSLER
GERSON STOKENBERRY ORTHOUS
GERMAN ETCHEVERRY ORTUZAR

Sociedad Anónima autorizada y declarada legalmente instalada por Decreto Supremo N°5803 del Ministerio de Hacienda de fecha 12 de Abril de 1961.

CAPITAL AUTORIZADO ... 10.000.000,00
CAPITAL SUSCRITO 6.836.410,00
CAPITAL PAGADO 6.836.410,00

BALANCE GENERAL

Ejercicio comprendido entre el 1° de Enero y el 31 de Diciembre de 1969.

A C T I V O

	Ejercicio Actual Parciales	Ejercicio Actual Totales	Totales Ejercicio Anterior
I DISPONIBLE			
Caja	E° 3.749,63		
Bancos	625.606,39	E° 628.756,02	E° 193.902,93
II REALIZABLE			
a) Inversiones de Fácil Liquidación:			
Depósitos a Plazo	E° 1.786,32	1.786,32	98.346,30
b) Existencias:			
Obras por Administración	E° 500.564,47		
Obras Terminadas	6.117.600,00		
Ampliaciones	12.680,70	6.630.845,17	10.519.836,72
c) Valores por Cobrar a Corto Plazo:			
Documentos por Cobrar	E° 624.670,75		
Varios Deudores	8.722.656,63		
Anticipos	86.606,84		
Ctas. Ctes.	441.031,95	9.874.966,17	5.302.754,19
d) Valores por Cobrar a Largo Plazo	E° -	-	-
III TRANSITORIO	E°		
SUMAS PARCIALES		E° 17.136.353,68	E°16.114.840,14
IV INMOVILIZADO			
Bienes Raíces	E° 18.311,46		
Muebles y Utiles	46.848,30		
Instalaciones	24.025,72	E° 89.185,48	E° 71.551,81
Otras Inversiones:			
Impuesto Obligado 5% Corvi	E° 67.807,08	67.807,08	-
V NOMINAL			
Gastos de Organización	E° -	-	-
VI PERDIDAS	E° -	-	-
Anteriores	E° -		
TOTALES		E° 17.293.346,24	E°16.186.391,95

P A S I V O

	Ejercicio Actual Parciales	Ejercicio Actual Totales	Totales Ejercicio Anterior
VII EXIGIBLE			
A Corto Plazo:			
Documentos por pagar	E° 2.237.497,36		
Varios Acreedores	1.284.430,40		
Depósitos del Directorio	800,00	E° 3.522.727,76	E° 2.588.697,70
Provisiones:			
Provisiones Varias	E° 479.643,69		
Leyes Sociales por Pagar	6.153,80		
Provisión Gratificación	104.286,00		
Impuestos por Pagar	3.300,44		
Provisión Participación Directorio	81.296,65	674.680,58	147.926,06
A Largo Plazo:	E° -	-	1.000.000,00
VIII TRANSITORIO			
Operaciones Pendientes	E° 1.048.434,89	1.048.434,89	1.966.914,85
SUMAS PARCIALES		E° 5.245.843,23	E° 5.703.518,44
XI NO EXIGIBLE			
Capital y Reservas:			
Capital autorizado, dividido en 1.000.000 Acciones de E°10,- c/u igual a E° 10.000.000,00 MENOS: - Acciones por suscribir 3.163.590,00			
CAPITAL SUSCRITO Y PAGADO E° 6.836.410,00	E° 6.836.410,00	E° 6.836.410,00	E° 6.836.410,00
Reservas Sociales:			
Fondo de Reserva Legal	E° 121.783,20		
Fondo de Reserva Especial	730.699,32		
Fondo de Reserva Accionistas	1.583.182,30	2.435.664,82	1.079.528,48
Reservas Reglamentarias:			
Fondo de Revalorización	E° 559.293,85		
Fondo de Unidad Reajustable	623.943,79		
Fondo de Revalorización Capital Prop.	44.698,55	1.227.936,19	1.208.040,[illegible]
Otras Reservas:			
Fondo Reserva Excedente Acciones	E° 2.855,34	2.855,34	2.788,[illegible]
UTILIDAD DEL EJERCICIO	E° 1.544.636,66	E° 1.544.636,66	1.356.141,40
TOTALES		E° 17.293.346,24	E° 16.186.391,95

CUENTAS DE ORDEN

Valores en Garantía	E°1.896.662,52	E° 1.896.662,52	E° 1.150.957,77
Acreedores por Valores en Garantía	E°1.896.662,52	E° 1.896.662,52	E° 1.150.957,77

CUENTAS DE RESULTADO

P E R D I D A S

1) Depreciaciones y Castigos:			
Inmovilizado	E° 3.730,21	E° 3.730,21	E° 3.939,28
2) Gastos:			
a) Gastos Generales:			
Sueldos y Jornales	E° 148.413,50		
Leyes Sociales	57.714,87		
Varios	775.699,93		
Honorarios	142.758,90		
Promoción colocación Acciones	535,00		
b) Gastos Tributarios:			
Impuestos Varios	42.746,00		
Patentes	7.307,26		
c) Gastos Financieros:			
INTERESES Y DESCUENTOS	1.061.267,58	2.236.443,04	445.074,64
3) Provisiones:			
Gratificaciones	E° 104.286,00	104.286,00	67.910,42
4) Remuneración al Directorio:			
Dieta por Asistencia a Sesiones	E° 4.440,75		
Participación en Utilidad	81.296,65	85.737,40	75.930,11
SUMAS		E° 2.430.196,65	E° 592.854,45
UTILIDAD DEL EJERCICIO		1.544.636,66	1.356.141,40
TOTALES		E° 3.974.833,31	E°1.948.995,85

G A N A N C I A S

Obras vendidas	E° 18.153.612,48	
Costo Obra	14.443.551,38	E° 3.710.061,10
PRODUCTO NETO		E° 3.710.061,10
Materiales de Construcción		129.245,11
Otras Entradas		122.378,21
Intereses sobre Depósitos a Plazo		13.148,89
TOTALES		E° 3.974.833,31

ALBERTO HAMATI MAÑOU
Contador C.C. N° 5767
Licencia N°

EDUARDO PICAND CORVALAN
GERENTE

DICTAMEN DE LA COMISION REVISORA DE CUENTAS

Los infrascritos, en su calidad de Inspectores de Cuentas, han revisado el Balance General precedente, confrontándolo con los saldos del Libro Mayor y lo han encontrado conforme.

Santiago, 31 de Diciembre de 1969.

GUILLERMO EISENDECHER VILLANUEVA

AMADO LOPEZ ARAVENA

fml.

...PLAZA ITALIA

Plaza ... Tel. 31787 Desde las ... pasión y muerte. La ... en ochenta días.

NORMANDI Alameda 139 (392749) Desde las 14 hrs. El Angel, Raphael Musical Menores

...Circo Carpa Circense en ...da y San Martín:

...S CHIMPANCES MOTOCICLIS... CIRCO LAS AGUILAS HUMANAS 1970

...ncia de adultos y ... el prestigioso y ... Las Aguilas Huma... ...carpa en el cén... de Alameda 1461 ...y San Martín ... 29 se ... tres últimas ... matinée 3.10, ... y noche 9.40 y su ... clausurada el ... de la presente

...se instala a Ovalle, Se... continuando has... a Tacna, Arequi... Osorno.

...mpre colorido y autenci... carpa maromera, el ... Aguilas Humanas 1970 ... 1461 nos presentará ... programa darwiniano. ... Chimpances Motociclis... 10 Monos-Hombres de ... al mando de su doma... ... Willem Scharmann, ... habilidades evidenciarán ... de estos animales ... el hombre.

También hoy actúan las nuevas atracciones "Los Rafaeles Acrobáticos" conjunto español de saltadores malabaristas gimnásticos.

"Los Cuatro Diablos del Aire", grupo de vuelistas. Manolita estrella aérea dental en trapecios giratorios, el conjunto de perros negros poodles de la alemana Anna Hald, los caballos árabes de Karl Marek, cebras, camellos, elefantes Jumbo y Dumbo y la manada de leones africanos de Zinka, reaparición de la valiente muchacha alemana de 17 años, después del grave accidente sufrido en Osorno.

Clowns y payasos musicales los tonies astronautas y enanitos cómicos y la Orquesta Tropical Ritmo Cuba aportarán mayor amenidad a las fiestas del Circo Las Aguilas Humanas 1970.

Hoy Viernes 27, mañana 28 y Domingo 29 cada día tres últimas finales en matinée infantil a las 3 de la tarde, vermut 6.30 y noche 9.40

Ultimos espectáculos finales en la Piscina Plástica del Teatro Caupolicán:

LOS DELFINES DE MIAMI

HOY CUATRO DOLPHIN SHOW EN MATINAL A LAS 11, MATINEE 3.20, VERMUT a las 7 y NOCHE A LAS 10

Toca a su término la exitosa temporada de LOS DELFINES DE MIAMI, que cumple su última semana final de despedida de Santiago.

Los niños de Santiago que en el cine y televisión vieron y gozaron con las aventuras de FLIPPER siguen ahora gozando mil veces más por que de cerquita pueden apreciar la inteligencia y capacidad artística de estos mamíferos marineros de talento casi humano.

Los delfines — Flipper y Pinky — de 300 kilos de peso y 2 metros de longitud saltan como ágiles bailarinas en acrobacias ornamentales, cantan, bailan erguidos sobre las aguas juegan Baskett y futbol tocan campanas y saltan sobre aros de fuego. El redondel acuático-piscina instalado en el centro de la Platea del Caupolicán es muy vistoso con 25 mil litros de agua de Mar.

Hoy Viernes 27, mañana Sábado 28 y Domingo 29 ofrecen cuatro circos del mar, cada día, en matinal a las 11 horas, en matinée infantil 3.20 vermut a las 7 y noche a las 10.

Los precios son así: Palcos con 4 sillones E° 100, platea baja numerada adultos E° 20, media platea baja num. niños E° 10; E° 10 platea alta adultos 2° piso; E° 5 platea niños alta 2° piso; E° 6 galería y E° 3 galería niños.

...NES DEL CENTRO

...Estado 257 Tel. 392112. Desde las 10.35 hrs. "El An... Raphael Musical Colores Mayores y Menores.

...TORIUM. Bandera 236 Tel. 84688 Desde las 10.30 hrs. ...del Conejo de la Suerte y Speedy González.

...DERA. Bandera 76 Tel. 714403 Desde las 10 hrs. "El ... Raphael Musical. Colores Mayores y Menores

... Agustinas 1022 Tel. 66687. Desde las 10.30 hrs. ...dore Profesional" Franco Nero, Jack Palance. Mayores 18 ...

...TAL. Huérfanos 930 Tel. 33555. Desde las 11 hrs. "Butch ...dy" Paul Newman, Robert Redford Mayores 18 años.

...ANTES. M. Cousiño 134 Tel. 381894. Desde las 11 hrs. ...and Mary" Dustin Hoffman, Mia Farrow Mayores 21 años.

...LANDIA. Puente 540 Tel. 67532. Desde las 14 hrs. "Las ...agníficas" Acción, Aventuras, Mexicana, Colores.

...PI. Morjitas 829 Tel. 392414 Desde las 10 hrs. "El libro de ...y Walt Disney" Vida pasión y muerte" Colores Menores.

...NTINENTAL. Plaza Bulnes 41. Tel. 60735 Desde las 14 hrs. ...Kiss Boy" Robert Redford, Katherine Ross, Cowboy. Mayores ...años.

...CAL. Agustinas 777 Tel. 35375 A las 14.15, 16.20, 19 y ...45 hrs. "La Amante que volvió" Katherine Deneuve. Drama ...Mayores 21 años.

...PAÑA. Estado 337 Tel. 39848. A las 14, 16.30, 19 y 21.30 ...s "Una señora estupenda" española, Colores. Mayores 14 ...

...LONIA. Estado 226 Tel. 34289. Desde las 11 hrs. "Willie Boy" ...Robert Redford Katherine Ross Cowboy. Mayores 18 años.

...ZAN PALACE. Huérfanos 1176 Tel. 600082. A las 15, 18.15 y ...hrs. "El León de invierno" Peter O'Toole, Katherine Hepburn ...Mayores 18 años.

...LEN. Huérfanos 779 Tel. 31603. Desde las 11 hrs. "Festi... de los 11 premios" Walt Disney Colores.

...RFANOS. Huérfanos 930 Tel. 36707. A las 11, 13.45, ...15, 18 y 22 hrs. "Los Principiantes" Richard Benjamin Jack ...Nicholson Mayores 21 años.

...PERIO. Estado 215 Tel. 397960. Desde las 10 hrs. "Al este ...del paraíso" James Dean, Drama, Mayores 15 años.

...O. Huérfanos 840 Tel. 328338 Desde las 10 hrs. "Sissi y su ...ad" Romy Schneider, Colores Menores.

...S. Huérfanos 680 Tel. 34366. A las 15, 18.30 y 22 hrs. ...Molly" Barbra Streissand Walter Matthaeu. Musical, Meno...

...O. Morjitas 879 Tel. 39201 Desde las 10 hrs. "El analfabe... Cartoffas. Cómica Colores, Menores.

...NO. Bandera U. Central Tel. 83361 Desde las 10.30 hrs. ...Cinco" Peter Graves, James Daly. Cowboy, ...Mayores 14 años.

...L. Morjitas 879 Tel. 392078 Desde las 10 Hrs. "Ejército de ..." Peter Graves, James Daly Cowboy, Mayores 14 años.

...AMOUNT PACIFICO. Huérfanos 1147 Tel. 62921. Desde ...10.30 hrs. "Ben Hur" Charlton Heston, Jack Hawkins, ...Stephen Boyd Mayores y Menores.

...LCA. Compañía 1068 Tel. 84714. Desde las 10 hrs. "Ejército ...Cinco" Peter Graves, James Daly, Cowboy Mayores 14 años.

...L. Compañía 1040 Tel. 65555. Desde las 11 hrs. "Willie ..." Robert Redford Katherine Ross, Cowboy, Mayores 18 años.

... Huérfanos 743 Tel. 31143 A las 11, 15.45, 16, 19 y 22 hrs. ...Piscina" Alain Delon, Rommy Schneider, Maurice Ronet ...Mayores 21 años.

... Morjitas 743 Tel. 33550. Desde las 11 hrs. "El niño y el ...delincuente", "Oliver" Colores, Musical, Menores.

... San Antonio 50 Tel. 380613. Desde las 11 hrs. "Lastraga... (el juego del amor) Drama, Mayores 21 años.

...RA. O. Cervantes 802 Tel. 36093 Desde las 13 hrs. "Vida ...y muerte" "Pinocho" Colores Menores.

... Huérfanos 1055 Tel. 80809. Desde las 10 hrs. "Parejas ...modernas" Drama Mayores.

...N MARTIN. B. O'Higgins 776. Tel. 35357. Desde las 11 hrs. ...Ejército de los Cinco" Cowboy, Aventuras. Mayores.

...NTA LUCIA. A.B. O'Higgins-San Isidro Tel. 34718 A las 15, ...18.15 y 2 hrs. "La última Aventura" Robert Shaw, Robert Ryan, ...Drama MGM. Menores.

...NTIAGO. Merced 829 Tel. 32888. Desde las 11 hrs. "El ..." Raphael Musical. Colores, Menores.

...N PAULO. Merced 772. Tel. 397946. Desde las 13 hrs. "Lo ...el viento se llevó" Clark Gable, Vivien Leigh, Drama, Mayores.

...VAL. Huérfanos 757 Tel. 30611. Dede las 13 hrs. "Cebolla ..." Cómica, Agregados, Menores.

...NICA. Huérfanos 1313 Tel. 711562. Desde las 13 hrs. "Di... lo que digan" Raphael Musical, "El bolero de Raquel" Cantin... Cómica, Menores.

...TORIA. Huérfanos 827 Tel. 30021. Desde las 11hrs. "La ...mujer vengadora" Ugo Tognazzi, Isabella Rei, Mayores 21 ...

...NDOR. Moneda 1025 Tel. 89761 A las 14.30, 16.30, 19 y ...22 hrs. "Un día en dos vidas" Katherine Deneuve, Jack Lemon ...Mayores 18 años.

...A. Alameda 166 Tel. 66687. Desde las 10.35 "La vida ...Musical Sandro, Musical Menores.

SINE GUIA

HOLLYWOOD Irarrázabal 2900 (42389) Desde las 13 hrs. Mátelos a todos, y regrese solo. Alfredo el Grande. Cuatro cabalgaron.

LAS CONDES Apoquindo-Noruega (484067) A las 15.30, 19.15 y 22.15 El Angel, Raphael, Musical.

LAS LILAS E. Yáñez-J. de Dios (431160) A las 19.15 y 22.15 hrs. Un día en dos vidas, comedia mayores.

LO CASTILLO. Vitacura Tel. 481981 a las 19 y 22 hrs. La amante que volvió, mayores de 21 años.

SECTOR ÑUÑOA — PRO VIDENCIA — VITACURA

ANDES. Irarrázabal 1433 Tel. 43811 Desde las 13 hrs. Vida pasión y muerte. La pista del trueno.

EGAÑA. Plaza Egaña Tel. 271026 Desde las 15 hrs. El cardenal.

EL GOLF Apoquindo 3368 (480046) A las 16.15, 19 y 22.15 hrs. Butch Cassidy, cowboy menores.

CALIFORNIA Irarrázabal 1568 (498061) A las 16.15 y 21.15 hrs. Ben Hur, histórica menores.

DANTE Washington 26 (494359) A las 16.15, 19.15 y 22.15. La ingenua pecadora Mayores.

MARCONI Manuel Montt 032 (42867) A las 16 y 19 hrs. El graduado, mayores. A las 22 hrs. Una lección de amor, francesa.

MACUL. J.P. Alessandri Tel. 213418 Desde las 11 hrs. Vida pasión y Muerte. El derecho de nacer.

ORIENTE P. de Valdivia 099 (41345) A las 16.15, 19 y 22 hrs. Willie Boy, mayores de 18 años.

P. DE VALDIVIA P. de Valdivia-Bilbao (43948) A las 15, 18.30 y 22 hrs. El Angel, Raphael, musical, menores.

VERDI. Tel. 499704 Desde las 14 hrs. Vida pasión y muerte, el pequeño ruiseñor. Las Cuatro bodas de Marisol.

SECTOR DIEZ DE JULIO — FRANKLIN AVDA MATTA — GRAN AVENIDA

ALHUE. Población Dávila Tel. 581427 Desde las 14 Hrs. Vida pasión y muerte. El pequeño ruiseñor, las cuatro bodas de Marisol.

AMERICA. Ñuble 390 Tel. 52443 Desde las 13 hrs. Sta. Teresita de Jesús. La muerte viaja a caballo. La brigada del diablo.

ESMERALDA San Diego 1035 (46303) Desde las 13 hrs. Mátelos a todos, y regrese solo. Alfredo el Grande. Cuatro cabalgaron.

GRAN AVENIDA Gran Avenida 4830 (52163) Desde las 14 hrs. El Angel, Raphael, musical, menores.

IMPERIAL. San Diego 1344 Tel. 51112 Desde las 14 hrs. Vida pasión y muerte. Los hijos que yo soñé. Los filibusteros.

LIRA. Pintor Cicarelli 293 Tel. 52181 Desde las 11 hrs. El Santo renuente. Los Buscas. Vida pasión y muerte.

MISTRAL San Diego 279 (63994) Desde las 13 hrs. Arrullo de Dios. Dos pistolas gemelas. Un dorado de Villa.

MODERNO Gran Avda. 6544 (581782) Desde las 14 hrs. Esta calle es nuestra. Los invencibles. Asesinato por helicóptero.

ROMA. San Diego 230 Tel. 67258 Desde las 13 hrs. Vida pasión y muerte. La vuelta al mundo en ochenta días.

MONACO. 10 de Julio A. Prat Tel. 382845 Desde las 13 hrs. Vida pasión y muerte. La marca de la horca.

SAN DIEGO San Diego 612 (81093) Desde las 14 hrs. El Angel, Raphael, menores, musical.

SAN MIGUEL. Avda. Euclides Tel. 51263 Desde las 13 hrs. Vida pasión y Muerte. La vuelta en ochenta días.

PORTUGAL. 10 de Julio 242 Tel. 34816 Desde las 13 hrs. Vida pasión y muerte. Su Excelencia Kartoum.

PRAT. San Diego 2117 Tel. 50754 Desde las 13 hrs. Vida pasión y muerte. El pequeño ruiseñor. Las Cuatro bodas de Marisol.

SECTOR QUINTA NORMAL

IDEAL CINEMA. Mapocho 4117 Desde las 13 hrs. Rey de Reyes. Colores Menores.

MAIPO. San Pablo 4251 Tel. 731982. Desde las 13 hrs. Vida pasión y muerte. Su excelencia Kartoum.

LO FRANCO. Desde las 10 hrs. Santa Teresita. La muerte viaja a caballo. Sociedad para el crimen.

SECTOR SAN PABLO — ALAMEDA — ESTACION — BRASIL

ALAMEDA Alameda 2987 (91254) Desde las 12.30 hrs. Vuelo fatal. Ruleta mortal. En cada puerto una pelea.

ALESSANDRI Alameda 2987 (96848) Desde las 11 hrs. Ben Hur, bélica, colores mayores y menores.

COLON. San Pablo Maipú Tel. 733146 Desde las 13 hrs. Vértice de fuego. Vida pasión y muerte.

MINERVA San Pablo 3230 (73342) Desde las 13 hrs. Texas de mis amores. En territorio enemigo. Por un cuerpo de mujer.

HOY C.B. 138 EMISORAS CRUZ DEL SUR

6,45 MUSICA Y NOTICIAS
12,30 RITMO-NOTICIAS
14,00 RUGEN LOS MOTORES
20,00 FIERRO A FONDO
22,30 VOLANDO POR AVIANCA
24,00 COMPASES AL AMANECER

Y TODO EL DIA MUSICA Y NOTICIAS...!

CB 138 RADIO CRUZ DEL SUR SIEMPRE EN SU HOGAR

sus programas mas nítidos en un GELOSO

TELEMUNDO

GARANTIA Y SERVICIO PERMANENTE DE LA FABRICA RECOLETA 3395 — FONO 374576

CANAL SIETE

17.00 Especial Vía Satélite.
18.00 Nos conocemos
18.30 Telenovela: "El derecho de nacer".
19.00 77 Sunset Strip
20.00 Largometraje: "Los Maleantes".
21.00 Siglo XXI: "El poderoso átomo".
22.00 Martini al Instante
22.30 Especial
23.00 Epopeya
24.30 Cierre.

CANAL NUEVE

14.00 Seguridad en el Tránsito
14.15 Magazine
14.30 Teleserie Mini
14.55 Noticiario Prolene
15.00 Matinée en el 9
16.30 Aquí no se admiten grandes
17.25 Noticiario Prolene
17.30 Cine como en el Cine
19.00 Un personaje
19.50 Hit Parade
19.55 Noticiario Prolene
20.00 Cine Serie
20.30 Lancer
21.30 Pantalla Informativa
21.50 Premier en su hogar.
23.05 Cierre

CANAL TRECE

14.00 Noticiario
14.10 Padre Hasbún
14.25 Arte Sagrado
14.40 Largometraje: "El Cáliz de plata".
17.20 La Pasión de Cristo
17.50 Documental
18.00 Cita con los Resucitados
20.00 Telenoche
20.30 Programa Especial
21.30 Tres motetes polifónicos
21.52 Documental
22.00 Teletrece
22.30 Procesión de Semana Santa
23.30 Cierre.

CARTELERA TEATRAL

Sergio Feito, uno de los grandes cómicos de la nueva revista Bim Bam Bum "Quiero ser Presidente" T. Opera.

Olvido Leguía, parece decir "Que hace mi marido de noche". Mucho éxito ha tenido la obra de Córdoba y Bassis.

ANTONIO VARAS. Morandé 25 Tel. 61200 Departamento del teatro de la Universidad de Chile a las 19 hrs. "Los que van quedando en el camino".

CARLOS CARIOLA. San Diego 246 Tel. 89350 Ciudad de los artistas presenta "La Ronda". Hoy descanso del personal.

CIRCO LAS AGUILAS HUMANAS. San Martín Alameda Tel. 60778 Hoy tres funciones del gran "Circo las Aguilas Humanas" con los Chimpances Motociclistas, para niños Matinée 15, Vermut 18.30 y Noche 21.40 hrs.

CAUPOLICAN. San Diego 840 Tel. 85912 Hoy tres funciones del Circo Acuático Matinée a las 15.30, Vermut 19 y Noche 22 Hrs. "Delfines de Miami" Para grandes y niños.

LA COMEDIA. Merced 349 Tel. 391523 Presenta A las 19.30 hrs. "La Sillas" de Ionesco.

MARU. Huérfanos San Antonio Tel. 397907 Cía de comedias de Lucho Córdoba y Olivido Leguía a las 19.15 y 22.15 hrs. "Que hace su marido de noche" de Córdoba y Bassis.

MONEDA. Moneda 920 Tel. 715451, Cía de comedias de Pury Durante y Américo Vargas a las 19.15 y 22.15 hrs. "El Precio" de Arthur Miller.

OPERA. Huérfanos 937 Tel. 10176. Cía. de revistas Bim Bam Bum Presenta. A las 19, 21.40 y 23.15 hrs. "Quiero ser Presidente". Manolo González Coccorelli.

PICARESQUE. Recoleta 141 Tel. 776881. Cía. de revistas Strip Tease a las 19.30 y 23 hrs. "Campeonato de Strip Tease".

PETIT REX. Huérfanos 741 Tel. 31141. Cía. de los cuatro a las 19.30 hrs. "Recordando con Ira".

ALCAZAR. Plaza Brasil Tel. 80122. Desde las 13 hrs. El cardenal. El golfo.

BLANCO ENCALADA. Blanco Encalada 2820 Tel. 91787 Desde las 14 hrs. Vida pasión y muerte. Los hijos que yo soñé. Los filibusteros.

CARRERA Alameda 2117 Desde las 13 hrs. Mátelos a todos, regrese solo. Alfredo el Grande. Cuatro cabalgaron.

MONUMENTAL. — Alameda 3943 Tel. 91555 Desde las 10 hrs. Vida pasión y muerte. Rey de Reyes. Operación Salchicha.

OHIGGINS. - San Pablo Cummnis Desde las 13 hrs. Vida pasión y muerte. Soledad. La familia y uno mas.

SECTOR INDEPENDENCIA — VIVACETA — EL SALTO

LA PALMILLA. Pedro Fontova 5120. Desde las 12 hrs. Vida pasión y muerte. Los años verdes.

NACIONAL. Desde las 13 Hrs. Vida pasión y muerte. dos patrias para un bandido.

CINES COMUNALES

MAIPU 5 de Abril-Pajaritos Desde las 15 hrs. El gran robo al banco. Camino del arco iris.

NACIONAL Puente Alto. Desde las 14 hrs. Canción del alma. Nazarín. Corazón salvaje.

PLAZA Puente alto Desde las 15 hrs. Pistoleros. Pinocho, mayores y menores.

MUNICIPAL San Bernardo Desde las 14 hrs. La vida continúa Sandro Musical.

LO BARNECHEA Noche. Erase una vez en el oeste, co-wboy mayores.

SANTIAGO. - San Bernardo Desde las 14 hrs. Vida pasión y muerte. El árbol de la vida. Los cuatro despiadados.

MUNICIPALIDAD DE SANTIAGO

Dirección General de Extensión Cultural y Artística

Instituto Cultural

FERIA DE OTOÑO

PINTURA
ESCULTURA
ARTESANIA

PARQUE FORESTAL

4 AL 12 DE ABRIL

INSCRIPCIONES: 25 al 31 de Marzo

Teatro Municipal de 10 a 13 horas
Instituto Cultural (Compañía 2850), de 18 a 21 horas

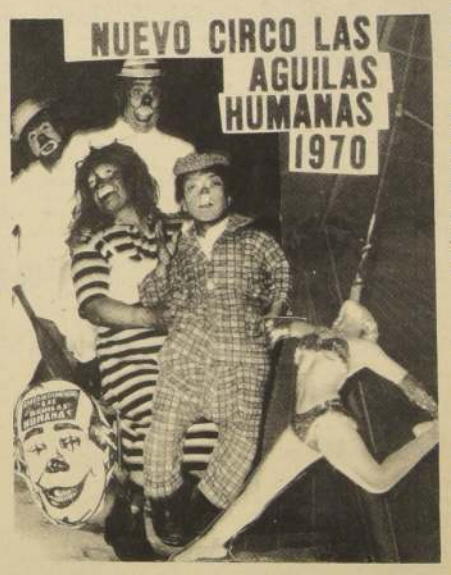

VEAN EL GIGANTESCO CONJUNTO DE "10 MONOS HOMBRES DE LAS ISLAS BORNEO". ¡LOS FABULOSOS "MONOS" HOMBRES CHIMPANCES TRAPECISTAS Y MOTOCICLISTAS...!

YA SE VAN LOS 10 CHIMPANCES. LOS 10 MONOS **HOMBRES DE ISLA BORNEO**

¡Colosal Darwiniano espectáculo de LOS CHIMPANCES MOTOCICLISTAS bajo CARPA, ALAMEDA 1461 y SAN MARTIN, tel. 60778

E° 10 platea adultos, E° 5 platea niños; E° 6 tribunas adultos y E° 3 tribunas niños.

HOY

Viernes 27
TRES FUNCIONES DESPEDIDAS ADIOS A CHILE
MATINEE INFANTIL
hoy a las 3.10
VERMUT
hoy a las 6.30
NOCHE
hoy a las 9.40
MAÑANA SABADO 28 tres PENULTIMAS y el DOMINGO 29 TRES ULTIMAS fiestas finales.

En **Ovalle** debut MARTES 31 Marzo noche y MIERCOLES 1° de Abril tres últimas funciones Mat. V. y N. OVALLE; EN LA SERENA debut VIERNES 3 de Abril y SABADO 4 y DGO. 5 en mat. v. y n. tres despedidas serenenses. EN COQUIMBO el MARTES 7 Abril único día, tres únicas funciones Mat. V. y N. **En Vallenar** el JUEVES 9 Abril, único día, tres únicas Mat. V. y N.

El Circo Motorizado 1970 seguirá a COPIAPO, TALTAL, ANTOFAGASTA, CALAMA, PEDRO DE VALDIVIA, MARIA ELENA, CHAÑARAL, TOCOPILLA, IQUIQUE y ARICA y PERU-Tacna-Arequipa-Lima.

TARIFA DE SUSCRIPCIONES
Anual ..... E° 262.-
Semestral ..... E° 135.-
Trimestral ..... E° 70.-

LA NACION

SANTIAGO, VIERNES 27 DE MARZO DE 1970

Presidente del Consejo y Director: Jorge Cash Molina
Director responsable: Raul González Alfaro
Representante Legal: Mario Penafiel Varas
Propietario: Empresa La Nación S. A.
Todos domiciliados en Agustinas 1269, Santiago

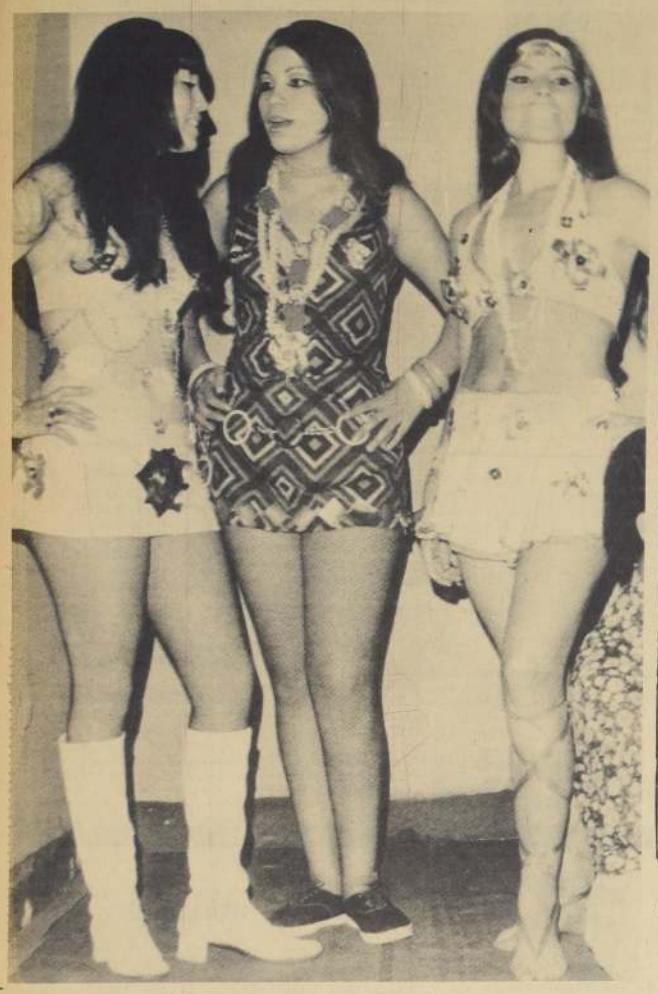

TRES BELLAS del Bim Bam Bum. Realizan una excelente presentación en el cuadro sicodelico que es todo una novedad y acierto. Las tres bellas muestran tenidas de hippie.

Rita Pavone la Gran Derrotada

Fracasó en San Remo y en "Canzonissima", sólo sonríe y espera una nueva oportunidad.- Sus discos ahora se venden mucho más fuera de Italia

ROMA (ANSA). El baritono Giuseppe Zecchillo grabó una "Opera buffa ma non troppo" cuyo tema es el Festival de San Remo. Una estrofa dice: "En el escenario de San Remo, lindas canciones escucharemos, en este festival anti-cultural, pasa por linda cualquier fealdad". Y en otra: "Aquí copian a Verdi y luego a Rossini, estropean a Puccini, Boito, Bellini, roban música allende confines, con tal de hacer dinero en cantidad". Los versos gustaron y alguien propuso un reconocimiento al autor, consistente en la asignación del "Zecchillo de oro". Lamentablemente cuando el baritono iba a retirar el premio, sufrió un leve accidente automovilístico. San Remo, evidentemente le trajo mala suerte. Pero mayor mala suerte aún parece haberle traído esta reseña a "algunos "grandes nombres" de la música ligera, cmo Villa, Rascel y Rita Pavone, que quedaron inexorablemente excluídos de la competencia canora. Para todos éstos, "big" hubo grandes desilusiones y amarguras. Pero el caso más dramático ha sido indudablemente el de Rita Pavone, la "gran derrotada" de San Remo, después de haberlo sido también en "Canzonissima" derrotas que confirman que el público italiano está cansado de ella.

RITA PAVONE en su patria ya no es suceso.

Sin embargo, Rita, una vez más, ha tenido valentía y ha echado su derrota por la borda. Las preguntas insidiosas de los periodistas no la alteraron y contestó sonriendo: "No esperen verme llorar... Lo que siento es verme desesperada... nada tendrán. En lugar de ese espectáculo tendrán mi risa. Si no me riera, realmente me sentiría derrotada".

Cabe recordar que para Rita todavía hay un éxito fuera de Italia que le permite cierto optimismo. Dice "no se porqué sucede, estoy, creo que puedo recuperar a mi público. Quizás se trata de un momento difícil y no es el adecuado para lanzamientos nuevos. Pero, en todo caso pienso que será más fácil y positivo relanzar valores de ayer que hacer impactos con valores nuevos. Lo más difícil para mí es modificar la imagen de Rita Pavone en forma tal que resulte grata para el público. Y hay que buscar canciones justas; son dos cosas que "parecen" sencillas pero no lo son".

La cantante con estas últimas palabras toco el punto crucial de su "problema". Su interpretación el festival de San Remo ha sido impecable y ha demostrado una vez más, por su voz y el aprovechamiento de sus medios vocales, que tiene profesionalmente todos los papeles en regla. Su fracaso, se debe, como lo ha descubierto ella misma, a su "personaje" o sea al tipo que continuá presentando y creando en escena y que ya no tiene los favores del público. Los tiempos de la "pecosita" y de "Juan Tormenta" han pasado y sin embargo Rita sigue moviéndose y agitándose como una niña traviesa o como una "teenager" un poco neurótica... Esto ya no gusta. O sea: Rita tiene que cambiar. Es necesario que su marido y manager, que sus agentes publicitarios y discográficos y ella misma compongan pronto un nuevo "personaje" y sólo así habrá para Rita otro capítulo de éxitos. Su buena voz la ayudará.

Es una operación difícil pero indispensable. La pelirroja Rita lo sabe y hará lo posible por ganar su batalla.

Su posible nueva etapa puede comenzar en un "show" televisivo en 6 entregas que tiene en vista.

Mientras tanto no le queda otro remedio que unirse al coro de las "excluídas" de San Remo que, además de Rita, son Valeria Mongardini, Rossana Fratello, Lucia Rizzi, Sandie Shaw y Dori Ghezzi. Y podrá cantar con ella justamente la "Canzone delle escleuse" compuesta por un autor aún no conocido que piensa lanzarla en el mercado en breve cuando comience la competencia. "Un disco per L'estate". La canción empieza así: "Metti nella valigia il tuo vestito/ ripiega il sogno che/ non si è avverato/ che importa se il destino ti ha tradito?/ Se que vestito non sará indosstato?."

Ranking del "Show de Ricardo García"

El Show de Ricardo Garcia, uno de los mejores programas de discos de nuestro medio, entregó su balance quincenal. El orden de los diez mejores éxitos es el siguiente:

1.-COMO QUISIERA DECIRTE —Los Angeles Negros (Odeón).
2.- VOLVERE—Los Angeles Negros (Odeón)
3.- BELINDA —Ginanni Morando (RCA).
4.- LA NAVE DEL OLVIDO —Greco. (Odeón).
5.- VENUS—The Shoking Blue. (Polydor).
6.- PENELOPE —Joan Manuel Serrat (Phillips).
7.- CHIQUILLADA—Leonardo Favio (CBS).
8.- RECUERDO DE AMOR—Los Iracundos (RCA).
9.- LUKY LUKY —Giorgio (Fermata).
10.- TODO HA TERMINADO —Gabriela Ferri (RCA).

LONG PLAY

1.- Joan Manuel Serrat (Philips).
2.- Tom Jones- (London).
3.- Sandro-(CBS).
4.- Piero (CBS).
5.- Busco mi Destino -varios intérpretes (Dunhill).

Obrero Chileno, un Alumno Destacado de Andrés Segovia

Pocas oportunidades tienen los concertistas clásicos en guitarra en nuestro país.- Con su propio esfuerzo sacó un disco

Nació en Rancagua.

Se crió en el campo. Sus padres no querían que aprendiera a tocar la guitarra.

Un día ingresó a la escuela Industrial y recibió su título de Mecánico Tornero. Su padre dejó el campo y se fue a Sewell. El ganó su primer sueldo y adquirió una guitarra. Es actualmente obrero de "Lan -Chile" y además uno de los mejores concertistas chilenos de musica clásica en guitarra.

"Lan" lo envió a España. Lo ayudó el gobierno y por sobretodo su maestro Andres Segovia quien lo tuvo entre sus alumnos y luego lo recomendó a José Tomás (el más destacado de los pupilos de Segovia), quién lo tuvo un largo tiempo bajo su mandato.

Esa puede ser la tarjeta de presentación de Octavio Bustos, el hombre que está repleto de pasión artística y que quiere hacer cosas por Chile. Quiere entregar lo que él sabe a otros chilenos que también tienen como él, muchas ambiciones.

Felix Miranda ha dicho de Ocatavio Bustos:

por encima de las dificultades, brillaba sus espíritu para hacer viviente su profunda vocación y convertirse en algo translúcida su paciencia constructiva, en la que luce la pureza, la transparencia y la armonía. Su ardor musical es permanentemente evaporación de lo material a lo divino. Así logra la elevación, con aquilatada voluntad espiritual".

Octavio Bustos, que ofreció recitales en Europa durante cuatro años, quiere tener oportunidades y demostrar que su música, sus interpretaciones, todos los públicos los entiende.

"Yo he estado en centros obreros y he recibido respuestas positivas de mis compañeros que me han estimulado con su aplauso. Yo fui a potrerillo y allí, a la gente que jamas había escuchado su música clásica le entregué lo único que yo sabía hacer. Me comprendieron. Les hablé y al final querían que les entregara un segundo recital..."

Luego agrega:

"a la gente no se le explica lo que va a escuchar, por eso, muchas veces no comprende, pudiendo entender lo que se le interpreta. Creo que en este aspecto el público no ha sido bien llevado...".

Oscar Bustos asegura que los concertistas en guitarra no tienen oportunidades. La televisión, ningun canal se interesa en ellos. Ellos consideran que debieran ser "más vistos". Harían, asegura Bustos, un aporte a la cultura. Oscar Bustos, con su propio esfuerzo ha sacado al mercado un disco con lo que él hace. Un disco de mucha calidad.

"Yo una sola vez actué pagado para la televisión. Siempre se quiere que actuemos gratis. Nosotros podemos ser profundos cultores de este arte, pero tambien tenemos familia: es casado con cuatro hijos y ellos deben comer y vivir".

Octavio Busto parte luego a Europa. Se lo han prometido. Cree él que las oportunidades negadas aquí las puede encontrar más allá de su patria. Una lástima, figuras como este hombre de esfuerzo servirían para estimular a nuestra juventud tan carente de valores en estos días.

OCTAVIO BUSTOS: sacó un disco con su esfuerzo.

"La Pérgola" a Mendoza

★ Para el 1° de abril se espera inaugurar el gran programa espectáculo titulado "El Super-Show de la Ciudad de los Artistas". Por Radio Corporación. Se trasmitirá entre 18.30 y 20.30 hrs. dirigido por el propio Cesar Enrique Rossel.

★ El recordado "Flaco" GALVEZ fue tambien uno de los primeros impulsadores de la Ciudad de los Artistas. Acompaño a César E. Rossel, a las entrevistas iniciales que se realizaron con funcionanos y personalidades políticas, y siempre tuvo fe en las gestiones que se hacían por el logro de ese ideal.

★ A Mendoza irá "La Pergola de las Flores" una vez que termine una gira que debe realizar por el sur del país y una breve temporada de despedida en el Canola.

★ A partir del Lunes 20 de abril se efectuaran en el teatro de la SATCH "Los Famosos Lunes del Canola" organizados por la Ciudad de los Artistas, en el cual habrá desde shows juveniles hasta recitales artísticos.

★ Aún anda cojeando la actriz Maruja Cifuentes. Como se recordará en la gira por el sur, se quebró la pierna derecha. Esta semana le sacan el yeso.

★ La entrega oficial de los terrenos donde se levantará la Ciudad de los Artistas en Las Condes, será realidad en la primera quincena de abril. Es posible que ponga la primera piedra S. E. el Presidente de la Republica.

★ La Ciudad de los Artistas también se acuerda de los niños. Para eso está organizando la formación de 3 Compañías que harán teatro infantil en nuestra capital. Una de ellas estará a cargo de Enrique Noisvandes con participación del Titiritero Jaime Mbran; otra, con Lucho Barahona y participacion de La Desidenia y una tercera aún en formación.

★ Ya no vendrá en abril el director Esteban Serrador para preparar el estreno de "El Caballero de las espuelas de Oro". Fue nombrado en Buenos Aires, Director del Teatro Nacional Cervantes. En su lugar la CCA prepara el estreno de la comedia musical "Como en Santiago" de Daniel Barros Grez, adaptada por Jaime Fernández, con música de Francisco Flores del Campo. Se estrenaría "Pa Mayo".

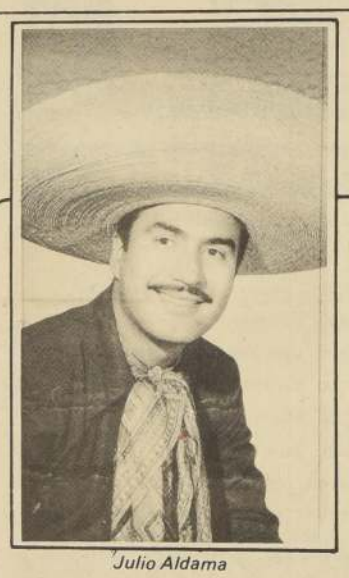

Julio Aldama

Betty Catana

Once Películas se han Filmado en Año 70 en México

Escribe Juan Manuel Tort

MEXICO D. F. (PROCINEMEX). CLAUDIA Islas y Julio Alemán encabezaran el extenso y valioso elenco que intervendrá en el film de Emilio Gómez Muriel y Alfreo Ruanova, dirigido por el primero, con argumento del segundo Historias de un Hotel, a base de "skechts" con participación de varias parejas, en temas dramáticos, cómicos, simpáticos y violentos. Jorge Mistral el famoso actor hispano, reaparece en esta cinta.

TERMINO bajo los mejors auspicios el rodaje de **Las Reglas del Juego**; que dirigió el joven Mauricio Walerstein. En el elenco, la sensual Isela Vega, José Alonso, Héctor Suárez, Cristina Rubiales, Olivia Leyva y Juan Palaez. Por cierto que con este último actor debutante se reanudaron las tradicionales ceremonias del "buatizo fílmico".

MARIA FELIX, en acción. Por tierras de Cuautla se inició la filmación de **La Generala**, cuyo personaje la tiene fascinada, por su fuerza dramática. Aunque María he hecho varias cintas de tema revolucionano; **La Cucaracha, La Bandida, Juana Gallo**, su rol en **La Generala** es distinto. Dirige Juan Ibañez y fotografía Gabriel Figueroa.

CORDIALIDAD sincera entre nuestro cine y el argentino ha permitido que una interesante delegación que encabeza el Lic. Maximiliano Vega, Gerente de Procinemex, con las lindas Betty Catania, Elsa Cárdenas y Ofelia Medina. Los organizadores del Festival de Mar del Plata cambiaron la fecha de la presentación de **Familiaridades** para que el grupo mexicano asistiera a la premiere, que constituyó un gran evento.

JULIO ALDAMA recibió el espaldarazo del Banco Nacional Cinematográfico y podrá ver realizado su sueño de dirigir y producir su primera película **Furia Bajo el Cielo** que se filmaraa en Guanajuato. El reparto, además del propio Julio, lo integrán Lola Beltrán David Reynoso, Jorge Martínez de Hoyos Isabel Soto de la Marina Dacia González y Ada Carrasco.

NADA menos que siete películas se iniciaron en esta semana para todos los gustos. **El Juicio de los Hijos**, sentimental, con Amparo Rivelles, Guillermo Murray. **Seis Disparos de Pistola**, western de acción con mucha bala, con Alberto Vásquez, Jacqueline Andere, Fernando Almada. "¡Ahí Madre!", con los populares Polvorosos, como para morirse de risa. Otra de la misma cuerda es **El Metiche**, donde Capulina hará de las suyas con la encantadora Mónica Serna. Y finalmente una de acción y golpes: **El Santo Contra los Jinetes del Terror**. Así como es de largo el título serán de prolongadas las peleas y los toroteos.

PERO ESO no es todo. Se llevan filmadas en el curso del 70 once películas, que unidas a las siete en rodaje, suman dieciocho a principios de marzo lo cual es una plena demostración de la constante mejoría—en todos los aspectos— del cine mexicano.

CORTOS EN SERIO Y EN SERIE. ESPECTACULAR estreno de **Guadalajara en Verano** prepara José Luis Bueno en España. Llevando un grupo folklórico tapatío y su mariachi. JOSE Bolaños ya tiene todo listo para entrar con **Arde Baby, Arde**, en inglés. VIMOS en privado el film hispano venezolano. **La Epopeya de Simón Bolívar**. Algo sensacional desde todos puntos de vista. ARMANDO Silvestre dejó Hollywood unas semanas: para alternar con El Santo. ALICIA Bonet incorporada al elenco de **Por Eso**, de los hermanos Mario y Fernando Almada. Y una nota triste. ¡Falleció Guillermo Zetina, gran actor —participó en veinte películas— ejemplar dirigente y estimable persona!... Y hasta la próxima con más notitas.

"Los Carreteros" Recorren el País de Norte a Sur

VISITARAN CHILE por segunda vez, invitados por el Instituto de Extensión Musical de la Universidad de Chile, bajo cuyo auspicio se presentarán tanto en la capital como en provincias. En esta oportunidad "Los Carreteros", recorrerán el territorio chileno en el que ofrecerán 20 recitales. El primero será en Santiago el Jueves 30 de Abril, después lo harán en Valparaíso y Viña del Mar, para después continuar con ciudades del sur entre las que ya están programadas Rancagua, Cunco, Talca, Chillán, Concepción, Osorno, Temuco, Valdivia y Puerto Montt.

Este conjunto lo componen cuatro voces varoniles que interpretan vigorosamente la tradición musical y poética de su patria. Para ello disponen de un conjunto de voces cuyas condiciones son más allá de las necesarias y de una excelente afinación, además de un notable entrenamiento, cualidades que ubican a "Los Carreteros" entre los muy buenos exponentes de la música folklórica en América Latina. Otra de las características muy excepcionales de este conjunto, es la maravillosa calidad de su manera de puntear que les da un magnífico acompañamiento con sus guitarras. Mantienen en esta forma, una gran fidelidad a la música autóctona uruguaya, sin excluir el aspecto creativo.

Sus programas que ofrecen tienen un carácter eminentemente cultural, pues están vinculados a la historia y las costumbres del Uruguay, en resumen, a través de una interpretación de este magnífico conjunto, podemos conocer cómo es un paisano hermano y cómo son sus hombres, lo que hacen artística y tradicionalmente.

Un recital de Los Carreteros es de jerarquía donde quiera lleven vayan, por sus méritos y categoría excepcional.

El Instituto de Extensión Musical de la Universidad de Chile, junto con el Instituto de Investigaciones Musicales, se complacen en presentar este magnífico y representativo conjunto folklórico del país hermano de Uruguay.

Este conjunto ha viajado dos veces por la mayoría de los países de Europa, donde ha obtenido un éxito completo y recientemente ha editado su último disco con el sello Philips.

LOS CARRETEROS, conjunto uruguayo de calidad internacional.