DOMINGO 11 DE ENERO DE 194
SANTIAGO DE CHILE

LA NACION

EDICION EN 2 SECCIONES
PRECIO $ 2.—

Los Ganadores de Mañana

Por Hollaway Hora

ARTIN "Knocker" Thompson era difícilmente un caballero. ...bía sido empresario de ...osos matches de box y ...partidos (amistosos) de ...er, que ya no dejaban la ...ho duda. Carecía de imagi...ión, pero no de viveza y de ...ta habilidad. Su galera, ...pelaínas y la herradura ...eco de su corbata podían ...er sido más charras, pero ...ba tratando de despistar. ...o siempre iba a favorecerlo ...suerte, pero el hombre se ...endía. La explicación no ...difícil: "Por cada zonzo ...se muere, nacen diez ...".

Sin embargo, la tarde que ...encontró con el viejo, esta...pobre, Knocker había de...ido la siesta a una confe...cia sobre finanzas en un .... Las opiniones abun...emente emitidas por sus ...socios no lo molestaban ...absoluto, pero sí el hecho ...que le retiraran su crédi...

...bió por Whitcomb y se ...ió a Charing Cross. El ...o acentuaba la fealdad ...tal de su cara, y el resul...general inquietó a las ...s personas que lo mira...

...las ocho, la calle Whit...b no está muy concurrida, ...no había nadie cerca de los ...cuando el viejo le habló. ...ba acurrucado en un por...rera de Pall Mall, y Kno...no podía verlo bien.

...Hola, Knocker! —gritó.

...Knocker se dió vuelta.

...la obscuridad descifró la ...figura, sin otro rasgo me...ble que una barba blanca ...esurada.

...Hola! —respondió des...adamente. (Su memoria ...taba asegurando que él ...conocía esa barba).

...Hace frío... —dijo el vie...

...Qué quiere? — dijo ...mpton con sequedad—. ...Quién es usted?

...Soy un viejo, Knocker.

...Si eso es todo lo que me ...e decir...

...es casi todo. ¿Quiere ...arme un diario? Le ase...que no es como los de...

...No entiendo. ¿Qué no es ...los demás?

...Es el "Eco" de mañana a ...che —dijo el viejo cal...mente.

...Usted debe estar marea...amigo; eso es lo que le ...Mire, los tiempos no son buenos, pero aquí tiene un peso, ¡y que le traiga suerte!... —Sinvergüenza o no, Thompson tenía la generosidad natural de los que viven precariamente.

—¡Suerte! —El viejo se rió con una dulzura que crispó los nervios de Knocker.

—Mire —dijo otra vez, consciente de algo inverosímil y raro en la vaga figura del portón—. ¿Qué juego es éste?

—El juego más antiguo del mundo, Knocker.

Dele un descansito a mi nombre, hágame el favor.

—¿Lo avergüenza su nombre?

—No —dijo Knocker con firmeza—. Dígame de una vez lo que quiere. Estoy harto de perder tiempo.

—Váyase entonces, Knocker.

—Pero, ¿qué quiere usted? —insistió Knocker, extrañadamente inquieto.

—Nada. ¿No quiere llevarse este diario? En el mundo no hay otro igual. Ni habrá, por veinticuatro horas.

—Claro. Si recién mañana aparece —dijo Knocker con sorna.

—Tiene los ganadores de mañana —dijo el otro con sencillez.

—Está mintiendo.

—Fíjese usted mismo. Ahí los tiene.

Un diario salió de la obscuridad y los dedos de Knocker lo aceptaron, casi con miedo. Una carcajada retumbó en el portón, y Knocker se quedó solo.

Sintió incómodamente el latir de su corazón, pero siguió hasta una vidriera con luz que le permitió ver el diario.

"Jueves 29 de julio de 1926" leyó.

Pensó un rato. Hoy era miércoles, tenía la seguridad. Sacó del bolsillo una agenda y la consultó. Era miércoles 28 de julio, último día de carreras en Kempton. No cabía duda.

Miró otra vez la fecha: Julio 29, 1926. Buscó instintivamente la última página — la página de las carreras.

Se encontró con los cinco ganadores en el hipódromo de Gatwick. Se pasó la mano por la frente: estaba húmeda de sudor.

—Hay una trampa en esto —dijo en voz alta y volvió a examinar la fecha del diario. Estaba repetida en cada página, clara y patente. Examinó después las cifras del año, pero también el seis era perfectamente normal.

Miró con apuro la primera página. Había un encabezamiento de 8 columnas sobre la huelga. Eso no podía corresponder al año pasado. Volvió en seguida a las carreras. El ganador de la primera era Inkerman — y Knocker había resuelto a jugarle a Clip. Notó que los transeúntes lo miraban con curiosidad. Se metió el diario en el bolsillo y siguió. Nunca había necesitado tanto un poco de alcohol. Entró en un bar cerca de la estación, que felizmente estaba vacío. Después de tomar una copa sacó el diario. Sí, Inkerman había ganado la primera y había pagado seis a uno. (Knocker hizo ciertos cálculos apurados pero satisfactorios.) Salmón había ganado la segunda; era lo que él siempre había dicho. Bala Perdida —¿quién demonios iba a pensarlo?— había ganado la tercera, el clásico. ¡Y por siete cuerpos! Knocker se humedeció los labios resecos. No había ninguna mistificación. Conocía muy bien los caballos que correrían en Gatwick, y ahí estaban los ganadores.

Hoy ya era tarde. Lo mejor sería ir mañana a Gatwick y allí mismo apostar.

Tomó otra copa... y otra. Gradualmente, en la cordial atmósfera del bar, su inquietud lo dejó. Ahora el asunto le parecía uno de tantos. A su mente trastornada por el alcohol acudió el recuerdo de un film que le había gustado muchísimo. Había un brujo hindú en ese film, con una barba blanca, una desmesurada barba blanca, igual a la del viejo. El brujo había hecho las cosas más increíbles en la pantalla. Knocker estaba seguro de que no se trataba de una mistificación. El viejo no le había pedido dinero, ni siquiera había tomado el peso que Knocker le ofreció.

Knocker pidió otro whisky y lo convidó al barman.

—¿Tiene algún dato para mañana? —este le preguntó—. (Lo conocía de vista y de fama).

Knocker vaciló. —Sí —dijo luego—. Salmón en la segunda carrera.

Knocker se tambaleaba un poco al salir. El médico le había prohibido el alcohol, pero en una noche como ésa...

Al día siguiente tomó el tren para Gatwick. Siempre le había traído suerte ese hipódromo, pero hoy no se trataba de suerte. Hizo las primeras apuestas con cierta moderación, pero la victoria de Inkerman lo convenció. ¡El caballo y la boleteada! Ya no le quedaban dudas. Salmón, el favorito, ganó la segunda carrera.

En la carrera principal casi nadie le jugó a Bala Perdida. No estaba en forma y no había por qué. Knocker repartió las apuestas. Veinte aquí, veinte allá. Diez minutos antes de la carrera mandó un telegrama a una oficina de West End. Había resuelto ganar una fortuna. Y la ganó.

Esa carrera no tuvo emoción para Knocker. El ya sabía el resultado. Sus bolsillos estaban repletos de dinero, y esto no era nada comparado con lo que iba a cosechar en el West End. Pidió una botella de champagne y la bebió a la salud del viejo de la barba blanca. Media hora tuvo que esperar el tren. Estaba lleno de carreristas, a quienes tampoco les interesaba la carrera final. A Knocker los días de suerte lo solían poner muy conversador, pero esa tarde estaba callado. No se podía desentender del viejo del portón. No tanto del aspecto y de la barba, sino de la carcajada final.

El diario estaba siempre en su bolsillo: tuvo un impulso y lo sacó. Fuera de las carreras, no le interesaban otras noticias. Lo hojeó; era un diario como los demás. Resolvió comprar otro en la estación para ver si el viejo no había mentido.

De pronto su mirada se detuvo; un suelto le llamó la atención. "Muerte en un tren" se titulaba. El corazón de Knocker estaba agitadísimo; pero siguió leyendo. "El conocido deportista señor Martin Thompson falleció esta tarde en el tren al volver de Gatwitck".

No leyó más; el diario se le cayó de las manos. —Fíjese en Knocker —alguien dijo—. Debe estar enfermo. —Knocker respiraba pesadamente, con dificultad.

—Paren... paren el tren —balbuceó, y buscó la campana de alarma.

—Quieto, amigo —dijo uno de los pasajeros agarrándolo del brazo—. Siéntese, no hay por qué retirar la manija...

Se sentó, más bien se dejó caer en el asiento. La cabeza se inclinó sobre el pecho.

Le metieron whisky entre los labios, pero era inútil.

—Está muerto —dijo la espantada voz del hombre que lo sostenía.

Nadie prestó atención al diario en el suelo. El barullo le había empujado bajo el asiento, y no es posible decir dónde fué a parar. Tal vez lo barrieron los guardas en la estación.

Tal vez.

Nadie sabe.

H. H.

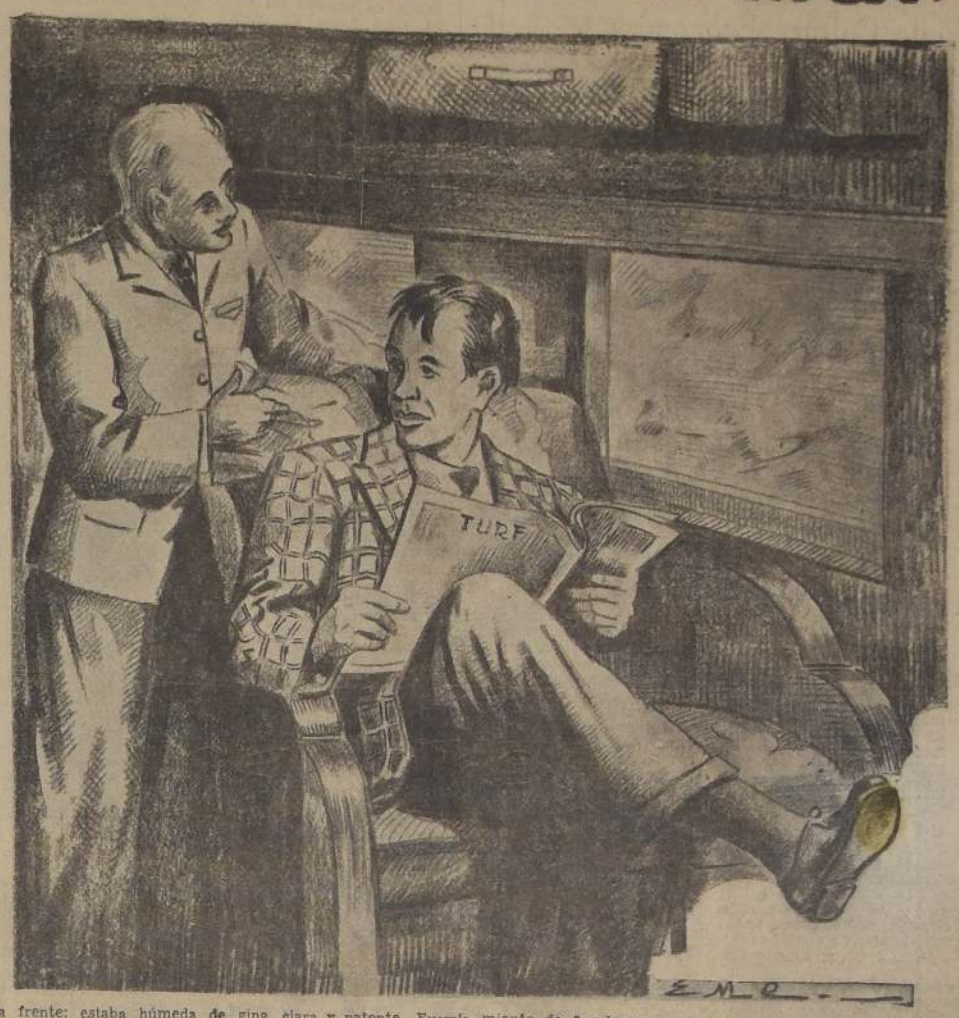

La Historia de las DROGAS MARAVILLOSAS

Por Jane Stafford

★★★★★★

NUEVOS productos químicos pueden salvar la vida de millones de personas. Se ...de nuevas drogas, extraí...de mohos, levaduras, bacte...del suelo, de tomates y aun ...grimas humanas.

...médicos ya están usando ...de estos antibióticos, como ...llama. Son la penicilina ...estreptomicina. Y otros an...ticos se encuentran ya en ...so, para curación o alivio ...los enfermos.

...nuevas drogas combaten ...mias y enfermedades, al ...de otras armas médicas al...nas antiguas: vacunas, sue...y sulfamidas. Cuando las ...midas demostraron ser efi...s para la cura de enferme...s hasta entonces prácticamente invencibles, tales como ...umonía y la meningitis, se ...llamó "drogas maravillosas". ...antibióticos son aún más ...ordores de tan entusiasta ...nación.

...curas hechas por las nue...drogas antibióticas datan ...de hace un corto tiempo, pe...sus orígenes son más anti...

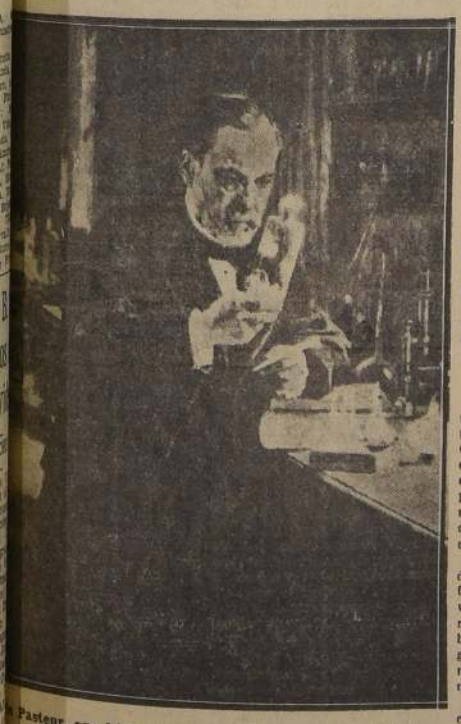

...Pasteur, que hizo el primer hallazgo de los antibióticos

DESCUBRIMIENTO DE LOS ANTIBIOTICOS

Luis Pasteur —el gran hombre de ciencia francés, conocido como el padre de la moderna lucha contra los gérmenes— realizó hace setenta años un descubrimiento del cual el mundo oyó hablar poco. Sobre él escribió que tenía grandes esperanzas, desde el punto de vista del tratamiento de las enfermedades. Fué el hallazgo de las maravillosas sustancias conocidas en la actualidad como antibióticos.

No fué uno de sus famosos descubrimientos, como la vacuna contra la rabia, por ejemplo. Pasteur no era médico, por eso el mundo tuvo que esperar mientras millones de hombres, mujeres y niños morían a causa de las enfermedades provocadas por gérmenes, hasta que otro bacteriólogo, que tampoco era médico, hizo casi el mismo descubrimiento de casi la misma manera. Aun después de eso, el mundo debió esperar hasta que estalló la peor de las guerras antes de que esos hallazgos condujeran al tratamiento de las enfermedades con penicilina. . . . .

El descubrimiento que Pasteur hizo en 1887, consistía en que se podía evitar que los gérmenes del ántrax o carbuncio se desarrollaran por medio de los gérmenes que flotan en el aire.

Pasteur tuvo éxito en el desarrollo de una vacuna contra el carbuncio, que servía para proteger a ovejas, ganado vacuno y otros animales, de dicho mal. Esto ayudaba a reprimir los estragos causados por la desagradable y mortal enfermedad que los seres humanos adquirían de los animales infectados, o de su cuero o lana. El carbuncio, o "fuego persa" de los antiguos, continuó, sin embargo, atacando a los hombres esporádicamente. Los soldados estadounidenses de la primera guerra mundial lo adquirieron por medio de brochas de afeitar infectadas provenientes del Japon.

No era mucho lo que los médicos podían hacer por las víctimas de tan terrible mal. Los pacientes mejoraban en forma gradual o bien morían.

Cuando se inició la segunda guerra mundial, se pensó que el carbuncio era una enfermedad que los enemigos de los Estados Unidos de América podían utilizar, si se decidían a combatir con gérmenes además de con balas y bombas. El ántrax serviría no sólo para destruir vidas humanas, sino también el ganado necesario para el alimento.

LA CURA DEL CARBUNCLO

A mediados del corriente año, un informe de la unidad que los norteamericanos instalaron en Camp Detrich para la lucha contra los gérmenes, reveló que durante la guerra veinticinco pacientes con ántrax se curaron con penicilina. La predicción de Pasteur se había convertido en realidad.

Durante los años trascurridos desde las observaciones del sabio francés éstas no habían sido olvidadas. Otros bacteriólogos vieron las mismas cosas que él había visto: gérmenes o microorganismos de alguna clase, que mataban a otros microorganismos.

Escudriñando en la literatura científica, se puede encontrar un informe alemán en el que se ve que R. Emmrich y L. Loew siguieron los rastros dejados por el descubrimiento de Bouchard.

Los hombres de ciencia estadounidenses, en esa época se encontraban también investigando las posibilidades de utilizar la guerra de germen contra germen, o antagonismo microbiano, a fin de curar las enfermedades. En la Universidad de Rutgers y en la Estación Agrícola Experimental de Nueva Jersey, el profesor Selman A. Waksman se iniciaba en el camino que condujo a la estreptomicina, el poderoso aliado de la penicilina en la lucha contra las enfermedades.

DESCUBRIMIENTO DE LA GRAMICIDINA

Un joven hombre de ciencia, de origen francés, el doctor René J. Dubos, se interesó mientras estudiaba bajo la dirección del profesor Waksman. En 1939, en medio de la excitación ocasionada por el descubrimiento de las sulfamidas, los doctores Dubos y Rollin D. Hotchkiss, ambos en el Instituto Rockefeller, extrajeron de las bacterias del suelo un producto químico tan poderoso que casi la cuarenta milava parte de un gramo servía para proteger a una rata de una dosis mortal de gérmenes de neumonía. Aquel producto fué denominado "gramicidina". Su descubrimiento fué el resultado de un deliberado esfuerzo por convertir el natural antagonismo entre los microbios en algo ventajoso para la naturaleza humana, en su lucha contra los gérmenes.

LAS INVESTIGACIONES DE FLEMING

El descubrimiento de la penicilina fué, en cambio, accidental. Y se hizo diez años antes de que se conociera el descubrimiento de Dubos-Hotchkiss. Todo ocurrió muy silenciosamente.

El profesor Alexander Fleming —que después se convirtió en Sir Alexander— se hallaba mirando unos cultivos de agar en su laboratorio. Utilizaba los cultivos para desarrollar estafilococos, los conocidos gérmenes que causan forúnculos, intoxicaciones y otros malestares, incluso infecciones. En uno de los cultivos vió que se estaba desarrollando un moho verde. Hasta aquí no había nada de extraño; los esporos de los hongos se encuentran a menudo en el aire de los laboratorios, así también como en el de las cocinas y despensas para aflicción de las amas de casa.

Cultivo de Penicillium notatum, de donde se extrae la nueva e importante droga, penicilina

Pero luego el profesor Fleming observó que sucedía algo extraño. Las colonias de estafilococos que crecían en las inmediaciones del hongo se estaban disolviendo. En el lugar del profesor Fleming, otro hombre de ciencia podría haberse encogido de hombros, volcado la placa contaminada con hongos en una pila de objetos sucios, para su limpieza, y no recordar más el asunto. Pero el profesor Fleming estaba, sin duda, alerta para observar cualquier signo relacionado con la desaparición de bacterias. Siete años antes había descubierto, en las lágrimas humanas, una sustancia que destruía las bacterias. Esa sustancia, llamada lisozima, condujo finalmente al uso de la penicilina en el tratamiento de enfermedades.

El profesor Fleming guardó la placa con el moho verde. Cultivó el hongo aislado y lo estudió, identificándolo con el Penicillium notatum, hongo relativamente raro, que no es la misma especie que en general se forma en el pan, el queso o la fruta. Observó que esa especie particular de hongo era difícil que se desarrollara en el laboratorio, pues seleccionaba mucho su alimento. Pero el profesor Fleming no cejó en su tarea y al fin consiguió extraer de la materia sobre la cual crecía, el producto químico que destruía bacterias, y que llamó penicilina.

La probó en muchas bacterias diferentes. Encontró que diminutas cantidades de la nueva sustancia impedían no sólo el crecimiento de los estafilococos sino también el de los estreptococos —causantes de muchas de los males y muertes humanas— y de muchas otras bacterias. También trató de inocular cantidades de penicilina en ratones y conejos, para ver si los mataba del mismo modo que a las bacterias. Pero nada de eso ocurrió. Ni siquiera dañó los glóbulos blancos de la sangre, esos naturales e importantes luchadores sanguíneos de los gérmenes.

Una vez que el profesor Fleming terminó sus estudios, los dió a conocer en una revista científica, haciendo notar que la penicilina podía ser utilizada como antiséptico para ser puesta en heridas infectadas.

El profesor Harold Raistrick y sus colaboradores P. W. Chutterbuck y R. Lovell de la Escuela Londinense de Medicina Tropical, leyeron dicho informe. Trabajaron en métodos de producción de penicilina en grandes cantidades y estudiaron su composición química. El profesor Raistrick trató de que sus amigos médicos la utilizaran en sus pacientes, pero fracasó en su intento.

Las sulfamidas habían sido descubiertas y salvaban vidas, de manera que la penicilina fué casi olvidada por completo.

DE LA LISOZIMA A LA PENICILINA

Mientras tanto, un grupo de hombres de ciencia en Oxford, con la dirección del profesor A. H. Florey —actualmente Sir Howard Florey— investigan las posibilidades de ese otro hallazgo del profesor Fleming: la lisozima. Dicho producto químico se encuentra no sólo en las lágrimas, sino en casi la totalidad de los tejidos humanos. El grupo de Oxford la purificó y aprendió varias cosas más acerca de su naturaleza química.

La lisozima los condujo a la penicilina. Mientras trabajaban en el producto químico contra los gérmenes que se encuentra en las lágrimas, el profesor Florey y el doctor E. Chain decidieron realizar un estudio sistemático de las sustancias químicas producidas por microbios, y que servían para combatir los gérmenes.

La penicilina parecía, en cierto modo, una pobre elección para ser estudiada. Era difícil cultivar el hongo. Además la sustancia química de él extraída se lograba en pequeñísimas cantidades, y una vez obtenida resultaba muy difícil conservarla. Las condiciones debían ser matemáticamente exactas, pues en caso contrario, los caldos, en los tubos, perdían el poder de destruir gérmenes.

El factor decisivo en la elección de la penicilina para su estudio fué el hecho de que detenía el desarrollo de los estafilococos. Las sulfamidas detenían los estreptococos y muchas otras enfermedades producidas por gérmenes, pero no había nada conocido que detuviera la infección estafilocóccica.

PRIMEROS PACIENTES

El grupo de Oxford trabajó durante meses probando la penicilina en ratones, de la misma manera que había hecho el profesor Fleming. Trabajaron aún más meses, a fin de obtener una cantidad suficiente del amarillo producto químico extraído del hongo, como para tratar a un paciente, a un solo enfermo. Ellos visitaron a la esposa del profesor Florey, la doctora Mary E. Florey (lady Florey) y al doctor C. M. Fletcher, del Friern Emergency Hospital.

Un policía de Oxford fué uno de los primeros pacientes. Tenía una seria infección estafilocóccica. El y otro paciente comenzaron a mejorar, pero luego tuvieron una recaída. Lo mismo sucedió con otros dos enfermos. La cantidad de penicilina necesaria para curar a una persona, calculada de acuerdo con la que servía para salvar ratones, no era bastante. Y no había penicilina suficiente como para realizar otra tentativa.

Sin embargo, los resultados eran lo bastante satisfactorios como para tornar en imperativa la obtención de mayores cantidades de la nueva droga.

La guerra había estallado, y un medicamento que combatiera a los estafilococos, causantes de las principales infecciones mortales de las heridas de guerra, era de apremiante necesidad. Pero los fabricantes ingleses de drogas, esforzados en la preparación de medicamentos de eficacia ya probada, no tenían tiempo que perder en la obtención de este nuevo medicamento que se extraía de un hongo.

El profesor Florey se dirigió a los Estados Unidos de América. Allí, hombres de ciencia, oficinas del gobierno, fabricantes de drogas y destiladores, tomaron al hongo, lo cultivaron en grandes toneles, damajuanas y estanques, encontraron nuevas fuentes productoras del hongo, mejor alimento para él, y produjeron la sustancia química en cantidades cada vez mayores, hasta que hubo bastante penicilina como para satisfacer la demanda que iba en constante aumento.

J. S.

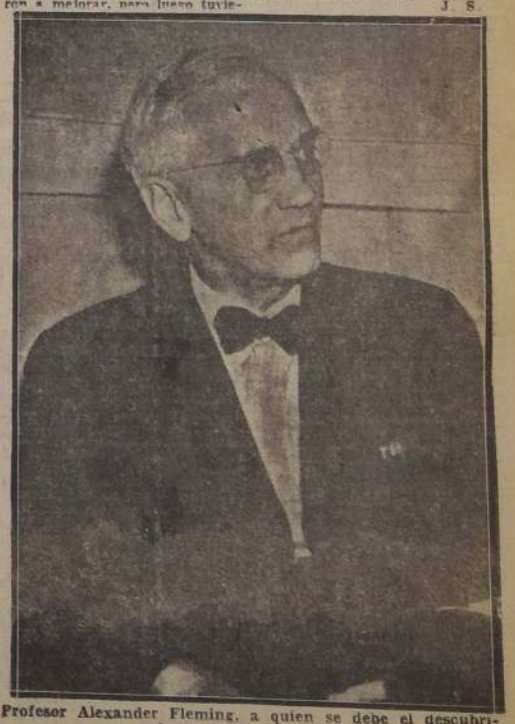

Profesor Alexander Fleming, a quien se debe el descubrimiento de la penicilina

CRONICA LITERARIA por Ricardo Latcham

GEOGRAFIA DEL PACIFICO SUDAMERICANO

Por Emilio Romero.-(Fondo de Cultura Económica MEXICO, 1947)

LA geografía, con su reino inmenso y todavía misterioso, se escapa día a día, del árido contorno de la especialización e interesa a escritores, ensayistas, hombres de ciencia y de Estado. Confesamos nuestra tentación frecuente dirigida al contacto vivo con el escenario americano, motivo de viajes y estudios, entre cuyos resultados brota, a menudo, la ingenua o más tremenda interrogación en presencia del destino continental. Ahora, un escritor probado, novelista y geógrafo peruano, autor de **Balseros del Titicaca**, de la **Monografía de Puno**, de la **Geografía Económica del Perú**, de la **Historia Económica del Perú** y de **Nuestra Tierra**, se sumerge en la evocación vigorosa y plástica, a la vez, de la magnífica teoría de países que comprenden el Pacífico Sudamericano. Nadie estaba mejor dotado y pocos también sabrían con mayor eficacia artística combinar un estilo adecuado al asunto y la experiencia recogida en vastos trabajos de síntesis. Romero piensa, con razón, que el porvenir del Pacífico no puede construirse sino sobre una base de sólida comprensión y de solidaridad económica entre las naciones que tienen intereses efectivos en esta región del mundo. La situación de Chile, excepcional en el extremo sur del continente, y la situación intermedia del Perú, para la comunicación vital de estos pueblos con los Estados Unidos de Norteamérica, convierten a las dos repúblicas en zonas complementarias e indispensables. Agrega el ensayista peruano que la costa de su patria se convierte en la plataforma redonda de cambios, indispensable para los transportes marítimos entre el Sur y el Norte y también para las comunicaciones entre Argentina y Bolivia con los Estados Unidos.

Cobra así el tema enunciado una proyección de singular valía que no puede escapar a la mirada de los estadistas y que entraña todavía la posibilidad de que en estas regiones se desenvuelvan hechos decisivos para la historia inmediata o futura. De un descuido colectivo de la frivolidad aislada puede quizá depender nuestra suerte y entonces resultaríamos despedazados por acontecimientos que muchos temen, pero que pocos han indicado con gallardía. Romero estima también que en no remoto porvenir el Pacífico será un escenario al cual se desplaza un gran estadio de la historia. La obra aludida contiene, de este modo, una substancia profética y previsora que sobrepasa al mero tecnicismo y subraya una realidad geopolítica. Romero utiliza su imaginación artística y su excelente pluma de ahora, apaciguado relatista, para introducirnos en el escenario, luego en la calidad y variedad de los pobladores, con finos toques de miniaturista o con paleta más cargada de color e intención. La greografía se humaniza y sentimos la vibración de su determinismo: la acción de lbs Andes, el elemento telúrico, la emanación del carácter, la psicología hosca, resentida o más suavizada de los moradores, la educación y la raza, los factores económicos, las tendencias unificadoras a las cuales conduce la acción rectora de una minoría americana que no se contenta con perseguir la utopía sino en descubrir el futuro.

Romero revista cinco países, de los cuales conoce admirablemente sus variedades y también lo que los congrega en un cuadro común: Colombia, Ecuador, Perú, Bolivia y Chile. Detengámonos en la patria nuestra a cuyo análisis el escritor peruano ha consagrado bellísimas páginas en su anterior volumen **Nuestra Tierra**. El nombre sudamericano puede estar empleado erróneamente desde el punto de vista geográfico para abarcar una perspectiva científica y geográfica como la enunciada, ya que el sur queda después de la línea ecuatorial, o sea, el sur de la República del Ecuador. Sin embargo, estamos acostumbrados a llamar Sudamérica toda la tierra comprendida desde Panamá al Sur, todo lo cual se halla justificado por la historia y la forma del continente. Romero encuentra términos exactos para resumir la visión de Chile, su variedad de paisaje, clima, con desierto, aire tropical, zona templada y polar. Oigamos al propio escritor: "Cuando termina la geografía del desierto, hacia el centro de Chile, el mar cambia de tono y de color. Aguas azules encrespadas se agitan al impulso de los vientos, y marejadas violentas delatan que bajo la superficie del agua se agitan fuerzas mortíferas. La tibieza del trópico desaparece y en la garganta se siente una mano fría. Es el refrigerador del Polo Sur, cuyas ondas llegan ya a esas latitudes. Pero el fuerte mar chileno contrasta con sus costas maravillosas. La sequedad del desierto ha desaparecido, dando lugar, primero, a una vegetación de matorrales y arbustos, y luego, gradualmente, a una hermosa sucesión de árboles. La visión de Chile antes de llegar a Valparaíso ya es una promesa de maravillas. Valparaíso mismo es uno de los puertos más bellos del mundo por su situación geográfica y su peculiar configuración. Y al sur de este gran puerto el mar sigue lamiendo costas cubiertas de bosques templados, de colinas verdes y florecientes. Finalmente, el océano ha comido de una dentellada lo que sigue de Chile, y queda al descubierto el esqueleto blanqueado de la Cordillera de los Andes. Esta parte de Chile es un naufragio geológico y geográfico". Romero dedica al paisaje chileno páginas excelentes, que revelan su visión directa, siempre más feliz que la adquirida por referencias o lecturas. También rechaza el mito de la pobreza chilena al decir lo siguiente, refiriéndose al Valle Central: "Aquí Chile es realmente la "angosta faja" que sus geógrafos y escritores se empeñan en reiterar, pero es una angosta faja que tiene más tierras que todo el litoral y las sierras de Perú y Bolivia, y, por lo tanto, de una pretendida pobreza que sus producciones desmienten" (P. 41). Más adelante expresa lo que copiamos: "Desde el Valle Central, la Cordillera de los Andes, por la diafanidad de la atmósfera chilena, aparece como si estuviera a pocos pasos del observador. Macizos de bosques se acomodan en las quiebras andinas, presentando aspectos de visión alpina que sólo los cóndores en su vuelo gigantesco desmienten. Este soberbio paisaje chileno, que tan bien ha descrito Mariano Latorre, uno de los grandes escritores chilenos de hoy, explica el carácter, la economía y el porvenir de este país". (Pág. 41).

Un punto de vista original del geógrafo que comentamos resulta del contraste exhibido en la manera de entender o sentir los Andes por otros países y el nuestro, donde estas montañas altísimas no son sino el guardián y el decorado de su territorio. Romero lo resume de este modo: "Los Andes dominan la vista del chileno, pero no en su vida. Por esto es curioso que en Chile es donde más visibles y majestuosos son los Andes y nadie habla ni escribe nada de andinismo. En Chile se usa la palabra alpinismo cuando se hacen deportes de invierno en las canchas de hielo de Portillo". (Página 22).

Los aspectos del paisaje americano son severamente analizados por Romero, a través de una incursión por el campo de las obras maestras de la literatura de los pueblos que estudia. Esta influencia del paisaje — nos expresa — se refleja en casi toda la literatura eminentemente descriptiva, casi geográficamente pura, **sin tiempo aún de penetrar en el alma humana**. Y luego. "Y es que en América del Sur vivimos todavía una etapa geográfica, y no histórica. En Europa o en otros continentes probablemente se hace historia. En América del Sur todavía se hace geografía. Nuestra lucha tremenda es con el paisaje y contra el paisaje. Literatura, arte, política, planes de fomento económico, todo está en etapa de organización y de domesticación del paisaje. Todavía tenemos extensas regiones por descubrir y colonizar. Desde los tiempos de Orellana, descubridor del río Amazonas, no ha pasado ni un día, pues ayer no más estábamos descubriendo pasos secretos entre las cordilleras y las selvas y peleando con el paisaje, igual que los grandes capitanes ibéricos cuando iban en pos del país de Eldorado en busca de la canela y del oro. Por eso leemos con pasión y son libros representativos **Os Sertoes** de Euclides d'Acunha, en Brasil, los libros de Güiraldes, en Argentina, Zorrilla de San Martín, en Uruguay, Chocano, del Perú. Los novelistas y escritores chilenos, ecuatorianos, colombianos, peruanos y bolivianos parten, sobre todo, del paisaje para llegar al alma de sus personajes. Algún día habremos superado el paisaje y entonces encontraremos el alma sudamericana". (Páginas 25-26).

Podríamos extraer numerosas citas que confirman la superior categoría de este movido y apasionante libro que conduce a una interpretación científica y, al mismo tiempo, literaria de las modalidades del mundo en que nos movemos, de las gentes que tratamos, de las razones derivadas del medio, del clima, del ambiente y de la raza que colorean y diferencian a los pueblos mestizos de este lado del continente americano. Algunos podrán extraer de la **Geografía del Pacífico Sudamericano** los argumentos propicios a la unificación económica y aduanera de los países agrupados en tan sugestiva obra, pero nosotros nos contentamos con presentar aspectos más asimilables para un lector amigo de la síntesis animada o inteligente del escenario social y humano, más propicia al escritor y al sociólogo. Romero ha discriminado con efectivos recursos técnicos las causas de nuestro retraso, la acción pesada del latifundio en la tardía evolución del agro, la rémora del analfabetismo, las condiciones de la salud en el indio o en el mestizo, el aporte del negro y del mulato, la preciosa capacidad del nativo tan útil a la fecundación de los veneros de los cuales se extrae el bienestar de egoístas minorías. Todo eso y muchas cosas más desfilan aquí, ora insinuada con leve y preciso toque, en ocasiones más desarrolladas con ayuda de las estadísticas últimas. El Fondo de Cultura Económica acredita su Colección Tierra Firme con tan atrevido esbozo del presente y del futuro del Pacífico Sur, en cuyas estratégicas costas se desarrollarán, quizá pronto, decisivas jornadas de la historia del hombre. Mientras tanto, recomendamos este libro que compendia materias arduas y escasamente accesibles a los no especializados en la geopolítica y en la sociología americana.

R. A. L.

Predicciones Astrológicas para 19

Por José María Aguirre

(Especial para "La Nación")

RUDAS emociones, grandes cambios. He aquí lo que promete, o más precisamente, con lo que amenaza, el célebre astrólogo francés Maurice Privat, que acaba de publicar en París su libro anual de predicciones.

Privat, en alguna ocasión, ha influído en los destinos de varios pueblos de Europa. Algunos políticos de la III República Francesa y más de un jefe de Estado o de Gobierno de otros países del continente acudieron a su estudio, afanosos de escuchar de sus labios profecías sobre las que, con frecuencia, fundamentaban sus proyectos y decisiones. Se afirma que Pierre Laval confiaba grandemente en las dotes de videncia de Privat y que éste actuó de consejero suyo en la época en que Francia quebró la política inglesa de sanciones contra la Italia de Mussolini.

El libro de Maurice Privat contiene una afirmación relativamente tranquilizadora. Los astros no anuncian para 1948 el estallido de esa guerra feroz cuyo fantasma encoge y enloquece a la humanidad. En cambio, varios de los regímenes políticos vigentes en diversas naciones van a desaparecer para dejar paso a otros sistemas. La realeza que, como fundamento de gobierno, parecía idea definitivamente abandonada en muchos países, resurgirá en ellos de sus cenizas aún candentes y cobrará, hacia 1963, todo el esplendor fascinante de los mejores tiempos de las viejas Cortes.

Winston Churchill, cuya salud, según el astrólogo francés, inspirará serios temores en 1948

El mago ha entrevisto con claridad los siguientes acontecimientos: En la Gran Bretaña — Privat escribió su libro antes de la derrota municipal de los laboristas —, nuevas elecciones generales y profundo luto nacional a consecuencia de un hecho que los astros no precisan con exactitud. En Alemania, resurrección. En España, caída del general Franco y restauración de la monarquía. En Austria, liberación total del país. En Rusia, viraje en la orientación de la política exterior, disminución de las actividades del mariscal Stalin y, más tarde, hundimiento del régimen. El vidente espera que en las últimas semanas de 1947 se acusen los primeros síntomas de alguna de dichas inevitables mutuaciones.

Los franceses y los extranjeros que habitamos en Francia debemos prepararnos para vivir y para presenciar acontecimientos por mitad propicios y por mitad alarmantes. Leemos, con placer y con sorpresa, que los astros anuncian la estabilidad del franco para el primer trimestre de 1948, y que la prensa nacional va a recobrar su potencia, su crédito y su valor constructivo. Para provecho de los fabricantes de tejidos y de los contratistas de la confección de prendas militares, el ejército francés cambiará de uniforme. Las colonias terminarán por acatar la autoridad de un Estado a la vez vigoroso y paternal. Es cierto que Francia sostendrá una peligrosa que-

rella con "un
Sudoeste". Pe
guerra parece
las eclípticas
Los Estados
reaccionar a
energía que
hacen contra
los amenaza
contra la Uni
multiplicarán
chos se agr
cios de una
dad de Stalin
de una actitud
ta en el inter
que parece a
tar con con
dos, no hay d
actuales des
minform" re
les. América
señalada por
mayor parte
europeos con
bienestar y fu
de seguridad
del hemisfe
aparece inclu
de Privat en
tinados a sufr
alteraciones e
El tratado
suscrito por
vin y Bidault,
damente un a
rá. La reina
Holanda prob
minará abdic
En Alemani
ción suscrita
1945 parece q
cutida por l
bernantes del
Continúo,
mano del escr
venir M. Ma
"tour de hori
escribiría en
agitado mund
lavia, profun
cancelación d
de índole dip
Pedro, no ha
vido de sus b
El poder de
y pronto com
larse sintoma
vil. En Checo
dificación del
co, graves al
salud del Pre
Una larga c
abusivos prod
ción de ma
que tal vez le
crear al país
fundísimas.
señor Gootwa
del asunto de
eslovacos acr
profeta al se
Rumania: co
cremento de l
beración de l
cos. En la In
sangrienta, r
promisos, viol
catástrofes...
Bélgica es
cido por los
res. Conocerá
más próspera
y acaso esté
brar en breve
rey. El profe
cía con acen
sin embargo,
se producirán
siones entre
la familia re
o al menos se
rios complot
transcendencia
Leopolo III, q
placer de con
móvil. Si per
ción al volant
leve que sufrió
cho tiempo
Esta vez las co
rían graves.
Los astros
por lo menos
pretado Privat
vulsiones soci
trigas politica
países, salvo e
a constituir el
liente de la
1948.
El jefe del
va a ser victim
plot en el tra
primeros meses
se acerca. La
sidente Auriol
funda inquiet

(PASA A LA

Texto de "La Araucana" co
por Antonio de Undur

Antonio de Undurraga, colaborador de nuestro diario, ha proseguido en Buenos Aires su generosa faena de difundir la literatura de Chile. Testimonio de esta labor es su notable versión del poema "La Araucana", de Alonso de Ercilla, en un texto vital editado por Espasa-Calpe en Argentina y que ha merecido de nuestro colega "La Nación", de Buenos Aires, el siguiente y enaltecedor comentario:

"El poeta chileno Antonio de Undurraga ha hecho con "La Araucana" lo que Ramón Gómez de la Serna con el "Quijote": reducir la obra sin mutilarla, mostrarla en lo esencial de su vitalidad. Conserva para ello de sus estrofas las que más pueden interesar al lector común de nuestro tiempo y las que mejor perfilan la personalidad de su autor. El largo relato de la conquista del Reino de Chile, que fué en su época tanto un diario de campaña como una lección de historia y de geografía, y que ha perdurado a través de los siglos por el valor documental de sus versos y, asimismo, por la belleza de no pocos de sus pasajes, llega así al público despojado de los p
resultan tediosos
en realizaciones
le no se mueve
eruditos, sino
la corriente
hombre culto.
ción Antonio
ha logrado
conjunto, sin qu
de detalles haga
dad ni colorido
Facilita así, con
acceso del gran
obra que, repre
la primera hora
América, cohibe
sus umbrales
del corredor de
La vasta comp
puso el nombre
un primer verso
tino en las letras
que dió a un p
Mundo, con la
de Caupolicán,
de los símbolos
se agiliza en es
que lleva un pr
mo Antonio de U
el que además de
biografía de Er
za los juicios m
acerca de su sig
teraria".

("La Nación", B
de Diciembre de

La vida en HOLLYWOOD

Century Fox" acaba de
lar su producción titula-
Gentlemen's Agreement",
está destinada a levantar
opinión pública en contro-
a acerca del problema
o, no sólo en los Estados
dos, sino que también en
esto del mundo.
Como los que tenemos de
o a voto para los premio
la academia vivimos e
Estados Unidos, es mu
ble que "GENTLEMEN
REEMENT" figure promi
emente en la próxima se
ón; pero cuando llegu
a mi lectores, dudo qu
tenga el mismo efecto, y
llame la atención, excep
uizá por el hecho indu
e de apuntar con el de
el antisemitismo latent
existe aquí, y que es des
cido fuera de las fronte
del país.

Gentlemen's Agreemen
ará a aquellos que crean
sario levantar el velo de
mada "persecución ju
y que se traduce en co
y reglas invisibles; pe
ue impiden a los israe
ser miembros de cierto
es elegantes, obtener ha
iones en ciertos hotele
moda, comprar casas en
os barrios, o mezclarse
ciertos grupos sociales
anta verdad hay en esto
o sé; pero en la película
en la vida real, parec
l, especialmente en esto
entos en que tal "perse
n" ofrece contraste con
randes problemas qu
gitan.

ra del objeto de la pe
se desarrolla una ane
historia de amor entre
ory Peck y Dorothy Mc
de carácter tan increí
que se transforma en un
rico para los especta
que despiertan de
o en cuando para es
r a Celeste Holms, la
actriz en la obra que
un rayo de buen humor
er reir de buena gana
versando acerca de es
oducción con varios es
s judíos, me respondie
on Cervantes; "¿Perse-
mental? Hubiera sido
"no meneallo".

. . . . . .

AURICE CHEVALIER

o, más gordo, con pa-
pero siempre el mismo
o de antaño, Maurice
alier lleno el teatro de
ngeles de concurrencia
ememorando al antiguo
, desearon volver a ver
sus nuevas canciones,
cuando el artista fran
apareció con su típico
ero de paja, sobretodo
bufanda de seda blanca,
ual lo hacía 25 años

supremacía de Holly-
no puede ser equipa
por ningún otro país',
to Chevalier después de
la representación, mientras se limpiaba la cara con cold cream y gesticulaba ante el espejo.

—¿No cree usted que la competencia inglesa o francesa afecte la industria cinematográfica de aquí?

—"Jamais de la vie" —respondió Maurice, añadiendo con desparpajo: pero... ¡tienen que viajar esos dirigentes de la industria! No sólo LEER acerca de otros países. Viajar! ¡viajar! Conocer la mentalidad de otras gentes. No quedarse dormidos sobre laureles... porque si lo hacen... ¡Pum! pueden despertar con las posaderas raídas.

—¿Las posaderas?

—"Ah, madame (aquí Chevalier cierra los ojos con gesto sacerdotal). Las posaderas de los hombres son la indicación más efectiva de su situación... situación..."

—"No querrá decir usted de la situación mental".

—"Precisamente", responde Chevalier, levantando un dedo con autoridad. "Las personas que se dejan estar (o los países, o las industrias) tienen las posaderas redondas... Cuando se trabaja. "Voila".

Observo al cómico, cuyas redondeces no hablan de grandes fatigas; pero, Chevalier, se adelanta a mis palabras diciendo: "Yo soy la excepción". ¡Cómo trabajo "Mon Dieu"! ¡Cómo me esfuerzo! (Aquí se sonríe con picardía); "pero esto", (se golpea las carnosidades), no me quiere abandonar".

"Digan su opinión con franqueza"

Tyrone Power, en espera de su divorcio de Annabella, la buena actriz francesa, en la actualidad filmando películas en su patria, me dijo: "Dígale a sus lectores que expresen por escrito sus opiniones sobre las películas que ven. Es la única forma de que se mejoren las producciones. ¿No cree que esas cartas van al canasto de papeles? "No", prontesta Tyrone, "Las examinan con cuidado y leen las opiniones de los que se toman el trabajo de escribir". Es cuchillo de doble filo...", replico mirando al actor, que está muy cambiado desde su regreso del ejército; "Hay el que tiene razón" exclama Tyrone "¿Cree que escribirán diciendo algo en contra de mí?". ¡Ya lo creo que sí! Si se sale a la palestra no es para envainar la espada sin usarla por una causa que merezca la pena... "Lo voy a pensar con cuidado", responde el actor, con aire meditabundo...

M. C.

LUCILLE BALL, que un reciente concurso ha sido calificada como la estrella "pin up" de la pantalla norteamericana

William Powell NO ES CASADO CON Myrna Loy

POR MARINA CISTERNAS

(Correspondencia de Hollywood para LA NACION)

TREINTA años que estoy en Hollywood, y... "hágame el favor de decirlo claramente: No estoy casado, ni nunca he estado casado con Myrna Loy—, me dice el más popular de los actores del cinema, William Powell.

—Protesto ante semejante declaración, le respondo en broma. La pantalla de plata ha unido a varias parejas como a Nelson Eddy y Jeannete Mac Donald, Katherine Hepburn-Spencer Tracy, William Powell-Myrna Loy...

—Pero, si en mi nueva película "LIFE WITH FATHER", aparezco casado con Irene Dunne.

—No sé lo que pensará el público, cuando vean a su ídolo William Powell tan bien establecido como esposo de Irene..., pero la continuidad de producciones tituladas "THE THIN MAN", en que lo hemos visto siempre como detective y padre de familia, poseedor del perrillo aquel tan inteligente, constantemente acompañada de su "esposa", Myrna Loy...

—¡Ay! ¡Ay! ¡Ay! Si le contara las ironías que trae a un actor el aparecer por cierto lapso en compañía de determinada actriz.

—¡Contarlo, chico, contarlo!

William Powell se hace el que titubea. En realidad, el actor es muy semejante a sus películas. Suave, amable, extraordinariamente simpático, feo, elegante, galante hasta la exageración y enamorado. ¡Dios guarde a las mujeres!

Pasado el titubeo ficticio enarca las cejas, abre mucho los ojos azules, y termina por decirme: —"Mi matrimonio de película, quede esto bien entendido, con Myrna Loy, ha durado más que mis matrimonios en la vida real. Mi público, y también quede esto bien entendido, que es mundial, me escribe constantemente cartas, pidiéndome consejos a mí, como conducirse en ciertas y difíciles situaciones conyugales. Estos admiradores basan sus pedidos en la forma elegante como solucionó todos mis problemas conyugales en mis películas en que trabajo con mi esposa Myrna Loy.

—¿Y qué responde a esos preguntones?

—¿Qué puedo aconsejar yo? ¡Quién puede sentar cátedra para decir que ésto o aquéllo es el mejor sistema para la continuidad de la felicidad conyugal...! Por otra parte... Myrna no es mi esposa.

—¿Cuántas veces se ha casado y divorciado?

—¡No! No me pregunte eso, responde William, fingiendo rubores, pero desde 1940 en que me casé con Diana Lewis joven preciosa, encantadora sobre todas las ponderaciones, he sentado cabeza.

William Powell

—Ya era tiempo, chico.

—No querrá decirme con eso que soy viejo. Mucho mayor que Diana, sí que lo soy, pero... ¡Hay que ver lo felices que somos!

—¿Es verdad que en esta casa (estoy en la mansión del actor) ha hecho instalar aparatos especiales para que nadie pueda hablar mal del prójimo, pues se puede escuchar hasta la última frase que se susurre en cualesquiera de las habitaciones?

—Tengo un especial aborrecimiento por los chismes..., y así se aprende a conocer a la gente.

—¡Es cuchillo de doble filo!

Después de un corto silencio me dice: "Siempre es mejor conocer la verdad, por otra parte. ¡Yo no escucho lo que habla nadie! Hice instalar esos aparatos para el beneficio de las personas incultas.

—¿Tal cuál hizo construir esa piscina colosal que jamás usa?, le pregunto asomándome a la ventana y avizorando la bellísima piscina de azulejos.

—El doctor me recomendó ejercicio, me dijo que era un flojo, que fuera de trabajar como actor jamás hacía esfuerzo físico alguno. Que era indispensable para mi salud que me preocupara de construir la parte animal, y no pasarme horas y horas estudiando.

—¿Y siguió los consejos del médico?

William se sonríe al responder: "Construí la piscina..., pero sólo para mirarla, pero me casé y en esa forma sané de mis males.

M. C.

MAILLOTS Para el Verano

Crónica de París, por Odette Corsaint

EL exceso en todo es un defecto. Es así que después de los "maillot" "atómicos", la moda vuelve a tenidas más vestidas.

Gana el pudor y también, a menudo, la estética.

El traje de baño de dos piezas compite con los "maillots" de una sola pieza, de satín o algodón, que moldean y afinan la silueta. El "maillot-túnica" llega hasta la mitad de los muslos. Interpretado en cretona floreada, se combina con el vestido que acompaña. La moda de los drapeados se extiende a los trajes de baño. Está muy en boga el "slip" acinturado por una écharpe anudaba al costado; en otros, toda la amplitud del "maillot" de una pieza descansa en un nudo en la cadera.

Curiosa ley de la decadencia, la falda recubre pudicamente el "slip"; pero, la parte superior se ajusta mediante tirantes y se sostiene al parecer por milagro.

Los modelos son caprichosos, y no obedecen a un padrón único, ni mucho menos. tratan, eso sí, de embellecer las formas... y eso es bastante. Aquí reproducimos los modelos que más llamaron la atención durante la reciente temporada veraniega en Francia.

O. C.

Traje de baño en dos piezas, de tela bayadera, roja y blanca. Una pequeña falda recubre el slip. (Modelo de Carven)

Traje de baño de dos piezas. El slip es drapeado y termina en una echarpe anudada adelante. (Modelo de Heim)

Doz piezas en jersey blanco rayado. La parte superior se anuda en el hombro y deja la espalda desnuda. El slip es drapeado en una lado. (Modelo de Carven)

Dos piezas en cretona bayadera que lleva adelante un amplio volante formando falda. (Modelo de Carven)

LA MODA LONDINENSE

POR ISABEL WRAY

(Exclusivo desde Londres para LA NACION)

LA MODA DE LA PRINCESA ISABEL Y SU INFLUENCIA EN LA MODA

A pesar de las restricciones en el uso de tejidos y de la presente austeridad en general, el matrimonio de la Princesa Isabel con el Duque de Edinburgo en la Abadía de Westminster, proporcionó una magnífica exhibición de las nuevas tendencias en la moda.

Se anunció previamente que las señoras deberían vestir trajes de mañana y sombrero. Esto fué interpretado de diferente manera por los miembros de la Real Familia y por los distinguidos invitados. Algunas señoras acudieron vestidas con trajes de preciosos colores, de longitud hasta los pies, y tocadas de sombreros en que predominaban las flores y las plumas de ave. Pero, gran número de asistentes no siguieron la misma línea.

Si bien la Duquesa de Kent eligió un precioso vestido de brocado rosa y plata de falda larga y recogida sobre las caderas, la tendencia general fué por la falda recta como la del traje de crespón azul vestido por la Duquesa de Gloucester.

NOTA DOMINANTE

Fué evidente que los géneros preferidos son el brocado, el satén y el tafetán en faldas a media pierna. Sin duda alguna, estos modelos se verán con frecuencia en los restaurantes, en los cafés y reuniones similares.

Fué asimismo manifiesta la tendencia al retorno de la falda larga, cintura ajustada, mangas largas y estrechas, y caderas ligeramente pronunciadas. Uno de los modelos más notables fué vestido por una Princesa, pero su confección y diseño ha estado a cargo de un modisto inglés. Era un traje de lamé color verde, con motas de oro, de corte semisastre, chaqueta ajustada, caderas redondeadas, y falda larga.

Muy visible fué también el terciopelo en trajes de mañana, y de longitud hasta los pies.

PIELES DE GRAN VALOR

Dignas son de mención las pieles que sirvieron de adorno y complemento. De por sí constituyeron un magnífico espectáculo. Se vieron preciosos abrigos largos de riquísima piel, y también muchos de longitud media. Algunas señoras vestían vistosas capas de pieles.

Los colores fuertes y alegres resultaban de un efecto muy bonito en medio de las luces del interior de la iglesia, pero abundaban mucho más los colores oscuros y delicados. Una nota parecía común entre todas las señoras, y fué el uso de sombreros de rico colorido; muchas también llevaban guantes largos hasta el codo de color blanco o muy delicado.

Los sombreros fueron generalmente pequeños, adornados con flores y plumas de ave, y hechos del mismo género que el vestido. Todos ellos dejaban la frente bien descubierta, y algunos de ellos estaban ligeramente inclinados a un lado. Se vieron muy pocos sombreros grandes, más bien por consideración a los demás, que por seguir una moda.

...gante modelo en blanco y negro, diseñado especialmente para la princesa Margarita. Muestra la nueva falda de pollera y tiene un amplio escote. A la derecha se pueden ver las nuevas formas de adornos de trajes actualmente de moda en la alta sociedad británica

Las damas de la alta sociedad británica, han adquirido el afán de los nuevos modelos un tanto complicados, pero muy hermosos. He aquí un traje en beige, con mangas tres-cuartos. Tiene adornos negros. Carecteristicos son los adornos al lado, en la pollera, y las mangas anchas

Buen Humor

—¿Qué te ha pasado, Aldito?
—Nada, mamy ¡Una pequeña discusión con mi futuro suegro!

—¡No abrazaste a mamá cuando llegó!
—Tranquilízate, me resarciré cuando se vaya.

PRECAUCION

. El abate Poulle introdújose en casa de Sieyes, también abate y notable teórico de la Revolución Francesa, y, sin decir una palabra, sin hacer una recriminación, disparó contra él su pistola a quemarropa. Una de las balas lo alcanzó en el puño y la otra en el pecho. En la audiencia, Sieyes comprendió que los jueces favorecerían al acusado. Volvió a su casa y dijo a su criado:
Si vuelve Poulle, le dirás que no estoy.

—¡Que me alegra encontrarte! ¡Préstame cien pesos!
—Nunca ando con dinero en la calle.
—¿Y por tu casa?
—¡Todos bien, gracias!

ES DIFICIL QUE LE CREAN

Si afirma conocer a un empleado de banco que jamás se puso la lapicera en la oreja.

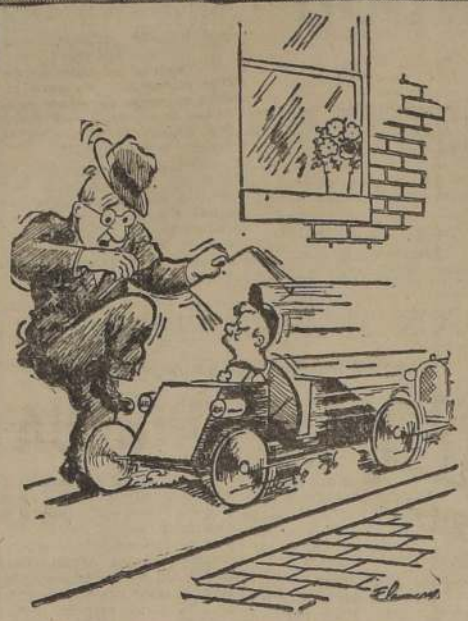

—¿No sabe que la vereda es para los niños?

REPROCHE

Sin reparar en el estado calamitoso que traía el pobre hombre, la mujer lo increpó duramente:
—¿Cómo es que vienes tan tarde, mal esposo?
—¡Pero, mujer! —dijo lastimeramente el hombre—: me atropelló un automóvil.
—¿Y para eso necesitabas tanto tiempo...?

Novela supersintética

Tomó al mucamo por sus buenas referencias. Encargó un nuevo juego de platería.

SANGRE FRIA

Un viejo paisano, narrador de aventuras fantásticas que nadie creía, contó ésta, tan inverosímil como las otras:
—Una vez estaba adormecido bajo un árbol cuando sentí una fuerte presión sobre mi pecho. Abrí los ojos y quedé mudo e inmóvil de espanto. Sobre mí, con la horrible cabeza erguida, la triangulada lengua afuera y los ojillos diabólicos fijos en los míos, estaba una mortífera serpiente venenosa. Me era imposible realizar el más leve movimiento porque en el acto me habría inyectado su veneno.
—Entonces, ¿qué hizo? —indagó uno de los presentes.
—Nada —repuso el paisano—. Seguí durmiendo...

—Señorita Juana. ¿Tiene usted algo que
noche?
—¡Oh no, señor jefe! ¡Absolutamente na
—¡Pues, entonces, acuéstese temprano y
mañana con más puntualidad a la oficina!

IGUALES

—Soy un hombre de pocas palabras —afirmaba.
—Lo comprendo —replicó el otro—, yo también soy casado.

YO L

El cañón no
ligente; era d
alcances.

EL RETRATO Auténtico de los Hé

Por Albert Mousset

UNA vez más, acaba de estrenarse en Francia una obra de teatro cuya heroína es Juana de Arco. Y como cada vez que se presenta la ocasión, han vuelto a surgir las discusiones sobre el valor de los documentos que nos han traído el retrato auténtico de la Doncella de Orleans. El mismo valor se que más parece una caricatu-
plantea para muchas figuras ra que un retrato. Así, cen-
históricas. tenares de pinturas y esta-
El primer gran personaje tuas que desde hace un siglo,

Juana de Arco, según un grabado antiguo

del pasado del que tengamos una efigie indiscutible es Ramsés II, el más ilustre de los faraones, cuyo reinado no duró menos de setenta años. Gracias a su momia, conservada en el Museo de El Cairo, tenemos de él un retrato de una impresionante fidelidad; es la más impresionante per-

sonificación del autócrata con su frente angosta y baja, nariz larga y aguileña, mandíbulas potentes, boca grande... características todas que debían dar al rostro del rey el aire de orgullo, obstinación y majestad soberana que aún se advierte bajo el lúgubre aparato del embalsamiento.

Pero después de ese decano de los "retratos" tenemos que esperar muchos siglos, si no milenios, para volver a encontrar un parecido seguro de los personajes de primer plano. Así, por ejemplo, en la basílica de Saint Denis, necrópolis de los reyes de Francia, las estatuas de los soberanos, incluso la de San Luis, son efigies convencionales, sin la menor intención de evocar los rasgos del original. La primera representación auténtica que nos ofrece esta serie es la estatua de Philippe le Hardi, muerto en 1285. Esta estatua, obra de Pierre de Chelles y Jean d'Arras, no restituye la imagen de un hombre plácido y más bien bonachón, cuyo físico no condice mucho con su apodo.

En cuanto a Juana de Arco, no tenemos de ella ningún retrato cuya autenticidad sea segura. En Orleans se encontró una cabeza de mujer con casco, fragmento de un monumento levantado en el siglo XV, en el que por razones bastantes valederas los arqueólogos creyeron reconocer la imagen pura, pero mediocremente expresiva, de la Doncella. Nos fué conservado un documento mucho más curioso: un dibujo a pluma ejecutado por un escribiente del parlamento de París al margen de un registro del año 1429. Evidentemente el dibujo fué tomado del natural, pero es de tal puerilidad sobre todo, popularizan la imagen de la santa, se inspi-

El discutido retrato de Cervantes, por Juan de J

ran más en una tradición que en una realidad iconográfica.

Casi lo mismo sucede con uno de los nombres más glo-

riosos de la lite
la, Miguel de
consultamos lo
referentes a l
contraversia q
donación de la
mia, en 1911, d
óleo pintado s
Juan de Jáure
en 1600. El a
Quijote, se ve
con una frente
mente alta, p
mentes y nari
lista sola de lo
tudios y críticas
ta pintura repr
de un centenar
gunos quisiero
cuadro una ver
trato de Felipe
falsificación m
ciendo, ora ra
ora la imposib
obra tan imp
quedado ignora
tonces. El cuad
tido a expertos
ron minuciosa
sus detalles... P
se recordó que e
lar había rega
a la Academia
retrato de Cerv
reconocido com

Pero los mi
cervantista, R
rín a la cabeza
la autenticidad
fundándose en
bre el mismo
cervantistas, R
de sus Novelas
describe sus pro
agrega que "El
Juan de Jáureg
producirlos.

¿Pero puede c
caso como de
solucionado? Co

los grandes enigm
cos, es de los q
volver a discutirse
que se descubran
gumentos.

PREDICCIONES...

(DE LA PAG. 2)

misma enfermedad presidencial hará reaccionar al país y acabará por constituir el principal elemento de derrota de los conspiradores. Otras altas personalidades parecen amenazadas por los astros. Ya he consignado que, según Privat, el estado físico de Stalin no va a ser, a partir de dentro de poco, nada saludable. También el rey de Inglaterra debe temer graves alteraciones de su organismo. Además, un conjunto de hechos fatales va a conmover los fundamentos de su trono. Por último, la salud de M. Churchill proporcionará serias inquietudes

Determinadas fechas merecen a Privat una especial atención. El 2 de agosto de 1948 se iniciará en Europa un período parti
amenazador. ¿E
cionado con la lib
presos políticos q
dencias astrales
con pasmosa pre
el 26 de julio?

Los adivinos, los
y las pitonisas
rán una elemental
dida. Sus predicc
yen en las conste
los actos de muchos
tes". Privat goza
de confianza en
dos medios socia
en ciertos cenáculos
Su libro, en todo
ne un buen negoc
editor. Y si las pre
en él aparecen
reserva para los
sensacionales
tulares a toda p

Tarzan HORROR

POR EDGAR RICE BURROUGHS

SE EFECTUO AYER EL HOMENAJE QUE AVIACION CIVIL RINDIO A LA PRENSA

El histórico y viejo torreón que sirvió al General O'Higgins como punto de observación en el sitio de Rancagua, que se afirma en su gloria y su vieja estructura de un siglo pasado, y la quebrada que fué regada por la sangre de los patriotas que araron el surco de la Nueva Patria, bajo el hálito del campanario de la Merced, fueron visitadas ayer por un grupo de periodistas de la capital, en un viaje patrocinado por la Aviación Civil de Chile, como un reconocimiento a la labor desarrollada en favor de esta institución, que día a día adquiere grandes proyecciones en el campo mecánico-aéreo.

El presidente del Círculo de Prensa de Santiago, señor Arriagada, a nombre del gremio periodístico, depositó al pie del monumento del héroe una ofrenda floral, homenaje que hizo con la asistencia del Intendente y Alcalde de la Provincia, autoridades militares, representantes del Club Aéreo de Rancagua y otras ilustres personalidades que se dieron cita al acto que constituyó un gran acontecimiento en la provincia.

GESTO DE LA AVIACION CIVIL

Tradicionalmente el Club Aéreo de Chile de Santiago, como un reconocimiento a la labor desplegada por la prensa en favor del desarrollo de esta institución ha exteriorizado sus sentimientos en viajes aéreos y que jamás se efectuaron hasta la histórica ciudad de Rancagua. Los aviadores iniciaron el viaje, a las 9.45 horas, despegando desde la base aérea de los Cerrillos, contando con la participación de los representantes de los diarios, revistas y agencias noticiosas metropolitanas. El trayecto aéreo Santiago-Rancagua y Rancagua-Santiago, se realizó sin dificultad alguna, lo que al cual se dió a conocer la pericia y conocimiento que poseen los pilotos civiles de Chile, que constituyen la expresión máxima del pie en que se halla la aviación civil nacional.

SOBRE EL VALLE CENTRAL Y LA CORDILLERA

En un avión Aeronca, pilotea-do por el ex Oficial del Ejército don Hernán Carvacho, viajó el representante de LA NACION.

El Valle Central, con sus combinaciones caprichosas y sus cerros lamidos por verdes ratacaciones pictóricas; el lecho del Cachapoal que arranca desde las cumbres cordilleranas para descansar en el Pacífico; los macizos cordones de los Andes y los imponentes y desafiantes cerros de "Angostura de Paine" constituyeron para el valiente co-piloto sentimientos de incertidumbres, zozobras y ansias de arribar al lugar definitivo, pero digno de admirarse. Sobrevolando la ciudad de Rancagua y los minerales del Teniente, bajo una bruma de un lluvioso día, el raid se realizó sin novedad.

Rancagua brindó a los pilotos y periodistas de Santiago un cálido homenaje.

PROGRAMA DE FESTEJOS

Una vez que las Escuadrillas pisaron tierra en la cancha del Aeródromo Civil de Rancagua, periodistas y aviadores civiles fueron objeto de diversas atenciones de parte de las autoridades y dirigentes locales.

La histórica iglesia y campanario de La Merced y otros lugares fueron visitados por la delegación santiaguina, dirigiéndose luego, a las 12 horas, a la Plaza de Armas, en donde se efectuó un homenaje al General O'Higgins, depositando a nombre de los periodistas de la capital el Presidente del Círculo de Periodistas de Santiago, señor Arriagada, una hermosa ofrenda floral al pie del Monumento del Héroe Prócer; luego pronunció un brillante discurso patriótico. En seguida, el Comandante del Regimiento "Membrillar", señor Ordoñes, respondió a los conceptos emitidos por el representante de la prensa santiaguina. Se izaron en esta oportunidad, a los acordes del Himno Nacional los Pabellones de la Enseña y Nueva Patria, hecho que constituyó un emocionante acto.

La delegación de la Fuerza Aérea de Chile y los representantes de la prensa de Santiago fueron objeto de un homenaje de parte de la Ilustre Municipalidad de Rancagua, haciendo uso de la palabra el Alcalde, señor Romilio Aránguiz, quien saludó a los visitantes ofreciéndole un cocktail en los salones de dicha institución.

A las 13.45 horas, periodistas, pilotos y autoridades se trasladaron a una quinta vecina a la ciudad, en donde se realizó un almuerzo a la chilena y que fue animado por las hermanitas Loyola; con magníficas interpretaciones folklóricas. Este almuerzo-once se prolongó, más o menos, hasta las 17.45 horas. Luego, los pilotos de la Aviación Civil y periodistas de Santiago se trasladaron al campo de Aviación para tomar colocación en sus respectivas máquinas y emprender vuelo a Santiago donde tocaron tierra cerca de las 19 horas.

Con capital de 80 millones de pesos se instalará manufactura de algodón

15,000 HUSOS Y 160 TELARES

18 millones de dólares anuales serán ahorrados

La inversión, de una sola vez, de un millon 800 mil dólares en maquinarias e implementos, y de 35 millones de pesos en terrenos, edificaciones, conducciones eléctricas, etcetera, significará la instalación, este año, en Santiago, de una de las mayores manufacturas algodoneras del Continente, en tejidos finos e hilos de coser. Esta industria atenderá, en sus comienzos, exclusivamente a las demandas del consumo interno, que en la actualidad es abastecido mediante la importación de 30 millones de metros que representan un valor de 18 millones de dólares anuales. Estas cifras, especialmente la posibilidad de ahorrar 18 millones de dólares en divisas, todos los años, demuestran la importancia de esta iniciativa.

80 MILLONES DE CAPITAL

La nueva industria girará con un capital de ochenta millones de pesosN totalmente subscritos por chilenos. El directorio es presidido por el ex Ministro de Hacienda don Germán Picó Cañas y lo integran los señores Carlos Atienza Pedraza, Carlos Aldunate Errázuriz, Pedro Forteza, Joaquín García, Evaristo Peña, Jaime Carafí, José Llodrá y Estanislao Galofré, todos ventajosamente conocidos en los círculos económicos.

QUINCE MIL HUSOS Y 160 TELARES

Se comenzará a producir en los primeros meses de 1949. El proceso de producción ha sido dividido en dos etapas. La primera comprenderá la instalación de una hilandería con cinco mil husos y la correspondiente tejeduría con 60 telares. Para la segunda etapa se instalarán diez mil husos y cien telares, para la fabricación de tipos finos de tejidos e hilos de coser, que constituirán la base de la industria.

La dirección técnica de la fábrica estará a cargo del ingeniero textil, señor Agustín Fatjo Castán, de la prestigiosa firma Costa Massana S. A., de Barcelona, quien ya se encuentra en nuestro país y ha resuelto las dificultades de orden técnico que se presentaban para la pronta iniciación de las faenas de montaje de esta industria de tanta magnitud.

APELACION DE PABLO NERUDA

A las 23.05 horas de anoche la defensa del Senador comunista don Pablo Neruda, entregó el recurso de apelación anunciando casación en el fondo, al Secretario de la Corte de Apelaciones, don Efraín Vásquez, quien pasará los autos del proceso a la Corte Suprema, mañana.

Se nos dijo que el lunes no alcanzará a ser tratado este recurso de apelación, sino que sólo se estudiarán los autos.

Lo más probable es que el martes o miércoles comience a verse este caso en la Corte Suprema.

LA CONVENCION DE EDUCACION MUSICAL ES CLAUSURADA HOY

En una solemne sesión de clausura se pone término hoy, en el Salón de Honor de la Universidad de Chile, a las 10.30 horas, a la Convención de Educación Musical que ha congregado y discutido los problemas educacionales de los profesores de música primarios, secundarios, normales y universitarios, durante una semana.

Se presentarán en esta reunión los informes y conclusiones derivados de los estudios realizados por la Convención, y tomarán parte en el programa artístico, María Clara, Agustín Cullell, y la pianista Eliana Valle.

Pondrá término así la Asociación de Educación Musical a esta Convención, que presenta los estudios preparatorios para el Congreso de Educación Musical Interamericano a celebrarse en Santiago dentro de este año.

EL ESCRITOR JACOBO DANKE FUE FESTEJADO

Antenoche se verificó la comida que un grupo de dirigentes de la Asociación de Boy-Scouts de Chile, intelectuales y amigos ofrecieron al escritor Jacobo Danke, con motivo de la publicación de su libro "Hatusime", dedicado a los adolescentes chilenos.

El acto fué ofrecido por el doctor don Nacianceno Romero, agradeciendo el festejado.

La reunión tuvo un carácter íntimo y en ella participaron con delicados trabajos literarios el poeta don Víctor Domingo Silva, Alejandra Victoria, Oreste Plath, Pepita Turina, Oscar Jara Azócar, Victoria Barrios, señora de Danke.

Este grupo de intelectuales ofreció su cooperación para divulgar en todas las esferas las nobles finalidades del Scoutismo que tanto apasionan al niño chileno.

NO HUBO INTENTO DE EVASION EN LA CARCEL DE SANTIAGO

No hubo intento de evasión en los cuatro reos que la noche del viernes último subieron hasta los techos de la Torrenda de la Cárcel, nos desmintió el Alcaide, señor Luis Lagos. Desde ese sitio, que da a la calle Amunategui, en frente a calle Infante, pudieron tal vez observar a distancia las fiestas de otras casas cercanas, nos negó.

En seguida, el Alcaide nos explicó que estos individuos, pertenecientes a las galerías 9 y 10, llegaron hasta ese punto, alrededor de las 23 horas, aprovechando el mal estado de instalaciones interiores de la Cárcel, con el propósito de trasladarse a otras galerías de reclusos, a que puede llegarse por los techos. El cordón de sentinelas, al mando del Primero señor Humberto Gatiñez Riquelme, hizo, de inmediato, disparos de alarma, para que la guardia procediera, pero los disparos fueron atendidos al instante, recogiéndose dichos reos a sus galerías, donde no fué posible identificarlos. Cada una de las alberga entre 140 y 150 reos. En ese mismo momento terminaron estos hechos, que no tuvieron gravedad ni mayores consecuencias, terminó informándonos el Alcaide.

EMBAJADOR DEL BRASIL PARTE HOY A RIO DE JANEIRO

El Embajador del Brasil, Excmo. señor Carlos Celso de Ouro Preto, pasó ayer en la mañana a despedirse del Ministro de Relaciones Exteriores, don Germán Vergara Donoso, por tener que ausentarse hoy a Rio de Janeiro. El distinguido diplomático brasileño va a su patria, por asuntos de carácter particular.

LA CASA QUE VENDE MAS BARATO EN CHILE
CASA GARCIA
ALAMEDA esq. AVENIDA ESPAÑA Reembolsos: Casilla 3224

CONTINUA CON UN EXITO SIN PRECEDENTES NUESTRA GRANDIOSA LIQUIDACION de VERANO

CAMISETAS modelo sport, sin mangas, de fino punto blanco, tallas: 36, 38 y 40, lo más práctico. Precio de liquidación .. .. .. $ 32.–

SUSPENSOR de fino cuero, con fuerte elástico atrás, cómodos, elegantes, y de gran duración. Precio de liquidación .. $ 57.–

CAMISAS de riquísimas popelinas importadas fantasías y coloridos, de gran novedad, cuello y puños de repuesto. Precio de liquidación .. .. $ 189.–

CINTURONES de cuero, de muy buena calidad, colores: tabaco y cáscara, hebilla de chapa, metal, inalterable, todos los tamaños. Precio de liquidación .. $ 33.–

CALCETINES de algodón, muy fino, inmenso surtido de colores y fantasías del momento, muy reforzados y durables. Precio de liquidación Par .. .. $ 9.80

ZAPATAON para caballero, en fino cuero graneado, colores negro y café, doble suela, con cerquillo de fantasía .. .. $ 348.–

GRAN LOTE de zaaptos para caballeros, gunmetal negro y café, doble suela y suela sencilla, cosido a mano, al precio de .. $ 220.–

TEJIDOS

FINO rayón imprimé, hermosos motivos americanos, exclusivos de Casa García, calidad inmejorable, estampados garantidos Precio de liquidación el metro. $ 129.–

CUADRILLE, fina seda en todos los tonos, calidad seleccionada, para blusas y vestidos de sport, ancho 90 centímetros. Precio de liquidación, el metro .. .. $ 79.–

BLUSAS listadas, clase extra importado, colores garantidos, para trajes de niños y blusas. Precio de liquidación, el metro .. .. .. $ 28.60

FINO OPAL, en colores rosa, cielo, salmón, beige y amarillo, especial para ropa interior. Precio de liquidación, el metro .. .. .. $ 29.80

GENERO para pijamas a rayas, clase superior, colores novedosos y firme al lavado. Precio de liquidación, el metro .. .. .. $ 31.60

COLOSAL

CRIBO [illegible] colores llamativos, y de mucha duración, para camisol y pijamas. Precio de liquidación, el mt. $ 25.50

BRIN jaspeado, de la mejor calidad, para jardineras y mamelucos, ancho 70 centímetros. Precio de liquidación, el metro .. .. .. $ 16.80

OPORTUNIDAD

CHISELA estampada, de "Viña", en fondo cielo, rosa, blanco, salmón y amarillo, dibujos de gran novedad, para ropa interior, cuadro 90 centímetros. Precio de liquidación. El metro $ 107.–

BONETERIA

SOSTENES, en popelina lavada, adornos de zigzag en el contorno, modelan muy bien, todos los tamaños. Precio de liquidación .. $ 52.–

CALZONES en jersey de seda para señoras, buena calidad, todas las tallas, y colores. Precio de liquidación $ 102.–

BONITOS trajes de baño para señoras, en jersey de algodón estampado, diversos diseños y colores, todos tamaños. Precio de liquidación $ 119.–

MODAS

PRACTICOS tapados 3/4 en Corderoy, modelo de gran actualidad, surtido de tallas, precio de liquidación .. .. .. $ 980.–

TRAJES SASTRES para señora, confeccionados en casimir, corte impecable, todos forrados en seda, precio de liquidación .. .. $ 1.050.–

ELEGANTES ambos para caballeros, acabados, con finas telas palm-beach, fantasías de nuestra exclusividad. PRECIO DE LIQUIDACION $ 1.710

ESPLENDIDOS TRAJES para caballeros, confeccionados con casimires peinados de pura lana, modelo derecho, dos botones. PRECIO DE LIQUIDACION .. .. .. $ 1.688

ENORME variedad de trajes para jóvenes, de 14 a 18 años, de pantalón largo, modelo derecho. PRECIO DE LIQUIDACION .. .. .. $ 716.–

PANTALONES para caballeros, confeccionados con fina gabardina especial. Ideal para campo, sport, playa, costuras reforzadas. PRECIO DE LIQUIDACION .. .. .. $ 395.–

JUEGO para mesa, porcelana "Carrascal", decoración de mucho gusto, compuestos de 24 platos bajos; 12 hondos; 12 postre; 12 pan; 12 fruta al jugo; 12 tazas té; 12 café; 1 sopera; 2 guiseras; 2 azafates redondos; 2 rabaneras; 1 compotera; 1 ensaladera. PRECIO DE LIQUIDACION .. .. $ 2.340.–

CRISTAL sonoro Yungay, pie alto decorado oro al fuego, compuesto de seis docenas de copas, un jarro, una botella y dos aguamaniles. PRECIO DE LIQUIDACION .. .. $ 2.400.–

ANAQUEL DE MADERA con diez piezas, terminados al esmalte. PRECIO DE LIQUIDACION, EL JUEGO .. .. .. $ 99.–

BANDEJAS niqueladas en tres diámetros: 35 centímetros, $ 112; 30 centímetros, $ 88.00, y 20 centímetros $ 42.–

ELEGANTES vestidos para señora, en fina seda, estampada, variedad de modelos y tallas. Precio de liquidación .. $ 1.350.–

BLANCO

JUEGOS de cama de crea cruda, de triple torción, con calados y finos bordados, con puntada a la aguja, compuesto de 1 sábana; 2 fundas y 1 almohadón para 1½ plaza, $ 400, y 1 plaza, a $ 335.–

MANTELES-CARPETAS americanos, de brin, con estampaciones de colores firmes. Tamaño 140x140, a $ 115, y de 85x85, a . 45.–

SERVILLETAS de granité blanco, con basta calada, para comida, tamaño en 53x53, a $ 14, y para té, a .. .. $ 4.60

SABANAS de finísima crea blanca, con ancha basta, unida con cordón bordado. Tamaño 190 por 280, a $ 260; 160x270, a $ 210, y 140x240, a .. .. $ 135.–

FUNDAS de crea blanca, basta unida, con cordón para 1½ plaza, $ 43 y 1 plaza .. .. $ 39.–

CRETONAS de puro hilo, colores garantidos al lavado, gran variedad de dibujos y coloridos, especiales para tapizados, fundas de muebles y cortinas, ancho 130 centímetros, el metro $ 165.–

REPS de seda en colores pastel, especial para cortinajes y cubrecamas, ancho 230 centímetros, el metro $ 149.–

ETAMINAS fantasías, importada, en listas de color y blanca, especial para cortinas y visillos, ancho 130 centímetros, el metro $ 34.50

CRETONAS norteamericanas, dibujos modernos en fondo de color azul, rosa y beigue, muy indicadas para fundas de muebles y cubrecamas, ancho 90 centímetros, el metro .. .. .. $ 27.10

DAMOS PREFERENTE ATENCION A LOS PEDIDOS CONTRA REEMBOLSOS

SANITARIOS

LAVATORIO mural de fierro fundido, marca "ARTESANIT", 20" x 18" primera calidad, con 1 llave, desagüe a tapón, cadena consolas . $ 552.–

LAVATORIO mural con las mismas características que el anterior, de 21" x 17", con 2 llaves .. .. $ 642.–

LA CASA QUE VENDE MAS Y MAS BARATO EN CHILE
CASA GARCIA
ALAMEDA esq. AVENIDA ESPAÑA Reembolsos: Casilla 3224

LA NACION — AÑO XXXI — N.o 10,994

Empresa Periodística "LA NACION", fundada el 14 de enero de 1917
AGUSTINAS 1080 — TELEFONO 82222 — CASILLA 81-D.
Presidente del Consejo y Director: RAMON CORTEZ PONCE; Gerente: ANTONIO FERREIRA MEDINA; Consejeros: CARLOS VARSALLO ROJAS, BOLIVAR APARICIO T., EILERT HERTUD M. y JOSE RAMSAY.— Jefe de Redacción: DOMINGO ARTURO GARFIAS; Jefe de Informaciones: WARING ESPINOSA C.; Jefe de Propaganda: CARLOS ALZOLA G.
Servicio Noticioso Extranjero: UNITED PRESS ASSOCIATION — Servicio Fotográfico Extranjero: ACME. — Agencias y corresponsales en todas las ciudades y pueblos de Chile.
Valor del ejemplar del día: $ 2.—; atrasado: $ 4.—
SUSCRIPCIONES: Un año, $ 648; seis meses, $ 328; tres meses, $ 168.

Santiago de Chile, domingo 11 de enero de 1948.

EXPOSICION AGRICOLA DE VALDIVIA

La Exposición Agrícola y Ganadera de Valdivia constituye la mejor prueba del magnífico adelanto de las industrias agropecuarias en la progresista provincia del sur. La calidad de los animales exhibidos evidencia los esfuerzos y dedicación de los ganaderos, así como los productos expuestos en los stands revelan el amplio desarrollo alcanzado por las actividades industriales en general. Valdivia es una vasta y rica región en que la generosidad de la naturaleza ha encontrado adecuada respuesta en la diligencia y en el espíritu emprendedor de sus habitantes.

El Presidente de la República reconoció en su discurso la verdad de este aserto, al manifestar que ha tenido "la satisfacción profunda de comprobar una vez más lo que puede el esfuerzo provinciano. Vuestra Exposición Agrícola e Industrial señala una nueva etapa, siempre hacia arriba, en el adelanto de esta provincia, que es y será siempre una de las más activas y más progresistas de nuestra República".

Sabiéndolo así, el Gobierno se ha preocupado de impulsar sus industrias vitales. Fuera de la política favorecedora de la producción mediante el sistema de los precios remunerativos, que se aplica en todo el país, esta provincia ha sido objeto de un interés especial, que se ha traducido en beneficas medidas. Así, se ha fomentado el cultivo de pasto; se ha aumentado la producción ganadera, por medio del plan agrario; se han realizado campañas de sanidad animal, útilísimas en una zona en que la aftosa diezma el ganado: se han incorporado nuevos terrenos a la agricultura; se ha adquirido el fundo "Vista Alegre", para la instalación de un campo demostrativo ganadero; se han construido secadores de granos en Los Lagos y Valdivia, etcétera.

Mucho se ha hecho por mejorar las condiciones de trabajo en las labores agrícolas, pero el camino por recorrer todavía es extenso. "El Gobierno está convencido —expresó el Excelentísimo señor González Videla— que nuestra agricultura no puede continuar con los medios rudimentarios con que hoy hace su explotación. Es preciso mecanizarla, llevando a ella todos los progresos alcanzados por la técnica. Al mismo tiempo que el Gobierno quiere que el tractor y la máquina reemplacen los antiguos métodos de cultivo, desea que el hombre a quien se va a confiar ese tractor y esas maquinarias tenga un salario justo y una vida con el bienestar y la dignidad indispensables al ser humano". No sólo debe mejorarse el método de trabajo, sino también la condición social del trabajador.

Empero, la economía y la política son dos términos que en definitiva se unen en una común ecuación. La influencia de la política sobre la economía es decisiva. Cuando aquélla es tergiversada en sus fundamentos, cuando individuos antipatriotas se valen de ella para cohonestar sus propósitos contrarios al interés nacional, es menester una acción enérgica. Es lo que ha hecho el Gobierno con la subversión comunista, para lo cual constitucionalmente ha solicitado las facultades extraordinarias que pronto les serán renovadas. Al referirse ampliamente a este punto, el Primer Mandatario ha aludido a un tema de capital importancia, sosteniendo convicciones inobjetables, que son compartidas por la enorme mayoría del país, y de las cuales sólo disienten los dirigentes comunistas.

Nada más valioso que el apoyo del trabajo tesonero e inteligente para los gobernantes. La Exposición Agrícola y Ganadera de Valdivia prueba que esa colaboración le es prestada sin limitaciones al Gobierno. De esta íntima compenetración, que es general en todo el territorio de la República, sólo pueden derivarse consecuencias favorabilísimas para la patria.

PRODUCCION DE NITROGENO

El Comité de Cooperación Económica Europea ha publicado, no hace mucho, un cálculo de la producción mundial de nitrógeno para el año 1950-51, dando la cifra de 4.587.000 toneladas. Esta cantidad ha sido objetada por el "Aikman Limited", de Londres, entidad que estima esa producción en sólo 3.987.000 toneladas.

De acuerdo con las apreciaciones del citado Comité, el aumento del consumo de nitrógeno para la agricultura sería, en cuatro años más, de un 77%. Este cálculo se ha estimado en Wáshington demasiado optimista. Si se lograra un aumento de 50% para Europa, Asia y Oceanía, y 25% en Africa y América, ya sería bastante. Sobre esta base, el consumo en 1950-51, para fines agrícolas, llegaría a 3.220.000 toneladas. Si a esta cifra se agrega el probable consumo industrial de 565.000 toneladas, tendríamos un total de 3.785.000 toneladas. Esta última cantidad incluye 315.000 toneladas de las plantas del Gobierno de los Estados Unidos, las que probablemente continúen vendiéndose o arrendándose a intereses particulares.

En resumen, los cálculos razonables consideran que el consumo de nitrógeno para fines agrícolas e industriales, en 1950-51, sería de 3.785.000 toneladas.

Se ha anunciado la construcción de una planta en Holanda, que producirá 150.000 toneladas, otra en Noruega, de 50.000 toneladas; otra en Sud Africa, de 20.000 toneladas, y otra en Grecia, de 40.000 toneladas. Es posible, también, que se construyan plantas en India, Egipto y México. Hay el propósito, igualmente, de aumentar la producción de nitrógeno de Alemania. Si a esto se agrega que las plantas actuales no están produciendo a plena capacidad, es evidente el peligro de una sobreproducción que eventualmente podría dañar los intereses salitreros chilenos.

Chile ha producido en el año 1946-47, 1.740.000 toneladas de salitre, que representan 280.000 toneladas de nitrógeno (6,5 toneladas de salitre equivalen a 1 de nitrógeno), y se espera poder aumentar esta producción en el año en curso, para alcanzar, en los períodos siguientes, una cantidad superior a los dos millones de toneladas. La amenaza que para nuestra industria representa la producción de nitrógeno sintético, deberá oportunamente ser tratada en un plano de cooperación y comprensión internacional. Mientras tanto, nuestra producción se hace insuficiente para atender a las necesidades de la agotada Europa y de un mundo que escasea de alimentos, y que reclama grandes cantidades de fertilizantes. De ahí que los planes de expansión de nuestra producción salitrera revistan el más alto valor.

GRABADOS AL FUEGO SE EXPONEN MAÑANA

Mañana, a las 18 horas, se inaugurará en la sala de exposiciones del Ministerio de Educación, la exposición de grabados al fuego del artista Guillermo Urzúa Cortéz-Monroy. A este acto asistirán autoridades educacionales y artistas de la capital.

Guillermo Urzúa presentará cuarenta y dos cuadros y pirograbados, cuyos temas abarcan desde el paisaje regional hasta la caracterización de figuras célebres de nuestra literatura hispana, tales como Cervantes y otros.

Ha sido premiado en diferentes exposiciones, contándose entre éstas la exposición regional y rotativa del Centro de Amigos del Arte, de Talca; Concepción, en 1946; Chillán, 1947, y nuevamente Talca en el mismo año.

La exposición permanecerá abierta del 12 al 17, de 10 a 13 y de 16 a 20.30 horas.

ESTATUTOS DE DOS CAJAS DE PREVISION

Se encuentran listos para la firma del Ministro de Salubridad los decretos por los cuales se aprueban los nuevos Estatutos de las Cajas de Previsión de los Empleados y Obreros Municipales de Santiago.

AL MARGEN DE LA ACTUALIDAD INTERNACIONAL.

PERSPECTIVAS DE 1948

La historia del presente siglo no recuerda ningún comienzo de año menos esperanzador y menos sombrío que éste de 1948, si exceptuamos, tal vez, el de 1941, en que, sometida Francia al invasor alemán, Gran Bretaña se alzaba como el solo defensor activo del mundo occidental en contra de la agresión nazi-fascista, que en esos momentos aciagos, con la complicidad de Rusia, sólo miraba ante sí perspectivas de victoria. Pero lo que entonces era obscuridad y pesimismo para el sector democrático, era alegría y esperanza para el sector totalitario, por lo que no podemos señalar ese comienzo de 1941 con un signo pesimista cuando queremos referirnos al mundo entero. Al comenzar los años de 1914 y 1939, no era posible prever que en agosto y septiembre de uno y otro, Europa se vería envuelta en una conflagración general, y el mundo, en consecuencia, pudo trasponer los umbrales de aquellos dos años, que habían de resultar fatídicos, con la esperanza y el optimismo habituales.

Pero, ¿qué nos promete este 1948, que penosamente iniciamos? Si no es la guerra, a lo menos es la preparación para la guerra. Y quien dice preparación dice esfuerzo, entrenamiento, restricción, ascetismo, nada de lo cual es grato al espíritu humano. Todavía, la preparación para una guerra del pasado, en la cual ambos contendores eventuales podían prometerse la victoria, envolvía como compensación el posible botín del triunfador. Pero la guerra para la cual nos preparamos no le puede prometer razonablemente nada a nadie, por la sencilla razón de que habrá de ser una guerra diversa de todas las libradas hasta la fecha; una guerra comenzada, proseguida y consumada a punta de bombas atómicas y otros medios destructivos igualmente apocalípticos. Nadie puede saber si una guerra mundial número tres habrá de significar el aplastamiento de uno solo de los contendores o la destrucción total o casi total de nuestra civilización o aun de la especie humana. Es una incertidumbre como para encoger el alma. Para encontrar un parangón al estado de ánimo que aqueja hoy día a los espíritus reflexivos, tal vez deberíamos remontarnos al corazón de la Edad Media, a las postrimerías de aquel tenebroso siglo X, en que se había difundido la creencia de que el "año mil" habría de señalar el fin del mundo.

El actual Secretario de Estado norteamericano, ilustre ex generalísimo de los ejércitos de su patria en la última guerra, y uno de los hombres que de mayor y más merecido prestigio político y afecto gozan actualmente entre sus conciudadanos, ha vinculado su nombre a la empresa que acaso es el único foco de esperanzas de nuestros instantes: el ya célebre "Plan Marshall".

Si el Congreso de los Estados Unidos, que acaba de comenzar su estudio, lo rechaza, el colapso económico y político de Europa occidental y su consecuente absorción por la órbita soviética y totalitaria, parece cosa inevitable. Si lo aprueba, habrá la posibilidad de que una Europa restaurada y restituída a la normalidad —esa parte del viejo Continente en que figuran los países que han constituído la fuente de la cultura y la técnica moderna: Inglaterra, Francia, Alemania, Italia, etc.—, al unirse como un bloque sólido y consistente al otro bloque que formamos las Américas, logre integrar un conjunto político y militarmente tan formidable, que disipe los sueños de dominación universal alentados por la mística imperialista moscovita. Y si bien es cierto que seguiríamos teniendo "dos mundos" —lo que no es un ideal—, a lo menos se mantendrían en paz, aunque fuera en paz armada.

Los países que esperan recibir la ayuda tonificadora y salvadora del Plan Marshall, que representará, monetariamente estimado, una suma próxima a los veinte mil millones de dólares, otorgados por el Nuevo al Viejo Mundo en un plazo de cinco años, son, aparte de los ya mencionados: Bélgica, Suecia, Austria, Dinamarca, Suiza, Noruega, Irlanda, Luxemburgo, Holanda, Grecia, Turquía y Portugal. Pero junto con vislumbrarse la pronta entrada en vigencia de la dicha empresa de recuperación, ya ha comenzado a funcionar su antídoto, eso que en otra oportunidad hemos denominado el "anti-plan Marshall", esgrimido y administrado por la Unión Soviética.

En primer lugar, tenemos, como antídotos del Plan Marshall, las huelgas desquiciadoras y más o menos sediciosas promovidas por las quintas columnas de Moscú en Italia, en Francia y hasta en Latinoamérica. El "Cominform", centralizado en Belgrado y anunciado solemnemente al mundo, coordina y preside esta vasta labor de zapa ejercida por los partidos comunistas en el seno mismo de los países democráticos. En estos precisos instantes esa labor subterránea parece detenida; pero es sólo una tregua, una espera de mejores oportunidades, que no tardarán en presentarse y ser aprovechadas. Deberemos estar en guardia.

Tenemos en seguida las guerrillas del norte de Grecia, donde un general Markos ha alcanzado un gobierno que sería de opereta si no fuera un símbolo, un tremendo símbolo del misterioso poder soviético, siempre y por doquiera, activo y vigilante para corroer las fuerzas de la democracia. Grecia amenaza convertirse en un tonel sin fondo para los auxilios, económicos o militares, que puedan proporcionarle Gran Bretaña y Estados Unidos. Más aún que lo fuera España durante su guerra civil, ya que por la situación casi insular que le creaba la clausura de su frontera con Francia, sólo podía recibir abastecimientos del exterior en forma muy limitada y azarosa. Rusia, en cambio, al través de sus satélites limítrofes de Grecia, cuales son Albania, Yugoeslavia y Bulgaria, puede alimentar eternamente la sedición y la guerrilla en la región norte helénica, en forma calculada para hacer necesaria una ayuda norteamericana también permanente, la que, a la larga y sumada a los restantes compromisos exteriores de la Casa Blanca contribuiría a agotar la paciencia y los recursos norteamericanos.

China constituye otro de esos toneles sin fondo para el auxilio democrático, empeñado en una lucha vasta como el planeta e indefinida como el tiempo, en contra del plan moscovita de conquista universal. Y con su vastedad geográfica y el sector de su territorio ya dominado por los comunistas, la China es todavía mucho más permeable que Grecia al combustible soviético que nutre la hoguera de su guerra civil. De otros puntos dispone además Rusia para encender la guerra general en el instante que más le convenga. Ahí está, por ejemplo, el Irán, que, por haber rehusado aceptar las condiciones soviéticas para la explotación de sus pozos petrolíferos, mira sobre su cabeza la espada de Damocles de la intervención militar rusa, que podría desatarse en cualquier instante. Sospéchase también que en los ya excesivamente prolongados disturbios de Cachemira, Estado del noroeste de la India, en que los combatientes activos suman varios miles, podría estar la siniestra influencia soviética, ejercida sea al través de Afganistán, sea por la propia frontera del Turquestán ruso con Cachemira. Recordemos que ya desde fines del siglo pasado, el Imperio Británico temía los avances zaristas por esa región. Otro sitio del Asia en que podría encenderse la chispa es la península de Corea, cuyo dominio se halla actualmente compartido por las fuerzas de ocupación rusas y norteamericanas, confrontadas en peligrosa vecindad.

La figura del día

Gandhi, el líder hindú, que acaba de hacer un nuevo llamado a la concordia de los países orientales.

Notas del día

UN HOMBRE ABSOLUTO

Mr. Tinkham, cazador de leones y elefantes, ha hecho a nuestro diario declaraciones que, si no tienen tanto interés como aquellas referentes a la situación internacional, revisten una trascendencia suma en lo que se refiere a la situación del hombre en la tierra.

Ha sido Mr. Tinkham como cien veces diputado al Congreso de los Estados Unidos, y, aunque nunca el mundo supo de sus disertaciones acerca de leyes o rescriptos, el caso es que ha logrado situarse en una altura espiritual que sobrepasa a la de muchos otros luchadores de la democracia en su tierra.

Es que Mr. Tinkham es un hombre que ve más allá de las flaquezas y de las dubitaciones de la política, y se enfrenta con la vida misma en una forma que llega a ser casi irreverente en un hombre de su clase. Para él las doctrinas no son sino supersticiones y rarezas de los encargados de conducir la política humana, sea aquí o sea allá. Lo interesante para él estriba en saber qué es el hombre, a dónde va y qué funciones desempeña para alcanzar lo que estima su felicidad.

Resultado de estas aprensiones es que, según el diabólico ex diputado norteamericano, el hombre es la más agresiva de las fieras, y que ante él la hiena, el león y el elefante no son sino meras e ilusorias fantasmagorías.

¿Es esto algo nuevo? ¿Ha añadido alguna verdad a las verdades conocidas el Honorable ex diputado de la Cámara de los Estados Unidos? Tenemos la "tinca" de que Mr. Tinkham está de acuerdo en esto con la vieja sentencia medioeval, "Homo Homini Lupus". Y, en este caso, más vale condolernos de que una verdad tan amarga sea puesta en el tapiz del anhelo humano, en un momento en que nadie sabe si vale más ser hombre o ser fiera.

EL PRECIO DEL AGUA

Estamos sentados ante la mesa de un bar en que el cacho sube y baja en ofrecimientos y en aceptaciones, un bar cromado, como dice Máximo Severo. Todo muy lindo y relumbrante, hasta la mala suerte del que pierde. Se le ocurre a un abstemio pedir un agua mineral, antes de pedir algo más grave y contundente para su estabilidad personal.

Le traen un agua gaseosa cualquiera, de Viña del Mar, donde no hay termas; de Panguipulli, donde no hay fuentes termales. La cosa no importa, lo que importa es que sea un agua que tenga gas y que refocile las ardientes amígdalas. Cuesta apenas 4 pesos la botellita y tal precio produce alarma y desazón en quien ha perdido el "cacho". ¿Cuatro pesos la botella de agua? Y, entonces, al técnico, que nunca falta ni en las esferas del Gobierno, pronuncia su severa sentencia: botella, un tercio de litro, entran tres en un litro, por tanto, en un metro cúbico hay tres mil botellas, que, a cuatro pesos, dan un resultado de 12 mil pesos el metro cúbico de agua...

Asombro general en las filas... Si nos falta agua para bañarnos, y el vino cuesta un poco más que la leche, no hay más que beber vino o beber leche. El gas es un mago que no ha sido aún advertido por las autoridades que desean oponerse a la especulación.

Bebamos vino, bebamos leche, pero no bebamos agua a 12 mil pesos el metro cúbico, aunque la sed nos ahogue.—B.

COMODIDAD

Nada más incómodo que la comodidad perfecta: no proporciona ninguna medida de lo bien que uno está.

Máximo Severo

LA FUNDICION DE PAIPOTE

No sería posible disimular el encomiable esfuerzo realizado por la Caja de Crédito Minero al tomar sobre sí la responsabilidad financiera de la construcción de un plantel de fundición de minerales, a fin de que la mediana y pequeña minería puedan ofrecer sus productos en formas que tienen un mercado más amplio y precios más a tono con los altos costos que la explotación de las minas tiene en la actualidad.

Para emprender una obra de esta índole, en que deben invertirse sumas cuantiosas, la Caja disponía del Fondo de Fomento Minero, creado en virtud del decreto 957, en cuya dictación correspondió una participación importante al presidente de la Sociedad Nacional de Minería, señor Videla Lira. De tal modo, sin recurrir al aporte directo del Estado, se había planificado, en forma seria y definitiva, la incorporación de un establecimiento que la minería venía pidiendo desde hace muchos años, a fin de darle a la industria una configuración más moderna y comercial, evitándole, al mismo tiempo, la necesidad de pagar fletes costosos e inútiles, al exportar sus productos en minerales y concentrados.

Por razones administrativas, el Ministerio de Hacienda derogó el referido decreto 957. Ahora, después de algunas conversaciones sostenidas por el presidente de la Sociedad Nacional de Minería con el señor Ministro de Hacienda, se ha encontrado la manera de reemplazar los recursos que la Caja veía restados de sus ingresos, mediante la inclusión de un ítem en el Presupuesto de la nación, que consulta 50 millones de pesos y de un proyecto de ley que el Ejecutivo enviará al Congreso, a fin de completar la suma que la Caja precisa para que no se interrumpan los trabajos en Paipote.

Es de felicitarse que se haya podido encontrar la fórmula capaz de garantizar la prosecución de la obra que inaugurará el Excmo. señor González Videla. Como se recordará, en aquella oportunidad tan grata para los mineros, S. E. el Presidente de la República les prometió que, durante su Gobierno, se encenderían los fuegos de la Fundición Nacional de Minerales.

Hay sinceridad, pues, en las palabras de agradecimiento que los productores de la minería han hecho llegar al Gobierno, por intermedio de su vocero más autorizado, el presidente de la Sociedad Nacional de Minería. Y también habrá mayor estímulo para la Caja de Crédito Minero, que había puesto todo su ardoroso empeño en llevar adelante la construcción de este plantel destinado a colocar a la minería nacional en el plano que le corresponde como fuente inapreciable de trabajo y de riqueza. M.

CONCURSO ABIERTO EN EL PEDAGOGICO

Mañana, a las 17 horas, se efectuará en el local de la Facultad de Filosofía y Educación (Casa Central Universitaria, 2.o piso, oficina 3), la clase pública correspondiente al concurso abierto para proveer en propiedad la cátedra de Metodología y Práctica de la Biología del Instituto Pedagógico.

Pueden asistir a ella todas las personas que lo deseen.

ACADEMIA MUSICAL EN UNIVERSIDAD CATOLICA

Los pianistas Emeric Stefaniai y Margarita Laszloffy-Purcell de Stefaniai, serán los directores de la Sección Musical con cátedra de piano (curso medio y de perfeccionamiento), de armonía, composición, música de cámara, conferencias, etc., que acordó crear el Consejo de la Universidad Católica dentro de la Facultad de Arquitectura y Bellas Artes.

Estos artistas, después de una jira por los países sudamericanos, se radicarán en Chile. Han sido profesores del Conservatorio Nacional de Budapest y son poseedores de varios premios internacionales.

Al comenzar el año 1948 podemos decir que la situación es, pues, la siguiente: mientras Estados Unidos, con sus inmensos, pero no inagotables recursos, se empeña en restaurar por doquiera un mundo arruinado y desquiciado por la guerra, en la empresa reconstructora más enorme que vieron los siglos, la Unión Soviética, por su lado, se dedica con paciencia infatigable a deshacer e inutilizar la obra anterior, en la empresa destructora y anarquizante, también más vasta de la historia. ¿Podrá evitarse del todo o hasta cuándo logrará evitarse que estalle la guerra abierta y desatada entre las dos grandes potencias que protagonizan este duelo ciclópeo? Esta es la incógnita que preside los actuales destinos de la humanidad.

VERAX.

Sobre la posesión de bien

(POR JEAN JACQUES BERN

¡Qué maravillosa tranquilidad espiritual puede lograr el hombre convencido de que aquí, en la tierra, únicamente es administrador de sus bienes! ¿No le corresponde acaso usarlos en provecho de la comunidad, y no únicamente para satisfacer placeres egoístas? Bajo esta condición, su derecho de propiedad será legítimo. Porque los bienes naturales han sido creados para el conjunto de todos los hombres. De esta suerte, cualquier hombre que sólo usa de sus bienes para su goce personal, los usa mal y abusa de ellos.

Es bueno que esta auténtica y luminosa doctrina sobre los bienes de este mundo sea, de tiempo en tiempo, reafirmada por una voz ampliamente autorizada. Resulta curioso ver, entonces, los remolinos que provoca en ciertas conciencias que se creían cristianas.

Y, sin embargo, ¡cómo se evaporarían los problemas más coriáceos, si una doctrina tan generosa y humana se estableciera en el corazón de los hombres de nuestra época! Y no hablo solamente de los corazones auténticamente cristianos, sino de aquéllos simplemente leales, corazones de buena voluntad para quienes, si no la religión por lo menos la moral cristiana no es una palabra vacía de sentido.

Es fácil comprobar hasta qué punto una doctrina semejante, si bien levanta contra ella todas las barreras del egoísmo, puede, en cambio, contribuír a nivelar los obstáculos. Ciertamente, todos aquéllos que tiemblan por sus cajas fuertes y por sus bienes de variadas categorías, se enfurecerán y se armarán contra ella. Tales son los que han tratado al P. Riquet de comunista, con todo lo que esta palabra supone en sus labios de odio inextinguible. Son los dignos hijos de aquéllos otros que en el siglo pasado intentaron poner al cristianismo al servicio del más sórdido capitalismo. Fué necesario que aparecieran nada menos que encíclicas pontificias para liberar a la Iglesia de estos peligrosos compromisos.

Se sabe bien lo que ha hecho un gran Papa como León XIII para devolver al mundo católico la conciencia de una acción social que es la de sus propios orígenes. Pero se sabe también todo lo que queda por realizar.

Sin embargo, ¿quién pensaría seriamente, hoy en día, sostener la tesis de un patronato de derecho divino? ¿Quién se atrevería a impugnar abiertamente los deberes del jefe de empresa pecto a sus colabora los derechos del obre el producto de su tra puede decir que las ciales han avanzado sentido de la más pura na cristiana.

Pero la sociedad na. Las riquezas se d y las luchas recomien tinuamente en nuevo Lo que se dijo en e cas a los aristócratas "fermiers generaux" sionarios de la recaud impuestos), bajo el régimen; lo que se d siglo XIX a los in enriquecidos por el m mo, o sea, que el pro sus fábricas, no podía ra ellos solos, sino qu necía a la comunidad está hoy en el caso selo a los que se en gracias a nuevas cir cias y, en cierto mod desgracia de los otros cir, de los campesinos podría sostener que ducto de los campos granjas no constituye de la comunidad, del to de los ciudadanos tiene derecho a acapa parte de las riquezas tierra, especialmente se trata de las riquez les. Se tuvo razón al patrón de la fábrica es únicamente el adm dor de su fábrica". Se derecho y el deber de patrón de granja: "E únicamente el adm de su granja, y las esenciales, como el leche, el ganado, no ser acaparados por n vando de ellos a la dad y desnaturalizan en el sentido del prov clusivamente persona

No es, por cierto, que los grandes prob nuestro tiempo sean blemas de abastecimi ro es así. Y en éstos, cualquier otro, el ún rio aplicable es el del mún. ¿Tiene un hom recho a vivir de los de su tierra? Cierta ¿Tiene el de usarlos tojo? Ciertamente no tir del momento en producto excede sus des. Si reserva el para lo superfluo, o abuso. Si lo reserva mercado negro, co crimen. No tememos las cosas por su nom

Esta limitación de de propiedad está acuerdo, y al mismo con la doctrina cris el bien público y co ral humana.

CARTAS AL DIRECTOR

LA NACION desea dar a conocer problemas de interés general. En to completo o un extracto de las silla 81-D. Pueden publicarse con deben venir firmadas y con el carnet del autor.

la opinión de sus lec esta sección publicaremo cartas que se nos en un seudónimo, pero en nombre, dirección y

SERVICIO DE TAXIS

Santiago, 3 de enero de 1948. — Señor Director de LA NACION.—Presente.— En la edición de su prestigioso diario del 2 del presente, bajo el título de SERVICIO DE TAXIS, el señor cronista preferentemente se refiere a la no aplicación de las tarifas reglamentarias de los taxis, y hace mención especialmente a la Estación Mapocho.

No es nuestro ánimo entrar a polemizar con el señor cronista, pero sí queremos informarle de que aquí en la Estación Mapocho existe una Sociedad de Mutualismo, reconocida y aprobados sus estatutos por el Departamento del Tránsito Municipal y por la Dirección de Transporte y Tránsito Público y Carabineros; por lo tanto sus asociados tienen que aplicar la tarifa fijada por las autoridades respectivas para prestigiar nuestra organización, para que el público nos favorezca con su preferencia.

El directorio de esta Sociedad controla a todos sus asociados y aplica severas medidas y sanciones, hasta suspendiéndolos del Paradero cuando se sorprende a algún socio cometiendo una incorrección. Estas sanciones se aplican de acuerdo con el Departamento del Tránsito.

A manera informativa para el señor cronista le diremos que de 70 socios con que cuenta esta organización, no hay en la Dirección del Tránsito Municipal y la Dirección de Transporte y Tránsito Público ningún reclamo por cobro indebido. Si en alguna ocasión el señor cronista ha tenido algún cargo fundado en contra de algún chofer de taxi que haya cob excesiva, en ningún c afectar el prestigio de ciedad y sus asociados

En esta capital ha tres mil taxis. A la los trenes, especialmen presos, se dirigen de sos paraderos hasta la Mapocho a tomar pas tos elementos. Nuestra ción no los puede con lo tanto, no puede resp se ella de cobros indeb jetos extraviados en l taxis. En cambio resp honorabilidad y honrad asociados, por ser ello de trabajo, siendo é por ciento dueños de ches.

Para la mejor atenc público, esta Sociedad libro de anotaciones d extraviados, donde el p estampado sus agrade por la devolución de c vidados en los coches d ciedad, en muchas oca gran valor.

Esta Sociedad está legalmente, por la Dire Transporte y Tránsito para que sus coches cen colectivamente hach tadio Nacional y Club con una tarifa que fu da hace tres años y qu sente no ha tenido alg dificación.

Sin otro particular, que la presente tenga tación que merece, y grato darle por anticip agradecimientos.

De Ud. sus attos. y — ERNESTO PEÑA presidente.— SANTIAGO secretario.

CHARLA SOBRE AYUDA A NIÑOS DE EUROPA DIO SRA. DE LOZADA

En la Sala de Conferencias de la Universidad de Chile se verificó la charla de la señora Bustamante de Lozada, delegada del Fondo Internacional de Socorro a la Infancia de las Naciones Unidas.

El acto se inició con la presentación que hizo la señora Amanda Labarca, de la conferenciante, quien era una antigua amiga de Chile, pues por vinculaciones diplomáticas de su patria, Bolivia, había permanecido varios años en nuestro país. Elogió su actividad en favor de los derechos de la mujer y ahora en su campaña extraordinaria en favor de los niños desvalidos de Europa. La señora Bustamante de Lozada expresó que sentía admiración por la mujer chilena y que había tenido ocasión de admirar también en las Naciones Unidas el talento con que defendió a las mujeres de Latino América la delegada señora Amanda Labarca. Hizo un paralelo entre la antigua Sociedad de Naciones y la actual organización de las Naciones Unidas, en dónde manifestó se están salvando los errores en que aquella incurrió.

Respecto al pavoroso problema de la infancia desvalida en Europa, él es de carácter interna-

CURSO DE TEMPORA EN INST. COMERCIA

Mañana, a las 19.15 h inaugurarán los cursos porada del Instituto C N.o 2, con la primera Contabilidad a cargo d tario del Registro Nac Contadores y profes Humberto Meza Andra

Estos cursos han un marcado interés en contadores prácticos, tes de la enseñanza de de ingeniería comercial sonas que desean una perfección en el amplio de la contabilidad.

La matrícula para es sos se atenderá en el mañana, en el Instituto mercial N.o 2, calle Sa 1071.

cional y en su solución además de los Gobiernos ticipar los pueblos, es masa de las poblaciones salvando a 30.000.000 se resguarda la Paz en do.

Encareció finalmente tinción de creencias religiosas, deben coop labor del Comité Nacio leno, recién creado, ner éxito en los proyec manitarios que habrá

COMPRE EN LA CASA DE LA CALIDAD
ALMACENES PARIS
Ahorro Nacional

07017 OBTUVO EL PREMIO DE MILLON DE LA LOTERIA, AYER

El N.o 07017, vendido en Santiago, resultó favorecido con el ...le mayor de un millón de pesos, en la Lotería de ayer de ...pción.

En el mismo sorteo resultaron premiados los números 08812, ... $ 50.000.—; 25521, con $ 20.000.—; y 17535, 12921, 08842 y ..., con $ 10.000.—.

Con $ 5.000, los números: 03309 — 14476 — 15853 — 18332 ...8860.

Con $ 2.000, los números: 11820 — 24232 — 21152 — 05642 ...4125 — 12849 — 23845 — 07969 — 20519 — 21854 — 06311 — ... — 23233 — 22039 — 19705 — 02575 — 18525.

Con $ 1.000, los números: 11200 — 1792 — 21232 — 4234 — ... 25131 — 23142 — 7107 — 24336 — 11352 — 63558 — 15999 ...24 — 19109 — 2095 — 22412 — 12594 — 23979 — 2062 — ... — 12030.

Con $ 500, los números: 9327 — 22309 — 11831 — 20882 — ... — 17089 — 20993 — 1439 — 15921 — 25699 — 1364 — ... 9573 — 15212 — 21143 — 25457 — 17419 — 21287 — ...15755 — 21737 — 4145 — 22576 — 17068 — 18535 — ... 20225 — 6870 — 7474 — 16912 — 6030 — 24411 — ... — 16683 — 15360 — 9001 — 9330 — 23300 — 2732 — 1907 — ... 24686 — 9424 — 19235 — 14228 — 10405 — 2670 — ... 3717 — 19120 — 14729 — 22544 — 15762 — 1032 — 25774 — ... 4453 — 3544 — 2473 — 17831 — 11987 — 15699 — ... 4380 — 22203 — 21928 — 11420 — 18708 — 17156 — ... 16634 — 5309 — 10553 — 1054 — 4809 — 3962 — ... 10872 — 22146 — 14089 — 5902 — 19474 — 8181 — ...16868 — 23360 — 15020 — 11141 — 14540 — 8148 — ... 12160 — 19071 — 14574 — 21778 — 1861 — 21085 — ... 12053 — 21395 — 18274 — 11993 — 2107 — 23658 — ... 9769 — 22712 — 6431 — 6365 — 5357 — 3805 — 17234 ...567 — 24851 — 20081 — 5830 — 17522 — 22477 — 3401 — ... — 11710 — 15215 — 3683 — 16040 — 7008 — 1647 — 12592 ... — 16882 — 4229 — 24028 — 4794 — 18948 — 25365 — ...902 — 4929 — 24028 — 4794 — 18948 — 25365 — 13588 — 4902 ...571 — 11698 — 14727 — 5926 — 19078 — 15229 — 5970 — ... 3810 — 14504 — 21297 — 23875 — 13031 — 15486 — ... — 12902 — 13111 — 9710 — 22907.

$6.018.582.23 PARA COMPRA DE PROPIEDADES A LOS EE. PP.

...Consejo de la Caja de Previsión de Empleados Particulares ...hace saber, que en la Oficina de Santiago, sólo se otorguen ... de saldos de cuentas de ... de retiro durante dos días ... semana a los im... de cada uno de ... grupos en que, para ...fecto, se dividirán las cuen... la Sección Fondo de Re... en el objeto de descon... el recargo de trabajo ... sección por la tramita... las solicitudes de présta... hipotecarios, cuya recepción ...encuentra abierta desde el ... enero en curso.

...ó, además, diversas reso... sobre solicitudes que in... a las siguientes perso...

...ina Anguita, Cooperativa ...aria, Oscar Machicao, ...Humdio, María Jesús Gua... Enrique del C. Moyano, ...Quiros, Federación de la ... Arnaldo Porcile, Gusta... ...na, Exequiel Pinto, Ber... Mora y otros (Sindi... de Empleados de Zaparte... Alejandro Lira I., "Las Chilena Consolidada", Singer Sewing Machine Co., Carlos Flores, Inés Rodríguez, Blanca Brunet, Luis Koch, José Suárez, Aníbal Cruzat, José Soler, Catalina Garrido, Marcelo Julian, Julio Ferreira, María Figueroa, Walter Biese Miguel Volochinsky, Emilio Klotz, Carlos Peña, Luis Guazzini, Dáfilo Gómez, Alejandro Cerda, Félix Vera, Germán Eguiguren, Marcial Silva, Arturo Vásquez, Osvaldo Fontecilla, Luis Maldonado, Luis Alfredo Nilo, Bolívar Alarcón, Alfonso Ovalle, Pedro Hidalgo, Pablo Garriga, Salvador de la Cerda, Horacio Montero, Rolindo Cornejo, Inés Pizarro, Walter Hochberg, Fernando Montero, Ramón León, Guillermo Urrutia, Guillermo Vial, Miguel 2.o Corbalán, Humberto Viveros, Federico Engmann, Carlos Tobar, Roberto Gálvez, Alejandro Casanueva, Guillermo Caprera, José Arana, Maximiliano Baeza, Eduardo Llanos, Hernán Ramírez, Eduardo Party, Héctor Fierro, Cooperativa de Empleados de Valparaíso, Pedro Evlampieff, Antonio Rivera, Gustavo Ubilla, Osvaldo Sotomayor, Ester Leiva, René Caldreón, Carmen Martínez, Julio Jaraquemada, y Guillermo Rivera Bustos.

Aprobó, finalmente, 34 operaciones para la compra y edificación de propiedades por un valor total de $ 6.018.582.23, incluso 8 reconsideraciones, para imponentes de Santiago y provincias, cuya nómina es la siguiente:

DE SANTIAGO: Alberto Geldres, Harald Engel, Osvaldo Galdames, Ramón Reyes, Germán Muhlhausen, Carlos Calliéri, Olga Calderón, Raquel Farías, Blanca Herve, Carlos Rojas, Alfonso Ibieta, Graciela Beas, Jorge Andalaft, Juan Sarret, Alberto Jungmann, Armando Arriaza, Manuel Barrios, Victoria Muñoz, Herbert Schubert, Sara Fernández y Edgar Borowman.

DE PROVINCIAS: Maggie Fleming E., Valparaíso; Luos A. Hurel, Alfredo Lowey, Viña del Mar; Alamiro Osorio, Los Angeles; Daniel Aldana, Valparaíso; Carmen Lobos, Villa Alemana; Rolando Chamy, Viña del Mar; María Rodríguez, Valparaíso; Ana Darrouy, Quilpué; Ralf Lucke, Quillota; Silvino Pulgar, Chiguayante; Alfredo Gutiérrez, Tomé; y Pausides García, Valparaíso.

...nando de los ...mpleados trata salario vital

...Reunión extraordinaria que ...nando de Unidad de los ...dos Particulares cele... ...mañana a las 19 horas, se ... acuerdos frente al pro... del sueldo vital. Concu... a esta asamblea los miem... de las directivas de las ...es de Empleados, como ... CONEP y CONSIEP, y ... directorios de Sindicatos ...leados de las diversas ...ades comerciales y pro...

...tarán los representantes de ...pleados en la Comisión ...tal Mixta, quienes infor... de las alternativas ocu... alrededor del sueldo vi... ese organismo, las que ...aron con la fijación de ... con el voto en contra ...os representantes. Pos... ...te algunos dirigentes ...mo han manifestado que ...do en referencia adole... fallas reglamentarias ...nto no se disponía, has... ...momento de votar, de to... ...encuestas sobre subsis... vivienda y otros rubros, ... indispensable para de... con precisión el actual ... la vida y por tanto el ...vital.

...a parte la Comisión Cen... Sueldos, impuesta del ... la sesión celebrada por ...cial acordó devolverla a ...anismo, junto con los ...entes que acompañó, a ...que procediera a efectuar ...aciones correspondien... ...a recibir las apelaciones ...hubiere lugar, resolvién... ...tr o de los plazos de

CITACIONES

La Sociedad "Juan M. Dávila Baeza" cita para hoy, a las 10.30, en primera citación, y a las 11 horas en segunda, para elegir junta receptora de sufragios y comisión especial de fiestas para el aniversario, de acuerdo con el artículo 49 de los estatutos.

El Sindicato Profesional de Cortadores de Carne cita para hoy, a las 10.30 horas, en su local de calle Lord Cochrane 1010, para tratar asuntos de importancia.

VERANEO

TAPICERIA

ALMACENES Paris

MALLAS muy resistentes, lavable, especial para la confección de visillos, el metro ..... $ 22.80

CUBRECAMAS floreadas de 1½ plaza, lavables, muy bien confeccionadas, con vuelos a los lados, pestaña y capuchia, desde .... $ 248.-

...EPS de seda, ancho 2.30 y 2.40, de la mejor fabricación, muy económico, para la confección de cortinas y cubrecamas, surtido completo de colores, el metro ..... $ 145.-

SILLAS para playa, plegables, de madera de lingue y lona listada, muy firmes, desde ..... $ 109.-

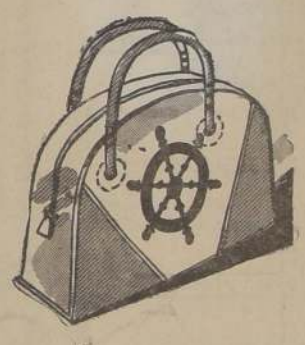

MALETERIA

JUEGO maletas tipo americano, reforzado con esquineros de fibra, manilla de cuero y correas interiores, 40, 55, 70 centímetros ..... $ 415.-

BOLSAS para playa, en distintos modelos y colores, desde $ 65.-

VALIJAS para viaje, de 38 cms., con cierre eclaïr y chapa $ 258.-

CATRES

EN CATRES, COLCHONES, SOBRECAMAS Y SOMMIERS, OFRECEMOS EL MAS EXTENSO SURTIDO A LOS PRECIOS MAS BAJOS.

CATRE de campaña, sólido y muy plegable, desde ... $ 315.-

COLCHONETA ..... $ 135.-

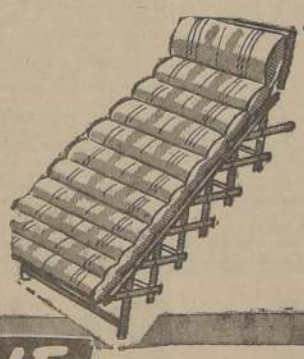

ALGODONES

ESTAMPADO de algodón, tacto y caída suave, colorido de actualidad, recién recibido, importado de Estados Unidos, ancho 90 cms. .. $ 31.40

HERMOSA CREMALINA estampada, artículo muy suave, de perfecta caída, apropiado para batas de campo y playa, ancho 80 centímetros $ 59.40

ESTAMPADOS con hermoso colorido estilo diagonal, de elegante presentación, gran surtido de colores, el mt. $ 29.50

TELA DIAGONAL y pointillé de algodón apropiado para vestidos de niñitas y jovencitas, en todos los colores $ 22.40

MENAJE

CUCHARAS y tenedores para mesa, de alpaca Mademsa, modelo Dixon ..... $ 24.80

CUCHARITAS para té, id. calidad ..... $ 10.50

JUEGOS compuestos de 4 cacerolas de aluminio de primera calidad, en tamaños 14, 16, 18 y 20 centímetros ..... $ 195.-

TETERAS para agua, en fino aluminio brillante de primera calidad: 5 litros, $ 125; 4 litros, $ 110; 3 litros, $ 97; 2 litros, $ 83; 1½ litro, $ 69, y 1 litro ..... $ 59.-

OFRECEMOS MAQUINAS PARA MOLER CARNE, DE FABRICACION SUECA, EN TODOS LOS TAMAÑOS.

MAQUINA para cortar pasto, de procedencia inglesa ..... $ 830.-

BLANCO

SABANAS crudas confeccionadas en grueso tocuyo importado, ancha basta calada, para 1½ plaza, $ 79.50, y una plaza ..... $ 57.80

COLCHA-CUBRECAMA de pura seda, artículo de calidad y presentación, medidas para 1½ plaza (1.80 por 2.20) ..... $ 287.-

TOALLAS ojo perdiz, hilado y tejido muy resistentes, especial para hoteles y residenciales, tamaño 45 x 85, cada una ..... $ 9.80

COLCHAS tejido ojo perdiz, mercadería de mucha torsión, tamaño para 1½ plaza, $ 109, y 1 plaza: 79.80

FRAZADAS pura lana, muy gruesas y abrigadoras, en colores rosa, celeste y vicuña, ribete de seda por dos lados, para 1½ plaza (160 por 2.15, cada una ..... $ 199.-

MANTELITOS carpeta estampados importado, con hermosos dibujos norteamericanos, colorido garantido al lavado, cada uno desde $ 39.50

SERVILLETAS blancas para comida, confeccionadas en durable damasco blanco, cada una .. $ 6.90

HULE para mesa, importado, de un color, buena calidad, ancho 1.50 mts., el metro ..... $ 93.-

FUNDAS para almohadas, confeccionadas en recia tela cruda, con ancha basta calada, para 1 plaza $ 15.80

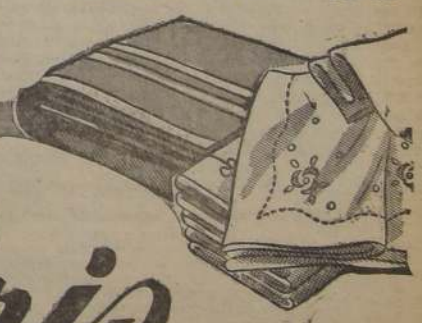

★ ★

NUESTROS PRECIOS SON SIEMPRE MAS BAJOS

ALMACENES Paris

ALAMEDA Y SAN ANTONIO

SABADO ABIERTO HASTA LAS 13 HORAS

REEMBOLSOS CASILLA 786

En 2 horas 40 minutos un avión LAN hizo viaje Santiago-Valdivia

De izquierda a derecha: don Julio Labbé Jaramillo, secretario privado vicepresidencia LAN; don Nicolás Figueroa Moraga, enviado especial del diario LA NACION; consejero LAN, diputado don Raúl Irarrázaval Lecaros; jefe Departamento Jurídico, don Enrique Matta Figueroa; consejero LAN, don Carlos Concha Concha; vicepresidente ejecutivo LAN, don Juan del Villar Araya; consejero LAN, diputado don Paul Aldunate Phillips; despachador-comercial LAN en Puerto Montt, don Osvaldo Soto; director-artístico de radios "La Cooperativa Vitalicia", don Renato Deformes Rodríguez, don Raúl del Fierro y don Hugo Ercilla Olea, jefe de informaciones y enviado especial de "El Mercurio" de Santiago

Ayer se inauguró oficialmente servicio aéreo entre Stgo. y Puerto Montt

ACTOS CELEBRADOS EN VALDIVIA

En dos horas cuarenta minutos el bimotor Douglas 0009 piloteado por el millonario del aire, don Carlos Wulff Droppelmann y copiloto don Oscar Graft Axt, recorrió la distancia de 800 kilómetros que media entre estas dos ciudades en viaje inaugural efectuado ayer, del nuevo servicio entre esta capital y Puerto Montt.

A las 9.40 horas partió del aeropuerto de Los Cerrillos esta moderna máquina con capacidad para 21 pasajeros llevando a bordo la siguiente comitiva:

Vicepresidente ejecutivo de la LAN, don Juan del Villar, miembros del Consejo, señores Carlos Concha, Diputados Raúl Aldunate y Raúl Irarrázaval Lecaros, Fiscal don Enrique Matta Figueroa, don Ernesto Oelkers, Agente Comercial en Puerto Montt y los periodistas señores Hugo Ercilla de "El Mercurio"; Nicolás Figueroa M. de "La Nación"; Arnaldo González de "El Diario Ilustrado"; José Parnés de "Sinopsis del Tiempo"; Renato Deformes, Director Artístico de Radio Cooperativa Vitalicia y don Raúl del Fierro.

El avión llegó exactamente a las 12.40 horas a Valdivia donde bajó la casi totalidad de la comitiva emprendiendo inmediatamente viaje a Puerto Montt, ciudad a la que arribó a las 13.25 horas.

Anotamos los siguientes controles de tiempo entre algunas ciudades:

Cerrillos 9.40 horas, San Fernando 10.09, Talca 10.33, Chillán 11.01, Los Angeles 11.23, Traiguén 11.40, Temuco 11.53 Loncoche 12.06, Valdivia 12.40.

RECEPCION EN VALDIVIA

En el aeródromo de Valdivia, situado a un costado del río Calle Calle y contiguo a la misma ciudad, el Douglas fué esperado en el aire por una flotilla de aviones del Club Aéreo valdiviano y de otras ciudades de la zona, los que escoltaron a la máquina hasta su aterrizaje.

El Intendente de la Provincia don Santiago Gaete García, Alcalde D. Germán Saelzer General de Carabineros señor Villouta, jefes militares y autoridades administrativas dieron la bienvenida a los integrantes de la comitiva e inmediatamente les fué ofrecido un coctail en el recinto de la LAN.

En conceptuosas frases el Alcalde señor Saelzer significó la importancia que tenía para Valdivia este nuevo servicio y congratuló a los jefes de la LAN por haber dotado a la zona austral del país de un medio de comunicación tan eficiente.

EL SEÑOR DEL VILLAR

El Vicepresidente de la empresa, señor Juan del Villar pronunció en seguida un discurso, en el que junto con inaugurar oficialmente este servicio expresó que en gran parte había sido esto posible debido a la acción de S. E. el Presidente de la República, don Gabriel González Videla, quien no ha escatimado esfuerzos por propender a que esta línea nacional adquiera mayor importancia y pueda servir mejor a la colectividad. Recordó también la eficaz colaboración de los anteriores Presidentes de la República y significó que el señor González Videla le había prometido dotar al organismo que dirige de los medios económicos necesarios para que pueda realizar los planes de ampliación que lo coloquen en un sitio de privilegio entre las naciones americanas.

Este señor terminó diciendo— ha sido posible debido al contacto directo de S. E. con la movilización aérea, que él emplea asiduamente, y que le ha permitido multiplicar su fructífera obra de gobierno.

El Intendente de Valdivia, señor Gaete García, invitó después de este acto inaugural a la comitiva, a un banquete que fué servido en los pabellones de la Exposición de la Saval.

INAUGURACION DE OFICINAS

A las 16 horas, se efectuó la inauguración de las Oficinas de la LAN con asistencia del Intendente, Alcalde, dirigentes del Club Aéreo, pilotos, autoridades locales y numeroso público. Las nuevas dependencias son modernas y cuentan con todos los implementos necesarios para la mejor atención del público.

Hizo uso de la palabra el diputado y consejero, señor Paul Aldunate, destacando el significado de esta línea y la importancia que representa para Valdivia.

Finalmente el Intendente, señor Gaete agradeció los esfuerzos gastados para instaurar este servicio bisemanal y auguró para él, un exito promisorio.

El avión Douglas partió de Puerto Montt a las 16 horas y una vez que subió a bordo la comitiva en Valdivia, decolló de esta ciudad a las 17.05 horas, para llegar exactamente después de dos horas 33 minutos a Santiago, o sea a las 19.38 horas.

ITINERARIOS

El servicio será atendido por bi-motores Douglas y Loockead Electra, los que despegarán todos los martes y sábados desde Los Cerrillos a las 9 horas, para llegar a Valdivia a las 11.35 y a Puerto Montt a las 12.25 horas. Desde Puerto Montt regresarán los mismos días para aterrizar en Los Cerrillos a las 17.25 o a las 17.45 si se ha hecho el aterrizaje opcional o facultativo en el aeropuerto de Pilmaiquén.

VIOLENTA COLISION DE UN CAMION Y UN MI

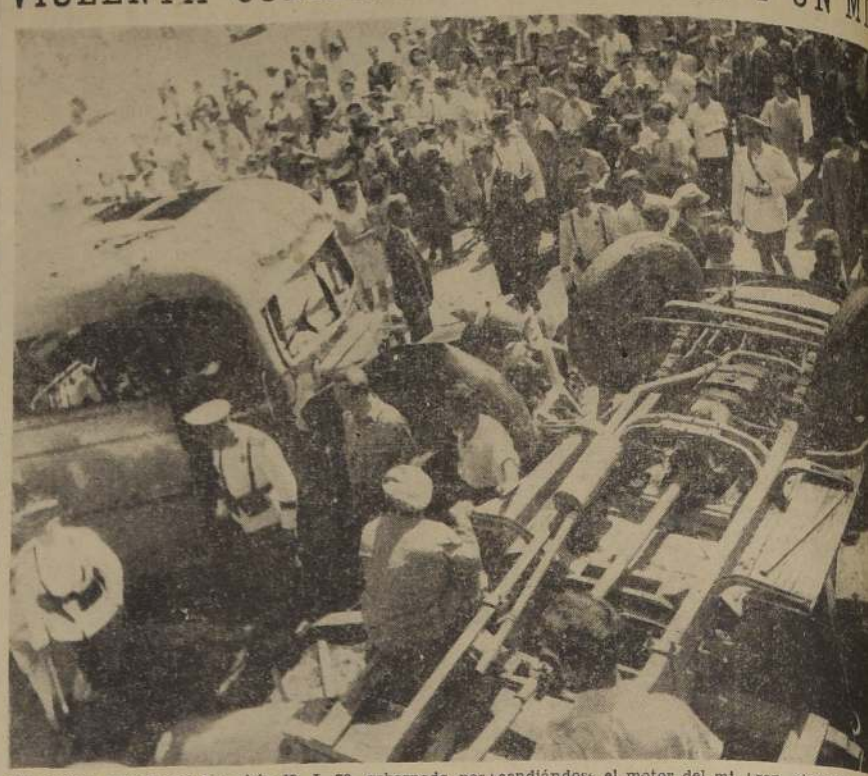

Un camión volcado del Servicio de Agua Potable, y un microbús semi-incendiado fué el resultado de la violenta colisión ocurrida en la tarde de ayer, en la Avenida Matta con Santa Elena, y que no tuvo fatales consecuencias.

A las 15.45 horas el microbús K. J. 78, gobernado por Mario Alvarez Silva, chocó al camión H. N. 67 del Servicio de Agua Potable, manejado por el chofer Juan Castro C., y que debido a la velocidad que ambos vehículos llevaban, produjo el volcamiento de este último vehículo, incendiándose el motor del micro y que fué extinguido rápidamente. Resultaron con heridas leves por la acción de las llamas los siguientes pasajeros: señora Felisa Salinas M., señores Mario Henríquez S., Francisco Armas y Ricardo Gana, quienes fueron atendidos p[illegible] Central y enviad[illegible] pectivos domicili[illegible]

Ambos chofere[illegible] tenidos por Ca[illegible] mañana serán p[illegible] posición de la [illegible] minal.

El Presidente en Valdivia

En nuestra breve permanencia de cuatro horas en Valdivia, y aún cuando Su Excelencia el Presidente de la República ya había regresado a Santiago, pudimos constatar por testimonios de gente del pueblo, comerciantes e innumerables vecinos, que la manifestación de bienvenida que se tributó al Primer Mandatario adquirió caracteres de imponente grandiosidad.

La cordial hospitalidad, la llaneza y benevolencia del pueblo de Valdivia, que es una de sus características de mayor mérito, esta vez tuvo un acento de mayor emotividad.

Refirieron nuestros informantes que el Excelentísimo señor González Videla, paseó en triunfo por la ciudad. Decenas de miles de personas circundaron el Calle-Calle al acuatizar el anfibio que lo conducía. Su travesía por las calles de esa bella ciudad constituyó un verdadero paseo triunfal y en cada uno de los actos en que el Primer Mandatario se hizo presente, vítores y ovaciones sostenidas le hicieron llegar, sin exclusiones, el afecto y el respeto que se ha sabido ganar por su altísima y noble función presidencial.

¡Yo no conocía a don Gabriel! —nos dijo una humilde anciana, de 65 años, María González— "lo vi pasar, y, creo que es un buen Presidente. Mi experiencia de vieja no me engaña. Tiene la mirada y la frente de hombre bueno, y yo creo que hará muy pronto que podamos vivir mejor"...

TITULOS DE DOMINIO EN SEIS PROVINCIAS

Se han concedido títulos gratuitos de dominio a las personas que mencionamos a continuación, en localidades de las siguientes provincias:

Atacama: Juan Jimenez Portiño y María Delfina Aluzema de Araya.

Santiago: Alberto Contador Sánchez.

Cautín: José Nicodemo Iturra Navarrete, Martín Colpinurque Curihual, Arnaldo Mora, Manuel Neira Caro, José Abel Sepúlveda Urrejola, Fernando Caripan Hueraman, Francisco 2.o Portiño Nahuelpan y Sucesión Germain Flores Moncada.

Valdivia: Zacarías Quintana Novoa.

Llanquihue: Antonio 2.o Vargas Yáñez, María Loaiza Mayorga.

Chiloé: Felipe Santana Velásquez, Mercedes Barría y otros.

Aysén: Felindo Osses Molina, Manuel 2.o Arroyo Rodríguez, Santiago Inostroza Ocampo.

SESION ESPEC[illegible] TENDRA EL [illegible] COMISION [illegible]

La Comisión [illegible] Investigadora de [illegible] formuladas por el [illegible] ñor Radomiro To[illegible] del Vicepresidente [illegible] Instituto de Fom[illegible] pacá, señor Gui[illegible] acordó ayer solic[illegible] dente de la Cám[illegible] especial para dar [illegible] informe.

El mencionado [illegible] ne graves consid[illegible] la marcha de di[illegible] semifiscal y ter[illegible] la entrega de los [illegible] la justicia ordina[illegible] ción de las socied[illegible] la destitución del [illegible] y diversas medi[illegible] Comisión Investig[illegible]

TERRENOS FIS[illegible] PARA EL [illegible] ANTIMALA[illegible]

El Ministerio de [illegible] lonización, ha dic[illegible] to por el cual se d[illegible] nisterio de Salub[illegible] Servicio Antima[illegible] ca, tres lotes de [illegible] jes, signados con l[illegible] 21 y 22 del plano [illegible] rapacá, ubicados [illegible] Liuta, sector Mo[illegible] y departamento [illegible] superficies de 2.[illegible] 1.050, metros cua[illegible] uno. La destinació[illegible] tios durará hasta [illegible] cio en referencia [illegible] funciones.

REMATE VOLUNTARIO

El miércoles 14 de enero de 1948, a las 11 horas, ante el señor Juez del Cuarto Juzgado Civil de Mayor Cuantía de Santiago, a petición de la Empresa de los Ferrocarriles del Estado, se venderán en pública subasta, los tres lotes de terrenos con frente a la Avenida Vicuña Mackenna, que se pasan a indicar, y que forman parte de la antigua Estación Santa Elena, del Ramal de Circunvalación de Santiago:

LOTE A.— MINIMUM: $ 2.208.046.—

Superficie: 4.951 metros cuadrados de terreno. En este lote se comprende una bodega, malecón y aleros, desvío y los cierros existentes.

LOTE B.— MINIMUM: $ 1.858.905.—

Superficie: 3.210 metros cuadrados de terreno. En este lote se comprende una bodega, malecón y aleros, desvío y los cierros existentes.

LOTE C.— MINIMUM: $ 1.716.140.—

Superficie: 3.196.50 metros cuadrados de terreno. En este lote se comprende el desvío y los cierros existentes.

CROQUIS DE LOS TERRENOS

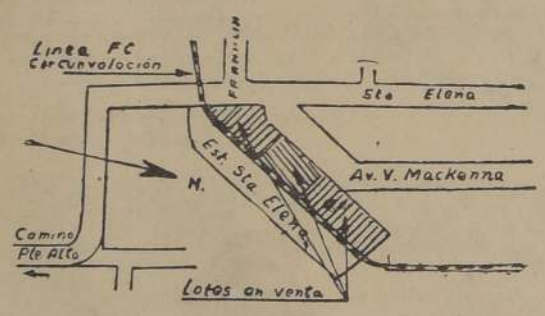

EL PRECIO DE LAS SUBASTAS SE PAGARA AL CONTADO

Para el remate de cada lote se exigirá boleta de garantía por el 10 por ciento de cada mínimum.

Los terrenos se pueden visitar todos los días hábiles, desde las 9 1/2 horas hasta las 18 horas.

Títulos, bases y demás antecedentes en el Departamento Judicial de la Empresa de los Ferrocarriles del Estado, Teatinos 570, 4.o piso.

EL SECRETARIO.

DISFRUTE DE PLAYA Y CAMP[illegible]

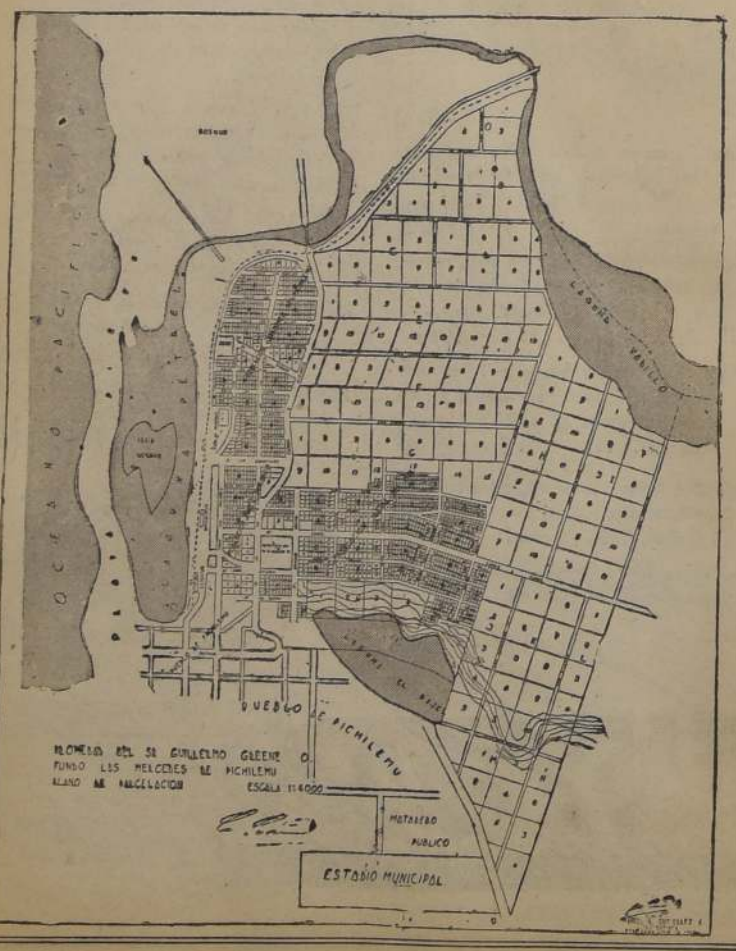

COMPRE PARCELAS - BOSQUES CON VISTA AL MAR

EN PICHILEMU

EL MEJOR SEGURO DE VIDA, QUE AUMENTA DIEZ VECES SU INVERS[illegible]

La única oportunidad que se le presenta para aprovechar ambos atractivos, en el mejor Bal[illegible] y de más porvenir que hay en el país. Se entregan con 2.000 pinos o eucaliptus producidos y asegu[illegible] por cinco años.

Deslindan con el pueblo y estación del ferrocarril. Puede colocárseles agua potable y luz elé[illegible] del pueblo. Precio: DESDE $ 40.000.— Se pagan con $ 1.000 al contado y saldo en 10 años, [illegible] mensualidades.

Vendo también sitios total y efectivamente urbanizados, dentro del radio urbano del pueblo. [illegible] cio desde $ 12.000, pagaderos por mensualidades de $ 150, sin pie ni comisión.

EL TERRENO DE LAS PARCELAS Y SITIOS SON AGRICOLAS DE MUY BUENA CALI[illegible] SIN ARENA, quedarán frente al futuro muelle y atravesadas por camino pavimentado.

Se entregan inmediatamente con escritura definitiva.

TRATAR CON SU DUEÑO **GUILLERMO GREENE**

HUERFANOS 1153 — OFICINA 30 — Segundo piso.

"DIA DEL VETERANO" Y SUS GLORIAS, SERAN CELEBRADOS

El "Círculo de Oficiales en Retiro y Veteranos del 79" y "Cuerpo de Inválidos y Veteranos de Chile", preparan activamente la celebración del "Día del Veterano", para el próximo martes.

A las 7 horas de ese día se darán salvas de 21 cañonazos en el Cerro Santa Lucía; a las 8, izamiento de la bandera en los cuarteles y reparticiones Militares de la Guarnición, con los honores militares correspondientes; a las 9.30 traslado de las Delegaciones de las dos entidades patrocinantes a estos actos, al Cementerio General, para participar en una romería; a las 10, visita al Mausoleo Militar nuevo, con asistencia de sobrevivientes de la Guerra del Pacífico y delegaciones de las Fuerzas Armadas en Retiro, delegaciones del Ejército, Armada Nacional, Fuerza Aérea, Cuerpo de Carabineros e instituciones socias adherentes, que colocarán ofrendas florales y a las 11.30 horas, concentración al pie del monumento al General Baquedano.

Esta concentración pública contará con la asistencia de altas autoridades civiles y militares; Jefes oficiales y tropas sobrevivientes de la Guerra del Pacífico; representantes de los Poderes Ejecutivo, Legislativo y Judicial; delegaciones de las Fuerzas Armadas, Confederación de las Fuerzas en Retiro, Círculo Femenino Héroes del Pacífico, Cruz Roja de Chile, Defensa Civil, Cuerpo de Bomberos, Bando de Piedad, Confederación Nacional Mutualista y Sindicatos de Obreros y Empleados.

A las 13 horas habrá un almuerzo en el Cuartel de Veteranos y otros actos en el resto de la tarde, sobresaliendo el que se efectuará a las 19 horas, con asistencia de S. E. el Presidente de la República, en el Círculo de Oficiales en Retiro y Veteranos del 79. A esta reunión, concurrirá también el Ministro de Defensa Nacional, General señor Guillermo Barrios Tirado.

HOY SE REUNIRAN DIRIGENTES DEL P. DEMOCRATICO

A las 10 de la mañana de hoy se reunirán los presidentes y secretarios de las Agrupaciones del Partido Democrático de Quinta Normal, Til-Til, Lampa, Colina, Peñaflor, Isla de Maipo, Talagante, Curacaví, Renca, Barrancas y Conchalí. Asimismo, se cita a los señores Pedro Granifo, Arturo Gauthier, presidente y secretario de la Seccional Leonidas Leyton de la Población El Polígono, y Armando Alcagaya y Desiderio Castañeda, presidente y secretario de la Seccional Moisés Hervias.

En esta reunión se tratarán problemas referentes a la próxima Convención Provincial, que se efectuará los días 31 de enero y 1.o de febrero próximos.

LOS RADICALES DE SAN MIGUEL CELEBRARON HOY ANIVERS. DEL PARTIDO

A las 10 de la mañana de hoy se iniciarán las festividades organizadas por la Asamblea Radical de San Miguel, para conmemorar el aniversario de la fundación del Partido.

Representará al Consejo Ejecutivo Nacional en estas festividades, el senador por Tarapacá y Antofagasta, señor Angel Custodio Vásquez.

Los actos organizados por la mencionada Asamblea Radical, prometen adquirir especial relieve, participando en ellos dirigentes nacionales, provinciales y locales.

EL EXCMO. SEÑOR GONZALEZ VIDELA ES UN HABIL ESTADISTA, DIJO ZERBI

DIRIGENTE RADICAL, DE PASO EN ITALIA, HACE INTERESANTES DECLARACIONES.

El miembro del Centro de Propaganda Radical "Jerónimo Méndez Arancibia", señor Balbi Zerbi, actualmente en jira de estudio por Italia, en una conferencia que diera en Novi-Ligari, ante un numeroso grupo de estudiantes, agricultores y periodistas de esa ciudad italiana, expresó "que Chile era uno de los más florecientes países del mundo de Colón. Todas sus entidades jurídicas y sus partidos políticos han alcanzado plena madurez. La industria y el comercio progresan sin conocer obstáculos en su camino de éxito. A pesar de la importancia del cobre y el salitre, la agricultura continúa ocupando el primer lugar en los rubros de la producción chilena".

Agregó el señor Zerbi que "el Excmo. señor Gabriel González Videla es un hábil estadista proveniente de la clase media y miembro, por lo mismo, del Partido Radical, que es el eje de la política de aquel país sudamericano".

"—El Partido Radical de Chile —expresó el señor Zerbi— supera al de Italia en lo que se refiere al sentido popular de su programa, pues reconoce la lucha de clases, cosa que no ocurre con el débil radicalismo italiano".

Finalmente, el señor Zerbi manifestó en su charla "que Chile es una democracia digna de ser imitada en sus moldes de vanguardia".

NIBALDO SOLIS R. SE DIRIGIO A LIMA

Por vía aérea se dirigió a Lima (Perú) el presidente de la Asamblea Radical de la Cuarta Comuna, señor Nibaldo Solis Rojas, quien participará en el Congreso Interamericano del Trabajo, a efectuarse en esa ciudad.

El señor Solis es además, vicepresidente nacional de la Organización Ferroviaria Radical (OFERA) y presidente de la Asociación de Empleados Ferroviarios, gremios a los cuales representará en el citado torneo.

Fué despedido en el aeropuerto de Los Cerrillos por familiares y amigos.

Mientras dure su ausencia, será reemplazado en la presidencia de la Asamblea, por el Primer vicepresidente señor Gustavo Rojas Avalos.

SOCIALISTAS AUTENTICOS DESIGNARON DELEGADOS A COMITE DE SOLIDARIDAD

El Comité Central del Partido Socialista Unificado, con asistencia de todos sus miembros, en su última sesión, tomó el acuerdo de designar representantes ante el Comité de Solidaridad y Defensa de las Libertades públicas, a los señores Luis Videla Salinas, Asdrúbal Pezoa, Oscar Cifuentes y Ramón Arriagada.

Se autorizó, además, a esos representantes para que inicien gestiones tendientes a aglutinar los partidos de izquierda en un solo block.

PARTIDO RADICAL

NUCLEO GRAFICO RADICAL. — Tendrá asamblea general hoy a las 11 horas, en Huérfanos N.o 1359.

INAUGURACION DE UN CLUB RADICAL EN LA C. DE QUINTA NORMAL

A las 16 horas se inaugurará hoy en la Comuna de Quinta Normal, Población Zelada, calle Embajador Quintana 4686, el Club Social y Centro de Propaganda Radical que llevará el nombre de un destacado político de esta entidad partidaria.

LA CARESTIA DEL VINO

Señor Director:

Me he impuesto de algunos artículos que se han estado publicando en la prensa diaria con respecto a la necesidad de aumentar el consumo habitual del vino en forma moderada y, aún, se insinúa la posibilidad de que sean las propias autoridades las que tomen a su cargo la enseñanza de esta forma de beber vino, sin perjuicio de inculcar en todos los chilenos el repudio por la embriaguez y por el vicio alcohólico que, indudablemente, minan la redumbre de la raza y abaten las posibilidades de mejoramiento. Y he visto, asimismo, algunas consideraciones relativas a los beneficios que reportaría el consumo habitual del vino en cantidades moderadas.

Yo, señor Director, que aprecio el vino bueno, si es posible embotellado, estoy en perfecto acuerdo con los articulistas; pero, como ellos, que el vino debe consumirse habitualmente porque ello redunda en beneficio del organismo humano; pero, a pesar de estar en perfecto acuerdo con todas las argumentaciones reseñadas y otras que no logro recordar en estos instantes, se me viene a la mente una pregunta: si los establecimientos de consumo piden por el vino cada día precios más elevados, ¿cómo puede pretenderse un mayor consumo normal y moderado de esta bebida?

Ayer, nada más, estuve en un Restaurante central muy surtido y que no es lujoso de primera clase, pero que goza de cierta notoriedad. Me acompañaba un amigo a quien deseaba festejar. Nos sentamos cómodamente, hicimos la lista de nuestro almuerzo señalando un par de guisos nutritivos y sabrosos, verdaderas delicias de "gourmet" y pedimos un vino apropiado. Charlamos agradablemente estimulados por el aroma y el sabor capitosos de los manjares y del vino, hasta que llegó el instante de cancelar la cuenta, o "la adición", como dicen ahora, afrancesadamente, algunos mozos que se hacen llamar "garzones". Pues bien, trajeron "la dolorosa" y en ella constatamos con sorpresa y con indignación que el costo del vino era poco menos que superior al de los alimentos. En el primer momento creí en un error; pero, en seguida me fijé en la etiqueta en donde decía, bajo el patrocinio gubernamental, que el precio del vino era de ... tantos pesos, sin envase.

Después de pagar la cuenta salimos, y mi amigo me observó que el vino de igual calidad al que habíamos consumido, lo obtenía él en un almacén de su barrio por la mitad del valor que aparecía en la etiqueta del restaurante, lo que me hace suponer que el restaurante cobra un precio excesivo al cliente.

¿No cree usted, señor Director, que resulta chocante esta disparidad? Aunque me han asegurado que el procedimiento de una tan grande diferencia se ajusta estrictamente a las leyes vigentes, eso no impide que sea absurdo. En el mejor de los casos sería un absurdo legal que se debería corregir.

Ahora que se hace una campaña para que se enseñe a beber moderadamente a la población, sería útil, asimismo, realizar una labor educativa, a fin de que la gente sepa la forma más práctica de comprar el vino, pues de lo contrario se tendrá que privar de beberlo en forma habitual y sólo podrá hacerlo al final del mes, cuando al pago del sueldo haya llegado a entonar las decaídas finanzas individuales. Y, entonces, beberá por todo lo que no ha podido hacerlo en el curso del mes.

En defensa de la salud de los habitantes chilenos, que necesitan consumir más vino en forma moderada y por la equidad que debe presidir cada acto gubernativo, creo que sería bueno revisar el actual sistema en el que es el propio Estado quien figura como cómplice de una exageración. Y que los restoranes no ganen tanto.

Le ruego, señor Director, que perdone la extensión de la presente y, al mismo tiempo, me permito solicitarle quiera dar cabida a estas ideas en su prestigioso diario, ya sea reproduciendo esta mal hilvanada carta o tomando de ella las líneas principales para hacer una información o artículos de redacción con los que se inicie una campaña destinada a obtener la finalidad expresada.

Lo saluda con la mayor atención S. S. Affmo.— J. D. P.

MUEBLES
FÁBRICA "Las Delicias"
Avda. B do. O'HIGGINS 1625
REBAJAS EFECTIVAS DE PRECIOS

DORMITORIOS normandos 11 piezas ..	$ 15.500.—
DORMITORIO francés, 11 piezas	„ 17.500.—
COMEDOR normando, 8 piezas	„ 8.000.—
COMEDOR moderno, 8 piezas	„ 6.000.—
LIVING normando, 4 piezas	„ 7.000.—
LIVING Reina Ana, 4 piezas	„ 7.500.—
LIVING moderno, 4 piezas	„ 7.800.—

Aproveche su gratificación en nuestras interesantísimas ofertas
1625 · Av. B. O'HIGGINS · 1625

ADONDE UD. VAYA, LLEVE SIEMPRE "NIDO"

Cuando Ud. vaya a excursión o vacaciones, no olvide de llevar unos tarritos de Leche en Polvo NIDO; pues no siempre es posible encontrar leche fresca en lugares apartados. La Leche en Polvo NIDO es leche de vaca, pura, muy rica en crema, con todo su sabor natural y muy fácil de preparar

Leche en Polvo "NIDO"

El Horizonte se ha Ampliado

SEA UD. PREVISOR

Prepárese Científicamente Mediante el Incomparable Método "ROSENKRANZ" de estudio por correo

Fundado en Los Angeles, California, en 1905 — Sucursales por todo el Continente

NATIONAL SCHOOLS

DEMANDA EXTRAORDINARIA de Técnicos en todas las Ramas: Radio-armado, Reparación · Difusores · Cine Sonoro · Amplificación · Comunicaciones · Radio en la Aviación · en la Navegación etc. etc.

El estudio es fácil y ameno y le asegura un porvenir.

PIDA ESTE LIBRO GRATIS!

ENVIE HOY ESTE CUPON

Dr. J. A. Rosenkranz, Presidente
NATIONAL SCHOOLS
Sucursal en Chile DPTO. R. F. 192 —1
SAN MARTIN 278 - SANTIAGO
Sírvanse enviarme el Libro GRATIS con datos para poder elegir en RADIO

Nombre _____ Edad _____
Dirección _____
Población _____ Prov. o Edo. _____

Garnet

PRESENTA LA MEJOR OFERTA DE 1948

SEDAS FANTASIAS

Francesas, suizas y norteamericanas

$ 250.-; $ 220.- Y $ 198.-

EL MEJOR SURTIDO EN SEDAS PARA ROPA INTERIOR, FANTASIA Y LISOS A

$ 198.-- EL METRO

BROCATO

BROCATO BLANCO, NEGRO Y GRIS, PARA TRAJES DE NOVIAS Y MADRINAS
GRAN SURTIDO EN FRANELAS Y CASIMIRES IMPORTADOS A

$ 462.- Y $ 504.- EL METRO

VEINTE COLORES EN RAYON NORTEAMERICANO

A $ 250.--

HUERFANOS 945
Esquina Pasaje Matte.

PRECIOS OFICIALES

EN LA HOSTERIA DE PROVIDENCIA.-

Durante la hora de comida en la Hostería de Providencia que, como siempre, se ve prestigiada por una selecta concurrencia

VIAJEROS.— Al fundo "El Huerton", en Los Angeles, don Francisco Vial Freire, señora Mary Bunster de Vial, y las señoritas María Angélica Vial Bunster, Olga Zañartu Squella y Mary Scroggie Alessandri.

—A su fundo "Casas de Renaico", don Eduardo Moller Bordeu y señora Dora Matthews de Moller e hijo.

—A Pucón, los señores Sergio, Carlos y Enrique Talavera Larraín.

—A Concepción, la señora Violeta Munita de Méndez y familia; los señores Octavio y Alfonso Valdés León, y Julio Aldunate Valdés.

—En Algarrobo, el doctor Humberto Valdés y señora Asta Hansen de Valdés.

—Al Tabo, don Carlos Pacheco Díaz, señora Carmen Cortínez de Pacheco e hijas María del Carmen y Ana María.

—A las termas de Chillán, don Augusto Montané Urrejola y señora Berta Zañartu de Montané.

—A la Región de los Lagos, el contraalmirante don Francisco A. Vidal Oyarzún.

—A Coelemu, don Antonio Plummer, señora Violeta Astaburuaga de Plummer y familia.

—Al fundo "Los Crisantemos", en Rere, el señor Carlos de la Vega, señora Chita Prat de De la Vega e hijita.

—A Concepción, don Adolfo Ibáñez; el señor Francisco Humphrey y señora Eugenia Rivera de Humphrey; los señores Octavio y Alfonso Valdés León, el señor Julio Aldunate Valdés.

EN EL STADE FRANCAIS.-

Comida en el Stade Francais, ofrecida por los jefes y personal del Instituto Sanitas, al señor Arnaldo Crovato R., con motivo de su viaje a los Estados Unidos.

BAILE.— Anoche, las señoritas Carmen y Teresa Ossa Escobar, y el señor Gastón Ossa Escobar, ofrecieron un baile a un grupo de sus relaciones, en su residencia de Viña del Mar.

ENFERMOS.— Se encuentra enfermo el señor Eugenio del Real Gana.

—En el Hospital Militar, el señor Eduardo Yentzen de Boos.

—Continúa enferma de cuidado, la señora Boja Salvatierra Rodríguez de Badal.

MATRIMONIO. — Se ha efectuado privadamente en Lo Espejo, el matrimonio de la señorita Aida Echeverría Martínez, con el señor Jorge López Ramírez.

MATRIMONIOS. — En París contraerán matrimonio hoy, en la Embajada de Chile en Francia, el señor Manuel Marchant Lyon con la señorita Teresa Orrego Lyon.

—Ayer fué bendecido en Viña del Mar, el matrimonio de la señorita Emma Goldsack Maturana con el teniente de la Armada señor Juan [illegible]

A ESTADOS UNIDOS. — Ha partido a Estados Unidos, vía Panagra, el señor Arturo Fargher Sinclair y su esposa, señora Gabriela Rodríguez de Fargher.

EN MEMORIA DE DON DOMINGO MELFI D.— Con motivo del segundo aniversario del fallecimiento de don Domingo Melfi Demarco, quien fuera Director de LA NACION y brillante escritor, hoy se dirán misas en su memoria en la Iglesia de la Merced, a las 8.30 y 9.30 horas.

NACIMIENTOS.— Han nacido:

Un hijo del señor Wenceslao Cruz Donoso y de la señora Inés González de Cruz.

—Un hijo de don Armando León Rivera y de la señora Gabriela Silva de León.

—Una hija de don Raúl Saldías Rioseco y de la señora Blanca Leticia Koch de Saldías.

—En la Clínica Santa María, un hijo del señor Héctor Luzoro Mariani y de la señora Elsa Cristi de Luzoro.

—En la Clínica de la Maternidad Tarnier, una hijita del señor Aníbal Marcel Molina y de la señora Julia Sepúlveda de Marcel.

—Un hijo del señor Mario Quevedos Aros y de la señora Marta Prajoux de Quevedos.

—Una hijita del Teniente de Ejército, señor Juan Bardina Venegas y de la señora Yolanda Carvajal de Bardina.

—Un hijo del señor Fernando Gómez Villarroel y de la señora Eliana Espinoza de Gómez.

DE BUENOS AIRES.— Se encuentran en Santiago procedentes de Buenos Aires, don Raymundo Undurraga Echazarreta y señora Dora Nazar de Anchorena.

—De esa capital don Moisés Vargas.

HORA DEL EVANGELIO

C. B. 138 Radio "El Mercurio" en cadena con C. A. 108 Radio "El Loa de Antofagasta". Los domingos de 9 a 9.[illegible] P. M.: Conocer las Escrituras es Conocer a Cristo. Conocer el Evangelio es conocer al corazón de Cristo.

Domingo 11 de Enero de 1948

PROGRAMA

1.—Homilía del Evangelio de la Dominica I después de Epifanía. La Sagrada Familia. Pbro. don Alejandro Huneeus Cox.

2.—Melodías Gregorianas.

3.—Los Hijos de María. Pbro. don Ramón Ojeda.

4.—Himno religioso final.

EN EL HOTEL CARRERA.-

Asistentes al banquete ofrecido en el Hotel "Carrera", al señor George C. [illegible] que sus relaciones lo despidieron de Chile y le auguraron éxito en su próximo viaje [illegible] tados Unidos de Norte América.

Banquete de la Sociedad de Fomento Fabril, en el Club de la Unión.-

El Consejo Directivo de la Sociedad de Fomento Fabril, ofrecerá un banquete el miércoles próximo, en el Club de la Unión, a las 21.30 horas, con motivo de la Junta General que se efectuará en la tarde del mismo día en su local social.

A este banquete han sido invitados, S. E. el Presidente de la República y los señores Ministros de Hacienda y de Economía y Comercio, don Jorge Alessandri Rodríguez y don Alberto Baltra, respectivamente.

Los industriales deben comunicar cuanto antes en la Sociedad el número de adherentes de sus empresas a esta gran reunión de solidaridad y robustecimiento de vínculos sociales.

Se ruega a las Asociaciones Sindicatos y gremios afiliados a la Sociedad, que den los nombres de las firmas adherentes y de sus representantes a más tardar mañana lunes.

La Sociedad de Fomento Fabril, institución respetable, que cuenta ya con más de 65 años de existencia, no realizaba desde la Convención de Industriales del año 1944 una reunión de confraternidad como la que nos ocupa.

A EUROPA. — [illegible] mente se dirigirá la señora Luz [illegible] Lamarca y las [illegible] tricia Méndez Va[illegible] men Lamarca S[illegible]

A BUENOS AI[illegible] han dirigido a B[illegible] don Ismael Moran[illegible] Isabel Echeverría[illegible] dé.

—Al mismo p[illegible] dirigido don Ser[illegible] Concha.

MATERN[illegible] "LUISA KA[illegible] ARTURO PR[illegible] TELEFONO[illegible] SERVICIO [illegible] PERMAN[illegible]

MUÑECAS

VERDADERAMENTE LAVABLES E IRROMPIBLES, APRENDA A FABRICAR — CURSO UNICO DE UN MES.

PIDA INFORMES AL

TELEFONO 94534

CASA MAGLIO

FABRICA DE COCINAS

INICIA SU GRAN LIQUIDACION POR BALANCE

Cocinas en todos los tamaños, muebles para cocina y menajes en general.

AHORRE COMPRANDO EN

CASA MAGLIO

CARMEN 467. — FONO 60392

UN GRAN HOTEL PARA UNA GRAN CIUDA[illegible]

HOTEL CAPRI[illegible]

SANTIAGO

SAN ANTONIO 537 - FON[illegible]

A UNA CUADRA DE LA PLAZA DE AR[illegible]

COMEDORES CON AIRE ACONDICIO[illegible]

FABRICA DE SEDERIAS "DIEZ DE JULIO"

10 DE JULIO 536 — TELEFONO 52155

LIQUIDACION DE RETAZOS Y CORTES

Anunciamos que desde mañana lunes ofrecemos a los miles de clientes que nos favorecen con sus compras, una nueva oportunidad. Pondremos a la venta

50.000 CORTES y RETAZOS nuevos de SEDAS LISAS y ESTAMPADAS,

los cuales serán marcados a precios sin competencia.

CORTES Y RETAZOS

NUESTROS PRECIOS SON LOS MAS BAJOS DE PLAZA.

NOTA: HORAS DE ATENCION AL PUBLICO, de 9.30 a 1, y de 3 a 8 P. M.

FABRICA DE SEDERIAS "DIEZ DE JULIO"

DIEZ DE JULIO 536 (ENTRE CARMEN Y SAN ISIDRO)

SU DESTINO

¿Queréis conocer vuestro futuro? ¿Saber cuál será vuestro destino? ¿Tenéis alguna desilusión amorosa o íntima? ¿Saber por qué vuestros negocios van mal. Consúltele de 10 a 12 y de 2 a 8 P. M.

Ella os dirá el medio de afrontar las dificultades de la vida, vencer en todas vuestras empresas; sus resultados son prodigiosos.

SANTO DOMINGO 1897

Está abierta la estación veraniega, en la "RESIDENCIAL MARIA ELENA" CARTAGENA

Fabre 43, esq. Suspiro

ACADEMIA PEDAGOGICA

Profesores de Estado que forman parte de comisiones examinadoras, preparan con métodos especiales, exámenes atrasados, preparatorias y humanidades.

De preferencia, jóvenes que deseen hacer varios cursos en un año. Exámenes de madurez, bachilleratos, etc.

Matrícula limitada.

Horas de atención: 9.30 a 12.30 y 15 a 18 horas.

MIRAFLORES 249

OFICINA C. — MAJOS

Gran Hotel Termas de Puyehue

SE ENCUENTRA ABIERTA LA TEMPORADA

Sus vacaciones en Puyehue serán inolvidables.
Disfrute de los siguientes entretenimientos:
Paseos a caballo
Pesca
Caza
Paseos en bicicleta
Natación en Lago y Piscina Temperada
Paseos en lancha, vapor, foll boats, etc.

Departamento desde $ 180 hasta $ 260 diarios, por persona, incluido alojamiento, desayuno, almuerzo y comida

SUS HORAS EN PUYEHUE SERAN MINUTOS

SOCIEDAD DE TURISMO Y HOTELES DE CHILE

OFICINA DE RESERVAS

En Santiago: HOTEL CARRERA: Fono 63280

En Osorno: Calle Bulnes: Fono 700

SEÑOR: "FILOSOY" no es una nueva hoja de afeitar, sino una crema que renueva indefinidamente y en pocos segundos las hojas en desuso, produciendo afeitadas perfectas.

● HEMOS COMENZADO a distribuir 30.000 muestras a los personales cooperados del Ejército, Carabineros, empresas industriales y comerciales, reparticiones públicas, etc. como un medio de fomentar la economía individual, tan necesaria en nuestras costumbres.

● SI CADA CUAL no recibe oportunamente su tubo de muestra y [illegible] explicativa, solicítelo de la institución a que pertenece, y [illegible] vez de

CARVAJAL HNOS.

Agentes Generales para el país y extranjero y distribuidores exclusivos [illegible] PRODUCTOS "LEF"

CASILLA 3964 SANTIAGO DE CHI[illegible]

Señorita Hilda Marian Caillaux, que contrajo matrimonio recientemente con el señor Onofre Sanhueza Martínez, en la Iglesia La Viñita.

EN LO ESPEJO
MUEBLES, MUY CENTRAL
Esquina quinta esquina, sin cabidas con 1.500 metros cuadrados de superficie, toda cercada, frutales en producción.
Precio rebajado y facilidades.
TRATAR Y VER:
EN LO ESPEJO
MAIPU 178

CONTRA CIERTAS
Eczemas - Ronchas - Empeines - Espinillas
Comezón
de la piel y del cuero cabelludo, etc., puede usted aplicar el
UNGÜENTO MONTE SANTO
Base: Lasarmentolalcanfor

SEÑORA MORAL
EMBARAZOS TODA EPOCA — TRATAMIENTOS CASOS URGENTES — DIAGNOSTICOS
Avda. Santa María 259 — 3.er Piso — Fono: 84931

Hoy se efectúa la segunda etapa del Concurso Hípico del Stade Francais.-

Una numerosa concurrencia se congregó ayer en el Stade Francais para presenciar el desarrollo de la primera etapa del Torneo Ecuestre organizado por la Sección Hípica del Stade Francais. Gracias a la excelente organización del espectáculo, el programa se llevó a efecto en todas sus partes en la forma como se había previsto, y el desarrollo de algunas pruebas dió lugar a competencias muy reñidas.

La segunda y última etapa del Concurso se efectuará hoy en dos reuniones, una en la tarde y otra en la noche, a las cuales se dará comienzo a las 17 y a las 21.30 horas, respectivamente. La sesión de la tarde se iniciará con la prueba 5.a, reservada para caballos de tercera categoría, en la cual competirán jinetes civiles y militares. A continuación se disputará la prueba destinada exclusivamente a jinetes civiles.

Para la reunión nocturna y final de todo el Concurso se han programado las competencias más interesantes del torneo, como la prueba 8.a, reservada exclusivamente para damas en la que disputarán los primeros lugares, las amazonas más destacadas del Santiago Paperchase Club con las representantes del Stade Francais. En la reunión nocturna se efectuará también la prueba de parejas, competencia en la cual dos jinetes unidos por una cinta de 2.50 metros deben saltar simultáneamente 12 obstáculos; si la cinta se corta o se desprende, la pareja es eliminada. El desarrollo de esta prueba da origen a un espectáculo muy interesante en el que nunca falta la nota de emoción.

Baile en el Club de Viña del Mar, en honor de S. E. y señora.-

Lista de adherentes al baile de gala que se efectuará el sábado 17 del presente, a las 23 horas, en honor de Su Excelencia el Presidente de la República y señora de González Videla, en el Club Viña del Mar: señor Pedro Poklepovic y señora, señor Tomás Tocornal y señora, señor Guillermo Puelma y señora, señor Jorge Benítez y señora, señor Scipión Borgoño y señora, señor Federico W. James y señora, señor Hernán Romani V., señor Jorge Covacevic, señor Jorge Dittborn T., señor Gustavo Rivera y señora, señor Armando Caballero y señora, señor Fernando Vial y señora, señor Alfredo Vargas Stoller y señora, señor Carlos Bustos Muñoz, señor Jorge Délano y señora, señor Víctor Braun y señora, señor Gustavo Fricke y señora, señor Alfredo Searle y señora, señor Francis Sharman y señora, señor Luis Lyon y señora, señor Gustavo Rivera Bustos y señora, señor Caupolican Clavel y señora, señor Gilberto Rufrano y señora, señor Juan Carlos Rojas y señora, señor Francisco Le Dantec y señora, señor Ernesto Dighero y señora, señor Alvaro Riquelme Vargas, señor Pedro Santibáñez y señora, señor Enrique Chirgwin y señora, señor Fred Price y señora, señor Enrique López Huici, señorita María Luisa Zorrilla, señorita Teresa Eastman, señor Scipión Cortés, señorita Sofía Eastman, señor Jorge García Lorca y señora, señor Carlos Torres y señora, señor Leonidas Leyton y señora, señor Manuel Muñoz Cornejo y señora, señor Jorge Alemparte y señora, señor Guillermo Videla Lira y señora, señora Mina Claude de Price, señora Ana Lacurt de Tagle, señor Federico Claude y señora, señor Alberto Riofrío K. y señora, señor Danilo Bassi y señora, señor Ernesto Thompson y señora, señor Alberto Rivera y señora, señor Ricardo Valenuela Gaymer y señora.

NUEVA PROFESIONAL

Srta. Ercilia Contreras Aguilera

Ha terminado sus estudios de Comercio, esta alumna del Instituto "Alonso Figueroa", calle Catedral 1257. La señorita Contreras se hizo acreedora por sus exámenes, al diploma de distinción que otorga el establecimiento.

Culto Evangélico.-

¿Qué haremos con nuestras vidas? He aquí una pregunta muy pertinente al comenzar un nuevo año de existencia.

Para muchos seres, la vida hállase en un estado de deflación. No sólo ha perdido su brillo y su romance, sino que está muy desprovista de significado y objetivo. El lento veneno del pesimismo hace que haya también quienes duden del valor de la vida.

Después de todo, la vida es todo cuanto poseemos. Si no logramos hallar sentido en su misterio, si no podemos transformar sus discordias en bellas armonías, nos encontraremos en mala situación. Si la vida va a ser una cosa que disfrutar, o solamente algo que soportar, dependerá del concepto que de ella tengamos, cómo la vivamos y con qué fe y visión.

A nuestro alcance tenemos una rica sabiduría que constituye acervo de siglos de experiencia. La encontramos resumida en las tres más grandes máximas que se conocen: la una proviene de Grecia, la otra de Roma y la tercera de Judea: "Conócete"; "Contrólate"; "Date". Deben ir juntas, ya que la una, sin la otra, será incompleta.

Cuatro cosas también podemos hacer con nuestra vida:

1.o—Huir de ella, o tratar de hacerlo. Hay quienes reproducen hoy el espíritu de Peer Gynt, del drama de Ibsen, o sea, que no encara lealmente las situaciones de la vida; evaden responsabilidades y eluden los problemas, resultando de ello que se crean mayores problemas. Un deber, una dificultad no confrontados, son como una deuda que no se paga. Algún día tendremos que pagarla con intereses compuestos, por nuestra cobardía. No se puede, en realidad, huir de la vida.

2.o—Otros, en cambio, siguen la moda de la vida, hacen todo lo que hacen los demás. Navegan costendo sus días, y piensan a medida que viven, en lugar de vivir de acuerdo con lo que piensan. Van siempre a la deriva.

3.o—Luego puede uno también vivir de acuerdo con un principio definido, algún propósito. Para lograrlo se necesita coraje, devoción, disciplina y la habilidad para forjar planes y ponerlos en operación. Finalmente, tenemos, en 4.o lugar, que podemos dedicar nuestra vida al autor de ella y consagrarla, de ese modo, al bien de los demás. Una entrega semejante representa la más grande victoria de la vida porque es una victoria sobre la vida. "Para mí el vivir, es Cristo", solía proclamar San Pablo, hombre de vida asombrosa. Recordemos que era hombre pequeño, de insignificante apariencia, perseguido por una extreña dolencia. Pero se identificó de tal modo con Cristo, que su antigua existencia dejó de ser, y una nueva vida, una vida más profunda hizole vencedor del tiempo y de la muerte.

Pedro Zottele.

"Objeto Planetoide" que tiene diámetro de 320 kilómetros, observado en Cambridge

CAMBRIDGE, (Massachusetts), 10.— (U. P.).— El descubrimiento de "un objeto que se mueve rápidamente", que puede ser un nuevo planetoide o asteroide, fué anunciado por el Observatorio del Colegio de Harward.

El "objeto" fué observado en planchas fotográficas, los días 12 y 14 de diciembre en el Observatorio de Lowell, y es de 13.a magnitud, por lo que no podría observarse sin la ayuda de grandes telescopios.

Los funcionarios del observatorio declaran que hasta ahora han sido infructuosos los esfuerzos por identificar el objeto. Dicen que "definitivamente no se trata de un platillo volador", y que tiene un diámetro máximo de 320 kilómetros. También se hacen esfuerzos por trazar su órbita en el cielo.

Cadáveres del accidente en Savannah

SAVANAH, 10. (U. P.)— Los cadáveres de las 18 personas muertas el miércoles en el accidente del avión BC-3, que iba en viaje desde Neward a Puerto Rico, serán llevados a sus puntos de destino en Estados Unidos o Puerto Rico por la línea Coastal Airways, propietaria del avión accidentado. Nueve cadáveres serán llevados a Puerto Rico, siete a Nueva York y dos a Filadelfia. Nueve heridos aun están hospitalizados, y se dice que el estado de todos es favorable, con excepción de Raymond Huertas.

Se siguen explorando los pantanos del río Savannah, tratando de sacar alguna pista de los restos del avión para explicar el accidente. Los resultados serán enviados a Washington para su examen y publicación.

Giro inesperado en romance del ex Rey Miguel de Rumania

LAUSANA, 10. — (UP). — El romance del ex Rey Miguel con la Princesa Anna de Borbon-Parma tomó ayer un giro inesperado, al abandonar la Princesa el tren que la conducía de Dinamarca a Suiza para irse a almorzar en la corte del Gran Ducado de Luxemburgo.

Miguel guardó silencio en su hotel de Lausana, mientras Ana, que partió ayer de Copenhague para Basilea, se salía de su camino para irse a Luxemburgo. No parece bastante claro el objetivo que pueda tener el cambio de itinerario de Ana. Su desaparición del tren fué descubierta hoy por los periodistas, cuando el tren llegó a Francfort. Los funcionarios de ferrocarriles dijeron que la Princesa había abandonado el tren en Hamburgo.

Las primeras noticias de ella llegaron de Lieja, en Bélgica ciudad donde Ana llegó a las 10 de la mañana. Allí la esperaba el automóvil de la corte luxemburguesa, el cual la condujo a la ciudad de Luxemburgo, donde almorzó en el palacio con su tía la Gran Duquesa Carlota.

Explosiones causó el gas grisú en minas de carbón de Francia

PETIT ROSELLE, Francia, 10. (U.P.—Por lo menos ocho mineros resultaron muertos y 45 heridos, a consecuencia de dos explosiones, seguidas de incendio en una mina de carbón cerca de esta ciudad en el oriente de Francia.

Ocho cadáveres han sido rescatados hasta las 4 de la tarde y ninguno de los mineros que estaban en la galería subterránea al momento de ocurrir el accidente, logró salir ileso.

Se ha atribuído el gas grisú la causa de las explosiones.

Después de la primera explosión que se produjo a las ocho de la mañana, las patrullas de salvamento descendieron a las galerías. A las nueve de la mañana se produjo la segunda explosión, casi en la misma zona de las patrullas de salvamento, las cuales regresaron momentos después a las galerías, pese a considerarse aún peligroso la situación, debido al humo y a las emanaciones de gases.

Stalin no está enfermo grave

MOSCU, 10 (U.P.).—Una persona generalmente digna de todo confianza informó a la United Press que el Primer Ministro de la Unión Soviética, Joseph Stalin, está en buen estado de salud.

Esta persona aseguró que son "infundadas" las versiones que han circulado de que Stalin está enfermo. Aseguró que Stalin no es el paciente para tratar al cual vino a Moscú el cancerólogo sueco, doctor Ella Berven.

El Gobierno de De Valera en Irlanda sería derrotado en las próximas elecciones

DUBLIN, 10.— En los círculos de oposición, y hasta en fuentes ubicadas dentro del partido del Premier Eamon de Valera, se predice que el Gobierno de éste que ha durado quince años, se desplomará a raíz de las elecciones generales del cuatro de febrero y será reemplazado por un gobierno de coalición.

El Premier, previniendo una aplastante derrota, ha organizado una intensa campaña a través de las ciudades y pueblos de Eire, para reclutar prosélitos. Generalmente se admite que un Gobierno de coalición no durará más de seis meses, pues se cree que la nación se va a dividir agudamente en derechas e izquierdas.

De las elecciones de febrero probablemente va a salir un Gobierno derechista de coalición del partido Fine Gael, partido de Agricultores, partido Laborista, e Independientes, bajo la dirección de James Dillon. En ese caso el bloque izquierdista opositor, que aún debe formarse, lucharía indudablemente contra el grupo de Dillon.

Los partidarios de De Valera, cree que va a perder entre 15 y 18 asientos parlamentarios, lo que estruirá su actual mayoría. Los miembros disidentes del partido Fianna Fail de De Valera, unirán su suerte al recién formado partido Republicano que encabeza Sean MacBride.

El partido de MacBride sólo tiene dos asientos en el actual parlamento, y es el más pequeño de los seis partidos, pero como una ironía, ha presentado otros noventa candidatos a parlamentarios.

El nuevo Parlamento tendrá 147 asientos, en vez de los actuales 138, y los independientes así como los seis partidos organizados, se preparan a disputarse esos asientos. El actual partido de gobierno tiene 77 asientos, el Fine Gael tiene 28, el Agrario once, los Laboristas ocho, los Laboristas Nacionales cuatro, los Republicanos dos y los Independientes ocho.

NOTICIAS DE AMERICA LATINA

MEXICO

CIUDAD DE MEXICO, 10.— (U. P.)— Vicente Lombardo Toledano predijo que "los representantes de las organizaciones obreras" de México formarían una nueva central nacional de trabajadores, para reemplazar a la Confederación Mexicana del Trabajo, que él fundó hace trece años.

URUGUAY

MONTEVIDEO.— Veinticinco bomberos fueron despedidos, por haberse declarado en huelga de hambre. Los hombres se quejaban de la mala comida y permanecían en el comedor, con los brazos cruzados hasta que les retiraban los platos.

¡TRIUNFE USTED!
1913 1948
ESCUELAS POLITECNICAS DIAZ GASCOUNE
Cursos de Verano Profesionales
MODAS: Corte "Chic argentino" Peinados artísticos: al agua fierro, permanentes. Belleza, Manicure. "Internado femenino" económico. Pida prospectos. ¡Apresúrese! Diplómese.
Santo Domingo 670

Gane
ROPA INTERIOR
Juegos mongol, 3 piezas, $ 210. Chisela, 3 piezas, $ 250. Satén, $ 260. Blusas finas, $ 115. Combinaciones seda fina, $ 115. Sostenes satén, $ 45. Camizones satén, $ 320.
En venta, medias Nylon, Dupón, $ 68 y Kaiser, $ 38.
Medias Pelo Nylon invisibles importadas, con costura o sin costura, $ 300.
Adquiera la Aguja Automática "Argentina" (patentada), para tomar puntos de medias (valor 100 pesos). Instrucciones impresas, facilísimas. Enseño gratis.
FABRICA:
Independencia 871
Reembolsos — Descuentos a comerciantes

ANTEOJOS
ARCO DE CAREY
Perdidos el miércoles en la noche entre Pedro de Valdivia y Avda. Bernardo O'Higgins.
$ 500 GRATIFICACION A QUIEN LOS DEVUELVA
Sara del Campo 552

FELAXEN
ESTREÑIMIENTO
Se combate aun en casos crónicos, con las píldoras confitadas con chocolate FELAXEN. Son de efecto suave y constante y no provocan vómitos ni dolores.
Fco. 60 píldoras $ 15.40
Fco. 20 píldoras $ 5.70
Aloine y Fenoftaleina
EST. CHILENOS Collière LTDA.

TITA
Ofrece trajes americanos, argentinos y nacionales. Hechuras finas — Ultima moda
VALENTIN LETELIER N.o 1392
DEPARTAMENTO 54
FONO. 61354

Di.. Si...
Alpargata Vasca
ART. 1 y 2
ART. 6 B.
ES MEJOR!!
Con taco y sin taco. Doscientos modelos diferentes.
ART. 6
ART. 17
ART. 17
ART. 12
ART. 22 B.
PARA NIÑOS, SEÑORAS Y CABALLEROS DESDE EL N.o 24 AL 49
SAN ANTONIO 425.
SAN ANTONIO 439.
SAN ANTONIO 447.
HUERFANOS 838, frente a Gath y Chaves.
ROSAS 1028
SAN DIEGO 2002, esq. de Arauco.
HUERFANOS 830, Galería Imperio.
Y MERCADO PRESIDENTE RIOS
SECCION ZAPATERIA
¡¡VAYA USTED!!

Salva el Presupuesto de muchos Hogares
LIQUIDACION GATH & CHAVES
Mañana
ENTRA A SU ULTIMA ETAPA
CON FUERTES REBAJAS DE PRECIOS
VISITENOS TEMPRANO Y APROVECHE LAS MEJORES OFERTAS!
ESTADO ESQ. HUERFANOS SUC. VALPARAISO Y CONCEPCION

HOMBRES DE CIENCIA LISTOS PARA DIRIGIRSE EN COHETES A PLANETAS VECINOS DE LA TIERRA

Crearían minúsculos asteroides con órbita alrededor del sol

BEEKELEY, 10 California, 10. (UP).— Los hombres de ciencia de la Universidad de California, están listos para dirigirse en naves-cohete a los planetas vecinos de la tierra, tan pronto como se utilmen ciertos detalles mecánicos de los mismos. Informó hoy la revista mensual californiana University Alumni Publication.

En un artículo escrito sobre los problemas de la navegación interplanetaria, el catedrático de Astronomía Samuel Herrick admite que "no será fácil", pero revela que existe ya "la técnica para hacerla posible".

Herrick dice que será necesario "convertir a las naves-cohetes en minúsculos asteroides con su propia órbita alrededor del sol al menos a una distancia adecuada para hacer contacto con Venus".

Emprender la ruta directa hasta otro planeta requeriría mucha velocidad y mucho combustible, dice Herrick.

Intérprete de Hitler detenido en Alemania

FRANCFORT, 10.— (U. P.)— La agencia de noticias Dana informa que fué detenido por los funcionarios policiales alemanes en Tegernsee, en la Alta Baviera, el ex intérprete de inglés de Hitler, doctor Paul Otto Schmidt.

La acusación que se le hace al doctor Schmidt —funcionario de la Sancillería alemana antes de subir Hitler al poder—, es que perteneció a las tropas de asalto, y por tanto está sujeto a la detención automática.

Informes policiales dados a conocer por la "Dana", revelan que la casa de Schmdit, en el momento de ser detenido, se encontró llena de paquetes de alimentos, enviados desde Estados Unidos por la organización norteamericana de auxilios europeos, llamada CARE.

Italia se enfrenta hoy a la inminencia de una huelga general en los puertos

Eliminados de sus cargos todos los Congresales comunistas en el Brasil

RIO DE JANEIRO, 10. (U. P). — En cumplimiento de la ley, el Tribunal Superior Electoral, comunicó al Congreso y a las Asambleas Legislativas estaduales y los Consejos Municipales, la cesación de los mandatos de los ex diputados, consejales y senadores del Partido Comunista.

La directiva del Senado se reunió ayer para declarar vacante el sillón de Luis Prestes, único senador comunista. Poco más tarde, la mesa directiva del Consejo Municipal de Río de Janeiro, declaró vacantes los cargos de 18 consejales comunistas.

Esta mañana se reunió la mesa directiva de la Cámara de Diputados, para declarar vacantes los sillones de 14 diputados federales.

Las Asambleas Estaduales de todo Brasil han estado declarando vacantes los sillones de los comunistas, y se espera que antes de un mes no habrá en todo el país ningún representante electo, comunista.

Los comunistas tenían en Brasil 76 representantes, incluso un senador, 14 diputados federales y 18 consejales municipales en Río de Janeiro. Los restantes eran diputados estaduales, de los cuales el mayor número correspondía a las Cámaras de Sao Paulo, con 11 representantes, y Pernambuco, con 9.

Se inauguró ayer el Primer Congreso Sindical Interamericano en el Perú

LIMA, 10. (U. P). — A las 22 horas (hora local), se realizó en el amplio Teatro Municipal, la inauguración del primer Congreso Sindical Interamericano, con una asistencia superior a 100 delegados de 450 Organizaciones Sindicales de 21 países, que incluyen a las tres Américas, contándose también a Canadá, La Guayana Holandesa y Puerto Rico

El teatro se encontraba repleto de público parte del cual quedó en las calles adyacentes y aplaudía a las delegaciones a medida que iban llegando de igual manera que lo hacía con los diplomáticos.

Comenzó el acto con el himno nacional de Perú ejecutado por la Orquesta Sinfónica Nacional e inmediatamente después hicieron uso de la palabra cinco oradores. Por Estados Unidos, Phillips Hannah, por Chile, Bernardo Ibáñez por Perú, Arturo Sabroso, por Cuba, Francisco Aguirre, por Brasil, Cavalcanti.

En el curso de tres días las labores de los delegados sentarán las bases de una Central Sindical interamericana y crearán la Carta de América que deberá contener entre otros, los siguientes puntos:

Condiciones económicas indispensables para afianzar e impulsar el desarrollo económico de los pueblos; reconocimientos de la urgencia para la unidad continental en los planes económicos

Este movimiento es la falta de pagos por la paralización en los Bancos

ROMA, 10.— (U. P.)— (Por Edward J. Murray).— Italia se enfrenta hoy con la inminencia de una huelga general nacional, mientras se propaga rápidamente a lo largo de ambas costas italianas, la paralización de las actividades portuarias con las consiguientes consecuencias para la economía nacional.

Las gestiones que se hacían para solucionarla fracasaron hoy nuevamente y como resultado, la población italiana ha llegado a su segundo fin de semana consecutivo, sin que pueda percibir los emolumentos por su trabajo.

Ettore Santi, afiliado al partido republicano, pero dirigente por substitución reglamentaria de la Confederación del Trabajo, bajo dominio total de los comunistas, dió un paso al frente al tenerse noticias del fracaso de las gestiones con respecto al paro de los empleados bancarios, para exigir al Gobierno, que intervenga y obligue a los banqueros a aceptar las demandas de sus empleados. La exigencia estuvo acompañada de la amenaza de una huelga general.

Dijo Santi: "A menos que el Gobierno intervenga inmediatamente y obligue a los banqueros a corresponder a las justas demandas de sus empleados, loos obreros italianos, frente a este segundo fin de semana sin poder cobrar, tomarán las medidas lógicas del caso".

Como preludio de esas "medidas lógicas' del caso, las bolsas de trabajo de toda Italia celebraron reuniones especiales al mediodía de hoy, para explicar quiénes son los responsables de la huelga de los empleados bancarios.

Como resultado de la huelga bancaria, la paralización de los negocios se ha hecho impresionante. Cálculos extraoficiales de los banqueros revelan que los negocios que han tenido que dejar representan un total de 60 mil millones de liras.

Mientras tanto, crece igualmente la agitación política, especialmente en los puertos.

Artista Ana María se fugó con la ganancia de su Cía. de Ballet

CIUDAD DE MEXICO, 10 (UP).— En declaraciones hechas a la prensa, el compositor y director de orquesta peruano Ernesto López Mindreau, a su regreso de una jira por Ecuador y Colombia con el ballet español de Ana María, ha manifestado que Ana María se fugó desde Bogotá hacia México, por la vía aérea, con la ganancia de 5.000 dólares de la compañía, dejando a sus artistas del ballet "en la más crítica situación".

López Mindreau agregó: "Han quedado abandonados a su propia suerte en Bogotá, muchachas y jóvenes de Argentina y Uruguay a quienes resulta casi imposible regresar a su patria".

En el curso de sus declaraciones, el compositor peruano dijo que el ballet español de Ana María, tuvo una gran temporada de éxitos en diversas ciudades colombianas y especialmente en Bogotá y que, en consecuencia, el comportamiento de Ana María es condenable y "ha merecido un franco repudio del público colombiano".

Manuilsky, delegado de Ucrania ante el Consejo de Seguridad

LAKE SUCCESS, 10 (UP). — La Secretaría General de las Naciones Unidas informó haber recibido un cablegrama, anunciando que la República Socialista Soviética de Ucrania, ha designado a Dimitri Manuilsky su representante en el Consejo de Seguridad.

Manuilsky es viceprimer Ministro y Ministro de Relaciones de Ucrania, y en el último período de sesiones de la Asamblea General representó a ese país.

Nuevo Obispo de Parópolis, Brasil

CIUDAD DEL VATICANO, 10. — (UP). — El Papa designó a Monseñor Emanuele Da Cunha Cintra, actualmente rector del Seminario de Sao Paulo, Brasil, Obispo Residente de Parópolis Brasil.

Invasores musulmanes están hu[illegible] ante la ofensiva hindú en Cach[illegible]

Aviones y fuerzas terrestres destruyeron una partida de musulmanes Naushahra

NUEVA DELHI, 10.— (U.P.) —Informes procedentes de fuentes fidedignas aseguran que las tropas hindúes lanzaron una ofensiva en tres sectores de Cachemira y que 4.000 invasores musulmanes están huyendo hacia las fronteras.

Estos informes agregan que "un gran número de musulmanes han sido muertos en sangrientos encuentros, pero, no dan detalles concretos.

Fuentes extraoficiales dicen que Pakistán suspendió el embarque de 90 aviones destinados a Indostán, según lo acordado al efectuarse la partición, por temor a que estos aviones sean utilizados por las fuerzas aéreas hindúes contra los insurgentes de Cachemira.

NUEVA DELHI, 10.— (U. P.) — Un parte oficial hindú informa que aviones y fuerzas terrestres hindúes destruyeron a una partida de merodeadores musulmanes que avanzaban por la región de Neushahra y la obligó a huir, capturándole grandes cantidades de municiones que dejaron abandonadas.

El parte oficial agrega que las tropas hindúes tomaron la importante colina que domina a la Jajauri, Kotli, Mirpur y Bhimbhar.

atacantes en [illegible] ron un gran [illegible] municiones y b[illegible] teros.

Añade que en [illegible] aviones de la [illegible] dú atacaron a [illegible] los insurgentes [illegible] Jajauri, Kotli, [illegible] bhar.

Marinería china desembarcó en T[illegible] rechazar ataque comunista contra[illegible]

TIENTSIN, 10.— (UP).— Tres buques de [illegible] entraron al puerto de Taku, en ayuda de las [illegible] zas terrestres del Gobierno, aplastadas contra el [illegible] repentino ataque de 20.000 soldados comunistas.

Se dice que los comunistas se hallan solamente a unos 20 kilómetros de Tien-tsin. Las autoridades militares han requisado los camiones civiles para transportar soldados a la defensa de una línea tendida a 10 kilómetros al sur de Tientsin. Se ha declarado la ley marcial en la zona de Taku, que queda río por medio con Tien-tsin, y se informa que tres divisiones gubernamentales se dirigen hacia el puerto. Los refugiados que afluyen a la ciudad dicen que el fuego de artillería se puede escuchar tanto en Taku como en [illegible] munistas en su [illegible] tuvieron algunas [illegible] en la orilla [illegible] entre Tien-tsin y [illegible]

La única fuerza [illegible] biernos mencionados [illegible] la lucha de Tien[illegible] tión de policía [illegible] tal derrota en su [illegible] der el aeropuerto [illegible] tsin, y los buques [illegible] retirando desde [illegible] Tien-tsin.

EE. UU. se prepararía a enviar [illegible] a Grecia si fracasa Plan Ma[illegible]

Situación económica en este país debería resolverse en 48 horas

NUEVA YORK, 10.— (U. P.). — Paul Porter declaró que Estados Unidos "debería estar preparado" a enviar tropas a Grecia, si se hace dudosa la suerte del Plan Marshall. Porter hizo un estudio de la situación griega por encargo del Presidente Truman, como preparación a la formulación del programa de ayuda a Grecia.

Haciendo uso de la palabra en el foro celebrado con motivo del aniversario de la NU, Porter hizo ver que Estados Unidos quedaría desacreditado y el Plan Marshall sufriría un tremendo retroceso, si los comunistas se colocan en situación dominante en Grecia. Desmintió que Grecia se haya convertido en un peón en el duelo norteamericano-soviético por el poder.

ATENAS, 10. — (U. P.). — (Por Dougald Werner).— La situación económica de Grecia ha llegado al extremo que será preciso resolverla "en 48 horas", si se quiere evitar una catástrofe. Esta es la opinión de esferas influyentes allegadas al Gobierno nacional.

El valor soberano del oro se ha elevado a la fantástica suma de 233.000 a 5515.000 dracmas desde 1941. Los técnicos financieros de la misión norteamericana se han entrevistado con funcionarios del Gobierno, quienes están tratando de buscar una solución a estos problemas, pero parece que existe un hondo desacuerdo entre unos y otros con respecto a la forma y manera de solucionar la situación.

Parece que los funcionarios griegos insisten en dar "mano libre" al Banco de Grecia, para vender los soberanos oro en el mercado libre, mientras los técnicos norteamericanos son partidarios que se ponga coto estricto a tales operaciones.

Los problemas económicos han sido relegados virtualmente [illegible] no en estos [illegible] tuación política y [illegible] raciones militares [illegible] lieros comunistas [illegible] no Libre, estás[illegible] montañosas del no[illegible] ec cada vez más [illegible]

Consultas para reunión del C[illegible] de Cooperación Económica [illegible]

LONDRES, 10.— (U. P.)— Un vocero del Ministerio de Relaciones Exteriores declaró que "están efectuándose consultas entre [illegible] francés y brit[illegible] tencias invitar[illegible] la conveniencia [illegible] una nueva re[illegible] de Cooperación [illegible] ropea".

Agregó que [illegible] antes que p[illegible] decisiones o p[illegible] anuncios ofic[illegible] turalmente q[illegible] los demás paí[illegible]

Bulgaria rechazó proposición griega

ATENAS, 10.—(U.P.)—Fuentes del Ministerio de Relaciones Exteriores griego dicen que Bulgaria rechazó las proposiciones griegas tendientes al establecimiento de relaciones diplomáticas entre ambos países.

Sondeos para los lazos diplomáticos fueron hechos recientemente por el Ministro de Relaciones Exteriores Constantine Tsaldaris, en un discurso ante los miembros del Parlamento británico, en el que pidió la mediación del Gobierno británico. Fuentes del Ministerio dicen que la respuesta de Sofía es definitivamente negativa.

Cambios en [illegible] de Gobno[illegible]

RIO DE JAN[illegible] P.) — Extraof[illegible] confirmado que [illegible] co actual Em[illegible] Vaticano, será [illegible] hington. El a[illegible] Wáshington [illegible] asumirá la Em[illegible] La Embajada [illegible] rá ocupada por [illegible] Clark, actualm[illegible] en París.

ENCONADOS DEBATES Y CRITICAS SE FORMULAN EN EL CONGRESO DE EE. UU. AL PLAN MARSHALL

Senadores demócratas han desatado sus ataques desde diversos puntos de vista

WASHINGTON, 10. (U. P.)— Varios senadores demócratas han iniciado un ataque contra el Plan Marshall, afirmando que va a promover el comercio estatal de las naciones extranjeras, y que va a gastar el dinero de Estados Unidos para elevar la producción europea por encima de los niveles de antes de la guerra.

Estas críticas fueron hechas por los senadores Tom Connally y Walter F. George, mientras el Embajador Lewis Douglas sigue prestando su testimonio favorable al Plan Marshall, ante la Comisión de Relaciones Exteriores del Senado.

Douglas admitió que el primer pago de 6.800 millones de dólares durante el período inicial de 15 meses, tiene por objeto la reconstrucción de la producción europea por encima de los niveles de antes de la guerra, pero manifestó que un aumento de la producción no va a elevar el standard de vida por encima del nivel de la preguerra.

El senador Connally le dijo que el exceso de producción en los 16 países comprendidos en el plan de ayuda, servirá para que se procuren los dólares con qué pagar las importaciones que tanto necesitan.

George dijo a Douglas que el programa de rehabilitación va a establecer "un sistema enteramente nuevo de comercio, realizado por medio de operaciones del Estado", pero Douglas, no estuvo de acuerdo con esto.

George también atacó el proyecto del Gobierno, de colocar la administración del Plan Marshall bajo "la dirección y control" definitivos del Departamento de Estado. Dijo que eso reduciría la propuesta administración a la categoría de instrumento del Departamento de Estado. Connally sostuvo que todo el personal necesario para el Plan Marshall en el extranjero, se podría sacar del servicio externo.

El senador Vandenberg, presidente del comité, calculó en 2.800 millones el monto de la ayuda norteamericana que podría ser devuelta en el término de los primeros quince meses. Hizo uso de cifras previamente proporcionadas por Douglas, quien estimó que hasta un 40 por ciento de los pagos iniciales propuestos se podrían hacer en forma de empréstitos.

Argentina encabeza la lucha contra la eliminación de arreglos preferenciales

WASHINGTON, 10 (UP).— Dos parlamentarios y delegados norteamericanos a la Conferencia de Comercio y Empleo de La Habana declararon que Argentina encabeza la lucha en dicha Asamblea contra la eliminación de los arreglos preferenciales, pero que los países latinoamericanos que apoyan a la Argentina en esa actitud, tendrán que ceder cuando vean que Estados Unidos, no está dispuesto a aceptar nada que se oponga a la libertad del comercio internacional.

Los parlamentarios son los republicanos: Jake Javits y James G. Fulton, quienes en una entrevista colectiva de prensa comensaron diciendo: "es hora que el partido republicano reconsidere su política sobre el comercio internacional frente a los actuales asuntos mundiales". Añadieron la posición de Estados Unidos en el comercio mundial se ha invertido en los últimos años.

Fulton dijo: "Antes los productores e industriales de Estados Unidos temían a los productos fabricados en el extranjero. Hoy los artículos relativamente baratos que se fabrican en Estados Unidos, están causando temor a los comerciantes extranjeros. Ya se están levantando las barreras contra nuestros artículos en muchas partes del mundo. A menos que logremos que se establezcan normas uniformes del comercio internacional, corremos el riesgo de quedarnos sin mercados extranjeros".

Javits dijo que la Conferencia de La Habana, tiene como propósito general establecer el intercambio comercial multilateral entre las naciones hasta donde sea posible. Añadió que los productos importados; arreconferencia son:

1) Aumento de la producción, consumo e intercambio de artículos.

2) Ayudar a los países de poco desarrollo.

3) Reducción de los aranceles impedir la discriminación.

4) Abolición de las "políticas dislocadoras del comercio".

5) Cooperación para promover un entendimiento en el terreno de la política comercial.

6) Permitir el libre acceso a los mercados mundiales.

Expresó después que las principales controversias de La Habana versan sobre las siguientes cuestiones: restricciones cuantitativas, límites o cuotas de impuestos por los países a lo sproductos importados, arreglos preferenciales como los existentes entre Gran Bretaña y sus dominios y entre Argentina y varios países latinoamericanos y el comercio por el Estado, dificultad de libre empresa en el país que trafica sobre base comerciales con monopolio gubernamentales.

Conferencia de Bogotá se iniciará en marzo

RIO DE JANEIRO, 10. (U. P.) — El Itamaraty ha recibido una comunicación de la Unión Panamericana, informándole que la Conferencia de Bogotá comenzará a fines de marzo, debiendo durar alrededor de dos meses.

Llegaron a Suiza los esquiadores chilenos

SAINT MORITZ (Suiza), 10. — (UP).— Esta noche llegó el equipo chileno para deportes de invierno, integrado por cinco especialistas en "slalom y en descenso", procedente de Chamonix, Francia, en donde se ha entrenado durante dos semanas.

Senador Tobey adhiere a la candidatura del General Eisenhower

WASHINGTON, 10 (UP).— El senador republicano Charles W. Tobey declaró anoche su adhesión a la candidatura del General Eisenhower para Presidente y vaticinó que el Jefe del Estado Mayor, conducirá al Partido Republicano a una aplastante victoria en las elecciones de noviembre.

Tobey, que es presidente del influyente Comité Bancario del Senado, anunció que había aceptado un puesto directivo en la Liga pro Eisenhower, que tiene sus oficinas generales en la ciudad de Nueva York.

ESCUELAS "DIAZ-GASCOGNE"

CURSOS DE VERANO

Ponemos en conocimiento de las interesadas que las Escuelas Politécnica "Diaz-Gascogne", de Santiago, han abierto la matrícula para los cursos de verano de las siguientes materias: mecánica dental, modas (alta costura en general) corte "chic-argentino", lencería fina, moda infantil, peinados artísticos en sus diversas formas y métodos, estética femenina, (belleza), manicure, contabilidad, recuperación escolar, taquigrafía, etc.

Además estos establecimientos cuentan con un internado económico para señoritas de provincias en condiciones muy ventajosas y sirviéndoles de apoderado para quienes carezcan de familia en la capital.

Mayores informes pueden solicitarse en su local, Santo Domingo 670 o al teléfono 32468.

TARIFAS FERROVIARIAS DE CARGA

CON REBAJAS MAXIMAS

La Empresa ha adquirido una importante partida de carros de carga modernos que permite ofrecer al público un servicio oportuno y eficiente, y ha establecido en algunos sectores tarifas rebajadas máximas, aplicables a cualquiera clase de transportes. A continuación se detallan los valores por quintal métrico:

SANTIAGO-SAN ANTONIO

TARIFAS MAXIMAS

T. E. 119	Sobornales incluídos derecho sobornal (T. A. 3) CARRO COMPLETO	MAS DE 39 qq.	HASTA 39 qq
Desde estaciones de Santiago al sector Llolleo, Cartagena o viceversa	$ 7.20 (1)	$ 9.40	$ 14.40
Desde Renca y Espejo al sector Llolleo-Cartagena o viceversa	9.40	11.40	16.60
Desde San Bernardo y Nos al sector Llolleo-Cartagena o viceversa	10.40	12.40	17.60

(1) Esta tarifa es de $ 6.20, cuando se ocupa equipo cajón en el sentido de Santiago o Maipú, al sector Llolleo-Cartagena.

SANTIAGO-VALPARAISO

A esta tarifa que rige desde hace tiempo se le han introducido modificaciones con mayores facilidades para transporte de maquinarias y bultos pesados.

Se acepta esta tarifa en combinación con despachos, a y desde el sur hasta San Fernando y ramal a Cartagena (T. E. 101-A).

Los valores generales son:

T. E. 101	Sobornales incluído derecho sobornal (T. A. 3) CARRO COMPLETO	MAS DE 39 qq.	HASTA 39 qq
Con origen en Puerto-Aduana, Barón, Portales, Viña del Mar o El Salto, y destino en Renca o estaciones de Santiago	$ 12.40	$ 14.40	$ 16.60
Con origen en Renca o estaciones de Santiago y destino en Puerto-Aduana, Barón, Portales, Viña del Mar o El Salto	11.90	14.40	16.60
Con origen en Puerto-Aduana, Barón, Portales, Viña del Mar o El Salto y destino en las siguientes estaciones o viceversa: Espejo y Maipú o viceversa	13.40	15.60	20.60
San Bernardo o viceversa	14.40	16.60	21.60
Nos o viceversa	15.60	17.60	22.80

VALPARAISO-CALERA

Entre cualesquiera estaciones del sector Puerto-Calera y ramales, se ha creado la tarifa T. E. 67, fijando la 7.a categoría por carro completo, que es la más baja de las tarifas.

Para sobornales de más de 39 quintales se ha fijado la 4.a categoría y para los menores de 39 quintales la 3.a categoría, estando incluído en ellas el derecho de sobornal T. A. 3.

SANTIAGO-SAN FERNADO y ramales, incluso ramal Cartagena.

Se crea la tarifa máxima por carro completo correspondiente a la 6.a categoría (T. E. 113).

La Empresa, a medida que sus medios lo permitan, irá estudiando la aplicación de nuevas modalidades y tarifas para dar facilidades y mejor atención al público.

FERROCARRILES DEL ESTADO

COCHES COMEDOR DE LOS FF.CC. DEL ESTAD[illegible]

TENEMOS EL AGRADO DE PONER EN CONOCI[illegible] DEL PUBLICO QUE, PARA SU MEJOR ATENC[illegible] HA ESTABLECIDO UNA NUEVA MODALIDAD [illegible] VICIO, EN LA SIGUIENTE FORMA:

ALMUERZO:

ENTRADA ABUNDANTE Y VARIADA [illegible] DOS GUISOS ESPECIALES Y ABUNDA[illegible] POSTRE Y CAFE

COMIDA:

SOPA O CREMA

DOS GUISOS ESPECIALES ABUNDANTES, POSTR[illegible]

EN EL ALMUERZO O COMIDA EL PASA[illegible] TENDRA DERECHO A REPETIRSE EL PLAT[illegible] MAS LE AGRADE, SIN COSTO ADICIONAL.

PLATO UNICO EN LOS COCH[illegible] DORMITORI[illegible]

Y EN LOS DE 1a Y 2a. SE SERVIRA EL P[illegible] UNICO CON POSTRE Y CAFE AL PRECIO DE[illegible]

ORGANIZACION NACIONAL HOTELERA

EXPOSICION INDUSTRIAL DE LA VIVIE[illegible]

HOY DOMINGO 11 DE ENER[illegible]

A las 3 de la tarde: en la MEDIA LUNA GRAN RODEO A LA CHILENA organizado y dirigido por el As de los huasos don EMILIO FUENTES P. (Localidades a precios populares)

A las 5.15 de la tarde: ESPECTACULO CIRCENSE OFRE[illegible] MUNDO INFANTIL

A las 6.30 de la tarde: BANDA MILITAR EN EL CASINO: Once comida, [illegible] orquesta americana. GRAN PISTA DE BAILE

ENTRETENIMIENTOS, ESPECTACULOS, ET[illegible]

VISITE LA EXPOSICION DE LA VIVIE[illegible]

TREN RAPIDO EXPRE[illegible] SANTIAGO-OSORN[illegible]

A fin de dar mayores facilidades al público, y descongestionar los tren[illegible] turnos y Flecha, se ha establecido la carrera de

UN NUEVO TREN RAPIDO EXPRESO DIRECTO A OSORNO,

con salida de Alameda los días lunes y viernes a las 6 horas, llegada a Osorno 23.20. De Osorno regresa días martes y sábados.

Este tren rápido expreso a Osorno lleva coches de 1a y comedor, con [illegible] numerados y combinación a Villarrica y Valdivia, con detención en las prin[illegible] taciones.

En este expreso se pueden hacer viajes económicos y es muy recomenda[illegible] los viajeros deseosos de admirar los bellos panoramas que ofrece este viaje durac[illegible]

FERROCARRILES DEL ESTAD[illegible]

Fuerzas árabes que invadieron Palestina se retiraron con sus pertrechos a Siria

Numerosos árabes heridos llegaron a los hospitales de El Líbano. — En el sur de Palestina se produjo otro asalto que fué rechazado. — Las comunicaciones han continuado interrumpidas

SE ESPERAN NUEVAS OLEADAS DE INVASORES EN UNA FECHA PROXIMA

EL CAIRO, 10.— (UP).— Esferas árabes fidedignas, en íntimo contacto con el ejército voluntario árabe en Siria, informaron que dentro de breves días es posible, penetren en Palestina otras oleadas de incursores desde Siria o Líbano.

Agregaron que, a menos que se desechen planes ya trazados, estas incursiones continuarán hasta que sea ordenada una campaña militar en forma.

Grandes problemas aborda la Comisión para la partición de Palestina

LAKE SUCCESS, 10.— (U. P.).— Fuentes autorizadas revelaron que Arkady Sobolev, miembro ruso de la Secretaría de la NU, acompañará a la comisión de las Naciones Unidas a Palestina, y permanecerá indefinidamente con ella. El jefe permanente del personal de la NU durante la partición será el norteamericano Ralf Bunche, director de la Sección de Fideicomisos de las Naciones Unidas.

La comisión de Palestina tuvo una sesión reservada para ver la distribución de su tiempo durante la partición. La misión de cinco miembros deberá celebrar conferencias con altos funcionarios de la NU sobre el primero de los grandes problemas implicados en el programa de partición.

La primera cuestión es conferenciar rápidamente con los británicos sobre las fechas en que terminará el control británico de Palestina, y entrará a actuar el equipo de partición de la NU.

LOS ARABES NO DESEAN LUCHAR CON LOS BRITANICOS

JERUSALEN, 10.— (UP).— (Por Eliav Simon).— El ejército británico informó hoy que sus tropas se vieron obligadas a luchar contra árabes anoche, en la aldea de Isdud, en el sur de Palestina, a consecuencia de una estratagema de que se valieron los árabes con el propósito de hacer caer a los británicos en una emboscada. Durante un encarnizado combate, fueron muertos cinco o quizás ocho árabes.

En la zona de lucha fueron hallados hoy dos judíos muertos, que se cree fueron víctimas de "trampas para incautos". Los británicos no tuvieron bajas, según dice un comunicado sobre el combate.

Esa acción fué librada poco después que árabes invasores fueron rechazados en el norte de Palestina, por tropas británicas y elementos del ejército clandestino Haganah, con la ayuda de la aviación y la artillería.

La lucha de Isdud comenzó con un breve choque entre judíos de una colonia cercana y árabes que viven en la aldea. Después que los judíos se retiraron, los árabes hicieron un llamamiento a los británicos, pidiéndoles que acudieran para restablecer el orden. Los soldados y policías británicos que llegaron rápidamente al lugar, fueron recibidos sorpresivamente con un tiroteo que los árabes hacían desde las dunas y los naranjales cercanos.

Los británicos se refugiaron en la colonia cercana de Madi, hasta poder reorganizar sus fuerzas, y luego respondieron al fuego árabe, prolongándose el tiroteo hasta muy entrada la noche. Fueron desalojados de las dunas y naranjales, 40 a 50 árabes, después de lo cual los británicos se retiraron.

ARABES SE RETIRARON A SIRIA

En cuanto a la fuerza árabe que ayer invadió el extremo norte de Palestina, se retiró a Siria, según un anuncio oficial del cuartel general británico.

Con referencia a esa frustrada invasión, esta mañana a las 9.30 quedaron interrumpidas con comunicaciones telefónicas con Metula, que es la colonia judía más septentrional de la Tierra Santa. Sin embargo, el Alcalde de Tiberiades, Eliyasu Dehan, informó telefónicamente a la United Press, que había calma en el "frente norte", aunque a pesar de la aparente tranquilidad, la Hagana sigue enviando refuerzos a 20 colonias judías diseminadas sobre las fronteras de Palestina con Siria y Líbano.

La Hagana informó que, mediante reconocimientos efectuados esta mañana, comprobó que los "ochocientos merodeadores árabes que invadieron el norte de Palestina, se replegaron hacia el interior de Siria, llevándose a sus muertos y heridos". Añadió que aunque no hay peligro inmediato para las colonias judías, las fuerzas de la Hagana se mantienen alertas. Declinó decir cuantos efectivos estaban atrincherados allí, pero en cambio informó que los británicos no tenían más de 200 a 300 soldados en esa zona.

EL NUMERO DE BAJAS

Oficialmente se anunció hoy que el número de las bajas durante la "invasión" de ayer del norte de Palestina, fué de 12 judíos y ocho árabes muertos. En consecuencia, sumando las bajas de dos días de lucha, se tienen los totales de 29 a 36 muertos, además de 11 miembros del Hagana desaparecidos hoy, después de un ataque a un centro de adiestramiento de fuerzas judías, cerca de Yatne, en el sur de Palestina. La Hagana está buscando a los desaparecidos. Cerca de la colonia judía de Uria, también en el sur de Palestina, un convoy fué atacado por árabes, pereciendo dos judíos y quedando heridos otros tres.

RELATIVA CALMA

En Jerusalén reinó una relativa calma durante el sabath judío. Los árabes y judíos han levantado barricadas en los caminos y y examinar las credenciales de calles para proteger sus barrios todas las personas antes de dejarlas pasar.

Ayer las tropas británicas con tanques, destruyeron los obstáculos levantados por los árabes para "asediar" el barrio judío de la ciudad vieja de Jerusalén y así pudo restablecerse el tránsito judío. Los británicos obligaron a un árabe que hace las veces de jefe de la aldea, a rellenar una ancha zanja abierta por los árabes, como parte de sus "instalaciones militares".

LA INVASION DEL VIERNES

Círculos árabes allegados a la Liga Arabe, informaron a la United Press, que la invasión del viernes en el norte de Palestina podía explicarse de tres formas:

Primero, como "un intento para conocer la reacción británica" segundo, para "dar algún estímulo a los árabes en Palestina, que han sido atacados por los terroristas judíos en Jerusalén, Haifa y otras parte, y tercero, como una oportunidad para la "instrucción de los ejércitos".

Añadieron que tales incidentes no volverán a ocurrir antes del retiro de los británicos de Tierra Santa, porque los árabes no desean dedicarse a ninguna guerra contra el ejército británico.

Según noticias de Beirut dos grupos incursores árabes penetraron ayer en el extremo noreste de Palestina, procedentes de Siria; uno lo hizo desde Katana, en Siria, cruzando la carretera de Damasco a Beirut hasta Sidón, y luego se dirigió hacia el sudeste, paralelamente a la frontera de Palestina con el Líbano y penetro en la Tierra Santa desde Humeiche. El otro partió de Sidón hacia Amer: Eypum, desde donde entró a Palestina.

EXPLOSIVOS DESDE EE. UU.

NUEVA YORK, 10. (U. P.).— Agentes federales informaron haber interrogado a Leonard M Weisman en relación con la vasta máquinación para enviar explosivos destinados a los movimientos clandestinos judíos en Palestina.

Weisman es presidente de la Foundry Associates, empresa misteriosa que compró 199 toneladas del poderoso explosivo llamado ciclamita a la oficina de Bienes de Guerra.

La Policía de Nueva York y Nueva Jersey ya se incautó de 126 toneladas, pero las restantes 73 han desaparecido y se cree que puedan encontrarse en alta mar, camino a Palestina.

Las oficinas de empresa Weisman están en el mismo edificio en que se encuentran las de la organización sionista de Norte América.

Consejo de guerra en Ocaña, para juzgar a dirigentes políticos

TOLEDO, (Especial), 10 (UP).— En el pueblo de Ocaña, se celebró un consejo de guerra para juzgar a 17 miembros del Partido Socialista obrero español, entre ellos cuatro mujeres, todos ellos detenidos en mayo de 1946, acusados de tratar de reorganizar el Partido.

El Fiscal pidió 26 años de prisión para Eduardo Villegas, quien admitió abiertamente que era presidente efectuvio nacional del Partido Comunista español. Prácticamente todos admitieron simpatías socialistas, pero negaron haber realizado actos de violencia y haber recibido instrucciones del extranjero, y dijeron que su objetivo principal era fundar nuevamente el Partido Socialista con el fin de asumir pacíficamente las riendas del poder cuando cayera el régimen de Franco.

El fiscal también pidió la pena de 26 años para Leopoldo Mejorada; este contestó haber sido comisario político durante la guerra civil.

Posición del Gobierno peruano ante el Congreso Obrero Interamericano de Lima

LIMA, 10.— (U. P.).— El Ministerio de Justicia y Trabajo publicó un comunicado oficial respecto a la reunión obrera interamericana que se inaugura hoy en Lima, declarando:

"El Gobierno estima necesario expresar lo siguiente:

"1) La reunión no tiene carácter oficial. La Confederación de Trabajadores de Chile, aparece como institución auspiciadora del certamen. Su convocatoria, organización y el señalamiento de su sede se ha llevado a cabo sin que ningún organismo peruano o extranjero haya informado al Gobierno, el cual ignora el criterio que han tenido los organizadores, para hacer las invitaciones.

"2) El Gobierno, de acuerdo con las normas constitucionales sobre el ejercicio del derecho de reunión, no ha objetado la realización del certamen, en el entendido de que se desenvolverá este dentro de los cauces que le son propios.

"3) El Gobierno desea finalmente dejar constancia de su firme decisión de oponerse a la ingerencia en los sindicatos obreros del comunismo internacional, así como de cualquiera otra tendencia política de organización o totalitaria en pugna con los postulados democráticos, y que pretenda utilizar a la clase trabajadora para fines ajenos a los intereses gremiales de esta".

Protección a los bienes americanos en Tierra Santa

WASHINGTON, 10 (UP).— En círculos diplomáticos y militares, se informa que puede ser necesario enviar un pequeño destacamento de infantes de marina a Jerusalén, para proteger al personal y las propiedades de Estados Unidos, en esa ciudad.

Ya hay un acuerdo interno en el Gobierno respecto a la necesidad de "guardias norteamericanos" en Jerusalén, debido a la continua recrudencia de la lucha entre árabes y judíos, y al aumento del sentimiento antinorteamericano, debido a la decisión de la NU de efectuar la partición de Palestina. Hace poco se realizó un atentado contra el edificio del consulado general de Estados Unidos en Jerusalén.

El Departamento de Estado, dijo, sin embargo, que no se ha decidido aún si los guardias serán infantes de marina o civiles.

Se efectuarán pesquisas por el hurto de diez mil proyectiles en Puerto Rico

SAN JUAN, (Puerto Rico), 10.— (U. P.).— La Oficina Federal de Investigaciones anunció hoy que efectuan pesquisas con relación al hurto de diez mil proyectiles de Borinquen Field.

Alvin C. Schlenker jefe de la oficina local de la OFI, informó que las municiones eran en su mayor parte de los calibres 22 y 45. Fueron robadas el 26 de diciembre y recuperadas dentro de las 48 horas siguientes.

Schlenker se negó a explicar dónde se recuperaron esas municiones, aduciendo que se perjudicaría la investigación. Dijo, en contestación a una pregunta que se le formuló, que esta desaparición no guarda relación con incidentes similares registrados en Estados Unidos. Agregó que tampoco halló en la investigación nada que indicara que las municiones fueron robadas con propósitos revolucionarios.

Cuando se conoció la noticia del robo, hubo conjeturas, tratando de relacionarlo con la reciente intensificación de las actividades nacionalistas después del regreso del líder nacionalista Pedro Albizu Campos, tras cumplir 10 años de prisión por conspiración para derrocar al Gobierno norteamericano en Puerto Rico.

Albizu Campos ha hecho varios encendidos discursos desde su regreso, exhortando a los portorriqueños "para expulsar el despotismo yanqui".

Schlenker dijo que no se han efectuado detenciones.

BALNEARIO ALGARROBO
RESIDENCIALES AGUAS MARINAS

El mejor balneario situado corazón Algarrobo, 1 cuadra municipalidad y 60 metros Cuartel de Carabineros, subida camino a Casablanca, Valparaíso; anfiteatro de 22 metros altura domina Algarrobo, calles, playas y mar.

Se está urbanizando, veredas, pavimento soleras; luz eléctrica esta temporada. Agua potable habrá en abundancia.

Esta playa es interesante para todas las familias, aguas tranquilas, playa limpia, libre de cochayuyos, varias pozas; todas las familias, hombres, mujeres y niños tienen sus entretenciones baños temperados sin peligro; botes para recorrer la bahía que es inmensa, botes para pescar, abundancia enorme de pesca, sin peligro naufragar; vela, yachting, water polo y otras entretenciones.

Todos los que invirtan dinero en Algarrobo duplicarán su valor en dos años; construcciones renta producen de 30 o/o ganadería arriba.

Lotes en cuatro secciones, cabida alrededor de 500 metros cuadrados cada uno.

1.a Sección, $ 5,000 al contado y resto $ 500 mensuales, plazo varios años.

2.a Sección 4,000 al contado, resto 400 pesos mensuales.

3.a y 4.a Secciones, 3,000 al contado, resto 300 y 400 pesos mensuales.

No deje de visitar y elegir su lote.

Planos y antecedentes en Santiago atenderán

Cornelio 2.o Aravena y Humberto del Canto
HUERFANOS 1350
EN ALGARROBO ATENDERA EL INGENIERO SEÑOR ARTURO MONTALBA.

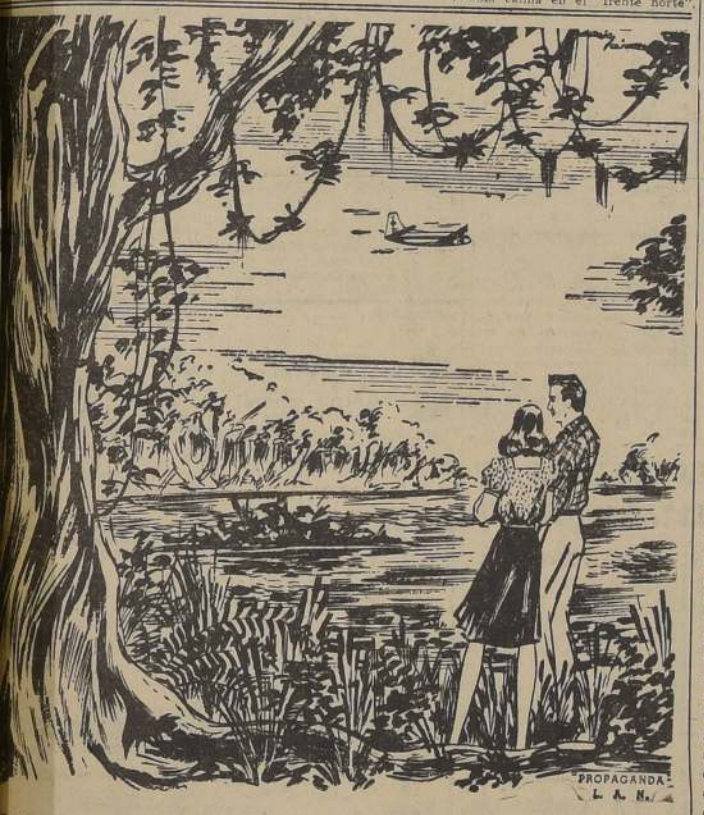

VIAJE A PUERTO MONTT
EN LOS AVIONES DE LA
LINEA AEREA NACIONAL

Desde ayer SABADO 10 DE ENERO ha quedado establecido un SERVICIO AEREO BISEMANAL entre SANTIAGO y PUERTO MONTT, con IDA y REGRESO en el mismo día.

Los bimotores LAN saldrán de SANTIAGO todos los días MARTES y SABADOS de cada semana, a las 9 horas, y harán escala en VALDIVIA y PILMAYQUEN (Osorno y Puyehue). Esta última escala será Facultativa u Opcional, o sea, se hará sólo cuando haya pasajeros con destino a OSORNO, o a las Termas de Puyehue.

Venta y Reserva de Pasajes, Recepción de Correspondencia, Carga y Encomiendas en las Oficinas de las

AGENCIAS COMERCIALES DEL SERVICIO NACIONAL "LAN".

EN SANTIAGO: Compañía esquina Teatinos — Teléfonos: 81870 — 81876 — 81877 — 81878 — 81879 y 84606.
EN VALPARAISO: Condell 1530 — Teléfonos 2877 y 6448.
EN CONCEPCION: Caupolicán esquina San Martín — Teléfono 856.

AL SERVICIO DE CHILE Y AMERICA
LINEA AEREA NACIONAL

LA COOPERACION DEL INGENIERO ES DE IMPORTANCIA EN LOS GRANDES AVIONES

Su Técnica y Experiencia Dan Comodidad y Seguridad

Una de las ventajas del Lockheed Constellation es de que además del piloto y co-piloto lleva también un ingeniero aeronáutico. El conocimiento técnico y la experiencia en vuelos que tiene un ingeniero de Constellation, aumenta el margen de seguridad y contribuye, considerablemente, al bienestar de los pasajeros. El ingeniero aeronáutico, o Técnico de Vuelo como generalmente suele llamarsele, tiene a su cargo el manejo de 295 controles. En consecuencia, al relevar a los pilotos de la tarea de observar y cuidar el 60% de los indicadores y medidores que existen en un transporte aéreo, estos quedan libres para concentrarse en la perfección del vuelo.

Aparte de vigilar el funcionamiento de los cuatro motores el Técnico de Vuelo también es responsable del sistema de presión de aire en el interior del avión, el cual mantiene — bajo cualquier condición de vuelo — al correcto nivel de altura para la máxima comodidad del viajero. De igual modo, se encarga de proporcionar la temperatura apropiada.

Debido a que este miembro de la tripulación, de hecho, aumentaba las garantías de seguridad y bienestar, los ingenieros de aviación de Lockheed, incluyeron su puesto, permanentemente, en los Constellations. Y, de todos los transportes aéreos, de vuelo a gran altura, el Constellation es el único que lleva un Técnico de Vuelo.

Lockheed Aircraft Corporation, fabricantes del Constellation, también construyen el P-80 Shooting Star, el más rápido de los aviones de combate, de propulsión a chorro, del Ejército Norte Americano. Igualmente fabrican el P2V, Patrullador Naval de Bombardeo, mantenedor del récord mundial de vuelos de larga distancia, sin etapas (17.977 kilómetros). Otros aviones fabricados por Lockheed durante la guerra, incluyen el P-38 Lightning y el Bombardeador Hudson. Agente de Lockheed: Salvador Bondpentes del Río, Santiago.

FESTIVAL AÉREO
EN PUYEHUE

Nos hacemos un deber en advertir a los interesados en participar en el tradicional Festival Aéreo que se realizará en el Puerto Aéreo del Gran Hotel Termas de Puyehue los días 16, 17 y 18 del presente, que las disponibilidades de alojamiento son muy limitadas, dada la gran cantidad de reservas ya contratadas.

A fin de asegurar un buen servicio en esos días, se han fijado las siguientes condiciones generales para contratar las reservas:

1) Todas las personas concurrentes, tanto pilotos civiles, militares, etc., deberán contratar sus reservas a lo menos con siete días de anticipación en nuestras Oficinas, con el objeto de poder asegurar la debida acomodación de ellos;

2) Toda reserva deberá ser pagada anticipadamente. Los concurrentes de Santiago lo harán en nuestras Oficinas, y los de Provincia, en la Oficina de Recepción del Hotel, en el momento de la llegada.

OFICINA DE RESERVAS E INFORMACIONES

HOTEL CARRERA, 1er. Piso — TELEFONO 63280.

SOCIEDAD DE TURISMO Y HOTELES DE CHILE

"LA SORIANA"
ESTADO ESQUINA AGUSTINAS

CONTINUAMOS CON EL EXITO MAS COMPLETO
NUESTRA LIQUIDACION FORZOSA
CON EL DESCUENTO ESPECIAL DE
10%
De los precios marcados, que son verdaderas ocasiones, en
LANAS Y SEDAS FINAS
Que se hará efectivo en el momento de pagar en Caja.
Invitamos a nuestros clientes y al público en general a aprovechar esta oportunidad.

EL DESCUENTO ES SOLAMENTE HASTA EL 24 DE ENERO

"LA SORIANA"
SANTIAGO

CINCO MUERTOS AL HUNDIRSE EL REMOLCAD "KANGAROO", A DIEZ MILLAS DE VALPARA

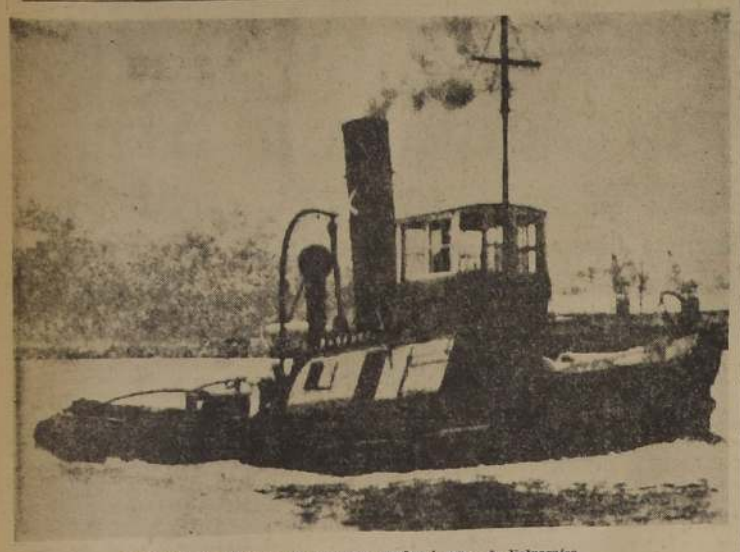

El remolcador "Kangaroo" que ayer naufragó cerca de Valparaíso.

El capitán Orellana presentía la tragedia; la anunció a su esposa

El barco se partió en dos, hundiéndose inmediatamente

SU PERSONALIDAD

El capitán Orellana presentía la tragedia. "Mi padre —nos dijo Rigoberto Orellana— quería arreglar pronto sus asuntos personales. Se lo manifestó a mi madre, asegurando que a los 55 años, el hombre debe estar preparado para cualquier evento.

"Aquí nos liquidamos", fueron las últimas palabras que pronunció el capitán del "Kangaroo", cuando el barco se estrelló contra los arrecifes, partiéndose en dos. Así le declaró a su hijo Rigoberto el marinero Juan Ramírez, que se encontraba cerca de Orellana.

El capitán don Martín 2.o Orellana, nació en Valparaíso hace 55 años, y a los 15 inició sus primeras navegaciones, al abandonar la Escuela de Pilotines. Durante 25 años fué Práctico del Puerto en San Antonio, declaró su hijo Rigoberto.

Hace cuatro años obtuvo su jubilación. "Siempre quiso volver al mar y realizaba constantes viajes con remolcadores entre San Antonio y Valparaíso".

El capitán Orellana era casado con la señora Adela Alcántara; deja tres hijos: Rigoberto, Carlos, piloto 2.o del "Imperial" de la Cía. Sudamericana de Vapores, y Olga.

En junio de 1936, este viejo lobo de mar, dirigió el salvataje de 22 tripulante de la chata "Sirena", que formaba parte de la flota que remolcaba el "León", y que fué sorprendida por un violento temporal en su viaje de Coronel a San Antonio. El remolcador acudió a este último puerto en busca de auxilios, los que fueron puestos a las órdenes del capitán Orellana. La "Sirena" estuvo dos días al garete, y se logró rescatar a todos sus tripulantes.

Orellana recibió en esta oportunidad una gratificación de veinte mil pesos de la firma propietaria de la "Sirena". El cheque fué endosado al Hospital de San Antonio.

Entre las conjeturas que se hacen en torno a este fatal accidente, se supone que el remolcador fué arrastrado por la violencia del viento contra los arrecifes en los que se estrelló, a pesar de todos los esfuerzos de su tripulación.

Juan Ramírez sobreviviente del remolcador "Kangaroo" acompañado de su salvador, el marinero Atilio Anduar

Dos marineros lucharon por la posesión de un salvavidas

Declaraciones del sobreviviente Juan Ramírez, a LA NACION

BATALLA CONTRA FUERTE VIENTO

Juan Ramírez Marín, marinero curtido por los aires salinos, de buen aspecto físico, cuarentón, fué el único que logró salvar con vida del hundimiento del remolcador "Kangaroo", ocurrido en la madrugada de ayer a diez millas de Valparaíso, y tres horas después de salir de éste con destino a San Antonio.

Nervioso, con la vista fatigada, sin ganas de revivir la tragedia que tiene clavada en su retina, Juan Ramírez, estaba ayer en las oficinas de la Gobernación Marítima, para prestar declaración ante el Fiscal, don Manuel Manubens, que instruye el sumario de rigor.

Quiere estar pronto desocupado para dirigirse a San Antonio, donde están los suyos.

"Zarpamos a las 11 de Valparaíso —comienza a decirnos— mientras soplaba un fuerte viento, lo que movió el Capitán a navegar muy cerca de la costa".

"Cuando enfrentamos Curaumilla, el viento se hizo más violento y el "Kangaroo" se tumbó, sintiendo luego un estridente crujido. La tragedia se había producido en segundos y el barco desaparecía rápidamente de la superficie. "Parece que la sala de máquinas tocó fondos rocosos".

"No se como pude tomar un salvavidas. Yo me encontraba en la popa, vigilando el remolque de la "Oritila". Lo cierto es que caí al agua amparado por el flotador, mientras escuchaba las voces de auxilio. Muy cerca de mí, un compañero quiso arrebatarme el salvavidas —no alcancé a distinguir cuál de los tripulantes era— pero no lo consiguió y pronto, con voz de angustia, que difícilmente olvidaré, me dijo: "Adios, compañero, no puedo más, adiós..."

¿Y el Capitán Orellana?

"A mi Capitán la última vez que lo vi, fué en el puente de mando, junto con el patron Juan Flores".

"Consumada la tragedia, me fuí deshaciendo de mis ropas y alcancé hasta la "Oritila".

Hemos captado estas palabras de Juan Ramírez Marín, luego de prolongadas pausas en las que el marinero ha movido su cabeza —exhibiendo un estado nervioso agudo— como si quisiera hacer caer de ella esas impresiones que se le han grabado firmemente.

Ramírez, luego de prestar declaración ante el Fiscal, fué autorizado para trasladarse a San Antonio, al lado de sus familiares.

ELIAS NOVOA, motorista de la lancha que remolcaba el "Kangaroo", que cortó el cable que lo unía al barco náufrago.

EL PETRÓLEO SURGIÓ POTENTE EN SPRINGHILL, ANTE LOS MIEMBROS DE COMITIVA SANTIAGUINA

EL CHORRO SALTO, SALPICANDO LOS ROSTROS Y LAS ROPAS DE LOS PRESENTES

SPRINGHILL SE LLAMARA EN ADELANTE CERRO MANANTIALES

Una visita a toda la zona petrolífera

PUNTA ARENAS, 10.— Esta mañana fuimos a Springhill en un Electra de la Línea Aérea Nacional. Recorrimos junto con los técnicos el área petrolífera del pozo N.o 10.

Indescriptible emoción extremeció a todos los presentes cuando, a petición nuestra, el ingeniero don Hernán Briceño abrió la válvula del pozo N.o 10, y saltó un potente chorro verdoso, revelando la irrefutable existencia del precioso oro negro.

El chorro saltó salpicando los rostros y las ropas de los presentes; sin embargo, todos estábamos alegres ante la impresionante realidad del petróleo que inundó un espacio de más o menos cuarenta metros de diámetro. El petróleo corría a través de arbustos, malezas y piedras en un incesante chorro que sólo terminó de salir cuando el ingeniero cerró las llaves de las válvulas.

LA PARTIDA

A las 10 horas partimos en el avión Electra rumbo a Springhill, con un tiempo espléndido. En el primer viaje iban ocho miembros de la comitiva: Luciano Claude, Eduardo Simian, comandante González, Eduardo Fernando Palma, Laura Bravo, William Peniman, Pedro Zamudio y el representante de LA NACION. El magnífico viaje duró cuarenta minutos. Antes de aterrizar el avión evolucionó por toda la zona petrolífera, sobrevolando por los campamentos Bahía, Gente Grande, Porvenir y Puerto Percy. En este puerto artificial será construído el oleoducto que llevará las tuberías aéreas. Nos esperaban los jefes técnicos de los yacimientos. La comitiva se dirigió inmediatamente a las zona de los pozos en una caravana de "Jeeps", llegando a mediodía.

La segunda caravana llegó a las 14 horas, formada por el vicepresidente de la Corfo, señor Picó Cañas, el Intendente señor Jorge Ihnen; el Alcalde de Punta Arenas, señor Jorge Cvitanic; el gobernador de Tierra del Fuego, señor Nicolás Mihovilovic; el senador don Carlos Alberto Martínez; don Jorge Figueroa Anguita y las esposas de los señores Picó Cañas y Figueroa Anguita.

LOS TRABAJOS DE SONDAJE

A las 14 horas se sirvió un banquete en el Club local "Sonda Springhill". A las 15 horas visitó la comitiva toda la zona petrolera, pozo por pozo, presenciando el notable trabajo de sondaje que se efectúa noche y día ininterrumpidamente. Los obreros trabajan protegidos por cascos de acero, gruesos guantes y trajes especiales. En cada pozo en perforación trabajan 16 chilenos y cuatro norteamericanos. En cada pozo existe una poderosa bomba, cuyo émbolo chupa el barro de los estanques formado por arcilla que va al fondo del pozo, en profundas inyecciones para reforzar las paredes interiores, apisonando a cada instante, a medida que entra el trépano, que perfora la tierra en busca del petróleo. El barro es llevado desde la bomba por una manguera de cuatro pulgadas de diámetro, que lo sube a una altura de 36 pies, hasta un límite llamado "cabeza de la inyección", por la cual bajan las tuberías hasta el fondo del pozo.

LOS POZOS

Las labores se realizan únicamente en once pozos de los doce que serán probados hasta fines de enero con el objeto de establecer si contienen petróleo. Los pozos del uno al diez, están cerrados, por haberse establecido definitivamente que producían petróleo de calidad. El pozo números dos produce agua potable, que surte al campamento. El pozo seis, produce gas, rico en gasolina.

Producen petróleo los pozos siete, ocho, nueve y diez, de una excelente calidad, siendo también de gran capacidad productora. Estos pozos están cerrados por válvulas denominadas "Christmans", nombre originado por la forma de la distribución de los manómetros, cuyas válvulas de alta presión semejan árboles. Estas máquinas norteamericanas tienen una potencia de seis mil libras de presión para contener el empuje del chorro de petróleo que pugna por salir a la superficie.

CINCO ESTANQUES

Entre los pozos tres y cinco, hay cinco estanques repletos de petróleo. Cada uno de ochenta metros cúbicos, esperando ser refinados, con una capacidad de quinientos barriles. Estos estanques fueron comprados a la Columbian Steel Tank Co., Kansas City. Junto a los estanques, hay separadores de gas para purificar el petróleo.

El señor Luciano Claude, entrevistado para LA NACION, expresó que el petróleo almacenado representa un valor neto de 7.500 dólares sin considerar los subproductos.

Regresamos a Punta Arenas a las 20 horas.

La principal característica del petróleo chileno es que surge espontáneamente del subsuelo magallánico, requiriendo únicamente el uso de bombas extractoras, como sucede con el petróleo argentino, norteamericano y mexicano.

El proceso se circunscribe a tres fases: la primera consiste en la exploración que revela la existencia de condiciones geofísicas propias de las zonas petroleras. Se instalan, entonces, torres de acero, equipos de trépanos y de sondas profundas. La segunda fase se reduce a perforar la arenisca que surge del petróleo, procediéndose después a enturbar el líquido, mediante la instalación de las válvulas "Christmans", destinadas a contener el chorro. En la tercera fase, y una vez colocadas las válvulas, se procede a desarmar la torre, quedando los pozos asegurados con las válvulas mencionadas.

CAMBIO DE NOMBRE A SPRINGHILL

A las 17 horas se izó en Springhill, en una sencilla ceremonia, la bandera nacional. Se encontraban presentes don Germán Picó Cañas, el Intendente de Magallanes, el Gobernador de Tierra del Fuego, los demás miembros de la comitiva y los técnicos de la Corfo, quienes expresaron que con este acto se restablecía el nombre chileno de Cerros Manantiales, traducción castellana de Springhill. Esta ceremonia se realizó instantes después de haberse presenciado saltar el chorro de petróleo del pozo 10.

El señor Picó Cañas, expresó que el nombre será grabado en una placa de bronce, la que será colocada por el Presidente de la República, en una próxima visita que hará a la zona.

La comisión gestionará en Santiago la dictación de un decreto por el cual se cambiará el nombre inglés de Springhill, por el castellano de Cerro Manantiales.— (RENATO LABRA. Enviado Especial).

La llegada a Punta Arenas del vicepresidente de la Corporación de Fomento, don Germán Picó Cañas, acompañado del Intendente, señor Innen, del Ingeniero don Eduardo Simián y otras personas.

DESCUBRIDOR DEL PETROLEO DE SPRINGHILL

PUNTA ARENAS, 10.— Entrevisté exclusivamente al auténtico descubridor del petróleo magallánico, don Ramón Benavides, ganadero, de 57 años, de los cuales lleva 36 en esta hona. Es propietario de la estancia "Pepita", cuyo valor se estima en doce millones de pesos.

Nos expresó que él encontró las huellas que conducían a la loma llamada Springhill, interesando inmediatamente a técnicos de la Corporación para que iniciaran las investigaciones del caso con una cuota inicial de 20 millones de pesos, hasta la memorable madrugada del 26 de diciembre de 1945, cuando del pozo N.o 1 surgió un espectacular chorro de petróleo, después de tres años de intenso trabajo.— (RENATO LABRA, Enviado Especial).

MOVIMIENTO DE VAPORES

PROXIMAS LLEGADAS

Hoy domingo
"Laguna", de Liverpool.
"Arica", de El Callao.
El martes 13
"Santa Adela", de Nueva York.
"Apolo", de Iquique.
"Millabú", de Mollendo.
El miércoles 14
"Gulf Farmer", de Nueva Orleans.
"Soffie Bakke", de Amberes.
"Calera", de Coquimbo.
El jueves 15
Transporte "Maipo", de Aruba y Talara.
El virenes 16
"Aconcagua", de Nueva York.
"Salinas", de Liverpool.

PROXIMAS SALIDAS

Hoy domingo
"Santa Isabel", para Nueva York.
El lunes 12
"Maullín", para Iquique.
El martes 13
"Loncomilla", para Coquimbo.
El miércoles 14
"Puyehue", para Punta Arenas.
"Alondra", para Iquique.
"Apolo", para Iquique.
El jueves 15
"Calera", para Coquimbo.
"Arica", para El Callao.
"Santa Adela", para San Francisco.
El virenes 16
"Santa Bárbara", para Nueva York.

ESPECTACULOS DE HOY

AVENIDA (5184).—Continuado: Bajo el cielo de China, Pervertida y Chaplinada.

COLON (2949).— Tres funciones: Los miserables.

CONDELL (2049).— Tres funciones: Los recursos de Dick Tracy y Margo.

IMPERIO (4567).— Tres funciones: El proscrito.

METRO (2111).— Tres funciones: Mar de hierba.

MUNICIPALIDAD DE VIÑA (81739).—Tres funciones: Treinta segundos de amor.

OLIMPO DE VIÑA (81380).— Nubes sobre Europa.

ORIENTE (85679).— Tres funciones: El hijo de nadie y Conquistadores del Oeste.

IRIS (2432).— Tres funciones: Un gran tipo y Arco Iris sobre el cielo.

CHILE (2599).— Tres funciones: Mi vida eres tú y El solterón.

ODEON (5315).— Tres funciones: Lo que no fué y La mujer de la calle.

PALACE (2400).— Tres funciones: Violencia y Nunca te alejes de mí.

RIALTO DE VIÑA (81906).— Tres funciones: ¡Ay, que rechulo es Puebla! y Tercer huésped.

REAL (2640).— Tres funciones. Ella no quería y Preciosilla.

RIVOLI (2268).— Continuado: Grandes ilusiones y Dulce impostora.

REX DE VIÑA (95650).— Tres funciones: Los aretes de la gitana.

VALPARAISO (5522).— Tres funciones: Roma, ciudad abierta.

VELARDE (4654).— Tres funciones: Sangre y arena.

VICTORIA (3778).— Tres funciones: Todo un caballero.

NOTA: Los números entre paréntesis corresponden al del teléfono de cada teatro.

MURIO ATROPELLADA POR TREN DE PAINE

TALAGANTE, 10.— Hoy, a las 9 horas, un tren de pasajeros de Talagante a Paine, cuyo maquinista es Orlando Ceballos, frente al kilómetro 23, atropelló a un desconocido, quien, al parecer, se lanzó a la línea férrea, a la pasada del tren, muriendo instantáneamente.

El muerto representa más o menos 30 años, moreno, pobremente vestido. Investigaciones de Talagante trabaja activamente, a fin de saber si se trata de un suicidio, accidente ocasional o crimen.— (Díaz, corresponsal).

SOCIEDAD CON CIEN MILLONES DE PESOS PARA EXPLOTAR PETROLEO

PARTICIPARAN CAPITALES DEL ESTADO Y PARTICULARES.— CHILE TENDRA EL CONTROL TOTAL DE YACIMIENTOS.

PUNTA ARENAS, 10.— El señor William Peniman, delegado de la Embajada norteamericana, después de visitar los yacimientos, expresó que el petróleo chileno es de excelente calidad, pero que contiene un alto porcentaje de cera.

A fines de este mes iniciará sus actividades la primera sociedad chilena de petróleos, con un capital de cien millones de pesos. El Estado participará con un setenta por ciento del capital y los particulares con un treinta, con el objeto de asegurar el control del petróleo para la nación. El señor Picó Cañas nos confirmó esta noticia exclusiva agregándonos que la Corporación haría del petróleo la industria madre de la economía nacional. Nos aseguró que Chile tendría el control total de los yacimientos.— (LABRA, Enviado Especial).

"EL PETROLEO SERA LA BASE DE NUESTRO PORVENIR INDUSTRIAL"

DECLARO A "LA NACION", EL VICEPRESIDENTE DE LA CORPORACION DE FOMENTO.

PUNTA ARENAS, 10 — El presidente de la Corporación de Fomento a la Producción, don Germán Picó Cañas, al presenciar emocionado el surgimiento de petróleo del pozo N.o 10, declaró a LA NACION:

"Deseo que la emoción que experimento al ver surgir el oro negro desde las entrañas de la tierra magallánica, sea compartida por todos los chilenos y se comprenda la necesidad de aunar todos los esfuerzos para asegurar la grandeza de la patria sobre la base de la prosperidad industrial, cuya raíz está asentada en la riqueza petrolífera.

Antes de abandonar Springhill, reunió a los obreros que estaban descansando, para decirles que merecían la gratitud del país por el esfuerzo patriótico que realizaban bajo la inteligente dirección de los técnicos chilenos y de los expertos asesores norteamericanos. Agregó el señor Picó Cañas que expresaría al Presidente de la República, como ese grupo de modestos y abnegados hombres jóvenes trabajaban por el porvenir de Chile. El señor Picó Cañas nos anunció en forma exclusiva que las maquinarias para la refinación del petróleo quedarían definitivamente instaladas a fines de septiembre próximo.— (RENATO LABRA JOFRE, corresponsal).

P.S.N.C.
COMPAÑIA INGLESA DE VAPORES

AVISO A LOS SEÑORES IMPORTADORES

Nos complacemos en comunicar a ustedes que estamos efectuando un servicio rápido de motonaves con salidas CADA DOS SEMANAS desde Inglaterra y con entrega directa SIN TRASBORDO a los puertos principales de la costa occidental.

THE PACIFIC STEAM NAVIGATION COMPANY

VALPARAISO — Blanco 689
SANTIAGO — Agustinas 1066

SOLAMENTE EL MARIN JUAN RAMIREZ PU SER RESCATADO

EL BARCO SE ESTRE CONTRA LOS ARRECI

El Remolcador "Kangaroo", naufragó ayer, a la altura de Curaumilla, a 10 millas de Valparaíso pere pitán, señor Martín 2.o Orellana; el patrón, señor el maquinista, señor Luis Petersen y los fogoneros Luis Torres.

Sólo salvó con vida el marinero Juan Ramírez, catado del mar por los ocupantes de una lancha a "Kangaroo" llevaba a remolque para San Antonio, vegaban el marinero Atilio Andaur y el motorista E

¿ENROCADOS DESCONOCIDOS?

Esta sensible desgracia, que significa un rudo golpe para nuestra Marina Mercante Nacional, se habría debido a la existencia de fondos rocosos desconocidos, con los cuales el "Kangaroo" se habría estrellado para hundirse súbitamente, sin dar tiempo a sus tripulantes para ponerse a salvo.

Esa nave, que pertenecía a la firma Kenrick y Cía., llevaba a San Antonio, a remolque, una lancha a motor —la "Oritila"— que no fué arrastrada al fondo del Océano gracias a una oportuna y afortunada maniobra del motorista Elías Novoa, que alcanzó a cortar el cable que la unía al remolcador.

Esa pequeña embarcación logró salvar al marinero Juan Ramírez, único sobreviviente de la dotación del "Kangaroo" y luego de inauditos esfuerzos pusieron en marcha el m ron rumbo a Valp arribaron a las se ñana, para dar cue toridades del sensi

BUSQUEDA DE

La Gobernación denó que el bote liera en busca de dos, pero su viaje so. Más tarde re alta mar y naves buscaron a las vi naufragio, pero tal sultados negativos.

Hasta las últi ayer, no se había ger a ninguno de tes del "Kangaroo

PROFUNDA CON

En todos los cin y particularmente timos, esta desgra profunda consterna para los hombres vo año de 1948, fatalmente, arran hogares a cinco o ñeros.

ACCIDENTE A LA MOTO NAVE "SANTA ISABEL"

VALPARAISO, 10. — Minutos antes de las 18 horas y en circunstancias que la motonave Santa Isabel de la Grace Line, entraba al puerto debido a una maniobra poco afortunada, embistió a un falucho de la Armada el que quedó debajo del casco de la nave.

Con auxilio de remolcadores dicho falucho fué reflotado pero al tratar de andar, las máquinas del "Santa Isabel" no respondieron debido a que, además, está enredado con una boya.

A consecuencia de esta doble colisión sufrió la ruptura de un aspa de la hélice y la maniobra de atraque duró una hora y media.

Se nos informó que la nave será reparada inmediatamente para regresar dentro de su itinerario.

Entre los pasajeros de este buque llegó don Víctor Moller Bordeu, ex representante de Chile ante el Banco Internacional de Estados Unidos.

DEFUNCION

Ha dejado de existir nuestra querida madre, suegra y abuelita, señora

MICAELA VILLASECA DE RIVERA

Sus restos serán sepultados mañana en el Cementerio General. El cortejo partirá desde su casa habitación, calle Tucapel 231, a las 10 A. M.

La familia.

Atendido por la Empresa Azócar

IN MEMORIAM

Con m aniversari miento de dada esp doña

LAURA MELO

invitamos a nuest una misa que se tes 13, a las 9 A. descanso de su al lia del Cementerio que agradecerán

José C. Bas
Grecia y Né

IN MEMORIAM

Mañana tivo de aniversar miento rida, e in

CELIA NAVAR DE SI

se oficiará una m descanso de su al quia de Dolores, 4565, a las 8 A.

Su hijo, Eric rrete y esposa Núñez

IN MEMORIAM

Mañana versario cimiento ride b'le VICE m

se oficiará una m descanso de su al ras, en la iglesia ciscana, Andrés Bello

DEFUNCION

Ha dejado de existir nuestra querida hija hermana y cuñada, señora

ESTER CESPEDES MADARI

Sus restos serán conducidos al Cementerio G después de unas honras fúnebres que se oficiará A. M., en la Parroquia Santo Cura de Ars (Ca 186, Paradero 14).

LA

Atendido por la Empresa Azócar

DEFUNCION

Ha dejado de existir nuestro q señor

ENRIQUE FAIRLIE LILLO

Sus restos serán sepultados, hoy, en el Ceme ral, partiendo el cortejo de su casa habitación N.o 740, a las 11 A. M.

LA

Atendido por la Empresa Azócar

DEFUNCION

Ha fallecido nuestro querido deudo

ABEL DE LA FUENTE ROC

Sus restos serán sepultados, hoy, monterio General, a las 16.30 horas, partiendo e su casa, calle Carrera N.o 371.

LA

Atendido por la Empresa Azócar

EMPRESA AZÓCAR - Funera

CASA MATRIZ — 18 de Julio 981 — Fono
CASA CENTRAL — San Antonio 401 — Fono
SUCURSAL N.o 1 — B. O'Higgins 43 — Fono
SUCURSAL N.o 2 — B. O'Higgins 3547 — Fono

EN VALPARAISO:
CASA MATRIZ — Edwards 625 — Fono

SERVICIOS DE BENEFICENCIA Y ASISTENCIA SOCIAL

Empresa de Pompas Fúne

DE LA BENEFICENCIA PUBLI
SERVICIO DIURNO Y NOCTURN

OFICINA PRINCIPAL: San Antonio N.o 436 Tel. N.o 32361
TALLERES: Panteón N.o 803 Teléf. 88895
QUINTA NORMAL: Mapocho 4198 Teléf. 91707

Lo mejor en la natación de ayer: Jorge Araneda

Las dos mejores marcas señaladas en la temporada de verano de la natación y que están entre las de más calidad obtenidas en los últimos tiempos, fueron las que consiguieron en la tarde de ayer los nadadores Jorge Araneda y Germán Weisser, en el quinto torneo organizado por la Universidad de Chile en su piscina de avenida Los Leones.

En los 100 metros pecho, el constante y siempre regular Jorge Araneda, señaló 1 minuto 16 segundos 8 décimos, que resulta superior al tiempo obtenido en el último campeonato nacional y también al que señalaron los representantes chilenos en el Sudamericano. Con su estilo característico —un "Mariposa" rápido, aunque poco efectivo en los últimos metros— Araneda punteó toda la carrera y aunque al final decayó, pudo mantener la ventaja para vencer a Jorge Marín. Esta marca señala posibilidades secundarias para la "U" en su compromiso próximo que tiene con el C.U.B.A.

Por otra parte resultó una grata sorpresa la actuación de Germán Weisser, que en los 50 metros estilo pecho, menores de 13 años, colocó 41 segundos 8 décimos. No titubeamos en catalogar a Weisser como una auténtica promesa de la natación chilena, ya que su estilo y su entusiasmo, le permitieron ayer ganar por amplio trecho y mejorar en tres segundos su tiempo anterior. Todo está en que persevere y encuentre una orientación conveniente que no le exija esfuerzos inapropiados para su edad.

Carlos López, que debutó ayer por la "U", tuvo una actuación si se quiere decepcionante. El recordman de los 400 metros espalda no estaba bien entrenado y no ofreció mayor resistencia en los 100 metros a Sergio Cumplido, el vencedor, con 1.18. En cambio, satisfizo la labor de Mario Coppa, cuya "reentree" ha hecho con muy buen éxito.

RESULTADOS

Señalamos en seguida los resultados generales:

50 metros libre, novicios.— 1.o Siegfrid Büsla, 36.3|10; 2.o Ernesto Corbalán, 43.5|10; 3.o Humberto Limongi, 47.8|10.

100 metros libre, menores.— Primera serie: 1.o Luis Hugot, 1 minuto 42 segundos; 2.o Fredy Ganeand, 1.44; 3.o César Aimen, 1.55; 4.o Pedro Kasensten, 2".

Segunda serie: 1.o Franz Thienel, 1.35.5; 2.o Fernando González, 1.36; 3.o Renato Garreand, 1.48; 4.o Nicolás Sabor.

100 metros libre, todo competidor.— 1.o Augusto Herrera, 1.8.8|10; 2.o Walter Pinochet, 1.9.9; 3.o Iván Urzúa, 1.10.9; 4.o Oscar Morales, 1.11; 5.o Rafael Urzúa, 1.13.7; 6.o Enrique Neeb.

100 metros pecho juniors.— 1.o Jorge Araneda, 1.16 8; 2.o Jorge Marín, 1.20.3; 3.o Marcelo Cubic, 1.27.3; 4.o Esteban Larkovic, 1.35.

50 metros pecho, menores de 13 años.— 1.o Germán Weisser, 41.8; 2.o Henz Ziedel, 48.8|10; 3.o Enrique Kornbrodt, 50.8|10.

100 metros espalda, juniors.— 1.o Gabriel Yumha, 1.29.2; 2.o Walter Pinochet, 1.36.6; 3.o Hugo Gutiérrez, 1.37.2; 4.o Eduardo García, 1.43.

25 metros libre, damas novicias.— 1.o Marta Saul, 18.1; 2.o Graciela Leytoh, 19.8|10; 3.o Rafaela Dobry, 20.8; 4.o Yolanda Zunino, 24.

100 metros espalda, seniors.— 1.o Sergio Cumplido, 1.18; 2.o Mario Coppa, 1.18 1; 3.o Carlos López, 1.19; 4.o Armando Soto, 1.27; 5.o M. Monzé, 1.35.

UN HOMENAJE

En la reunión de ayer se rindió un homenaje al señor Gustavo Bruce, Jefe del Departamento de Educación Física del Club Independiente de Buenos Aires y que se ha destacado por las atenciones brindadas en esa capital a las delegaciones universitarias. El secretario general de la "U", doctor Antonio Losada, entregó un diploma y un banderín al señor Bruce y éste agradeció en emocionadas frases esa demostración de afecto.

DEL CAMPEON DE CHILE.— Carlos Aranda, Alfonso Domínguez y Domingo Pino, créditos del Colo Colo, el cuadro campeón de Chile que alternará frente a sus congéneres de Argentina, Uruguay, Brasil Ecuador, Perú y Bolivia.

7 de los campeones del fútbol de América se encontrarán en Chile

El gran torneo se inicia el 8

Las autoridades del Colo Colo, que han conseguido ya la participación de los clubes River Plate, de Buenos Aires; Nacional, de Montevideo; Emelec, de Ecuador; Vasco da Gama, de Río de Janeiro; Atlético Chalaco, de Lima; y Litoral, de Bolivia, harán en los próximos días el programa definitivo del campeonato de campeones, que debe alcanzar una evidente trascendencia en la actividad del deporte sudamericano.

La nombradía de los equipos participantes, justifica el interés del torneo, en el que habrá oportunidad de observar de nuevo la técnica cada vez más eficiente y llena de efectividad del fútbol rioplatense y carioca, este último basado en un virtuosismo que siempre ha sido novedad en los certámenes sudamericanos. Asimismo, habrá ocasión de conocer de cerca el poderío del fútbol transandino, considerado justamente como uno de los mejores del mundo, la actuación de los sucesores de los olímpicos y de los cracks del Vasco da Gama, vencedor en el principal certamen de Río de Janeiro, con amplia ventaja sobre los demás participantes.

Los equipos del Pacífico, Emelec, Chalaco y Colo Colo, y Litoral del Altiplano, serán por su entusiasmo y pujanza, dignos y fuertes rivales para los del Atlántico. La diferencia de técnica y sistemas entre aquellos y los últimos, será un aspecto más de interés que rodeará al torneo sudamericano de clubes campeones, competencia que bien puede marcar el principio de una nueva organización de los campeonatos hasta aquí realizados en los países del continente.

La reunión inaugural del certamen ha sido fijada para el 8 de febrero próximo, en el Estado Nacional; pero ya se marca el interés de nuestros aficionados, con la demanda de entradas que se ha registrado últimamente en la entidad organizadora y en la oficina abierta especialmente para la atención de las personas que adquirirán abonos, la cual funciona en Agustinas N.o 1025, fono 69347.

Mañana a las 13 horas, en la Hostería Providencia, los cuarteles del Colo Colo ofrecerán un almuerzo a los locutores deportivos, a quienes testimoniarán por su colaboración en la realización del torneo.

A este acto han sido invitados los siguientes locutores:

Jorge Orellana, Juan Las Heras y Raúl Pinto, de la Radio Nacional de Agricultura; Darío Verdugo y Juan Carvallo, de la Cooperativa Vitalicia; Mario Valdivia y Tulio Ogueyo, de la Antártica; Guillermo Jiménez Hernán Leppé, Humberto Tassara, León Gajardo, Víctor Api y Juan Donoso, de Nuevo Mundo; Alberto Buccicardi, Gustavo Aguirre y Carlos Alberto Palma, de la Corporación Chilena de Broadcasting; Víctor Martínez, Héctor González, Hernán Vergara, Guillermo Robles y Enrique Pérez, de La Americana, Benedicto Flores, Galvarino Villoio y Luis M. Orlando, de la Radio Cervantes; Orlando Rosso, Alberto Martínez y René Leiva, de la Radio Buines; Carlos Cariola, Gregorio Arriaza, Humberto León y R. Martínez, de Radio Yungay; Guillermo Quiroz, Juan Jiménez y Alfonso Alarcón, de la Radio Sud América; Raimundo Lozar, Ricardo Machuca, Jorge Carbonell, Tomás Murray, Jorge Sasmay y Joaquín Amichetti, de Radio El Mercurio; y Raúl Mella y Edgardo Andrade de la Radio Sociedad Nacional de Minería.

Muy apropiado sería Santa Laura para la pelea Frontado-Fernández

El público de la capital se ha impuesto ya de la noticia que el invicto pugilista peruano Antonio Frontado vendrá al país a sostener un encuentro con Antonio Fernández.

Sabemos que la empresa promotora de este combate en su interés por dar mayor comodidad al público, dada la trascendencia del cotejo mismo está haciendo las gestiones necesarias para realizar este espectáculo en el Estadio Santa Laura, por ser el local que reúne mayor comodidad para el espectador y a la vez mayor capacidad. Cuenta con acomodaciones en sus tribunas que resultan mucho más apropiadas para presenciar espectáculos boxísticos, ya que las aposentadurías se encuentran más cerca del campo de juego o del centro de la cancha, debido a que no tiene pista de atletismo que distancia la visual del espectador.

Los equitadores se preparan para intervenir en el concurso mundial

QUE TENDRA LUGAR EL PROXIMO MES EN LONDRES

El deporte de la equitación alcanza día a día, un auge mayor. El progreso evidenciado por nuestros jinetes en los últimos concursos, realizados casi todas las semanas, ha permitido apreciar condiciones muy estimables en varios elementos. De entre ellos, cabe destacar en forma especial a los tenientes de Carabineros, señores Oscar Cristi y Leopoldo Rojas, que han obtenido lucidas victorias en los últimos concursos.

Y las actividades hípicas no se paralizarán. Se está trabajando activamente para llevar a los representantes nacoinales en las mejores formas posibles al Concurso Hípico Mundial, que se realizará el próximo mes en Londres. Tratarán nuevamente allí de demostrar los chilenos, su capacidad y elegancia, en la conducción de los caballos de fina sangre.

CLUB VIENA ELIGIO NUEVOS DIRECTORES

El nuevo directorio del Club de Básquetbol "Viena", está integrado por las siguientes personas: presidente, señor Guillermo Cornejo; secretario, señorita Guillermina Cornejo; tesorero, señora Etelvina viuda de Ordenes; protesorero, señorita Ester Quinteros; directores, señores Agustín Recabarren, y Eulogio Calvero; secretario de prensa, señor Jaime Sánchez; concertador de partidos, señor Juan Rojas.

Medallas de oro para jugadores internacionales

En la última reunión extraordinaria celebrada por el Consejo Superior de la Federación de Fútbol de Chile, para tratar algunas reformas reglamentarias, fué debatido amplíamente el artículo 73 de los Reglamentos, que habla de las sanciones a que son acreedores los delegados que no asistan a dos citaciones. Por gran mayoría de votos (54 contra 14 y 7 abstenciones), se dejó establecido que los delegados de los clubes de la División de Honor, no están afectos a sanciones de ninguna especie.

De todas maneras, la Comisión de Reformas Reglamentarias deberá entregar el texto definitivo de esta interpretación y tiene plazo para ello hasta el 30 de abril del año en curso.

La comisión a que hacemos referencia anteriormente, quedó integrada de la siguiente manera:

ASOC. AMATEURS: Señores Flavio Valencia, secretario general de la Federación; Alfonso Silva, delegado por Talcahuano; Rafael Moreno Echavarría, delegado por Mallarauco; y Raúl Valencia, delegado de la Asociación Santiago.

DEV. DE HONOR: Señores Pedro Foncea Aedo, Fructuoso Esteban, Francisco Candelori y Mauricio Mena.

RENOVACION DE INSCRIPCIONES: Se aprobó la enmienda patrocinada por don Fernando Larraín Mancheño, y en lo sucesivo las inscripciones se renovarán cada cinco años, pero todos los años las Asociaciones y Clubes, pagarán los derechos correspondientes, a menos que algunas inscripciones sean canceladas a solicitud de las instituciones o por resolución de la propia Federación. No podrán actuar aquellos jugadores que no hayan cumplido con las disposiciones anteriores.

CUENTA DEL SEÑOR PEDRO FONCEA.— Finalmente, el jefe de la delegación chilena al Campeonato Sudamericano de Guayaquil, informó de su actuación en dicho certamen y del comportamiento del equipo. El señor Alfonso Silva, delegado por Talcahuano, propuso otorgar una medalla de oro a cada uno de los jugadores, al entrenador, kinesiólogo, delegados y a don Luis Valenzuela. Esta ceremonia se verificará alrededor del 23 de enero y en seguida el Consejo ofrecerá un cóctel a los jugadores.

Próximamente se reunirá nuevamente el Consejo para continuar el estudio de las nuevas reformas reglamentarias.

Los técnicos futbolistas del Flamengo son esperados mañana en Los Cerrillos

DEL COMBINADO.— Fernando Riera y José Sepúlveda, puntero derecho y centro medioazguero del combinado universitario, cuadro que actuará frente a Flamengo, Olimpia y Magallanes, en el Torneo Cuadrangular que empieza el miércoles.

El lunes los dirigentes de las universidades de Chile y Católica, harán varias visitas de cortesía. A primera hora visitarán a los Embajadores de Brasil y Paraguay; luego llegarán hasta la Moneda, con el objeto de saludar al Presidente de la República, don Gabriel González Videla, a quien invitarán a la reunión inaugural del Campeonato Cuadrangular; en idéntica forma se procederá con los señores Embajadores de Paraguay y Brasil, países que en el orden deportivo estarán representados por dos auténticos exponentes de la capacidad futbolística de ambas naciones.

FLAMENGO

Es innegable que tanto Olimpia como Flamengo, los invitados por los clubes universitarios, son cuadros que sintetizan el grado de evolución que ha alcanzado el fútbol, en los últimos años en Paraguay y Brasil.

Flamengo, constituido por valores de pericia incuestionable como Luis, en el arco; Norival y Newton, en la zaga; Jayme, Bigná y Brya, este último de nacional paraguaya, en la línea media, y Esquerdinha, Durval, Gringo y el astro Jair, en la línea delantera, es, según se afirma en Río de Janeiro, el más técnico de los equipos brasileños.

Flamengo ha de constituir todo un extraordinario suceso en Chile. El conjunto cuyos componentes llegarán mañana a Los Cerrillos, para alojarse minutos después en el Hotel Savoy, y que, el miércoles en la noche hará su debut en el Estadio Nacional frente al poderoso Seleccionado Universitario reforzado por Sáez, el efectivo forward de Wanderers de Valparaíso, tiene forzosamente, que provocar entusiasmo en los aficionados locales.

UNIVERSITARIO

El Seleccionado Universitario podría ser calificado como un Combinado chileno. Sus integrantes, sin excepciones, vienen llegando de Guayaquil. Todos ellos tuvieron actuación sobresaliente. En el arco, Livingstone, fué conceptuado como el arquero más eficiente del torneo de Ecuador; en la zaga, Baeza y Negri titulares del seleccionado chileno; en lo que a la media zaga respecta, Sepúlveda y Busquets fueron titulares como los anteriores, al paso que Alvarez actuó de zaguero; en la línea delantera los nombres de Valbuena, Sáez, Infante, Prieto y Fernando Riera, nos traen al recuerdo la alineación de la ofensiva del seleccionado chileno en la competencia sudamericana en la cual el cuadro local empató con el invicto campeón argentino.

SEGUNDA FECHA

En la segunda fecha del Campeonato Cuadrangular, jugarán los cuadros de Magallanes y Olimpia. En la noche del sábado 17 el actual campeón paraguayo, vencedor de Sao Paulo, Huracán y Estudiantes de la Plata, en la temporada de 1947, entre cuyos componentes sobresalen Ocampo, Mena, Grales, Cametero, López Fretes, Gonez y Benegas, enfrentará el reciente ganador de Racing, el cual se hará reforzar por Castro, del Santiago y Reyes, de Santiago National.

ABONOS

Los abonos que dan derecho a presenciar las cinco reuniones del torneo en tribunas de preferencia, y cuyo valor asciende a $ 400, estarán a la venta en la Casa Olímpica, a partir de hoy en la mañana. Las tribunas de preferencia y las tribunas de primera, cien y cuarenta pesos, respectivamente, se expenderán en la Casa Olímpica a partir del lunes 12.

¡¡INICIAMOS EL AÑO CON LA MAS!!
FORMIDABLE LIQUIDACION
PRO—ABARATAMIENTO EN PLENA TEMPORADA
ARTICULOS DE CALIDAD A LOS PRECIOS MAS BAJOS
1er PISO SEDAS LANAS
2o PISO CONFECCIONES SEÑORAS Y JOVENCITAS
PISO BAJO TAPICERIA MANTELERIA MUEBLES
CASA MASSUH
ESTADO 348 esq. PASAJE MATTE • Fono 33741

SITIO
Calle DEL SOLAR
Inmediato Clínica Santa María.
PRECIO: $ 350.000
11 x 25 m. 272 m2. 1/5 contado y saldo 4 cuotas semestrales de $ 75.000.—
TRATAR:
ESTADO 360
OF. 5 — TELEFONO 32939.

ORO
compro, pago $ 60 gramo, plata, platino, brillantes, joyas, objetos arte.
"CASA MUZZIO"
Av. B. O'Higgins 1017

AVENIDA SANTA MARÍA
VENDO SITIOS 13 X 30 MT.
INMEDIATO CLINICA SANTA MARIA.
PRECIO: $ 800.000.—
Pagaderos en 5 cuotas semestrales de $ 160.000.—
JORGE RICHARD BARNARD
Departamento de Propiedades
ESTADO 360; 2.o PISO — TELEFONOS 32429 — 31278.

POBLACIÓN
LAS ROSAS
GRAN AVENIDA, PARADERO 21
- LA CISTERNA -
ÚLTIMOS SITIOS

N.o 1	441.—	m2.	$ 79 000.—	N.o 9	965.30	m2.	$ 154.000.—
N.o 2	420.—	m2.	73.500.—	N.o 10	646.11	m2.	110.000.—
N.o 3	428.75	m2.	75.000.—	N.o 11	646.11	m2.	110.000.—
N.o 4	428.75	m2.	75.000.—	N.o 12	346.50	m2.	57.000.—
N.o 6	368.50	m2.	63.000.—	N.o 13	414.05	m2.	67.000.—
N.o 7	693.—	m2.	100.000.—	N.o 14	414.05	m2.	68.000.—
N.o 8	637.—	m2.	146.000.—	N.o 15	414.05	m2.	68.000.—
				N.o 16	882.—	m2.	136.000.—

URBANIZACION COMPLETA Y PAGADA — PAGADEROS CON GRANDES FACILIDADES — TRATAR:
JORGE RICHARD BARNARD
DEPARTAMENTO DE PROPIEDADES
ESTADO 360 — SEGUNDO PISO
TELEFONOS 32939 Y 31278.

PRONOSTICOS DE LA PRENSA

CLUB HIPICO

	1.a carrera	2.a carrera	3.a carrera	4.a carrera	5.a carrera	6.a carrera	7.a carrera	8.a carrera	9.a carrera
"LA NACION"	Avant Tout Miserere	B. Fuente Cachamba Testera	S. Balcarse Afrania Trisabel	Paloquito Trenque Barroso	Cantinflas Nizarda Liberal	N. Chico Faranguita Dante	Coquelín Aurrera Lipín	Cruz de Mayo Marhué Achita	Sampaio Salerito Bombay
"TURF"	Avant Tout Miserere	Sabá Reyecía B. Fuente	S. Balcarce La Aurora Afrania	Barroso L. el Bote Por Cabeza	Nizarda Desterrado Huemul	Dante Faranguita Morse	Aurrera Tridentina Lipín	Cruz de Mayo L. Querencias Panchito	Selva Oscura Bombay Potosí

EL PREMIO "PALAIS ROYAL", CARRERA ESPECIAL SOBRE 1.800 METROS, ATRACTIVO PRINCIPAL DE LA REUNION DEL C. HIPICO

NORTE CHICO DEFENDERA EL PRONOSTICO DE "LA NACION".— AVANT TOUT DESTACA EN LA CONDICIONAL DE PRIMERA HORA.— FAVORABLES A BELLA FUENTE Y SIERRA BALCARSE SE PRESENTAN LAS PRUEBAS DE PERDEDORES.— PALOQUITO LLEVA UNA BUENA OPORTUNIDAD DE LUCIRSE EN EL HANDICAP MAS MODESTO.— POR CANTIFLAS ESTAN NUESTRAS PREFERENCIAS EN LA MEJOR SERIE.— COQUELIN, CRUZ DE MAYO Y SAMPAIO, LOS RECOMENDADOS PARA LAS CARRERAS RESTANTES.

COMENTARIOS DE CARRERAS Y PRONOSTICOS DE LA PRENSA.

Un programa de grandes méritos y de muy nutridas inscripciones es el que nos ofrece para hoy nuestro principal instituto hípico. Casi todas sus pruebas son de velocidad, salvo la primera que es de 1.600 para tres años ganadores y la Carrera Especial que se correrá sobre 1.800, las demás tienen un recorrido de 1.200 mtrs. Para estos últimos habrá que tomar muy en cuenta el factor pista, muy esencial, por cuanto se están corriendo por la cancha chica, que por lo general favorece a los animales rápidos, como se vió en anteriores reuniones. Esto y el acierto del handicapper, en la equitativa ordenación de los kilos, dejan las pruebas abiertas a la expectativa de la mayor parte de los competidores, que hacen difícil la elección de los ganadores, circunstancias, que nos permitirán estar, además, en presencia de desarrollos y llegadas de gran sensación.

La carrera especial

Constituye el atractivo del programa, una competencia Especial para caballos de 3 años y más, sobre un trayecto de 1.800 metros que ha sido dotada de un premio de 40 mil pesos al que resulte vencedor. Carrera Handicap, que ha llamado la atención de los aficionados por cuanto disputan en ella elementos desconocidos en la distancia, que se vienen destacando a través de los handicaps de 1.500 metros, y en distancias no superiores a una milla, como el caso de Gino Rex y Faranguita; el primero cuatro triunfos en corto tiempo y cada vez con mayor facilidad, venciendo recientemente a la cuarta serie por 3 cuerpos, avanzando desde el fondo, lo que prueba que ahora en este trayecto se sentirá mucho mejor, ya que su característico rush, podrá hacerlo más efectivo en cuanto está al alcance de los punteros; la segunda, también buena ganadora el domingo en serie superior a la de Gino Rex, con un kilo menos, que por cierto no influirá grandemente para volver a lucir el gran estado que ostenta. Reuniones antes se había impuesto a un grupo selecto en 1.600 metros, que dicen mucho de su gran alcance en mayores recorridos.

De los demás, Norte Chico se presenta como el más serio adversario, por su tercero de Gino Rex con siete kilos más que esta vez, factor poderoso que le permitirá desempeñarse con mayor acierto, si consideramos que en dicha intervención vino a salir avanzando en los metros postreros, después de haber actuado en lugares de retaguardia conservando energías por temor al alto peso que cargaba, de lo que hoy no necesitará, pues va a un peso que le permitirá cumplir sus acciones a entera voluntad. Dante que es la incógnita, por cuanto estimamos que en su anterior no hizo la carrera que le correspondía y si ahora cumple instrucciones como en su salida de perdedores, bien puede tener éxito como en aquella oportunidad.

Fiorello, el competidor que dispone de las mayores ventajas, no se ha visto en su más recientes, como en anteriores ocasiones, para crear que resulte rehabilitándose frente a animales que aún cuando modestos demuestran, por lo menos, estar en gran condición.

Camballón, tal vez cumpla el compromiso en la primera y de hacerlo aquí, por cierto que tiene mucha opción y sería entonces algo muy serio.

Bureo el veterano roce horse, siempre se empeña con su pobre esqueleto y tal es así, que no hace mucho se le afirmó a Pachuca en 2.400 metros, demostrando que aun le queda algo de lo que fué en otros tiempos, pero solamente, pálido reflejo. Es la sorpresa, de resolverse en esta forma.

Morse que es el último, ya que Finolis no será de la largada, estimamos que es inferior a la mayoría de sus acompañantes.

En resumen, nuestro pronóstico en la carrera, lo vamos a resolver con Norte Chico para el primer puesto por las consideraciones antes expuestas, destacando en los placés a Faranguita y Dante que se ven muy bien en su postura.

LAS PRUEBAS ORDINARIAS

Primera carrera

Corresponde abrir la reunión el premio "Carbonaro" sobre 1.600 metros, para caballos de 3 años que no hayan ganado más de tres carreras. Cuatro son los anotados en ella y destaca netamente Avant Tout, un precioso hijo de Afghan, que en su corta campaña ha merecido ser calificado como uno de los buenos de la nueva generación y como en esta oportunidad no son muchas las ventajas que dispensa a sus vecinos acompañantes, estimamos que no necesitará de gran esfuerzo para imponer su clase. Miserere que es tenido por gran producto también, nos parece el más capaz de acercarse al puntio de Cavieres, ya que Suvarov debe cumplir primero sus cabales, saliendo de perdedores. En cuanto a Camballón, siendo dudosa su presentación en esta, porque tiene otro compromiso, estimamos que su opción es relativa.

Segunda carrera

En seguida viene el premio "Cantimplora", prueba reservada a potrancas de la nueva generación de 3 años, en una distancia de 1.200 metros. De las once inscriptas, es Bella Fuente una de las aspirantes de mayor crédito, pues ha tenido innumerables figuraciones en ambas pistas, que nos inducen a darle la preferencia en el pronóstico. Cachamba que también tiene llegadas meritorias en tabla y ahora más puesta en sus medios, nos parece una de las más capaces para poder ganar a nuestra recomendada y Testera que en su última nos anunció que ya ha conseguido entrar en postura, queda para el otro lugar de la tabla, cobrable por cierto. De las demás, Cirera, Reyecía y Sabá son las únicas que se han visto con progresos y pueden constituir la sorpresa del encuentro.

En suma, el orden de llegada lo señalamos con Bella Fuente en el primer puesto, Cachamba en el segundo y Testera en el tercero.

Tercera carrera

En tercer término está dispuesta la otra serie de perdedores de iguales condiciones que la anterior. Resumiendo diremos que cuentan con las mayores probabilidades Afrania que viene sosteniendo una campaña de buenas performances; Alicia que ya conoce la tabla en varias oportunidades; Cábala, reciente segunda cabeza de Marvel en esta cancha; Holy Star que demostró estar volviendo por sus medios; Sierra Balcarce, que nos exhibió un debut magnífico al llegar tercera de Gavirle y Bella Fuente, ahora más puesta, tendrá que mejorar y por último Trisabel que se viene empeñando con mucho tesón.

En vista de que Sierra Balcarce aún no estaba en sus mejores condiciones cuando debutó y ahora ya ha conseguido su postura, la vamos a señalar para el puesto de honor, dejando en los placés a Afrania y Trisabel por las consideraciones expuestas anteriormente.

Cuarta carrera

A la cuarta hora será corrido el premio "Colbert", sobre 1.200 metros, 5.a serie de los handicaps, donde un lote numeroso disputará la recompensa asignada, y del cual sobresalen, Por Cabeza, reciente ganador de su primera; el corral Madrugada y Griteria que cuentan con aptitudes suficientes para alternar con éxito; Trenque que tiene un segundo recomendable de Tridentina; Barroso que acaba de ser tercero de Francote y Aurrera; Paloquito cuyos aprontes hacen pensar que responde en esta oportunidad; Crisantheme que viene reponiéndose en forma efectiva; Patotero que también tiene una figuración bastante sugestiva y Golosa que al amparo de los kilos puede resultar la sorpresa.

Como Paloquito va muy bien ubicado en la carrera, lo vamos a recomendar para el sitio preferido, completando nuestra fórmula con Trenque y Barroso a los sitios siguientes de la tabla.

Quinta carrera

La quinta competencia está destinada al premio "Carbine", serie principal de los handicaps de velocidad, y donde de los ocho que habían confirmado su inscripción, desertó ayer As de Copas, siendo las mejores opciones Lejano Oriente aun que pesado es capaz, pues ganó muy fácil; Ludendorff también buen ganador el domingo a un lote parecido; Desterrado por sus condiciones de velocidad; Huemul, buen tercero de Mayoría y Punjab; Nizarda, que viene dando en cada presentación; Liberal que en su última fué cuarto corrido desafortunadamente, y finalmente Cantinflas, que en relación con su tercero de Ludendorff y Nizarda, baja cinco kilos, que lo hacen el más temible.

En vista de que Cantinflas reduce peligrosamente su peso, lo destacamos en el primer lugar, dejando a Nizarda y Liberal en los otros puestos.

Séptima carrera

Después de la competencia Especial, se disputará el premio "Catulo", otro de los handicaps de 1.200 metros para caballos de 4.a serie. Lote numeroso y calificado, del que se perfilan Como Navaja, que acaba de ganar al gran estilo; Tridentina que baja cuatro kilos con respecto a su último triunfo; Amor Negro que viene acercándose al disco; Aurrera, con performances muy meritorias; Coquelín, que sigue progresando en sus entrenamientos después de su victoria; Pulgarcito que también tiene llegadas en el Chile; Lipín que ganó en gran forma y ha seguido progresando, y por último Marvel que ya salió del paso, que es el que cuesta.

Como Coquelín no respondió en su anterior a sus buenos ejercicios, estimando que ahora lo será, le vamos a encomendar la defensa del pronóstico, indicando a Aurrera y Lipín en los lugares secundarios.

Octava carrera

En penúltimo lugar está ubicado el premio "Captain", 2.a serie de los handicaps de velocidad, prueba que está entregada a la suerte de Firestone que viene sosteniendo campaña severa de figuraciones; Las Querencias, un gran elemento que disputa todos sus encuentros; Fariseo que si tiene buen desarrollo en los comienzos se puede afirmar al final; Achita que se encuentra en la mejor de sus formas; Marhué, animal muy rápido; Cruz de Mayo que dió cuenta de la tercera serie más pesada, y por último Medieval que va peligrosamente liviano.

Ateniéndonos al gran estado de Cruz de Mayo, la vamos a destacar para el lugar preferido, con Marhué y Achita en los sitios de escolta.

Novena carrera

Se pondrá término a la reunión con el premio "Caloría", el último de los handicaps de 1.200 metros para una tercera serie, que deja con grandes expectativas a D. D. T., por sus buenos empeños anteriores; Bombay por sus grandes triunfos últimos; Daiquiri, que se va muy mejorado; Salerito que conserva sus buenas disposiciones; Selva Oscura que va a unos kilos de los cuales se puede aprovechar y Sampaio que ha sido retirado del Chile para cumplir este compromiso, y que aun cuando pesado, es superior a muchos.

Por Sampaio están nuestras preferencias en esta competencia por su retiro del Hipódromo, anotando en los otros puestos a Salerito y Bombay.

SEÑORA DUEÑA DE CASA: El comercio honrado cumple una función social y merece respeto. En cambio el comerciante que especula, especialmente con artículos de primera necesidad, merece sanción. Haga sus denuncias a la Inspectora ad-honores de su barrio o a la Municipalidad de su comuna.— ASOCIACION NACIONAL DE DUEÑAS DE CASA.

SOCIEDAD CONSTRUCTORA DE ESTABLECIMIENTOS HOSPITALARIOS S. A.

HOSPITAL DE TRAIGUEN

Propuestas públicas para la construcción del nuevo Hospital

Se solicitan propuestas públicas por Administración Delegada para la construcción del nuevo Hospital de Traiguén.

Las bases y antecedentes pueden solicitarse en el Departamento de Arquitectura de la Sociedad, calle Mac Iver N.o 541, 6.o piso, de 9 a 12 M.

Las propuestas se abrirán en las oficinas de la Gerencia el día miércoles 25 de febrero de 1948, a las 16 horas.

Sólo se entregarán antecedentes hasta 15 días antes de la fecha de la apertura de las propuestas.

Los interesados deberán estar inscritos en el Registro de Contratistas de la Beneficencia y en Primera Categoría en el Colegio de Arquitectos.

SANTIAGO, 10 de enero de 1948.

BENJAMIN CID QUIROZ
Gerente

Padres de familia y apoderados

La Dirección de la AGRUPACION DE PROFESORES DE ESTADO "MANUEL BULNES", institución formada por profesores de Liceos fiscales y fundada el primero de febrero de 1933, tiene a bien comunicar a ustedes que durante el presente año, a contar desde el presente mes, se iniciarán las siguientes actividades:

1.—**Cursos de Vacaciones** destinados a preparar los exámenes de repetición de los alumnos de colegios particulares y Liceos Fiscales, Escuelas comerciales e industriales.

2.—**Preparación de las pruebas de bachillerato.** Pruebas Generales y Especiales.

3.—**Liceo "Manuel Bulnes".** Con kindergarten, preparatorias y humanidades completas. En las preparatorias se establece la enseñanza obligatoria de inglés. Las clases serán servidas por profesoras inglesas.

4.—**ESTABLECIMIENTOS TECNICOS "MANUEL BULNES".** Enseñanza técnica, mecánica de automóviles, electricidad, radio técnica, sastrería, corte y confección.

La institución cuenta con internado y mediopupilaje. Clases diurnas, vespertinas y nocturnas.

Las clases serán servidas por los siguientes profesores, cuyas labores las desempeñan en las instituciones que se indican:

Matemáticas y Física:
MARIO DUSSUEL GALVEZ. Internado Barros Arana. Catedrático de los Cursos de Verano de la Univ. de Chile.
BENITO GAETE ASTARGO, Escuela Industrial.
SERGIO LUCCI DEL SOLAR, Escuela de Artes y Oficios.
JORGE MUÑOZ MARTNER, Liceo San Bernardo.
ALFONSO BRAVO, Liceo Valentín Letelier e Internado Barros Arana.

Gramática y Literatura Castellanas:
MIGUEL ANGEL VEGA M., Liceo Lastarria y Catedrático de los Cursos de Verano de la Univ. de Chile.
EDUARDO VILCHES GONZALEZ, Liceo de Aplicación y Profesor Ayudante del Instituto Pedagógico de la Univ. de Chile.
ALBERTO URBINA VERDUGO, Liceo Barros Borgoño, ex Rector Liceo Faustino Sarmiento.
PEDRO PADILLA CAÑAS, Profesor titulado en la Universidad de Chile y en Filosofía en la Universidad Católica.

Historia y Geografía:
ANGEL FUENZALIDA POTTS, Liceo Barros Borgoño.
ROMULO ARIAS CANALES, Grange School.
CARLOS BALBARAN COSTA, Rector del Liceo Faustino Sarmiento.
Srta. FILOMENA CASTILLO R., Universidad de Chile.

Gramática y Literatura Inglesas:
HERNAN LINEROS MARAMBIO, ex Rector del Liceo Federico Hanssen, Escuela de Artes y Oficios.
Doña ELENA WATT TORRES, Instituto Chileno Norteamericano de Cultura. Además de obtener su título en la Univ de Chile, ha hecho estudios en la Universidad de Florida, de los Estados Unidos de N. A.
OMAR CARRILLO HERRERA, Liceo Lastarria.
SERGIO FUENZALIDA, Instituto Nacional.

Gramática y Literatura Francesas:
HECTOR REYES ZELADA, Internado Barros Arana y Liceo Valentín Letelier.
ROBERTO GONZALEZ MOYA, Liceo Valentín Letelier.

Biología y Química:
WALTER URIARTE URRUTIA, Liceo Lastarria.
RENE VASQUEZ TEJO, Escuela Militar, Academia de Guerra e Instituto Inglés de Macul.
VICTOR MONTECINOS GIRON, Profesor, alumno de la Facultad de Medicina, Ex Ayudante de la Cátedra de Anatomía de la Universidad de Chile. Profesor Ayudante en el Instituto Pedagógico de la Univ. de Chile.
Doña REBECA ROMAN DE FUENTES, Universidad de Chile.

Filosofía:
EDUARDO VILCHES GONZALEZ, Liceo de Aplicación y Profesor Ayudante en el Instituto Pedagógico de la Univ. de Chile.
PEDRO PADILLA CAÑAS, Liceo Manuel Bulnes.
MANUEL ZAMORANO HERNANDEZ (ausente).

Instrucción Cívica y Economía Política:
JORGE FIGUEROA P., Instituto Nacional (Ad.)

MAYORES INFORMACIONES
AGUSTINAS 972, OFICINA 645, sexto piso
Edificio del Banco Chile, de 11 a 12 M., Nataniel 187 y 191 (todo el día). Teléfonos 81481 y 85603

CLUB HIPICO.- DOMINGO 11 DE ENERO DE 1

PRIMERA CARRERA — A las 2.00 P. M. — 1.600 metros — Premio CARBONARO — Para caballos de tres años que no hayan ganado más de tres carreras —Peso: 54 kilos. Recargo kilos a los ganadores de dos carreras y de seis a los de tres — Recargo extra de tres k ganadores de carrera clásica — Inscripción: $ 2.30 — Inscripción extraordinaria $ 230 mios: $ 23.000 al 1.o; $ 6.900 al 2.o; $ 3.450 al 3.o y $ 1.150 al 4.o.

J. Cavieres	J. 2.o Quezad	1 Avant Tout	55	4	Afghan II	En Avant	Olguín
E. Inda	R. Cornejo	2 Miserere	54	3	L'Oriflamme	Eastern Beau	E. A
C. Muñoz G.	J. Olivares	3 Suvarov	54	2	Cambronne	Troika	Quijo
L. A García	C. Cruz	4 Cambullón	52	1	Pont L'Eveque	H. Rubia	Carro

SEGUNDA CARRERA — A las 2.30 P. M. — 1.200 metros — Premio CANTIMPLORA — Para potrancas de tres años, nacidas en Chile que no hayan ganado — Peso: 54 kilos cripción: $ 250 — Inscripción extraordinaria: $ 250 — Premios: $ 25.000 a la 1.a; $ 7.000 $ 3.750 a la 3.a y $ 1.250 a la 4.a.

A. Vodanovic	B. Sandoval	1 Aixa	54	8	Darien	Altanera	Felicia
A. Vodanovic	R. Madariaga	2 Cachamba	54	1	Salerno	Ranita	Dalma
Juan Troya	M. Araneda	3 Astarté	54	3	Cabronne	Astracea	R. F
L. A. García	C. Cruz	4 B. Fuente	54	2	Yelmo II	La Traba	Mach
A. Breque	G. Mora	5 Cirera	54	7	Himalaya II	Antignana	Bere
S. Micelli	L. A. Correa	6 Eveline	54	10	D'Alembert	Nazarena	Mari
I. Yáñez	G. Montes	7 Granjería	54	6	Sol Naciente	Sin Lucha	I. Y
C. Quezada	P. Flores	8 Pitonisa	54	9	The Font	Venezuela	Olim
T. Herrera	J. E. Bravo	9 Reyecía	54	5	Bacardi	Redundaucia	Cerro
R. Celpa	J. Olivares	10 Sabá	54	4	Trancendente	Pravia	El C
J. Medina	R. Cornejo	11 Testera	54	11	Corn Belt	Marigalante	E. P

TERCERA CARRERA — A las 3.05 P. M. — 1.200 metros — Premio CINTA ROJA — Para potrancas de tres años, nacidas en Chile que no hayan ganado — Peso: 54 kilos cripción: $ 250 — Inscripción extraordinaria: $ 250 — Premios: $ 25.000 a la 1.a; $ 7.000 $ 3.750 a la 3.a y $ 1.250 a la 4.a.

M. Segura	H. Muñoz	1 Absinthe	54	10	Grimsby	Anaconda	Los
J. Carrasco	P. Flores	2 Afrania	54	3	Afghan II	Chela III	J. C
J. M. Baeza	C. Cruz	3 Alicia	54	3	Yelmo II	Pantita	Atón
L. Castro	M. Araneda	4 Cábala	54	6	Dalcahue	Cordobesa	J. R
J. R. Quinter	Edo. Jara	5 Holy Star	54	11	War Boy	Hasta Siempr	L. C
A. Vodanovic	R. Madariaga	6 La Aurora	54	4	Brick	La Nación	Bani
A. Vodanovic	B. Sandoval	7 Zorina	54	9	Darién	Napkin	Cerro
J. Vial	J. Olivares	8 Ricatela	54	1	D'Alembert	Sólida	Jorge
A. Pérez	P. Torres	9 S. Balcarce	54	7	Duraznito	Santuzza	A. I
Nar. Sepúlved	R. Cornejo	10 Trisabel	54	2	Tridente	Luneville	Aram
I. Yáñez	G. Montes	11 Veterruga	54	5	Apple Jack	Fine Mouche	I. Y

CUARTA CARRERA — A las 3.45 P. M. — 1.200 metros — Premio COLBERT — 5.a Para caballos de tres años y más ganadores — Handicap — Inscripción: $ 200 — Inscr traordinaria: $ 200 — Premios: $ 20.000 al 1.o; $ 6.000 al 2.o; $ 3.000 al 3.o y $ 1.0

R. Gómes	J. González	1 Alfil	57	2	Darién	Habilidad	Tani
Edo. Inda	E. Quiroga	2 Campero	57	19	Cambronne II	Cavalieri	Sara
L. Castro	C. Moreno	3 Listo el Bote	57	4	Bucanero	Vistosita	H.
J. Melero	J. Barrios	4 Por Cabeza	57	17	Tapicero	Porlezza	B.
M. Segura	H. Muñoz	5 Madrugada	56	12	Yelmo II	Marianne	Mos
M. Segura	A. Salazar	6 Griteria	50	18	Noctovisión	La Limeña	E.
Nar. Sepúlveda	G. Sepúlveda	7 C. de León	54	8	Blandonian	Valerosa	Nar
Alej. Castro	F. Poblete	8 Trenque	54	14	Millstream	Trentina	N.
T. Herrera	J. E. Bravo	9 Barroso	53	7	Ix	Barrosa	El C
L. Araya	J. Olivares	10 Paloquito	53	6	Milimetro	Pinganilla	Deto
Gmo. Valenzue	R. Cruzat	11 Zephir	52	3	Norton	Zarina	Dub
Arm. Fletcher	R. Cornejo	12 Crisantheme	51	16	Stark	Bouganvilla	A.
J. Duque	J. Sánchez	13 Diáfana	50	5	Orégano	Doña Pura	E.
C. Parra	V. Alvear	14 Fonda	50	10	Cap Hook	Fosforita	Vale
J. Cuevas	M. Araneda	15 Patotero	49	1	Agorero	Postdam	Pate
P. del Río	Jl. González	16 Brocato	48	13	Agorero	Bronceada II	Frid
P. del Río	C. Cruz	17 Clarence	48	15	Rococó	Calipso	S.
J. Troya	M. Díaz	18 Golosa	48	9	Chiste	Gourmandise	Rosa
J. Ramírez	O. Castillo	19 Visigodo	48	11	Schopenhauer	Vampiresa	C.

QUINTA CARRERA — A las 4.20 P. M. — 1.200 metros — Premio CARBINE — Para caballos de tres años y más ganadores. — Handicap — Inscripción: $ 240 — extraordinaria: $ 240 — Premios: $ 24.000 al 1.o; $ 7.200 al 2.o; $ 3.600 al 3.o y $ 1.

Nar. Sepúlveda	L. Pérez	1 L. Oriente	55	5	Duraznito	Reine Margo	Arm
J. Medina	R. Cornejo	2 Ludendorff	53	8	Garboso	Vampiresa	A.
J. M. Baeza	A. Salazar	3 Desterrado	52	7	Disarmament	Tierra Nuev	Ebe
L. A. García	No corre	4 As de Copas	51	4	Magnax	Flor de Copa	M.
J. Duque	J. Sánchez	5 Huemul II	51	3	Hunter's	Coralina	Flo
C. Muñoz G.	J. Olivares	6 Nizarda	51	6	Cuarteto	Niza	C.
Alej. Valdés	J. E. Bravo	7 Liberal	50	2	Impetuoso II	Rosalia	Alm
Cef. Cruz	C. Cruz	8 Cantinflas	49	1	El Ocho	Solariega	F.

CARRERA A — 1.200 metros — Se correrá inmediatamente después de la 5.a Carrera CHOP — De Eliminación — Para caballos de tres años y más aceptados por la Directiva monta del Ejército — Peso de Reglamento — Inscripción libre — Premio: $ 13.000 a netes aprendices). (Sin apuestas).

Alej. Castro		1 Armandito	61	8	Valeriano	Armande	Al
Arm. Fletcher		2 Bochinche	61	9	Canaro	Revuelta	D.
E. Castillo		3 Boulevard	61	1	My Saxofón	Rumana	S.
Lor. González		4 Crédula	59	3	Silv. Pellico	Las Palmas	D.
Víctor Cepeda		5 La Rebelde	59	6	Chiste	Rebeldía	Cha
Seg. González		6 Sainete	57	10	Copete	Salpimienta	Bot
I. Yáñez		7 Dafné	55	5	Apple Jack	Careta	G.
M. Portugues		8 Ladrona	55	2	Corn Belt	La Ratera	Fa
L. González		9 Reloca	55	4	Curacó	Fanática	Mil
L. Valle		10 Resistida	55	7	Schopenhauer	Re-Fa-La	L.

SEXTA CARRERA — A las 5.00 P. M. — 1.800 metros — Premio PALAIS ROYAL — pecial — Para caballos de tres años y más — Handicap Ascendente — Inscripción: nes 5 de Enero — Inscripción extraordinaria: $ 400 — Premios: $ 40.000 al 1.o; $ 12 $ 6.000 al 3.o y $ 2.000 al 4.o.

R. Castillo	No corre	1 Finolis	58	7	Espartaco	Farnesina	Mu
J. Fuentes	G. Sepúlveda	2 Fiorello	58	6	Iturbide	Very Sorry	Fig
L. A. García	J. Olivares	3 Cambullón	54	3	Cambronne	Hija Rubia	Car
R. Gómez	R. Madariaga	4 Bureo	52	9	Frigio	Slap	Suc
J. Herane	Juan González	5 Gino Rex	52	1	Centurión	Gonvia	J.
Cef. Cruz	J. Contreras	6 Faranguita	50	5	Espartaco	Faranga	J.
J. Valenzuela	J. E. Bravo	7 Morse	50	4	Full Sail	Masela	J.
Cef. Cruz	C. Cruz	8 Norte Chico	49	2	Corn Belt	Marigalante	Fo
Edo. Inda	R. Cornejo	9 Dante	48	8	Codihué	Ducienne	Ima

SEPTIMA CARRERA — A las 5.40 P. M. — Premio CATULO — 4.a serie — Para tres años y más ganadores — Handicap — Inscripción: $ 210 — Inscripción extraordi Premios: $ 21.000 al 1.o; $ 6.300 al 2.o; $ 3.150 al 3.o y $ 1.050 al 4.o.

S. González	H. Herrera	1 Monada	55	16	Transcendente	Fanática	Mil
D. Pérez	P. Flores	2 Como Navaja	54	11	Sandals	¿Cómo le Va	D.
A. Amaro	R. Madariaga	3 Don Hugo	54	17	Scaramouche	Suzy	J.
J. R. Quinter	J. Olivares	4 Tridentina	54	14	Tridente	Luneville	J.
J. Cuevas	C. Cruz	5 Amor Negro	53	12	Amor Pagano	Suerte Negri	J.
J. Cappó	J. Chacón	6 Sachem	53	7	Rococó	Monarquía	Suc
R. Gómez	C. Moreno	7 Boyante	52	2	Knocken	Infidencia	J.
M. Segura	H. Muñoz	8 Etsai	52	13	D'Alembert	Gertrudis	R.
M. Segura	J. E. Bravo	9 Aurrera	51	1	Cable	Caleria	La
I. Sánchez	L. Pérez	10 D'Or	51	6	Gin Cocktail	Royale d'Or	Bla
A. Fletcher	A. Salazar	11 Moisés	51	15	Statuto	Beaujen	El
Edo. Inda	J. Contreras	12 Blue Bell II	50	5	Ipe	Linda Prend	La
J. Duque R.	J. Sánchez	13 Cerro Alegre	50	10	Apple Jack	Miss Popeta	J.
L. Araya	Edo. Jara	14 Coquelín	50	4	Pertinax	Baraja	Del
J. Valenzuela	O. Valenzuela	15 Rexy	50	8	Corn Belt	Sorbona	R.
J. Medina	R. Cornejo	16 Pulgarcito	49	12	Noctovisión	Sal de Oro	J.
Gmo. Valenzue	J. Astudillo	17 Lipín	48	3	Oakland	La Huasca	Ball
P. del Río	Jl. González	18 Marvel	48	9	Transcendente	Bondad	I.

OCTAVA CARRERA — A las 6.20 P. M. — 1.200 metros — Premios CAPTAIN — Para caballos de tres años y más ganadores — Handicap — Inscripción: $ 230 — Ins traordinaria: $ 230 — Premios: $ 23.000 al 1.o; $ 6.900 al 2.o; $ 3.450 al 3.o y $ 1.1

Edo. Inda	J. Sánchez	1 Sanguinario	59	10	Poor Chap	Salinera	Pop
Cef. Cruz	J. Olivares	2 Bósforo	58	11	Nid d'Or	Bien Patriota	Cef
P. del Río	O. Valenzuela	3 Firestone	56	12	Luisillo	Fossetta	P.
A. Breque	C. Cruz	4 L. Querencias	56	6	Fouché	Piruncha	C.
L. Yáñez	R. Madariaga	5 Fariseo	55	3	Bacardi	Fadisea	L.
Enr. Rodrigue	M. Ocampo	6 Haitiano	54	9	Corn Belt	Haiti	Pete
J. Carrasco	P. Flores	7 Achita	53	4	Stark	Carú	J.
A. Vodanovic	J. Olivares	8 Marhué	51	7	Martín García	Huesca II	Fall
H. Inda	J. Contreras	9 Panchito	51	8	Tupá	Holgazana	A.
D. Sotomayor	Edo. Jara	10 C. de Mayo	50	2	Oakland	Cantimpla	Mar
J. Medina	R. Cornejo	11 Federada	49	1	Tupá	Fedorowna	Tali
J. Salas	J. E. Bravo	12 Medioeval	48	6	Iturbide	Mela	Jua

NOVENA CARRERA — A las 7.00 P. M. — 1.200 metros — Premio CALORIA — 3.a se ra caballos de tres años y más ganadores — Handicap — Inscripción: $ 220 — Inscripc ordinaria: $ 220 — Premios: $ 22.000 al 1.o; $ 6.600 al 2.o; $ 3.300 al 3.o y $ 1.10

Cef. Cruz	J. Olivares	1 Sampaio	56	5	Salerno	Nocalea	Quil
C. Parra	A. Gutiérrez	2 Valenciano	55	1	Valentino	Nevers	Val
A. Breque	C. Cruz	3 D. D. T.	54	8	Millstream	Mosca Verde	A.
J. R. Quinter	M. Araneda	4 Marinela	54	13	Noctovisión	Mazurca Azu	J.
L. A. Figuero	R. Cornejo	5 Bombay	53	10	The Font	Bolivia	Pope
R. Castillo	L. A. Correa	6 Daiquiri	53	11	Bacardi	Diosa	Cor
P. del Río	O. Valenzuela	7 Oro Purito	53	6	Martín García	Reinatita	S.
F. Escalante	Jl. González	8 Solón	52	3	Dandín	Espérame	Ren
Edo. Inda	J. Contreras	9 Orjuoco	51	14	Copete	Obsecada	Tiro
Alej. Castro	J. Sánchez	10 Salerito	51	2	Insurrecto	Sal Falsa	Pete
L. A. García	Edo. Jara	11 Selva Oscura	51	7	Darién	Marianda	Don
J. Medina	R. Cornejo	12 Tiznado	51	5	Broadwalk	Lorely	Lore
M. Segura	J. E. Bravo	13 Potosí	48	4	Trelawny	La India	Anfi

ALMACENES EL TORRO 21 DE MAYO 709

Liquidación Total
DE SALDOS DE NUESTRA FABRICA
EN LOS DEPTOS. TEJIDOS, BLANCO, LENCERIA
PRECIOS AL COSTO
¡Vea Vitrinas! 21 DE MAYO 709

ALMACENES EL TORRO 21 DE MAYO 709

HIPODROMO CHILE.- DOMINGO 11 DE ENERO DE 1948

PRIMERA CARRERA, a las 3.15 P. M.— 1.400 metros —Premio ALACRAN.— Serie A.— Para potrillos de tres años, no ganadores.— Peso: 56 kilos.— Inscripción: $ 250.— Inscripción extraordinaria: $ 250. Premios: $ 25.000 al primero; $ 7.500 al segundo; $ 3.750 al tercero y $ 1.250 al cuarto.

Sdo. Rebolledo	H. Jara	1 Bartolito	58	1	Maral	La Achira	Bronce
Ceferino Cruz	B. Leiva	2 Copiapó	58	9	Honolulu	Onza	Melosillas
Propietario	M. Chamorro	3 Charoi	58	11	P. Habano	Mi Mamá	Fco. Chamorro
M. Segura	P. Flores	4 Galletué	56	4	Oakland	Gongorina	A. Lasalvia
Sdo. Inda	F. Poblete	5 Garito	56	6	Agorero	Gloriana	La Vega
N. Miranda	M. Manríquez	6 Guardarropa	56	2	Codihué	Guardia Vieja	Kako
J. Castro R.	J. Araya	7 Mascarón	56	10	Cap. Hook	Machaca	Limited
T. Herrera	E. Bravo	8 Norby	56	7	Norton	War Lady	Fochy
A. Borde	R. Madariaga	9 Proasi	56	3	Feu Amour	Fiadora	Tito
G. de la C.	O. Castillo	10 Terrible	56	8	Mininco	Claire de Lune	J. M. Pozo
S. González	R. Cornejo	11 Vallente	56	5	Alpehue	Vladivostock	Siemprevivas

SEGUNDA CARRERA, a las 3.45 P. M.— 1.400 metros —Premio ALACRAN.— Serie B.— Para potrillos de tres años, no ganadores.— Peso 56 kilos.— Inscripción: $ 250.— Inscripción extraordinaria: $ 250. Premios: $ 25.000 al primero; $ 7.500 al segundo; $ 3.750 al tercero y $ 1.250 al cuarto.

A. Muñoz	E. Jara	1 Miami Tan	58	1	Hampden	Graciosa	Hampden
J. Fuentes	G. Sepúlveda	2 Salpicón	58	3	Camarino	Sarda	Montecarlo
C. Muñoz G.	J. Olivares	3 Suvarov	58	2	P. l'Eveque	Troika	Quijote
Propietario	P. Flores	4 Aristarco	56	8	Knocker	Aspasia	J. Carrasco
J. Vial	O. Castillo	5 Castañero	56	10	Lindopial	Leontina	Los Castaños
R. Méndez	R. Cornejo	6 Clavileño	56	11	Disarmament	Duicinea	Raúl Blanche
H. Miranda	M. Manríquez	7 Chicote	56	6	Scaramouche	Orgía	Lía
R. Quiros	A. Vidal	8 Garroteado	56	9	Cambronne I	Garrocha II	Cuatro Vientos
Juan Troya	O. Plaza	9 Glass Full	56	4	Transcendente	Huronera	Nena
J. Valenzuela	A. Gutiérrez	10 Hinojo	56	7	Corn Belt	Sonda	El Bote
V. Peralta	G. Retamal	11 N. Negro	56	5	Noctovision	Desfachatada	A. Errazti

TERCERA CARRERA, a las 9.15 P. M.— 1.500 metros —Premio AFRODITA.— 6.a serie.— Handicap para tres años ganadores y para cuatro años y más que hayan ganado $ 50.000.— Inscripción: $ 210.— Inscripción extraordinaria: $ 210.— Premios: $ 21.000 al primero; $ 6.300 al segundo; $ 3.150 al tercero y $ 1.050 al cuarto.

Propietario	G. Sepúlveda	1 Barato	56	1	Falkland	Barata	E. Maggi
M. Feliú	L. Pérez	2 Miss Fouché	55	4	Fouché	Picarita	B. D. de Feliú
M. Quezada	Jl. González	3 Barbero	54	2	Mac Mahon	La Loire	J. Fuentes
E. Inda	J. Sánchez	4 Fulanito	54	6	Poor Chap	Filipina	Conrado
C. Quezada	J. Contreras	5 Iaiola	54	9	Iago	Pliola	Antonio Aros
C. López	J. Olivares	6 Luneta	54	11	M. García	Lunaria	R. G. de Oliva
Propietario	F. Poblete	7 Izú	53	7	D'Alembert	Coramina	J. D. Muñoz
S. González	G. Martínez	8 Palomina	52	10	P. Habano	Caoba	Sipaco
E. Scala	E. Jara	9 Heinkel	51	5	El Perla	Estridente	Helda
Sdo. Rebolledo	L. Espinoza	10 Bouillón	48	8	Centurión	Balaclava	San Francisco
Propietario	J. E. Bravo	11 Isidora	48	3	Tenerife	Irlandesita	L. Castro

CUARTA CARRERA, a las 9.50 P. M.— 1.500 metros —Premio AFRODITA.— 5.a serie.— Handicap para tres años ganadores y para cuatro años y más que hayan ganado $ 50.000.— Inscripción: $ 210.— Inscripción extraordinaria: $ 210.— Premios: $ 21.000 al primero; $ 6.300 al segundo; $ 3.150 al tercero y $ 1.050 al cuarto.

J. Fuentes	A. Salazar	1 Aprilia	54	8	The Font	Fiorentina	Sabina
A. Muñoz	E. Jara	2 Perverso	54	6	Noctovision	Kabú	José Lutjens
J. Herane	G. Sepúlveda	3 Aguántese	53	2	Stark	Acomodada	H. Chacón
Propietario	R. Leiva	4 Bailarín	53	12	Blandonian	Brabantina	A. López
G. Scala	J. Contreras	5 Insanita	53	1	Scaramouche	Flor Hindú	Felipe
Juan Troya	Jn. González	6 Autógena	51	10	Cateador	Valdivia	Nena
Juan Troya	M. Araneda	7 Campechana	51	11	Cambronne II	Graciosísima	Rosita
Luis Araya	R. Madariaga	8 Lucky Boy	51	5	Iturbide	Insegura	Detonación
S. Miceli	J. Bravo	9 Mariage	51	3	Mac Mahon	Volterra	Mariage
Propietario	L. Pérez	10 Derviche	50	13	Aretino II	Redundancia	J. Cappó
D. Pérez	J. Sánchez	11 Magnolia	50	9	Stark	Bouganvilia	G. Garmendia
J. Castro D.	O. Valenzuela	12 Mariché	50	4	Chiste	Bombonniere II	M. Etchepare
J. Vial	O. Castillo	13 Repetunda	50	7	Noctovision	Angora	Norte y Sur

QUINTA CARRERA, a las 10.25 P. M.— 1.500 metros —Premio AFRODITA.— 4.a serie.— Handicap para tres años ganadores y para cuatro años y más que hayan ganado $ 50.000.— Inscripción: $ 220.— Inscripción extraordinaria: $ 220.— Premios: $ 22.000 al primero; $ 6.600 al segundo; $ 3.300 al tercero y $ 1.100 al cuarto.

J. Suárez	O. Plaza	1 Splendid	56	1	Darién	Marinada	Agrario
Sdo. Inda	E. Jara	2 Año Viejo	54	13	Trascendente	Huacachina	J. Cavieres
A. Muñoz	J. Sánchez	3 Calzador	52	12	Sandala	Salpura	Agua Buena
J. Castillo	A. Salazar	4 Bere	51	9	Sucre	Puco Lan	Congrito
M. Feliú	F. Pérez	5 Chilota	51	3	Fouché	Picarita	B. de Feliú
M. Quezada	Jl. González	6 Jerez	51	11	Iturbide	Jaranera	Don Raúl
Sdo. Inda	J. Contreras	7 Criollita	50	7	Digno III	Vividora	San Diego
J. Sandoval	R. Cornejo	8 Irún	50	2	Schopenhauer	Kodakeana	El Canoso
J. Rabello	B. Sandoval	9 Prolán	50	10	Isabelino	Fiadora	Luis Ortiz
Luis Araya	G. Retamal	10 Cacatúa	49	8	Agorero	Mantesa	Detonación
J. Escalante	J. Bravo	11 Chiteco	49	4	Canaro	Hermética	El Convento
Propietario	M. Araneda	12 Escorpión	49	5	Aretino II	Winter Queen	Emilio Cáceres
J. Vodanovic	R. Madariaga	13 R. de Janeiro	49	6	Armateur	Crepe de Chine	Feliciana

SEXTA CARRERA, a las 11.05 P. M.— 1.400 metros —Premio ESPARTACO.— Clásico.— Handicap para caballos que no hayan ganado más de $ 300.000.—Inscripción: $ 400. — Inscripción extraordinaria: $ 400.— Premios: $ 40.000 al primero; $ 12.000 al segundo; $ 6.000 al tercero y $ 2.000 al cuarto.

J. Suárez	J. Orellana	1 Archiduque	57	11	Sind	Kitcat	La Hora
J. Gallardo	J. Olivares	2 Holiday II	56	6	Meadow	Hossegor	B. Lagos
Propietario	P. Flores	3 Fifia	56	13	Donaire	Pirucha	Pnigüinos
L. Castro R.	L. Pérez	4 Ailla	53	1	Oakland	A. Hungría	R. Costantin
M. Quezada	J. Araya	5 B. Unión	53	7	Oakland	Campanillera	F. Fontecilla
J. Fuentes	J. Contreras	6 Mayoría	53	3	Iturbide	Mela	Detonación
A. Muñoz	G. Sepúlveda	7 Lapacho	52	4	P. Bleu	Luciana	Montecarlo
A. Vodanovic	C. Cruz	8 Llorón	52	8	L'Oriflamme	Chirola	El Rasilio
A. García	R. Madariaga	9 Sterling	52	10	Afghan II	Loira	Dalmacia
R. Gómez	R. Cornejo	10 Venoso	50	9	Honolulu	Wellay	G. Vergara
Propietario	O. Castillo	11 Plialal	49	5	Knockem	Fachina	Arrabal
A. Lancien	J. Bravo	12 Rotito	48	12	Rococó	Estética	E. Allaga
	E. Jara	13 Traicionera	48	2	Impetuoso II	Kodakeana	H. Pinochet

SEPTIMA CARRERA, a las 11.45 P. M.— 1.500 metros —Premio AFRODITA.— 3.a serie.— Handicap para tres años ganadores y para cuatro años y más que hayan ganado $ 50.000.— Inscripción: $ 230.— Inscripción extraordinaria: $ 230.— Premios: $ 23.000 al primero; $ 6.900 al segundo; $ 3.450 al tercero y $ 1.150 al cuarto.

M. Ramírez	A. Gutiérrez	1 Astor	58	5	Trigal	Avila	El Bote
A. Muñoz	E. Jara	2 Duqueco	57	10	Oakland	Domitila	Julio Tagle
A. Vodanovic	G. Sepúlveda	3 Tontorrón	56	6	Tupá	La Trianera	S. Hess
G. Sarmiento	F. Poblete	4 Esquinazo	54	11	K. Lomond	Doblona	Aconcagua
A. Castro S.	R. Parodi	5 Roncador	54	7	Cardenio	Rompesquina	Doña Tecla
J. Suárez	O. Plaza	6 Maj Humor	53	3	Corn Belt	Humoresca	Marcela
J. Melero	J. Berríos	7 Thrauco	53	2	K. Lomond	Fiddles	Lautaro
		8 Junir ex De Frentón	52	1	Disarmament	Frontispiece	Rita
M. Viballos	M. Araneda	9 Kreisler	51	4	Oakland	Kurura	Pedro Inda
Propietario	R. Cornejo	10 Peña Roya	50	12	Trascendente	Vodka	Heliópolis
S. Miceli	J. Bravo	11 Texas	50	9	Bacardi	Tocopilla	R. Costantini
Propietario	L. Pérez	12 Iser	48	8	J. Wembley	Ignota	A. Henríquez
A. Luna.	Jl. González						

OCTAVA CARRERA, a las 12.25 P. M.— 1.800 metros —Premio AFRODITA.— 1.a serie.— Handicap para tres años ganadores y para cuatro años y más que hayan ganado $ 50.000.— Inscripción: $ 260.— Inscripción extraordinaria: $ 260.— Premios: $ 26.000 al primero; $ 7.800 al segundo; $ 3.900 al tercero y $ 1.300 al cuarto.

J. M. Baeza	R. Parodi	1 Trianón II	60	8	Parwis	Tertulia	E. Matte
A. Valdés	J. Olivares	2 Carabobo	56	9	Schopenhauer	Carambola II	Lérida
R. Castillo	J. Berríos	3 Finolis	56	3	Espartaco	Farnesiana	Musical
A. Gómez	R. Madariaga	4 Rocinante	55	15	Patinazo	Comadreja	Edo. Muñoz
Sdo. Inda	F. Poblete	5 Chamorro	54	14	Codihué	Huasi	G. Baeza
Propietario	Jn. González	6 Garay	53	11	D'Alembert	Sólida	Jorge Vial
A. Lancien	E. Jara	7 Nebucano	53	12	Fotográfico	Nebucana	Neno
A. Breque	P. Flores	8 Perdiguín	53	13	K. Lomond	Lady Lee	Genghis-Khan
Propietario	G. Sepúlveda	9 Chicoré	52	1	Chiste	Bearnesa	L. A. Orellana
Propietario	B. Sandoval	10 Dignificante	51	5	Digno III	Fornarina	R. Rabello
G. Parra	L. Pérez	11 Mister Popeta	51	6	Eton	Miss Popeta	Valenciano
J. Fuentes	J. Contreras	12 Yek	50	4	Luisillo	Friauda	Barry Norton
A. Fletcher	J. Bravo	13 Montolín	49	7	Disarmament	Ku-Ka	Crystal
J. Melero	L. Jara	14 Comendador	48	2	Brick	Culata II	Wanda
Ceferino Cruz	O. Castillo	15 Vol au Vent	48	10	Foxglove	Enchala	Lo Aguila

NOVENA CARRERA, a la 1.05 P. M.— 1.500 metros —Premio AFRODITA.— 2.a serie.— Handicap para tres años ganadores y para cuatro años y más que hayan ganado $ 50.000.— Inscripción: $ 240.— Inscripción extraordinaria: $ 240.— Premios: $ 24.000 al primero; $ 7.200 al segundo; $ 3.600 al tercero y $ 1.200 al cuarto.

A. Muñoz	E. Jara	1 Farani	56	6	Foxglove	Samoa	Las Camelias
Sdo. Inda	J. Sánchez	2 Barullo	56	1	Stark	Tosca	18 de Septiemb
J. Suárez	O. Plaza	3 B. Noches	54	10	Cateador	Noche Triste	Sigifredo
M. Ramírez	N. N.	4 Perímetro	54	5	Milímetro	Pegaway	Saint Cyr
A. Polanco	L. Valenzuela	5 G. Empresa	53	13	Trafalgar	Alaiba	Emp. Azúcar
M. Viballos	Jn. González	6 Rex	53	12	Centurión	Nona	Danilo
Cruz	M. Araneda	7 Eliseo	49	16	Oakland	Emiliana	A. Flores
Cruz	J. Olivares	8 Sampaio	53	3	Salerno	Nocalea	Quilpué
A. Gómez	L. Seguel	9 Aventurero	51	11	Fotográfico	Nebucana	Yolita
Sdo. Inda	O. Valenzuela	10 Formento	52	7	Impetuoso II	Franquesa II	Victoria
J. Fuentes	J. Contreras	11 Hospicia	52	14	Centurión	Hospiciana	D. 2.o Muñoz
Sdo. Inda	J. Bravo	12 Ha Hú	51	9	Iago	Estocada	Lastra
A. Amaro	L. Pérez	13 Magadis	50	8	Malle	Capilla	Kiko
J. Castro	R. Parodi	14 Tolhuaca	50	2	Digno III	Picarita	A. Oelkers
Sdo. Inda	E. Jara	15 Murtilla	49	4	M. García	Ivanita	San Diego
J. Salas	N. N.	16 Santuzzo	49	15	Duraznito	La Santusza	Kanito

HASTA $ 20.000.000.--

COMPRO FUNDO

Total o parcialmente formado, pago al contado con dinero y propiedades centro de Santiago.

REFERENCIAS:

OFICINA ALFONSO CANALES PIZARRO

TEATINOS 248 — SEXTO PISO — DEPARTAMENTO 60.

PRONOSTICOS DE LA PRENSA

HIPODROMO CHILE	1.a carrera	2.a carrera	3.a carrera	4.a carrera	5.a carrera	6.a carrera	7.a carrera	8.a carrera	9.a carrera
LA NACION	Mascarón Valiente Copiapó	Clavileño Hinojo Aristarco	Bouillón Barato Isidora	Marichú Repetunda Bailarín	Jerez Splendid Chiteco	Mayoría Llorón Archiduque	Iser Tontorrón Thrauco	Rocinante Chicoré Yek	Farani Magadis Rex
TURF	Proasi Mascarón Valiente	Hinojo Garroteado M. Tan	Isidora Barato Pulanito	Marichú L. Boy Mariage	Jerez Calzador Irún	B. Unión Lapacho Archiduque	Thrauco P. Roya Roncador	Trianón Chicoré Perdiguín	Sampaio Hospicia Magadis

ESTAMOS CON MAYORIA EN EL CLASICO "ESPARTACO"

LLORON Y ARCHIDUQUE NOS PARECEN SUS MAS SERIOS ADVERSARIOS Y QUEDAN PARA LOS PLACES.— EN LAS PRUEBAS ORDINARIAS PREFERIMOS A MASCARON, CLAVILEÑO, BOUILLON, MARICHU, JEREZ, ISER, ROCINANTE Y FARANI.

APRECIACIONES, PRONOSTICOS Y PROGRAMA COMPLETO

Sobre la base del clásico "Espartaco", handicap sobre 1.400 metros, se ha confeccionado un interesante programa de carreras para la mañana de hoy en el Hipódromo Chile la mayoría de cuyas pruebas se presentan abiertas a toda clase de resultados.

Pasamos en seguida a hacer nuestro acostumbrado estudio para fundamentar nuestros pronósticos en todas ellas.

El clásico "Espartaco"

En sexto término saldrán a la cancha los competidores de la prueba clásica, cuyas chances ha tratado de equiparar el señor Handicapper en una escala que va de los 57 a los 48 kilos.

Archiduque, Holiday, Ailla, Mayoría, Lapacho y Llorón son los que, a juicio nuestro, deben contar con las preferencias de los apostadores y entre los que posiblemente se encuentre el ganador.

Archiduque reapareció ganando en buen estilo a Traicionera y Chancellor, y aunque el hijo de Sind dispensa serias ventajas, su reconocida clase y evidentes progresos pueden ponerlo a cubierto de esta eventualidad.

Holiday viene de fracasar en el clásico ganado por Rebenque a Ricacho y Lapacho, pero hay que convenir en que ahora el lote no es de la calidad de aquél. Puede ser el lance.

Ailla es una potranca muy corredora, que ganó en buen estilo el clásico "Domingo 2.o Herrera", y que baja especialmente preparada para este compromiso; Mayoría va recobrando sus formas y viene de batir a Punjab, aunque estrechamente. A esta mano corre mucho más que en el Club Hípico Lapacho lleva su mejor crédito en el tercer lugar obtenido detrás de Rebenque y Ricacho, y en cuanto a Llorón, sus tres triunfos consecutivos y su segundo lugar detrás de Lejano Oriente, harán que cuente con decididos partidarios que le valdrá una de las más altas cotizaciones finales.

A los restantes, sin pretender descartarlos, les encontramos opciones secundarias comparadas con los ases de la carrera.

En cuanto al pronóstico de la prueba, el nuestro será defendido por Mayoría, Llorón y Archiduque nos gustan para escoltarla.

LAS PRUEBAS ORDINARIAS

Se inicia la reunión con un compromiso condicional reservado a caballos de tres años que no hayan ganado, en donde Mascarón después de sus discretas figuraciones últimas, resulta el candidato de mejores títulos para hacer suya la recompensa. Sin extendernos en mayores consideraciones lo hacemos nuestro favorito.

Valiente y Copiapó quedan para los placés.

Segunda carrera

De análogas bases a la anterior es la de segunda hora en donde Clavileño, que viene de perder a media cabeza de Irún, defenderá una vez más nuestro pronóstico.

Hinojo y Aristarco son los llamados a poner a prueba sus condiciones en los metros finales y quedan para los otros puestos que pagan.

Tercera carrera

Ocupa el tercer lugar del programa la última serie de los compromisos sobre 1.500 metros, que ha reunido un lote regularmente reducido y modesto.

Barato, Barbero, Luneta, Izú, Bouillon e Isidora, son los nombres que más se barajan entre los entendidos como posibles vencedores y entre los que debe hacerse la elección.

Por nuestra parte, consideramos que Bouillon, al que vimos correr con muchos trópiezos, en la prueba ganada hace una semana por Running Shoes, lleva aquí una espléndida oportunidad para imponerse y lo hacemos nuestro favorito.

Barato e Isidora quedan para los placés.

Cuarta carrera

Parejo es el lote de cuarta hora, en donde cualquiera de los anotados puede resultar ganando, por lo que nada de extrañar sería que se registrara un buen dividendo.

Aprilia, Bailarín, Insanita, Campechana, Marichú y Repetunda, bajan a cumplir su compromiso inspirando confianza en sus respectivas caballerizas y posiblemente serán los protagonistas principales en los tramos decisivos.

Por nuestra parte preferimos a Marichú que, a pesar de haber tenido serios inconvenientes en la prueba ganada por Iser, logró una discreta clasificación final.

Repetunda y Bailarín nos gustan para placés.

Quinta carrera

Splendid, Año Viejo, Jerez, Irún, Cacatúa, Chiteco y Escorpión constituyen las cartas más dignas de crédito en la de quinta hora, cuarta serie de los handicaps sobre 1.500 metros.

Jerez, que se ha visto muy bueno en sus cotejos y por tratarse además de un potrillo nuevo, del cual se puede esperar mucho aún, asumirá la responsabilidad de defender nuestro pronóstico.

Splendid queda para el segundo lugar y para tercero Chiteco.

Séptima carrera

Después del clásico será corrida la tercera serie de los compromisos sobre 1.500 metros, en donde vemos con las mejores opciones a Tontorrón, Thrauco, Kreisler, Texas, Peña Roya e Iser.

Aunque este último viene de ganar a elementos modestos, como son D'Or y Splendid, el hecho de haber logrado su triunfo con cierta holgura, y considerando además, que anteriormente fué muy buen caballo, nos induce a confiarle la defensa de nuestro pronóstico.

En Tontorrón y Thrauco vemos sus más serios enemigos, a los que les dejamos los lugares siguientes.

La penúltima

Bonito handicap es el de penúltima hora, primera serie de los compromisos handicap.

Trianón, Carabobo, Rocinante, Chamorro, Perdiguín, Chicoré, Montolín, Comendador y Yek depararán a los aficionados un desarrollo lleno de alternativas interesantes y un final reñido y ajustado.

Por lo bien que corre Rocinante en esta pista, sufragamos por él para el primer lugar. A Chicoré y Yek le dejamos los otros puestos que pagan.

La de clausura

Especialmente apropiada para el desquite es la prueba de clausura, pues, aparte de que el lote es numeroso, la escala es amplia, y ello abre las expectativas de éxito a la mayoría de los inscritos.

El triunfo logrado por Farani en esta cancha, sobre El Cuidado y Depresión, unido al buen estado de training que ostenta, nos hace darle la preferencia para el sitio de honor.

Los placés quedan para Magadis y Rex.

IMPORTANTE REUNION

Los diversos acontecimientos hípicos han repercutido entre los propietarios que forman el Grupo Renovación, quienes tienen gran interés en buscarle una solución armónica con sus intereses.

Entre los asuntos de mayor importancia sobre los cuales se hará campaña, son los relacionados con el reglamento del dooping que parece que no estuviera en vigencia, y también la situación de los empleados de corral que hasta hoy no ha sido solucionada.

También el Grupo desea estudiar el proyecto de reforma hípico que patrocinado por los periodistas hípicos, ha propuesto el Ministerio de Agricultura a la discusión de las Cámaras.

Con este fin se realizará una reunión el martes próximo en Agustinas 872, Of. 704, a las 19 horas.

VENDO FUNDO

A 40 MINUTOS DE SANTIAGO, CAMINO MELIPILLA

65 hectáreas muy buenas tierras regadas, para todo cultivo. Casa Patronal, casas de inquilinos, lechería, agua, luz eléctrica.

DEUDA CAJA HIPOTECARIA 6 3/4.

Recibimos propiedad en Santiago, en parte de pago.

PRECIO: $ 3.850.000

Entrega el 30 de abril

Detalles: A. V. C., CASILLA 2939, Santiago

SALDO DE FABRICA DE ROPA

PANTALONES FRANELA, de lana, tallas 44, 46, 48 y 50 ..... $ 170.—

AMBOS PARA HOMBRES, casimir nacional, tallas 44 al 50 ..... 615.—

AMBOS PARA HOMBRES, casimir cardado, primera 860.—

AMBOS, CASIMIR PEINADO, primera calidad ..... 1.500.—

SURTIDO de ambos para jóvenes y niños, lote saldos, desde $ 250.— cada uno.

LIQUIDA FABRICA DE ROPA

MANUEL RODRIGUEZ 868

Atención directa al público, días hábiles, desde 8 hasta 13 horas y desde 14.30 a 19 horas. Sábado de 8 a 12

Directorio del Sindicato de Empleados de la Cía. de Seguros de Vida "Sud América"

En Bandera 154, bajo la presidencia del Inspector del Trabajo, señor Pedro Yáñez Norambuena, el día 9 de Enero 1948, a las 19 horas, y de acuerdo con el Artículo 375 del Código del Trabajo, se procedió a la renovación del directorio del Sindicato Profesional de Empleados de la Compañía de Seguros de Vida "Sud América", resultando elegido el siguiente directorio:

Presidente: señor Osvaldo Vega Pizarro.

Secretario: señor Jorge Draper Avila.

Tesorero: señor Edgardo Alvarez Retamal.

Directores: señores Fernando Ascueta Caballo y Mario Acuña Bejares.

REMATE JUDICIAL

El 13 de enero actual, 10 horas, ante Segundo Juzgado Civil Santiago, rematarase Hijuela Tercera "Las Casas de la Hacienda Trinidad", en San Francisco de Limache.

El mínimum para comenzar posturas será la cantidad de

$ 2.329.866.66

Boleta 10% mínimum. La hijuela se compone de 2 porciones, y tiene actualmente una extensión de 108 hectáreas aproximadamente, y regadas con 5.154 regadores del canal Waddington.

Demás bases, antecedentes, secretaría Segundo Juzgado Civil, juicio "Banco Sud Americano con Gonzáles Salvador" ejecutivo.

CARLOS LETELIER, secretario

MUNICIPALIDAD DE SANTIAGO

PATENTES PROFESIONALES, INDUSTRIALES Y COMERCIALES PARA EL QUINQUENIO 1948-1952

De acuerdo con lo dispuesto en el art. 73 de la Ley N.o 8,121, se pone en conocimiento de los contribuyentes de la Comuna, que se encuentran publicadas las patentes profesionales, industriales y comerciales para el quinquenio 1948-1952, en carteles fijados en el hall de la I. Municipalidad.

A objeto de facilitar la consulta del público, se ha mantenido el mismo número de patente que regía para el quinquenio anterior.

EL TESORERO MUNICIPAL.

VENDO GALPON

ESPLENDIDA SITUACION, EN ARTURO PRAT

Recién terminado, 400 m2. libres con piso de baldosa. Casa de cuidador anexa con 3 piezas, cocina y baño. Servicios de toilette para obreros. TERRENO 800 m2.

Se aceptaría arrendatario con contrato de 3 años. Entrega inmediata.

PRECIO DE GRAN OCASION — GRANDES FACILIDADES DE PAGO

TRATAR:

JORGE RICHARD BARNARD

DEPARTAMENTO DE PROPIEDADES

ESTADO 360 — 2º PISO.

TELEFONO 31275.

ADOLFO MENJOU EN LA SALA DEL T. CENTRAL

ADOLFO MENJOU

Pocas veces el público ha respondido en forma más absoluta que en el caso del anuncio del estreno de "Pasiones turbulentas" que se efectúa el martes en el Teatro Central, presentado por Columbia Pictures. Y es que por sobre todos sus atributos, "Pasiones turbulentas", tiene el mérito de que en ella reaparece uno de los actores favoritos de todos los públicos el celebrado Adolfo Menjou, cuyas actuaciones se mantienen frescas en el recuerdo de los espectadores.

Selecto reparto en una cinta mexicana

Prestigiosas figuras de la cinematografía mexicana intervienen en el reparto de "Cuando lloran los valientes", una producción de Cinematográfica Ibarra que fué producida en México por Rodríguez Hermanos y que tras la mano de Ismael Rodríguez en la dirección.

"Cuando lloran los valientes", es una película de honda historia, revivida por la gracia y la inteligencia de su director, quien consiguió el toque seguro, certero que necesitaba la obra.

Se estima que la producción mencionada debe lograr el mismo éxito de "Allá en el Rancho Grande" y de "Me he de comer esa tuna", cintas que aplaudieron la crítica y el público, por sus canciones y su historia.

Virginia Serret y Blanca Estela Pavón, dos estrellas de alto prestigio artístico, amaban profundamente a un mismo hombre. Las dos se lo disputaban. Una era fría, tortuosa y la otra era dulce y apasionada. Entre ellas se levantó una tormenta de celos, de pasiones mal reprimidas, y entre ellas aparece la figura varonil de Pedro Infante, el nuevo galán de la cinematografía mexicana, cuya popularidad crece por momentos en todos los países.

Esta película será presentada el martes en la pantalla del Teatro Santiago, donde tienen gran interés que llegue el día del estreno, pues están seguros del éxito comercial de la película.

MUSICA EN ÑUÑOA

Programa Musical, que ejecutará la **Banda de la Escuela de Carabineros, hoy de 11 a 12.30 horas, en la Plaza de Ñuñoa**, bajo la dirección del sargento 1.o Apolo Lagno Mejías:

1.— A. Arancibia: Clarines de la Paz, marcha.
2.— F. von Suppé: Poeta y Aldeano, obertura.
3.— C. Lombardo: La Duquesa del Bal Tabarin, selección de la Opera.
4.— Ketelbey: En un Mercado Persa, intermezo.
5.— Bravo de Rueda: Vírgenes del Sol, Fox incaico.
6.— J. Strauss: Murmullos en los Bosques de Viena, vals.
7.— A. Arancibia: Ay que rico mi Negra, cueca.
8.— Marcha final.

COLORIDO Y BELLEZA EN UN FILM MUSICAL

Belleza y colorido ofrece "Su Alteza, mi Secretaria", superproducción extraordinaria en tecnicolor que 20th Century Fox presentará en el cine Real, y cuyo reparto encabeza Betty Grable.

Presenta esta película el problema de una muchacha de buena familia, en el Boston lleno de prejuicios de 1874, que decide independizarse, y después de seguir un curso comercial, se emplea en una oficina. Betty Grable, apartada por primera vez de los papeles que no le exigen mayor esfuerzo que cantar y bailar, se revela en esta comedia como inteligente y comprensiva actriz.

Integran el reparto de "Su Alteza, mi Secretaria" o "Te Shocking Miss Pilgrim", además de Betty Grable, el galán cantor Dick Haymes, Anne Revere, Allyn Joslyn, Gene Lockhart, Elizabeth Patterson, Arthur Shields, Charles Kemper y Roy Roberts.

AVISO

SERVICIO MEDICO NACIONAL DE EMPLEADOS

Se pone en conocimiento de los imponentes afectos a este servicio, que con motivo de las vacaciones del personal, se restringirá la atención de MEDICINA PREVENTIVA, a partir del próximo jueves 15, hasta el sábado 31 de enero inclusive.

Durante este período el horario de atención será de: 15 a 18 horas, y sólo se recibirán casos de suma urgencia.

LA ATENCION DE MEDICINA CURATIVA SERA DE 11 A 17 HORAS.

EL VICEPRESIDENTE EJECUTIVO

Santiago, 9 de enero de 1948.

CINES UNIDOS

FRANKLIN

SAN DIEGO 2117-TEL. 50754

Matinée a la 1 P. M.: Aladino y la lámpara maravillosa, "Alguacil de Laredo"; 2.a Despojadores del mar; 4.a La vuelta del zorro; fin de El Rayo de la muerte.
Rotativo, de 5 P. M. adelante: Chachita, en "Qué verde era mi padre" "A CAPA Y ESPADA" "Horrible Pesadilla", y Noticiario Chileno

MINERVA

SAN PABLO y CHACABUCO-TEL. 91464

Matinée a la 1 P. M.: "Arsénico y encaje antiguo", por Cary Grant; Roy Rogers en "Bajo la luna tejana"; 4.a La vuelta del Zorro
Rotativo, desde las 5 P. M.: Errol Flynn, en "CAPITAN BLOOD" Jorge Negrete, en "Camino de Sacramento" Noticiarios Chileno y Paramount

REPUBLICA

Avda. REPUBLICA 243-TEL. 93613

Matinée, a la 1 P. M.: "Arsénico y Encaje antiguo", por Cary Grant; Roy Rogers en "Bajo la luna tejana"; 4.a La vuelta del Zorro.
Rotativo, desde las 5.30 P. M.: Errol Flynn, en "CAPITAN BLOOD" Jorge Negrete, en "Camino de Sacramento" June Haye, en "Se necesitan maridos"

HOY GRAN EXITO MIAMI

INGRID BERGMAN EN UN ARGUMENTO DE LA MAS CRUDA Y SORPRENDENTE AUDACIA.

ESTRICTAMENTE PARA MAYORES

"EL GRAN PECADO"

UN TORBELLINO DE PASIONES HUMANAS

DISTRIBUIDA POR CINEMATOGRAFICA SELMAN LTDA.

CAUPOLICAN

EMP. CHILENA CONDOR

COLOSAL MATINEE

A la 1.40 de la tarde

Henry Fonda y Jakie Cooper
LA VENGANZA DE FRANK JAMES

Donald Barry y Ann Savage
LA ULTIMA JORNADA

4.a—La vuelta del zorro.
3.a—Detectives juveniles.

$ 3.40 platea, $ 2 — platea niños, $ 1 40 galería

ESTUPENDA ESPECIAL Y NOCHE

A las 5.45 y 9.30

James Mason y Wilfrid Lawson en la cinta inglesa.
LA CASA DEL PANTANO

Fernandito Bogigas y Blanca de Castejon en
¡YA TENGO A MI HIJO!

$ 8.— platea, $ 6.— balcón y $ 2.— galería

HOY

LA QUINTRALA

AGUSTINAS 867

PRESENTA AL IDOLO DE BUENOS AIRES

Alberto CASTILLO

EL ASTRO DE MAYOR POPULARIDAD Y SIMPATIA DEL PUBLICO CHILENO

CON EL GLOSADOR RODOLFO DIAZ SOLER

LA GRAN TIPICA DEL MAESTRO ★ ALESSIO ★ Y LOS NEGROS CANDOMBEROS ★

DE LA PELICULA

"ADIOS PAMPA MIA"

A LA HORA DEL TE Y EN LA NOCHE

HOY — EXITO

"EXPRESO DEL CONGO"

Cuando una película ofrece al espectador todo lo que desea es buena. "EXPRESO DEL CONGO" que estrena el martes en sus tres funciones el Teatro Real, es una de esas películas. Hay en ella todos esos ingredientes que se necesitan: Amor, Romance, Acción dinámica, Emoción y Aventura. Su director ha sabido combinarlos en forma maestra, de modo que el público pueda disfrutar de un espectáculo que lo dejará satisfecho. Con grandes figuras de la pantalla alemana como Willy Birgel, Marianne Hoppe y Hans quienes se superan cada la interpretación de público seguirá con de das sus incidencias, de la índole tan dife dos protagonistas que tan el amor de una sabrá por cuál de ellos su preferencia, hasta enlace de un dramático confirmará aquella estreno del Teatro Re tes constituirá la pri estreno en Sud Amér

PROGRAMA DE RADIO SOCIEDAD NAC. DE MIN

8.00 Not. Copec.
9.30 Música d eEdward Grieg.
10.00 Not. Copec.
10.05 Canciones populares.
10.30 Estrellas de la ópera.
11.00 Not. Copec.
11.05 Música de Tschaikowsky.
11.30 Album musical de Morton Gould.
12.00 Selecciones populares.
12.30 Canta Dick Haymes.
12.45 Orquesta Eduardo Armani.
13.00 Not. Copec.
13.02 Acuarelas españolas.
13.30 Selecciones de operetas.
14.00 Not. Copec — Resultado carreras.
14.05 Retorna la zarzuela — Cía. La Farándula.
16.00 Not. Copec.
17.30 La ópera es su... La Traviata—De...
20.00 Not. Copec.
20.05 Colo Colo para ... quita.
21.00 Not. Copec — ...
21.15 Marco Polo — ... rios internacionales
21.30 Sala de conciertos ... nica — Programa ...
22.30 Cía. Comedias Re... reda — Un fidalgo ... amor — Comedia ... merset Maughan.
24.00 Not. Copec.

PROGRAMA DE RADIO LA COOPERATIVA VITAL

8.00 Noticiario matinal.
9.00 Selecciones sinfónicas.
9.30 La voz de la profecía.
10.00 Misa desde la Iglesia La Providencia.
11.20 Concentración del Partido Conservador en Valparaíso.
13.00 Noticiario Vidriolán Resultados hípicos.
13.15 Discos de Frank Sinatra.
13.30 Alegres melodías inglesas. Discos de la BBC.
13.45 La música por sus hombres. Beethoven. Sexta Sinfonía.
14.30 Intermedio ligero. Discos de la BBC.
15.00 Temporada lírica de CB 76 presenta: "Norma", ópera completa de Vincenzo Bellini.
17.00 Música española ... da.
17.30 Invitación al ... horas de bailables.
19.30 Bailables desde ... de Viña del Mar.
20.45 El Cristo de ...
21.00 Noticiario Vital ... tados hípicos.
21.15 Ojos y oídos ... Entrevista a ... tranjeros.
21.30 Cuentos de Am... que vivió y ... do".
22.00 Concierto selecto ... Franck. Sinfo... menor y variacio... nicas.
23.00 Bailables desde ... de Viña del Mar.
24.00 Fin de la transm...

COMPAÑIA CHILENA DE ESPECTACULOS CCE

LOS MEJORES PROGRAMAS ... LAS MEJORES SA...

Rex

EL MEJOR TEATRO DE AMERICA
FONOS 31143-31144 · HORARIO: 3-6.30 Y 9.45 ...

Warner Bros presenta a Alex Smith y Cary Gr... en la superproducción musical en technicolor:
"NOCHE Y DIA" (Mayores)
Complemento. Noticiario Paramount; Sinopsis y ... ticiario Rex.

REAL

Sigue el éxito de la gran comedia Warner Bros. en inglés.
"POBRE RICACHON"
(May. y menores)
por Martha Wilkers, Dane Clark y Sidney Greenstreet.

SANTIAGO

El film musical ... cano "PASIONES ... TORMENTOSA"
(May. no rec. Sin... por María Antonieta ... y Crox Alvarado. Com... mento: Sinopsis y no... rios.

Rotativo VICTORIA

Funciones a la 1.15, 3.15, 5.15, 7.15 y 9.30 P. ...
Warner Bros presenta a John Loder y Ruth Ford ...
"EL MENSAJE SINIESTRO"
(Para mayores)

TEATRO MUNICIPAL
GRAN COMPAÑIA ESPAÑOLA
con MARCOS CUBA y MANUEL ABAD

HOY: TARDE, 4.30 P. M. — Exito grandioso de la linda opereta de LEHAR:

"EL CONDE DE LUXEMBURGO"

Victoria Sportelli, Gloria Dix, Mario Fontana, Andrés Barreta, Pepin Fernández, Laura Blasco.
Dirección: MANUEL CONTARDO.

NOCHE: 10 P. M. — A pedido general, la melodiosa zarzuela:

"LA DEL SOTO DEL PARRAL"

Concepción Palacios, Manuel Abad, Argentina Larena, Hispano Santos, Pepin Fernández, Andrés Barreta.
Dirección: MANUEL CONTARDO

MAÑANA, Tarde: "EL ENCANTO DE UN VALS". — Noche: "EL CONDE DE LUXEMBURGO". Martes: "MARINA"

Localidades en venta, para hoy, mañana y martes. — Boletería, Fono: 31407

CAJA DE PREVISION DE EMPLEADOS PARTICULARES
SECCION FONDO DE RETIRO

Se pone en conocimiento de imponentes y empleadores, que los duplicados de cuentas de fondos de retiro, correspondientes al segundo semestre de 1946 y año 1947, se entregarán desde el lunes 12 de enero en curso, y durante el plazo de sesenta días, a partir de esta fecha.

EL VICEPRESIDENTE EJECUTIVO

GUIA DEL ESPECTADOR

EL NUMERO QUE VA AL LADO DEL TEATRO, CORRESPONDE AL NUMERO DEL TELEFONO.

TEATROS

IMPERIO (32627). — Compañía Leguía-Córdoba. — Vermouth y noche: El Príncipe consorte.

MUNICIUAL (83904 y 31407).— Vermouth: El Conde de Luxemburgo. Noche: La del Soto del Parral.

CINES

AMEDA (91254).— Matinée: Carnegie Hall, y Despojadores del mar. Vermouth y noche: Extraño destino y Tierra generosa.

ALMAGRO (83425). — Matinée: Sargento al agua y El rayo de la muerte. Rotativo: Sargento al agua y Almas en la sombra.

ALCAZAR (80122). — Matinée: Pies inquietos, Yo maté al gato y Por una promesa. Vermouth y noche: Un gran tipo.

AMERICA (83443). — Matinée: Fantasma de la Opera y Sin dios ni ley. Rotativo: Tierra generosa y El secreto del diablo.

ANDES (43811). — Matinée: Carnegie Hall y Despojadores del mar. Vermouth y noche: Tierra generosa y Extraño destino.

APOLO (51746). — Matinée: El incorregible del arrabal y Semilla de odio. Rotativo: Flor de insidia y Semilla de odio.

AVENIDA.— Cerrado por reparaciones.

AVENIDA MATTA (81455). — Matinée: Fantasma de la Opera y Sudán. Rotativo: Los huérfanos de San Juan y Dedos macabros.

BALMACEDA (88768).— Matinée: Sin dios ni ley y Tres semanas de amor. Vermouth y noche: La maldición de la Quintrala.

BAQUEDANO. — Cerrado por reparaciones.

BANDERA (90577). — Matinée, vermouth y noche: Sublime abnegación.

BLANCO ENCALADA (91787).— Matinée: Fantasma de la Opera y Veta de oro. Rotativo: La batalla del riel y Horrible pesadilla.

BRASIL (80306).— Matinée: Sin dios ni ley y La hija del zorro. Vermouth y noche: 13 Rue Madeleine y La mujer indómita.

BOLIVAR (83689). — Matinée: Calle de los conflictos, Tramposos trampeados y Seriales. Rotativo: De amor también se muere y A capa y espada.

CAPITOL (89581). — Rotativo: 13 Rue Madeleine, Flor de insidia y Ultima jornada.

CARRERA (86685). — Matinée: Sargento al agua y Tarzán y su compañera. Vermouth y noche: Sargento al agua y Almas en la sombra.

CAUPOLICAN (85912).— Matinée: La última jornada y La venganza de Frank James. Vermouth y noche: La casa del pantano y Ya tengo a mi hija.

CERVANTES (83569 y 89615). Matinée, vermouth y noche: Veldi, (El romance de un genio).

CLUB DE SEÑORAS (33550).— Rotativo: Tierra generosa y Extraño destino.

COLISEO (86075). — Matinée: El diamante del Maharajá y Sin dios ni ley y Vermouth y noche: Presentaciones de Alberto Castillo.

COLON (90577). — Matinée: Carnegie Hall y Despojadores del mar. Vermouth y noche: Tierra generosa y Extraño destino.

COUSIÑO (50637). — Matinée: Tigres voladores y Camino trágico. Rotativo: Vértigo, Una gitana en Jalisco y Amante renegado.

CENTRAL (33555). — Matinée, vermouth y noche: Un gran tipo.

CONTINENTAL (60735).— Matinée, vermouth y noche: Madame Bovary.

CHILE (60728). — Matinée: No se propase y Paso de la luna. Rotativo: La batalla del riel y La mujer indómita.

DIECIOCHO (83778).— Matinée. Rapsodia en azul y Crimen en la noche: Vermouth y noche: 13 Rue Madeleine y Se necesitan maridos.

DIEZ DE JULIO (80838).— Matinée: Fantasma de la Opera, Valle de los zombies y Seriales. Rotativo: 13 Rue Madeleine, La mujer indómita y El hermano José.

ESMERALDA (54303).— Matinée: Un crimen divertido y Club de Cigüeña. Rotativo: Tierra generosa y Qué verde era mi padre.

EL GOLF (257 y 463).— Matinée: Indiscreción y Peligro atómico. Vermouth y noche: Un gran tipo.

FRANKLIN (50754).— Matinée: Aladino y la lámpara maravillosa y Despojadores del mar. Rotativo: Qué verde era mi padre, A capa y espada y Horrible pesadilla.

HOLLYWOOD (42389).— Matinée: El secreto del diablo y Tengo dos novios. Vermouth y noche: Tu nombre es mujer y Tierra generosa.

FLORIDA (34280). — Rotativo: En la ruta de los corsarios.

IDEAL CINEMA (92188).— Matinée: Caballero audaz y Seriales. Rotativo: La gata y Aladino y la lámpara maravillosa.

IMPERIAL (51112).— Matinée: Amante renegado y El hijo del bandido. Rotativo: 13 Rue Madeleine, La casa del pantano y Muerte en el corazón.

INDEPENDENCIA (62702).— Matinée: Déjame quererte y El rayo de la muerte. Rotativo: Tierra generosa, Al borde del abismo y Extraño destino.

ITALIA (41633).— Matinée: Casi un Paraíso y El rayo de la muerte. Rotativo: Qué verde era mi padre, La gata y La batalla del riel.

LO FRANCO (92705).— Matinée: El pasado nunca muere y El traidor de la tribu. Rotativo: Los huérfanos de San Juan y Dedos macabros.

LUX (87630). — Rotativo: El valle del nudismo y Las vírgenes de Bali.

MANUEL RODRIGUEZ (66959).— Matinée: Sin dios ni ley y Club de Cigüeñas. Rotativo: Tierra generosa y Extraño destino.

MIAMI-SPLENDID (85815).—Matinée, vermouth y noche: El gran pecado.

METRO (83361).— Matinée, vermouth y noche: Escuela de sirenas.

MAXIM (30611). — Rotativo: Abismo de dolor.

MINERVA (91464). — Matinée: Arsénico y encaje antiguo y Bajo la luna tejana. Rotativo: El capitán Blood y Caminos de Sacramento.

MIRAFLORES (30909). Rotativo: Se necesitan maridos y La revoltosa se casa.

MONUMENTAL (91555).— Matinée: Los miserables y Bajo la luna tejana. Rotativo: Qué verde era mi padre y Los huérfanos de San Juan.

NACIONAL (63568).— Matinée: Un crimen divertido y Receta de amor. Rotativo: Qué verde era mi padre y Tu nombre es mujer.

NORMANDIE (87749).— Matinée, vermouth y noche: Caballero del desierto.

ÑUÑOA (43152). — Matinée: Pinocho y Héroes de las praderas. Rotativo: Los huérfanos de San Juan y El pasajero 10.000.

O'HIGGINS (86929).— Matinée: El fantasma de la Opera y Tres semanas de amor. Rotativo: ¿Quién mató a quién, Sargento al agua y Almas en la sombra.

ORIENTE (41345). — Matinée: Pies inquietos y Despojadores del mar. Vermouth y noche: El hombre de la máscara de hierro.

PARIS (80336). — Matinée. Una mujer sin cabeza y Desfile de Primavera. Rotativo: Lo que no fué y Abismo.

PLAZA (84714). — Matinée: vermouth y noche: Roma, ciudad abierta.

PORTUGAL (51473).— Matinée: El secreto del diablo y Pies inquietos. Vermouth y noche: Tu nombre es mujer y Tierra generosa.

PRINCESA (85202).— Matinée: Aventuras de Mark Twain, Huellas fatal y Seriales. Rotativo: De amor también se muere, Celos trágicos y Ultima jornada

PRINCIPAL (83572 y 65741). — Matinée, vermouth y noche: Noticiario, Dibujos y Agregados.

PROVIDENCIA (46073).— Matinée: Tarzán y la cazadora y Los miserables. Rotativo: No te cases con mi mujer y Grandes ilusiones

ROXY (66421). — Matinée, vermouth y noche: Cicatrices indelebles.

REAL Matinée, vermouth y noche: Pobre ricachón.

RECOLETA (63074).— ... Jornada gloriosa y El ... muerte. Rotativo: Al ... abismo, La gata y Qué ... mi padre.

REX (31143 y 31144).— ... vermouth y noche: Noche ...

REPUBLICA (93613).— ... Arsénico y encaje antiguo ... la luna tejana. Rotativo: ... pitán Blood, Se necesitan ... y Camino de Sacramento.

RIALTO (41667).— ... El hijo de Robin Hood y ... truo fatal. Rotativo: 13 ... deleine y La primera dama.

SANTIAGO (32881).— ... vermouth y noche: Pasiones ... mentosas.

SANTA LUCIA.— (43170) ... tinée, vermouth y noche: ... bre de la máscara de hierro.

SELECTA (92194).— ... Dedos macabros, Los huérfanos ... San Juan y La telaraña.

VALENCIA (51557).— ... Sin dios ni ley y Crimen ... noche. Vermouth y noche: ... te en el corazón y El ... Blod.

VICTORIA (30021).— ... vermouth y noche: Maestro ... niestro.

Silueta de sus ESTRELLAS Favoritas

El artista que interpreta con entusiasmo papeles de ranchero, los cuales van de acuerdo con su temperamento, y por sido, sin duda, los ejecuta con maestría, pues vive en ellos instantes de su propia vida, sin exageración ni timidez.

PEDRO INFANTE

Es un hombre joven, con ambiciones, que se siente satisfecho de su éxito y se esfuerza por conservarlo superándose en cada nueva caracterización.

Nació en Guamúchil, risueño poblado del Estado de Sinaloa, de la República Mexicana y nunca pensó en conquistar laureles de artista. Su infancia fué triste, pues tuvo que trabajar desde chiquillo para subvenir a sus necesidades más apremiantes. No pudo, ni siquiera, asistir a una escuela y no fué sino hasta los 22 años cuando aprendió a leer y a escribir.

Su deseo de instruirse y vencer la penuria en que había vivido lo hizo triunfar. Ahora posee una cultura general, de la que se muestra orgulloso.

Su voz fué lo que le abrió las puertas de los estudios cinematográficos y su figura y aptitudes artísticas, desconocidas hasta por él mismo antes de la forma circunstancia que llevara ante la cámara, han hecho surgir un nuevo elemento del cine especializado en vestir el traje de charro o el de ranchero, y encarnar personajes en ambiente mexicano, labor que realiza sin dificultad.

Mario Moreno en el ecrán de un teatro

CANTINFLA

Tan insistentes han sido las repetidas solicitudes que recibió la productora Posa Films, que al fin accedió a las peticiones y dispuso el reestreno en copia nueva de la divertida película de Cantinflas, "Ni sangre ni arena" que se presentará en la pantalla del Santa Lucía, distribuída por Columbia Pictures.

DICEN QUE ES REAL EL TEMA DE UN APELICULA

Un episodio de la vida real ha servido de argumento a la película "Crimen sin castigo", producción extraordinaria de 20th Century Fox, que se conocerá mañana en el cine Victoria.

Básase esta película en un artículo de Anthony Abbot aparecido en el "Reader's Digest" con el título de "El Caso Perfecto", y que sido adaptado a la pantalla por Richard Murphy. Refiérese a un hecho ocurrido en un pueblo de Connecticut, del que fué víctima un pastor protestante, asesinado a sangre fría por un agresor desconocido, y sin motivo aparente. Buscando dar mayor realismo al film, se ha trasladado el equipo entero a un pueblo de Connecticut, donde se ha filmado casi en su totalidad, apareciendo los lugares y tipos auténticos del lugar. Así, por ejemplo, los hombres voluntariosos actuaron como tales en el film, lo mismo que el vigilante, etc.

"Crimen sin castigo", se considera como un experimento en materia de películas de misterio, acción y suspenso, por la forma en que ha sido realizada, sin descuidarse detalle alguno que pudiera prestar mayor realismo al film. Dana Andrews tiene a su cargo el papel principal de esta película, en el que le acompañan Jane Wyat, Lee J. Cobb, Cara Williams, Arthur Kennedy, Sam Levene, Taylor Holmes y otros.

BREVES NOTICIAS Y COMENTARIOS DE LA CINEMATOGRAFIA MEXICANA

SABIA USTED QUE... Esther Fernández nació un primero de julio no muy lejano en Mascota en el estado de Jalisco. Estudió en escuela secundaria y cuando estaba a punto de tomar carrera se le presentó la oportunidad de trabajar como extra en la película "Santa" con Lupita Tovar y Antonio Moreno. Desde entonces no abandonó el cine, habiendo tenido su primer papel estelar en "El Baúl Macabro". Esther es soltera, mide 1.70 y tiene unas piernas que hace pocos años fueron consideradas como perfectas. La estrellita tiene la sonrisa más dulce del cine de habla española. Habla el inglés, gusta de las flores y los pájaros y es una magnífica cocinera siendo famosos entre sus amigos los pasteles y los dulces que hace. Otra de sus actividades cinematográficas es la escritura de argumentos. En este momento está preparando uno que piensa interpretar ante la cámara ella misma.

MIROSLAVA STERN

• • •

DENTRO DE ALGUNOS días se terminará el rodaje de "Lo Primero Eres Tú", película que dirige Emilio Gómez Muriel para Clasa Films Mundiales, en la que aparecen Miroslava y Víctor Junco desempeñando papeles altamente dramáticos. En esta cinta Víctor nos muestra sus grandes habilidades como pianista.

• • •

HACE UNOS DIAS regresó por avión de Nueva York el galán cantante, Jorge Negrete. Jorge viene deseoso de reanudar sus actividades cinematográficas. Muy pronto empezará a filmar para Producciones Grovas la nueva versión de "Allá en el Rancho Grande". Esta cinta será realizada en technicolor.

• • •

PRONTO VEREMOS en las pantallas de los principales cines del mundo a "El Emigrante". Esta comedia de gran sensibilidad trata de los problemas a que se enfrenta un hombre sencillo, lleno de filosofía cuando se encuentra entre gente maleante en un país extranjero. Manuel Medel representa el papel principal de la película de Clasa Films Mundiales con toda su habilidad y buen humor.

Lo que se sabe del ambiente de Teatro

Ha quedado confirmada la simpatía que nuestro público siente por el artista Alberto Castillo, al presentarse ayer en el Teatro Coliseo, donde fué aclamado por un público que llenaba totalmente la popular sala y que le hizo objeto de vivas demostraciones de entusiasmo y de admiración después de cada una de sus interpretaciones.

Acompañan al cantor de los cien barrios porteños, la orquesta típica del maestro Enrique Alemito, y los Negros Candomberos, con los que Alberto Castillo brinda nuevas creaciones de tangos, tangones, candombes y demás estilos del folklore de su patria, interpretaciones que son glosadas por Díaz Soler, y entre estas actuaciones, Alejandro Lira, el humorista chileno da su pincelada cómica y de chilenidad al espectáculo.

La compañía de comedias cómicas Leguía-Córdoba presentará hoy domingo, en sus funciones de costumbre, la comedia satírica de Alvaro Puga Fisher, "El Príncipe Consorte", que ha hecho las delicias del público por las numerosas escenas jocosas. Esta obra ofrece al público la más variada gama de sorpresas y sucesos divertidos, desde una boda regia hasta un derrocamiento.

En funciones de tarde y noche se presenta hoy la versión teatral de "La Maldición de la Quintrala", original de Jorge Inostroza. Los roles principales están a cargo de la celebrada actriz Teresa Venegas, Lysette Lyon, José Perlá, Gerardo Grez, Mario Ortega y otros valiosos elementos.

La opereta de Franz Lehar será repetida esta tarde en el escenario de nuestro primer coliseo. Nos estamos refiriendo a "El Conde de Luxemburgo", en cuya interpretación figuran Victoria Sportelli, Gloria Dix, Laura Blasco Mario Fontana, Andrés Barreta y Pepin Fernández. Para la función nocturna anuncian la repetición de "La del Soto del Parral", zarzuela de Soutullo y Vert.

Silvia Villalaz y Manolita Fernández, dos figuras conocidas del teatro nacional, figuran como estrellas de "Amor Prohibido", una obra que siendo un tema malamente tratado por varios escritores ha de mostrarnos que con el tema más árido, se puede componer una comedia, si se trata con arte y con respeto.

HOLLYWOOD HABLA DE . . .

GREER GARSON

Llorando desconsoladamente, a punto de olvidar que se tenía que sonar las narices, la actriz inglesa Greer Garson, se encontró a la salida de la sala del Juzgado, con un formidable batallón de periodistas de ambos sexos y de todas las nacionalidades habidas y por haber, que guardando las buenas normas, esperaban a que se compusiera para hacerle algunas preguntas.

"Estas lágrimas no son fingidas. Tampoco lo es mi desilusión", exclamó la actriz que es poco popular en Hollywood.

"¿Marido difícil?". Ya lo creo que Richard lo fué. Cambiante, inestable, irritable, exigente. Siempre criticándome y comentándome que yo "ya estaba pasada de moda... o que...".

Greer, que estaba casada con un abogado inglés, del cual se divorció antes de venir a Hollywood, titubeó por largo tiempo antes de resolverse a contraer nupcias con el joven actor Richard Ney, que le hizo la corte en forma tan violenta e insistente que noblegaron el mejor sentido de la actriz, que terminó por aceptarlo por marido, pocos meses antes de que Richard partiera a la guerra.

En la Corte, el Juez preguntó: "¿En qué forma la mortificó?" Greer: "Haciendo comentarios derogatorios a mi persona..., quitándome la confianza en mí misma, que antes tenía... Haciendo escenas desagradables...".

"Hacía verdaderos esfuerzos por molestar a las personas, con quienes yo tenía negocios o en avergonzarme en su presencia, criticando mi carrera cinematográfica".

Mas preguntas, de parte del Juez, trajeron las respuestas de que Richar Ney, a sabiendas de que su esposa estaba estudiando un libreto y precisaba estar sola, abrió la puerta a puntapiés, causando una violenta escena, que fué oída por muchas personas. "Puedo declarar, con toda honradez, de que yo procuré en la medida de mis fuerzas, hacer la felicidad de Richard", declaró enfáticamente, Greer.

La secretaria de la actriz, Miss Charlotte Harding, corroboró la historia. El Juez otorgó el divorcio en favor de Greer.

Mañana Victoria

UNA HISTORIA QUE NARRA UNA TRAGEDIA DE LA VIDA REAL QUE CONMOVIO A UN PUEBLO.

Darryl F. Zanuck presenta DANA ANDREWS en CRIMEN SIN CASTIGO con JANE WYATT · LEE J. COBB

Boomerang!

ELIA KAZAN FUE DISTINGUIDO EN LOS EE. UU. CON EL PREMIO AL MEJOR DIRECTOR POR LA REALIZACION DE ESTE FILM.

20th CENTURY FOX

Teatro LUX
EX-COMEDIA. HUERFANOS 1180
FONO 87630
HOY
ESTRENO DE 13 A 24 HORAS
la Elysia o EL VALLE DEL NUDISMO

Unica en su género. Un bello canto a la naturaleza. Un film sensacional. Lindas y esculturales mujeres.

NO APTA PARA MENORES Y NO RECMENDABLE PARA SEÑORITAS

"LAS VIRGENES DE BALI"
COMO SE VIVE Y SE AMA EN LAS SELVAS
EXTRA
"SU MAJESTAD EL ALGODON"
EN TECNICOLOR

HOY MAXIM
MAYORES · HORARIO 2½ 4½ 6½ 8½ 10½
ABISMO DE DOLOR
COLUMBIA PICTURE
Gladys GEORGE · Gay NELSON
Paul CAMPBELL · Ruth DONNELLY

HOY TEATRO METRO
BANDERA 141 · TELEFONO 83351
3 PM 6.15 y 9.30 P.M. PARA ADULTOS Y MENORES DE 15 AÑOS
MGM Escuela de Sirenas ¡OTRO TRIUNFO EN TECNICOLOR!
RED SKELTON · ESTHER WILLIAMS
ESTA PELICULA NO VOLVERA A EXHIBIRSE EN SANTIAGO HASTA DESPUES DE 30 DIAS DE ABANDONAR EL TEATRO METRO
Harry JAMES Y SU ORQUESTA con HELEN FORREST
Xavier CUGAT Y SU ORQUESTA con UNA ROMAY
TODA UN CASTILLO PELICULA Metro Goldwyn Mayer
Metro Goldwyn Mayer

Hoy a las 11 A. M. — Colosal matinal infantil
1.o Noticiario Metro N.o 14; 2.o Qué sabe usted de caballos; 3.o Perros de casa; 4.o Día de elecciones; 5.o Día de mudanza — INTERMEDIO — 6.o La bella Isla de Bali; 7.o El eterno entrometido; 8.o Pesadilla de Flippy; 9.o Las mujeres en el deporte; 10.o Un invitado a cenar.

EN VALPARAISO HOY
"MAR DE HIERBA"

Pronto REX
Un DRAMA AVASALLADOR!
SE PUEDE HUIR DE LA JUSTICIA, PERO JAMAS DE LA PROPIA CONCIENCIA.
ROBERT NEWTON
PUERTO DE TENTACION (TEMPTATION HARBOUR)
CON SIMONE SIMON
Es un film "PATHE PICTURES DE GRANDES" · DISTRIB. FILMICA CHILENA.

Extraordinario estreno:
Martes · SANTIAGO · MATINEE VERMOUTH NOCHE
La VIDA AZAROSA, INTREPIDA Y DRAMATICA DE UN FAMOSO BANDIDO DE MONTERREY.
Pedro INFANTE
TRIUNFA Y SE IMPONE DEFINITIVAMENTE EN
CUANDO LLORAN LOS VALIENTES
ACTUACION ESPECIAL DE 'EL CHICOTE'
CON VIRGINIA SERRET · BLANCA ESTELA PAVON · VICTOR MANUEL MENDOZA · AGUSTIN ISUNZA · EDUARDO CASADO · MIMI DERBA.
OTRO EXITO de 'Cinematográfica Ibarra'.

Cine FLORIDA
ESTADO 226 · FONO 34289
PAUL HENREID · MAUREEN O'HARA · WALTER SLEZAK
¡TEMPORADA DE INAUGURACION!
"EN LA RUTA DE LOS CORSARIOS" (SPANISH MAIN) ¡En gloriosa TECHNICOLOR!
Continuado de 2 P. M. Vermouth 6.30 y Noche 10 P. M.
DIRIGIDA por FRANK BORZAGE

Martes CONTINENTAL
MATINEE VERMOUTH Y NOCHE
El CANTOR DE LOS CIEN BARRIOS PORTEÑOS EN UNA PELICULA SIMPATICA Y ESPECTACULAR!
VUELVE! Alberto CASTILLO en "Adios PAMPA MIA"
CON ALBERTO VILA · MARIA ESTHER GAMAS
Reestreno en copia nueva
Distribuye: BAND Y SALAS Ltda.

Pasiones TURBULENTAS
¡HAY UNA LEY CONTRA MUJERES COMO ELLA... QUE SE VALEN DE SU BELLEZA PARA ARRASTRAR A LOS HOMBRES AL ABISMO!
Dennis O'KEEFE · Adolphe MENJOU
Marguerite CHAPMAN · Michael O'SHEA
- Mayores y Menores -
Martes CENTRAL

CIA. NACIONAL DE TEATROS S.A. CHILENA
LOS MEJORES ESPECTACULOS — HOY — EN LOS MEJORES TEATROS

CENTRAL FONO 33555
3, 6.15 y 9.45 P. M. Ana Blyth ¡Una estrella nace! (Sólo may.) "UN GRAN TIPO"

SANTA LUCIA FONO 61379
3, 6.15 y 9.45 P. M. "EL HOMBRE DE LA MASCARA DE HIERRO" ¡Duelos, amoríos e intrigas. (Mayores y menores)

CONTINENTAL FONO 60735
3, 6.15 y 9.45 P. M. Mecha Ortiz y Robert Escalada. "MADAME BOVARY" (Sólo mayores)

CERVANTES FONO 88569
3, 6.15 y 9.45 P. M. "VERDI, EL ROMANCE DE UN GENIO" con Beniamino Gigli y Gabriela Morlay (Sólo may.)

BANDERA FONO 89111
3.10, 6.30 y 10 P. M. ¡Un ángel en la noche! SUBLIME ABNEGACION (Sólo mayores)

NORMANDIE FONO 87749
3, 6.30 y 10 P. M. "CABALLERO DEL DESIERTO" Gary Cooper en una epopeya de acción

ORIENTE FONO 41345
2: Pies inquietos. 6.a Despojadores del mar. 1.a La llave maestra; 6.10 y 9.40: "EL HOMBRE DE LA MASCARA DE HIERRO"

EL GOLF FONO GOLF: 257 y 465
3: Indiscreción, 6.a El peligro atómico, 4.a El maravilloso enmascarado. 6. 6.40 y 10 P. M. "UN GRAN TIPO"

ALCAZAR FONO 80122
2: Pies inquietos. Yo maté al gato. Por una promesa. 4.a Despojadores del mar 6.10 y 9.40 P. M. "UN GRAN TIPO"

ALAMEDA FONO 91254
1.30: Carnegie Hall. 4.a Despojadores del mar. 5.30 y 9: TIERRA GENEROSA y EXTRAÑO DESTINO

PORTUGAL FONO 51473
1.30: El secreto del diablo. Pies inquietos. 5.a Despojadores del mar. 5.30 y 9 TU NOMBRE ES MUJER y TIERRA GENEROSA

IMPERIO FONO 32627
CIA. DE COMEDIAS CEMILAS LEGUIA-CORDOBA
¡El nuevo acierto de Alvaro Puga! EL PRINCIPE CONSORTE

ENERO
11
DOMINGO

SANTOS DE HOY
Higinio y Alejandra

SANTOS DE MAÑANA
Arcadio y Modesto

Boletín del tiempo

(REDACTADO A LAS 20 HORAS DEL DIA 10 DE ENERO DE 1948, POR LA OFICINA METEOROLOGICA DE CHILE)

Lluvias locales con vientos fuertes del norte se registraron desde el Golfo de Penas al sur; pero durante el día de hoy ha declinado la perturbación y sólo se observan chubascos aislados. Desde Llanquihue al norte se ha mantenido bueno y muy caluroso en el interior de la región central.

APRECIACION GENERAL

Habrá buen tiempo con vientos de regular fuerza del sur y suroeste en la mayor parte del territorio. En el litoral de las zonas norte y central, pueden producirse nubladas matinales.

ARICA A COQUIMBO: Bueno. Nubosidades matinales. Vientos del suroeste y oeste.

ACONCAGUA a MAULE: Bueno. Nubosidades matinales en el litoral. Vientos del suroeste en el litoral.

CORDILLERA CENTRAL: Bueno.

ÑUBLE A CHILOE: Bueno. Nubladas parciales. Vientos de regular fuerza del sur y suroeste.

GUAPO A EVANGELISTAS: Chubascos aislados. Vientos de regular fuerza del suroeste.

PUNTA ARENAS: Bueno. Algo nuboso.

INFORMACIONES DE SANTIAGO

Temperatura del aire (día 10): máxima: 31.4 grados a las 15.15 horas; mínima: 13.6 a las 6.15 horas.

Humedad relativa del aire (día 10): máxima: 73 o/o a las 6 horas; mínima: 20 o/o a las 15 horas.

SOL (día 11): sale: a las 5.44 horas; puesta: a las 19.57 horas.

LUNA (día 11): sale: a las 5.30 horas; puesta: a las 20.50 horas; fase: luna nueva el día 11 del presente.

Agencia de "LA NACION"
ROBERTO CARRASCO O.
Maule 1006

TURNO DE BOTICAS

SEMANA DEL 10 AL 17 DE ENERO DE 1948

FARMACIA	PROPIETARIO	DOMICILIO
Praga	N. Atias	Esmeralda 837
Orión	T. Alvarez	Matías Cuadra 298
Ecuador	Correa y Cía.	San Pablo 1277
El León	Hinojosa y Cía.	San Pablo 2186
Blanqueado	Bilbiner y Cía.	San Pablo 4959
Matucana	M. Michejow	Matucana 830
Araya	J. Araya	Carrascal 4589
Castillo	R. Castillo	Loreto 162
Santa Elena	G. García	Nueva de Matte 332
Bremen	E. Pino	J. J. Pérez 2270
Otero	J. Otero	Brasil 95
Atlas	O. Tapia	General Velásquez 501
Imperial	C. Correa	F. Vivaceta 2802
Avellano	P. Avellana	Independencia 1200
Dominica	Acevedo y Cía.	Recoleta 701
Modelo	Abranson y Cía.	Recoleta 3110
Meléndez	O. Meléndez	Avenida Bustos 497
Santa María	Escobar y Guerra	Dgo. Sta. María 1140 (Renca)
Bozzi	S. Bozzi	Castro 314
Chilena	J. Briguela	Molina 509
Francesa	Silva y Cía.	San Diego-Matta
Royal	I. Macaya	Portugal 201
Portugal	A. Palma	Madrid 1298
París	Rodríguez y Cía.	San Diego 2088
Morse	O. Rodríguez	Vergara Montt 1896
Valparaíso	R. Gallegullos	Exposición 1488
Bellavista	L. Espinosa	Vicuña Mackenna 7189
Asturias	I. Rodríguez	Gran Avenida 4364
La Granja	O. Oxman	Santa Rosa 8867
San Ramón	M. Serrano	Ecuador-A. Vial (Cisterna)
Indica	F. Bataille	Avenida Irarrázaval 1906
Estadio	A. Fuentes	Carmen Covarrubias 476
Central de Maeul	H. Santander	Avenida J. F. Alessandri 3120
San José	Muñoz y Cía.	Avenida Holanda 3342
Bilbao	C. Abuslema	Avenida Francisco Bilbao 1299
Nogi	Chiglino y Cía.	Avenida Providencia 1312
Salas	O. Zeiss	Avenida Apoquindo 24
Padig	P. Vurkovic	Avda. Villagra 23 (Los Guindos)

FARMACIA DE TURNO PERMANENTE HASTA LA UNA DE LA MADRUGADA
Andrade
DELICIAS 2902-FONO 92340

1.—ALHAJAS, JOYAS.

COMPRO BRILLANTES Y cualquiera joya de valor, boletos de empeño, oro, platino, objetos y antigüedades. Moneda 1114. H|A.

ALHAJAS TODA CLASE FABricamos. Comerciantes precios especiales. Argollas para novios. Casa Rivera. San Pablo 2247. H|A.

¡NOVIOS! PARA ARGOLLAS. Fábrica Sostin. Nueva York N.o 66. 31 E.

BRILLANTES, JOYAS, boletos, vendo y compro. Supero cualquiera oferta. Ahumada 88, esquina Nueva York. 31 E.

NOVIOS. ARGOLLAS ORO 14 y 18 quilates, macizas, grabadas, desde 800 pesos par. San Diego 780. Relojería Sportman. 31 E.

ORO JOYAS, BRILLANTES, platino, plata monedas antiguas, compramos. Supero cualquiera oferta. Bandera N.o 86. 31 E.

JOYAS. ANTES VENderlas consúltenos. Pagamos mejores precios. Brillantes. Marfiles. Objetos de arte. Boletos empeño, etc. Bandera 316. Fono 86072. 31 E.

1.—ALHAJAS, JOYAS.

COMPRO ORO Y PLATA. PAgo buenos precios. Alameda 846. 1 F

2.—ARBOLES, PLANTAS.

NOGALES MUY VIEJOS, EN trozos, compramos, pagando buenos precios. Pedir datos: Santo Domingo 1261. Teléfono 86665. H|A.

ARBOLES FORESTALES, ARbustos, plantas para jardín, maceteros greda. Tierra hojas de litre. Ofrece Criadero Corrial, Alameda esquina Arturo Prat. 31 E.

JAZMINES DEL CABO, INJERtados, plantas para jardín, maceteros greda, tierra hojas de litre, ofrece Criadero Corrial. Alameda esquina Arturo Prat. 31 E.

4.—ARTICULOS PARA CABALLEROS.

CLINICA DE SOMBREROS: Mac Iver 579, casi esquina Santo Domingo. Fono 30409. Limpieza y aplanchados de sombreros, termos, batas y abrigos en 24 horas. H|A.

SOMBRERERIA "INDEPENdencia". Sombreros, surtido completo. Tefidos. Conformación. Aplanchados. Composturas Precios muy bajos. Independencia 726. Seriedad. H|A.

CALZADOS LOTHAN, Tenderini 141. Exclusivamente para caballeros. Facilidades de pago. Calzado LOTHAN. Tenderini 141. H|A.

CAMISAS DE MEDIDA EN FInísimas popelinas, importadas. Oferta réclame de la fábrica. San Diego 168. H|A.

PARA VERANO
LA SASTRERIA Gran Chic
HA AMPLIADO SUS CREDITOS
VISITELA Y SE CONVENCERA
SAN DIEGO 426
FONO 69244

ARTICULOS Y MUEBLES PARA COCINA
CASA FAURE
CARMEN 315

5.—ARTICULOS PARA DAMAS.

CREMA FONCEA Ideal regalo para damas. Hermoseas sin provocar vello. Farmacias, Perfumerías. Caja $ 20. H|A.

6.—ARTICULOS PARA NIÑOS.

COCHECUNAS, VELOCIPEDOS, Sillas de paseo. Fábrica "Las Claras", Nicolás Cafati F. MacIver 162. Fono 30869. Santiago. H|A.

EL USO ATESTIGUA LA SUperioridad de las confecciones "Zavelev" Sastrería para niños y jóvenes. Santo Domingo 1046. H|A.

FABRICA DE MUÑECAS FInas, ojos movibles y con pestañas, ha abierto su sección de venta directa al público, para eliminar intermediarios, en Mercado de Providencia, local 8, Avda. Providencia y San Pablo 3063. 17 E.

7.—ARTICULOS PARA EL HOGAR.

NIQUELADOS PLATEADOS, Composturas finas en plaqués. Seriedad, garantía, competencia. Diez de Julio 618. Fábrica de artículos de metal "VENTURA". H|A.

ALFOMBRAS COMPRAMOS, vendemos, cambiamos, arreglamos, limpiamos, teñimos. Técnicos expertos. Clínica de Alfombras. Avenida Bdo. O'Higgins 189. Teléfono 30242 — 51799. H|A.

ANTES DE COMPRAR LAMparas, averigüe los precios en la fábrica: Arturo Prat 179. ¡Amplios créditos! H|A.

USE CERA "OSMA", CASA O. Massa. San Antonio 473. H|A.

¡¡HOTELES, RESIDENCIALES!! Colchones desde $ 200. Somieres, $ 250. Fábrica colchones, somieres, Sobrecamas "Caupolicán". — San Diego 813. Fono 68377. H|A.

¡PASTELES, TORTAS, SIEMpre fresquísimos! Ventas directas al público. Fábrica de Pasteles "SUIZA". Monjitas 877, Irarrázaval 2380. Fono 42497. H|A.

REFRIGERADOR A HIELO DE familia, muy bueno, vendo ocasión. Pedro Torres 98. Ñuñoa. 12 E.

8.—ARRIENDOS, OFRECIDOS

PIEZAS COMODAS CON PENsión. Viandas. Catedral 1548. H|A.

ADMINISTRAMOS PROPIEDAdes, anticipamos renta, Caja Propietarios. 2 E. 49

9.—ARRIENDOS, BUSCADOS.

NECESITAMOS CASAS PARA arrendatarios solventes. Optimas referencias. Administramos propiedades. Agustinas 972. Oficina 443. H|A.

10.—AUTOMOVILES, NEUMATICOS, GARAGES.

VULCANIZACION "EL ESfuerzo", compra, venta, permuta, vulcaniza toda clase neumáticos. Precios módicos. Trabajos garantidos. Seminario 505 H|A.

CASA ESPECIALISTA EN ACUmuladores. Morandé 894. Fono 63608. Dínamos, Motores de Partida. Electricidad general en automóviles. H|A.

CARROCERIA "ANDINA". Fabricamos carrocerías toda clase. Arreglamos resortes. Soldaduras al oxígeno y eléctricas. Precios sin competencia. Atendido por su dueño: Juan Astargo H., San Luis 1251, esquina Independencia. H|A.

VENDO NEUMATICOS Y CAmaras de todas medidas a precio oficial, entrega inmediata y a domicilio. Teléfono 67251. 9-F.

AUTOS, CAMIONES, MAQUInarias, compra, venta, permutas. Facilidades comerciales. Cajas de fondos Yunque. — 187 Alameda 187 — Marinkovic y García. Fono 32259. H|A.

BOLSA DEL AUTOMOVIL, Serrano 35, fono: 64819. Compramos, vendemos, permutamos automóviles. Anticipamos fondos. H|A.

¿QUIERE VENDER SU AUTOmóvil, señor, o comprar otro? Avenida B. O'Higgins 1340. H|A.

S. SACK
FIERRO NACIONAL
REDONDO CUADRADO PLANO
S. PABLO 1175
MORANDE 817

SERIEDAD EXACTITUD
OPTICA RODOLFO Pincus
MONEDA 1033
ENTRE AHUMADA Y BANDERA

10.—AUTOMOVILES, NEUMATICOS, GARAGES.

AUTOMOVILES: COMPRAventa, permutas. Grandes facilidades de pago. Consignaciones 201. Alameda 201. Fono 31393. H|A.

ESCUELA PROFESIONAL DE Choferes, enseña manejar automóviles y mecánica práctica. Garantiza documentos. 750 Almirante Barroso 750. H|A.

ENSEÑO MANEJAR Y MECAnica automóviles. Profesor autorizado, Luis Miranda Torres (antes Almirante Barroso, ahora Manuel Rodríguez 740). Fono: 80593. 31 E.

ENSEÑO MANEJAR, MECANIca automóviles. Profesor autorizado; exámenes, documentos. Teléfono 88497. Baquedano 730. 13 E.

MAESTRO PARA BATERIAS de automóviles, necesito. Diez de Julio 370. 12 E.

11.—AVES, ANIMALES, PAJAROS.

¡¡APICULTORES!! COLMEnas, artículos en general para esta industria lucrativa: E. Becker, Santo Domingo 1156, casilla 793. Santiago. H|A.

INDUSTRIA AVICOLA PIOpío ofrece pollitos un día viernes, Leghorn, Rhode-Island, Catalanes y Plymouth-Rock finísimos. Pollitas 8 semanas, criadas en acreditado kindergarten avícola. Avenida Brown Norte 164. Ñuñoa. Atendemos festivos. H|A

FABRICA DE GALLINEROS Maffe, ofrece gallineros a precios antiguos, caseros, desarmables industriales, dentro o fuera Santiago. Conejeras, perreras, pajareras carpintería en general, instala gallineros directamente del obrero al consumidor. Alameda 1340. Fono 62735. H|A.

13.—COMPRAVENTA.

COMPRO JOYAS, PLAQUES, boletos de empeño, cristales, porcelanas, servicio de mesa. Vamos a domicilio. 1247. San Pablo 1247. H|A.

COMPRAMOS DENTADURAS, dientes sueltos, usados. Bandera 86. 31 E.

14.a FILATELIA

COMPRO COLECCIONES DE estampillas. "La Bolsa Filatélica". Huérfanos 1055, local 315. Frente Teatro Miami. H|A.

16.—DOCUMENTOS. EXTRAVIADOS.

HABIENDOSE EXTRAVIADO libreta Ahorros 346 Caja Recoleta, queda nula. 11-E

HABIENDOSE EXTRAVIADO libreta C. N. Ahorros 15241. Puente Alto, queda nula. 12 E.

HABIENDOSE EXTRAVIADO Libreta N.o 626960, de la Caja Nacional de Ahorros, perteneciente a Carlos Valencia Cruz, queda nula por haberse dado aviso. 13 E.

17.—DIVERSOS.

PROFESORA MENTALISTA SEñora Martha. Orientación en sus problemas, cartomancia, ciencias afines. San Diego 216, altos 11 E.

18.—EDUCACION.

¡OJO! ¡TRIUNFE USTED! MAtrícúlese Escuelas Politécnicas "Díaz Gascogne", Santo Domingo 670 31 E.

ACADEMIA MARQUINA. ENseñamos Corte-confección. Bordados máquina. Cursos rápidos. Tarifas económicas. Monjitas 822. H|A.

CANTO. DICCION. IMPOStación voz. Profesor Carlos de Serena.— San Diego 280-D.— Estudios especializados en Italia. H|A.

CONTINUARAN CLASES DUrante verano.— Matrícula diariamente.— Instituto Comercial Mixto "Alfredo Torrealba" Huérfanos 1734. continuará cursos durante verano; pero alumnos podrán interrumpir clases si lo necesitan, gracias sistema individual enseñanza. Taquigrafía. Contabilidad. Dactilografía Radacción. Ortografía. 26 E.

CURSOS RAPIDOS TAQUIgrafías, Dactilógrafos, Corresponsales, Contabilidad, Aritmética, escritura máquina. Cursos completos comercio. Enseñanza completa, perfecta, garantida Prospectos. Instituto de Contabilidad. Fundado 1922. Santo Domingo 1030. Fono 69595. 20 E

18.—EDUCACION.

MODAS, CORTE Y CONFECción, nuevos cursos rápidos. Enseñanza completa, perfecta, garantizada. Sistema moderno, facilísimo aprender. Atención esmerada, profesora especialista. Alumnas confeccionan trajes primer mes. Diplomas legalizados. Prospectos. Academia Nacional de Corte y Confección Rosas 1353. Fono 68690. H|A.

ESCUELA CHILE DE TELEgrafía eléctrica, con veintiocho años de existencia, ofrece a la juventud de ambos sexos los cursos (diurnos y nocturnos) de Telegrafía, Radiotelegrafía y Dactilografía. Matrícula abierta.— Bascuñán Guerrero 260. H|A.

ACREDITADO INSTITUTO Técnico, Santo Domingo 1307, esquina Teatinos. Cursos completos: Comercio, Taquigrafía, Dactilografía. Corte-confección Peluquería, Telegrafía, Manicure. Solicite prospectos. 31-E.

RESERVE MATRICULA "INSTituto Alonso Figueroa", Catedral 1257. Comercio, Modas. Permanentes. 31-E.

19.—ELECTRICIDAD.

CASA A. VALENZUELA. INStalador técnico autorizado. Materiales eléctricos. Instalaciones, luz, fuerza y calor. San Diego 1974. Fonos 51752-52869. H|A.

"EL VOLTAJE". ELECTRICIdad en general. Radiotécnico. Reparaciones garantidas. Repuestos, materiales: surtido completo. Trabajos domicilio. San Isidro 229. H|A.

CASA ELECTRICA MIGNON San Diego 45. Fono 89586. Especialidad: Reparaciones planchas cocinas, relojes eléctricos y todo artefacto eléctrico. H|A.

20.—FOTOGRAFIA.

FOTOGRAFIA BLANCO. SAN Pablo 1483 (esquina San Martín). Retratos, Ampliados, Reproducciones. Trabajos de aficionados. Garantía. Seriedad Rapidez. H|A.

FOTO TIMAR. RETRATOS DE primera comunión. (Para domingos pedir hora). Reproducciones. Ampliaciones. Trabajos de aficionados. Nueva York 61. Fono 64943. H|A

20.a FUENTES DE SODA.

CAFE IQUIQUE. FRENTE UNIversidad Católica. Alameda 321. Once exquisita, con sandwichs $ 5.— Almuerzo, Comida, Platos sanos, abundantes, económicos. H|A.

21.—HOTELES.

HOTEL BRASIL 44, TODAS las habitaciones con radio. H|A.

22.—IMPRENTAS, LIBRERIAS, ETC.

LIBROS: COMPRO-VENDO. 27 San Ignacio, 27. H|A.

PLUMAS FUENTE, ENCENDEdores, lápices, arreglo. Galería Alessandri 30. 31 E.

COMPRA-VENTA DE LIBROS Moneda 1385. H|A.

24.—MATERIALES DE CONSTRUCCION.

INDEPENDENCIA 538. BOMBas para riego. Consulte nuestros técnicos expertos. Materiales para construcción. Industrias, Agricultura. H|A.

GRAN BODEGA, AVENIDA GEneral Bustamante 772. Teléfono 45184. Materiales para construcciones. H|A.

FIERRO GALVANIZADO LIso. Sack. 31 E.

ARENAS, RIPIOS DEL MAIPO a $ 95 mt3., saque de escombros, demolición en general. Seminario 505. Fono 46054. 12 E.

PUERTAS - VENTANAS - GAlerías - Mamparas - Postigos - Ojo Buey - Puertas terciadas y persianas. Gran existencia en modelos y medidas standard. Para entregas inmediatas. Precio fabricante. Depósito de Venta: San Diego 743. Fábrica: Chiloé 3970. Por Gran Avenida, altura Paradero 8. 12 E.

MATERIALES DEMOLICION Puertas, Cortinas fierro, Maderas, Vigas Pino, Fierro T., Tablas piso, Planchas zinc, Sanitarios y toda clase de materiales. San Diego 1278. 29 E.

PINTOR DE CASAS: LETREros, propaganda y comercial. Trabajos garantidos. Precios económicos.— Arturo Prat 936. (interior). H|A.

Relojería La YANKEE
NOVEDADES
JOSE AIQUEL
en relojes y joyas. Arreglos y transformaciones
Trabajo garantido
MEIGGS 20

BICICLETAS LEGNANO
Philippi para señoritas. Gran surtido de forros brasileños Orión. Tenemos toda clase de repuestos.
Independencia 445

24.—MATERIALES DE CONSTRUCCION.

CASA ELECTRICA MIGNON San Diego 45. Fono 89586. Especialidad: Reparaciones planchas cocinas, relojes eléctricos y todo artefacto eléctrico. H|A.

PAPELERIA CENTRAL. NUEva York 63. Casilla 722, lindo surtido papeles importados y nacionales. Despacho a provincias. H|A.

FIERRO ACANALADO, GALvanizado, Sack. 31 E.

PINTURAS PASTA. SACK. 31 E.

PAPELES MURALES NACIOnales e importados. Siempre precios bajos. Arturo Prat 361. Papelería Nacional. H|A.

FIERRO REDONDO PARA construcciones. Sack. 31 E.

S. SACK, BARRACA FIERRO San Pablo 1179. Morandé 817. Precios bajos. 31 E

FIERRO PARA TECHO, PUERtas, ventanas, galerías, zócalos, balcones, ventanas de fierro, tablas piso, cielo roble, pino oregón, baldosas, parquet de lingue grueso, etc., de las nuevas demoliciones. Arturo Prat 650. Fono 67949, (compro edificios para demoler). 7 F.

25.—MAQUINARIAS.

MOTORES DIESEL: COMPRAventa y reparaciones a cualquier punto del país. Laboratorio Diesel. Portugal 162. Fono 66906 H|A.

BOMBAS CENTRIFUGAS IMportadas, nacionales, todos tamaños. Motores bencina o eléctricos. Fábrica Ingeniero Cintolessi. Fono 93732. Santo Domingo 4140. H|A.

BOMBAS TRANSVASIJAR VInos, sobre carros. Fábrica ingeniero Cintolessi. Santo Domingo 4140. Fono: 93732. H|A

MOTORES DIESEL: COMPRAventa y reparaciones a cualquier punto del país. Laboratorio Diesel. Portugal 162. Fono 66906. H|A.

MOTORES ELECTRICOS. Transformaciones, instalaciones. Reparaciones. René Ubeda H. Electrotécnico en motores y dínamos. Avenida Matta 342-A. Teléfono 51264. H|A.

MOTORES ELECTRICOS ALternos y continuos, vendo. Catedral 1285. Teléfono 83575. H|A.

CAJAS REGISTRADORAS, BAlanzas Dayton, etc. Ventas facilidades. Servicio mecánico. Garantía. "La Registradora". Arturo Prat 1050. Fono 66415. H|A.

BALANZA, MOLINILLOS, PIcadoras, cortadores fiambre vendemos, compramos. Reparaciones garantidas. Ex jefe técnico Hobart-Dayton, 24 años. "Precisión Hispana". Alameda B. O'Higgins 287. Fono 34223. H|A.

CAFETERAS EXPRESS, BAños maría, loncheras, jugueras, ventiladores, lavadoras ropa. "Precisión Hispana". Avenida Bernardo O'Higgins 287. Teléfono 34223. H|A.

26.—MAQUINAS DE COSER.

MAQUINAS COSER Y ESCRIbir, compro-vendo. Reparaciones garantidas. CASA PUPKO. 10 de julio 318-B. Fono 51223. H|A.

27.—MAQUINAS DE ESCRIBIR.

MAQUINAS ESCRIBIR, CALcular, sumar; compra venta. Reconstrucción general. Servicio mecánico. Ahumada 20, altos. Fono 61207. H|A.

SIMS, OFICINA TECNICA MAquinas escribir, sumar, calcular. Teatinos 551. Teléfono 60273. H|A.

28.—MUSICA.

CASA WAGNER, PIANOS ALEmanes, gran sonido. Reparaciones. Guitarras. Condiciones convenientes. Alameda 2147 Teléfono 64605. H|A.

ADQUIERA SUS DISCOS VICtor, Odeón, Columbia, radios, radiofonos, tocadiscos en Huérfanos 830, Galería Imperio 282 (frente Teatro Victoria) Luis Streaux D. Distribuidor autorizado. H|A.

CASA DOGGENWEILER. ESendidos pianos de estudio, pianos concierto, marcas acreditadas. Amplios créditos. Arturo Prat 166. Fono 86961. Casilla 2654. H|A.

29.—MODAS Y CONFECCIONES.

CORTE, CONFECCION, MOLdes sobre medida. Bordados máquina, 822 Monjitas 822. H|A.

ZAPATERIA ORTOPEDICA, Mariano Orrego S. Esmeralda 844. Calzado elegante. Composturas. ¡Teñidos rápidos! H|A.

CALZADO "ELEGANCIA", MOdelos elegantes creados por su dueño: Luis A. Reyes. 332 San Francisco 332. — ¡Precios módicos! H|A.

CINTURONES DE FANTASIA. cinturones sencillos, fabricamos. Carteras, billeteras, ¡enorme surtido! Precios bajísimos! Fábrica Rex, San Antonio 470. H|A.

PARCHES INVISIBLES EN SU calzado. Arturo Prat 144. H|A.

¡ROPA INTERIOR! FABRICA. Ventas directamente, sin intermediarios al público. — Avenida Matta 46. 8 A.

ADMINISTRAMOS PROPIEDAdes, anticipamos renta, Caja Propietarios. 2 E. 49

30.—MUEBLES Y MENAJES.

MUEBLES "LA REINA". SAN Antonio 770 esq. Esmeralda. Comedores ocho piezas $ 2.500; Comedor normando $ 7.400; dormitorio $ 2.700. H|A

MUEBLERIA RITZ BANDERA 92. Muebles normandos y modernos. Créditos. Mueblería Ritz Bandera 92. H|A.

COLCHONERIA "LONDRES" liquida: Lanas, Sommieres, Catres, Frazadas, Sobrecamas, Colchas. San Diego 325. ¡Gran ocasión! H|A

SOC. INDUSTRIAL Y COMERcial del Mueble Ltda. Merced 388. Muebles finos. Arquitectura interior. Instalaciones. Tapices. Estilo. Barniz. Amplios créditos. H|A

SOC. INDUSTRIAL Y COMERcial del Mueble Ltda. Avda Irarrázaval 610. Muebles finos Fabricación propia. Venta directa al público. ¡Amplios créditos! H|A

SOC. INDUSTRIAL Y COMERcial del Mueble Ltda. San Pablo 2292. Muebles finos. Amplios créditos. Arquitectura interior. Instalaciones. Tapices Barniz. Estilo. H|A

MUEBLES CORTINAJES LAMparas, consignaciones. Recibimos sus muebles usados parte pago. Presupuestos. Catálogos Facilidades. Casa Suárez. Huérfanos 1339. H|A.

CASA PEREZ FABRICA DE Catres, Colchones, Sommieres Ropa de cama. Precios económicos. Trabajos a Domicilio.— Alameda 2642. Fono 91676. H|A

CONFECCIONES DE FUNDAS para muebles. Fábrica de Muebles. Avenida Portugal 40. Técnicos especializados. H|A

¡OCASION! VENDO TODA clase muebles, menajes, catres. Créditos, San Diego 346. H|A

MUEBLES TODA CLASE. Puertas sobre modelos. Instalaciones, reparaciones barniz, carpintería, mueblería, tapicería. Portugal 565. Fono 64059. H|A

PRECIOS DE FABRICA: DORmitorios, Livings, Comedores. Grandes facilidades. Depósito Fábrica de Muebles "City".— Arturo Prat 189. H|A

MUEBLERIA "CHELINO" DE Luis Celino Flores. Arturo Prat 262. Fono 66631. Muebles exclusivamente estilo normando. H|A

¡¡PRECIOSO LIVING REINA!! Ocasión. Santa Rosa 690. H|A

MUEBLES "ASTRAL" SON los mejores. San Diego 458 (Plaza Almagro). Muebles modernos. Precios económicos. Amplios créditos. Provincias: embalajes gratis. H|A

COLCHONES DOS LIBROS $ 155. Sommieres $ 25. Sobrecamas $ 55. Marquesas $ 400. Unicamente en fábrica. — Mapocho 3330. H|A

"EL PONCIANO". FABRICA de Sommieres. Santa Isabel 096 Fono 48432. Sommieres finos, medicas, con patas, estilo marquesas. Composturas rápidas. H|A.

ROSAS 1777 MUEBLERIA CENtral ofrece: Dormitorios 2.800— Comedores 2.500— Hall 1.800 También créditos. Mueblería Central Rosas 1777. H|A.

¡¡OCASION!! VENDO AMOblados dormitorio, comedor, hall y muebles sueltos. Delicias 2456. 2 F.

OPTICA
RODOLFO HAMMERSLEY
AGUSTINAS 1090
ESQUINA BANDERA
CASILLA 3698
Teléfono 86075

TRAIG su CORT HECHURAS FACILIDAD SASTRERIA DRINBER BANDERA SASTRERIA ARGENTI SAN PABLO SASTRERIA LA MUND SAN PABLO TERNOS CREDIT

33.—NEGOCIOS, VE

FABRICA ARVEJAS das, Carahue, vendemos 222. Temuco.

ADMINISTRAMOS Pro des, anticipamos renta, pietarios.

36.—OCUPACIONES DAS.

SEÑORITA CON OPTO formes, larga práctica na, actualmente trab casa comercial muy i en Valparaíso, desea a Santiago, busca em rigirse: L. Asenjo, Co Santiago.

38.—PERFUMERIAS.

PERFUMERIA AVAT cera 320. Pelucas, Tr zos y Armados: $ 0.80 tro. Esencias por gra

ADMINISTRAMOS Pro des, anticipamos renta, pietarios.

40.—PRESTAMOS, INVERSIONES.

HIPOTECAS ENTRE culares. Efectuamos ción completa. Consul compromiso. Oficina Huérfanos 1223.

$ 50.000 DINERO LIB mera hipoteca, prese tulos negocios rápidos 552, Oficina 1.

$ 120.000, $ 200.000 primera hipotecas, valor $ 1.000.000, pag terés libre gastos, trim ticipados. Casilla 2313.

42.—PROPIEDADES COMPRAN.

COMPRO CASA Ñuñoa, cualquier Adrián Ampuero. La

COMPRO PARCELA Ampuero. La Bolsa 79

COMPRO BUNGALO o Stade Francais. Urg puero. La Bolsa. 79.

COMPRO SITIO DE Ampuero. La Bolsa 7

ADMINISTRAMOS Pro des, anticipamos renta, pietarios.

COMPRO CASAS, grandes, urbanas, rust precio comercial nego dos. Ramón del Río. Ba

43.—PROPIEDADES VENDEN.

$ 650.000 SAN BERNAR ximo Estación. Vendo quinta, esquina, 12 p pendencias, arboleda, cilidades pago. Ramón Bandera 552.

$ 650.000 SANTOS 916: Vendo propiedad valorización, 10 x 84, versionistas, facilidades den exclusivo. Ramón Bandera 552.

$ 500.000 MILAN Gran Avenida: Vendo esquina, 27 x 54, agrop ficación, industria, rent del Río. Bandera 552

$ 340.000 SAN BER Vendo propiedad esquina y Fábrica Bebidas Gas producción vendida. Ra Río. Bandera 552.

$ 260.000 MILAN Gran Avenida: Vendo 20 x 33, fachada ladri comercial, 10 piezas portón, renta mensual facilidades pago. Ramón Bandera 552.

$ 85.000 CHAPARCILL ximo Padura: Vendo fachada ladrillo, dos dor hall, servicios, agua, luz del Río. Bandera 552.

VENDO EN PROVIDENCIA Y LAS CONDES

290.000.— El Arrayán, bungalow asismico, moderno, bien tenido, con 2.500 m2. de jardines, parrón, frutales. Living, comedor, 2 dormitorios, baño instalado, dependencias, entrada de auto.

200.000.— El Arrayán, bungalow nuevo, asismico, 33 x 60 metros. Tiene living, 2 dormitorios, baño instalado, dependencias, garage, jardín, parrón, árboles frutales. Facilidades de pago.

360.000.— José M. Infante, casa un piso, sólida, bien tenida. Hall, comedor, salón, 3 dormitorios, baño instalado, dependencias, patio. Deuda 150.000. Caja Ejército.

450.000.— El Arrayán, bungalow esquina, moderno, rodeado de 31 m2 de. jardines, parrón, frutales. Living con chimenea, comedor, 3 dormitorios con closets, baño instalado, dependencias, piscina de 10 x 6 metros, entrada de auto. Casita de cuidador, con un dormitorio, cocina y bodega. Deuda 80.000. Caja Hipotecaria

800.000.— Inmediato a Providencia y Manuel Montt, chalet aislado, sólido, 2 halls, living con chimenea, comedor, 3 dormitorios, baño instalado, dependencias, jardín, patio, parrón, entrada de auto Deuda 50.000. Caja del Ejército.

600.000.— A una cuadra de la Plaza de la Alcaldesa, chalet moderno, sólido, bien tenido. Living con chimenea, comedor, 3 dormitorios, baño instalado, dependencias, terraza, jardín, patio, entrada de auto. Y un taller anexo con baño y closets. Deuda 80.000.— Caja Empleados Municipales.

600.000.— Casi esquina Av. Bilbao, chalet moderno, asismico. Calefación hidroeléctrica. Hall, living, comedor, escritorio, 3 dormitorios con closets, baño instalado, toilette de visitas, dependencias, jardín y patio.

600.000.— Av. Salvador, casa de 2 pisos, sólida, bien tenida. Pisos de parquets. Hall, living, comedor, escritorio, 4 dormitorios, 2 baños instalados, dependencias numerosas, jardín y patio. Facilidades de pago.

650.000.— Entre Antonio Varas y Pedro de Valdivia, chalet moderno, sólido, muy bien tenido. Porch, hall, living, comedor, 3 dormitorios, con closets, baño instalado, dependencias, jardín, patio, garage. Deuda 157.000.— Caja Crédito Hipotecario.

700.000.— Miguel Claro, chalet bien tenido, 20 por 37 metros, tiene hall, living, comedor, 5 dormitorios, 2 baños, dependencias, jardín, patio. Deuda 100.000. Caja Hipotecaria.

700.000.— A 4 cuadras del Parque Providencia, chalet esquina, aislado, asismico. Calefacción central y parquets. Living, comedor, escritorio, 4 dormitorios, closets, baño instalado, toilette de visitas, dependencias, amplia terraza, jardín con árboles de sombra, garage. Deuda 230.000. Caja Empleados Particulares y facilidades de pago.

700.000.— Lado Av. Bilbao, bungalow bien tenido, 14 x 57 metros. Porch, amplio living, extenso comedor, 3 dormitorios, 2 baños instalados, dependencias, amplias terrazas, subterráneo, jardín muy bonito, parrón, árboles frutales, entrada de auto. Deuda 135.000. Banco Hipotecario.

700.000.— Román Díaz, chalet bien tenido, 15 por 40 metros. Tiene hall, living, comedor, escritorio, galería, 4 dormitorios, baño instalado, dependencias, jardín patio, garage. Deuda 80.000. Caja EM. FF. y FF.

750.000.— Guillermo Acuña, chalet recién terminado, asismico. Calefacción eléctrica con radiadores embutidos. Living, comedor, 3 dormitorios, 2 baños instalados, dependencias, jardín, patio, garage. Deuda 200.000. Caja Nacional de Ahorros.

780.000.—Av. Los Leones, esquina, chalet recién terminado, aislado, asismico, pisos de parquets. Porch, hall, living, comedor, 3 dormitorios con closets, baño instalado, toilette de visitas, dependencias, jardín, patio, entrada de auto. Deuda 300.000. Caja Empleados Particulares.

790.000.—Enrique Foster, bungalow moderno, asismico, calefacción central. Living con chimenea, comedor, 3 dormitorios, 2 baños instalados, dependencias, jardín, patio, garage. Facilidades de pago.

850.000.— Entre Pedro de Valdivia y Antonio Varas, chalet moderno, esquina, asismico. Calefacción eléctrica y parquets. Hall, living, comedor, escritorio, 4 dormitorios con closets, 2 baños instalados, dependencias, jardín, patio, garage. Deuda 235 mil. Caja Hipotecaria y facilidades de pago.

850.000.— Inmediato a Providencia y Av. Los Leones, chalet sólido, bien tenido, rodeado de 640 m2 de jardines y árboles frutales. Calefacción central, 2 amplios halls, extenso living, comedor, escritorio, 5 dormitorios con closets, 2 baños instalados, toilette de visitas, dependencias, garage. Deuda 80.000. Caja Hipotecaria.

900.000.— Entre Providencia y Costanera, chalet 2 pisos, rodeado de 800 m2 de jardines y árboles frutales. Hall, living, comedor, escritorio, 3 dormitorios, baño instalado, toilette de visitas, dependencias, terrazas, garage. Facilidades de pago.

900.000.— Inmediato a Salvador y Manuel Montt, chalet estilo francés, moderno, aislado. Calefacción eléctrica con radiadores embutidos. Hall, living, comedor, escritorio, 4 dormitorios con closets, 2 baños instalados, toilette de visitas, dependencias, jardín, patio y garage. Facilidades de pago.

950.000.— Casi esquina Av. Los Leones, chalet recién terminado, aislado. Calefacción central y parquets. Construcción asismica. Hall, living, comedor, 3 dormitorios con closets, baño instalado, otro de visitas, toilette de visitas, dependencias, jardín, patio, garage.

CARLOS OSSANDON G. Nueva York

S. SACK
FIERRO NACIONAL
PARA CUADRADO PLANO
PABLO 1179
MORANDE 817

—PROPIEDADES, VENDEN.

00.000 AVENIDA PARAGUAY tino Salto: Vendo propiedad, 0 x 42, Bungalow California- 2 dormitorios, comedor, ga- cocina, baño, gran quinta, lada, todo cerrado pandere- facilidades. Ramón del Río. dera 582. 11 E.

00.000 SAN BERNARDO: do Fábrica Bebidas Gaseo. con producción vendida y edad esquina. Ramón del Bandera 562. 11 E.

MINISTRAMOS PROPIEDA ticipamos renta. Caja Pro- rios. 2 E. 49

—RADIOS.

DIOS TODAS MARCAS dicos. Amplios créditos raciones garantidas. Servi- domicilio. Casa Aravena 3- lida 829. Fono 67016. H|A

PARACIONES DE RADIOS cesa y americanas todas tas, embobinados de trans- dores. Avenida Vicuña cenna 438. Teléfono 83076. H|A.

A URRUTIA. SAN PABLO Fono 60010. Radios Toca- s. Reparaciones garanti- discos. Materiales eléctri- H|A.

DIOS OCASION REPARA- Transformaciones. Cons- ones. Repuestos. Tubos, umental para técnicos. "Ta Electrón". Huérfanos 1153 65901. H|A.

ACIO LIZASO E. RADIO- o. Diez de Julio 598. Re- ones garantidas. Repues- Artículos eléctricos. Precios convenientes. Seriedad. Ver. H|A.

ARO GARANTIZAMOS LA ración de su radio a domi- Arturo Prat 30. Fono H|A.

NANDEZ Y CONTRERAS Avda. Independencia 452. 69520. Radios RCA. Ra- Phillips. Arrendamos am- dores. Reparaciones Ser- técnico. H|A.

IO RCA Y DISCOS VIC- Francisco Figueras y Cía.", Isabel 0301-A. entre Ave- Seminario- Cóndell. Fono Facilidades. 31 E.

—RESIDENCIALES, PENSIONES.

UE FORESTAL, RESI- l Europea. Cocina de pri- Agua caliente permanen- nión mesa. Viandas domi- Monjitas 421. Séptimo piso H|A.

47.—RESIDENCIALES, PENSIONES.

RESIDENCIAL M. PINO ACUÑA. Pasajeros: $ 50. Cubierto: $ 15. Santo Domingo 1431. 20 F.

PIEZAS CON PENSION. VIANDas domicilio. Santa Rosa 84. H|A.

RESIDENCIAL. COMPAÑIA 1439. Pensión: días, meses. Departamentos, baños exclusivos. 5 F.

47.a RESTAURANTES.

RESTAURANT CHIQUITO. COcina francesa. Platos exquisitos. Exposición 10. (Estación Central). Teléfono 93126. H|A.

¿QUIERE USTED COMER MUY bien? Pase donde Alfredo. Club Radical Décima Comuna. Chiloé 1950. ¡¡¡Atención esmeralda!!! H|A.

48.—RELOJERIAS.

H. NACHMANN. RELOJERO-Técnico. Huérfanos 757. 4.o piso, oficina 406. Componemos relojes toda clase. Absoluta seriedad. Trabajos garantidos. Precios módicos. ¡Repuéstos! Huérfanos 757. H. Nachmann. H|A.

¡¡¡RELOJES COMPOSTURAS baratas, garantidas. Negocio muy serio. San Diego 351. Visítenos!!! H|A.

48.a SANITARIOS.

ARTEFACTOS SANITARIOS importados y nacionales. Surtido completo. Precios rebajados. Entregamos instalados. — Alameda 2218. Fono: 85995. H|A.

49.—SASTRERIAS.

JOSE RAUL ESPINOZA, EX cortador de Sastrería Gutiérrez y otras firmas, tiene el agrado de comunicar a su distinguida clientela que está ubicado en San Antonio 434, segundo piso, oficina 7. Local propio, denominado Rual Sastre. H|A.

OSORIO RECIBE HECHURAS finas desde $ 700. Ternos medida desde $ 1.300. Avenida Matucana 823. H|A.

SASTRERIA VASQUEZ, BANdera 564 (altos). Teléfono N.o 81687. Casimires finos. Hechuras. H|A.

SASTRERIA WELLDRESS HEchuras forros seda $ 550 (quinientos cincuenta pesos). Independencia 353. Teléfono N.o 81093. H|A.

OPTICA CHILENA
de A. RODRIGUEZ PRADO
ESPECIALIDAD
EN RECETAS DE MEDICOS OCULISTAS
SANTO DOMINGO 832
FONO: 89071

Dr. Saavedra
FONO: 66811
CALVEZ N.o 178

49.—SASTRERIAS.

VIRADURAS TERNOS, ABRIgos, transformaciones trajes hombres en trajes jóvenes, composturas, surcidos invisibles. Sastrería Louis.— San Diego 163. Teléfono 80955. H|A.

¡AMPLIOS CREDITOS! SASTrería "La Flor de Matucana". Casimires nacionales e importados. Martínez de Rozas 3284. (Lado Correo). H|A.

TOBAR Y CIA. SASTRERIA. Medidas de alta calidad. Hechuras finas. Tropicales. Casacas de sport. Esmeralda 878, esquina 21 de Mayo (altos) Fono: 66258. H|A.

SASTRERIA PASCUAL. GRANdes facilidades de pago. Entrega inmediata. San Diego 928. Ternos, confecciones, hechuras finas. H|A.

SASTRERIA "LAS DOS NAciones". Bascuñán 36. Ternos, abrigos de medida y confección. ¡Diez meses plazo! H|A.

SASTRERIA QUIROGA. COplapó 1126. Teléfono 89430. Hechuras finas. Transformaciones. Especialidad en trajes sastre. Precios económicos. H|A.

ROMUALDO MERINO R., SASTrería. Casimires finos. Hechuras de primera calidad. Trajes sastre, abrigos señora. Puente 585, altos. Fono 68342. H|A.

HUMBERTO CACERES. EL "AS" de los cortadores. Sastrería. San Diego 1651. H|A.

"ANTEZANA" SASTRE ANAtómico. Casimires ingleses. — Huérfano 880. Segundo piso. Frente a Gath y Chávez. Fono 31978. H|A.

SASTRERIA "LA MENDOCIna". San Diego 255. ¡Solicite crédito! 27—Jn.

SASTRERIA "LA MUNDIAL" San Pablo 2545. Hechuras forro seda 575, traje sastre 475. Casimires gran surtido. Créditos 10 meses plazo. H|A.

PARA VESTIR MEJOR: SASTrería Barrera Hnos., Puente 637, oficina 4. Casimires, surtido completo. Hechuras finas $ 600.— Transformaciones de trajes-sastre. H|A.

CASIMIRES NACIONALES desde 125 pesos metro, importados desde $ 175. Depósito directo de fábrica Casa Salazar. Alameda Bernardo O'Higgins 1783 esquina Libertad. Atendemos a provincias contra reembolso. 31 E.

CASIMIRES INGLESES, ITAlianos, llegaron a precios rebajados. Casa Salazar, Alameda Bernardo O'Higgins 2783, esquina Libertad. 31 E.

DESDE $ 850 TRAJES SOBREmedida; desde $ 700 trajes confeccionados. Sastrería Salazar Alameda Bdo. O'Higgins 2783, esq. Libertad. 31 E.

49.—SASTRERIAS.

SASTRERIA SALAZAR: CAballeros, niños, extenso surtido, corte elegante, precios incompetibles. Alameda Bernardo O'Higgins 2783, esquina Libertad. Atendemos a provincias contra reembolso. 31 E.

MANUEL J. MERCADO. Sastre-cortador-profesional, Moneda 2750. Hechuras garantizadas. 19 E.

52.—VARIOS.

VERANEANTES "Colchonería Francesa". Refacciones colchones domicilio. San Diego 9. Teléfono 86259. 27 E.

52.a—VERANEO.

VALPARAISO.— RESIDENCIAL extranjera. Pedro Montt 1881. Comida de primera. Precios módicos. 30 E

VIÑA. RESIDENCIAL. TRASlaviña 346.— Comida exquisita. 19 M.

RESIDENCIAL "PLENCIA" PIEzas limpias, comida sana. Ambiente de familia. Avenida Argentina 264. Fono 6879. Una cuadra estación Barón. Micros para todas las playas a la puerta. Casa Española. 23 M.

CARTAGENA: HOTEL MONAco, Playa Chica 210. Interior. Excelente comida. Precios módicos. Atención esmerada. Nuevos propietarios. 6 M.

VERANEO. RESIDENCIAL FAmiliar. Valparaíso 70, Viña del Mar. Buena comida. Excelentes piezas. Teléfono 84737. Precios convencionales, módicos. Reserva fin de semana. 16 E.

53.—JUDICIALES.

POR RESOLUCION DE TREINta de diciembre próximo pasado del Cuarto Juzgado Civil de Mayor Cuantía, se ha privado de la libre administración de sus bienes a doña Etelvina Villalobos Sepúlveda, domiciliada en Santiago, calle Rawson N.o 518.— Puyó, Secretario. 11 E

REMATE JUDICIAL.— ANTE el Juez Tercer Juzgado Civil de Mayor Cuantía de Santiago, en los autos ejecutivos caratulados "Miguel Pepe Bruno con Sucesión Manuel Miralles Valls", acumulados a la quiebra de esta última, el 8 de marzo de 1948, a las 15 horas, se llevará a efecto el remate de la propiedad de calle Moneda N.o 2858, casas N.os 2, 5 y 6, por el mínimum de $ 200.000.— Pago al contado. Boleta de Garantía equivalente al 10 o|o del mínimum, mediante consignación al Tribunal en boleta de la Caja Nacional de Ahorros o depósito en dinero efectivo. Demás bases y antecedentes en los autos y Tribunal mencionados.— El Secretario. 12 E

REMATE.— EL ONCE MARZO próximo a las diez horas, ante Tercer Juzgado Civil Mayor Cuantía, rematarase la propiedad denominada "La Panadería" ubicada en Camino a Huelquén de la Comuna de Paine, departamento de Maipo. Mínimum $ 130.800. Boleta 10%. Bases y antecedentes Secretaría Juzgado. Juicio Rodríguez Fernando con González Humberto".— Secretario. 13 E.

INDUSTRIAS Y COMERCIO

PRECIOS FRUTOS DEL PAIS

Cotizaciones proporcionadas a LA NACION, por los señores Larraín Izquierdo Hnos., Corredores de Frutos del País y Vinos.

TRIGOS.— Los 100 kilos sin saco, base Estación Mapocho

Florence o Lincoyán, 365.10 p. oficial.
Blancos del centro, 362.10 p. oficial.
Colorados del centro, 362.10 p. oficial.
Candeal fino, 380 a 385.
Candeal corriente, 370 a 375.

Base Talcahuano, sin saco

Blancos del sur, 343 p. oficial.
Colorados del sur 343 p. oficial.

HARINAS.— Los 46 kilos sin saco, según clase

Flor de primera, 240 a 245.
De segunda 234.93
Candeal, 235.

CEBADAS.— Los 100 kilos, con saco, base Puerto

Inglesa o alemana 370 a 380.
Pais cervecera, 320 a 325.
Pais exportación, 320 nominal.
Forrajera, 210 p. oficial.

FREJOLES.— Los 100 kilos, con saco, base Puerto

Arroz, 750 comprador.
Araucanos, 470 p. oficial.
Bayos grandes 470 p. oficial.
Bayos Villarricas, 550 nominal.
Burritos tortolitas, 604 p. oficial.
Cristales 710.
Coscorrones 670 p. oficial.
Frutillas, 537 p. oficial.
Pallares, 850 nominal.
Red-Kidney, 850.
Red-Mexican 720 nominal.
Triguitos, 740 a 750.

SEMILLAS.— Los 100 kilos, con saco, base Puerto o Santiago

Alfalfa Cerveró, 2.800.
Alfalfa chilena, bodega Santiago, 2.500.
Alfalfa argentina, bodega Santiago 3.000.
Alfalfa peruana, bodega Santiago, 3.600 a 3.700.
Alpiste, 500 a 530.
Arvejilla, 180.
Curagüilla, 235 a 245.
Cáñamo, 780 a 800.
Linaza, 600.
Trébol, los 100 kilos, bodega Santiago, 3.000 a 3.200.
Trébol exportación, los 100 kilos base Puerto, 2.800 a 2.900.
Papas semilón corahilas, de los Canales, los 80 kls. m|m., sin existencia.
Semilla de maravilla, 470 próxima cosecha.

VARIOS.— Los 100 kilos, con saco, base Alameda

Arrocho, 150 p. oficial.
Arrechillo, 160 p. oficial.
Arroz nacional en bruto, 320 a 330.
Avenas blancas, Stormking o sueca, 236 p. oficial.
Avena negra, 235 p. oficial.
Avena rubia revuelta, o forrajera, Alameda, 203 p. oficial.
Avena Stormking borda Talcahuano, 236 p. oficial.
Arvejas Petit-Pois verdes 400 a 410.
Arvejas grano de oro, 400.
Carbón de espino, el saco de 55 kilos m|m. 100 a 130.
Carbón blanco, el saco de 40 kilos, 65 a 70.
Fibra de cáñamo, 100 kilos Puerto, 1.600 a 1.700.
Garbanzos chicos 70|80 granos por onza, 500 a 520.
Garbanzos regulares, 56|60 granos por onza, 620 a 640.
Garbanzos grandes, 48|52 granos por onza, 800 a 820.
Cera, los 100 kilos, base Puerto, 3.500.
Lana Hampshire-Down, esquila octubre ensacada en estaciones., los 100 kilos, 1.300 a 1.400.
Lana Hampshire-Down, esquila octubre enfardada en estaciones, los 100 kilos, 1.400 a 1.500.
Lentejas corrientes, 410.
Lentejones 6 milímetros, 580 a 590.
Lentejones 7 milímetros, 620.
Mantequilla, los 100 kilos, 8.300 a 8.600.
Maíz amarillo, 250 comprador.
Maíz Camelia, 245 comprador.
Maíz Minnesota 100 kls., 250.
Miel blanca, 100 kilos Puerto, 600 a 630.
Miel rubia, los 100 kilos Puerto, 600 a 610.
Nueces, los 100 kilos Alameda, con tolerancia 10 o|o malas, 1.400 a 1.500.
Pasto 1.er corte 90.
Pasto segundo corte, 100.
Pasto tercer corte 110.
Papas amarillas los 80 kilos, con saco Alameda 252.80 p. oficial.
Quesos, los 100 kls., Alameda 3.400 a 3.500.
Quillay, los 100 kilos Puerto, 740 nominal.

SACOS NUEVOS IMPORTADOS Y NACIONALES

Trigueros importados, 22.80.
Cebaderos importados, 22.
Frejaderos 50 kilos sin existencia.
Trigueros nacionales, 22.05 oficial más 6,5 o|o.
Cebaderos nacionales, 22.05 p. oficial más 6,5 o|o.
Paperos nacionales, 17.85 p. oficial más 6,5 o|o.
Paperos importados, 18.

LOS REMATES DE HOY

Mensaje de casa del señor Alberto Yumysnt, a las 10.30 horas, en Fernando Manterola 0552. Martilleros, señores Víctor Araya L. Carlos Schmidt R. y Alfredo Recart.

Mensaje de casa de la señora María Selva Vásquez Asques, a las 10.30 horas, en Pedro Lucio Cuadra 303. Martillero, señor Miguel Herrera.

CAJA DE CREDITO POPULAR

REMATES

SEMANA COMPRENDIDA ENTRE EL 12 Y EL 17 DE ENERO DE 1948.

Préstamos concedidos en MAYO y vencidos en NOVIEMBRE de 1947

Martes 13, en la Sucursal N.o 2 (Bodega) Ramón Carnicer 201

OBJETOS VARIOS—Sucursal N.o 2 (Bodega) N.os 3.844 al 4.114
MUEBLES —Sucursal N.o 2 — N.os 59.318 al 59.705.
MUEBLES —Sucursal N.o 5 — N.os 8.539 al 8.547.

Miércoles 14, en la Sucursal N.o 3 Avda. Matucana 33

ALHAJAS —Sucursal N.o 2 — N.os 317.025 al 321.208.
ALHAJAS — Sucursal N.o 3 — N.os 276.928 al 280.320.
ALHAJAS —Sucursal N.o 4 — N.os 125.320 al 126.607.
ALHAJAS —Sucursal N.o 5 — N.os 220.441 al 222.936.
PIELES —Sucursal N.o 2 — N.os 3.002 al 3.179.
PIELES —Sucursal N.o 3 — N.os 2.890 al 2.948.
PIELES —Sucursal N.o 4 — N.os 138 al 170.
PIELES —Sucursal N.o 5 — N.os 953 al 1.011.
PIELES —Anexo Ñuñoa — N.os 312 al 331.
PIELES —Anexo Carrera — N.os 10.127 al 10.416.
MUEBLES —Sucursal N.o 3 — N.os 56.246 al 56.593.

Jueves 15, en la Oficina Matriz — San Pablo 1130

OBJETOS VARIOS. — Oficina Matriz — N.os 435.243 al 439.179.
OBJETOS VARIOS — Sucursal N.o 2 — N.os 165.110 al 167.535.

Viernes 16, en la Sucursal N.o 5 — San Diego 1418

ROPA — Sucursal N.o 1 — N.os 592.873 al 607.605.
EXHIBICION: El día anterior al Remate.
RENOVACIONES: Sólo se admiten hasta el día anterior a la exhibición.

PAGO AL CONTADO — **ENTREGA INMEDIATA**

BOMBAS.

CUERPO DE BOMBEROS LA CISterna. "Abnegación y Disciplina".— Cito a las Clas. a sus Cuarteles a Revista General para el domingo 11 del presente a las 9 horas. Tenida: Uniforme de Parada, con guantes.— El Secretario General. 11 E.

NOVENA COMPAÑIA DE BOMBeros "Deber y Abnegación". — De orden del señor Director, cito a la Compañía a reunión para el lunes 12 del presente, a las 19 horas. Tabla. Balance anual y trimestral de Tesorería, Informe Comisión Revisora de Libros y demás a que haya lugar.— El Secretario. 12 E.

RESOLUCION PRIMER JUZGADO amplió auto concede posesión efectiva herencia doña Elena Riquelme Troncoso a hija legítima doña Nora Arriagada Riquelme.— Secretario. 13 E.

TERCERA COMPAÑIA DE BOMBeros "Claro y Abasolo". De orden del señor Director, cito a sesión ordinaria de Compañía, para el 13 del presente, a las 22 horas. Tabla: Informes Comisiones Revisoras de Libros y Cuentas, Movimiento de Caja, 4.o Trimestre 1947 y Balance General. Renuncia del Maquinista y elecciones a que hubiere lugar, y asuntos a tratar. —El Secretario. 13 E.

CITACION.— 12.a CIA. BOMBEros "Chile Excelsior", por orden del señor Director, cito a la Compañía a reunión ordinaria para el jueves 15 del presente, a las 20 horas. Tabla: Balance de tesorería, Comisión Revisora de Libros, admisión de voluntarios y asuntos a que haya lugar.—El Secretario. 15 E.

11a. COMPAGNIA DI POMPIERI "Pompa Italia". D'ordine del Sig. Direttore convocasi la Compagnia a Riunione Ordinaria per Lunedi 12 c. m. alle ore 21.30. Temario. Ammissione Volontari, Approvazione Bilanci 4.o Trimestre ed Anno 1947, Rapporti Commissioni Revisatrice dei Libri, 4.o Trimestre Elezione Commissioni Revisatrici del Libri e Consigliari di Disciplina ed altre che abbiano luogo, Nomina Volontario Onorario e Praticche Varie.—Il Secretario. 12 E.

BOMBAS.

POR ORDEN DEL SEÑOR DIRECtor, cito a la 2.a Compañía, a reunión general para el 13 del presente, a las 21.30 horas. Tabla: Admisión de voluntarios y asuntos varios.—El Secretario. 13 E.

TRANSACCIONES DE PROPIEDADES

Doña María Lilia Nicoreanu compró a don Enrique Rawlins; Avenida José de Moraleda, ex Hernando de Magallanes 1510, Las Condes, en $ 800.000.

Don Eduardo Merino compró a don Gustavo García de la Huerta y otros Arrate 15171, en $ 630.000.

Doña María L. Suchan compró a don Otahar Suchan, los sitios 11 y 13 con frente a Angel Pino s|n, Ñuñoa, en $ 550.000.

Don Gonzalo Barriga compró a don Salvador Maritany; Avenida Román Díaz 3127, Ñuñoa, en $ 543.000.

Don Orlando Badinez compró a doña Lidia Chávez; Argomedo 93, en $ 495.000.

Don Eduardo Vergara y otra compraron a don Miguel Murúa; Novena Avenida 050, San Miguel, en $ 440.000.

Don Francisco Bruñol compró a don Heriberto Aguirre; Avenida Pedro Torres 539, Ñuñoa, en $ 375.000.

Don Emilio Wende compró a don Daniel Piguillen; Sargento Luis Navarrete 2041, Ñuñoa, en $ 300.000.

Don Santiago Concha compró a doña Loreto Cousiño y otros; Avenida Los Leones, correspondiente al sitio 4, manzana G, ex Estadio Alemán, en $ 250.000.

Don Mario Ríos compró a don J. Emilio Núñez; Córdova 0118, en $ 200.000

Doña Olga Williams compró a don Adolfo Rodríguez, el departamento 54, piso 5.o, José Miguel de la Barra 438, en $ 184.340.

Doña Emma Undurraga y otros se adjudicaron de don José Arredondo; Victoria 770, en $ 180.000.

Doña Alicia Vieira compró a don Pedro Campos; Las Catalpas, formada por el lote 13, manzana A, Las Condes, en $ 160.000.

Doña Renée Hirigoyen compró a don Marcial Mora, parte Avenida Eleodoro Yáñez 2493, Providencia, en $ 150.000.

Don Alfonso Renano compró a don Octavio Alvear; Arauco 801, en $ 150.000.

CAJA NACIONAL DE AHORROS

REMATE JUDICIAL

El 15 de marzo de 1948, a las 15 horas, se rematará ante el Tercer Juzgado Civil de Mayor Cuantía de Santiago, la propiedad denominada

QUINTA O CHACRA CALIFORNIA, UBICADA EN AVENIDA EL SALTO, SIN NUMERO, COMUNA DE CONCHALI, DEPARTAMENTO DE SANTIAGO

MINIMUM: $ 291.350.— BOLETA $ 29.135

El precio se enterará con $ 130.000 al contado; reconociendo deuda Banco Hipotecario de Chile, primitiva de $ 46.000; resto a seis y doce meses.

Bases y antecedentes en la Secretaría del Tercer Juzgado, juicio Caja Nacional de Ahorros con Benjamín Pizarro, y en la Sección Judicial de la Caja, abogado señor Ernesto Letelier.

EL SECRETARIO

SOCIEDAD COOPERATIVA DE HUERTOS OBREROS

JOSE MAZA LTDA.

PERSONERIA JURIDICA N.o 699.— HUERFANOS 1164

4.o PISO — OF. 67 — FONO 74359 — SANTIAGO

SANTIAGO, enero de 1948.

Cítase a Junta General Ordinaria para el domingo 11 de enero de 1948, a las 10 A. M. y en segunda citación a las 10.30 A. M., en el local de Chiloé esquina de Ñuble, Escuela N.o 28, para tratar sobre la siguiente

TABLA:

1.—Marcha de la Institución.

2.—Balance.

3.—Elección de Directores que terminan su período y renunciantes.

EL DIRECTORIO.

NOTA: De acuerdo con el Art. 35 letra d) Inciso 1.o del Reglamento de Cooperativas no tendrán derecho a voto los socios, que se encuentren en mora con la Sociedad.

CANAL CHOAPA

Cítase a los interesados en la construcción del Canal Choapa a una reunión que se verificará en la Gobernación de Illapel, el día martes veinte del mes de enero en curso, a las once horas, con el objeto de que se pronuncien sobre el ante-proyecto y presupuesto de dichas obras confeccionados por el Departamento de Riego.

EL DIRECTOR DEL DEPARTAMENTO DE RIEGO

GUIA PROFESIONAL

MEDICOS

DR. CASTAÑON
Exclusivamente pulmón.
Agustinas 1269 (edificio LA NACION)

DR. DIMITSTEIN
Exclusivamente señoras.
Rayos X San Antonio 28. 3.er
Teléfono 64206. 11-I

DR. GORGEWSKY
Rayos X
Broncopulmonares. Estómago, Hígado, Diabetes (De 2 a 5)
Almirante Barroso 57. 12 III

DR. WORTZMAN
Medicina interna.
Hora: 3 a 5
Huérfanos 972, 7.o piso.
Oficina 705 — Teléfono 62458.

Dr. RAIMUNDO RATINOFF
Broncopulmonares
Corazón Rayos X. Agustinas
1411, 3-6. 32521-46405 31 E.

DOCTORA KOREF
Niños.
Teléfono 47594.
4-III

DR. GRINSCHPUN
Corazón, Riñón, Hígado, Intestinos, Endocrinos. Sexología.
Rayos X. Consultas: 1.45-4.15
Huérfanos 350. Fono: 33656
H. A.

GONDOS
Recientes estudios en Estados Unidos. Ortopedia-Traumatología Reuma. Deformaciones
Menos accidentes trabajo y
Deporte. Phillips 16. Fono 32251
H A

DR. STUTZIN
Director Hospital Europa.
Urinarias sexología, impotencia. Ultratermia
Monjitas 843-B. Departamento
44, 2— P. M. 23 I.

CLINICA PIEL VENEREAS
Dr. Sylvester.
Examen salud. Rayos X.
10 1|2 y 3-8. — Teléfono:
32332. Monjitas 298. 4-1-49

PROFESOR RAMIREZ
Piel-Venéreas
José M. Infante 23
Fono 48517
2 F.

DR. MANUEL MUÑOZ VALENZUELA
Enfermedades de niños.
Almirante Pastene 344-A
Teléfono 41270.

HERNAN BRINCK
Médico-Oculista. Monjitas 722.
De 4 a 8 P. M. Teléfonos:
Fono 30264 16-I.

MEDICOS

Dr. THOMPSON SCHWARZENBERG
Señoras: glándulas, obesidad, arterioesclerosis, reumatismo, hígado, estómago, intestinos. Metabolismo, impotencia sexual. Merced 486-A
Fono 33788.
2 F.

OCULISTAS

DR. DANIEL AMENABAR OSSA
Operaciones. Enfermedades de ojos. Graduado Londres.
9.30-6.
MARIO AMENABAR PRIETO
Estudios Alemania. — 3-6.30.
Moneda 973. Oficina 531.
Teléfono 82792. 11 II.

ABOGADOS

RENATO FERNANDEZ LECAROS
VICTOR VIAL V.
ARMANDO REYES D.
Abogados
Agustinas 1350 — Oficina 870.

AIDA SEPULVEDA HERACLIO MORALES
Civiles, criminales.— Estudio títulos.— Arturo Prat 722
Departamento 2
6 II

ELIAS NEHGME RODRIGUEZ
ABOGADO
Estado 38—Oficina 45— Consultas de 5 a 7 P. M.
7 F.

DENTISTAS

DOCTOR A. CASAS BASTERRICA
Cirujano-Dentista
Dentaduras relámpagos en 24 horas, y reparaciones en 50 minutos. Cirugía: operaciones y extracciones indoloras.
Consultas: de 2.30 a 7.30.
Monjitas 486.
H. A.

DENTISTA DOCTOR RODRIGUEZ
Restauraciones de dientes antiestéticos. Fundas porcelana
Reparaciones planchas. Pasaje
Matte 81. Oficina 222.
Teléfono 33348.
H. A.

DR. ALFREDO MUÑOZ LOBOS
Cirujano-Dentista
Puentes. Placas. Extracciones
Compañía 1352. Fono: 85779.
H A.

ORTOPEDICO

ORTOPEDICO MARCOS.
Esmeralda 834
Teléfono: 68666.

CONTADORES

EMILIO GONZALEZ CHAVES
Contador. Consultas gratis.
San Diego 1621. Franklin 1079
H. A.

MATRONAS

SEÑORA CARMONA
Santa Rosa 203. Fono 68331.
22 E.

BLANCA PINEDA
Consulta gratis
San Diego 267. 31 E.

SEÑORA PHERINY
Atiendo enfermas provincias.
Lord Cochrane 95. 11 II.

BLANCA FISHER
Molina 137 Fono 92788.
23 I.

MERCEDES DARRIGRANDI
Estudios extranjeros, últimos adelantos — Av. Holanda 3594
Teléfono: 42463
2 F.

SEÑORA MORAL
Embarazos toda época.
Tratamientos casos urgentes.
Avda. Santa María 259, 3.er piso, frente Palacio Bellas Artes. Fono: 84931. 31 E.

RAQUEL GONZALEZ TORO
Especialidad primerizas
Serrano 161. — Fono 87202.
30 X.

SARA SAN MARTIN
Clínica.
San Francisco 208.
Teléfono 88585.
26 I

MATERNIDAD ST. JOSEPH'S
Carmen Cuevas
Casos urgentes, enfermas provincias. Villavicencio 378. —
Tel. 34342. 31 I.

OPTICA

OPTICA "LUZ"
146 — Arturo Prat — 146
Teléfono: 83953.
H. A

TECNICOS DENTALES

LABORATORIO DENTAL Humberto Maulen
Bdo. O'Higgins 773. Oficina 6
Teléfono: 60784
Composturas rapidísimas.
H. A.

LABORATORIO DENTAL Mario Vásquez V.
Placas en general. Composturas inmediatas. Huérfanos 757. Departamento 607.
Fono: 34587.
H. A.

DENTADURAS, COMPOSturas rápidas. Rosas 2033.
12-I

TECNICOS DENTALES

JUAN ANABALON S.
Técnico-Dental
Reparaciones rápidas. Especialidad en placas metálicas sin paladar. Esmeralda 878.
Fono: 66258.
H A.

LABORATORIO DENTAL LEZAETA
Dentaduras artificiales
Composturas inmediatas.
Huérfanos 757 — 3.er piso.
Oficina 308 — Teléfono: 31829
H. A.

PEDICURO

LUIS GARCIA MORE
Pedicuro-Masajista
San Antonio 567, Dpto. A, 2.o piso. Edificio Capri.
Teléfono: 32773.
SOLICITE HORA.
H. A.

PRACTICANTES

ESCOBAR
Tratamientos
Huérfanos 757 — Oficina 207. 31 I.

REYES
Tratamientos
A. Prat 763.— Teléfono 66532
1.o III

DOMINGO CUEVAS
San Pablo 3255. Fono: 91777.
Atención: 9-1 P. M. y 2.30-9 P. M.
H A.

LUIS ARREAGADA
Tratamiento.
Alameda 865 — Fono: 80019.
H. A.

LUIS CAMPOS
Tratamientos por indicación médica — San Francisco 350.
H. A

VETERINARIOS

CLINICA VETERINARIA AMERICANA
Avenida Condell N.o 15.
Fonos 45224 - 48541
31 I.

ENFERMERAS

PROSPERINA FLORES
Enfermera titulada. Curaciones, inyecciones en general.
San Cristóbal 515. 31 I.

MASAJISTAS

LUIS MUGA LEON
Masajista titulado
Compañía 1329 — Pedir hora.
Teléfono: 62480 — Atiende a domicilio.
H. A.

CORREDORES DE PROPIEDADES

ROSENBERG MIERES
Oficina de Propiedades
Huérfanos 1112F. Fono: 66982
Compra-Venta Casas, Fundos, Parcelas — Arriendos
Administraciones
H. A.

KALEIDOSCOPIO

FIGURAS CELEBRES Y HECHOS FAMOSOS

por WALTERIO MILLAR

69.— Poco más de dos mil azotes dióse Sancho aquella primera noche. Al día siguiente parece que había madrugado el sol a ver el sacrificio, con cuya luz volvieron a proseguir su camino y por la tarde, hallándose en una posada, manifestó don Quijote a Sancho, que el resto de los azotes se los diera bajo techo, en su aldea. Sancho respondió que él quería concluir con brevedad aquel negocio a sangre caliente y a campo abierto, porque en la tardanza suele estar muchas veces el peligro; y a Dios rogando y con el mazo dando; y que más valía un toma que dos te daré; y el pájaro en la mano que el buitre volando. Y tantos refranes ensartó, que a don Quijote pareció que Sancho no podía decir razón sin refrán, ni refrán que no pareciera razón.

Por la noche, amo y mozo, dejaron la posada y en un lugar a a media legua andado, volvió Sancho a continuar el cumplimiento de su penitencia entre unos árboles, la que hizo del mismo modo que la pasada noche, a costa de la corteza de las encinas. No perdió el engaño do don Quijote un solo golpe de la cuenta y halló que con los anteriores eran tres mil y ventinueve. Acabó Sancho su tarea la víspera de su llegada a la aldea, de lo que quedó don Quijote muy contento.— (Sigue).

ULTIMA PAGINA DE ESTA EDICION
EDICION DE 22 PAGINAS.—PRECIO $ 2.—

LA NACION

SANTIAGO DE CHILE
DOMINGO 11 DE ENERO DE 1948

VASCO DA GAMA TRAE A ADEMIR

Flamengo parte hoy de Río de Janeiro para intervenir en el certamen de las Universidades

BUENOS AIRES, 10.—(A.F.P.). —Definitivamente quedó suspendido el campeonato internacional de fútbol que debía efectuarse en Buenos Aires, con participación de los equipos de Nacional y Peñarol, de Montevideo, Independiente, Racing y Boca Juniors, de Buenos Aires, más Rosario Central y Newel Old Boys.

RIO DE JANEIRO, 10.—(A.F.P.) —Mañana domingo se embarcará en viaje a Santiago de Chile, el conjunto del Flamengo de esta capital. La delegación está constituida en la siguiente forma: dirigentes, Raúl Mello Rego y Francisco d'Abreu. Médico doctor Paulo Tiago. Masajista: Johnson. Periodista: José Scassa. Técnico: José Ferreyra. Jugadores: guardavallas, Luiz y Dolly; zagueros: Newton y Miguel; haives: Biguá, Waldir, Bria, Jayme y Herminio; forwards: Luizinho, Domingo, Durval, Jair, Esquerdinha, Melo y Tia.

El jefe de la delegación, Francisco d'Abreu, manifestó la convicción que él tiene en el buen desempeño que tendrá en canchas chilenas el equipo que va a su cargo.

RIO DE JANEIRO, 10.-(A.F.P.) —El delantero Ademir firmó contrato con el Vasco da Gama, volviendo así a su primitivo club, después de haber actuado el año pasado por el equipo de Fluminense.

PARIS, 10.— (A.F.P.). — Hoy se jugó en el estadio de Parc de Princes, el encuentro por el Campeonato de Francia de primera división, entre los conjuntos de Stade Francais y Club Toulouse, venciendo los parisinos por dos tantos contra uno.

Mañana domingo se disputarán algunos otros partidos.

LONDRES, 10. — (A.F.P.). — Treinta y dos partidos de fútbol se disputaron esta tarde por la tercera rueda de la Copa Inglaterra, entre los clubes de la primera y segunda división, viéndose varios de los mejores equipos derrotados por otros de la división inferior.

Es así como Arsenal y Birmingham, líderes respectivamente de la primera y segunda división, cayeron vencidos ante los conjuntos de Bradford y de Nottingham Country, de la segunda y tercera división, respectivamente, por las cuentas de dos a cero y uno contra cero.

En el campeonato escocés, primera División, Celtic derrotó a Iberdeen, uno a cero; Rangers a Falttirk, 5 a uno; Dundee a Clyde, 7 a 0; Hibermans a Queens Pork, 4 a 0, y Notherwell a Queens of the South, 3 tantos contra uno.

RIO DE JANEIRO, 10.—(A.F.P.) —Seriamente preocupados se encuentran los dirigentes de las entidades deportivas, a raíz de la reciente decisión del Tribunal Superior del Trabajo, el cual dió un fallo a favor del ex jugador Batatais, en contra del Club Fluminense.

Por este fallo, el Fluminense queda obligado a mantener a Batatais a su servicio, asegurándole los derechos de estabilidad de que gozan los empleados, o a pagarle una indemnización de 100.000 cruzeiros.

Se espera que Fluminense apelará ante el Tribunal Supremo

BOX

NUEVA YORK, 10.—(A.F.P.).— El boxeador norteamericano de peso pesado, Joe Maxin, derrotó por puntos al sueco Olle Tandberg, en un encuentro a 10 rounds sostenido en el Madison Square Garden.

AUTOMOVILISMO

BUENOS AIRES, 10.—(A.F.P.). —Esta mañana se efectuó una prueba de adiestramiento y ajuste de máquinas, con asistencia de la mayoría de los volantes extranjeros y argentinos que competirán con coches especiales.

Sin exigir mucho a sus máquinas, los corredores dieron numerosas vueltas a la pista, lográndose a pesar de ello algunas marcas excelentes, distinguiéndose los italianos Villoressi y Varzi, quienes poseen coches sumamentes veloces.

JUEGOS OLIMPICOS DE INVIERNO

SAINT MORITZ, 10.— (A.F.P.). —Hoy llegaron 53 norteamericanos que tomarán parte en los Juegos Olímpicos de Invierno, e igualmente, el equipo olímpico noruego, integrado por 30 personas.

Por otra parte, noticias recibidas de París, informan que la Federación de Sports invernales acordó no enviar ningún equipo a los Juegos Olímpicos, ni tampoco al campeonato europeo de patinaje artístico, que se efectuará en Praga del 13 al 17 del presente.

GRIDENWALD (Suiza), 10. — El torneo internacional femenino de Gridenwald, comenzó por el slalom, prueba que tuvo el siguiente resultado: 1.o Celina Secchi, de Italia, con 1'40" 4|10; segunda, May Nillson, de Suecia, con 1'48"; tercera y cuarta se clasificaron, respectivamente, las norteamericanas Andrea Mead y Rebecca Cremer.

HOCKEY SOBRE HIELO

VIENA, 10.— (A.F.P.).—En la final del torneo de hockey sobre hielo efectuada esta tarde, el equipo vienés Esslau-Feuerein, derrotó al Esparta, de Praga, por la cuenta de cinco tantos a dos; dos a cero, y dos contra uno. Esta competencia se había organizado para conmemorar los 80 años de la fundación del club austríaco.

MOSCU, 10.— (A.F.P.).— El puntero de la competencia de hockey sobre hielo, el cuadro del Spartak, de Moscú, derrotó al conjunto del Dzerjetz, de Leningrado, por 6 tantos contra cero.

Después de ocho partidos que lleva jugados, el Spartak ha totalizado 13 puntos, sobre un posible de 16.

CICLISMO

BUENOS AIRES, 10.—(A.F.P.). —Desde la Plaza del Congreso, y con la participación de 100 corredores, se inició en la mañana de hoy la prueba ciclista denominada "Doble Bragado", sobre un recorrido total de 430 kilómetros. Los corredores partieron en caravana hasta Liniers, desde donde se largó oficialmente la carrera. La primera etapa comprende 110 kilómetros. La segunda se correrá mañana, y finalizará frente al monumento a los españoles, en Palermo. Entre los corredores, se destaca el uruguayo Atilio Francois. Federal, el más alto órgano de la Justicia en Brasil.

PARTIDOS AMISTOSOS DE FUTBOL: FORESTAL CON HURACAN DE ÑUÑOA

UNA NOMINA DE LOS QUE SE JUGARAN HOY

En diversas canchas de la capital y sus alrededores se efectuarán hoy partidos amistosos de fútbol. Damos a conocer, a continuación, una nómina de los más importantes:

CUMBRE - RACING.— Con los tres equipos y un infantil, además de una intermedia y cuarta especial, en cancha José Joaquín Pérez N.o 5200, a las 14.30 horas.

ANTONIO CABELLO - COLONIA.— Jugarán hoy con el primer cuadro. El Club Cabello formará así: Alex; Plaza y Alex; Vargas, Marilao y Carreño; Pinto, Onetto, Vidal, Bravo y Abello.

DEPORTIVO WINDSOR PLAQUE - SANTA ELISA.— Se enfrentarán con los tres equipos en la cancha de los últimos. Los terceros empezarán a las 14.30 horas. El primer elenco del Windsor formará como sigue: Martínez; Argandoña y Carmona; Díaz, Hinojosa y González; Rocha, Palma, Pino, Aliste y Meza.

RIO JACHAL.— Rivalizará hoy con los clubes Población Freire y Juventud Francia. En la mañana a las 9 horas, jugará con el Fresia, y por la tarde, a las 14.30 horas, con el Francia. En la mañana en la cancha Academia de Humanidades y en la tarde en cancha San José, "Río Jachal" formará como sigue: Gastón; Gutiérrez y Fuentes; Jarra, Pincheira y Valladares; Flores, Múrgas, Herrera, Mansilla y Gutiérrez.

UNION CHILE-ARGENTINA. — Se trasladará a San Bernardo donde enfrentará al Deportivo Buenos Aires con 4 equipos, partiendo desde su secretaría a las 13.30 horas. El primer elenco es el siguiente: Enisgnia; Aliste y Araya; Castillo, Valenzuela y Gálvez; Vidal, Castro, Guzmán, Rodríguez y Morales.

UNION SANTA ELENA - LA HIGUERA .— Con los tres equipos adultos en la cancha la Higuera de Macul. El Unión Santa Elena cita a todos sus jugadores en Plaza Brasil, paradero de micros, a las 13.30 horas.

DEPORTIVO BOSTON - GANDULFO CITI.— A las 14 horas en la cancha de Humanidades a las 15 horas. En la misma cancha, el Boston enfrentará al Juan Budinich, con sus tres equipos adultos.

NEWELL'S OLD BOYS - JUVENTUD CHILE.— Jugarán en la cancha del Estadio Olímpico, de Lo Ovalle, paradero 16, de Gran Avenida. Cita a los terceros equipos a las 9 horas. Aprovecha para comunicar a los demás clubes, que acepta desafíos para dentro y fuera de la capital. Los interesados pueden dirigirse a San Diego 1947, teléfonos 53299 y 50437.

FORESTAL - HURACAN ÑUÑOA.— Con los tres cuadros adultos. Los cuadros deberán trasladarse a la cancha del Huracán de Ñuñoa, en micro Ñuñoa-Vivaceta para bajarse en calle Gorostiaga esquina de San Ana. El Forestal formará así: Salas; Soto y Alvarez; Núñez (capitán), Zamora y Dúbely; Delfor, Salinas, Guarda, Zúñiga y Riquelme.

DEPORTES AMERICAN. — Se trasladará a Buin donde enfrentará al Deportivo Santa Julia, de Millahue con los tres equipos. Partirán desde la secretaría en calle Molina 478. El American formará como sigue: Rojas; Izquierdo y Navarro; Palomo, Rodríguez y Adriazola; Brynildsen, Bórquez, Ortiz, Ramírez y Velosa.

BORGOÑO F. C.— Cita a sus tres equipos para hoy a las 14 horas en la cancha Papelera, ubicada cerca de la R. C. A. a fin de jugar el penúltimo partido oficial.

ASUNCION - GENERAL JOFRE. — A las 9 horas en cancha del Asunción ubicada en el Estadio San Ignacio, con tres equipos. Infantil, juvenil y cuarta especial.

CONDOR - DEFENSOR PROVIDENCIA.— En la cancha de los últimos, ubicada en el Estadio San Ignacio, cancha N.o 1, a las 14.30 horas. El primer equipo del Cóndor se presentará así: Capello; Meneses y Valenzuela; Sandoval, Núñez y Reyes; Chamorro, Sandoval, Escalona, Pérez y Vásquez.

DEPORTIVO LATORRE - POBLACION EDWARDS. — Por el campeonato de la Cuarta Zona. Los tres encuentros se efectuarán en la cancha del Deportivo Latorre, a las 14 horas.

FRANCO SAYAS - DE LA FUENTE ARTEAGA. — Con los tres equipos adultos a las 14 horas: Mena; Mondaca y Aguirre; Ahumada, Arancibia y Mondaca; Ayala, Espinoza, Guerra, Zurita y Guerra.

OREROL - VICUÑA ROSAS. — En la cancha del Teniente Poblete con el primer equipo a las 17 horas. El segundo cuadro a las 11 horas.

CARLOS MUÑOZ - LOS PINGUINOS.— En la mañana a las 9 horas, con un infantil, un juvenil y cuarta especial. En la tarde enfrentará el Carlos Muñoz al San Ana de Cevera, con los equipos adultos, empezando los terceros a las 14 horas, en la cancha del Carlos Muñoz.

SANTA CAROLINA - JOSE MAZA.— En la cancha del último, en Santa Rosa, con los tres equipos adultos a las 14 horas. La delegación del Carolina partirá a las 13 horas, de calle Rodrigo de Araya N.o 13.

ALIRO GONZALEZ - SANTA INES.— Con los tres equipos superiores. La delegación de la capital partirá a las 13.30 horas, en micro especial y el cuadro formará así: Duarte; Campos y Haring; Fernández, Mandujano y Valdés; Sánchez, Angulo, Alcohulado, Tapia y Madariaga.

BRISAS DE MARRUECO - SEDERAP.— Primeros e infantiles, empezando a las 14 horas. El equipo de Brisas formará como sigue: Armijo; Soto y Muñoz; Muños, Mendoza y López; Oyarce, Valdés, Alvarez, Aguilar y Martínez.

HURACAN JUVENTUD - DEPORTIVO LAGUNAS. — Con los tres equipos adultos en la cancha de los últimos, paradero 8 camino Los Pajaritos, de Maipú. La delegación del Huracán partirá en micro desde Madrid esquina de Coquimbo a las 14 horas.

DEFENSOR MANZANO - ERNESTO PALACIOS.— Con los tres equipos, hoy en la mañana en la cancha Roberto del Río.

DEPORTIVO NATANIEL - LINDEROS.— Jugarán con los tres equipos adultos en la localidad de Linderos. La delegación partirá a las 13 horas, desde la secretaría del Nataniel Junior. El primer equipo formará así: Villavicencio; Salinas y Vargas; Santana, Santana y Muñoz; Acuña, Collao, Cortés, Moya y Silva.

GUILLERMO BALBOA. — Se trasladará a Isla de Maipo, donde enfrentará al Deportivo Las Mercedes con los tres equipos. El cuadro del Balboa formará de la siguiente manera: Alcayaga; Silva y Castro; Carmona, Silva y Alvial; Verdugo, Guzmán, Balboa, Monroe y Videla.

SANTA ELIANA DE LO GALLO MORASOL.— En la cancha de estos últimos con los tres equipos adultos. La delegación de Santiago partirá a las 13 horas de Vitacura 742. El primer elenco del Mirasol formará como sigue: Vergara; Páez y Sandoval; González, Sandoval y Briones; Calderón, Carrasco, Flores, Santos y Martínez.

CLUB FLOR DE CHILE. — Se enfrentará al Santa Adela de Maquehue con los tres equipos adultos, a las 14 horas. El equipo primero del Flor de Chile formará así: Juan Morris; Jorge Duarte y Sergio González; Alfonso Maulen, José Agloblo y Alipio Rojas; Víctor Muñoz, Luis Salazar, Florencio Riveros, Julio Colombo y Angel Carlozza.

CLUB SOCIAL DEPORTES LIBERTAD.— Cita a los jugadores de los tres equipos para jugar en Malloco. La partida será desde nuestra secretaría, calle Gálvez 998, a las 13.30 horas.

CLUB ATLETICO PORTUGAL. —Con los tres equipos jugarán en La Granja con el Deportivo Colo Colo. La delegación del Portugal viajará en micro especial desde su secretaría Av. Diez de Julio 169, a las 13 horas. Los verderrojos, formarán así: Castro; Sáez y Rojas; Tapia, V. Tapia y Arancibia; González, Zamorano, Solar, Navarro y Salinas.

DEPORTIVO IRARRAZAVAL - DELTA.— Jugarán con dos equipos en la cancha del Tricolor San Carlos, empezando con los segundos a las 16 horas.

LOS CUCARACHOS - HALCONES.— Por la competencia oficial de la Asociación de San Miguel, con su tres equipos en la cancha del Caupolicán. El tercero actuará a las 13.30 horas; el segundo a las 15 y el primero a las 16.30 horas.

ESTRELLA DE GALVEZ - CUATRO DE JULIO.— En la cancha de los últimos en el paradero 23, La Cisterna. Los terceros cuadros empezarán a las 14.45 horas.

COVADONGA - JUVENTUD CATOLICA.— Con los tres equipos adultos en Lo Barnechea, de la comuna de Las Condes. La delegación del Covadonga partirá de su sede social Santa Rosa 259, a las 9.30 horas. El cuadro superior del Covadonga formará como sigue: Rocha; Gallardo y Jorquera; Mardónes, Barahona y Céspedes; Hasbún, Tapia, Díaz, Pardo y Gonzáles.

LUMINOR.— Se trasladará hoy a Los Morros, donde jugará con el Deportivo San Jorge, partiendo a las 9 horas en un micro especial.

CLUB VALDEBENITO - ALDUNATE CORREA. — Con los tres equipos adultos en cancha del primero, que posee en el Estadio San Ignacio, cancha N.o 2.

JUVENTUD TRANVIARIA.— Se trasladará hoy a Los Bajos de San Agustín donde enfrentará con los tres equipos al Deportivo Tricolor Roble, partiendo desde su local social a las 14 horas.

Buenos ciclistas actúan en prueba del C. Chacabuco

En el Estadio Nacional se efectuará esta tarde un campeonato especial de ciclismo que ha organizado el Club Centenario, en honor del presidente de la Confederación Sudamericana, señor Fernando Anrique.

El programa de esta reunión, consulta como prueba básica, los 50 kilómetros individuales con 10 llegadas parciales, en la cual se hallan anotados eficientes pedaleros locales, como Mario Massanés, Reinaldo Acuña, Carlos Vega, Héctor Rojas, Alfonso Moreno, Hernán Cornejo, Exequiel Ramírez, Renato Iturrate, Roberto González Carlos Rocuant y Luis Avendaño.

Se completará el espectáculo con tres competencias reservadas a elementos de las demás categorías donde sobresalen Oscar Arce, Hugo Rojas, Reinaldo Ortiz, Eduardo Orellana, Guillermo Torres, Juan Díaz, Eduardo López, Hernán Menesse, Enrique Estomayor, Luis Balbontín y Luciano Correa.

Vicecampeonato de la División Ascenso disputan hoy Copal y Fa

Se cumple hoy una de las últimas fechas del campeonato de la División de Ascenso de 1947, cuyo programa destaca como encuentro principal, el que sostendrán los primeros conjuntos del Deportivo Copal y Famae, que disputarán el segundo lugar del torneo. Famae aventaja por 2 puntos a su rival, bastándole un empate para alcanzar esta ubicación.

El fixture de hoy, es el siguiente:

DIVISION DE ASCENSO

CANCHA FAMAE.— A las 16 horas, Copal con Famae, segundos teams; a las 16 horas, Carioca con Alianza Viguera, primeros equipos; árbitro, señor Eduardo Ayarza; a las 17 horas, Copal con Famae, primeros elencos; árbitro, señor Italo Gerli.

ESTADIO FERROVIARIO.— A las 15 horas, Flecha con Fortín Apolo, terceros equipos; a las 16 horas, Arauco de Providencia con Independencia, segundos; y a las 17 horas, Providencia con Independiente, primeros equipos; árbitro, Humberto Domenech.

COPA REPUBLICA

CANCHA PAPELERA.— 15 hoars, Alianza con Borgoño, tres equipos; árbitro señor José Aguilera.

SECCION INFANTIL

CANCHA FAMAE.— 15 horas; Flecha con Deportivo Ilia; a las 9.45 y 10.45 horas, Wanderers con Flamengo; primera infantil y cuarta especial.

CANCHA MACCABI.— 15 horas, Banfield de Yungay, Copal, juveniles; a las 16 horas, Small Star con Copal; Small Star con Copal, especial.

LOS INFANTILES DEL MAGALLANES PARTEN MAÑANA A CARTAGENA

A las 8 horas partirán mañana, desde la Estación Alameda los componentes de la tercera colonia veraniega que el Club Magallanes organiza anualmente para premiar a sus deportistas infantiles más destacados. A Cartagena, lugar de la colonia, se dirigirán encabezados por su director señor Raúl Laval los siguiente jugadores: Jorge Carvajal, Hernán Romo, Osvaldo Moraga, Fernando Castillo, Raúl Cavieres, Juan Moraga, Fernando Silva, Mario González, Agustín Moreno, Guillermo Vives, Carlos Zelada, Juan Mardónes, Hernán Ibarra, Javier Gálvez, Rolando Troncoso, Jaime Loroa, Ramón Navarro, Sergio Gambos, Antonio Vidal, Carlos Ibáñez y Heriberto Bastías.

Una nueva etapa del torneo para "futuros cracks"

SE HARA HOY

En las canchas que el Club Santiago posee en el barrio la Pila se efectuarán durante el día de hoy y por el torneo de "Futuros Cracks", los siguientes encuentros:

CANCHA N.o 1. — 9 horas. Olímpico Cervantes con Solari, infantiles; 9.50 horas: Las Rejas con Domeyko, juveniles; 10.45 horas: Estudiantes de Portales con Solari, división especial; 11.50 horas: Lusitania con Perú, división especial; 14.30 horas: Apolo Juniors con Francisco Hormazábal, terceros equipos; 15.30 horas: Francisco Hormazábal con Apolo Juniors, segundos cuadros; 16.30 horas: Las Rejas con Flor de Chile, segundos equipos; 17.30 horas: Apolo Juniors con Francisco Hormazábal, cuadros superiores; 18.30 horas: Las Rejas con Flor de Chile, primeros equipos.

CANCHA N.o 2.— 9 horas: Perú con Esfuerzo, infantiles; 9.50 horas: Estudiantes de Portales con Perú, juveniles; 10.45 horas: Vanguardia Unida con Las Rejas, división especial; 11.50 horas: Población Velásquez con Estrella de Quinta, división especial; 14.30 horas: Estrella de Quinta con Lanús infantiles; 15.30 horas: San Lorenzo de Córdova con Fontecilla, terceros equipos; 16.30 horas: Lanús con Estrella de Quinta, división especial; 17.30 horas: Fontecilla con San Lorenzo de Córdova, segundos cuadros; 18.30 horas: San Lorenzo de Córdova con Fontecilla, cuadros superiores.

CANCHA N.o 3.— 9 horas: Pila-Recoleta con Lusitania, infantiles; 9.50 horas: Solari con Nogales juveniles; 10.30 horas: Olímpico Cervantes con Velásquez, juveniles; 11.30 horas: Juventud Ecuador con Carlos Soto; 14.30 horas: Carlos Soto con Thompson, juveniles; 15.30 horas Estrella de Quinta con Lanús, juveniles; 16.30 horas: Thompson con Carlos Soto división especial; 17.30 horas: Juan Lasalvia con Mar del Plata, segundos equipos; 18.30 horas: Mar del Plata con Juan Lasalvia, cuadros superiores.

CANCHA N.o 4. — 9.15 horas: Estudiantes de Portales con Sokol, 10.30 horas: Sergio Gálvez con Ignacio Domeyko, infantiles; 11.15 horas: Dassori Hnos. con Arturo García, infantiles; 11.50 horas: Arturo García con Dassori Hnos., juveniles.

LOS ARBITROS

SANTIAGO Y SAN MIGUEL

La Asociación de Arbitros de Santiago ha hecho para hoy las siguientes designaciones oficiales:

FAMAE.— Mañana.— Sr. E. Gutiérrez.

FERROVIARIOS.— Tarde.— Señores: J. Castro, J. Galaz y R. Aliaga.

MACCABI.— Mañana.— Señores C. Vergara y A. Lucero; tarde, señores: Hto. Domenech y S. Ramírez.

YARUR.— Tarde.— Sres. J. Chandía y O. Fuentes.

FAMAE.— Tarde.— Sres. I. Gerli y J. Valenzuela.

EUGENIO MATTE.— Tarde.— Sres. E. Núñez T. y S. Sais.

C. PAPELERA.— Tarde.— Sres. J. Aguilera y C. Pardo.

ARCO IRIS.— Tarde.— Sr. L. Medina.

CHAMPA-HOSP.— Tarde.— Señores R. Osorio y O. Jaraquemada.

MAIPU.— Tarde.— Sres. A. Cantillana, A. Cortes, E. Núñez M., y R. Gho.

CISTERNA.— Tarde.— Sres. M. Sanhueza, E. Sauré y V. Valenzuela.

AVIACION.— Tarde.— Sres. P. Espinoza y S. Pavez.

PIRQUE.— Tarde.— Sres. C. González y E. Collado.

ZAMBRANO N.o 1.— Tarde.— Sr. Gmo. Madariaga.

SAN MIGUEL

La siguiente es la lista de árbitros que deben actuar para dirigir los encuentros de fútbol, de la Comuna de San Miguel.

CANCHA ATACAMA.— 14 horas: Hernán Zúñiga; 15 horas: René Serna; 16 horas: Miguel Márquez; 17 horas: Manuel Gallano.

CANCHA CAUPOLICAN.— 14 horas: Jorge Barahona; 15 horas: Tránsito Astorga; 16 horas: Fernando Bohn; 17.30 horas: Luis Victoriano.

CANCHA MADEMSA.— 10 horas: Tránsito Astorga; 11 horas: Juan Catalán; 14 horas: Aurelio Marchant; 15 horas: Juan Ibáñez; 16 horas: Demetrio Seher; 17.30 horas: Oscar Vergara.

Fútbol amateur

Mapocho: a las 16 horas, Ferroviario con Unión Condell, y a las 17 horas, Gimnástico Metropolitano con Unión Ferroviarios, éste último que ya es campeón de 1947.

CANCHA YARUR.— A las 16 horas, Malloco Atlético con Banfield de Yungay, dos teams.

SERIE DE HONOR

CANCHA EUGENIO MATTE.— A las 16 horas, Cuarta Zona con Manuel Acevedo, dos equipos.

CANCHA ARCO IRIS.— A las 17 horas, Arco Iris de Ñuñoa con Liverpool Wanderers; árbitro, señor Pedro Martínez.

COPA UNION

CANCHA MACCABI.— A las 15 horas, Arauco de Providencia con

EL DEPORTE EN EL EXTRANJ

200.000 PESOS POR PEDERNERA

PIDE ATLANTA

BUENOS AIRES, 10. — (UP). — El Club Atlanta, que desciende de este año a la Segunda División, pidió 200.000 pesos anoche a San Lorenzo de Almagro por la transferencia del famoso forward argentino, Adolfo Pedernera, quien fuera adquirido por el Atlanta a River Plate, el año pasado en la suma de 140.000 pesos.

Las negociaciones para la transferencia de Pedernera por San Lorenzo continuarán la próxima semana.

CIUDAD DE MEXICO, 10. — (UP). — El equipo argentino de fútbol Independiente se presentará hoy ante el cuadro del club mexicano León. En este segundo encuentro de su jira no contará con el concurso del delantero Deleva, quien había llegado solamente esta semana.

Deleva sufrió la fractura de un brazo durante el violento entrenamiento efectuado ayer, con lo que quedó definitivamente descartado para el resto de la temporada internacional. Había llegado el martes para reforzar al Independiente, que empató la semana pasada a tres tantos con el Atlante, lo que constituyó un debut poco satisfactorio.

El encuentro entre Independiente y León comenzó esta tarde a las 5 P. M.

RIO DE JANEIRO, (A. P.) — Mañana parte en un avión especial de Río el equipo Flamengo, que disputará de partidos en Chile. El avión hará vuelo directo de Río a Chile, debiendo llegar a la capital lena en las últimas horas de la tarde del domingo.

El Flamengo ocupa el lugar en la competencia de Río de Janeiro. Trae a Chile nuevos elementos jóvenes recientemente de dos de otros clubes.

El Flamengo debutará el enero y realizará cuatro en Santiago de Chile y uno en La Paz, antes de el viaje de regreso.

Preside la delegación Raúl melo Rego e incluye a los dores del equipo olímpico.

VARIAS NOTICIAS SOBRE DEPORTES

RAYUELA.— Los clubes Los Inseparables y Ferroviarios se enfrentan hoy en rayuela, con tres equipos, a las 14.30 horas, en la cancha del primero de los nombrados.

BANFIELD DE YUNGAY.— Dará comienzo hoy al programa de festejos con que celebrará su 8.o aniversario, con la realización del último escrutinio del concurso abierto para elegir reina del club.

NACIONAL F. C.— Esta institución, que ha desarrollado una intensa labor en el deporte amateur, celebra hoy el 13.o aniversario de su fundación, con distintos actos deportivos que realizará en la cancha del Juventud Católica de Ñuñoa, Población San José.

EN QUINTA NOMAL.— Organizado por el Miguel Labrín, y patrocinado por el Caupolicán Sporting Club, hoy comenzará en Quinta Normal, un campeonato de fútbol entre conjuntos amateurs de esa Comuna. El programa de hoy, consulta los siguientes encuentros: 9 horas, Caupolicán con Cruz de Lorena; 10 horas, Juventud Modelo con Deportivo Suárez; 11 horas, Arsenal de Chile con Club Petit; a las 14.30 horas, Tres Colores con Deportivo Defensor Brasil; 15.45 horas, Unión Buenos Aires con Manuel Ayala, y a las 17 horas, Unión E. Samit con Juventud Matadero.

DEPORTIVO VELOZ.— Ha preparado para hoy diversos actos deportivos y sociales, en celebración de su 9.o aniversario. Luego del festival que hará en la cancha San Martín, ofrecerá una manifestación en su secretaría.

EN LA CANCHA FABRICA DE PAÑOS.— Se jugarán esta tarde, los siguientes partidos: a las 14.30 horas, Carlos Navarrete con Armando Carrasco, segundos teams: Santos Aybar con San Jorge, segundos equipos; Carlos Navarrete con Armando Carrasco, primeros elencos y San Jorge con Santos Aybar, primeros conjuntos.

A CARTAGENA.— Los efectivos del Club Deportivo Sociedad Nacional de Agricultura harán hoy un paseo a Cartagena, como acto final de las actividades de 1947. El viaje lo harán en microbuses que partirán a las 7.15 horas, desde la Universidad de Chile y frente al Hospital Barros Luco, en la Gran Avenida.

SANTIAGO NATIONAL.— Los teams infantiles de primera y segunda división del Santiago National, jugarán con los seleccionados de la Ciudad del Niño, hoy a las 15.30 horas, en la cancha de Gran Avenida, paradero N.o 16.

TORNEO DE FUTBOL.— El Deportivo Paraguay, ha organizado un campeonato especial de fútbol, en homenaje a la República hermana. Se inaugurará hoy a las 14.30 horas, en su cancha, con un desfile de los distintos equipos.

PARTIDOS DE LA ASOCIACION

El calendario de los oficiales de la Asociación Fútbol de Maipú, es el siguiente:

ESTADIO MAIPU.— Deportivo Maisa Hnos. con Laurales.

ESTADIO INSA.— Deportivo Campos de Batalla con Deportivo Insa.

CANCHA MAESTRANZA.— Deportivo Las Brisas con Dante Hnos.

CANCHA MAIPU.— Deportivo Pizarreño con Floma Blanca.

CANCHA JULIO COVARRUBIAS.— Deportivo Maipú con Julio Covarrubias.

Los encuentros se efectuarán en los tres equipos, empezando a las 14.30 horas con los terceros cuadros a las 14.30.

CITACION

DEPORTIVO TIGRE.— A sus jugadores, hoy a las 9.30 horas, en el Parque Cousiño.

CLUB DE RAYUELA.— A sus asociados, hoy, a las horas, junta general, en la secretaría.

CIRCULO ATLETICO.— A sus socios, hoy, a las horas, en su secretaría.

FEDERACION DE ARQUERIAS.— Reunión de Comisión miércoles, a las 18.45 horas.

20 DE ENERO-VILLA NA.— Asamblea general, hoy, a las 19 horas, en su cancha de calle Zegers 84.

DEPORTIVO SOTOMAYOR.— A sus socios, hoy, a las 19 horas, en la secretaría.

BOCA JUNIORS.— A sus jugadores, hoy a las 19.30 horas, en su secretaría.

Posta de 5 x 1 se disputa en Puente

En homenaje al aniversario de Puente Alto se efectuará en ese pueblo, una carrera de atletismo de 5 por 1.000, en la cual se hallan inscritos equipos del Famae, Bomberos, Atlántida, Chinchorro, Royal, Tranviario, Gnom.

En esta prueba, que a las 10 horas, se disputará la Asociación Puente Alto, valiosos premios donados por la Municipalidad de Puente.

Los integrantes de los participantes partirán a las desde la Estación de Puente.

Las inscripciones quedarán cerradas en el momento de la partida.

En abril juegan Brasil y Uru

POR LA COPA RIO B

MONTEVIDEO, 6. — El dirigente brasileño Castello Branco, adelantó en principio con los dirigentes del fútbol uruguayo, que los partidos entre uruguayos y brasileños se efectúen en los días de abril próximo, en el Centenario, de Montevideo.

Castello Branco se inmediatamente a Brasil para fijar las fechas para los partidos con los uruguayos.

2ª SEMANA DE NUESTRA GRAN

LIQUIDACION TOTAL

POR CONCLUSION DE NEGOCIO.

NUEVOS LOTES DE MERCADERIAS PUESTOS A LA VENTA.

CAMISAS, desde	$ 100.—
SOMBREROS	100.—
CAMISAS DE SPORT	120.—
CALCETINES Y SOQUETES	20.—
POLERAS	95.—
CORBATAS	40.—
BATAS LANA	480.—

ARTÍCULOS IMPORTADOS DE ESTADOS UNIDOS

SUSPENSORES "PARIS"	$ 80.—
PANTALONES baño "GANTNER", $ 300 y	260.—
CALCETINES seda e hilo, par	40.—

Y TODO EL SURTIDO EN ARTICULOS PARA CABALLEROS

¡TODO AL COSTO!

Casa ROYAL
PORTAL FONCHA
968
FONO 74911

BUSCA CAMINO
AUTO - CAMIO
COLOCADO
DIEZ DE JULIO