• A las 3 y media de la tarde comenzó ayer el dramático rescate de las víctimas • A lomo de mula se inició el impresionante desfile escoltado por carabineros, miembros del Socorro Andino, periodistas y arrieros • 79 urnas negras y 9 cajoncitos blancos esperaban en el local del Sindicato "Merceditas", de El Volcán • Un cordón médico-policial rodea la zona para evitar una sicosis colectiva • Una gigantesca mancha negra salpicada de trozos de fierros retorcidos quedó en la falda del cerro "Valdés" como mudo y escalofriante testigo de la tragedia • En el Regimiento de Ingenieros Nº 7 de Pte. Alto se entregarán las urnas a los deudos.

FOTOS Y REPORTAJES EXCLUSIVOS DE NUESTROS ENVIADOS ESPECIALES, OSCAR VEGA, JOAQUIN AURELIO GUZMAN, SERGIO RUZ, ENRIQUE MUÑOZ ARMIJO Y VICTOR ROJAS.

EL DC-6B-404.— La hermosa nave —un cuadrimotor que cruzó miles de veces los cielos fronterizos de nuestra patria— era comandada por el piloto Mario Bustamante Astete. ESTA FOTO corresponde a la máquina que se estrelló el sábado en la Cordillera de los Andes.

TIEMPO PARA SANTIAGO: Despejado y caluroso.
TEMPERATURA DE AYER: Mínima, 12,6 grados, a las 6 horas. Máxima, 30,1 grados, a las 17.10 horas.
PRONOSTICO: Volverá a mostrar nubosidades matinales, más frecuentes en el Norte Chico y Zona Central, en la costa. En el interior, despejado y caluroso.

LA NACION

AÑO XLIX — SANTIAGO DE CHILE — LUNES 8 DE FEBRERO DE 1965 — PRECIO: Eº 0.20 — N.o 17.232

Edición de 22 páginas — En dos secciones

Crónica, Págs. y	1 a 3 6 y 7	Econom. Pág.	12
Redacción	4	Social	13
Política	5	Cables	14
Polla	8	Deportes	15 a 17
Provincias	9	Hípica	18 a 20
Banvarte	11	Teatros	21
		Magazine	22

Comenzó Doloroso Rescate

Desde los faldeos del cerro Lo Valdés comenzó ayer la tarea de identificación de los cadáveres, víctimas de la tragedia ocurrida el sábado último, cuando se estrelló el cuadrimotor LAN-Chile 404 en los momentos que se dirigía por ese sector hacia Montevideo, vía Buenos Aires.

Patrullas de rescate bajaron a las 15.30 horas con los primeros restos cuidadosamente colocados en bolsas especiales. Este cargamento llegó hasta el Campamento Base, ubicado mil metros más abajo del lugar del desastre, en los faldeos de la montaña.

El terreno donde se realiza esta operación es altamente peligroso; gran parte tiene un ascenso pedregoso y resbaladizo.

El rescate continuará hoy en la mañana. Esta tarde se procederá al descenso general, desde la montaña hasta Lo Valdés, con las 33 víctimas.

En toda la zona cordillerana continuaba una intensa actividad en medio de una atmósfera de dolor ante la evidencia de esta desgracia, la peor ocurrida en la aviación chilena.

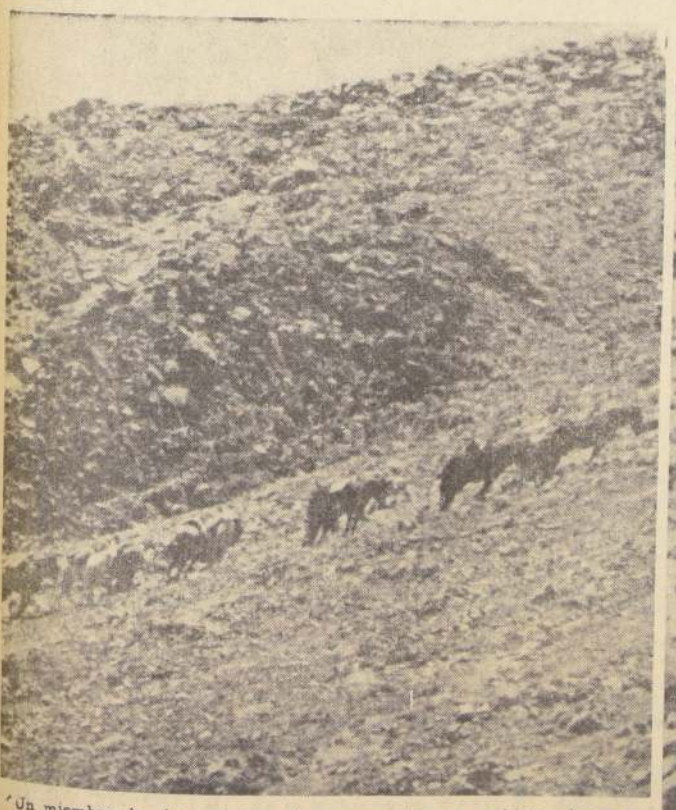

Un miembro de las patrullas de emergencia que subieron hasta el lugar del accidente, cumple con la dolorosa tarea de transportar los restos de una de las víctimas del LAN 404 hasta una planicie donde esperan los mulares. La escena fue captada ayer a mediodía cuando elementos del Ejército, Carabineros, Cuerpo de Socorro Andino y personal de LAN actuaban en esta dolorosa faena. El terreno donde se encuentra este hombre de la patrulla es sumamente escarpado y las maniobras deben realizarse lentamente, con gran cuidado. Ayer fueron recogidas las víctimas que quedaron al lado derecho de los escasos restos del avión. Hoy se recogerán las que quedaron diseminadas al lado izquierdo. En la foto a la izquierda, una larga filas mulas espera el cargamento para transportarlo hasta el Campamento Base instalado por patrullas del Ejército, a mil metros del lugar del desastre.

Cumpliendo con su labor de informar objetiva y oportunamente, LA NACION llegó hasta el lugar mismo del trágico suceso, recogiendo hasta en sus más mínimos detalles el desenlace final del avión LAN DC-6B-404. En el grabado uno de los vehículos de nuestra empresa que trasladó a sus reporteros hasta el sitio del rescate de las víctimas.

El subteniente Gerardo Hüber, del Regimiento Ferrocarrilero, de Puente Alto, muestra los restos de un chaleco encontrado entre escombros del L. N° 404. El teniente Hüber es el jefe de la segunda patrulla que trabajó ayer durante todo el día en el sitio mismo de la catástrofe. Junto al oficial está uno de los ayudantes del grupo de rescate.

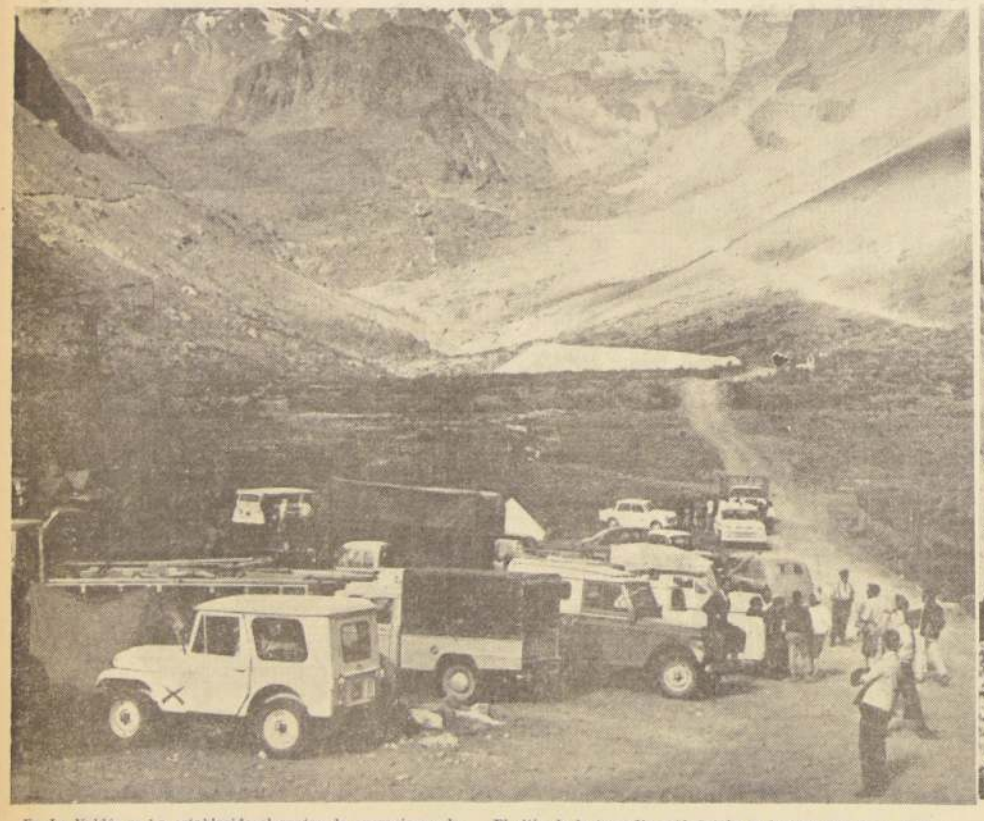

En Lo Valdés se ha establecido el centro de operaciones de las patrullas de rescate. Desde este punto partieron en la madrugada de ayer los grupos de andinistas, personal del Ejército y de Carabineros, que acudieron hasta el lugar en que están esparcidos los restos del aparato accidentado.

El sitio de la tragedia está detrás de la roca que se ve a la derecha y por ese sendero deben avanzar y escalar las patrullas. El gran número de vehículos y el orden semimilitar revelan el esfuerzo solidario de autoridades y personal de rescate para hacer más efectiva y pronta su labor.

La marcha lenta, difícil y agotadora desde Lo Valdés hasta el sitio de la catástrofe dura seis horas. La caminata se hace por un terreno irregular, rodeado de caracolas y moluscos petrificados y por piedras de diferentes colores que hacen más difícil la ascensión hasta la cumbre. Sólo algunos pedazos de yaretas —vegetación propia de la Cordillera— adornan algunos momentos este paisaje árido. EN EL GRABADO, militares y miembros del Cuerpo de Socorro Andino hacia el sitio del accidente.

TELEVISION

Canal 9 - U. de Chile

20.14 Carta de ajuste
20.29 Presentación
20.33 Boletín informativo
20.35 Angel del Espacio
20.50 Pantalla noticiosa
21.05 Balcón a la vida: Doctor en ruedas
21.30 Boletín informativo
21.32 Telecine
21.59 Show de Dick van Dyke
22.26 Boletín informativo
22.28 Los intocables: Jamaica Ginger (R)
23.20 Boletín informativo
23.22 Fin de la emisión

TELEVISORES
GELOSO
GRAN PANTALLA RECTANGULAR DE 23"
GARANTIA Y SERVICIO TECNICO
ENTREGA INMEDIATA
AMPLIAS FACILIDADES

TELEMUNDI
CONDELL 1589 - FONO 2367
VALPARAISO

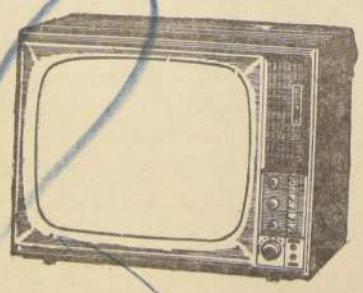

DISTRIBUIDOR AUTORIZADO
TELEMUNDI
AGUSTINAS 698 - FONO 31921

DISTRIBUIDORES GENERALES
Bonacic y Caro Ltda.
M. AUXILIADORA 937 PARAD. 6 G. AV.

DISTRIBUIDOR AUTORIZADO
TELEMUNDI
PROVIDENCIA 1131 - FONO 569038

TELEVISION

Canal 13 - U. Católica

19.49 FESTIVAL DEL OSO YOGI
20.13 EL PADRE DE LA NOVIA (La comida de Kays)
20.39 LOS SUPERSONICOS (El amigo Rosey)
21.05 COMBATE (Comandos de Retaguardia)
22.00 EL REPORTER ESSO
22.15 TRIBUNA NACIONAL

Los Suplementeros celebran su día

Para celebrar su tradicional "Día de descanso", los suplementeros de la capital han programado para hoy un paseo al balneario de Cartagena.

Esta festividad es organizada anualmente por el Sindicato General de Santiago.

Los suplementeros y sus familias partirán a las 6 de la mañana, para volver aproximadamente a las 21 horas del mismo día. Los gastos del viaje serán financiados por los propios excursionistas, a los que se les proporcionará, además, tarifas ferroviarias rebajadas, de 1.100 pesos ida y vuelta por persona.

Los dirigentes sindicales aprovecharán esta ocasión para visitar el terreno que los suplementeros tienen en El Tabo, donde se proyecta construir una Casa de Reposo.

Terreno escarpado dificulta la piadosa tarea de recoger a víctimas del LAN-404

Los restos son reunidos en bolsas plásticas, y luego bajados hasta un puesto avanzado que organizó el Ejército.– En el Sindicato Merceditas y en el Regimiento Nº 7 de Ingenieros, harán la segunda y tercera estación, para ser entregados a sus deudos.– Con una marca roja se distinguirá a los chilenos; el morado será para los extranjeros.– Carabineros afirma que no hubo saqueo de los restos, como afirman rumores que circulaban en Lo Valdés.– Labor del Fiscal y del Actuario para resolver problemas legales y reunir antecedentes para el sumario

Toda la zona del Cajón del Maipo vivió horas de intensa actividad. Un gigantesco puente formado por patrullas terrestres operaron durante todo el domingo en esa región, partiendo desde la localidad de Lo Valdés hasta el sitio mismo de la catástrofe, el cordón que une el cerro Valdés con el cerro Corona.

El dramático rescate de las víctimas comenzó ayer, a las 15,30 horas, cuando los grupos formados en ese momento por personales del Ejército y del Cuerpo de Socorro Andino, más la ayuda de baqueanos, trajo hasta el primer campamento base, a unos mil metros bajo el lugar donde se produjo la tragedia, el primer cargamento, a lomo de mula, con los restos de las primeras víctimas colocadas en sacos plásticos y ya identificadas.

De acuerdo a las informaciones el rescate continuará desde los primeros momentos de hoy y es posible que esta labor quede totalmente terminada alrededor de las 17 horas.

Los cadáveres bajarán hasta la primera avanzada —un puesto organizado por el Ejército— más adelante seguirán siempre a lomo de mula, hasta Lo Valdés en el local del refugio Don Bosco. Una vez allí los restos de los pasajeros serán trasladados al Sindicato Merceditas, en la Estación El Volcán. Luego será llevados a Puente Alto a las instalaciones del Regimiento de Ingenieros N.o 7, de esa localidad. El viaje final será a Santiago cuando las urnas sean entregadas a los parientes.

El trabajo del domingo comenzó con la partida de dos patrullas, a las 5,30 y 6 de la mañana. La primera fue bautizada como el grupo de los azules y la formaban personal del Ejército. La segunda recibió el nombre del grupo de los verdes y en ella intervinieron baqueanos de la zona, carabineros, integrantes del Cuerpo de Socorro Andino, y personal de Investigaciones que iba a cumplir la tarea de identificar, en el lugar del accidente, a las primeras víctimas.

Otros grupos aislados subieron más tarde. Hasta el lugar de la tragedia fueron transportados cinco sacos conteniendo las bolsas plásticas en donde serían colocados los cadáveres. Las bolsas plásticas con una marca roja correspondían a los chilenos muertos en el LAN 404. Las de color morado estaban destinadas a los fallecidos extranjeros.

La primera patrulla estuvo a cargo del capitán Iván de la Fuente, y la segunda a cargo del subteniente Gerardo Huber, del Regimiento de Puente Alto.

Alrededor del mediodía que dó establecido el Campamento Base, el que operará hasta hoy en la tarde, y que se ubicó a unos mil metros abajo, en el costado derecho de los cerros donde se produjo la tragedia.

El personal de Ejército trabajó durante el día colocando a las primeras víctimas en las bolsas plásticas, las que serían más tarde trasladadas a lomo de mula, en una lenta marcha hasta Lo Valdés.

Durante el día de ayer, en la zona se registró el vuelo de un helicóptero. Ninguna otra máquina llegó hasta ese lugar.

Los restos del avión, como ya lo hemos informado, se encuentran diseminados en un radio de aproximadamente un kilómetro. En la práctica nada queda como objeto completo que pueda reconocerse como tal. Todos son trozos, pedazos y restos los que se esparcieron por la zona y hasta llegaron a kilómetros de distancia. Es el caso de los motores de la máquina y las llantas de sus ruedas que fueron a dar al fondo del lecho del río Maipo que corre en el Cajón Cordillerano. También había allí —a kilómetros de la mancha negra que dejó el avión— una olla a presión de uso común en los aviones en vuelo y destinada a la atención de comida a los pasajeros.

En el lugar mismo de la catástrofe continuaba la presencia de un cuadro indescriptible. Muchas de las personas no lograban sobrellevar el trabajo frente a la visión de sólo restos, sin aparente ilación. En el cerro, a la distancia, se advierte sólo una mancha negra que aparece como un avión. Esa mancha es el testimonio más elocuente de la violencia de la catástrofe. En efecto, **el avión desapareció completamente.**

Con respecto a rumores que circularon en la zona, los que indicaban un posible saqueo del lugar de parte de individuos inescrupulosos que llegaron primero al aparato, el teniente de Carabineros de Puente Alto, Sergio Cotromeo Concha dijo:

"A mi juicio esta aseveración carece de fundamento. No hay muestras de saqueo".

El teniente Cotroneo, junto a baqueanos del lugar fue el primer uniformado y autoridad oficial que llegó al sitio de la catástrofe.

Antes lo habían hecho Víctor Escobar, José Fernando Montenegro y Ramón Cavieres Donoso, todos arrieros.

Cerca de las 14 horas de ayer se hicieron presentes en el Campamento Base el Fiscal Actuario de LAN Chile, René Izquierdo junto a dos asesores y un fotógrafo. Sus acompañantes eran José Sierra, técnico en operaciones de vuelo y Guillermo Wechler, experto en la parte técnica de la aviación.

El Fiscal no estuvo en el lugar mismo del accidente. Conversó con arrieros que estaban en los faldeos del cerro averiguando detalles en torno a los últimos segundos del vuelo 107.

Cuando se retiró del lugar manifestó a LA NACION que desde hoy comenzarán vuelos en la zona para establecer nuevos aspectos y acumular antecedentes para rendir un informe oficial sobre las causas de esta tragedia.

Cada una de las versiones que entreguen los lugareños, sobre las circunstancias en que vieron al Cuadrimotor segundos antes de la catástrofe serán canfirmadas en un acta y acompañadas de un mapa de la zona en el cual se indiquen los informes que cada uno de los testigos entregue.

La Línea Aérea Nacional destacó a tres jefes de la institución los que trabajaron en las tareas de rescate en el lugar mismo del accidente. Esa labor se realizó al margen de las actividades del Fiscal René Izquierdo, pero, en todo caso, complementarán la labor de éste.

Otras investigaciones de la tragedia las realiza Julio Tapia, Fiscal nombrado por la Fuerza Aérea de Chile en tanto que la Dirección de Aeronáutica practica un trabajo similar.

ES POSIBLE QUE JAMAS SE CONOZCAN LAS CAUSAS DE ESTA TRAGEDIA AEREA

Es posible que jamás se lleguen a establecer, con absoluta certeza, las causas del accidente del cuadrimotor LAN 404, ocurrido en plena cordillera de los Andes y no en los primeros contrafuertes cordilleranos, como se dijo anteriormente.

Versiones que entregaron vecinos que presenciaron los últimos segundos de vuelo del avión se contradicen. Agregan detalles importantes, pero no lo suficientemente firmes.

En la práctica el avión desapareció. Sólo quedó una mancha negra de aceite que, por curiosa coincidencia, a lo lejos y en medio del impresionante panorama andino configura un avión pintado de negro en los faldeos de los cerros.

Si sucediera que alguien, no enterado de la noticia, se encontrara frente a estos restos en los Andes y los trozos diseminados a su alrededor no sabría distinguir con seguridad si se trata de un accidente aéreo o de otro fenómeno.

Tres motores del poderoso DC-6 se alojaron a kilómetros de distancia en el fondo del lecho del río Maipo. Allí estaban los fierros retorcidos y semi calcinados.

Un representante oficial de LAN-Chile admitió que "éste es un accidente extraordinario. No hay experiencias similares ni siquiera buscándolas en el exterior. En las grandes catástrofes aéreas siempre se logra establecer al final el por qué de la desgracia teniendo presentes los dealles, las pruebas, halladas en los restos.

En el caso del LAN 404 existe poco, casi nada de elementos para establecer una verdad.

UNA DE LAS VICTIMAS ERA HIJA DE EX CORRESPONSAL DE "LA NACION"

Adriana Barahona regresaba de asistir a los funerales de su madre, que también murió un día 6

Adriana Barahona García, una de las víctimas del trágico accidente del avión LAN-404, residía en Buenos Aires, y hacia esa capital se dirigía cuando la sorprendió la muerte. Era hija de uno de los mas antiguos ex corresponsales de LA NACION y "Los Tiempos", en la zona de Puente Alto. El ex colaborador de este diario, Exequiel Barahona Muñoz fue también un hombre público de reconocidos méritos. Inspector Sanitario, Alcalde y miembro de la Junta de Vecinos de Puente Alto, Barahona Muñoz realizó una vastísima tarea de bien público, en la que le colaboró estrechamente su hija, que posteriormente se fue a vivir a la República Argentina. El propio Barahona Muñoz, en visita a nuestro diario relató:

"Mi hija Adriana regresaba a Buenos Aires después de haber asistido en Santiago a los funerales de su madre, Luisa García, quien falleció justamente un día 6, en enero pasado..."

Con esta desgracia, son dos los momentos amargos que ha pasado en menos de un mes nuestro ex colaborador. Los otros hijos de Barahona Muñoz se encuentran desde el sábado mismo en la zona cordillerana del accidente esperando el momento en que puedan ser identificadas algunas víctimas.

Carabineros lesionados en labores de rescate

La Dirección General de Carabineros informó anoche que cinco funcionarios de sus servicios habían sufrido lesiones durante la labor de ubicación y rescate de las víctimas del choque del avión LAN en el sector de Lo Valdés.

Uno de los lesionados es el teniente Sergio Cotroneo Concha, que se dirigió al lugar al mediodía del sábado con dos ambulancias para socorrer a los posibles sobrevivientes. Los otros cuatro lesionados son carabineros.

La mayoría de las lesiones ocurrió durante la noche y debido a la oscuridad. Al teniente Cotroneo lo golpeó en la pierna una piedra que rodó desde lo alto del cerro.

No es funcionaria del Banco del Estado una de las víctimas

Se nos ha pedido hacer una aclaración respecto a una de las víctimas del trágico accidente del LAN Chile. La señorita María Eugenia González no es empleada del Banco del Estado, como aparece en la información en que damos cuenta de una visita al domicilio de los parientes de algunas de las personas que encontraron la muerte en esta catástrofe que hoy enluta al país.

La señorita María Eugenia González, es hija del señor Ramón González, funcionario del Banco del Estado.

Cumplimos con la petición de rectificar esta información, y al mismo tiempo presentamos nuestras condolencias al señor González, por la desgracia que hoy enluta su hogar.

PARTIO OTRA PATRULLA DE RESCATE

LA SEXTA PATRULLA del Cuerpo de Socorro Andino, en los instantes en que revisa su equipo, para partir luego, a las órdenes de Sixto Fernández, con destino al cerro Catedral, con el objeto de reforzar al equipo de 42 hombres que opera allí desde el sábado último, en el rescate de las víctimas del LAN-404. EN EL GRABADO, de izquierda a derecha, Arturo Vargas, Carlos Moreno, Mario Cancino, Eduardo Garreaud, Guillermo Gutiérrez, Gustavo Rodríguez, Sergio Rodríguez, Daniel Madrid, Orlando Espinoza, Antonio Amigo, José Blanco y Sixto Fernández. Todos partieron anoche, a las 22.30 horas, con destino al refugio Alemán de Lo Valdés, desde donde tendrán que continuar a pie para ascender los 3.500 metros al lugar del accidente.

Expertos andinistas operan en rescate de víctimas del LAN 404

El Cuerpo de Socorro Andino trabaja en el cerro "La Catedral" con 53 hombres.– Una nueva patrulla de refuerzo y relevo fue enviada anoche.– Labor coordinada realizan diferentes organismos, para un mejor éxito de la difícil misión

La búsqueda obedece al criterio técnico y de coordinación del jefe del Cuerpo de Socorro Andino. Este debe informarse del lugar del accidente, altura, condiciones de ese sector cordillerano, estado del tiempo, disponer del número de patrulleros que deben movilizarse, el equipo que se debe usar y la cooperación que se debe pedir a elementos básicos como Carabineros, Fuerza Aérea, telecomunicaciones y otros.

El jefe técnico de la búsqueda y rescate se hace asesorar por un coordinador, que es un voluntario preparado, para secundarlo en esta labor. Se constituye, asimismo, para la mejor organización del trabajo, el Centro de Coordinación del Rescate: el jefe técnico dá las órdenes y las hace cumplir el coordinador, en una tarea que tiene por objeto fundamental, mantener lúcido y despejado mentalmente al jefe técnico sobre la responsabilidad de su misión, ya que, junto con lograr el éxito de la operación, tiene que tener en cuenta la vida de sus hombres.

1 Una nueva patrulla compuesta por once hombres envió anoche al lugar de la tragedia del LAN-Chile DC-6 B —404—, el Cuerpo de Socorro Andino, para reforzar a las otras que desde el sábado último trabajan en la operación rescate del Cerro Catedral, en el macizo cordillerano.

Durante todo el día de ayer, al igual como había ocurrido el sábado, hubo una intensa actividad en la casa de Compañía 1725, sede de la Federación de Andinismo de Chile y del Cuerpo de Socorro Andino, que consta de alrededor de 90 socios, el que obtiene tal calidad luego de haber demostrado poseer una serie de condiciones que lo hacen apto para la difícil misión que deberá cumplir.

Los hombres que anoche partieron al cerro Catedral, en tres camionetas de LAN-Chile, —el cuerpo pese a su difícil e importante tarea no ha podido adquirirlas por sus escasas o casi ninguna entrada—, viajaron al mando del jefe de patrulla, la sexta, Sixto Fernández.

La patrulla, además del jefe, está compuesta por José Blanco, Antonio Amigo, Orlando Espinoza, Daniel Medina, Sergio Rodríguez, Gustavo Rodríguez, Guillermo Gutiérrez, Eduardo Garreaud, Mario Cancino, Carlos Moreno y Francisco Collazo.

Todos los hombres iban con sus equipos: zapatos, medias, pantalón de escalada, ropa interior gruesa, guantes, parkas, anillos de cuerda, mosquetones, grampones, pieleta y otros aparatos que les pueden ser indispensables en la tarea del rescate.

FUNDACION DEL CUERPO

El Cuerpo de Socorro Andino nació en el año 1949, gracias al entusiasmo de un grupo de deportistas y para llenar la necesidad de dar protección y seguridad a las personas que practican el andinismo o que ocasionalmente visitan tales áreas.

El Cuerpo de Socorro Andino es una entidad cuya función no es sólo participar en la búsqueda y rescate en la montaña, sino que también dicta normas y recomendaciones sobre seguridad, y mantiene una permanente campaña de difusión sobre accidentes de la montaña. Anualmente se estudia el calendario de salidas críticas para accidentes, sobre la base de acumulación de días festivos en determinadas fechas, la época del año, el volúmen de deportistas y público que puede salir a determinadas áreas cordilleranas.

En caso de accidente se pide la colaboración de otros organismos, con el fin de cumplir mejor la [illegible] de socorro, como Carabineros, Servicio de Rescate de la FACH, Oficina Meteorológica, Dirección de Vialidad, Departamento de Transportes Camineros y Tránsito Público, etc.

MAYORES PROBLEMAS

Los principales problemas que tiene el Cuerpo de Socorro Andino, se originan en los macizos cordilleranos de Aconcagua, Valparaíso, Santiago y O'Higgins, lugares en los cuales se han realizado misiones que han puesto en evidencia la utilidad de la entidad y su noble misión.

Al producirse una búsqueda, de inmediato se da aviso a Carabineros, al Servicio Aéreo de Rescate y a la Oficina Meteorológica, para coordinar el posible rescate. De este modo se cuenta con elementos como vehículos terrestres, helicópteros, telecomunicaciones, que agilizan el trabajo y acortan el tiempo para rescatar un herido, por ejemplo.

Carabineros, por su parte, cumple con la obligación de comunicar un hecho de esta naturaleza a las autoridades competentes, para deslindar las posteriores responsabilidades judiciales ordinarias en caso de rescate de un herido, un lesionado grave que muere en el trayecto a un centro hospitalario o en el levantamiento de un cadáver. Este último debe ser expresamente autorizado por el Juez del Crimen o de Letras de la jurisdicción.

Salvado providencialmente del LAN de la muerte llegó a Buenos Aires

El Mayor Castillo, su esposa y 3 hijos arribaron sin novedad a Ezeiza

Librándose de una muerte, a la cual muchas otras personas no pudieron escapar, llegó en la tarde del sábado último —un día después de la tragedia del LAN DC-6 404—, el Mayor Secretario de Relaciones Públicas del Ejército de Salvación, Olaf Mario Castillo, quien desde hacía dos años desempeñaba estas funciones en Santiago.

Salvado providencialmente, por no figurar en la lista de pasajeros, junto con su esposa Liva de Castillo y sus hijos Ana Cristina, Silvia y Mario Víctor, el Mayor de Relaciones Públicas, realizó el viaje a Buenos Aires en una máquina de la misma Línea Aérea Nacional.

Días antes de su partida, lo que debía hacer el día de la tragedia en el avión de la muerte, el Mayor Castillo envió una nota-circular a diversas instituciones, amigos y relaciones, expresando sus agradecimientos por todas las facilidades otorgadas en el cumplimiento de su labor relacionadora. En un acápite principal de la misma, expresa textualmente:

"En tiempos de partida, preparación de maletas, etc., me es prácticamente imposible llegar personalmente a todos para saludarles con la expresión de mi gratitud por la amistad y por todo lo que hicieron para ayudarme en la misión que me ha sido encomendada."

DELINCUENTE AGREDIO Y ROBO PLACA A POLICIA DE SERVICIO

Lesiones en la región lumbar y destrucción de su uniforme, además de la perdida de su placa de servicio Nº 748, sufrió alrededor de las primeras horas de la madrugada de ayer el carabinero Daniel Silva Gallardo, al ser agredido por un carterista, en Valparaíso.

Según se informó, el policía recibió una reclamación en contra de Luis Cisternas, de 22 años de edad, calificado como "lanza", al que trató de detener e interrogar en el interior de una fuente de soda en calle Clave 431, de dicho puerto.

El delincuente agredió al policía, destrozándole su camisa y arrebatándole su placa de servicio.

Posteriormente, al ser subido al furgón radiopatrullero Nº 113, el carterista dio un puntapié al carabinero Daniel Silva, en los momentos que abría la puerta del vehículo.

Pero el agresor sufrió lesiones en su rodilla derecha al golpearla en la puerta del furgón, dándose a la fuga posteriormente.

El caso fue puesto en conocimiento de la Justicia Militar.

POR RAZONES ECONOMICAS MATARON A UN COMERCIANTE

En la ciudad de San Francisco de Mostazal, un comerciante fue asesinado a balazos en la madrugada de ayer. El asesinato ocurrió en la esquina que conforman las calles Santa Elena con Condell de dicha localidad, que se encuentra ubicada en las proximidades de Rancagua.

La víctima fue identificada como José Riquelme González, de 52 años de edad.

El autor del homicidio fue un individuo de apellido Carrasco que se encuentra prófugo, según informó Carabineros.

El informante agregó que los móviles del asesinato habrían sido deudas comerciales entre el hechor y su víctima.

El homicida tiene su domicilio en Rancagua y la víctima en San Francisco de Mostazal. El cadáver fue enviado a la morgue para que se le practique la autopsia.

MATO A SU MUJER IMPULSADO POR LOS CELOS

Un marido a quien le habían contado que su mujer lo engañaba, optó por asesinarla en la madrugada de ayer.

José González, de 34 años de edad, asesinó en la madrugada de ayer a su cónyuge Zunilda Guzmán Pérez, también de 34 años, disparándole tres tiros de revólver, que le hirieron en el tórax cerca del corazón.

El suceso se registró en calle Maipú Nº 1054, de la Población José María Caro. Carabineros detuvo al hechor en el lugar mismo del suceso, según se informó.

González dijo a la policía que había ultimado a su mujer porque tenía "fundadas sospechas de que le engañaba".

El caso fue puesto en conocimiento del Juzgado del Crimen de la Comuna de San Miguel.

DOS HERIDOS LEVES FUE EL SALDO DE CHOQUE DE AUTOS

Tres personas resultaron heridas de mediana gravedad al chocar un auto particular con un taxi en la esquina que conforman las calles Compañía y Bandera.

Los heridos son Augusto Zamorano Silva, Fresia Muñoz Silgueras y Humberto Guerrero.

Los dos primeros viajaban en el taxi y el tercero en el automóvil particular, que era manejado por Hernán Ruz Alvarez.

Ruz se dio a la fuga con su auto después del choque, siendo ubicado y detenido poco después por Carabineros, que comprobaron que conducía bajo los efectos del alcohol.

El taxi patente FE-90, era gobernado por René Molina Rivas, de 25 años de edad, el que luego de la colisión embistió a un semáforo ubicado en la esquina de las calles ya citadas.

Varios accidentes han ocurrido en zona que cayó el avión LAN

2 Una serie de accidentes se han registrado en el lugar del macizo andino donde se estrelló el avión LAN-Chile DC 6 B —404—.

El primero de que se tiene mención, conforme a los archivos del Cuerpo de Socorro Andino, ocurrió en 1935, cuando se rescató herido al deportista Sergio Moder, del Club Unión Española.

En Lo Valdés perecieron, en 1947, los estudiantes Gustavo Rioseco y Carlos Oddo, del Liceo de Aplicación.

En 1952, en el mismo cerro Lo Valdés, pereció el deportista de la Unión Española, José Arrieta.

En 1953, ocurrió una tragedia que conmovió a todo el país; encontraron la muerte en una excursión 23 seres, alumnos y profesores del colegio Don Bosco.

En 1958, hubo de ser rescatado herido de gravedad, el integrante del Club Horizonte, Agapito Palacios.

Y ahora, en 1965, en el cerro Catedral encontraron la muerte los 88 ocupantes del LAN DC 6 B —404—.

El Cuerpo de Socorro Andino ha cumplido 72 misiones en 15 años

3 El Cuerpo de Socorro Andino que opera en el rescate de los restos de las víctimas del DC 6 B —404— de LAN-Chile, tiene a su haber un sinnúmero de misiones que ha cumplido desde la fecha de su fundación, en 1949:

Rescate, en 1953, de los cadáveres de 23 niños del colegio Don Bosco; rescate del cadáver de Jorge San Martín; cerro Tupungato, 1954; Ricardo Vivanco, salvado herido del cerro Casa de Piedra, en 1955; salvamento de Federico Schlegel, integrante de una misión chileno-japonesa, en 1960; rescate de las víctimas del LAN-CHILE 257, donde pereció la escuadra mayor del Green Cross, en 1961; rescate del cadáver de José Luis Rabanal, en el cerro Santa Elena, en 1961; rescate de los cuerpos de los ocupantes del FACH 257, en Aisén, en 1963; rescate de una patrulla militar en el cerro Pabellones, en O'Higgins; ayuda en el terremoto de Las Melosas.

En total, el Cuerpo de Socorro Andino ha cumplido 72 misiones en los 15 años que lleva operando.

LA NACION
Empresa Periodística LA NACION, fundada el 14 de enero de 1917 — AGUSTINAS 1269 TELEFONO: 82222 — CASILLA 81 — D.
PRESIDENTE DEL CONSEJO Y DIRECTOR: Jenaro Medina. Domicilio, Agustinas 1269.
REPRESENTANTE LEGAL: Ellert Herud Meier. Domicilio, Agustinas 1269.

Difícil diagnóstico

—¿De cuál corazón se siente mal?

Impuesto Patrimonial en Alemania occidental

Al 20 de junio de 1948 se determinaron en Alemania todos los patrimonios individuales y se aplicó sobre los mismos, de pequeños a grandes, un cupo de la mitad, pagadero en 25 años, lo que equivale al 2% anual. Simultáneamente se estableció un impuesto del 1% anual sobre las fortunas superiores a 20.000 marcos.

Ambos gravámenes son de naturaleza y fines muy distintos.

En tanto que el último es, simplemente, un impuesto fiscal en favor de la República Federal, va el primero a un fondo de solidaridad social. Se parte de la verificación de los bienes salvados de la guerra, cuyos dueños deben ceder la mitad para compensar a los que lo han perdido todo o casi todo. Podría decirse también que se trata de un seguro contra incendio y otros daños, aplicado a posteriori a fin de indemnizar a los que han sufrido siniestros. Pero la ley lo llama impuesto para "compensación de cargos" o "ajuste de daños".

Es interesante conocer este precedente sentado por una nación tan democrática como lo es la Alemania occidental de hoy, con un sistema multipartidista y un régimen parlamentario, prestigiado en casi 20 años de vigencia.

El método escogido por Alemania demuestra que un impuesto patrimonial no está reñido con los principios de una democracia de tipo occidental, como lo es la nuestra. Chile no ha sufrido, es cierto, los estragos de una guerra reciente, con medios destructivos modernos, pero seguramente gran parte de su población ha padecido el azote constante de la miseria.

Para el extranjero que arriba a Chile, es sorprendente la población callampa, el rancho sin piso, sin agua corriente, sin luz, sin cocina, muchas veces sin ventanas de vidrio. Y observa, acto seguido, los barrios altos de la capital, o el collar de perlas de balnearios que se extiende entre Pichidangui y Rocas de Santo Domingo —tal vez el conjunto de residencias de agrado más magnífico en el mundo, en relación con nuestros escasos ocho millones de almas. Llega fácilmente a la conclusión, entonces, de que es muy grande la diferencia entre ricos y pobres en este rincón de la Tierra. Así lo han juzgado notables escritores y periodistas, que tienen ojo clínico para hacer la radiografía de un país.

Las dos tasas de impuesto patrimonial vigentes en Alemania son un ejemplo interesante, digno de mayor estudio. Invitan a la reflexión. Abren nuestro horizonte, demasiado estrecho en nuestro secular aislamiento físico.

Menor producción de vinos

La producción de vino disminuirá en un 30 a 40 %. A los productores, embotelladores, distribuidores y expendedores, espantados, no les quedará más que ahogar sus congojas económicas en alcohol, con lo cual la cantidad de vino disminuirá quizas en otro 40 %.

Quedará, por lo tanto, sólo alrededor de un 25 %. Como con este 25 % de producción y comercialización del vino los productores y comerciantes percibirán menos entradas, puede preverse que necesitarán imperiosamente calmar sus horribles penalidades bebiéndose, afligidos, por lo menos el 50 % del 25 % restante. Con ello, el saldo a beber por la ciudadanía toda quedará disminuido al 12,5 % de la cuota disponible actual.

¿Qué hará, entonces, el hombre de la calle, el hombre de hogar, el hombre de bar, el hombre común y corriente, el hombre distinto, el hombre cualquiera, el bebedor habitual, el bebedor crónico, el alcohólico agudo, el bebedor solapado?

Beber.

¿Pero qué beberá? Lo que se le expenda bajo el nombre de vino. Una de las maneras más sanas de falsificar el vino (siempre que el consumo sea más o menos inmediato al acto mismo de la mixtificación) es agregarle un poco de agua. En las bodas de Caná se hizo algo así, pero fue milagro puro y gratuito, sin añagazas comerciales. Mucho antes, en tiempos de los griegos, se adulteraban todas las bebidas y se dictaron decretos prohibiendo tales mixtificaciones. El hecho de que aquellos decretos fueran muchos, prueba que no se cumplían.

Al principio costará acostumbrarse, tal como ha sido incómodo habituarse a fumar cigarrillos distintos de aquellos con los que estábamos enviciados. Pero a veces el acostumbramiento es total. Hace más de diez años, se descubrió una escandalosa falsificación de aceite. Se fiscalizó, pero casi nadie se pudo acostumbrar a consumir del bueno. Se nos había hecho costumbre el aceite mineral. Los aceites vegetales, en especial los más finos, parecían intomables.

Igual nos pasará con el vino cuando se nos dé sin agregados químicos. Lo rechazaremos por demasiado bueno.

—¡Mozo, llévese esta botella! ¡No está falsificada!

Máximo Severo

El subarrendamiento

Es evidente que, pese a los esfuerzos, más o menos intensos, realizados por sucesivos gobiernos, para paliar la grave escasez de viviendas, dignas de ese nombre, que sufre el país, el problema sigue siendo agudo, dramático y doloroso.

La escasez de viviendas ha dado origen, entre otros, a los siguientes hechos lamentables: las poblaciones "callampas", el hacinamiento de dos o tres familias en estrechos "departamentos" y, por último, los subarrendamientos.

Pese a la difusión que ha adquirido entre nosotros la práctica del subarrendamiento de casas, ella no ha sido hasta ahora objeto de una adecuada reglamentación legal que impida los abusos que con ella se cometen. Es así como el Código Civil —que no pudo prever, dada la época en que se dictó, hechos que sólo surgieron un siglo más tarde— establece como único requisito para subarrendar, el que no exista oposición del arrendador, vale decir, del propietario de la casa.

Ninguna norma legal impide actualmente dividir en pequeñas habitaciones las piezas de una casa para dar cada parte separadamente en arrendamiento; no hay, tampoco, norma que disponga respecto al número de baños, cocinas y otros servicios, ni que regule las condiciones y requisitos que debiera reunir la casa subarrendada por piezas.

Ese silencio legal hace prácticamente ineficaz la acción —muy débil, por lo demás— que pudieran emprender las autoridades sanitarias o municipales para poner fin al triste y vergonzoso espectáculo que dan las grandes casas de nuestras más pobladas ciudades, subarrendadas por piezas.

La gravedad que ha adquirido la situación a que nos referimos hace de toda urgencia el que se vaya a la dictación de una legislación adecuada que reglamente debidamente el subarrendamiento de casas y ponga fin a los abusos que, a través de él, se cometen.

Alfonso Stephens Freire.

Nuevas modalidades crediticias

La gran crítica que siempre se formula contra el sistema crediticio chileno es el muy alto grado de concentración que exhibe en materia de colocaciones bancarias.

Unos pocos deudores absorben gran parte de las colocaciones de los bancos, en detrimento de otros clientes, que obtienen muy poco, y algunos, nada.

Se dan incluso cifras —que no es del caso reproducir aquí— para confirmar la exactitud de esas afirmaciones.

Con todo, lo que interesa destacar hoy es otra cosa.

Es la decisión del Gobierno de introducir cambios substanciales en la política crediticia del país, de modo que los beneficiarios del crédito sean, en definitiva, los hombres de trabajo. Los empresarios, en un alto nivel; y en otro, los trabajadores mismos, los artesanos, los obreros, los campesinos.

El crédito debe cumplir una misión económica y social al mismo tiempo, y eso es lo que en definitiva se busca alcanzar en una primera etapa de ordenamiento del crédito en Chile.

Una primera medida en ese sentido no ha podido prosperar aún, por la actitud asumida por las mayorías parlamentarias. Nos referimos a la reforma del estatuto orgánico del Banco Central de Chile, que se consultaba en el proyecto de Leyes Normativas que debió ser retirado de la convocatoria, por razones que todo el país conoce.

Otras, mas recientes, son las decisiones adoptadas por el directorio de ese mismo Banco, en el sentido de agilizar las tramitaciones crediticias en el sector empresarial, mediante la creación de líneas de crédito "según presupuesto de caja", para estimular el desarrollo de actividades económicas que buscan reducir sus costos de producción; y en el de establecer "préstamos populares", a los que tengan acceso las personas modestas cuyo único aval sean su seriedad y su conducta ejemplares.

Lo importante es establecer el hecho simple pero de extraordinarias proyecciones futuras, de que la mentalidad bancaria comienza a ser modificada; y que cada día con más fuerza cobra vida en Chile la idea básica de que el crédito no puede ser patrimonio exclusivo de los ricos o de quienes pueden exhibir grandes garantías hipotecarias ante los bancos, sino de quienes trabajan, para colocarlo de este modo al servicio del desarrollo económico y social del país.

EXITO DE UNA CAMPAÑA:

Feriado Judicial o denegación de justicia

Con fecha 17 de enero nos pronunciamos en estas columnas en contra de la vigencia del Feriado Judicial. Expresamos que este problema no afecta exclusivamente a jueces y abogados. ¡Empece a la comunidad social entera!

Añadimos que si se había hoy de una crisis de nuestro sistema jurídico —tema que ha merecido debates públicos— deben buscarse sus raíces primeramente en las razones por las cuales la marcha de nuestra Justicia es tan lenta. Dijimos que, mientras no se encuentran soluciones efectivas para acelerar el procedimiento de las causas judiciales, parece oportuno hacer lo que cae por su propio peso: evitar el cierre de los Tribunales por espacio de más de 45 días, que detiene el ritmo dinámico de los mismos.

El 26 de enero acogimos en nuestra columna "Desde otro mirador" la colaboración de Adriana Cabezas, cuyo título ya lo dice todo, en este mismo tópico: "Feriado Judicial o Denegación de Justicia". Dicho artículo señalaba los inconvenientes que en la práctica acarrea la virtual paralización de la justicia.

Nuestra campaña se ha visto favorecida por una iniciativa del Ministro de Justicia, Pedro J. Rodríguez. El experimentado profesional, que llegara a ocupar el cargo máximo en la Orden, o sea, la presidencia del Consejo General del Colegio de Abogados, ha oficiado a la Corte Suprema, al mismo Colegio y a la Asociación de Abogados, para recabar su opinión acerca de la subsistencia del feriado. Estos pasos van encaminados precisamente hacia la meta de derogar o modificar el artículo 313 del Código Orgánico de Tribunales, que establece la paralización de la Justicia civil del 15 de enero al 2 de marzo.

Aún cuando el interés social es el decisivo, tanto de las personas de modestos recursos cuanto de las actividades económicas cuyos negocios penden muchas veces de los resultados de una contienda judicial —cabe recordar que los giradores de cheques protestados y otros deudores se benefician con una moratoria de 45 días—, no deja de ser interesante la condición del personal judicial mismo.

Pues bien, este feriado no beneficia en nada el régimen de vacaciones de dicho personal. Debe tenerse presente que en Chile hay más de 150 tribunales de la Justicia Ordinaria, de los cuales sólo cierran unos 16, exclusivamente en Santiago y Valparaíso, esto es, alrededor del 10%. Los demás tribunales son del crimen o de jurisdicción mixta, de modo que deben permanecer abiertos. ¡Queda demostrado que el régimen del feriado judicial, que afecta a todo Chile, ha sido establecido sólo en consideración a unos pocos tribunales de Santiago y Valparaíso!

Sin embargo, el mal adquiere mayor extensión. Los tribunales de jurisdicción criminal sola o mixta, que permanecen funcionando, lo hacen muchos sólo nominalmente. El personal no disfruta de vacaciones ipso jure y debe estar en sus cargos pero sin atender sino los asuntos criminales. Lo que ocurre es que todo el ritmo dinámico se resiente. Por ejemplo, quedan abiertas las Cortes de Apelaciones, pero sólo despachan excarcelaciones, vale decir, asuntos urgentísimos, sin entrar casi nunca a fallar sentencias definitivas criminales, durante el feriado, a que nos referimos.

La iniciativa del Ministro de Justicia es de suyo importante. Marca el comienzo de un movimiento de reforma de nuestras prácticas legales, en que la marcha de la Justicia merece la primera atención.

Política de precios

La derecha y la izquierda marxista se hallan abocadas a una campaña de desprestigio del Gobierno con el propósito de obtener rendimientos electorales inmediatos. Ultimamente han puesto el énfasis de sus ataques en el proceso inflacionario que vive el país desde hace décadas. Han asegurado que el Gobierno carece de una política de precios y que, en consecuencia, no habrá manera de controlarlos.

En esta campaña la derecha y los partidos marxistas parecen actuar sincronizadamente.

Los representantes más caracterizados de la derecha económica, los latifundistas, industriales y grandes comerciantes, bombardean al Ministerio de Economía con solicitudes de alzas de los productos más diversos; los organos de publicidad controlados por este sector hacen paralelamente gran caudal sobre la justicia de las peticiones. Luego, los partidos marxistas y su prensa continúan el juego anunciando alzas desproporcionadas, provocando así la consiguiente alarma en la población. Con estos recursos la derecha y la izquierda marxista crean un clima de inflacionismo aparentemente desbocado y aseguran a los asalariados que el reajuste propuesto por el Gobierno, correspondiente por primera vez al ciento por ciento del aumento del costo de la vida, no alcanzará para compensar las alzas que se avecinan. Y rubrican estas especies alarmistas afirmando que el trabajador está desamparado ante las nuevas alzas porque el Gobierno carece de una política de precios.

La verdad es que el Gobierno ha declarado una lucha frontal a la inflación para cuyo éxito es indispensable la aprobación de los proyectos de leyes que el Ejecutivo despachó al Congreso oportunamente. Estos proyectos no han sido aprobados por la obstrucción sistemática que han hecho los partidos derechistas y marxistas. El Presidente Frei y sus colaboradores trabajan febrilmente para poner en práctica el plan de Gobierno que contempla una transformación sustancial en la estructura social y económica del país. En algunos de sus puntos destacados, este plan consulta los aspectos siguientes:

a) Remuneraciones justas para todos los asalariados, actualmente absorbidas en gran parte por las ganancias excesivas del sector patronal.

b) Producción aumentada en todos los niveles para abaratar los costos de las mercancías.

c) Participación más activa del Estado en las utilidades más allá de lo razonable, con fines de utilidad pública como, por ejemplo, la Promoción Popular, etc.

d) Desarrollo del poder comprador por medio de creación de trabajo para el sector actualmente desocupado, y

e) Nivelación paulatina de los precios hasta eliminar definitivamente la inflación.

Si todos estos elementos del plan de Gobierno no bastan para integrar una política sobre los costos y las remuneraciones, es difícil imaginar qué entienden los opositores por "política de precios".

Josefo.

Cartas al Director

EL HOGAR, UN GATO Y LA UNION DE AMIGOS DE LOS ANIMALES

Señor Director:

Por motivos domésticos, me veo en la necesidad de deshacerme de mi gato, que he criado durante casi diez años. Para ello, acudí a una socia de la Unión de Amigos de los Animales, cuya institución, según se hacía creer a los incautos que deseaban hacerse socios, poseía un refugio para recoger los animalitos que la gente se veía en la necesidad de desechar. Eso era lo que yo creía; pero esta señora me hizo saber que no "recibían" animales, y me "aconsejó" que lo hiciera matar.

Si es ésa la obra que desempeña una institución que se dice "amiga" de los animales, ¿qué queda para las repudiadas "perreras"?

Tiempo atrás fui socia y de je de serlo al comprobar otra injusticia parecida. Ahora me alegro de no haber seguido cooperando en una institución cuyos integrantes han traicionado los propósitos con que fue fundada, y cuyos intereses son mucho más materiales que benéficos.

Espero, señor Director, dé cabida en su diario a esta reclamación de una persona verdadera amante de los animales, pero más partidaria de la paz en un hogar bien constituido.

Atentamente, Carnet 2933954. Santiago.

De Gaulle en escena

El Presidente de Francia ha concedido su conferencia de prensa semestral. (¡Lleva once desde que asumió al poder!) Y como ya es habitual, irrumpió a la escena internacional con nuevos bríos.

De Gaulle es un hombre que sabe perfectamente lo que está haciendo. Sabe que para tener una "presencia internacional" independiente, desarrollando una política propia que lo distinga tanto de Oriente como de Occidente, debe estar, permanentemente, tomando iniciativas que obliguen a los demás a definirse. No ignora ni los apoyos ni los rechazos de cada una de sus proposiciones. Más aún, él va conscientemente tras de ellos.

Tres puntos centrales se destacan en sus últimas declaraciones:

El primer aspecto tratado se refiere a la Organización de las Naciones Unidas. De Gaulle es partidario de hacerle reformas a la Carta que le sirve de base. Lo novedoso de su posición estuvo en que propuso la celebración de una reunión en Ginebra, a la que asistieran los Cinco Grandes: Estados Unidos, Unión Soviética, Inglaterra, Francia y... ¡China Comunista! Esto último significa, lisa y llanamente, suprimir a China Nacionalista del Consejo de Seguridad y colocar allí a su enemigo. En esto discrepan frontalmente Francia y Estados Unidos. Los franceses argúmentan con el peso de los hechos: un país que representa a la cuarta parte de la humanidad no puede estar ausente de un organismo que desea reunir a todas las naciones del mundo para promover la paz entre los hombres. China Comunista tiene una población que equivale casi a 100 veces la población de Chile. Sin embargo, no está sujeta a ley internacional alguna, siendo no sólo un "país grande", sino también una potencia nuclear.

El segundo punto expuesto por De Gaulle se refirió a un aspecto económico. Señaló los inconvenientes de que el dólar y la libra esterlina constituyesen los patrones monetarios para el comercio y las finanzas mundiales, sosteniendo que esa era la causa de las tendencias inflacionarias de muchos países. Afirmó que la solución consistía en retornar al patrón oro. De mas está que aclaremos que esta actitud, de aprobarse, favorecería a Francia y perjudicaría en cierta forma a Estados Unidos y a Inglaterra.

Por último, el Presidente francés habló de Europa y la reunificación alemana. Dijo que esta unidad debiera comprender a todos los países que componen la zona que va desde el Atlántico a los Montes Urales. Esto significa incluir a la Unión Soviética dentro del problema de la unidad europea. El problema de la reunificación alemana debería hacerse, según afirmó, dentro del marco formado por los propios europeos, rechazando toda intervención foránea (léase Estados Unidos).

Nadie podría negar que el general De Gaulle está poniendo en juego todas sus energías creadoras. Su concepción de la posición de Francia en el mundo no tiene nada de estática. Al contrario. Se trata de una política internacional en pleno movimiento, que procura forzar a los demás a cambiar sus actitudes, que busca nuevas perspectivas políticas en el campo mundial.

Hasta ahora, Estados Unidos es el más afectado por la política francesa. Sus intereses en el mundo lo han llevado a posiciones demasiado rígidas, para poder enfrentar con éxito el dinamismo creador del Presidente galo. Johnson tiene ahora nuevas razones para realizar un análisis crítico profundo de la política internacional norteamericana, cuya crisis es cada vez más grave.

Entretanto, De Gaulle, que durante algunas semanas había estado apagado, ha vuelto a la escena y parece dispuesto a no abandonarla.

Otto Boyé S.

DESDE OTRO MIRADOR

Con el ánimo triste

por FRANCISCO DE P. GRISOLIA

Nuestra época se está desengañando de los esquemas simplistas, de las conclusiones superficiales con que se quiso clasificar a los hombres en función de normas materiales. Cuando las duras lecciones de la vida nos van haciendo cavilar con hondura, acabamos por darnos cuenta de que si las tesis que tuvieron boga más o menos pasajera eran cómodas como herramientas para teorizar, no sirven en absoluto si realmente intentamos descubrir los motivos auténticos de la conducta humana.

Hay causas sutiles, categorías imperativas, mucho más fuertes que el puro afán material, en el gobierno de cada existencia. Estamos viendo cómo regresan desengañados a nuestro lado, el de los que postulamos la libertad y la tolerancia —el grito más noble que ha resonado en el planeta según frase de Ortega—, aquellos que creyeron en la fraseología de hace un siglo y en convencionalismos supuestamente revolucionarios, como el concepto de las clases sociales, cómodo escalpelo para practicar la vivisección de la economía, pero nada más.

Conforme se desarrolla la cinta de la historia y nos hace vivir situaciones increíbles e insospechadas, más claro aparece que la única revolución auténtica es la que consigna transformar, rehacer, la naturaleza humana. Cambiar el egoísmo en solidaridad, el odio en amor, el fanatismo en comprensión. ¡Cuánta razón y cuánto talento tuvo don Quijote!

La meta es lejana, antiquísima, y apenas una fracción de los nacidos alcanza a divisar el camino áspero y difícil que lleva hasta ella. Además, faltan guías. Solamente los dotados de cualidades eminentes pueden conducirnos por él sin grandes extravíos, a condición de tener también un rasgo raro y noble, la buena voluntad.

Esta debe ser la razón de que exista, desorganizada e inorganizable, la Internacional, la Mundial Cofradía de los hombres y mujeres de buena voluntad, que se adivinan, se comprenden, se hacen señales mutuas y se ayudan por encima de fronteras, de razas y de las diferencias de fortuna o de cultura.

Cuando uno de ellos, que además tuvo ingenio y tesón para realizar, desaparece, la pérdida es grave. Nadie puede apreciarlo mejor que nosotros, los republicanos españoles, porque tenemos experiencia dura y larga y hemos adquirido extraordinaria finura de percepción para separar el oro de la verdadera nobleza de alma, del oropel de las afectaciones y las apariencias.

Y por eso para nadie resultará más desconcertante la mueca del destino que nos ha hecho volver casi desde la puerta del Camposanto donde acabábamos de dejar a un amigo, Ricardo Latcham, para acompañar a otro, Arturo Matte, a quien todavía vemos como un magnífico muchacho, porque muchacho lo conocimos y tratamos.

Horas sombrías, de triste meditación. Como a tientas, sólo un afán nos permite superarlas, salir de ellas; el de seguir, seguir siempre en la huella de los que se fueron para que puedan encontrarla también quienes han de venir.

CHILE A LA VISTA:

Copiapó se renueva

La quietud de Copiapó se vio sacudida recientemente con la visita de S. E., para quien no deben ser desconocidos los problemas que afectan a esta región, ya que fue su representante en el Senado, lugar en que, desgraciadamente, no siempre las buenas intenciones logran prosperar. La Zona Central, por lo general, ignora el vía crucis del hombre nortino, que ve impotente cómo el terruño que lo vio nacer se empobrece día a día, determinando que muchos emprendan la marcha hacia lugares más promisorios.

Copiapó, fundada en 1744, es la ciudad que en un tiempo significó la fuente de riqueza primordial para Chile, que financió los gastos de su caja fiscal, de la misma manera que después lo hizo el salitre y hoy el cobre. Fue cuando, 20 años antes de que se descubriera oro en California, un minero llamado Juan Godoy descubriera, por obra de la casualidad, un raro metal con el cual cargó dos burros. Después de eso la fiebre se extendió por el país. Todo el mundo quería ir a la isla del desierto, como llamaba Jotabeche a la ciudad, para buscar plata en sus vecindades. Don Diego Portales fue uno de los prohombres que se sintió tentado a hacer fortuna en esas desde entonces legendarias tierras. La ciudad de Copiapó honra la memoria del descubridor de la plata con una estatua ubicada en una de sus plazas. También ha empezado a salir al aire una emisora con su nombre. Otra manera de honrarlo sería levantar alguna industria de importancia, que tonifique un tanto la escuálida economía copiapina.

Mario Godoy Q.

Mundograma

(CON NOTICIAS, RUMORES Y COMENTARIOS DE TODAS LAS CAPITALES DEL MUNDO)

EN VIETNAM DEL SUR

Si existe actualmente una parte en el globo donde los factores más extraños y encontrados se conjugan para enrarecer la atmósfera política, esa es, sin duda, Vietnam del Sur. Teóricamente, los vietnamitas del sur tienen un enemigo común que son los vietnamitas del norte, es decir, los del Vietcong. Pero en la práctica las diferencias religiosas entre católicos y budistas suelen asumir aspectos tan fieros y antagónicos, que todas las luchas entre grupos políticos civiles, por una parte, y grupos de oficiales del Ejército, por otra, se ven empequeñecidas ante su volumen.

Una de las características predominantes del espíritu nacional vietnamita es su prurito divisionista. Los católicos están divididos entre antiguos partidarios de la familia de Ngo Dien Bien Minh, dirigente hace dos años a raíz de uno de los seis golpes militares que se han sucedido desde entonces, y los partidarios del joven coronel Huey Cong, en estos momentos refugiado junto a su hijo en la Embajada británica. Los budistas, a su vez están divididos en numerosas sectas separadas entre sí por irreconciliables antagonismos. Los jóvenes no quieren saber nada de los viejos, las mujeres tienen puntos de vista opuestos a los de los varones y para nadie es un misterio que todas estas sectas están, unas más otras menos, inficionadas de comunismo. Y lo está hasta el punto que podría decirse que el grado de sus diferencias guarda una irrespondiente relación con la influencia subrepticia que en su propio seno desarrollan los agentes paradarios del Vietcong.

Los gigantes en pugna

Nuestra época, tan desunida, tiene a mano los mejores vehículos para el entendimiento y la conciliación. Se sabe que los pueblos, como los hombres, se detestan y aun se odian en la medida en que no se conocen. Y, sin embargo, a través de la prensa, la radio, la TV, el cine, etc., hay la posibilidad de romper las barreras del desconocimiento y favorecer la creación de una auténtica hermandad humana.

Tomemos el cine, por ejemplo. Si las películas se dedican a presentar "buenos" y "malos", conforme a esquema consagrado, no se hace más que ahondar el abismo. Pero si productores y directores, responsablemente, enfocan los temas con objetividad, y, sin transigir en sus propios ideales, son capaces de la imparcialidad, el resultado no puede sino favorecer a la causa de la paz universal.

En este sentido, pocas cintas juegan mayor papel social que las documentales; esto es, aquellas que, con un sentido eminentemente divulgador, y muchas veces artístico, ofrecen una visión de países y pueblos, deteniéndose, ya en sus costumbres, ya en las peculiaridades de su vida, ya en sus monumentos y grandezas pasadas.

Ahora se anuncia una película que puede ser excepcional en la dirección apuntada. Se trata de "Los Dos Gigantes", una producción con guión de dos célebres de las letras, Louis Aragón y André Maurois, que mostrará, paralelamente, la historia de Rusia y los Estados Unidos, desde 1917 a la fecha. Es decir, las etapas más decisivas en la existencia de estos pueblos "planetarios", cuyo desacuerdo podría borrar la civilización, y, a la inversa, cuyo entendimiento serviría de plataforma para un florecimiento jamás igualado por la Humanidad.

La cinta estará a cargo de realizadores franceses, soviéticos y norteamericanos, y el propósito que persigue, aparentemente, fuera de sus objetivos estrictamente cinematográficos, es el de historiar en ese período la emulación de las dos potencias que, por distintos caminos, han logrado lugar análogo de preeminencia universal. En efecto, con la Revolución de Octubre se afianza en Rusia un poder político que determina un cambio total en sus estructuras sociales y económicas, determinando su encumbramiento actual, y con la Primera Guerra Mundial, Norteamérica abandona su aislacionismo, para entrar en los negocios mundiales, hasta llegar a dominar con su voz el coro internacional.

Dos pueblos paralelos y cuya rival grandeza, justamente, genera las raíces del conflicto mundial.

Mas, si se conocen plenamente, por mucha que sea la divergencia entre la filosofía de los grupos que encabezan, es posible que allí empiece el principio de un entendimiento duradero.

Esperemos que Maurois y Aragón, que tampoco coinciden ideológicamente, usen la mejor magia de su estilo y de su talento, para demostrar que no son las diferencias que los separan, sino las afinidades que los aproximan, las que pueden beneficiar directamente al mundo.

M. Garfias.

Plan social y económico para el pueblo sólo podrá realizarse con Impuesto Patrimonial

El Gobierno insistirá mañana en las Comisiones Unidas del Senado en que se reponga programa de inversiones y su financiamiento que rechazó la mayoría derechista de la Cámara.– La iniciativa tiende a lograr que aporten recursos quienes poseen la riqueza en favor de los desposeídos.– Proyecto de reajuste debe salir del Senado el día 22, en tercer trámite constitucional

Mañana celebrarán sesiones todo el día las Comisiones Unidas del Senado (Gobierno Interior y Hacienda) para dar comienzo a la discusión particular del proyecto de ley sobre reajuste de remuneraciones para el personal de los sectores público y privado, a regir en 1965.

La iniciativa enviada por el Gobierno, y que la Cámara de Diputados ya despachó en primer trámite constitucional con numerosas modificaciones, que dejaron desfinanciado el reajuste en más de 43 millones de escudos, fue aprobada en general por las Comisiones Unidas del Senado.

Antes de iniciarse la discusión en particular de los 171 artículos de que consta el texto despachado por los diputados (el proyecto original del Ejecutivo tenía 109 artículos) las Comisiones Unidas escucharán una exposición que formulará el economista y Asesor de Planeamiento del Gobierno, Jorge Ahumada. Esta exposición abarcará todos los aspectos referentes al Plan de Obras extraordinarias que sustenta el Gobierno como acción inmediata y realista para resolver fundamentales problemas nacionales, y cuyo financiamiento se encuentra contemplado con un impuesto al patrimonio. Como ya es de dominio público, el programa primitivo del Ejecutivo, incluido en el proyecto de reajustes que despachó la Cámara, fue rechazado en la Comisión de Hacienda de esa Corporación y substituido por un articulado, que como indicación, presentaron los diputados radicales, liberales y conservadores. Este proyecto, denominado de "acción social" fue incluido en el de reajuste con un desfinanciamiento de 85 millones le escudos para cubrir la inversión de 150 millones de escudos que propone. Además, la referida indicación no consulta los aspectos básicos de los problemas actuales del país, que el Gobierno desea encarar de inmediato, ya que sus disposiciones mutilaron las partes fundamentales del programa original del Ejecutivo.

INDICACION DEL GOBIERNO

En estas circunstancias, se ha informado que en la sesión de mañana, después que se oiga la exposición del economista Jorge Ahumada, el Ministro de Hacienda, Sergio Molina formulará indicación a las Comisiones Unidas para que se reponga en el proyecto de reajustes la iniciativa primitiva del Ejecutivo. Ella está destinada a desarrollar el plan extraordinario educacional, de reforma agraria, construcción de viviendas y otras actividades socio-económicas, en base al impuesto patrimonial, en lugar del articulado sin financiamiento que aprobó la Comisión de Hacienda con la mayoría formada por radicales, liberales y conservadores.

DESPACHO EN PARTICULAR

Posiblemente mañana quede resuelto todo el articulado que se refiere a los reajustes de los sectores público y privado en 38,4% de los sueldos imponibles, ya que hay consenso en la idea de legislar a breve plazo sobre la materia.

Posteriormente, las Comisiones entrarían al estudio del financiamiento para el reajuste del sector público y las municipalidades, que se basa en las modificaciones introducidas a Ley de Timbres, Estampillas y Papel Sellado.

El Título V del proyecto, que comprende desde los artículos 166 a 170 y uno transitorio, contiene el llamado plan social de realización inmediata y su financiamiento. En estas disposiciones es donde el Ejecutivo, por la vía de la indicación, insistirá que se reemplacen por el programa primitivamente propuesto y su financiamiento con impuesto al patrimonio, como fórmula de que los sectores adinerados del país, puedan concurrir, en acción de solidaridad nacional, con su aporte para la realización de obras que beneficiarán a la gran mayoría de la población que dispone de escasos recursos.

PLAZOS FIJADOS

El proyecto de ley, conforme a los plazos que estableció el Senado en trámite de simple urgencia, pero con tratamiento especial, deberá quedar despachado por la Corporación el 19 del actual. En estas condiciones, sería transcrito a la Cámara en tercer trámite constitucional, el día 22 para su conocimiento y despacho. La Cámara, tan pronto reciba el proyecto desde el Senado, será citada de inmediato para considerar la iniciativa, siempre que ella no insista en sus planteamientos anteriores y provoque un cuarto trámite constitucional, con un nuevo envío del proyecto al Senado.

MINISTRO MOLINA

SECRETARIO GENERAL DEL PARTIDO COMUNISTA EN JIRA POR EL PAIS

Hoy inician su jira por la provincia de Concepción el Secretario General del Partido Comunista, senador Luis Corvalán, y el miembro del Comité Central del Partido, el poeta Pablo Neruda. La visita de ambos dirigentes obedece al propósito de activar y reforzar los trabajos de las candidaturas a parlamentarios del PC en todo el país. Corvalán y Neruda permanecerán en Concepción los días 8, 9, 10 y 13 del presente. Viajarán a Arauco el jueves 11 y viernes 12. El Secretario General comunista viajará posteriormente a Bío-Bío, Valdivia y el resto de las provincias del país, permaneciendo la última semana antes de la elección, del 1.o al 7 de marzo, en la capital, al frente de la campaña parlamentaria del PC.

VOLODIA EN LA SEXTA COMUNA

El candidato a senador por la provincia de Santiago, Volodia Teitelboim, visitará hoy la Sexta Comuna, Recoleta, en la capital. Su programa incluye, a partir de las 10 horas, visitas a las industrias Famela, Textil Zurob, Textil Dabar, Ilharreborde, a las 17 horas un té masivo en Rawson 135, y una gran concentración pública, a las 19 horas, en Recoleta esquina de Nueva de Gárnica, con la participación del escritor Julio Moncada, el músico y compositor Gamelín Guerra, los mimos de Luis Alarcón y el Conjunto Millaray.

ACEVEDO EN SAN ANTONIO

El diputado por el 4.o Distrito Juan Acevedo inicia hoy un programa de actos y visitas al puerto de San Antonio.

94
EGUIGUREN

Fijados locales de votación en los tres Distritos de Santiago

Se cumplen últimos trámites legales para elección del 7 de marzo.- Mesas receptoras deben constituirse el 20 del actual

A menos de un mes de las elecciones ordinarias para elegir senadores y diputados, y del acto electoral complementario que se efectuará el mismo 7 de marzo para elegir un senador por Valparaíso y Aconcagua —a fin de llenar la vacante dejada por el señor Radomiro Tomic, al ser designado Embajador en Estados Unidos—, se están cumpliendo los últimos trámites previos fijados por la ley general de elecciones, para la celebración de estos comicios.

Cumplida la reunión de las Juntas Electorales, "treinta días antes de aquél en que deben verificarse las elecciones", quedaron designados los vocales de las mesas receptoras de sufragios y los lugares de votación.

El próximo trámite deberá cumplirse el día 20 —quince días antes de los comicios—, fecha que la ley fija para la constitución de las mesas receptoras de sufragios. Ese día los vocales deben reunirse para elegir presidente y secretario, bajo cuya responsabilidad funcionarán las mesas el día de la elección.

Aquellas personas que han sido designadas vocales y tienen impedimentos justificados para cumplir con esa función legal, deberán presentar sus excusas a la Junta Electoral correspondiente, en el plazo de tres días, después de haber aparecido su nombre en las nóminas que publica la prensa.

Por último, la Dirección del Registro Electoral ya inició hace días el envío de útiles y cédulas a los distintos puntos del país, consignados a los Conservadores de Bienes Raíces, para el normal desarrollo del acto electoral.

LAS MESAS EN SANTIAGO

Las respectivas Juntas Electorales de los tres distritos de Santiago, no dispusieron cambios fundamentales en los lugares de ubicación de las mesas receptoras de sufragios.

De este modo la votación se efectuará en los mismos locales del comicio presidencial. Las mesas estarán instaladas en los lugares que se detallan a continuación:

PRIMER DISTRITO, 10 COMUNAS.— SANTA LUCIA: Varones y Mujeres: Estación Mapocho. SANTA ANA: Varones: Liceo N.o 3 de Niñas; Mujeres: Liceo de Niñas N.o 1. PORTALES: Varones: Escuela Salvador Sanfuentes; Mujeres: Liceo N.o 2 de Niñas. ESTACION: Varones: Anexo Escuela Normal Abelardo Núñez; Mujeres: en el mismo establecimiento. CAÑADILLA: Varones: Liceo Experimental Gabriela Mistral; Mujeres: Escuela N.o 20. RECOLETA. Varones: Liceo N.o 4 de Niñas; Mujeres: Escuela Normal número 2. MAESTRANZA: Varones: Escuela Federico Errázuriz; Mujeres: Liceo N.o 5 de Niñas. UNIVERSIDAD: Varones: Universidad de Chile; Mujeres: Liceo N.o 6 de Hombres. SAN LAZARO: Varones: Liceo Experimental Darío Salas; Mujeres: Instituto Comercial N.o 2. PARQUE COUSIÑO: Varones: Escuela de Ingeniería de la Universidad de Chile; Mujeres: ex Escuela Militar.

SEGUNDO DISTRITO. — OCHO COMUNAS.— QUINTA NORMAL: Varones: Escuelas N.os 187 y 192; Mujeres: Escuelas 39 y 139. CONCHALI: Varones: Escuela UNESCO; Mujeres: Escuela Centralizada El Salto. BARRANCAS: Varones: Escuela N.o 159; Mujeres: Escuela N.o 184. RENCA: Varones: Escuela N.o 363 de Niñas; Mujeres: Escuela N.o 64. COLINA: Varones: Escuela N.o 166 de Niñas; Mujeres: Municipalidad. QUILICURA: Varones: Escuela N.o 165; Mujeres: Municipalidad. TILTIL: Varones y Mujeres: Escuela N.o 202. LAMPA: Varones: Casa Municipal de Baquedano esquina Balmaceda; Mujeres: Escuela N.o 161 de Niñas.

TERCER DISTRITO, CINCO COMUNAS.— ÑUÑOA: Varones y Mujeres: Estadio Nacional. PROVIDENCIA: Varones: Liceo Lastarria; Mujeres: Liceo N.o 7 de Niñas. LAS CONDES: Varones y Mujeres: Escuela Militar. LA FLORIDA: Varones y Mujeres: Escuela N.o 282. LA REINA: Varones y Mujeres: Municipalidad.

DEPARTAMENTO PEDRO AGUIRRE CERDA. — SAN MIGUEL: Varones: Grupo Escolar Darío Salas y Escuela Especial Juan Antonio Ríos, de la Ciudad del Niño; Mujeres: Escuela Industrial de Artes Gráficas. Liceo N.o 6 de Hombres "Andrés Bello" y Escuela Hogar Coeducacional N.o 1 "Japón". LA CISTERNA: Varones: Escuela N.o 40; Mujeres: Liceo N.o 14 de Hombres, y Liceo N.o 10 de Niñas. LA GRANJA: Varones: Escuela N.o 60 Mixta Coeducacional; Mujeres: Grupo Escolar de la Población San Ramón.

PARTIDOS y CANDIDATOS

DEMOCRACIA CRISTIANA

SENADORES

MUSALEM

JOSE MUSALEM.— En una reunión que contó con la participación de centenares de personas entre las que se contaban los más caracterizados vecinos de Providencia, constituyó el Comando Comunal que en las elecciones parlamentarias de marzo próximo apoyarán la candidatura senatorial de José Musalem, representante de la Democracia Cristiana, de la Democracia Agrario Laborista y de las fuerzas freistas independientes. Las personas que integran esta directiva son: presidente, Luis Justiniano P.; vicepresidente, Solon Orphanopoulos; secretario, Aralio Rivera Q.; directoras femeninas, María Teresa Pérez, María Benavente, Blanca Vallejos, Josefina Larrain, Carmen Orphanopoulos, y Felisa Claquin; directores, Mario Cademártori, Camilo Leroi Z., Alberto Zaldívar, Dante Zambrano, Jorge Orphanopoulos, Guillermo Chamorro; tesoreros, Douglas Gordon C., y Abraham Poblete Azolas.

RAFAEL A. GUMUCIO.— Fue proclamado por el Comando Independiente Femenino del Primer Distrito, que preside la Dra. Mary Hamuy. La manifestación consistente en un té, reunió a más de tres mil mujeres del Frente Femenino de la segunda, cuarta y sexta comunas. El candidato hizo uso de la palabra y planteó las principales materias que se refieren a problemas de la mujer y las soluciones que deben abordarse en la Cámara.

REYES

TOMAS REYES VICUÑA.— Concentraciones masivas en La Cisterna proclamaron su candidatura senatorial por Santiago. El sábado se efectuó un entusiasta comicio a las 18 horas, en la Plaza Arturo Prat de la vecina comuna y ayer, a las 11 horas, gran número de adherentes se concentraron en la Población Lagos de Chile. Asistieron acompañando al candidato a senador, todos los postulantes a diputados por el Tercer Distrito, de la Democracia Cristiana.

DIPUTADOS

LORCA

ALFREDO LORCA.— El Comité de la Población Barea realizó una reunión ampliada con la participación de dirigentes provinciales y comunales del partido. Asistieron destacados vecinos, dueños de casa y dirigentes de los centros de madres, quienes reafirmaron su apoyo al candidato en la Comuna de Quinta Normal.

MARIO HAMUY.— Fue proclamado con un té por más de tres mil mujeres del Comando Independiente Femenino que apoya su postulación. Asistieron la presidenta, Mary Hamuy, y representantes de la Segunda, Cuarta y Sexta Comunas.

FERNANDO SANHUEZA.— Quedó constituido el Comando Independiente de Repartidores y Dependientes de Panaderías y Panificadores, en favor de esta postulación. El Comando está presidido por Carlos López Valenzuela y tiene su sede en calle Panamericana 4392, en la Población Risopatrón.

VICENTE SOTA.— En la mañana visitó ayer la Novena Comuna, sector Lo Valledor Norte, y continuó una jira hasta la Población Los Nogales, en la Cuarta Comuna. También fue proclamado en la noche en la Plaza Chesbuco.

Reducción de los Gastos Públicos

¡sabía usted!...
que para sanear las finanzas del país, es indispensable hacer economías en los gastos fiscales?
¡sabía usted!...
que cuando JORGE PRAT fué Ministro de Hacienda obtuvo la aprobación de la llamada Ley Prat, que disminuyó en más de 10.000 los empleados públicos?
¡sabía usted!...
que JORGE PRAT hizo esto sin perseguir a nadie, que lo consiguió sólo con no llenar vacantes producidas normalmente?
¡y sabía usted!...
que esta política, además de economías, significó un mejoramiento para el resto de la Administración Pública?
SI NO LO SABIA... AHORA LO SABE...
RECUERDELO EL 7 DE MARZO!
PRAT Un senador para Chile. Nº7

El parlamento será más eficaz, más realista y más útil si en sus debates están presentes la voz, el sentimiento, la experiencia y la insuperable abnegación de la mujer.
El Parlamento lo necesita... El pueblo lo reclama...
VIRGINIA COX BALMACEDA

DIPUTADO 1er DISTRITO
PARTIDO LIBERAL
J-Nº95
SECCION FEMENINA, Secretaría, Catedral 1133, Fono 87847

«porque el término empresario define al hombre que crea fuentes de trabajo y contribuye al bienestar de sus semejantes, yo estoy orgulloso de ser empresario...»
JAVIER ECHEVERRIA ALESSANDRI
EL CANDIDATO DEL PROPIETARIO RURAL Y DE TODOS LOS HOMBRES DE TRABAJO..!
SENADOR POR SANTIAGO
Nº 3

Lo que su hijo ya ocupó en el conocimiento y en el saber, proporcióneselo a un niño del Hogar de Cristo. El libro, el cuaderno, la lapicera, envíelos a Alonso Ovalle 1479.

REELIJA AL DIPUTADO
P.D.C. 2º DISTRITO I Nº 37
LORCA
OBRAS Y LEYES

En vibrante acto El Monte proclamó candidatos de PDC

Seis mil personas escucharon discursos de personeros demócratacristianos.– "Se nos entregó un país plagado de deudas", dijo José Musalem

Una vibrante proclamación se efectuó en el día de ayer en la localidad de El Monte, donde ante una multitud cercana a las 6.000 personas, proclamaron a los candidatos a diputados Andrés Aylwin, Carlos Demarchi, Ricardo Dávila, Juana Dip y Pedro Videla.

En esta ocasión fue proclamado también el candidato a senador por Santiago José Musalem.

En primer término usó de la palabra el candidato Andrés Aylwin quien se refirió especialmente a lograr con el apoyo masivo de la ciudadanía un bienestar para el pueblo.

A continuación hizo uso de la palabra el candidato Ricardo Dávila, exhortando a la concurrencia a dar el 7 de marzo a Frei un triunfo rotundo que permita sacar adelante los proyectos atascados por la politiquería imperante.

Habló en representación de la mujer la candidata Juana Dip, dando a conocer ampliamente los problemas que afectan a la localidad, como asimismo se extendió a los que existen en San Antonio, pueblo al cual ella representa como regidora.

Clausuró este acto el candidato a senador José Musalem quien dio una amplia cuenta de las actividades desarrolladas por los sectores reaccionarios y extremistas del Congreso, que no han dejado gobernar a Frei. "Por otra parte —manifestó— se nos acusa de las alzas que hay en los actuales momentos pero yo les digo, que se nos entregó un país plagado de deudas y estas alzas eran inevitables. Aún más —agregó—, el Gobierno hace todo lo posible por superar el standard de vida y asimismo Frei ha dado muestras que con los proyectos que le han sido rechazados, el pueblo puede salir de la miseria imperante".

Para hoy se anuncia una concentración a las 20 horas, en la localidad de Paine. En ella hablarán los candidatos a diputados Carlos Damarchi, Ricardo Dávila, Andrés Aylwin, Juana Dip y Pedro Videla. Asimismo, ocupará la tribuna el candidato a senador por Santiago, Tomás Reyes Vicuña.

EMBAJADOR DE ALEMANIA VIAJA HOY A OSORNO

En un viaje de conocimiento de la zona y sus habitantes viaja hoy, a las 16.15 horas, a Osorno el Embajador de Alemania en Chile Gottfried von Nostitz.

Un vocero de la Cancillería alemana dijo que el Embajador viajará solo y permanecerá en el sur durante una semana. Visitará toda la provincia de Osorno y luego se trasladará a Puerto Montt.

En todos los puntos que recorrerá tomará contacto con las autoridades y se impondrá de cómo viven los centenares de descendientes germanos. En Puerto Montt, Von Nostitz dejará instalado al Cónsul honorario de su país, Heins Kusch Laddatz.

Abiertas matrículas para Escuela Normal Santa Teresa

Las inscripciones para ingresar a la Escuela Normal Santa Teresa ubicada en Bascuñán 910 se encuentran abiertas hasta el 20 del presente. Existe internado, medio pupilaje y externado.

Los requisitos de ingreso son: para el primer año, haber rendido 6º año primario o de preparatorias; y para el 7º año normal es indispensable el Bachillerato o buena licencia secundaria.

Después de tres años de estudios se recibe el título de Profesora de Educación Primaria otorgado por el Estado, y el certificado de la especialidad. Con estos diplomas quedan aptas para ejercer en la enseñanza fiscal o particular hasta el primer ciclo secundario.

Los exámenes de admisión se efectuarán los días 25 al 27 del presente.

INTEGRANTES DEL Sierra Club, de Estados Unidos, California, a su arribo a Los Cerrillos, desde donde iniciaron su extensa jira por los parajes chilenos, a manera de vacaciones y de practica de los fines con que ha sido creado el club norteamericano.

38 excursionistas norteamericanos pasan por segunda vez sus vacaciones en Chile

Integrantes del Sierra Club de California efectúan una jira al aire libre por los parajes chilenos.– La fama de la belleza del paisaje nacional, crece en el país del Norte

Miembros de un club norteamericano de excursionismo, el Sierra Club de California, vienen por segunda vez a Chile, a realizar un programa de paseos al aire libre, por diferentes lugares del país.

Los 38 excursionistas norteamericanos se dirigieron a Río Blanco, donde comenzarán sus actividades de este verano, recorriendo los parajes vecinos, según planes preparados por el Club Andino de Valparaíso, con colaboración directa de la Escuela de Alta Montaña del Ejército chileno.

Divididos en dos grupos, los excursionistas fueron al Cajón del León y a la Estación Experimental de Piscicultura, al Potrero Escondido y al Cristo Redentor. Más adelante se dirigieron a Montemar, Valparaíso, Viña del Mar y Concón.

Después de visitar a las autoridades de Valparaíso, se dirigieron a Lo Valdés, en el Cajón del Maipo, estuvieron en el Embalse del Yeso y en San Alfonso.

Al terminar la semana de paseos, con el mismo ánimo del primer día, los norteamericanos emprendieron un viaje al sur del país, llegando a Puerto Varas, desde donde continuaron al lado argentino y acamparon en el lugar llamado Pampa Linda, olvidándose de los hoteles y durmiendo al aire libre.

ENTUSIASMO VERSUS EDAD

Los integrantes del grupo, prácticamente no llevan maletas. Su principal equipaje lo componen mochilas, bastones y su indumentaria la complementan zapatos adecuados a las largas caminatas y escalamientos y sombreros adornados con insignias del Sierra Club y de otros clubes a que pertenecen en EE. UU.

Confiesan los integrantes de este club, que la práctica de sus fines no tiene por qué verse obstaculizada por la edad. Ellos organizan excursiones especialmente de personas de edad avanzada.

Esta organización, que tiene como lema no pasar la noche más de una vez en un mismo lugar, tiene varias ramas, entre las que figuran la de los amantes de la pesca, de los escalamientos, de navegadores de ríos, etc. El mayor motivo que tuvieron para volver a Chile a realizar estos paseos, fue el triunfo de la temporada del año recién pasado, e inmediatamente decidieron dejar preparados los programas para el año siguiente.

Los integrantes de los grupos han tenido expresiones de agradecimiento para el Club Andino de Valparaíso, el Club Andino de Chile y para el Ejército chileno, que en sus viajes han colaborado desinteresadamente con estos cultores del deporte al aire libre y les han facilitado el cumplimiento de sus propósitos de conocer nuevas montañas, nuevos bosques y nuevos ríos.

Terreno para escuela en Población John Kennedy donó "La Casa Propia"

La Sociedad Cooperativa de Edificación, "La Casa Propia" ción de las viviendas de la que tiene a cargo la construcpoblación Presidente John F. Kennedy, hizo entrega al Ministro de Educación, Juan Gómez Millas, un sitio de 3.300 metros cuadrados, en que será construida una escuela para los habitantes de la población.

El presidente de la Cooperativa, Arnaldo Loyola, y el gerente, Pedro Cáceres, entregaron este terreno como un aporte al plan del Gobierno en materia de Educación.

La arteria principal de esta población que se encuentra en Gran Avenida José Miguel Carrera, entre los Paraderos 35 y 36, llevará el nombre de la hermana del Presidente Frei, "Avenida Irene Frei Montalva".

UNIV. DE CHILE MODIFICA SUS PLANES DE ESTUDIO

Reducción del número de cátedras y horas de permanencia de los alumnos en la Escuela, en beneficio de un mayor trabajo personal. Se fusionarán algunas cátedras y eliminarán otras que tenían carácter descriptivo

CON UNA modificación general de los planes de estudio, destinada a reducir el número de cátedras y las horas de permanencia de los alumnos en la Escuela en beneficio de un mayor trabajo personal, se iniciarán este año las actividades de las Escuelas dependientes de la Facultad de Ciencias Físicas y Matemáticas de la Universidad de Chile.

Se fusionaron algunas cátedras y eliminaron otras que tenían carácter descriptivo. A la vez se incluyeron en el programa de la Escuela de Ingeniería diversos cursos humanísticos electivos, que los alumnos deben seguir de segundo a quinto año.

POSTULANTES

Entre los días 17 y 22 del presente podrán presentarse en Beauchef 850 las solicitudes de ingreso de los postulantes interesados en las carreras que ofrece la Escuela de Ingeniería.

La selección se hará mediante un puntaje calculado con las notas obtenidas en matemáticas, química, física y biología del segundo ciclo de humanidades, término medio de las notas de los ramos científicos del bachillerato y término medio de las notas de idiomas y comprensión y redacción del bachillerato.

Las pruebas para los postulantes que no son bachilleres en Matemáticas se han fijado para el 25 del presente (matemáticas y física); y 26 (química), a las 8.30 horas en el local de la Escuela de Ingeniería.

CAMPO DE TRABAJO

El campo de trabajo de las carreras técnicas que ofrece la Escuela de Ingeniería es muy amplio y las oportunidades de ocupación son variadas y superan con creces la oferta que se creará con las primeras promociones.

Uno sólo de los proyectos de investigación que actualmente tiene la Facultad en relación al rastreo de satélites requerirá más técnicos electricistas que los que puedan egresar en tres años.

MILLONARIOS DEL AIRE

Cuatro comandantes de la Línea Aérea Nacional completaron 20 millones de kilómetros al servicio de nuestra primera empresa de aeronavegación comercial. El cuerpo directivo de LAN, felicitó a los comandantes por la hazaña realizada. De izquierda a derecha, aparecen: piloto Mario Riedmann, 6 millones de kilómetros en vuelo; piloto Ronald Lowery T., 6 millones; piloto Héctor Araya, 4; y César Alvarez Ortiz de Zárate, 4 millones.

CON LOS PIES DESCALZOS para sentir el frescor del pasto del Parque Gran Bretaña, María Cristina Ramírez de Cabello y su cuñada Julia Villarroel de Cabello, ovillan la lana del tejido mientras sus cónyuges duermen la siesta a la sombra de los árboles. Las dos parejas vienen cada domingo en la tarde al Parque Gran Bretaña, desde la calle Franklin, donde residen. Veranear en Santiago, no es problema para ellos.

TAMBIEN TIENE SU AGRADO VERANEAR EN LA CAPITAL

Los parques reemplazan las sombras de los árboles campesinos.- Proporcionan los lagos de pesca y el deporte del remo

(Carmen Merino — Fotos de J. Arroyo)

Miles de residentes evacúan los domingos la calurosa capital en busca de agua fría del mar, ríos o lagunas y la refrescante sombra de los árboles del campo. Otros, alegremente se conforman con veranear en los parques de Santiago.

En los domingos de verano, el Parque Gran Bretaña deja de ser la franja verde que divide la Avenida Providencia de la Costanera y que se desliza fugazmente en la semana ante los ojos de los pasajeros de los vehículos que lo bordean. Ese día se convierte en el amable campo sombreado de árboles, sobre cuyo césped las familias aprovechan para tenderse, mientras toman su merienda.

La mayor parte de este público no proviene del elegante Barrio Alto. Llega de las comunas apartadas. Los hermanos Cabello Díaz, con sus respectivas esposas residen en la calle Franklin. Llegaron al Parque a las 16 horas. Regresaron a sus hogares ante de oscurecer.

Las señoras se descalzaron para sentir el pasto con sus pies. No pierden el tiempo. Tejen, mientras sus maridos duermen siesta reclinados sobre sus faldas. Los niños revolotean alrededor. Corren entre los árboles y juegan con el agua de la pileta.

El infaltable fotógrafo callejero recibe pedidos de las solícitas madres que desean tener un recuerdo de "su niño" montado en el caballo de cartón pintado. Los barquilleros están rodeados de golosas criaturas.

El Cerro Santa Lucía mantiene su prestigio romántico. Los domingos, las parejas llegan con plena luz del día. Tomados de la mano, observan Santiago a sus pies. No les molestan los niños que juegan al pillarse, cerca de ellos.

La Quinta Normal puede competir con la aglomeración que conoce Cartagena cada domingo. Pero aquí, las madres no se preocupan del hijo que entra a la laguna a mojarse los pies. No hay olas peligrosas.

La embarcación colectiva, a motor, de la laguna del Parque Cousiño, se parece al acorazado Almirante Latorre, si se le compara a los pequeños botes a remo. Hay avezados remeros en la laguna y también aprendices que se dan vueltas en un mismo punto sin avanzar.

Al igual, en el Parque Cousiño reina un ambiente de sana alegría, cerca de la naturaleza. Es sana, porque no tiene el estímulo del alcohol. Probablemente sea a causa del calor, pero no hay chuicos ni botellas con vino. Ni siquiera cerveza. En verano, ésta es agradable cuando está muy fría y no se pueden transportar las barras de hielo hasta el parque.

¿Qué beben estos chilenos, grandes y pequeños, de las mismas botellas diseminadas por el pasto? Líquidos gaseosos, de diversos colores.

Emilia Silva de Cuevas y sus seis hijos menores han llegado desde Chillán a veranear a Santiago. Ella se hospeda en la calle Valenzuela Llano 3035, de la Población San Joaquín. Junto a su cuñada, Juana Cuevas de Guzmán y sus tres niños, toman la brisa de los añosos árboles del Parque Cousiño.

"¡Qué agradable es veranear en Santiago...!", dice la visitante chillaneja, mirando la activa laguna llena de botes.

NO SOLO REMAR EN LOS BOTES DEL PARQUE COUSIÑO reemplaza un veraneo fuera de Santiago. También la pesca es otro entretenimiento. La emoción de coger un pez es igual, si se le consigue en el Lago Villarrica o en el Parque. Sólo que, algunos de estos pescadores usan anzuelos de alfileres, o bolsas de nylon para sacar las pequeñas carpas.

FECHAS PARA LOS EXAMENES

Las fechas fijadas por la Universidad Católica, en las cuales deberán presentarse las solicitudes de admisión, rendir los exámenes de admisión y de repetición y la iniciación de clases, son las siguientes:

SOLICITUDES DE ADMISION

Arquitectura, 8 a 15 de febrero. Arte, 1º a 8 de marzo. Construcción, 22 a 27 de febrero. Derecho, 24 de febrero a 6 de marzo. Electrotecnia, 22 a 27 de febrero. Filosofía y Educación, 1º a 10 de marzo. Ingeniería, 1º a 6 de febrero. Instituto Femenino, 1º a 15 de marzo. Periodismo, 22 de febrero a 4 de marzo. Instituto Familiar, 1º a 5 de marzo. Orientación Vocacional, 6 a 25 de marzo. Psicología, 1º a 6 de marzo. Química, 22 a 27 de febrero Servicio Social, 1º a 15 de marzo. Teología, hasta el 30 de marzo.

EXAMENES DE ADMISION

Arquitectura, 16 de febrero. Arte, 11 a 18 de marzo. Construcción, 4 de marzo. Derecho, 10 de marzo. Electricidad, 3 de marzo. Filosofía y Educación, 12 de marzo. Ingeniería, 9 a 11 de febrero. Instituto Femenino, 23 de marzo. Instituto Familiar, 6 de marzo. Periodismo, 8 de marzo. Psicología, 8 a 13 de marzo. Química, 2 de marzo. Servicio Social, 1º a 15 de marzo.

EXAMENES DE REPETICION

Agronomía, 1º a 7 de marzo. Arquitectura, 1º a 6 de marzo. Arte, 12 de marzo. Derecho, 1º a 8 de marzo. Economía, 1º a 6 de marzo. Filosofía y Educación, 1º a 13 de marzo. Ingeniería, 1º a 13 de marzo. Instituto Femenino, 25 a 31 de marzo. Instituto Familiar, 10 a 13 de marzo. Medicina, 1º de marzo. Enfermería, 1º a 6 de marzo. Normales, 2 a 6 de marzo. Orientación Vocacional, 1º a 15 de abril. Periodismo, 1º a 6 de marzo. Psicología, 15 a 20 de marzo. Servicio Social, 1º a 6 de marzo. Sociología, 1º a 6 de marzo. Tecnología, 5 a 13 de marzo. Teología, 12 y 13 de marzo. 31 de marzo y 1º de abril.

INICIACION DE CLASES

Agronomía, 15 de marzo. Arquitectura, 15 de marzo. Arte, 15 de marzo y 29 de marzo (el 1er. año). Derecho, 15 de marzo y 22 de marzo (el 1er. año). Economía, 15 de marzo. Enfermería, 8 de marzo. Filosofía y Educación, 15 de marzo y 1º de abril (el 1er. año). Ingeniería, el 22 de marzo. Instituto Familiar, 22 de marzo. Medicina, 2 de marzo y 8 de marzo (el 1er. año). Periodismo, 15 de marzo y 1º de abril (el 1er. año). Psicología, 8 de marzo y 22 de marzo (el 1er. año). Sociología, 15 de marzo. Tecnología, 16 de marzo. Teología, 15 de marzo. Orientación Vocacional, 5 de abril.

Toda información debe solicitarse directamente a la secretaría de la Escuela respec-

Medirán el agua de todo el mundo

La lucha contra el hambre debe comenzar con la habilitación de nuevas tierras para la agricultura.– Un ambicioso plan se han propuesto organismos internacionales.-

Tres cuartos de la superficie de nuestro planeta se componen de agua. Y nuestro propio cuerpo, aunque sea difícil creerlo, es agua en sus cuatro quintas partes, esto es, en un 80%.

En el hecho, aunque los desiertos parezcan negarlo, el agua gobierna todopoderosa en el mundo. Y es que no sólo sin ella la vida es imposible, sino que tampoco se puede concebir el progreso humano y material, la propia civilización, de no mediar su intervención.

La lucha contra el hambre mediante el riego de nuevas tierras, la progresiva industrialización y las crecientes demandas de energía, son otras tantas exigencias que constituyen nuevas causas de necesidad de más y más agua. Cálculos consecuentes estiman que dentro de un par de décadas estas demandas se habrán duplicado y que no podrán ser satisfechas si no se realizan, a escala mundial, trabajos hidráulicos diversos de gran magnitud.

Pero nada se podrá hacer si antes no se conocen siquiera grosso modo los recursos hidráulicos de que se dispone. De ahí la iniciativa de realizar un Decenio Hidrológico Internacional, bajo los auspicios de las Naciones Unidas, que comprenda un programa coordinado de observaciones y exámenes científicos que responda a esta interrogante. Este Decenio se extenderá entre 1965-1975 y, dado que la hidrología interesa a actividades tan distintas, son varias las agencias de la NU que participarán en la empresa: la UNESCO, que es quien más ha activado la iniciativa; la OMM, por las claras concomitancias con la meteorología del tema, y la FAO, interesada en razón del papel fundamental que guarda el agua con la agricultura. También intervendrá la Asociación Internacional de Hidrología Científica.

¿Qué se persigue sin más? Hacer un balance a escala mundial del "tesoro" hidrológico de todo el globo. El Decenio permitirá intensificar las observaciones de los diversos fenómenos: cantidades de lluvia y nieve, caudal de los ríos y de las aguas subterráneas, transporte de sedimentos, etc.

Con el objeto de garantizar la normalización y la calidad de las medidas que hagan posible las comparaciones en escala internacional, se designará como estaciones del Decenio un determinado número de centros hidrológicos en cada país participante. En algunos habrá que crear las estaciones especiales necesarias para obtener una red internacional que sea representativa; en otros, más adelantados en este campo, bastará con incluir las estaciones existentes dentro de un cuadro de directivas específicas. En Chile, como se sabe, gracias en buena parte a la acción de la ENDESA y a la asistencia del Fondo Especial de las Naciones Unidas, existe una densa red que comprende toda la longitud del país: 259 estaciones fluviométricas, 122 pluviométricas, 49 nivométricas, 56 evaporimétricas y 147 meteorológicas. Es decir, estamos en inmejorables condiciones para participar en el vasto programa que se avecina.

Lógicamente un trabajo tan prolongado y de naturaleza tan ambiciosa requerirá una excepcional organización del trabajo en distintos grupos de actividades que abarquen grandes áreas. Así, uno de los aspectos básicos será hacer inventarios hídricos que empiecen a la escala de las pequeñas cuencas para llegar luego a la de los grandes ríos, después a la de los continentes y por último a la del mundo entero. Los distintos climas también exigirán el estudio de "cuencas representativas" que podrán alcanzar centenares de kilómetros cuadrados de superficie. En la misma forma se establecerán "cuencas experimentales", más pequeñas, en las que se modificarán las condiciones naturales —la vegetación, verbigracia— para estudiar el efecto de estos cambios en el ciclo hidrológico.

Un último grupo se consagrará, finalmente, a un conjunto de problemas de investigación científica propiamente tal que plantean, en todas las ramas de la hidrología, aspectos de estudio tan interesantes como su significación práctica. Con su reserva de 26 millones de kilowatt hidroeléctricos potenciales, la mayor proporcionalmente a su población, Chile está entre los países que pueden beneficiarse más directamente con esta iniciativa sin precedentes que escrutará a fondo en los fantásticos recursos hidrológicos de la tierra.

PROBLEMAS DE CURICO.— El candidato a senador por Talca, Curicó y Maule, Patricio Aylwin, del Partido Demócrata Cristiano, ha realizado diversas gestiones para solucionar los problemas de esa zona. En Curicó, especialmente, la erradicación de pobladores y la escasez de agua potable constituyen uno de los asuntos de mayor urgencia que demanda solución. Por ello, Patricio Aylwin ha invitado al Ministro de Obras Públicas, Modesto Collados, para que efectúe una visita a la región, que se efectuará en fecha próxima. EN EL GRABADO, los pobladores de Los Aromos se abastecen de agua potable directamente desde el carro bomba de la Segunda Compañía.

DEFUNCION

† Ha dejado de existir nuestra querida [illegible] señora

BONA MUÑOZ vda. de ALZAMORA (Q. E. P. D.)

Sus funerales se efectuarán hoy, en el Cementerio Católico, partiendo el cortejo a las 15 horas, desde la Capilla de dicho Cementerio.

La Familia

IN MEMORIAM

† A las 11 horas de hoy se oficiará una misa por el descanso del alma de la señorita

MARISOL FIGUEROA PEREZ (Q. E. P. D.)

En la Iglesia San [illegible]

La Familia

PILOTOS PREMIADOS A EE. UU.

Los dos mejores oficiales de las Escuelas de Aviación de Chile y de Argentina, el subteniente Juan Carlos Delaunoy, y el alférez Miguel Vicente Guerrero, viajaron ayer a los Estados Unidos, invitados por la Fuerza Aérea de ese país. Los dos oficiales fueron agraciados con el Premio "Fuerza Aérea de los Estados Unidos", por haber obtenido las más altas calificaciones en sus estudios. En el grabado, los pilotos de guerra se saludan, pocos momentos antes de subir al avión Panagra, que los llevó a Norteamérica.

350 TITULOS DE PROPIETARIOS PARA LOS POBLADORES DEL CERRO "NAVIA"

Humberto Petridis Gallardo actuó en representación del Ministerio del Interior.– Otras cien familias habían recibido sus terrenos anteriormente

Trescientos cincuenta nuevos títulos de dominio a los pobladores de Cerro Navia, comuna de Barrancas, entregó el Gobierno por intermedio del representante del Ministro del Interior, Humberto Petridis Gallardo.

La ceremonia se inició a las 12 horas, en calle Luis Vicentini 1832 de la Población Las Casas. Presidieron la mesa de honor Humberto Petridis, los regidores Rafael Hernández y Fernando Quezada; el Subdelegado Carlos Román, Fernando Buzeta y Ricardo Pincheira, presidente de la Junta de Vecinos.

El Gobierno ha hecho propietarios hasta el momento a 450 familias de las 800 que viven en Cerro Navia en casitas autoconstruidas.

La población consta de 10 mil habitantes y está ubicada en el corazón de Barrancas. Gracias al espíritu de unión y superación de los vecinos y respaldados por el Ministerio del Interior la población tiene aceras y calles en su mayor parte pavimentadas, luz eléctrica en las casas y calles. Además, la locomoción colectiva que sirve a Barrancas ha prolongado sus servicios para servir a los vecinos.

En todo instante, los dirigentes de la Junta de Vecinos han recibido el apoyo decidido del Ministro Bernardo Leighton, quien conoce a fondo sus anhelos de la casa propia, pues como abogado ayudó a los pobladores defendiendo sus intereses.

EL ESFUERZO PROPIO

La ceremonia de entrega de títulos de dominio reunió a más de mil vecinos que aplaudieron a los nuevos propietarios y agradecieron a Humberto Petridis la preocupación del Gobierno del Presidente Frei por las familias modestas.

"Nuevamente con un gran placer llego hasta el corazón de Barrancas trayéndoles a los esforzados pobladores una cordial felicitación del Ministro del Interior, don Bernardo Leighton, por el magnífico esfuerzo que ustedes han hecho al construir sus casas con ehormes sacrificios", dijo Petridis Gallardo.

"Este ejemplo de perseverancia y tesón tendrá a no dudarlo un positivo significado.

"La casa propia, sueño de tantos, es hoy para ustedes una bella realidad. El Gobierno siempre estará preocupado de las poblaciones, ayudando en la solución de sus problemas, porque fue elegido por el pueblo y a él se debe. Preocupación fundamental de las autoridades de Gobierno son los humildes.

"Estamos asistiendo a la formación del nuevo Chile, en el que habrá trabajo, justicia y felicidad para todos con la cooperación de los mismos afectados en la solución de sus problemas, y la acción del Gobierno como guía directa en la conducción del progreso material y moral."

Humberto Petridis Gallardo (a la derecha), en representación del Ministro del Interior, entrega al poblador Juan Neira Neira, de Cerro Navia, comuna de Barrancas, el título de dominio que lo hará propietario de su casa levantada con su propio esfuerzo. Las 800 familias de Cerro Navia serán en breve dueñas de las viviendas que ocupan, las que han construido con grandes sacrificios y el apoyo del Gobierno.

Por un centímetro podrá ir a la Luna un astronauta de los EE. UU.

Es el capitán Clifton C. Williams, de 32 años, y es ingeniero.– Los niños le envían centenares de cartas para preguntarle sobre su futuro viaje.– En 1980 habrá vuelos espaciales de tipo comercial

— Por CARMEN MERINO, enviada especial de LA NACION —

HOUSTON, TEXAS.— Del grupo de catorce astronautas que actualmente se entrenan en el Manned Spacecraft Center (Centro de Naves Espaciales Tripuladas) de la National Aeronautics and Space Administration (N.A.S.A.), ubicada en Houston, Texas, Estados Unidos, tres serán los primeros norteamericanos en llegar a la Luna. También pueden ser los primeros mortales en visitar nuestro satélite natural.

Este grupo es conocido con el nombre de los "astronautas científicos" debido a que, contrariamente al primer grupo que contó con Grisson, Shepard y Glenn y como el segundo que tuvo a Cooper, no se les exigió como requisito de ingreso ser pilotos de prueba. Los actuales sólo debieron exhibir un título universitario. Incluso pueden no ser pilotos. En este último caso, durante el entrenamiento se les enseñará a volar.

En los pasillos de los tres grandes edificios de NASA, en Houston, se rumorea que el capitán Clifton C. Williams, de 32 años de edad, es el candidato más seguro para el viaje a la Luna. Gentilmente el astronauta acepta ser entrevistado por LA NACION.

—¿Qué lo decidió a ser astronauta?

—Me parece que ello es la lógica aplicación y continuación de la profesión de aviador, declara con franca sencillez.

El capitán Williams posee el título de Ingeniero Mecánico de la Universidad de Auburn. Se graduó como Piloto de Prueba en la Escuela de la Marina en Patuxent. Tiene a su haber 1.800 horas de vuelo en toda clase de aviones, y más de 1.300 horas en los "jets".

—¿Qué gestiones debió hacer para convertirse en un astronauta?

—Como miles de otros ciudadanos norteamericanos envié mi solicitud a NASA. Ellos escogieron a 900 entre los que mejor cumplían los requisitos de admisión. Cuando se me anunció que había sido seleccionado, me vine desde Alabama a Houston a pasar los exámenes físicos. ¡Estos duraron meses... y fueron muy duros! Al terminarlos, quedamos sólo 35 de los 900. Después siguieron las entrevistas personales y los exámenes teóricos. Ahí el cedazo dejó sólo a 14.

El capitán Williams sonríe con cara de típico universitario norteamericano, y agrega:

"¡Me escapé por milímetros...! Mido 1,89 mt., y el máximo es uno noventa. Ahora tengo que preocuparme en no engordar y no sobrepasarme de los 90 kilos. ¡Es muy difícil, porque mi mujer es una excelente cocinera...!"

El capitán Williams se casó hace tres meses, y con un exceso de deporte se defiende del arte culinario de su flamante esposa.

TODO ES DIFERENTE CUANDO SE DESPRENDE UNO DE LA TIERRA

—¿En qué consiste el entrenamiento?

"Durante meses, trabajamos dentro de las diferentes cápsulas simuladoras. Estas son idénticas a las usadas en el Espacio. En algunas aprendemos a manejar ciertos instrumentos hasta que los gestos llegan a convertirse casi en reflejos inconscientes. Después sigue un largo entrenamiento para adaptarnos a los trajes espaciales. Finalmente, vamos a las simuladoras de las cápsulas Géminis o Apolo. En ellas las condiciones son exactas a las que se encuentran en el Espacio. Reproducen las condiciones que encontraremos durante el vuelo y llegamos hasta divisar desde la ventanilla el mismo espectáculo que encontraremos en el Espacio".

El capitán Williams me conduce hasta la enorme sala donde está colocada en el suelo la cápsula simuladora "Geminis".

Dentro de ella hay dos astronautas. Visten sus trajes espaciales y llevan cascos blancos. Se ven acostados de espaldas y con las rodillas plegadas, uno al lado del otro. La cápsula tiene una forma cónica y una altura aproximada a los dos metros. Desde el exterior, y sobre la cabeza de los astronautas, cierran la puerta de la nave espacial y comienza el supuesto vuelo. Inmediatamente la nave se inclina hacia adelante, permitiendo a los pilotos tomar la posición de sentados. Permanecerán en la cabina durante varias horas.

"La presión dentro de la cápsula también está alterada, como la que existe al salir de la atmósfera terrestre", explica el capitán Williams.

Diez paneles llenos de instrumental electrónico y cuatro pantallas de televisión, de circuito cerrado, controlan desde la habitación los movimientos y reacciones de los pilotos dentro de la cápsula. Nada escapa a la rigurosa vigilancia.

"¿Cree usted que el entrenamiento en las cabinas simuladoras es tan perfecto que no sentirá impresión alguna al ser lanzado por un cohete al espacio?"

"Por perfecto que sea nuestro entrenamiento, todo es diferente cuando uno realmente se desprende de la Tierra. Esta es la experiencia de todos los que han salido al espacio".

EXCESO DE SEGURIDAD OBLIGA LANZAMIENTOS HACIA EL SUR

Al observar la pequeña cabina Géminis uno se extraña de la simplicidad con que está construida interiormente. Los cables conductores están expuestos. No hay aquí la terminación cuidadosa de un automóvil o avión. Averiguo la causa.

"Las cápsulas han sido diseñadas para la comodidad de los pilotos, y permitir fácilmente cualquiera reparación que surja. En realidad, con el uso cotidiano de las máquinas con terminaciones de lujo, el público espera encontrar igual cosa en estos costosísimos vehículos espaciales".

"¿Alguna de las naves espaciales tripuladas norteamericanas sobrevolarán por el cono sur de América?"

"Tal vez las que salgan este año. Los lanzamientos se hacen desde Cabo Kennedy en Florida. Siempre están dirigidos hacia el sur. En esta forma la trayectoria inicial va sobre el Atlántico y hacia el sur del continente africano evitando las masas terrestres. Esto es una precaución en caso de una falla que obligue al astronauta hacer descender su nave. Así no compromete ningún trozo de tierra habitada".

—¿Cuando cree usted que la aviación espacial estará al alcance de cualquier mortal?

—Por lo menos demorará unos 20 años. Fuera del elevado costo de los cohetes y las naves espaciales, hay que recordar que para llegar a la aviación comercial de hoy se requirió el transcurso de 50 años. Con el avance de la técnica moderna, tal vez habrá una aviación comercial al Espacio en 1980....

PROGRAMA ESPACIAL SIN FINES DE PROPAGANDA

El entrenamiento de los astronautas en Houston también incluye una severa disciplina física. Los perfectos organismo de los hombres seleccionados para el vuelo astral se mantienen por medio de caminatas forzadas, natación, excursiones geológicas y deporte, están combinados a los estudios.

"¿Cómo se escoge al astronauta del grupo que sale al Espacio?"

"Este no es necesariamente el mejor del grupo, pues se llega a una uniformidad de conocimientos. Solamente se elige al hombre más calificado para el objetivo determinado que se desea alcanzar. En otras palabras, se busca "al hombre para ese trabajo", como dice el refrán de mi país."

CORRESPONDENCIA INFANTIL

Sobre el escritorio del joven astronauta hay un alto de sobres. Están dirigidos a él con letra infantil. Pregunto por esa correspondencia nutrida.

"Son cartas de escolares. Los niños de hoy están muy familiarizados con la astro-navegación, por medio de sus clases de ciencias, las revistas y la televisión. Además, hay que recordar las innumerables familias norteamericanas que viven del trabajo que se desarrolla a causa de los vuelos espaciales. Estos niños escriben porque quieren saber más... Generalmente, nos preguntan muchas cosas relacionadas con el Espacio, que a nosotros nos gustaría saber... también..."

Los astronautas cooperan estrechamente al trabajo de los científicos y técnicos analizando los problemas que debe afrontar el hombre al tripular las naves espaciales.

En el viaje a la Luna irán dos cápsulas. Una estará tripulada por un piloto que girará en la órbita lunar mientras espera la nave compañera, Géminis que alunizará con dos pilotos. Al término de la inspección al satélite de la Tierra, ambas cápsulas deberán reunirse para regresar juntas a nuestro planeta.

AVANCE CIENTIFICO

—¿Cómo describiría usted el Programa Espacial de los EE. UU. en cuanto a las naves tripuladas y en relación con los progresos hechos por la Unión Soviética?

"En todo lo que se relaciona con la Ciencia, no cabe comparación. El progreso de cada uno ayuda a la Humanidad. Nuestro Programa no tiene fines de propaganda. Por eso avanza en forma lógica. Paso a paso. En la forma más barata y con la máxima seguridad posible dentro de los fines científicos que persigue. Espero que este año realicemos dos o tres vuelos y en el próximo unos cuatro o cinco. Estos serán con naves tripuladas con dos o tres hombres. Formarán parte del programa de llegar hasta la Luna".

HOUSTON: El astronauta norteamericano Capitán Clifton C. Williams declara a LA NACION que calcula que en 1980 habrá una aviación espacial comercial.

Finalizó paro ilegal de trabajadores municipales de Lota, Penco y Coronel

Los 28 empleados y 119 obreros de las Municipalidades de Lota, Penco y Coronel pusieron ayer término al paro ilegal que hicieran el jueves pasado. Estos trabajadores paralizaron sus labores durante 48 horas como protesta por el no pago de los préstamos de 73 escudos que legalmente fueron autorizados a fines del año pasado para funcionarios públicos.

Otro de los motivos que los indujo a tomar esta medida fue el no cumplimiento del reajuste de sus remuneraciones a partir del mes de enero.

Gobierno distribuirá alimentos a damnificados del Norte Chico

El Director General de Agricultura, Ricardo Isla Marco, viaja mañana a la zona para dirigir la operación.– Mil cien toneladas de alimentos regaló Estados Unidos

El Director General de Agricultura y Pesca, Ricardo Isla, se dirigirá mañana a La Serena, con el objeto de dar las últimas instrucciones para la distribución de los víveres obsequiados por el Programa de Alimentos para la Paz, del Gobierno de los Estados Unidos, a los comuneros y pequeños agricultores de las provincias de Coquimbo y Atacama, arruinados por la prolongada sequía que ha afectado al norte.

Se informó que la operación comenzará a fines de la próxima semana y se repartirán 1.100 toneladas de trigo, de harina de trigo, polenta y aceite vegetal. Estos alimentos son de carácter complementario en la dieta pero ya se han tomado las medidas para realizar, posteriormente, un programa de ayuda en alimentos básicos, si las circunstancias se agravan.

Como la presente situación es de emergencia y las partidas normales de alimentos del Programa norteamericano no han llegado aún, varias agencias internacionales con filiales en Chile, como CARE, CARITAS y AYUDA CRISTIANA EVANGELICA han facilitado en préstamos los stocks que tenían en bodega para la satisfacción de sus distribuciones ordinarias. Estos alimentos son los que se están enviando al Norte Chico para distribuirlos hasta en los últimos rincones de las dos extensas provincias antes señaladas.

En la compleja tarea de la distribución de estos alimentos a los comuneros, incluyendo a los que viven en los fondos de las quebradas, trabajarán intensamente funcionarios del Ministerio de Agricultura, del Interior y representantes de las mencionadas agencias internacionales. Ricardo Isla estará de regreso en Santiago el miércoles de la semana próxima.

EMPLEE UTILMENTE SUS VACACIONES APRENDA A
CONDUCIR
AUTO-TAXI-CAMION
EXAMEN CARNET PSICOTEC
INST. SAN CRISTOBAL
MAC IVER 728

40 familias de Barrancas recibieron ropa y víveres

Servicio de Asistencia Social y Carabineros distribuyeron la ayuda.– Hay 100 familias encuestadas para entregarles casas en forma urgente

Un grupo de asistentes sociales de Auxilio Social llevaron ayer, ropa y alimentos a 40 familias del Movimiento de los Sin Casa, ubicado en la Población Neptuno, en Barrancas.

En esta primera etapa de auxilio a los pobladores se dio preferencia a los más modestos y a los que tienen más niños que alimentar.

El reparto se hizo en forma ordenada a cargo de Carabineros, las asistentes sociales y los mismos pobladores.

"Las Asistentes Sociales de Auxilio Social vinieron a encuestarnos inmediatamente que fuimos trasladados a este terreno, donde hemos levantado nuestras carpas", afirmó José González Corvalán, presidente del Movimiento de los Sin Casa, ubicados en la Población Neptuno, en Barrancas.

"Efectivamente, pudimos encuestar las cien familias el día lunes en cooperación con las Asistentes Sociales de la CORVI", declaró, por su parte, a LA NACION, Laura Vergara, Directora de Asistencia Social. "Hemos hecho el estudio de las familias más necesitadas".

"También llegaron los señores Riffo y Kreppl, de la CORVI. Midieron el terreno para levantar momentáneamente dos galpones. En ellos podremos alojarnos hasta que seamos trasladados a los terrenos definitivos, donde edificaron las casas de la CORVI", continúa el presidente del Movimiento, y con la mano indica el galpón ya terminado, donde se guardará la madera para las construcciones".

José González, con un numeroso grupo del movimiento, acompañan a LA NACION para mostrar las excavaciones que ellos han ayudado a hacer, y donde la CORVI instala los pozos sépticos.

"Ahora que el problema ha sido resuelto, nos queda otro, bastante serio", continúa el activo presidente del grupo. "Tenemos 45 cesantes. Como el Movimiento requería la presencia de todos, muchos debieron abandonar sus trabajos, y ahora se encuentran sin empleo".

Varios del grupo confirman las palabras de su presidente. Algunos relatan que hace dos meses dejaron sus trabajos. La mayor parte de estos cesantes pertenecen a la construcción. Hay también tres empleadas domésticas con hijos.

Calcula José González Corvalán, que el pabellón de emergencia quedará listo en unos 15 días más. La demora para trasladarse a los sitios definitivos es debido —explica él— a que el terreno adquirido por la CORVI está sembrado. De ocuparlo de inmediato, esta institución deberá pagar 50 millones de pesos, valor calculado al cultivo. CORVI tomará posesión del terreno ubicado en Barrancas en el mes de mayo.

"Mientras tanto, estamos haciendo las listas de las personas que no tienen documentos. Esto permitirá a todos estar en condiciones de ser aceptados por la CORVI como solicitantes de las casas que se construyen en el terreno que nos tienen destinado", señala José González Corvalán, quien junto a su gente expresa sus agradecimiento a sus vecinos, los pobladores de Neptuno.

TRACTOR PARA POLITECNICO DE MENORES

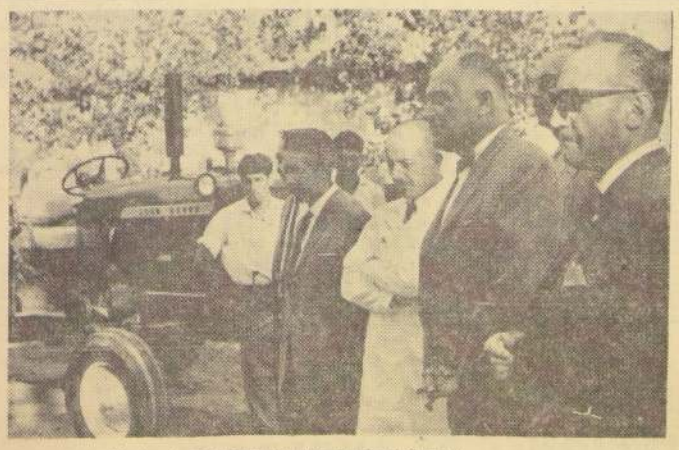

Como parte del plan de rehabilitación que efectúa el Servicio ... dotado al Politécnico de Menores de San Bernardo, de un moderno tractor, que permitirá mejorar la labor de enseñanza en la Sección Agropecuaria. En esta forma, el Servicio de Salud, agrega un nuevo incentivo para los menores que se están preparando en este tipo de actividades. EN EL GRABADO, durante el acto de entrega del tractor, aparecen el Dr. Leonel Leigh, Director del Politécnico; Heriberto Ferres y el Dr. Carlos Nassar, Jefe de la Sección de Menores en Situación Irregular de la Dirección General de Salud.

Exámenes de admisión en en la Univ. Católica de Chile

Las fechas en las cuales deberán presentarse las solicitudes de admisión, rendir los exámenes de admisión y de recepción y la iniciación de clases, son las siguientes:

SOLICITUDES DE ADMISION

Arquitectura, 8 a 15 de febrero. Arte, 1.o a 8 de marzo. Construcción, 22 a 27 de febrero. Derecho, 24 de febrero a 6 de marzo. Electricidad, 22 a 27 de febrero. Filosofía y Educación, 1.o a 10 de marzo. Ingeniería, 1.o a 6 de febrero. Instituto Femenino, 1.o a 15 de marzo. Periodismo, 22 de febrero a 4 de marzo. Instituto Familiar, 1.o a 3 de marzo. Orientación Vocacional, 6 a 25 de marzo. Psicología, 1.o a 6 de marzo. Química, 22 a 27 de febrero. Servicio Social, 1.o a 15 de marzo. Teología, hasta el 30 de marzo.

EXAMENES DE ADMISION

Arquitectura, 16 de febrero. Arte, 11 a 18 de marzo. Construcción, 8 de marzo. Derecho, 10 de marzo. Electricidad, 3 de marzo. Filosofía y Educación, 12 de marzo. Ingeniería, 9 a 11 de febrero. Instituto Femenino, 23 de marzo. Instituto Familiar, 6 de marzo. Periodismo, 8 de marzo. Psicología, 8 a 13 de marzo. Química, 2 de marzo. Servicio Social, 1.o a 15 de marzo.

EXAMENES DE REPETICION

Agronomía, 1.o a 7 de marzo. Arquitectura, 1.o a 6 de marzo. Arte, 12 de marzo. Derecho, 1.o a 6 de marzo. Economía, 1.o a 6 de marzo. Filosofía y Educación, 1.o a 13 de marzo. Ingeniería, 1.o a 13 de marzo. Instituto Femenino, 25 a 31 de marzo. Instituto Familiar, 10 a 13 de marzo. Medicina, 1.o de marzo. Enfermería, 1.o a 6 de marzo. Normales, 2 a 6 de marzo. Orientación Vocacional, 1.o a 15 de abril. Periodismo, 1.o a 6 de marzo. Psicología, 15 a 20 de marzo. Servicio Social, 1.o a 6 de marzo. Sociología, 1.o a 6 de marzo. Tecnología, 5 a 13 de marzo. Teología, 12 y 13 de marzo, 31 de marzo y 1.o de abril.

INICIACION DE CLASES

Agronomía, 15 de marzo. Arquitectura, 15 de marzo. Arte, 29 de marzo (el 1er. año). Derecho, 15 de marzo y 22 de marzo (el 1er. año). Economía, 15 de marzo. Enfermería, 8 de marzo. Filosofía y Educación, 15 de marzo y 1.o de abril (el 1er. año). Ingeniería, el 22 de marzo. Instituto Familiar, 22 de marzo. Medicina, 2 de marzo y 8 de marzo (el 1er. año). Periodismo, 15 de marzo y 1.o de abril (el 1er. año). Psicología, 8 de marzo y 22 de marzo (el 1er. año). Sociología, 15 de marzo. Tecnología, 16 de marzo. Teología, 15 de marzo. Orientación Vocacional, 5 de abril.

TODA OTRA INFORMACION DEBE SOLICITARSE DIRECTAMENTE A LA SECRETARIA DE LA ESCUELA RESPECTIVA.

Polla CHILENA DE BENEFICENCIA M.R.

LISTA OFICIAL DE PREMIOS DEL SORTEO Nº 424 DE 7 DE FEBRERO DE 1965 — EMISION DE 50.000 BOLETOS EN UNA SOLA SERIE

Sorteo N.º 424 - de 7 Febrero 1965

PREMIO MAYOR
27703
500 MIL ESCUDOS

APROX.
27701 - 436.00
27702 - 1.000.00
PREMIO MAYOR 27703 500 MIL Escudos
APROX.
27704 - 1.000.00
27705 - 436.00

TERMINACIONES
3 Y 7

Los boletos cuya última cifra sea "3" ó "7" cobrarán E° 54,00 el entero y E° 2,70 el vigésimo, además del premio que les corresponda según esta Lista.

Número	Premio E°
01	60,00
01083	100 ESCUDOS
01189	100 ESCUDOS
01496	100 ESCUDOS
01998	100 ESCUDOS
02	
02736	1 MIL ESCUDOS
03	
03304	1 MIL ESCUDOS
03464	100 ESCUDOS
03790	100 ESCUDOS
04	
04114	100 ESCUDOS
04115	60,00
04129	60,00
04143	60,00
04154	60,00
04225	60,00
04235	60,00
04241	60,00
04250	60,00
04269	60,00
04282	60,00
04297	1 MIL ESCUDOS
05	
05182	1 MIL ESCUDOS
05356	100 ESCUDOS
06	
06016	1 MIL ESCUDOS
06104	100 ESCUDOS
06525	100 ESCUDOS
06847	1 MIL ESCUDOS
07	
07433	1 MIL ESCUDOS
07436	1 MIL ESCUDOS
07455	60,00
07467	60,00
07492	60,00
07504	60,00
07542	60,00
07564	60,00
07585	60,00
07600	60,00
07604	60,00
07617	60,00
07642	60,00
07658	60,00
07661	60,00
07697	60,00
07781	60,00
07725	1 MIL ESCUDOS
08	
08204	1 MIL ESCUDOS
08619	100 ESCUDOS
08716	100 ESCUDOS
08937	100 ESCUDOS
09	
09005	1 MIL ESCUDOS
09564	1 MIL ESCUDOS
09718	1 MIL ESCUDOS
10	
10000	100 ESCUDOS
10194	100 ESCUDOS
10224	1 MIL ESCUDOS
10805	1 MIL ESCUDOS
11	
11086	100 ESCUDOS
11482	100 ESCUDOS
11844	1 MIL ESCUDOS
11883	25 MIL ESCUDOS
12	
12668	100 ESCUDOS
13	
13961	100 ESCUDOS
14	
14000	100 ESCUDOS
14358	100 ESCUDOS
14482	100 ESCUDOS
15	
15738	1 MIL ESCUDOS
15746	1 MIL ESCUDOS
15860	1 MIL ESCUDOS
16	
16050	1 MIL ESCUDOS
16556	100 ESCUDOS
16652	1 MIL ESCUDOS
16899	100 ESCUDOS
16958	100 ESCUDOS
17	
17110	100 ESCUDOS
17694	100 ESCUDOS
18	
18072	1 MIL ESCUDOS
18606	100 ESCUDOS
18719	25 MIL ESCUDOS
19	
19040	1 MIL ESCUDOS
19181	100 ESCUDOS
19510	1 MIL ESCUDOS
19550	10 MIL Escudos
19987	1 MIL ESCUDOS
20	
20265	100 ESCUDOS
20338	100 ESCUDOS
20341	1 MIL ESCUDOS
20715	1 MIL ESCUDOS
20799	50 MIL Escudos
21	
21365	100 ESCUDOS
21396	100 ESCUDOS
21770	100 ESCUDOS
21789	1 MIL ESCUDOS
22	
22248	100 ESCUDOS
22652	100 ESCUDOS
22657	100 ESCUDOS
22918	100 ESCUDOS
22931	100 ESCUDOS
22969	100 ESCUDOS
23	
23095	100 ESCUDOS
23591	100 ESCUDOS
24	
24680	100 ESCUDOS
24861	100 ESCUDOS
24937	100 ESCUDOS
25	
25576	100 ESCUDOS
26	
26247	1 MIL ESCUDOS
26329	100 ESCUDOS
26490	1 MIL ESCUDOS
27	
27029	100 ESCUDOS
27321	10 MIL Escudos
28	
28024	100 ESCUDOS
28787	1 MIL ESCUDOS
29	
29108	100 ESCUDOS
29754	1 MIL ESCUDOS
30	
30411	10 MIL Escudos
31	
31006	100 ESCUDOS
32	
32054	1 MIL ESCUDOS
32826	1 MIL ESCUDOS
33	
33089	100 ESCUDOS
33253	1 MIL ESCUDOS
33358	100 ESCUDOS
34	
34015	100 ESCUDOS
34614	100 ESCUDOS
34669	100 ESCUDOS
34855	100 ESCUDOS
35	
35233	1 MIL ESCUDOS
35339	100 ESCUDOS
35509	100 ESCUDOS
36	
36428	1 MIL ESCUDOS
36526	1 MIL ESCUDOS
36647	100 ESCUDOS
37	
37008	100 MIL Escudos
37116	1 MIL ESCUDOS
37277	1 MIL ESCUDOS
38	
38362	100 ESCUDOS
39	
40	
40046	1 MIL ESCUDOS
40049	100 ESCUDOS
40178	100 ESCUDOS
40456	1 MIL ESCUDOS
40740	100 ESCUDOS
41	
41377	100 ESCUDOS
42	
42155	1 MIL ESCUDOS
42349	100 ESCUDOS
42947	100 ESCUDOS
43	
43381	100 ESCUDOS
43905	100 ESCUDOS
44	
44008	1 MIL ESCUDOS
44326	1 MIL ESCUDOS
45	
45271	100 ESCUDOS
45491	1 MIL ESCUDOS
45562	100 ESCUDOS
45842	1 MIL ESCUDOS
46	
46994	100 ESCUDOS
47	
47192	10 MIL Escudos
47816	100 ESCUDOS
47989	1 MIL ESCUDOS
48	
48805	100 ESCUDOS
49	
49221	1 MIL ESCUDOS
49727	100 ESCUDOS
50	
50574	1 MIL ESCUDOS
50921	100 ESCUDOS

IMPRENTA — Serrano 871, Santiago

UN CAMINO SEGURO PARA SER PROPIETARIO

AHORRE EN ASOCIACIONES DE AHORRO Y PRESTAMOS

Campesinos ayudan a estudiantes a construir locales escolares

Esforzada labor realizan doscientos estudiantes en las provincias de Aconcagua y Valparaíso

VALPARAIS. GENEROSA LABOR DE ESTUDIANTES.—Con gran entusiasmo y espíritu de unión los estudiantes de las tres Universidades porteñas se encuentran trabajando, por primera vez juntos, en una labor de tan autenticas proporciones como es el Plan de Construcción de Locales Escolares creado por el Supremo Gobierno. El llamado del Presidente Frei ha encontrado profundo eco en la juventud del primer puerto chileno, desde donde han partido oleadas de estudiantes inflamados de deseos de servir y ayudar, sin amilanarse, los obstáculos materiales y de diverso orden que nunca faltan en las empresas generosas. EN EL GRABADO, los dirigentes estudiantiles Sergio Díaz y Adolfo Tannembaun, dando a conocer a LA NACION la obra emprendida y que ellos desean convertir en una función permanente.

VALPARAISO.— "Los más beneficiados por este Plan de Construcción de locales escolares en que estamos empeñados, seremos nosotros mismos, por la honda experiencia humana que nos ha significado", declararon a LA NACION en Valparaíso, Sergio Díaz Concha y Adolfo Tannembaun, activos dirigentes estudiantiles que en la actualidad llevan a cabo en las zonas de Valparaíso y Aconcagua este auspicioso programa del Gobierno. "Para nosotros", nos agregan, ha sido emocionante la ayuda de los humildes, los campesinos de la región que estamos recorriendo y en quienes hemos encontrado la más entusiasta cooperación. Al principio nos recibieron con dudas; parecían no creer que en efecto se les cumpliría con lo prometido, pero ahora, al vernos llegar junto a ellos cada día, se han entregado de lleno a la tarea de ayudarnos y facilitarnos el trabajo en puntos tan abandonados, algunos, en que la labor se nos ha hecho extremadamente difícil y penosa".

Sergio Díaz Concha, secretario regional de la Unión de Federaciones, y Adolfo Tannembaun, presidente de la Federación de la U. de Chile de Valparaíso, desde el mes de diciembre se encuentran promoviendo en la provincia el interés universitario por sumarse a la campaña de construcción escolar, en la que actualmente trabajan en forma sacrificada doscientos estudiantes de las tres Universidades porteñas: UC, U. de Chile y U. Santa María: "Es la primera vez que las tres Universidades se unen en un trabajo común", nos informan los dirigentes. "Al salir en Santiago al Seminario de Desarrollo de Comunidad, en la sede de UFUCH, para adherirnos a este plan de construcción junto a los otros universitarios del país, nos comprometimos a reunir doscientos compañeros en Valparaíso para construir 40 salas de clases en Valparaíso y Aconcagua, 10 escuelas en total. Hasta el momento, y pese a las grandes dificultades de transporte, falta de herramientas, de abastecimientos, etc., hemos logrado salir adelante por nuestros propios medios. Se nos facilitan materiales de construcción, pero las herramientas debemos procurarlas nosotros. Debemos conseguir locomoción a cada momento. La Federación de Chile y la UC, no tienen vehículos y la USM, tiene uno que no siempre pueden prestarnos. Esta es una necesidad apremiante, pues, sin medios de transporte no podemos realizar la obra en que hemos puesto tanto interés y cariño.

En cuanto al abastecimiento, los estudiantes deben llevar desde agua, tomates y lechugas hasta "parches Curita", para atenderse ellos mismos las pequeñas heridas que les forma en las manos la realización de una faena dura a la que por cierto, no están acostumbrados."

GESTOS HUMANOS QUE SORPRENDEN

"Entre los campesinos hemos presenciado gestos que nos han conmovido por la comprensión que encierran. Hemos tenido ya dos tijerales y para ellos, aún los más pobres, nos han ayudado más que nadie. Necesitábamos una garrafa de vino, para el primero de estos tijerales y un hombre, padre de quince hijos, fue el primero en ofrecer, antes que se nos ocurriera siquiera sugerirlo, una garrafa ordenando a uno de sus hijos: "Anda a buscar, al tiro, una garrafita". Así son ellos. Los niños también han trabajado con nosotros, acarreando piedras en carretillas y corriendo de un lado a otro, trasladando las herramientas, buscando que servicio prestar. En contraste a esto, hemos sido testigos y en cierto modo, víctimas, de otros gestos humanos que deseamos poner de relieve y que también sorprenden, aun que por otros motivos. Aunque en general hemos hallado buena voluntad en los dueños de fundos de los sectores que visitamos, ha habido rasgos de mezquindad que nos han desconcertado, al poner toda clase de obstáculos a los campesinos para que nos ayuden, pudiendo hacerlo solamente los domingos, ya que en la semana trabajan de sol a sol. Y esto lo ha hecho un señor que es dueño de tres o cuatro fundos."

SOLICITUDES DE LUGARES QUE REQUIEREN NUEVAS ESCUELAS

Desde diversos puntos de la zona, los estudiantes han estado recibiendo solicitudes para que se les construyan escuelas. "Nosotros quisiéramos poder atender a todos estos llamados, pero nos faltan universitarios. Como estamos en período de vacaciones, el contacto con los compañeros se ha dispersado. Confiamos en que muchos de ellos leerán esta entrevista y se sentirán impulsados a emprender esta labor de bien común. Con 40 estudiantes más, se podrían construir dos nuevas escuelas. Los esperamos y los alentamos a llegar hasta nosotros para hacer más amplia y efectiva nuestra labor. No se arrepentirán: aunque haya que poner mucho esfuerzo y soportar privaciones, el resultado bien los vale y la unión y el espíritu de verdadera fraternidad universitaria, humana, que se forma entre los que luchan por un ideal compartido sólo aprende uno a sentirlo en estas cosas y así nos ha pasado a todos. Hay algunos compañeros que se han cansado y se han ido a sus casas, pero luego han regresado: "No podíamos estar tranquilos", nos han dicho, y han recomenzado con más ánimo. Las hermanas o hermanos de otros han ido a vernos por curiosidad, por ayudarnos un día o dos y luego se han quedado, contagiados por la obra."

FARMACIAS DE TURNO PARA HOY Y MAÑANA

EN VALPARAISO

HOY:

FRANCESA: En calle Cochrane con Márquez.

AMERICANA: En calle Independencia 1702.

ITALIA: En calle Victoria 2229.

MAÑANA:

KNOP: En calle Bustamante 198.

EL INDIO: En calle Colón 1934.

MUNICH: En calle Victoria 2811.

EN VIÑA DEL MAR

HOY:

PRAT: En calle Valparaíso 213.

EL AGUILA: En calle 5 Oriente 909.

MAÑANA:

CORDARO: En calle Plaza Parroquia 339.

LIBERTAD: En calle 4 Norte 468.

VALPARAISO. EL ALCALDE RECORRE LOS CERROS.— Con grandes muestras de simpatía ha sido recibido el dinámico Alcalde porteño, don Juan Montedónico, que evidenciando gran sensibilidad social e interés por la suerte de los pobladores de la parte alta de Valparaíso, ha estado recorriendo en estos días diversas poblaciones de los cerros. En su jira el Alcalde se ha informado de manera directa de las numerosas necesidades y problemas de los pobladores más modestos, a los cuales procurará atender de preferencia. EN EL GRABADO, el Alcalde acompañado de el director de Obras de la Municipalidad y otros personeros municipales. El intenso calor de estos días obligó a las autoridades a desprenderse de sus chaquetas para conjurar el esfuerzo de ascender a estas poblaciones.

Aquí... el Puerto

PLAN DE ALUMBRADO. — Hoy se reunirá al mediodía con el Intendente de la provincia el alcalde de Viña del Mar para estudiar el convenio que con CHILECTRA establecerá el Gobierno para la aplicación del alumbrado domiciliario. Las poblaciones marginales podrían disfrutar, a un costo muy bajo, de este beneficio, correspondiendo la elección de cinco poblaciones en Viña el Mar.

CONCURSO LIBRE DE PINTURA. — El Casino de Viña ha convocado a un Concurso Libre de Pintura, el que como todos los años, se realiza en esta época y logra concentrar el interés de numeroso artistas aficionados que toman colocación en diversos lugares públicos de la Ciudad Jardín, lo que da a ésta un veraniego, animado y europeo ambiente. Sólo pueden participar aficionados y cabida para adultos y menores en las categorías de oleo y acuarela y dibujo, respectivamente. Hay buenos premio para los ganadores y las obras se inscriben en el Casino, "Concurso de Pintores". El concurso se efectuará el 20 de febrero en la siguiente zona: entre Avenida Perú, 8 Norte, Avenida San Martín, Uno Norte, hasta Avenida Libertad y Avenida Marina hasta el balneario Caleta Abarca. Los artistas deberán encuadrar su inspiración en el motivo que brindan estos lugares.

INGRESO A COMACH DE TRIPULANTES. — En reciente reunión, la directiva nacional de la Federación de Tripulantes de Chile acordó incorporarse a la COMACH con todos sus efectivos. "Siendo la Confederación Marítima, Comach, una de las organizacions sindicales más poderosas del país, nos vigorizamos gremialmente al ingresar a ella", declaró el presidente de la Federación de Tripulantes, Pedro Duarte. "Tambien con nuestro aporte fortaleceremos a la COMACH".

PROBLEIA DE LA BASURA. — Sigue ocasionando trastornos y molestias en este puerto el irregular y deficiente servicio de recolección de basuras, que ha movido a los vecinos y especialmentea los comerciantes porteños de sectores céntricos a formular sus quejas a las autoridades. Cada tres o cuatro días se cumplín estos servicios en el centro de Valparaíso, han manifestado la pobladores, "y este problema se agudiza en lugares como cercanías de plaza Victoria, en que los negocios sufren estas molestias en plena época de verano y afluencia de gente. Apartede la mala atención, la recolección de basura se hace después del mediodía, agravando la situación.

PLAN DEPAVIMENTACION. — El Plan de Pavimentación Viñ de Viña se hará en dos etapas, según lo expuesto por el Director Genral del Servicio de Pavimentación, Guillermo Gesser, en conversaciones sostenidas con el alcalde viñamarino Juan Andreza. El plan se iniciaría de inmediato con obras que tienen uncosto de 450.000 escudos. Se llamaría a propuestas públicas pra estos trabajos, cuyas bases ya estarían siendo confeccionadas, para iniciar a fines de mes las obras. La segunda fase del plan se iniciará a mediados de año.

HOY ARRIBA MOTONAVE "VERDI". — La moderna motonave italiana "Verdi" de los registros de Italmar, arriba hoy a Valparaíso con 500 pasajeros y 200 toneladas de carga surtida. El barcollegará a las 7 de la mañana, trayendo a bordo al Embajador de Chile en la Santa Sede, Pedro Lira Urquieta, al cónsul de Mónaco en Chile, Van de Valle, y adictos militares y culturales di Chile en España, Ramón Valdés y Hernán Sepúlveda. También viaja el agregado cultural, Mariano Fontecilla, de la Santa Sede.

Promoción de la enseñanza universitaria en La Serena

Los estudiantes podrán seguir carreras de nivel intermedio y superior en el Centro Universitario de esta ciudad, en vez de hacerlo en Santiago

LA SERENA.— Fue elevado de categoría el Colegio Universitario Regional de La Serena. Ha sido transformado, ahora, por determinación del Consejo Universitario de la Universidad de Chile en Centro Universitario. La decisión adoptada, no es solamente un cambio simple de denominación, sino constituye un reconocimiento al desarrollo registrado por el Colegio Universitario tanto desde el punto de vista del aumento del alumnado, producido desde 1961 en que inició su funcionamiento en esta ciudad, como del mejoramiento de sus condiciones materiales, preparación de su profesorado y calidad de su labor pedagógica.

El objetivo de este "ascenso" es promover, según lo expresado por la Directora del Departamento Coordinador de Centros Universitarios, Irma Salas Silva, la formación de estas instituciones universitarias para que puedan servir mejor las exigencias de la enseñanza superior en las provincias. Esta expansión, además, significa ampliar sus funciones de formación profesional, de extensión cultural, de perfeccionamiento de graduados y de investigación sobre problemas y recursos regionales. Para ello los Centros Universitarios proporcionarán enseñanza superior en todos sus grados, y, de preferencia, para profesiones requeridas por el desarrollo de las zonas respectivas.

"Esto quiere decir, agregó la señorita Salas, que en el Centro Universitario funcionarán carreras profesionales universitarias de nivel intermedio y también carreras profesionales de nivel superior. Esta transformación permitirá, por lo tanto, a los alumnos que siguen cursos de transferencia y que actualmente prosiguen sus estudios en Santiago terminar su carrera en el Centro Universitario de su provincia, cuando existan las condiciones docentes y materiales que lo permitan y las Facultades respectivas así lo acuerden.

A través de esta resolución la Universidad de Chile cree responder a su carácter de Universidad nacional y satisfacer las necesidades de formación superior que se manifiestan cada vez más en las provincias.

SE INAUGURA EN MARZO

Por su parte, el Director del Colegio Universitario Regional, ahora Centro Universitario de La Serena, señaló a LA NACION, que la transformación del plantel no producirá alteración en los planes de acción que se había propuesto realizar en 1965, pero, eso sí, el Centro estará en mejores condiciones para poner en marcha todas las iniciativas que se han propuesto.

"Durante el período de receso, por vacaciones de verano, añadió, se estudiará la organización que se dará al Centro a partir desde el 1º de marzo.

"Es tan importante la determinación del Consejo Universitario de transformar el Colegio Regional en Centro Universitario, agregó el señor Arenas que, esta segunda etapa que iniciaremos en marzo próximo será decisiva para crear en el curso de los años venideros la Universidad de La Serena, con la autonomía que estas instituciones requieren, pero esta meta no podrá ser alcanzada por la exclusiva acción del profesorado, sino debe ser el producto coordinado de todos los habitantes de la región, de las Municipalidades de la zona, instituciones culturales y los órganos de difusión.

Esta será otra tarea del Centro Universitario: reclamar la acción permanente de la ciudadanía. (Meza Quiroz, corresponsal).

LAS BARRANCAS:

UNA ESCUELA CONSTRUIRAN VECINOS DE POBL. ESTRELLA

LAS BARRANCAS.— Los pobladores de Clara Estrella han acordado prestar toda su colaboración al Plan Educacional del Gobierno resolviendo sus propios problemas escolares. El próximo domingo, dirigentes de Centros de Maires, Juntas de Vecinos y Clubes Deportivos pondrán en marcha esta iniciativa, designando un Comité que se encargue de solicitar la cooperación al vecindario, ya sea en dinero o materiales y, para que construya este nuevo establecimiento educacional en terrenos que ha; destinado para este objeto, en dicha población.

Esta iniciativa ha despertado extraordinario entusiasmo entre los pobladores, quienes de antemano han dispuesto que ejecutarán los trabajos para evitar los gastos que demanda la mano de obra. También, muchos de ellos obsequiarán ladrillos y cemento para la obra.

Al mismo tiempo, se informó a LA NACION, que el Comité que se designará el domingo próximo, deberá solicitar al Ministerio de Educación, asistencia técnica para construir la escuela y algunos materiales de construcción. (Baraona, corresponsal).

QUINTA NORMAL.— ENTREGA DE OBSEQUIO.— Recientemente el Club de Huasos "Manuel Rodríguez", de Quinta Normal, realizó un festival para reunir fondos con la finalidad de adquirir sábanas y pañales para obsequiarlas a la Maternidad del Hospital "Felix Bulnes". En el grabado, una comisión del Club de Huasos, integrada por su presidente, Pedro Henríquez, y socios de la institución, hacen entrega de la donación al Hospital "Felix Bulnes". Foto Tapia.— (SILVA, corresponsal).

Sus 144 años de existencia celebra mañana San Bernardo

Fue fundada el 9 de febrero de 1821 por don Domingo Eyzaguirre

SAN BERNARDO.— Ciento cuarenta y cuatro años de existencia celebra mañana esta apacible ciudad de tranquilidad provinciana, cuyos habitantes y autoridades están empeñados en transformarla en un gran centro industrial-turístico, que haga realidad su slogan de lucha: "San Bernardo, la ciudad del futuro". En la Plaza de Armas, a los pies del monumento a su fundador, don Domingo Eyzaguirre, se efectuará un acto público recordatorio de aquel 9 de febrero de 1821, en que se fundó la Villa de San Bernardo, que después se denominaría San Bernardo, en homenaje al Prócer de nuestra Independencia.

ANTECEDENTES HISTORICOS

En la época de la Colonia, la comuna de Tango, y parte de la de San Bernardo eran de propiedad de los Jesuitas y de un grupo reducido de Encomenderos. Desde donde hoy se encuentra La Cisterna hasta la comuna de San Bernardo eran tierras áridas, por falta de aguas de riego. En 1802, se encargó a don Domingo Eyzaguirre la dirección de los trabajos para construir el canal de Maipo, que tuvo la virtud de transformar en un vergel una llanura inhóspita. Para financiar la obra debía vender los terrenos del Lepe y las aguas del canal del Maipo.

En 1821, después de ser aprobado el proyecto de la parcelación de los llanos del Lepe, el Director Supremo, don Bernardo O'Higgins, con fecha 9 de febrero del mismo año fundaba la Villa de San Bernardo.

Don Domingo Eyzaguirre falleció en 1854, y como un homenaje a su memoria, se le erigió un monumento en la Plaza de Armas, el cual fue inaugurado el 9 de febrero de 1884. Con el transcurso de los años, el destino convirtió en realidad sus sueños de hacer de la Villa un lugar próspero, hermoso y apacible.

PROGRESISTA CIUDAD

En la actualidad, San Bernardo, es una ciudad en tren de progreso. Es un centro industrial y agrícola que tiende a contar con vida independiente de la capital. Cuenta con lindos paseos y con un buen número de industrias, que aumentan cada año que pasa. Entre las principales se cuenta la Maestranza Central de Ferrocarriles, con 1.600 obreros; la Fábrica Nacional de Carburo y Metalúrgica; la Industria de Fideos, y otra de artículos de goma, etc.

Las autoridades locales, tanto la Gobernadora, Danitza Vilches de Ziomi, como el Alcalde, doctor Raúl Cuevas Palma, están preocupados en mantener y acelerar el ritmo de progreso de la ciudad. (El corresponsal).

San Miguel:

Renovó directorio la J. de Vecinos de la Pobl. Dávila

SAN MIGUEL.— Recientemente, la Junta de la Población Miguel Dávila Carson, renovó su directorio, resultando elegidas las siguientes personas en los cargos que se indican: presidente, Carlos Moreno; vicepresidenta, Eva Soto; secretario general, Leopoldo Lira; secretario de actas, Carlos Gárate; tesorero, Luis Zambrano; protesorera, Inia Hidalgo; directores, Humberto González, Marta Basso, Jorge Figueroa, Guillermo Silva, Jorge Díaz, Abraham Olave, Sara Reyes, María Sánchez y Luis Serey.

Esta nueva directiva asumió su puesto en un acto público realizado el sábado pasado, a las 18 horas, en la Plaza Yugoslavia, con asistencia de las autoridades locales. (El corresponsal.)

Directiva del Club Social de Bulnes

BULNES.— El Club Social de esta ciudad cuenta con una nueva directiva, la cual está integrada por las siguientes personas: Presidente, Herminio Jofré Rioseco; vicepresidente, Teodoro Orrego Soto; secretario, Luis Landeros Quezada; tesorero, Adolfo Arizmendi Mera; directores, Ruperto Bustos Garrido, Juan Cisterna, Aguilera y Rubén Muñoz Inostroza.— (El corresponsal).

EL ENIGMA DE LOS MONSTRUOS DESAPARECIDOS

¿Por qué desaparecieron los dinosaurios?

Lea en *Selecciones del Reader's Digest* de febrero: *El enigma de los monstruos desaparecidos*, los resultados de las investigaciones efectuadas sobre estos extraordinarios seres.

¡LEA Selecciones DE FEBRERO!

LA/6

SALDO AMPLIAS FACILIDADES

TRAIGANOS E° 15 Y COMPRUEBELO PERSONALMENTE

NO ES PURA PROPAGANDA

COCINAS A GAS LICUADO COMPLETAS 4 PLATOS Con 2 Balones CARGADOS PIE E°15

RADIOS PORTATILES JAPONESAS ONDA LARGA Y CORTA PIE E°15

RADIOS RCA SIDERAL PIE E°15

RADIO RCA ESPACIAL GABINETE DE LUJO PIE E°15

TOCADISCOS DE 4 VELOCIDADES PIE E°15

MAQUINAS DE COSER SOBREMESA CON MOTOR PIE E°15

ASPIRADORAS COMPLETAS CON 5 ACCESORIOS PIE E°15

ACORDEONES ALEMANES VARIOS TAMAÑOS PIE E°15

MAQUINAS DE COSER IMPORTADAS PIE E°15

JUGUERAS DE 4 VELOCIDADES PIE E°15

RADIOS A PILAS CON RELOJ Y BAROMETRO PIE E°15

LAVADORAS HOOVER PIE E°15

RADIOS ZENITH IMPORTADAS PIE E°15

ENCERADORAS DE 3 ESCOBILLAS PIE E°15

REFRIGERADORES DE TODAS LAS MARCAS PIE E°15

...Y CIEN ARTICULOS MAS PIE E.° 15

Créditos para Provincia con Fiador que viva en Santiago

POR PAGO AL CONTADO EL MEJOR PRECIO DE CHILE

RADIOHERNANDEZ

ESTADO 22 (CASI ESQ. ALAMEDA)

SUCURSALES:

PASAJE TEATRO WINDSOR LOCALES 136 Y 138

LAS MEJORES OFERTAS PARA UD. Y FAMILIA

VARIOS

COMPRE SUS CHALES Y PONCHOS de ALPACA MOHAIR VICUÑA en casimires estado
ESTADO 201

ESCORIAL
Le ofrece un agradable AIRE ACONDICIONADO de mayor agrado que comer en una Terraza
Almuerzo con Menú variado a elección, E° 4.60
Siempre las noches de mejor ambiente
ESCORIAL

Pantalones E° 9.80
SCHORTS E° 4.40
BATAS Popelina estampada E° 16.80
AFA CONFECCIONES
SAN ANTONIO 236 LOCAL 809
ESTADO 337 - Local 32
GALERIA ESPAÑA

AHORA PARRILLADAS EN MERVILLES

CONSTRUCCION

FIERRO C.A.P. e IMPORTADO
PERFILES CAÑERIAS Y PLANCHAS
FERROGLOBO LTDA.
SANTA ROSA 2285 - FONO 52792

AUTOMOVILISMO

APRENDA A MANEJAR
AUTOMOVILES Y CAMIONES
precios bajos facilidades
INST. Sn. MIGUEL
ATENCION TODO EL AÑO
GRAN AVENIDA 3364
AL LADO MUNICIPIO DE SAN MIGUEL

PERNOS DE ACERO
Para maquinaria agrícola, camiones y de la construcción.
Para automóviles "USS" - "NF" y milimétricos.
FCA. NACIONAL DE PERNOS "FANAPER"
GEORGE KRAEMER POOLEY
Hermanos Eyzaguirre 117 - Fonos 98394 y 96543 - Cas. 4648

Casa LEPE
LA MAS SURTIDA EN CHILE EN REPUESTOS DE GOMA PARA VEHICULOS DE TODAS LAS MARCAS
Alameda 2283

DEPORTES

El Gato Sport
En su gran venta de verano ofrece equipos completos de "hombres ranas" además toda la línea de deporte acuático
SAN DIEGO 309
Fono 88602

VIAJES VIAJES VIAJES
FCA. DE MALETAS "MUNDIAL" 21 DE MAYO 865
ARTICULOS DEPORTIVOS CINTURONES GUANTES BILLETERAS ETC.
TODAVIA MANTENEMOS PRECIOS ANTIGUOS

EN VALPARAISO

Servicio Oficial
RENAULT
DEFORMES 2902
Teléfono 7102
Fco. González L.
Valparaíso

SERVICIO Autorizado
Repuestos Legítimos
NSU
MORRIS 577
Teléfono 56807
O. MUÑOZ V.
Valparaíso

CONCESIONARIO Autorizado
FIAT
E. GAMBARO C.
Traslaviña 141
Teléfono Nº 81508
Viña del Mar

VOLVO
Valparaíso
P. Montt 2157
Teléfono N.o 3272
Viña del Mar
3 Norte 449
Teléfono 883439
R. CHAMY Y CIA.

RAMONA — POR LINO PALACIO

AHORRE EN ASOCIACIONES DE AHORRO Y PRESTAMO

DE TODO..., Y PARA TODOS

ALIMENTACION CIENTIFICA

LAS deficiencias vitamínicas, no conocidas antiguamente por este nombre, prevalecían ya en la época de Hipócrates. La historia nos dice que el padre de la medicina, como se lo llamaba, recetaba cataplasmas de hígado sobre los ojos, para aliviar la hemeralopía o ceguera nocturna. Hoy la ciencia ha descubierto que la vitamina A ayuda a prevenir esta enfermedad y se están tomando medidas para incluir esta vitamina en nuestra dieta.

Muchas veces, como lo demuestran varias anécdotas históricas, se ha tropezado por casualidad con los efectos producidos por deficiencias dietéticas. Durante uno de los viajes de Cristóbal Colón, varios de los tripulantes enfermaron de escorbuto. Como sabían que estaban condenados a morir y los tirarían al mar, pidieron ser dejados en una isla para morir en paz. Su deseo fue otorgado. En esta isla encontraron diversas hojas verdes, frutas y tallos, que instintivamente comieron. Tiempo después, los mismos compañeros que los abandonaron allí para que murieran, los encontraron vivos y sanos. Hoy sabemos que esas hojas verdes, frutas cítricas y tallos tenían abundancia de vitamina C.

Al finalizar el siglo pasado, un científico inglés dijo que "ningún animal puede vivir solamente de proteínas, grasas y carbohidratos. Hay otros factores alimenticios indispensables". Hoy sabemos que esos "factores alimenticios indispensables" son las vitaminas.

Art. para el Hogar

ALFA
E° 25 Mensuales
Servicio técnico permanente
Completo surtido de repuestos.
ORDINA
ALAMEDA 2981

Servicio Técnico "Bazar de la Lavadora"
REPARACIONES REFRIGERADORES LAVADORAS CON FACILIDADES
JOSE SALVAT P.
Fono 69426
Eleodoro Yáñez 1093
TARAPACA 1115
AL LLEGAR A SAN DIEGO

La Casa Ideal de los Novios
SAN DIEGO 1000
TELEFONO 61913
Fábrica de Bordados finos en juegos de cama y mantelería.
Sábanas — Fundas — FRAZADAS — TOALLAS

COCINAS A GAS LICUADO
DESDE E° 25 AL MES
CON EQUIPO COMPLETO INCLUIDO EN
ESTABLECIMIENTOS MAIPO
SAN DIEGO 2385 - FONO 50691

COMEDORES DORMITORIOS LIVINGS
20% MENOS COMPRELOS AL FABRICANTE FACILIDADES
EXPOSICION Y VENTAS EN: MONJITAS 389
FABRICA: CARNOT 785 FONO 569724
Por Santa Rosa altura 2700

Colegiales!
FABRICA DE CONFECCIONES "ARIZONA"
Ofrece: Uniformes Overoles Guardapolvos Camisas Pantalones
Visítenos
DIAGONAL CERVANTES 726

SANITARIOS
CON FACILIDADES
SALAS DE BAÑO COMPLETAS Y PIEZAS SUELTAS EN
ESTABLECIMIENTOS MAIPO
SAN DIEGO 2385 - FONO 50691

Enseñe a los niños a cruzar las calles: mirar a ambos lados; cruzar y perpendicularmente en las esquinas; observar las luces y sólo atravesar con la LUZ VERDE de frente. Coopere a la Campaña de Seguridad del Consejo Nacional de Seguridad.

OPTICA

OPTICA FOCUS
ANTEOJOS DE SOL
DESPACHO DE RECETAS
REPARACIONES
AHUMADA 254 - LOCAL 12
Frente al Bco. de Chile
INDEPENDENCIA 771
RANCAGUA

CASAS - VENTAS

CASITAS INSTALADAS
PREFABRICADAS
YAÑEZ HNOS LTDA
10 DE JULIO 1207
DE 9-1-4-8 PM.

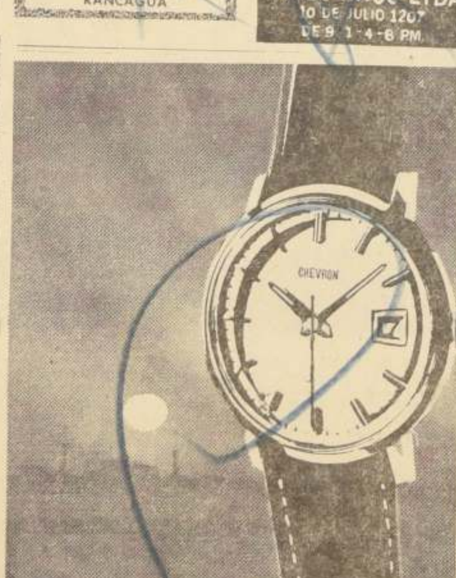

CHEVRON
PRECIO JUSTO — HORA EXACTA
PIE E° 20
SALDO 10 MESES
ESTADO 48 Gabor ESTADO 91

Radio-Televisión

Casa de RADIOS
ROMELIO RUBIO CASTRO
RADIOS TOCADISCOS ARTEFACTOS ELECTRICOS EN GENERAL
TUBOS Y REPUESTOS PARA RADIOS
SAN DIEGO 291
TELEFONO 85656

Ahora LONG PLAY E° 12
ORDINA
ALAMEDA 2981

TELEVISOR ELDORADO NEW-VISTA RCA
CON TUBO NUVISTOR
FACILIDADES DE PAGO
GARANTIA - SERVICIO
CASA TOMAS IVANOVIC
SAN ANTONIO 282

ZAPATERIA

ahora en San Diego 294
EL NUEVO SUPERMERCADO DEL CALZADO
PRECIOS BAJISIMOS
SAN DIEGO 294

LIBROS

Buena Lectura
Para los de verano y vacaciones
Siempre novedades Chilenas y extranjeras en
LIBRERIA CULTURA
Huérfanos 1179
Entre Morandé y Bandera

LIBRERIA Crisol
Siempre LAS ULTIMAS NOVEDADES DE MAYOR EXITO EN LIBROS NACIONALES E IMPORTADOS
Visítenos!
MORANDE 243 - Fono 68521

MODAS

MODAS Sarry
TRAJES PARA NOVIAS
VESTIDOS PARA MADRINAS Y FIESTAS
Av. Matta 1151
Fono 74429

EL MISMO PRECIO 1963 Y TAMBIEN AHORA 1965
VESIDOS CAMIEROS AMERICANOS
E° 9.90
Julio Serra

Hilandería CHUAQUI
OPORTUNIDAD DE HOY
CUATROS DE LINA
E° 25 KILO
LOS 3 LOCALES
LOS TRES ANTONIOS / SAN ALFONSO / SAN ANTONIO

Liquidación total en telas de verano
SUMAR YARUR HIRMAS
Aproveche nuestras ventajosas ofertas
SAN DIEGO 368

MUSICA

GUITARRAS ELECTRICAS AMPLIFICADORES FABRICA
CUERDAS - ESTUCHES - FUNDAS - ARMONICAS - ACORDEONES - ATRILES DE ORQUESTAS - CASTAÑUELAS
FONO 84833
CASA CALVETTY
SN. DIEGO 611

VENDEMOS
VIGAS TT, CANAL Y H
Hasta 12 metros de largo, fierro cuadrado 1/2, 5/8, 3/4, 1, 1¼, y redondo, de 6 a 16 milímetros; ángulos, ejes, rieles; 10, 20, 30, 40 y 50 kilos por metros — PILARES, PLATINAS, RIELES POR METROS EN TODAS LAS MEDIDAS, Y TODA CLASE DE MATERIALES DE CONSTRUCCION
NATANIEL Nº 1653 - FONO 55677

CASAS PREFABRICADAS "HERRERA"
OFRECE CASAS Y CABINAS DE MADERA
VARIOS TIPOS — PRECIOS ECONOMICOS — SE ENTREGAN INSTALADAS — AMPLIAS FACILIDADES.
Visítenos en ALAMEDA BDO. O'HIGGINS 3437

LIQUIDACION MONOKINI

EN LAS 3 SUCURSALES.

A TODO COLOR.

HASTA QUEDAR SIN NADA!...

Pantalón deportivo para dama, ideal para campo y playa, en fino TERYLENE. art. 3002.
de E° 26.10
hasta E° 29.00

Fina enagua de LILION italiano, con encajes, estilo Can-Can, art 214.1
de E° 7.-
hasta E° 8.10

Exclusiva camisa "Wash-and-Wear", en PERLON opaco, y puño para usar abotonado o con collera.
E° 22.00

Camisa veraniega de hombre en fino VONRIVER, ¡Livianita!, ¡art. 9111.
de E° 20.25 hasta E° 22.50

Chaleco de VONNEL, en gran surtido de colores, art. 2622.
de E° 15.30
hasta E° 17.38

Fino pantalón TERYLENE, para hombre, caída recta, sin bastilla, corte italiano, art. 3001.
de E° 31.50
hasta E° 35.00

de E° 36.
hasta E° 32.

Beatle de hilado BANLON, en gran surtido de colores, art. 522.1
de E° 21.60 hasta E° 23.40

Hermoso vestido de temporada, plisado en fino TERYLENE inglés. art. 3110.
de E° 24.50
hasta E° 27.20

Vestido estampado, para toda hora, de sargalina Terylene, art. 62538.

Camisón de dormir de fina batista de TERYLENE, art. 6323 B.
de E° 16.65
hasta E° 17.55

Legítima falda Terylene inglés, la única con 2,20 de ruedo, lisa y plisada, art. 2502.
de E° 17.90
hasta E° 15.90

TODOS LOS ARTICULOS ESTAN REBAJADOS.

GRAN SURTIDO DE ARTICULOS DE TEMPORADA, CON INCREIBLES REBAJAS. TALLAS Y COLORES A ELECCION. MUCHOS MODELOS DE BEATLES SEGUN LA ULTIMA MODA EUROPEA.

VENTAJAS DE LA COMPRA EN FABRICA.
PRECIOS JUSTOS - SIN INTERMEDIARIOS
AMPLIO SURTIDO - GARANTIA DE CALIDAD
LAS PRENDAS PUEDEN SER CAMBIADAS EN CUALQUIER SUCURSAL DE CHILE

LAS DALIAS 2779.
POR PEDRO DE VALDIVIA A LA ALTURA DEL 6000 Y POR MACUL A LA ALTURA DEL 2600.
SALVADOR SANFUENTES 2894.
A MEDIA CUADRA DE LA ESTACION CENTRAL Y A UNA DE LA ALAMEDA.
MONJITAS 849.
EN PLENO CENTRO.

HORARIO DE LA MICRO BANVARTE.
Plaza Bulnes frente al teatro Continental.
Mañana: Sale: 9,30 - 10,30 - 11,30 - 12,30 - 13,30 - 14,30. horas.
Tarde: Sale: 15,30 - 16,30 - 17,30 - 18,30 - 19,30. horas.
La ultima micro sale de Banvarte a las 20,30 horas, para llegar a Plaza Bulnes a las 21 horas.

3) Aves animales

PATITOS, POLLITOS BROILER, Rhode, Castellanos. Mayor y menor, despachamos provincias. San Diego 1414, fono 54876.
A. 14|3

7) Arriendos buscados

NECESITO ARRENDAR CASA, cuatro piezas, dependencias, Santiago o Maipú, estilo antiguo. Avisar: San Antonio 88.
A. 8|7

8) Arriendos Ofrecidos

SEÑOR ARRENDATARIO, TEnemos casas, departamentos, bungalows, en todos los sectores de Santiago. Bandera N.o 140 F. Of. 53, piso 5.o.
A 8|8

SEÑOR PROPIETARIO: DISPOnemos de clientes seleccionados para arrendar su propiedad. Seguridad y solvencia, sin costo para usted. Bandera N.o 140 F 5.o piso, Of. 53.
A. 8|8

ARRIENDO LOCAL COMERCIAL Situación muy buena con mostrador y vitrina, canón, E° 150. San Diego 1477.
A. 8|8

9) Compraventas varias.

VENDO COCINA GAS LICUADO 4 platos, con horno. Población Lo Espejo, casa 83, altura 9000 por San Pablo.
A.8|9

10) Construcción y sus materiales

REJAS ANTEJARDIN, CONSTRUCciones en perfiles, correderas, marcos, puertas, instalaciones comerciales, estructuras metálicas en general, seriedad plazos entrega, consulte sin compromiso. Franklin 587, fono 83091.
A. 8|10

14) Estatutos y legales

POR HABERSE EXTRAVIADO cheque del Banco Panamericano N.o 186007, E° 25, queda nulo por haberse dado el aviso correspondiente.
A. 8|14

CITACION.— EN LOS AUTOS DE quiebra Feliú W. Egidio N.o 90.951 por resolución de 21 de enero del presente año del 2.o Juzgado Civil de Mayor Cuantía se cita a Junta de Acreedores a la audiencia del 9 de febrero, próximo, a las 10 horas, para deliberar sobre proposiciones de convenio presentadas. La Junta se llevará a efecto en el Juzgado indicado.— El secretario.
A. 5, 6, 8|14

POR HABERSE EXTRAVIADO cheque del Banco Crédito e Inversiones N.o 144798, E° 41, queda nulo por haberse dado el aviso correspondiente.
A. 8|14

14) Estatutos y legales

SEGUNDO JUZGADO DE LETRAS de Menores, conformidad artículo 12, Ley 7.613, cítase audiencia parientes día 18 de febrero, a las 11.15 horas. Motivo: adopción menores Miguel Alberto y Andrea Victoria Cornejo Peláez. Solicita María Paula Peláez Gómez.— Secretaria.
A. 5, 6, 8|14

POR PERDIDA TALONARIO CHEques Cuenta Corriente número 17355-5 del número O. H. 2980002 al número 2980050, a nombre de Humberto Corral Carvallo, Banco Español-Chile, Sucursal 21 de Mayo, quedan nulos por haberse dado aviso correspondiente.
A. 8|14

POR HABERSE EXTRAVIADO cheque del Banco Continental N.o 1260566, queda nulo por haberse dado el aviso correspondiente.
A. 8|14

HABIENDOSE EXTRAVIADO cheque serie J.J. N° 791589, del Banco Sud Americano, Suc. Providencia, ha quedado nulo por haber dado el aviso correspondiente.
A. 8|14

JUZGADO DE LETRAS DE SAN Bernardo.— Por resolución del 23 de diciembre de 1964, concedió posesión efectiva de José Cepeda Olivares a sus hijos legítimos Silvia del Carmen, Rolando Antonio e Isabel de las Mercedes Cepeda Poblete, sin perjuicio de los derechos del cónyuge sobreviviente, María Poblete Lorca. Practicaré inventario solemne el 14 de enero de 1965.— La secretaria.
Z. 10|14

H A B I E N D O S E EXTRAviado libreta de ahorros N.o 16836, Banco del Estado de Buin, perteneciente a Manuel Rojas Valenzuela, queda nula por haberse dado el aviso correspondiente.
A. 10|14

HABIENDOSE EXTRAVIADO EL cheque N° 88902, del Banco Panamericano, por E° 81.6, a nombre de René Gustavo Vera, queda nulo por haberse dado el aviso correspondiente.
Z. 10|14

15) Fábricas diversas

CHALECAS LANA PEINADA, $ 8.900. San Diego 1716.
A. 11|15

CHALECAS, $ 2.900. VISITENOS. San Diego 1716.
A. 11|15

18) Instrucción y educación

ESCUELA POLITECNICA PROFEsional "Díaz-Gascogne". Matrícula abierta. Modas e infantil (corte-confección), peluquería completa señoras, caballeros, niños, pedicuro, cortador sastre, tejidos, enseñanza rápida. Práctica individual. Diplomas profesionales. Establecimiento reconocido Supremo Gobierno. Fundada 1914. Internado Femenino, alumnas provincias. Unica dirección, Eulogia Sánchez 064 (por Vicuña Mackenna, frente a Marcoleta).
C. 13|18

ALONSO FIGUEROA, CATEDRAL 1257. Cursos comerciales y profesionales, matrícula abierta año escolar 1965. Comercio completo, dactilografía, taquigrafía, contabilidad, corte y confección, peluquería para señoras y caballeros, sastrería. Solicite prospectos e informes, teléfono 69572.
A. 11|18

20) Libros y estampillas

EN SAN DIEGO 79, COMPRE Enciclopedia de Matemáticas, Geometría y Cosmografía, textos modernos de estudio.
A. 11|20

COMPRO LIBROS TODA CLASE Y cantidades. Precios insuperables Teléfono 60662.
A. 14|20

COMPRO HISTORIETAS MEXICAnas. Pago bien, 67960.
A.10|20

VENDO COLECCION READER'S Digest, completa, E° 60. Baquedano 886, c|1.
A. 8|20

30) Muebles y útiles.

MUEBLERIA "SAN DIEGO", Muebles modernos y en todos los estilos. Comedores, dormitorios, livings, catres, colchones. Grandes facilidades de pago, en San Diego 1718, fono 50147.
A. 8|30

31) Música, pianos e instrumentos

VENDO PIANO ALEMAN DE EStudio, buen estado, barato. San Diego 1477.
A. 8|31

33) Negocios Venden

REPARADORA DE CALZADO FLAmante, vendo. Consta de punteadora, rematadora, cortadora, descarnadora, parchadora, aparadora. Tratar: G. H. casilla 327, teléfono 114.— Illapel.
A. 8|33

VENDO Y ENSEÑO INDUSTRIA casera, lucrativa, única, 1.950 escudos. Alcérreca 1422, Q. Normal.
A. 8|33

36) Ocupaciones buscan

SEÑORITA 16 AÑOS, SE OFRECE para fuente de soda en el centro, con documentos al día. Dirigirse La Cisterna, Pedro Aguirre Cerda 0492, Paradero 24, Gran Avenida, M. R. A.
Z. 36|28

SEÑORITA 16 AÑOS, SE OFRECE como principiante de oficina o telefonista, con documentos al día. Dirigirse a M. R. A. La Cisterna. Pedro Aguirre Cerda 0492, Paradero 24, Gran Avenida.
Z. 28|36

SE OFRECE CORTADOR CONFECciones señoras, caballeros, casacas, pantalones, blue-jeans, para Santiago o provincias. Carnet 1158, casilla 81-D.
Z. 28|36

37) Ocupaciones ofrecen.

"LA EUROPEA" FABRICA DE muebles, necesita barnizador y tapicero, Alameda 1673.
A. 14|37

MOZO PARA ASEO Y MANDAdos necesita fábrica confecciones. Persona responsable. Modelia Modas, Marcoleta 250, Pabellón 29, piso 2°, casi esquina Portugal.
A. 8|37

FABRICA CONFECCIONES PAra señoras necesita operarias y maquinistas para abrigos. Semana corrida 5 días. Modelia Modas, Marcoleta 250, Pabellón 29, piso 2° casi esquina Portugal.
A. 8|37

"LA EUROPEA", FABRICA DE muebles, necesita barnizadores y tapiceros, Alameda 1673.
A. 8|39

NECESITO ARMADOR NIÑOS Y cosedor florentino. Población San Gregorio, Pedro Montt 0442.
A. 8|30

44) Personas y cosas buscadas

AURORA CABEZAS VIUDA DE Montoya, desea saber urgente de su hermano Luis Antonio Cabezas Jeldres. Ella vive actualmente en Jorge Cáceres 940, Lo Ovalle, Santiago.
A. 9|44

47) Radios y discos

¡DISCOS! ¡LIQUIDAMOS!, "33" desde E° 5,50, 2 por E° 10. "45" desde E° 1. Stereos E° 8. Nuevo gran surtido. San Diego 105, Librería.
A. 8|47

48) Remates y citaciones.

SOCIEDAL ANONIMA [illegible] cial Régulo Valenzuela.— En conformidad a lo dispuesto en el artículo 26 de los Estatutos, se cita a los señores accionistas a Junta General Extraordinaria para el día martes 16 del presente a las 18 horas, en las Oficinas de la Sociedad, Avenida Bernardo O'Higgins 2260, con el objeto de facultar al directorio para que proceda a la venta o enajenación de los inmuebles ubicados en Avenida Bernardo O'Higgins [illegible] sur poniente con calle San [illegible] de esta ciudad, inscritos en el Registro de Propiedades del Conservador de Bienes Raíces de Santiago a fojas 764 N.o 1207 del 1922; a fojas 2172 N.o [illegible] año 1944; a fojas 5195 N° [illegible] año 1946 y a fojas 5730 N.o [illegible] del año 1946. Santiago, 6 de febrero de 1965.— El presidente. Cierre del Registro de Accionistas.— Para los efectos de la Junta General Extraordinaria de Accionistas, que se celebrará [illegible] del presente, el Registro de Accionistas permanecerá cerrado desde el día 8 de febrero de 1965 [illegible] del mismo mes, ambas fechas inclusive. Santiago, 6 de febrero 1965.— El gerente.
A. [illegible]

REMATE CASIMIRES.— [illegible] José Jorrat, San Diego [illegible] 13 febrero, 18 horas. [illegible] Geell, Martillero.

51) Servicio para el hogar.

COLCHONES, FRAZADAS, [illegible] quesas, sommieres. Antigua casa "Mesías", San Diego 1[illegible] 63636.

53) Varios no clasificados

JOSE AZOCAR, TAPIZA Y [illegible] toda clase amoblados, living [illegible] estado. Especialidad en [illegible] fundas y limpiado de tapices [illegible] do rápidamente a domicilio [illegible] nes, Santo Domingo 1413.

REFRIGERADORES, RADIOS [illegible] cadiscos. Facilidades. [illegible] Alameda 2981.

LA CASA UTIL. Arrienda [illegible] para ceremonias. San [illegible]

LA MINERVA. FABRICA DE [illegible] pa interior sobremedida y [illegible] sport para damas y caballeros. Alameda 2824. Fono [illegible] por mayor y menor.

FABRICA DE CARTERAS [illegible] cini. Reparaciones. Monjitas [illegible] local 570.

MEDIAS INDEMALLABLES [illegible] costura, $ 1.480 el par; medias demallables Lauán selección [illegible] muy finas, $ 2.350; medias indemallables, sin costura [illegible] Los precios más bajos en [illegible] calcetines y soquetes. Precios comerciantes. Casa Jacob, Alfonso 55, Estación Central.

56) Galerías y pasajes comerciales

LOCAL 32, GALERIA FRANKLIN Casa "Chichí", modas, [illegible] niñitos, guaguas, ajuares [illegible] tiros.

LOCAL 20, GALERIA FRANKLIN Fábrica Ropa niñitos, [illegible] baby-dolls, $ 5.700. Precios [illegible] ciantes.

LOCAL 24, GALERIA FRANKLIN Franklin 1215. Perfumería "AVANT LAFETE", [illegible] regalos.

LOCAL 11, GALERIA FRANKLIN Casa "Texas", fábrica ropa [illegible] damas y caballeros.

LOCAL 16 GALERIA FRANKLIN Bazar "Yeny". Perfumería, [illegible] sias, especialidad recibo [illegible] ras.

LOCAL 18, GALERIA FRANKLIN Calzados "Mabely". Depósito fábrica.

LOCAL 39, GALERIA FRANKLIN Comerciantes: fábrica [illegible] calcetines, artículos diversos [illegible] americano.

LOCAL 36, GALERIA FRANKLIN Modas "Yoyi" y Bazar, [illegible] Contabilidades.

LOCAL 8, GALERIA FRANKLIN Fábrica Tejidos Lana "La [illegible]" Enaguas finas, cintura, E° [illegible] Sweater fino, lana, E° 3.[illegible]

LOCAL 38, GALERIA FRANKLIN Tienda y paquetería.

LOCAL 4, GALERIA FRANKLIN Bazar, almacén, Shampoo [illegible] $ 140.

LOCAL 10, GALERIA FRANKLIN "Yoli Modas". Confecciones [illegible] de señora. Mencione este [illegible] 10% descuento.

LOCAL 34, GALERIA FRANKLIN Depósito González, quesos, [illegible] tequilla.

LOCAL 40, GALERIA FRANKLIN Salón de Belleza "Nelly".

LOCAL 52, GALERIA FRANKLIN Depósito de medias. Venta por mayor.

LOCAL 46, GALERIA FRANKLIN San Diego, para niños, [illegible] Fábrica Confecciones "[illegible]" Descuentos comerciantes.

LOCAL 47, GALERIA SAN DIEGO Franklin, Zapatería "[illegible]" Calzados finos, caballeros, damas, niños.

57) Pastelerías, Fuentes de Soda, Restaurant

ALMUERZO ATENCION ESMERADA [illegible] da días hábiles, tres platos, E° 1,00. Alameda E° 2016.

GRATIS

ESTUDIE Y OBTENGA SU DIPLOMA

ESCUELAS LATINO AMERICANAS

ESTADO 337 - 3er PISO - OF. 519 - CLASIFICADOR 862 - SANTIAGO

PIDA ESTE LIBRO

¡ESTUDIE!

ESTUDIE UN CURSO QUE LE PERMITIRA GANAR MAS $...$...$ OBTENGA SU DIPLOMA. HOY MISMO REMITA SU NOMBRE Y SU DIRECCION Y RECIBIRA GRATIS EL LIBRO GUIA DE ENSEÑANZA DE 68 PAGINAS CON LOS PROGRAMAS DE LOS CURSOS QUE ENSEÑAMOS POR CORREO.

ENSEÑAMOS 55 CURSOS

CONTABILIDAD • CORTE Y CONFECCION • DIBUJO
CONSTRUCCIONES • DIESEL • MECANICO • TORNERO
RADIO • TELEVISION ...y 46 cursos más

ENVIE EL CUPON HOY MISMO

ESCUELAS LATINO-AMERICANAS
(Enseñanza por Correo)
Estado 337 - 3.° Piso - Of. 519 - Clasificador 862 - Stgo.
Sírvase enviarme GRATIS el libro "GUIA DE ENSEÑANZA"
Nombre ....
Domicilio ....
Ciudad ....
Curso que le interesa ....

GUIA PROFESIONAL

MEDICOS

DR. ABRAHAM VAISSBLUTH
Especialista Corazón, Pulmón, Estómago, Hígado, Rayos X. Consultas: República N.o 68. Santiago. Teléfono 94092—465451. Atención de 16 a 19 horas.
GP. 4|6

DR. GASTON RAMIREZ
Piel. Manuel Rodrígues 48. Fono 68828.
H|O C. PG.

DOCTORA NAVARRETE
Señoras: Obstetricia, Ginecología. Vicuña Mackenna 923. Teléfono 35912. Consultas de 16 a 19 horas.
GP. C. H|O

DR. HERNAN DEL PINO
Enfermedades de Niños. Rayos X
Consulta de 14 a 16 horas. Mac-Iver 142, 2.o piso, Oficina 204. Fono 393601. Martes jueves y sábado. Domicilio: Fono 496745. Pedir hora.

DR. JOSE FROIMOVICH
Medicina, geriátrica, vejez, Avenida Bulnes 377, Departamento 605. Fono 67176.
GP. 80|6

PEDICURO

A V I L E S
Indoloro tratamiento. Catedral 1147 (Pasaje Huneus) 9 a 12 horas. Llamados domicilio. 65842
GP 22|2

MATRONAS

SEÑORA PHERINY
Lord Cochrane 114.
H|O C. GP.

TRADUCTORES

BURLEIGH
Traducciones técnicas, científicas, jurídicas, comerciales, literarias. Inglés, francés—castellano, castellano, francés—inglés
Teléfono 493332.
GP. 80.-VI.

OPTICA

LENTES DE CONTACTO BAJO prescripción médica. Optica Andrés Hammersley, Bandera 183 (subterráneo). Fono 88243.
6-VII-65 GP.

PRACTICANTES

LUIS ALDUNATE
Practicante
Inyecciones, Curaciones. Atención domiciliaria. Edificio Walforf, Ahumada 131 Oficina 915, Fono 60828.

ABOGADOS

SANCHEZ DEL POZO
Especialmente asuntos matrimoniales, posesiones efectivas, particiones, alimentos rectificaciones nombres. Cobranza, cheques. Moneda N.o 1137 Oficina 78. Teléfono 80813.
H-O C. GP.

RAQUEL KOGAN B.
Abogado
Toda clase de asuntos. Compañía 1048, 9.o piso, departamento "A". Fono 84844. Horas: 18 a 20.

CRESCENTE EDUARDO PARRAGUEZ ACEVEDO
Abogado
Huérfanos 886, Oficina 502. Posesiones efectivas, compraventas, arrendamientos, cheques, letras.
GP. 20|2

ABOGADO
Sólo atiende asuntos de arriendo, urbanos y rurales, cualquier parte país.
O'Higgins N° 514,
San Bernardo, frente la Plaza.
GP 22|2

DENTISTAS

DENTISTA RODRIGUEZ
Extracciones, prótesis inmediatas, coronas, fundas. Rapidez. Compañía 1063, Oficina 1103. Fono 85702.
GP. 31|8

Prótesis dentales. Reparaciones inmediatas.
CLINICA DENTAL CENTRAL Fono 85702, edificio Teatro Plaza. Compañía 1063, Oficina N.o 1103.
GP. 31|8

Prótesis dentales, soldaduras, reparaciones inmediatas.
CLINICA DENTAL EDWARDS Pasaje Agustín Edwards 29, entrepiso 111. Entrada por Ahumada 312, fono 67378.
GP. 31|8

SOLDADURAS DE PLACAS. ENTREGA 30 MINUTOS
Molina 12, esquina Alameda. Dr. Froimovich. Fono 90536. Sábados abierto todo el día.
GP. 10|6.

CONTADORES

Leyes Tributarias y Sociales
Contabilidades
Oficina Contable
J. E. ALVAREZ I.
Oficina 704.
Teatinos 865, séptimo piso
GP. A. 25 IV-65

La información que Ud. necesita

ITINERARIO TRENES

A VALPARAISO:

Automotor-Salón: Sale de Mapocho, a las 15.30 horas, los sábados, excepto festivos.

Automotor-Salón: Sale de Mapocho, a las 19 horas, los días de trabajo, excepto sábados.

Automotor-Salón: Sale de Mapocho, a las 21.55 horas los domingos y festivos.

Expresos: Salen de Mapocho diariamente a las 7.45, 11.45, 17.45 y 20 horas.

Ordinarios: Salen de Mapocho diariamente a las 8.30 y 14.10 horas.

AL NORTE:

Automotor a La Serena: Sale de La Calera diariamente, a las 22.30 horas.

Expreso a Chañaral: Sale de La Calera los jueves y domingos, a las 10 horas.

Directo a Iquique: Sale de La Calera los domingos, a las 10.30 horas.

Ornidario a Iquique: Sale de La Calera los jueves a las 10.30 horas.

Ordinario a Toco: Sale de La Calera los martes, a las 10.30 horas.

Mixto a La Serena: Sale de La Calera los lunes, miércoles y viernes, a las 22 horas.

AL SUR:

"Flecha del Sur" a Puerto Montt: Sale de Alameda, los jueves y domingos, a las [illegible] horas.

Expreso a Linares: Sale de Mapocho diariamente, a las 7.40 horas.

Ordinario a San Rosendo: Sale de Alameda diariamente a las 8 horas; combinación a Talcahuano y Temuco.

Ordinario a Pichilemu: Sale de Alameda diariamente, a las 8.30 horas.

Expreso a Concepción: Sale de Alameda los lunes, miércoles y viernes, a las 10 horas; combinación a Temuco.

Expreso a Talca: Sale de Mapocho diariamente, a las 13.45 horas.

Ordinario a Talca: Sale de Alameda diariamente, a las 14.15 horas.

Ordinario a Curicó: Sale de Alameda diariamente a las 16.30 horas.

Expreso a Talca: Sale de Mapocho diariamente, a las 19.30 horas.

"Flecha Nocturno" a Puerto Montt: Sale de Alameda los martes y viernes, a las 20.15 horas.

Expreso a Valdivia: Sale de Alameda diariamente, a las 21 horas; combinación hasta Puerto Montt.

"El Nocturno", a Concepción. Sale de Alameda diariamente, a las 22 horas; combinación hasta Osorno.

ITINERARIO AVIONES

ITINERARIO DE VUELOS LAN QUE SALEN DESDE SANTIAGO O LLEGAN.

INTERNACIONALES

LUNES

SALIDAS:

07.30 horas: Vuelo 105, DC-6B, sale a Buenos Aires y Montevideo.

09.00 horas: Vuelo 101, DC-6B, sale a Mendoza.

18.15 horas: Vuelo 150, DC-6B, sale a Lima, Panamá y Miami.

LLEGADAS:

11.50 horas: Vuelo 100, DC-6B, llega de Mendoza.

17.30 horas: Vuelo 150, DC-6B, llega desde Montevideo y Buenos Aires.

NACIONALES

SALIDAS:

8.00 horas: Vuelo 802, DC-6B, directo a Arica.

8.15 horas: Vuelo 900, DC-6B, sale a Antifagasta, Iquique y Arica.

9.00 horas: Vuelo 610, DC-3, sale a Concepción, Temuco, Osorno y Puerto Montt.

9.30 horas: Vuelo 420, DC-3, sale a Concepción, Valdivia y Osorno.

10.15 horas: Vuelo 550 Convair sale a La Serena Copiapó Antofagasta Calama e Iquique.

10.30 horas: Vuelo 520 DC-3 sale a La Serena Vallenar, Copiapó, Chañaral, Antofagasta y Tocopilla.

15.30 horas: Vuelo 92, Caravelle, sale a Antofagasta y Arica.

18.00 hors: Vuelo 220, Convair, directo a Concepción.

LLEGADAS:

15.40 horas: Vuelo 551, Convair, llega desde Iquique, Calama, Antofagasta, Copiapó y La Serena.

15.40 horas: Vuelo 521, DC-3, llega desde Tocopilla, Antofagasta Chañaral, Copiapó, Vallenar y La Serena.

18.55 horas: Vuelo 421, DC-3, llega desde Osorno, Valdivia y Concepción.

20.00 horas: Vuelo 611, DC-3, procedente de Puerto Montt, Osorno, Temuco y Concepción.

20.35 horas: Vuelo 803, DC-6B, procedente de Punta Arenas y Puerto Montt.

21.00 horas: Vuelo 221, Convair, directo de Concepción.

21.25 horas: Vuelo 901, DC-6B, procedente de Arica, Iquique y Antofagasta.

22.20 horas: Vuelo 93, Jet Caravelle, directo de Arica.

LUNES

PANAGRA

LUNES: No hay vuelos de Panagra que toquen en Santiago. El vuelo 81 pasa directamente de Lima a Buenos Aires, y el vuelo 80 pasa directamente de Buenos Aires a Lima.

SANTORAL

HOY: Juan de Malta
MAÑANA: Apolonia

SERVICIOS URGENCIA

ASISTENCIA PUBLICA

POSTA CENTRAL, San Francisco 75, Fonos 882244 y 45000

POSTA N° 2, Maule . Chiloé

POSTA N° 3, Compañía esquina Chacabuco, Fono 91011

LA CISTERNA, Esperanza 0187. La Cisterna Fono 146

ASISTENCIA PUBLICA ÑUÑOA, Irarrázaval - Villaseca Fono 43360

DE PROVIDENCIA, Avenida Salvador 864.

VACUNATORIO INTERNACIONAL, Monjitas 665 — 897571 (anexo 278).

INVESTIGACIONES

Servicio de Investigaciones, General Mackenna-Teatinos . . . 82211

Radiopatrullas Carabineros 62261

DENUNCIAS DEL PUBLICO

El público debe denunciar todos los abusos de especulación, con artículos de primera necesidad o de uso o consumo habitual al Comité de Defensa del Consumidor, teléfono número 393789.

DENUNCIAS DE ENFERMEDADES INFECCIOSAS.— Hospital Barros Luco, Gran Avenida 3204, teléfono 59045. Denuncias de alimentos sospechosos: Independencia 2, primer pabellón, tercer piso, teléfono 374303. Vacunatorio de Emergencia: Monjitas N° 665, departamento 11: de 8.30 a 12.30 y de 14.30 a 18.30 horas; sábados, de 9 a 12 horas. Cruz Roja de las Mujeres de Chile, Independencia N° 399, policlínica para curaciones de cirugía menor, inyecciones, luz ultravioleta, lunes y sábados, de 11.30 a 12.30 horas, y viernes, de 17 a 19 horas, radiografía del tórax, sábado de 12 a 13 horas.

AUTOS A MENDOZA

Salidas diarias a Mendoza, San Juan, Córdoba, Buenos Aires y Mar del Plata, incluso domingos y festivos. Nueva O'Higgins, San Martín, San Francisco 24. Fono 34578.

BOMBEROS

Maipú	571212
Ñuñoa	40052
Quinta Normal	90114
San Miguel	53020
Santiago	61171
Cisterna	591122

FARMACIAS DE TURNO

Farmacias de turno en la semana comprendida entre el 6 al 13 de febrero de 1965.

BIO BIO, Miguel de Cervantes 830; KLEIN, Ahumada 210; OTERO, Avda. Brasil 95; LABRIN N.o 1, Rozas 2002; SALAMOVICH, San Pablo 3242; JACOBSEN, Mapocho 5704; NAVIDAD, Miguel de Atero 2624; SIMON BOLIVAR, San Pablo 4685; ARCAYA, Los Muermos 202; UNIVERSO, Alameda 3153; RONDIZZONI, Rondizzoni 2398; BELEN, Nataniel 931; ROCA, San Joaquín 2399; ARMENIA N.o 2, Avenida Matta 994; PINTO SOTO, San Diego 1325; PARIS, San Diego 2085; MAULE, Pedro León Ugalde 1599; AEROPUERTO, Camino Melipilla 8075; DAVILA, Quenchi 5956; TERESITA, Castelar 191; SAN LUIS, Berlín 773; LISBOA, José Ureta 821; MANUEL RODRIGUEZ, Gran Avenida N.o 8701; SAN BOSCO, Covarrubias 8441; ALHAMBRA, Lira 702; CANADA, Obispo Donoso 20; LOS LEONES, Providencia 2415; TOBALABA, Tobalaba 1191; DEL ORIENTE, Nueva Las Condes N.o 7138; LO SALDES, Vespucio 1033; FARELLONES, Las Carretas 2383; EVA, Avda. Hamburgo 1065; ERCILLA, Irarrázaval 2135; PADIG, Villagra N.o 25; UNESCO, Tupungato N.o 5310; POPULAR, Vivaceta N.o 1811; SANTA CLARA, Los Angeles 2601; LORENZ, Independencia 466; DOMINICA, Recoleta 483; BOLIVAR, Valdivieso N.o 0611; CENTENARIO, Recoleta N.o 2298; DE URGENCIA, San Francisco N.o 72.

FARMACIA DE TURNO
Permanente hasta la UNA de la madrugada
Andrade
Fonos: 90862 - 92340

ANDES MAR BUS

VIÑA DEL MAR — VALPARAISO — LOS VILOS — COQUIMBO — COPIAPO — OVALLE — LA SERENA — CALDERA — VALLENAR — CHAÑARAL — EL SALVADOR — TALTAL — ANTOFAGASTA.

BALMACEDA 1134 — FONOS 63892-86351

BETONERAS

Entrega inmediata. Cercha y mesas, vibradoras, moldes de calzada y soleras para placas y postes y bardas, plumas y huinches; carros materialeros. Todas reparaciones en betoneras de todas las marcas.

MAESTRANZA "LECHUGA HNOS."
CURIÑANCA 788 — PARADERO 7
GRAN AVENIDA — SANTIAGO

Fono 54998 — Casilla 73 — San Miguel — Santiago

Corporación de la Reforma Agraria

Llámase a

C O N C U R S O

para proveer plazas de trabajo en provincias, para Promoción Campesina, en áreas de Reforma Agraria

REQUISITOS:
1.— CONOCIMIENTO Y EXPERIENCIA AGROPECUARIA (TECNICOS AGRICOLAS, PRACTICOS AGRICOLAS O SUS EQUIVALENTES).
2.— SALUD COMPATIBLE CON LOS TRABAJOS AGRICOLAS
3.— APTITUD VOCACIONAL PARA LABORES DE PROMOCION CAMPESINA.

Los interesados deberán llenar su solicitud de ingreso en la Secretaría de la Vicepresidencia Ejecutiva (Olivares 1729, 7.o piso), donde podrán obtener las informaciones del caso.
La recepción de solicitudes vence el día 10 de febrero, a las 12 horas.
Todos los interesados que presenten su solicitud oportunamente y los que lo hayan hecho con anterioridad al aviso, deberán presentarse a examen de admisión el día 11 de febrero, a las 9 horas, en el edificio de la Corporación, 9.o piso.

RAFAEL MORENO ROJAS
Vicepresidente Ejecutivo

AL COMERCIO

CON MOTIVO DE LA REVISTA ECONOMICA Y ENTREGA DE LAS SECCIONES

"ADMINISTRACION DE FONDOS"

Y "CUENTAS CORRIENTES"

DE LA ESCUELA MILITAR DEL "GENERAL BERNARDO O'HIGGINS",

a efectuarse el 15 de febrero próximo,

SE SOLICITA DEL COMERCIO EN GENERAL, LA PRESENTACION DE TODAS LAS FACTURAS PENDIENTES CON DICHO INSTITUTO, HASTA EL 12-II-1965.

DIRECCION GENERAL DE LOS SERVICIOS DE LA ARMADA

PROPUESTA PUBLICA N.o 2.208. — Llámase la atención del comercio en general a esta Propuesta que está solicitando la Armada, para proveerse de diferentes

M A D E R A S,

como sigue:

ALAMO - LAUREL - PINO ARAUCARIA - PINO INSIGNE, EN BRUTO - LINGUE - RAULI - ROBLE PELLIN Y MAULE, EN BRUTO - TEPA - MADERA TERCIADA, PRENSADA - MADERA DE APUNTALAMIENTO - TAPONES DE PINO ARAUCARIA - CUÑAS DE ROBLE PELLIN, etc.

Esta Propuesta se abrirá en el Depto. de Adquisiciones, de la Dirección General de los Servicios de la Armada, el JUEVES 4 DE MARZO DE 1965, a las 16 horas. — Los formularios respectivos pueden solicitarse en Valparaíso, calle Prat 620 (2.o piso), y en Santiago, Comandancia en Jefe de la Armada, edificio del Ministerio de Defensa Nacional (1.o piso).

EL DIRECTOR GENERAL DE LOS SERVICIOS DE LA ARMADA

SERVICIO NACIONAL DE SALUD - Central de Abastecimiento

PROPUESTA PUBLICA N° 8|65 — EN PLAZA

MUEBLES CLINICOS (44 Item)

Para el día 15 de marzo de 1965, a las 16 horas.

BASES Y ANTECEDENTES SOLICITARLOS EN AVENIDA MATTA —ENTRE-PISO— SECCION ADQUISICIONES DE LUNES A VIERNES, DE 13 A 17.30 HORAS, Y SABADOS DE 9 A 12 HORAS

EL JEFE.

FABRICA Y REPARADORA DE PERSIANAS VENECIANAS

CAMBIOS DE: CABEZALES, PIOLAS, MECANISMOS, CINTA, ESCALERILLA
ENTREGAS RAPIDAS
Fono 568841 - Cas 6144
Exequiel Fernández 1197
Interior - Atendemos Prov.

Televisores, viajes por avión al extranjero, radios y refrigeradores para suscriptores de LA NACION

Contratando una suscripción por diez meses a nuestro diario, recibirá gratis LA NACION durante todo febrero y podrá optar al sorteo de valiosos premios.– Lluvia de escudos ofrece nuestro diario

Televisores, viajes en avión al extranjero, vales por 100 mil pesos en comestibles o mercaderías, radios, artículos deportivos, libros científicos, y otros muchos valiosos premios podrán ser de los lectores de LA NACION, de acuerdo con la campaña destinada a ofrecerle una serie de ventajas para que se suscriban a su diario preferido.

Para obtener esto, sólo es necesario contratar en las Oficinas del Diario, Agustinas 1269, una suscripción por diez meses y cuyo valor es de 30 escudos.

Una suscripción a LA NACION le permitirá a nuestros lectores recibir oportunamente y en forma segura el diario a primera hora.

Los suscriptores que durante febrero contraten este servicio, además de recibir gratis el diario, por lo que resta del mes, optarán a valiosos premios donados por prestigiosas firmas con las cuales LA NACION mantiene estrechos vínculos comerciales.

Estas firmas han donado televisores, refrigeradores, radios, valiosas colecciones de libros de cultura general y científica, artículos eléctricos, y miles de escudos en comestibles y artículos de vestuario, además de pasajes en avión al extranjero.

Por cada suscripción por diez meses a LA NACION, o sea, desde el 1.o de marzo al 31 de diciembre de 1965, los lectores recibirán tres cupones que dan derecho a participar en este sorteo que se efectuará ante notario al término de nuestra campaña. Además, recibirán gratis, nuestro diario, todo el mes de febrero.

Las ventajas de convertirse en suscriptor de LA NACION, están de más destacarlas, pero es necesario señalar que la demanda creciente que está convirtiendo a nuestro diario, en el de mayor circulación en el país, puede dejar a nuestros lectores sin su diario favorito. La mejor forma de asegurarse el diario a primera hora es esta que hemos señalado: suscribirse por lo que resta del año, pagando por ello la módica suma de 30 escudos, suma que además, lo puede convertir en propietario de un flamante televisor o en la persona favorecida con un viaje por avión a Río de Janeiro.

Almacenes "NELBEC", de Alameda 3083, no podía estár ausente de este gran sorteo que LA NACION realizará entre los miles de suscriptores. Diez vales de 100 escudos cada uno, será el aporte de esta conocida casa comercial, para ser sorteados entre los suscriptores en el mes de septiembre. Aquí vemos una de sus vitrinas.

LISTA DE PREMIOS PARA EL CONCURSO "SUSCRIPCIONES"

UN TELEVISOR "GELOSO", de 23 pulgadas, de "Bonacic y Caro Ltda.", María Auxiliadora 937.

DOS PASAJES A RIO DE JANEIRO, ida y vuelta, en "Panair Do Brasil".

UN REFRIGERADOR "FORTUÑO", de 10½ pies, de "J. Fortuño y Cía. Ltda.", Estado 18.

DOS PASAJES A BUENOS AIRES, ida y vuelta, en "Aerolíneas Argentinas".

CUATRO MAQUINAS DE COSER, de Enrique Palma, Estado 30.

DIEZ VALES POR E° 100 cada uno, en Mercaderías de Almacenes "Nelbec", Alameda 3083.

DIEZ RELOJES "CHEVRON", de Relojerías "Gabor", Estado 48 y Estado 91.

DIEZ VALES POR E° 100 cada uno, en mercaderías de "Cristalerías Yáñez", Franklin - Arturo Prat, y

DOS COLECCIONES DE EDICIONES "SELECTA", de Librerías "Renacimiento", Estado 50.

SUSCRIPCIONES A "LA NACION"

Señores
"LA NACION"
Casilla 81-D
SANTIAGO.

Ruego a Uds. se sirvan enviarme LA NACION a contar desde el recibo de esta nota y de acuerdo con la modalidad que señalo más adelante.

E° 22.— 6 meses (186 ejemplares) lo que me da derecho a 1 opción para el GRAN SORTEO, que se realizará entre los suscriptores.

E° 30.— **Plan extraordinario por diez meses desde el 1.o de marzo al 31 de diciembre de 1965. (306 ejemplares), lo que me da derecho a tres opciones para el GRAN SORTEO que se efectuará entre los suscriptores. Además, me enviará gratis LA NACION durante todo el mes de febrero.**

E° 40.—12 meses (365 ejemplares), lo que me da derecho a 3 opciones para el GRAN SORTEO que se realizará entre los suscriptores. (Tarje a la izquierda la modalidad que le interese)

Sírvase encontrar adjunto Cheque, Vale Vista, Giro Postal o Telegráfico N.o ..... por la suma de E° .....

con cuyo valor cancelo la suscripción por ..... meses a ese diario.

Nombre ... ...

Dirección ... ...

Ciudad ... ... Correo ... ...

NOTA.— Para el envío de las suscripciones por Correo Aéreo, rogamos consultar por separado para una mejor atención.

VIDA SOCIAL

En una de las últimas reuniones en el Waldorf, captamos de, izquierda a derecha, a María Victoria Puga Vergara, María Teresa Santa María Santa María y a Graciela Montalva Rodríguez.

VIAJEROS Y VERANEANTES.—

Se encuentra pasando una temporada en Viña del Mar, la señora Adriana García Huidobro de Ríos.

—Veranean en Concón, don Alberto Vergara Salas, señora Adela Silva de Vergara e hijos.

—En El Tabo se encuentran veraneando don Gustavo Wielandt Ariegui, y señora Marta Yrarrázaval de Wielandt y familia.

—Pasan esta temporada de verano en Viña del Mar, el señor Fernando Aldunate Errázuriz y señora Sofía Concha de Aldunate.

—Recorre la Región de los Lagos, la señorita Magdalena Couve Pinto.

NACIMIENTO.—

Ha nacido una hija del señor Raúl Domínguez Hamilton y de la señora Rebeca Yrarrázaval de Domínguez.

EN MEMORIA DE DON JOSE DE LA VEGA MONTERO.—

Mañana, a las 9 horas, con motivo de cumplirse el noveno aniversario del fallecimiento del señor José de la Vega Montero, se oficiará, en su memoria, una misa por el eterno descanso de su alma en la Parroquia de San Francisco.

PROXIMO MATRIMONIO.—

El próximo sábado será bendecido, a las 19.45 horas, en la Iglesia de los Reverendos Padres Carmelitas de Viña del Mar, el matrimonio de la señorita María Cecilia Allard Pinochet con el señor Jorge Pizarro Galarza.

LA SEÑORITA GLORIA BUNSTER DEL SOLAR.—

Una vida llena de entusiasmos y ambiciones ha quedado desgarrada, en el trágico accidente de aviación ocurrido en Los Valdes, donde el destino cruel, cobró la vida de Gloria Bunster del Solar, apagándose así, su ejemplar existencia de afabilidad, cultura y bondad. Su muerte la ha sorprendido a los 26 años, cuando todo en la vida parecía sonreirle. Su deceso enluta en congoja eterna a sus atribulados padres, don Alberto Bunster Ihúguez y a doña Flor del Solar Guerrero. Sus funerales serán anunciados oportunamente.

COMIDA.—

Don Luis Guzmán Pérez y señora María Luisa Ortúzar de Guzmán reunieron el sábado pasado a un grupo de sus amistades en una comida en su casa de campo en La Florida.

ENFERMOS.—

Restablecida después de la operación a que fue sometida se encuentra la señora Josefina Vial de Walker.

—Enfermo de cuidado se encuentra en la Clínica Santa María, el señor Alejandro Anwandter Echeñique.

BAUTIZO.—

Ha sido bautizado Andrés, hijo del señor Javier Hurtado Goycoolea y de la señora Teresa Covarrubias de Hurtado. Fueron sus padrinos, el señor Alejandro Cifuentes B. y la señora Cecilia Hurtado de Cifuentes.

OBSEQUIO REAL

ADDIS ABEBA, Etiopia.— La Reina Isabel II de Inglaterra, acaricia a "Robespierre", un potro premiado británico, depues de regalarlo al Emperador Haile Salassie —al fondo, en la foto—. La Reina y su marido finalizaron una visita de ocho días en Etiopia. Esta ha sido la primera vez que un monarca británico hace una visita de estado a este reino africano. (CABLEFOTO UPI.)

PRESIDENTE JOHNSON OBTUVO APOYO DEL CONGRESO PARA ORDENAR ATAQUE:

Flota aérea norteamericana atacó importantes bases de los guerrilleros de Vietnam del Norte

49 aviones de EE. UU. participaron en la incursión más importante del año.— La acción fue en represalia por ataques de los comunistas.— En Moscú estiman que se trata de una nueva "acción agresiva" de los Estados Unidos

WASHINGTON, 7.— (UPI).— (Por Norman Runnion).— Cuarenta y nueve aviones a reacción de Estados Unidos atravesaron hoy la frontera de Viet Nam del Norte y bombardearon un centro de operaciones de las guerrillas comunistas.

El Presidente Lyndon B. Johnson dispuso también la evacuación de Viet Nam del Sur de los familiares de los miembros de las Fuerzas Armadas norteamericanas en vista del cariz que ha tomado la guerra.

El ataque aéreo a la base comunista de Dong Hoi, en la región sur de Viet Nam del Norte, al sur de Hanoi, la capital, fue en represalia por las tres incursiones realizadas ayer por los guerrilleros comunistas. En la peor de ellas, siete militares norteamericanos de la base de Pleikú fueron muertos y 109 heridos.

Uno de los aparatos participantes en la acción de hoy se perdió, derribado por el fuego antiaéreo comunista, pero se vio al piloto cuando descendía en paracaídas hacia el mar y se organizó su búsqueda.

La represalia contra el norte —a través del Paralelo 17 que divide en dos a Viet Nam— fue ordenada por el Presidente Johnson, luego de una serie de reuniones urgentes celebradas en Washington y Saigón. El momento decisivo surgió en una del Consejo Nacional de Seguridad que tuvo efecto en la Casa Blanca hasta las 9 de la noche de ayer.

Luego de haber dispuesto el ataque a Viet Nam del Norte, tal como lo hizo antes cuando el incidente del Golfo de Tonkin, el Presidente ordenó la evacuación de los familiares del personal militar norteamericano de Viet Nam del Sur.

Con esto, dijo Johnson, queremos "despejar el camino" al entrar, aparentemente, en una nueva y más grave fase la guerra de Vietnam, que ya lleva 10 años.

Dong Hoi es una base de concentración de fuerzas de guerrilleros del Viet Cong comunista, desde donde se infiltran en el sur. Los aviones que la atacaron, cazas a reacción y cazas-bombarderos, procedieron de los portaaviones de EE. UU., en aguas del Mar de la China.

El Secretario de Defensa, Robert S. McNamara dijo hoy, en una conferencia de prensa extraordinaria, difundida por televisión a la nación, que los pilotos participantes en el ataque informaron haber visto grandes incendios y considerables daños.

El ataque se produjo mientras el Primer Ministro soviético, Alexei N. Kosygin, visitaba Hanoi, y el Consejero Presidencial, McGeorge Bundy, abandonaba Saigón, de regreso a Washington, después de una jira de inspección a la zona de la guerra.

El Subsecretario de Estado, George Ball, por su parte, dijo a los periodistas que el ataque de EE. UU. "fue consecuencia de un incidente que exigía esa réplica, y se hubiera llevado a cabo estando o no Kosygin en Hanoi o Bundy en Saigón.

En el aspecto diplomático, Estados Unidos actuó rápidamente para difundir el mismo mensaje. En fuentes informadas se dijo haber dado rápidamente los pasos necesarios para informar a la Unión Soviética sobre la naturaleza y el propósito del ataque norteamericano, luego de haberlo anunciado la Casa Blanca.

Aparentemente, el Gobierno quiso subrayar a Moscú —sabiendo que Kosygin estaba en Hanoi— que la incursión no respondió al propósito de "extender la guerra", sino que debe considerársele como un ataque en represalia por una acción esencialmente política de los comunistas para poner a prueba la determinación de Estados Unidos en cuanto a seguir defendiendo a Vietnam del Sur.

La incursión a Vietnam del Norte fue ejecutada por aparatos "Skyhawk" y aviones a reacción "Crusader", procedentes de portaviones. Los primeros pueden llevar unos 2.720 kilos de bombas y cohetes, y los segundos alrededor de 1.800.

REACCION EN LA URSS

MOSCU, 7.— (UPI).— Los ataques norteamericanos a Vietnam del Norte equivalen a "acciones agresivas", según dijo hoy la agencia de noticias Tass.

El comentario de la Tass, aludiendo a un anuncio de la Casa Blanca sobre la acción de Estados Unidos, [illegible] la primera reacción de [illegible] vieticos respecto de la [illegible] crisis vietnamesa.

Los observadores diplomáticos dijeron que la acción militar norteamericana contra Vietnam del Norte [illegible] prueba al Kremlin [illegible]

Agregaron la opinión de que este hecho podría abrir un período de calma [illegible] actualmente entre Moscú y Washington.

Sin embargo, los observadores occidentales dicen que la misión del Primer Ministro Kosygin, en Vietnam del Norte, parece tener por objeto mayor a Pekín y no a Washington.

Según ellos, a los rusos les preocupa más como [illegible] el dominio de China dentro del comunismo asiático que cualquier iniciativa para contrarrestar el esfuerzo militar de Estados Unidos en Vietnam del Sur.

El enérgico discurso del Primer Ministro Kosygin pronunciado hoy en Hanoi, [illegible] perfectamente con la [illegible] ca, en opinión de los observadores aludidos.

Falleció ayer el Presidente del Consejo de Gobierno del Uruguay

Luis Gianattasio, murió a los 70 años de edad.— Su última misión oficial fue asistir a los funerales de Churchill.— Había asumido en 1964

MONTEVIDEO, 7 (UPI).— Falleció esta noche el Presidente del Consejo Nacional de Gobierno del Uruguay, Luis Giannattasio.

Giannattasio presidía el Poder Ejecutivo colegiado del país en su condición de miembro de la mayoría nacionalista del cuerpo.

Su última misión oficial en el exterior fue representar al Uruguay en los funerales de Sir Winston Churchill.

Había asumido sus actuales funciones el primero de marzo de 1964, como sucesor de Daniel Fernández Crespo, miembro de su mismo partido. El Mandatario desaparecido, ingeniero de profesión, había nacido en 1894 y se educó en la Universidad de Montevideo y el Instituto Tecnológico de Massachusetts, Estados Unidos.

Desempeñó funciones técnicas en la Municipalidad de Montevideo desde 1918 a 1926 y luego integró una empresa de construcciones.

Regresó a la función pública en 1958, como Ministro de Obras Públicas, cargo que ejerció hasta 1962, cuando presentó su candidatura a miembro del Consejo Nacional de Gobierno y fue elegido para ese último puesto un año más tarde.

También fue presidente de la Asociación de Ingenieros del Uruguay y de la Unión Panamericana de Asociaciones de Ingeniería.

El anuncio del fallecimiento fue hecho por la Oficina de Prensa del Gobierno, informando que se produjo en Punta del Este, localidad balnearia donde Giannattasio se encontraba descansando.

PRINCIPE DE GRECIA RENUNCIO AL TRONO PARA CASARSE CON UNA PLEBEYA: EL, 26; ELLA 25

ATENAS, 7 (UPI).— El Príncipe Miguel de Grecia renunció a sus derechos al trono para casarse hoy con la hija de un comerciante griego.

Constantino, el joven soberano de Grecia, no sólo aprobó el matrimonio sino que actuó como padrino de bodas mientras su primo desposaba a la bella Marina Kabella en una sencilla ceremonia cumplida en la Capilla del Palacio de la Familia Real.

Miguel es un joven intelectual de 26 años que nunca tuvo interés por la vida palaciega. Su consorte tiene 25 años, es pintora y escenógrafa, su padre es un industrial griego en la línea textil.

Para poder casarse con una plebeya, el Príncipe Miguel, 3º en la sucesión al trono, debía renunciar a sus derechos a la corona. Esto no cambia su propósito de continuar viviendo aquí.

Miguel es hijo del Príncipe Christopher y la Princesa Francoise de Francia. Christopher era hermano del anterior rey Constantino, abuelo del actual monarca. El joven desposado nació en Roma y fue criado en París. Desarrolló sus preferencias por el teatro y las artes plásticas con el apoyo de la fortuna materna. Retornó a Atenas en 1960 para cumplir su servicio militar. Después de haberlo hecho, se instaló en un pequeño apartamiento en el suburbio ateniense de Ekali, viviendo allí como un ciudadano corriente. Con frecuencia iba solo al teatro.

Precisamente en el teatro conoció a Marina, mientras ella se ocupaba de diseñar las escenografías para la obra de Gogol "El Diario de un loco".

VIENTIANE, LAOS.— Tropas rebeldes pertenecientes al mando del general, Phoumi Nosavan, quien se alzó en contra del régimen de Laos, son conducidas detenidas, en carros de la policía, tras haber sido desbaratados los intentos de rebelión, y hallarse prófugo su líder. Fuerte control mantienen en todo el país las tropas leales al ejército. (RADIOFOTO UPI).

Francia y Argelia concertarán plan sobre el petróleo

PARIS, 7 (UPI).— Se informó hoy que Francia y Argelia están a punto de concertar un nuevo acuerdo a largo término relacionado con la explotación de los fabulosos yacimientos de petróleo del Sahara.

En fuentes diplomáticas se dijo que una comisión de expertos revisará aquí mañana varios puntos aún en desacuerdo. Los jefes de las delegaciones participantes en las negociaciones secretas que se realizan desde hace un año, se reunirán el 22 de febrero corriente para dar los toques finales al nuevo acuerdo, que modificará el de paz franco-argelino concertado en Evian en 1962.

Los funcionarios franceses se mostraron satisfechos con el progreso de la última fase de las conversaciones relacionadas con el futuro de la industria petrolera argelina, cuyo rendimiento es de 26.500.000 toneladas anuales.

La familia del jefe de la revuelta tomada como rehén en Vientiane

Es una garantía para evitar nueva conspiración del destituido hombre fuerte, Phoumi Nosavan

VIENTIANE, 7 (UPI).— En fuentes diplomáticas bien informadas se dijo hoy que el Gobierno de Laos intenta mantener en calidad de rehenes a los miembros de la familia del ex Viceprimer Ministro Phoumi Nosavan, como garantía contra cualquier posible conspiración ulterior del destituido funcionario.

Phoumi huyó de Laos luego del frustrado golpe de Estado de la pasada semana, de cuya organización se le acusa, y se dice que está ahora en la vecina Tailandia junto con varios de sus colaboradores en la abortada conspiración.

En fuentes fidedignas se dijo que el Gobierno del Primer Ministro Souvanna Phouma mantendrá como rehenes a los familiares de Phoumi hasta recibir sólidas garantías de que el ex Viceprimer Ministro no intentará mezclarse más en los asuntos de Laos.

Una de las condiciones será que Phoumi abandone Tailandia como lugar de residencia, pues allí podría tratar de conquistar respaldo para una nueva conspiración.

Aunque entre Laos y Tailandia existe un tratado de extradición, las fuentes mencionadas dijeron que Laos no proyecta exigir la entrega de Phoumi, habiéndose expuesto, por otra parte, la creencia de que Estados Unidos está ejerciendo gran presión sobre el Gobierno de Laos, instándolo a no demandar el regreso de Phoumi para someterlo a juicio por traición.

Washington se opone al retorno de Phoumi con ese propósito, por creer que causaría considerable resentimiento y posiblemente una nueva rebelión por parte de los elementos que aún se sienten obligados con el ex hombre fuerte derechista de Laos.

EL MAS ENERGICO DISCURSO DESDE QUE ASUMIO FUE PRONUNCIADO POR KOSYGIN

Prometió ayudar al régimen comunista del Vietnam del Norte si Estados Unidos ataca ese territorio.— Respecto de Laos, pidió el retiro de personal civil y militar norteamericano.— Reafirmó el apoyo a Cuba y también atacó a Inglaterra

MOSCU, 7 (UPI).— La agencia oficial de noticias Tass dio a la publicidad el texto de un discurso del Primer Ministro soviético, Alexei Kosygin, en el que éste previno que el Kremlin dará su asistencia al régimen comunista de Hanoi si Estados Unidos ataca al territorio de éste.

La agencia Tass dijo que el discurso fue pronunciado por Kosygin al llegar hoy a Hanoi.

Fue éste el más enérgico pronunciamiento contra Occidente hecho por el gobernante soviético desde que sucedió a Nikita S. Khrushchev como Primer Ministro, según dijeron observadores diplomáticos.

Ante una congregación de 80.000 personas, aproximadamente, Kosygin declaró:

"La Unión Soviética ha prevenido a Estados Unidos en contra de actividades destinadas a provocar actos bélicos contra Vietnam del Norte. Declaramos solemnemente que la Unión Soviética no permanecerá indiferente a las demandas de un país socialista hermano y está dispuesta a dar a Vietnam del Norte, toda la ayuda necesaria si los agresores se atreven a lesionar la soberanía de Vietnam del Norte".

Seguidamente se refirió a Laos y demandó "la retirada de todo el personal militar norteamericano de ese país y la creación de un gobierno independiente y neutral".

Pidió también que se convoque a una conferencia sobre Laos para pacificar —sin condiciones— ese reino del sudeste de Asia.

Kosygin atacó después a Estados Unidos por lo que calificó de "maquinaciones imperialistas contra la neutral y pacífista Camboya".

A continuación denunció a Gran Bretaña por "utilizar a Malasia como cabeza de puente contra Indonesia".

Luego volvió el ataque a EE. UU., aludiendo a la presencia de submarinos "Polaris" en el Pacífico.

"Los submarinos norteamericanos armados con proyectiles Polaris", dijo Kosygin, "no tienen nada que buscar en las riberas del sudeste de Asia".

Refiriéndose a la Conferencia en la Cumbre recientemente celebrada por las naciones del Pacto de Varsovia, Kosygin afirmó que el bloque comunista de Europa oriental "consideró las medidas de defensa necesarias" para el caso de crearse una fuerza nuclear para la Organización del Tratado del Atlántico del Norte (OTAN).

El Primer Ministro habló también de "Cuba Socialista" y reiteró el respaldo del Kremlin a su régimen. Aludió asimismo a la instauración de "la República Libre e Independiente del Congo".

Enseguida dirigió una advertencia más a Occidente, diciendo:

"Las naciones socialistas están dispuestas a pasar alto los intentos de las fuerzas agresoras para agudizar la situación internacional y proclamar nuevamente la amistad entre Rusia y Vietnam del Norte; concluyó.

"La amistad entre los pueblos de nuestras dos naciones se ha fortalecido con la lucha en común contra las odiadas fuerzas del imperialismo internacional."

Los conservadores iniciaron una campaña para sacar del Gobierno de Gran Bretaña a los laboristas

LONDRES, 7 (UPI).— Alentado por una serie de victorias recientes, en comicios regionales, el Partido Conservador emprendió hoy una campaña con el fin de sacar del gobierno al Partido Laborista.

La campaña coincide con una nueva encuesta de la opinión pública, realizada por el "Sunday Telegraph", según la cual los conservadores están aventajando a los laboristas por primera vez desde la derrota que sufrieron en las elecciones del 15 de octubre del año pasado.

Según la encuesta, el 45,5% de las personas consultadas dijeron preferir al Partido Conservador. La preferencia por el laborista fue del 43%, y por el liberal, del 9%.

Los conservadores salieron triunfantes la semana pasada, en tres elecciones parciales. Los resultados mostraron un aumento de votos del 1,2% en favor de la derecha, desde las elecciones de octubre. Si tal tendencia se hiciera sentir en el ámbito nacional, el aumento del 1,2% sería suficiente para traer nuevamente al poder al Partido Conservador.

A medida que aumentaban los rumores de que el Primer Ministro Harold Wilson podría convocar al pueblo a elecciones generales este año, los conservadores daban intensa circulación a un folleto titulado "el reto conservador".

Dice esa publicación:

"Salgamos del laborismo. Ese debe ser el objetivo de todo aquél que desee salvar al país de los traspiés y actos de ineptitud que están poniendo en peligro nuestro nivel de vida".

Wilson cuenta con una precaria mayoría de cuatro escaños en el parlamento, la que muy bien podría reducirse a tres, en virtud de otro comicio regional que se aproxima.

Se abrió proceso en Lima por un atentado político

LIMA, 7 (UPI).— El Juez Instructor del Consejo de Guerra de la Segunda Zona Judicial del Ejército abrió proceso por atentar "contra la seguridad del Estado" para los que resulten responsables del atentado ocurrido el sábado 30 de enero contra la Sede de la Misión Militar de Estados Unidos.

Hay más de 30 detenidos, de filiación comunista, que se encuentran incomunicados. Terminada la labor investigadora, se espera que sean puestos a disposición del Tribunal Militar.

Pueblo en que fue sepultado Churchill enfrenta una invasión de comerciantes

No quieren los vecinos que ocurra lo mismo que con la ciudad natal de Shakespeare

BLADON, Inglaterra, 7.— (UPI).— Los residentes de esta pequeña localidad, en cuyo cementerio Sir Winston Churchill recibió sepultura la semana pasada, han formado una comisión para evitar la comercialización de la zona.

Más de 200.000 personas desfilaron ante la tumba de Sir Winston en la Iglesia de San Martín desde que el gran estadista británico recibió sepultura allí, el día 30 de enero.

Los "Vigilantes de Bladon" desalojaron ya a un comerciante avisado que quiso instalar un puesto de venta de sandwiches a sólo cien metros del cementerio.

"Jamás se permitirá a nadie que esta villa se convierta en algo así como Stratford-on-Avon", dijo el reverendo John Fern, cura de Bladon.

Agregó que los residente son plenamente apoyados por el Duque de Malborough, quien reside en el vecino Castillo de Blenheim, donde nació Sir Winston.

La señora Joan Edens, cuyo esposo es propietario de una taberna local, dijo que "alguien ha lanzado el rumor de que nos han ofrecido 10.000 libras esterlinas por nuestra taberna. No es cierto. Y además, no estamos dispuestos a venderla".

La Iglesia de San Martín logró, empero, algunas ganancias. Las personas que desfilaron por ella para llegar hasta la tumba de Sir Winston, ya han dejado donativos por una 800 libras con destino al fondo de renovación del templo.

Scotland Yard prosigue infructuosa búsqueda de barras de oro robadas

Hasta en las Islas Canarias rastrean bajos fondos

SOUTHAMPTON, (Inglaterra), 7 (UPI).—Mientras un enjambre de detectives registraba hoy cada palmo del transatlántico "Capetown Castle", tratando de descubrir rastros orientadores en el espectacular escamoteo de una parte de un cargamento de oro en barras, hallaron un contrabando de marihuana, relojes y cigarrillos.

Por otra parte manifestaron que no hay trazas de los birlados lingotes, cuyo valor se estima en US$ 280.000. El navío cumplía su viaje desde Durban, Sudáfrica, a Southampton. Se supone que el contrabando hallado estaba destinado a Gran Bretaña.

Tres países están empeñados en la recuperación del oro robado y en la captura de los ladrones. La pesquisa está concentrada especialmente en los cinco puntos de escala del barco y en particular en Las Palmas, Islas Canarias. Este puerto podría haber servido a los delincuentes de rápido punto de escape, mediante sus conexiones aéreas con Sudamérica, Europa y Sudáfrica. Centenares de pasajeros desembarcaron allí, y sólo seis de ellos para permanecer.

"Nos han llovido toda clase de informaciones y teorías sobre cómo se llevó a cabo el robo", manifestó el inspector Bertram Adams, jefe de la investigación, "cualquier vestigio de información que logramos, es minuciosamente examinado. Nuestro mayor esfuerzo se halla ahora dirigido hacia los puntos de escala del "Capetown Castle", y en especial Las Palmas".

Los investigadores han examinado cada pieza de la carga que transportaba el barco. El registro llevaría una semana hasta descargarlo por completo.

Fueron removidos tabiques, y se vaciaron todos los compartimientos, incluyendo los de ventilación, como parte del registro. Se sabe ahora que un resquicio de menos de 60 centímetros de ancho fue utilizado por uno de los cacos para filtrarse hasta la Oficina Postal, en cuya caja de caudales estaban los lingotes.

Los ladrones substrajeron diez barras acondicionadas en cajas por pares. El cargamento total de oro asciende a 873 cajas avaluadas en 34.444.000 dólares. Su volumen excedía la capacidad de la caja fuerte del barco.

Adams expresó que "estamos rastreando el destino de las diversas cargas desembarcadas en los puertos de Sudáfrica. Hemos requerido sea hecha una investigación urgente allí. Asimismo hemos organizado brigadas especiales de detectives aquí, para interrogar a los pasajeros y tripulantes, esperando lograr indicios que nos ayuden".

El robo del oro fue descubierto el viernes cinco horas después de haber atracado el barco.

REVELAN EN MOSCU DETENCION DE DOS AGENTES DE EE. UU. EN CUBA

Fueron capturados en Pinar del Río y portaban armas y equipo de radio

MOSCU, 7 (UPI).— La agencia de noticias soviética TASS informa hoy que las autoridades cubanas aprehendieron a dos agentes de la Dirección Central de Inteligencia de los Estados Unidos, "hace unos pocos días".

De acuerdo con la versión de autoridades militares cubanas, en la que se basa la información de la agencia TASS, dos hombres no identificados fueron enviados a Cuba, "desde una base contrarrevolucionaria, establecida por dicha Dirección en territorio de Nicaragua".

Ambos individuos fueron apresados por milicianos cubanos, en la provincia de Pinar del Río, según la agencia TASS, y en poder de los mismos, de acuerdo con la información, "se encontraron dos ametralladoras de mano, dos pistolas, seis granadas, proyectiles y cargadores para las ametralladoras, equipo de radio, un código secreto y otros materiales".

CIENTIFICO SOVIETICO CENO CON CARNE DE MAMUT DE MILLONES DE AÑOS: LA ENCONTRO MUY SABROSA

MOSCU, 7 —(UPI)— Carne de mamut congelada millares de años atrás fue el plato principal del almuerzo de un científico soviético, informó hoy la Agencia rusa de Noticias TASS.

La información consigna que el cuerpo del gigantesco animal fue hallado por unos pescadores en un lago helado de la zona norte de la Unión Soviética.

El biólogo Lev Michurin, luego de examinar la carne decidió probarla, comiendo una pequeña porción. "Sabe a carne de vaca" —comentó—, aunque un poco más correosa...".

Los mamuts eran los elefantes de la edad del hielo, hoy extinguidos. Sus cuerpos son hallados ocasionalmente en las regiones árticas, donde yacen en estado de permanente congelación desde su muerte.

HORARIOS

LAN-CHILE

572195

SALIDAS NACIONALES HOY

Hora	Vuelo	Avión	RUTA
08.20	900	DC-6B	Antofagasta, Iquique, Arica.
08.45	550	DC-6B	La Serena, Copiapó, Antofagasta, Calama
09.15	530	DC-3	La Serena, Vallenar, Copiapó, Chañaral, Antofagasta, Tocopilla, Iquique.
14.15	300	DC-3	Vallenar.
15.30	904	DC-6B	Antofagasta, Iquique, Arica.
17.30	92	JET	Antofagasta, Arica.
07.30	200	Convair	Concepción.
08.10	640	DC-3	Temuco, Pucón, Valdivia, Osorno, Puerto Montt.
10.00	34	JET	Puerto Montt, Punta Arenas.
11.15	410	Convair	Concepción, Temuco, Valdivia, Osorno.
19.00	220	Convair	Concepción.

LLEGADAS NACIONALES HOY

13.50	905	DC-6B	Arica, Iquique, Antofagasta.
16.15	521	DC-3	Iquique, Tocopilla, Antofagasta, Chañaral, Copiapó, Vallenar, La Serena.
19.45	301	DC-3	Vallenar.
20.40	201	DC-6B	Arica, Iquique, Antofagasta.
20.45	531	DC-6B	Calama, Antofagasta, Copiapó, La Serena.
00.45	93	JET	Arica.
10.30	201	Convair	Concepción.
12.25	411	Convair	Osorno, Valdivia, Temuco, Concepción.
12.45	33	JET	Punta Arenas, Puerto Montt.
12.50	641	DC-3	Puerto Montt, Osorno, Valdivia, Pucón, Temuco.
22.00	221	Convair	Concepción.

SALIDAS NACIONALES MAÑANA

08.00	90	JET	Arica.
08.20	900	DC-6B	Antofagasta, Iquique, Arica.
08.45	550	DC-6B	La Serena, Copiapo, Antofagasta, Calama.
09.15	530	DC-3	La Serena, Vallenar, Copiapó, Taltal, Antofagasta, Tocopilla, Iquique.
15.30	904	DC-6B	Antofagasta, Iquique, Arica.
07.30	200	Convair	Concepción.
08.10	610	DC-3	Concepción, Temuco, Osorno, Valdivia, Puerto Montt.
09.00	809	DC-6B	Puerto Montt, Punta Arenas.
10.00	34	JET	Puerto Montt, Punta Arenas.
11.15	420	Convair	Temuco, Valdivia.
16.15	60	JET	Osorno, Puerto Montt.
10.09	220	Convair	Concepción.

AYUDENOS A ATENDERLO MEJOR
HAGA SUS RESERVAS CON TIEMPO
RECONFIRME SU REGRESO

SEGUNDA SECCION

LA NACION

SANTIAGO DE CHILE — LUNES 8 DE FEBRERO DE 1965

FUNDADO EL 14 DE ENERO DE 1917

"CHAMACO" VALDES QUIERE IR A LA BOLSA DESDE DONDE OTRO CLUB PROMETIO SACARLO

El interior albo, en rueda de amigos, confirmó que no desea seguir en Colo Colo.— Tiene la promesa de los dirigentes de otro club, que será sacado desde la Bolsa de Jugadores, cualquiera sea la suma exigida

EL POPULAR CHAMACO VALDES no tiene deseos de seguir en la tienda alba, y quiere jugar en otro equipo grande.

En nuestra edición de ayer informamos que el popular entreala de Colo Colo, Francisco "Chamaco" Valdés, se encontraba desaparecido de los círculos albos, y que, incluso, no ha asistido a los entrenamientos del equipo, en la cancha Walter Müller.

Esto ha dado mucho que pensar, máxime si el crack está con su contrato vencido desde el 31 de enero, y tiene que renovar pronto, si no quiere ser enviado a la Bolsa de Jugadores, que empieza a regir desde el próximo miércoles.

Al respecto, hemos recogido otros antecedentes, y de inmediato los damos a conocer.

Según declaraciones de Valdés, en rueda de amigos, no tiene muchos deseos de continuar en la tienda alba, y sus ojos miran con muy buen agrado una oferta que recibiera de otro instituto.

Esa sería la causa de que el interior no haya continuado sus conversaciones con los dirigentes albos, ya que desea ser enviado a la Bolsa, desde donde el otro club lo sacaría de inmediato. Así se lo han prometido.

Por otro lado, si tomamos en cuenta que el club interesado en Valdés necesita imperiosamente un delantero de las características de "Chamaco", la noticia no deja de tener exactitud.

Sólo resta esperar lo que puede acontecer en el transcurso de la semana, y una vez que se abra el período de transferencias, por intermedio de la Bolsa de Jugadores, ver si el nombre del interior izquierdo de Colo Colo está incluido en la lista.

Estos antecedentes están en poder de los dirigentes de Colo Colo, quienes, en una próxima reunión, se abocarán a tratar el problema y determinarán cuál será el camino a seguir con el jugador.

GUIDO LARRONDO: Conduciendo a Goloso, su monta habitual, fue, sin duda, uno de los valores más destacados del Campeonato Nacional de Saltos, efectuado en Osorno.

CAMPEONATO NACIONAL DE SALTOS:

Guido Larrondo, en Goloso, se adjudicó prueba de barreras

Con una buena asistencia de público se cumplió la jornada final del torneo

(Por teléfono, gentileza de Nelson Salazar, Jefe de Deportes del diario "La Prensa").— Finalizó ayer en el Jardín de Saltos de la SAGO (Sociedad Agrícola y Ganadera de Osorno), el Campeonato Nacional de Saltos, que durante tres días se efectuó en dicho escenario. No obstante, el mal estado del tiempo, un público bastante numeroso se dio cita en la cancha, donde pudo presenciar una jornada interesante, en la que destacó el equitador de la Escuela de Carabineros, Guido Larrondo, quien, montando a Goloso, se adjudicó la Prueba de Barreras sobre seis saltos.

Larrondo ganó la prueba en el quinto recorrido, al saltar 1.90. Segundo se clasificó Pelayo Izurieta, del Regimiento Coraceros, en Rubí, y tercero, Manuel Rodríguez, de la Escuela de Caballería, en Zalagarda. Fue esta la prueba principal de la mañana. En la otra, llamada de Agrupación, para damas, el triunfo perteneció a Gloria de Franke, del Valparaíso Paperchase Club, quien, montando a Trompita, cumplió el recorrido con cero falta. El segundo lugar, lo ocupó Cecilia de Rozas, de Universidad Católica, en Atila, con 4 faltas.

tarde y en la prueba de potencia, para varones, ganaron en empate Cristián y Carlos del Campo, ambos de Universidad Católica, con 8 1/2 faltas, montando a Masabia y Bienvenu, respectivamente. Tercero se clasificó Luis Labbé, de la Escuela de Carabineros, en Entorchado, con 17 3/4 de faltas.

Posteriormente, se efectuó en el Club Social de Osorno, la ceremonia de clausura y repartición de premios del campeonato, a la que siguió una comida de despedida a todos los participantes.

Festival para Raúl Toro el sábado en Viña del Mar

Raúl Toro, que otrora fuera gran figura, no sólo del fútbol chileno, sino también del sudamericano, será homenajeado el próximo sábado en el Estadio de la Compañía Refinería de Azúcar de Viña del Mar (CRAV).

Aparte del festejo mismo a Raúl Toro, habrá un encuentro de fútbol entre el cuadro de los Viejos Cracks de la zona y el equipo de reservas de Santiago Wanderers.

Cabe destacar a su vez, que el festival tiene otro motivo importante. Su recaudación será entregada íntegra a Toro, que de este modo puede paliar en parte la aflictiva situación económica porque atraviesa, luego de los subidos gastos que le demandó su reciente enfermedad.

Por otro lado, se anunció que la Mutual de Jugadores, entidad que asocia a los Viejos tercios del fútbol profesional, tomó el acuerdo de realizar en breve, otro partido de beneficio para el famoso y siempre recordado centrodelantero de tantas selecciones chilenas.

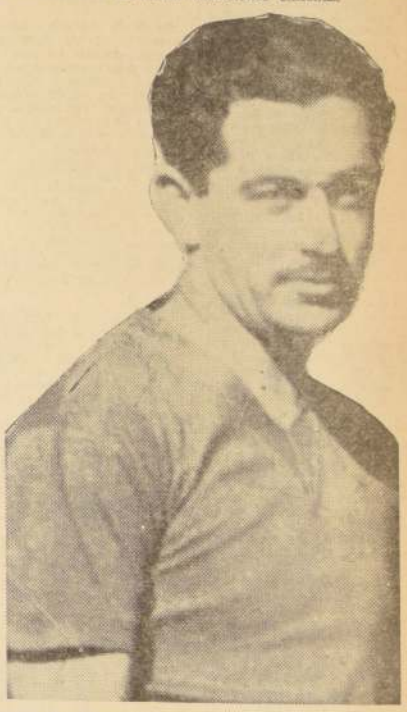

RAUL TORO recibirá, el próximo sábado, en Viña del Mar, la ayuda de los Viejos Cracks de esa zona, en un festival que se realizará en el Estadio CRAV.

CAMPEONATO DE CAMPEONES:

CON DOS GOLES DE RATTIN BATIO BOCA JUNIORS A DEPORTIVO QUITO

2 x 1 fue el resultado final del cotejo, cuyo desarrollo fue sólo discreto.— Expulsados: Rojas, de Boca, y Romanelly, de Quito

QUITO, 7 (UPI)— Boca Juniors, de Buenos Aires, venció por dos a uno a Deportivo Quito, campeón de Ecuador, en partido correspondiente a la Copa Libertadores de América.

Todos los tantos fueron obtenidos en el segundo tiempo. Los de Boca Juniors por Rattin, a los nueve y 23 minutos, y el de los ecuatorianos por Paucar, a los 17.

El match, correspondiente a la serie tres del torneo, significó una victoria discreta, para los argentinos, que no estuvieron a la altura de su fama y desilucionaron en cierta medida a los aficionados de Ecuador.

Deportivo Quito ha sufrido su segunda derrota y quedó prácticamente eliminado de la competencia, a pesar de que aún tiene que jugar en La Paz con The Strongest, campeón de Bolivia, y otra vez con Boca Juniors, en Buenos Aires.

Rattin fue el mejor hombre de Boca Juniors, que perdió mucha fuerza en su ataque luego de la salida de su centrodelantero Rojas, expulsado a los 35 minutos del primer tiempo junto con el zaguero ecuatoriano Romanelly.

Los periodistas argentinos que se hallaban presentes comentaron el partido diciendo que ambos equipos habían acusado un bajo rendimiento, y que esperaban que Boca Juniors mejorara su actuación en los siguientes encuentros del torneo.

Todos los jugadores argentinos demostraban estar muy cansados.

El equipo que obtenga la Copa Libertadores de América se consagrará campeón sudamericano de clubes profesionales, y deberá disputar la corona mundial con el campeón de Europa.

Los equipos formaron así:

DEPORTIVO QUITO: Allende, Romanelly, Guerrero, Alvarez, Muñoz, Galarraga, Contreras, Paucar, Guerra, Ordóñez, Larrea.

BOCA JUNIORS: Roma, Silvero, Marzolini, Simeone, Rattin, Aulli, Orlando, Menéndez, Rojas, Silveira, González.

El árbitro es Armando Márquez, de Brasil, asistido por los jueces de línea peruanos Enrique Montes y Carlos Rivero.

El encuentro se juegó en el Estadio Olímpico Atahualpa, ante 40.000 aficionados.

El día se presenta con temperatura templada, cielo despejado y sol brillante.

El primer tiempo había terminado sin abrirse el tanteador, y con los dos equipos jugando con sólo diez hombres, ya que a los 35 minutos fueron expulsados Romanelly y Rojas, por agredirse mutuamente.

Los argentinos habían dominado más el campo.

BOCA JUNIORS, obtuvo su primera victoria en la Copa de Campeones al vencer a Quito, de Ecuador. EN EL GRABADO, la formación del campeón argentino. En el extremo izquierdo, de pie, Rattin, autor de los dos goles.

OPTIMA IMPRESION RECOGIO EN SU VISITA A ANTOFAGASTA DIRIGENTE DEL ASCENSO

Pedro Fernández realizó una detallada inspección al Estadio Regional y a la sede social del Club Bellavista, que aspira a intervenir en el Torneo de Ascenso en 1965

ANTOFAGASTA. (Por Homero Avila, corresponsal). — Una óptima impresión del Estadio de esta ciudad y de la sede social del Club Bellavista, recogió en la breve visita de inspección que hizo a este puerto, el dirigente de la División de Ascenso y ex crack internacional de fútbol Pedro Fernández.

El dirigente de la Asociación Central, llegó el sábado a media tarde y regresó a la capital ayer en la noche. En su cortísima estada fue acompañado por los dirigentes del Club Bellavista en el recorrido que realizó por todo el Estadio Regional. Pedro Fernández cumplió esta misión en forma acuciosa, inspeccionando detalladamente la cancha de fútbol, las graderías, camarines, medios de acceso, señalando que se trataba de un campo deportivo con todas las comodidades exigibles y que su opinión era óptima en cuanto a la calidad del Estadio.

Luego, acompañado del presidente del Club Bellavista, Luis Lira, se dirigió a la sede social para conocer en el terreno mismo la organización administrativa en lo que tiene relación a registro de socios, libros de contabilidad y dependencias, ratificando la impresión anterior, que cuenta el club nortino con todos los medios para postular a la División de Ascenso.

El dirigente de la Segunda División anunció que el martes o miércoles evacuará el informe de esta visita, adelantando que sería favorable a las aspiraciones de toda la provincia de Antofagasta.

FUTBOL INTERNACIONAL EN PEDRO DE VALDIVIA

La selección local obtuvo en la tarde de ayer en su Estadio un meritorio empate a cero con el cuadro de honor del Club Ciclista de Perú, que cumple una serie de encuentros en el norte de nuestro país.

PEDRO FERNANDEZ.— El ex guardavallas internacional y actual dirigente de la División de Ascenso realizó una visita de inspección al Estadio Regional de Antofagasta.

Univ. de Chile vs. Santos de Brasil

Campeonato de Campeones de América

ESTADIO NACIONAL

Sábado 13 de febrero

A los simpatizantes de la "U" y público en general, se les informa:

1.o—Que las entradas para este importante partido se venderán en los siguientes locales:
PISCINA TEMPERADA (Av. Santa María-Independencia)
INMOBILIARIA DE COLO COLO (Agustinas 826, Local 179)
UNIVERSIDAD CATOLICA (Alameda 357-A)
SEDE SOCIAL DE COLO COLO (Cienfuegos 41)

2.o—Los socios de la "U" serán atendidos en la Piscina Temperada.

3.o—En la sede de la "U" solamente se atenderá a los dirigentes del Club, quienes desde ahora pueden hacer la reserva de sus entradas.

4.o—Tanto los dirigentes de la "U" como sus socios y simpatizantes y público en general, pueden comprar simultáneamente las entradas para el otro partido de este mismo Campeonato que se jugará el 10 de marzo en Santiago contra Universitario de Lima.

Evite dificultades de última hora. Compre sus entradas con la debida anticipación. Combata la reventa de entradas.

NOTA: Los socios de la "U" domiciliados en el Barrio Alto, pueden cancelar sus cuotas en la Piscina Los Leones (Carlos Antúnez esq. Los Leones)

SEA PROPIETARIO CON SOLO E° 5.000.-

"CALICANTO" le facilitará el resto en 30 o 60 días.

CALICANTO MONEDA 863

EMPLEE UTILMENTE SUS VACACIONES APRENDA A CONDUCIR

AUTO-TAXI-CAMION

EXAMEN CARNET PSICOTEC

INST. SAN CRISTOBAL

MAC IVER 728

operación desalojo

TODA LA MERCADERIA A LA CALLE

OFERTAS INCREIBLES EN PLENO VERANO

PANTALONES FINOS	E° 13,95
PANTALONES GABARDINA	E° 19
CHAQUETAS DEPORTIVAS	E° 22
AMBOS PURA LANA	E° 89.90
AMBOS PARA JOVEN	E° 51
CORBATAS GRAN SURTIDO	E° 3,60

CREDITOS

CHAQUETA SPORT HOMBRE E° 30.-

CAMISA SPORT E° 8,20

1 Minuto para comprar. 1 Año para pagar

ESTACIONAMIENTO A TODA HORA

NAHMIAS

IRARRAZAVAL 204 · FONO 40831

LA PRIMERA TIENDA DE ÑUÑOA

BOXEO AL DIA

Se presenta en la prueba el cordobés Ricardo Lezcano

Es el adversario de Godfrey Stevens, que también rinde examen.— Rubén Loayza pelea más cómodo en Santiago que en Iquique.— Regresó de Buenos Aires el equipo amateur.— Ramón La Cruz venció al brasileño Juárez Lima

Ricardo Lezcano, campeón cordobés de peso pluma y quinto en el ranking argentino, será el principal motivo de atracción en la prueba de suficiencia que se cumplirá esta tarde en el Gimnasio de la Federación Chilena de Boxeo, para el combate que sostendrá el viernes próximo en el Caupolicán con Godfrey Stevens. Es la primera vez que Lezcano viene a Chile, de manera que su actuación es esperada con interés, más aún, cuando le corresponderá señalar la reaparición de Stevens en Santiago, donde el campeón chileno actúa desde la temporada pasada, antes de que fuera a Buenos Aires a pelear con Cañete por la corona sudamericana.

ENFERMO BALBONTIN

Stevens está entrenando desde hace varias semanas en el gimnasio de la calle San Antonio, pero casi no ha podido contar con el concurso de su manager, Emilio Balbontín, quien sufre de una afección hepática que, al parecer, obligará a una intervención quirúrgica. En los últimos días el técnico apareció brevemente por la sala de entrenamiento, pero sin poder realizar el trabajo que es habitual en él cuando su pupilo tiene un compromiso por delante. En todo caso, es casi un hecho que el viernes próximo Balbontín estará en el rincón del campeón.

MOLINA Y ZUÑIGA EN EL PUERTO

Se realizan gestiones para que la segunda presentación de Mario Molina y Luis Zúñiga en carácter de peleadores profesionales, se cumpla en el ring del Fortín Prat, en Valparaíso. Esto sería a fines del presente mes con rivales aún no designados.

RUBEN LOAYZA EN SANTIAGO

Desde la semana pasada se encuentra en Santiago el púgil Rubén Loayza, el peso welter iquiqueño que el 26 del presente cruzará guantes en el Caupolicán con Manuel Hernández en disputa de la corona que posee este último. Hablando con LA NACION, Loayza expresó su confianza de ganar el encuentro manifestando que pelearía con la tranquilidad que no pudo tener en Iquique donde a veces el público le exige demasiado. El iquiqueño entrena a diario en el gimnasio de la Federación bajo la dirección de Andrés Toledo.

REGRESO DE BUENOS AIRES EQUIPO AMATEUR

A bordo de un avión de LAN-Chile regresó ayer de Buenos Aires el equipo nacional amateur que realizó una presentación frente a la selección argentina. Los púgiles provincianos quedaron alojados en el Hotel Plaza con el manager Juan Candia, a la espera de lo que resolverá la Federación con respecto a la revancha que se efectuará el viernes 19 del presente en el Caupolicán. Hay peleadores que tienen poblemas derivados de su trabajo. Es el caso, entre otros, de Silva, Cubillos, Figueroa y Reynoso. El propósito de la entidad que preside Renato Court es mantenerlos concentrados y en entrenamiento permanente hasta la fecha de la nueva confrontación con los argentinos. Hoy habrá un pronunciamiento al respecto, según informó anoche Juan Belenguer, secretario de la Federación.

LA CRUZ GANO A LIMA, DE BRASIL

BUENOS AIRES, 7. (UPI).— En un combate en el cual no hubo títulos en juego, el campeón argentino y sudamericano de la categoría welter, Ramón La Cruz se impuso anoche por puntos, en el ring del Luna Park, al titular del Brasil, del mismo peso, Juares Lima. Ambos pugilistas empataron cuando se midieron por primera vez el 21 de noviembre de 1964.

La Cruz fue declarado vencedor por el fallo unánime de los jurados y por una diferencia que osciló entre los tres y los siete puntos, de acuerdo con las tarjetas de los jueces. El match tuvo un sello permanente de mediocridad. El pugilista argentino rígido de cintura y de velocidad en el desplazamiento de sus puños, causó decepción. Juarez Lima, con más desenvoltura careció de contundencia, se mostró prematuramente fatigado y provocó un bloqueo al castigo para cubrirse en los puntos vulnerables del recio punch de su rival. No hubo un vencedor neto atribuyéndose la victoria del argentino a su mayor reciedumbre.

El match se libró a diez rounds y ambos boxeadores arrojaron el mismo peso: 66 kilos.

GODFREY STEVENS: se presenta hoy ante la Comisión de Boxeo Profesional para su combate del viernes con el argentino Lezcano.

AL DESCENDER del avión LAN que los trajo de Buenos Aires, aparecen en Los Cerrillos los púgiles chilenos que cumplieron buena actuación frente a la selección amateur argentina. De izq. a der., están: Moisés Fernández, Jaime Silva, Enrique Reinoso, José Riquelme, Joaquín Cubillos, Raúl Cerda, Tito Ureta, dirigente; Renato Court, presidente; Juan Candia, entrenador; Sergio Orellana, Gastón Sepúlveda, Hugo Figueroa, Carlos Díaz, árbitro; Renato Court, hijo, y Wagner Salinas.

COVENIESCO JUGARA EN PERU.— La Colonia Veraniega de Niños Escolares que funciona en Coinco, provincia de O'Higgins, desde hace 12 años, gracias a una iniciativa de Sergio Vargas Iturra, que en cada temporada congrega en ese lugar, donde posee una propiedad, a un núcleo de niños. Al comienzo concurrieron sólo diez veraneantes, pero con el correr del tiempo esta plausible obra ha cobrado notable proyección, a punto que en la actualidad el número de ellos ha subido a 160. Sin contar con ayuda oficial ni subvenciones de ninguna naturaleza, el director de COVENIESCO ha dispuesto del generoso concurso de la Embajada del Perú, para organizar y realizar una jira con dos equipos de fútbol al país del norte. Un grupo de 30 niños viajará a Arica en avión de la Fuerza Aérea de Chile, desde allí cruzará la frontera por vía terrestre, hasta Tacna, donde los recogerá un avión militar peruano que los llevará a Lima. En la capital de los virreyes, los pequeños deportistas serán recibidos por Mario Daneri, Agregado Cultural de la Embajada del Perú en Chile. La fecha del viaje está marcada para el 19 del actual. Los deportistas de COVENIESCO portarán en su viaje las banderas de Chile, Perú y Brasil, país éste que también les ha ofrecido una jira a su territorio. En la nota gráfica aparece Sergio Vargas, acompañado de un grupo de niños de COVENIESCO, durante una visita que efectuaron a LA NACION para dar a conocer su próxima jira.

EL JUEVES PUEDE QUEDAR A FIRME FUSION DE GREEN CROSS Y TEMUCO

Ese día, los socios de ambos clubes, en Asambleas simultáneas, se impondrán de lo que hasta el momento han hecho las directivas

En el curso de esta semana, puede quedar a firme la anunciada fusión que proyectan los clubes Green Cross, de Santiago, y Deportes Temuco de esa ciudad. Todo depende de la actitud que asuman los socios de ambas instituciones, los que se impondrán oficialmente de las gestiones que han hecho en conjunto las directivas, en una asamblea general que en forma separada, tendrán el jueves próximo.

En estas asambleas que se efectuarán simultáneamente en las sedes de las dos entidades, vale decir en Santiago y Temuco, los socios, expondrán su pensamiento en cuanto a aceptar o rechazar la fusión, en los términos que les darán a conocer los dirigentes que han intervenido en las conversaciones, quienes en principio han llegado a acuerdo en lo básico de la fusión e incluso en el nombre que llevará el nuevo club: Deportivo Green Cross de Temuco.

El caso que los socios no se opongan a la fusión, lo que es improbable, se empezará de inmediato a cumplir con los trámites reglamentarios procedentes, previa la notificación pertinente a la Asociación Central, entidad que hasta el momento no ha tenido conocimiento oficial del asunto.

Villa La Palma, 3; Gilberto Guardia, 2

El Deportivo Centro Villa La Palma gan con sus tres equipos al Deportivo Gilberto Guardia, de San Francisco. Debutando de esta manera en buena forma la reciente elegida Comisión Técnica que dirigirá a los adultos y que son Jorge Uribe, Segundo López y Ariel Contreras. En efecto el tercero empató a 1 gol con tanto de Contreras. El segundo equipo ganó 2 x 0, con goles de Provens y G. Alvarez. La División de Honor venció por 3 a 2, y formó con Gálvez; R. Dorat, M. Soza, M. Mateluna; A. Flores, L. Contreras, F. Páez, A. Zúñiga, R. García, C. Galleguillos, y L. Galvez. Goles: Fernando Páez, 2; y Ricardo García, 1.

Fútbol en el Mundo:

Inesperada derrota del líder del fútbol italiano Milán, ante Lanerossi

Cayó derrotado por la cuenta mínima.— Sigue la lucha en el Torneo español por el primer lugar, entre Real Madrid y Atlético Madrid, faltando aún nueve fechas para el término del certamen.— Perdió Botafogo en Lima ante Alianza, por uno-cero

ROMA, 7 (UPI).— Milán, el equipo líder de las posiciones del Campeonato Italiano de Fútbol, perdió hoy inesperadamente con Lanerossi, que lo visitó y lo venció por uno a cero, infligiéndole la primera derrota que sufre Milán, desde que empezó el torneo, en septiembre último.

En el estadio de San Siro, se habían congregado 60.000 partidarios, para ver a su equipo en un partido que se pronosticaba como "fácil". Pero quedaron sorprendidos y desilusionados cuando a los 42 minutos de juego, el puntero izquierod Calaug, luego de recibir un perfecto pase de Vastola, sorprendió al guardavallas Barluzzi, con un chut de gran potencia.

Luego de ello, el Milán dominó por completo el partido, pero cometió el error de centralizar el juego en el área de Lanerossi, donde los defensores, muy fuertes y decididos, mantuvieron a raya a sus atacantes.

Hoy reapareció en Milán, el delantero brasileño José Atalfini, luego de varios meses de ausencia, y ello creó confusión entre sus compañeros de línea.

A pesar de la derrota de hoy, Milán tiene aún una amplia ventaja de cinco puntos sobre el Inter, y seis sobre Juventus, colocado tercero.

El entreala español Joaquín Peiró fue autor del único gol en el partido que Inter ganó como visitante de Messina. El gol de Peiró se produjo a los 40 minutos de la primera etapa, luego de un tiro libre ejecutado por otro español, Luis Suárez.

Juventus le ganó a Catania por cuatro a uno, en un partido que "se robó" el puntero izquierdo Giampaolo Menichelli, al marcar tres tantos y dar así a Juventus su séptima victoria como local. El cuarto gol lo señaló el brasileño Da Esta, a los 27 minutos del primer tiempo, mientras que el único tanto del Catania estuvo a cargo de Danova, puntero derecho.

El tercer triunfo visitante del día fue el obtenido por Fiorentina contra Lazio, por uno a cero, con un gol a cargo del joven jugador Bertini, a los siete minutos de empezar.

Bologna, campeón de la temporada anterior, que no tiene ya posibilidades de ganar este torneo, le ganó a Génova por dos a uno. El primer gol lo señaló el interior Turra, a los 40 minutos, para el Bologna, y tres minutos después, Bicioli igualó para Génova. Pero faltando sólo 60 segundos para terminar la primera etapa, el puntero Pascutti cerró el marcador.

El brasileño Da Silva, a los 28 minutos de la primera etapa, señaló el único gol del partido, en el que Sampdoria, en su campo, derrotó a Cagliari.

Roma obtuvo su undécimo empate de la temporada, igualando a uno con Varese. Cucchi abrió el marcador para Varese, a los 17 minutos del primer tiempo, pero luego empató el entreala Sisti para los romanos.

Luego de la jornada de hoy, Menichelli, de Juventus, comparte el liderato de la tabla de goleadores con Facchin, de Catania. Ambos tienen 10 goles, uno más que Amarildo, Ferrario y Orleands.

Haller y Nielsen tienen ocho.

ROMA, 7 (UPI).— Resultado de los partidos de hoy en la Liga Italiana de Fútbol:

Atalanta, 0 — Torino, 0.
Bologna, 2 — Génova, 1.
Juventus, 4 — Catania, 1.
Lazio, 0 — Fiorentina, 1.
Mantova, 0 — Foggia, 0.
Messina, 0 — Inter, 1.
Milán, 0 — Lanerossi, 1.
Varese, 1 — Roma, 1.

Posiciones:

Milán, 33 puntos; Inter, 28; Juventus, 27; Torino y Fiorentina, 25; Bologna, 24; Foggia, Lanerossi y Sampdoria, 20; Roma, 19; Catania, Varese y Atalanta, 18; Lazio, 16; Génova, 15; Cagliari, 13; Messina, 11; Mantova, 10.

MADRID, 7 (UPI).— Se ha llegado a la vigésima primera jornada del Campeonato de Liga y todo ha quedado perfectamente aclarado excepto los dos primeros lugares.

Faltan solamente nueve domingos para que el campeonato español concluya y tanto Real Madrid como Atlético de Madrid siguen con las espadas en alto. Nadie puede pronosticar este año quién será el campeón. Real Madrid tiene hoy 33 puntos mientras que Atlético de Madrid cuenta con 32 y un positivo más que el Real. La diferencia es mínima y todo parece indicar que del choque Real Madrid - Atlético de Madrid del próximo mes será el que decida el campeón de la presente temporada.

Hoy Real Madrid se deshizo fácilmente en su campo de Valencia por 3-0, mientras que Atlético de Madrid vencía a Levante en el campo de este último por 1-0.

Por los puestos finales, la cuestión está ya decidida: descenso ya automático de Oviedo y Coruña y promoción para los que están comprometidos, Murcia, Levante, Betis y Español.

Aparte de este codo a codo entre los dos clubes madrileños, la jornada de hoy tuvo su interés en Barcelona, donde el Español, amenazado de promoción, cortó cualquier aspiración que pudiera tener el Zaragoza para el título. En un magnífico encuentro, los españolistas derrotaron a los zaragozanos nada menos que por 4-2, que aún pudo ser mayor. También es meritorio el empate a cero conseguido por Barcelona en su desplazamiento a Bilbao.

MADRID, 7 (UPI).— Cabe hoy destacar dentro de la 21 jornada, el argentino Alfredo Di Stéfano, uno de los mejores hombres de su equipo, El Español, y principal elemento en el triunfo del mismo.

EL ESPAÑOL venció a Zaragoza por 4-2 y Di Stéfano, anulado en la primera parte por estrechísimo marcaje, fue en la segunda, el gran jugador de siempre, tanto en el plan de organizador como en su labor de apoyo a las líneas de cobertura. Por parte de Zaragoza el brasileño Canario, extremo derecho, actuó discreto, ya que marcado muy de cerca poco pudo moverse, si bien en su haber hay que consignar ser el autor de los tantos.

EN VALENCIA, en el partido Levante - Atlético de Madrid (0-1), en el equipo local se alineó el brasileño Wanderley, extremo izquierdo, que jugó con más voluntad que acierto. Por el equipo madrileño, el portero argentino Madynabeytia y su compatriota Jorge Griffa, defensa central, fueron los dos muy eficaces en su labor defensiva. El brasileño Ramiro, medio izquierdo, muy trabajador. El hondureño Cardona, extremo derecho, fue el más peligroso de la delantera.

EN MADRID, en el partido Real Madrid-Valencia (3—0), por el equipo madrileño, sólo actuó el defensa central uruguayo Santamaría, que tuvo actuación discreta, favoreciéndole la línea media, que apoyó a la defensa en muchas ocasiones. Por parte valenciana, el uruguayo Núñez extremo derecho, y el brasileño Waldo, delantero centro, cuyas actuaciones no pasaron de discretas.

En el partido Córdoba — Oviedo (1-0) no intervino ningún jugador sudamericano.

EN SEVILLA, en el match entre rivales Sevilla - Betis (4—2), todos los sudamericanos actuantes lo hicieron con el Sevilla. El paraguayo Achucarro, medio derecho, fue uno de los pilares del equipo, dominando la zona central y empujando a sus compañeros a la ofensiva. Su compatriota Agüero, delantero centro, muy batallador, jugó siempre en punta y fue muy peligroso. El argentino Dieguez, extremo derecho, jugó más que en otras ocasiones, pero volvió a adolecer de retención excesiva de la pelota.

EN BILBAO, en el encuentro Atlético de Bilbao — Barcelona (0—0) los sudamericanos que actuaron lo hicieron con los barcelonistas. El peruano Seminario, extremo izquierdo muy marcado, no hizo nada en la primera parte. En la segunda buscó posiciones de ataque y fue el mejor del Barcelona, gran dominador y de fácil remate. El uruguayo Benítez, defensa derecho, fue un delantero más y su trabajo fue meritorio.

El paraguayo Cayetano Re, delantero centro, con constante movilidad y desmarque oportunista, tuvo en la brecha, esperando la oportunidad que no llegó.

En el encuentro Murcia—Coruña (2—1), el único sudamericano, que actuó fue el peruano Montalvo, extremo izquierdo coruñés, que jugó más bien atrás. Sus escapadas con el balón fueron peligrosas y demostró buen juego y buena forma aunque no fue secundado por ninguno de sus compañeros.

EN MADRID, Real Madrid batió a Valencia 3-0, en un encuentro en pleno dominio madridista, bien aprovechado por el buen momento que atraviesa el interior izquierdo Puskas y el excelente resultado de la nueva línea defensiva compuesta por Félix Ruiz. Los valencianos adolecieron de falta de delantera, ya que sus componentes estuvieron faltos de rapidez y de juego. Los goles fueron conseguidos por el extremo izquierdo Gento, a los 23 minutos; a los 38 por el extremo derecho Amancio y el tercero a los 63 minutos por Puskas.

EN CORDOBA, el equipo local venció al colista Oviedo por 1-0, en match decepcionante para los espectadores, ya que ni uno ni otro equipo hizo méritos o jugadas de mención. Todo se limitó a un peloteo insulso en el centro del campo, con dominio alterno. El gol fue conseguido a los 48 minutos por el delantero centro Miralles.

EN VALENCIA, el Atlético de Madrid venció al Levante por 1-0. Los levantinos dominaron con intensidad, pero las reacciones atléticas fueron siempre más peligrosas. Atlético jugó replegado, facilitando el dominio local, pero este dominio resultó infructuoso para los locales, dado que los defensores madrileños actuaron con energía y resistencia. El único gol del partido fue marcado por el extremo derecho Ugarte a los 12 minutos de la segunda parte.

EN SEVILLA, en el choque entre "eternos rivales", el Sevilla venció a Betis por 4-2, en encuentro en el que el Sevilla mantuvo casi siempre un peligroso dominio con algunas reacciones béticas de poca efectividad. El encuentro tuvo fases de interés y emoción, aunque el juego no fue muy brillante.

Los goles sevillanos fueron marcados a los tres minutos por el medio izquierdo Gallego, a los 43 minutos por el medio paraguayo Achucarro, a los 53 minutos por Gallego nuevamente, y a los 58 minutos por el interior izquierdo Rivera. Los béticos fueron conseguidos, a los 24 minutos por el interior izquierdo Amarate, y a los 55, por el medio Bosch, desde fuera del área.

MADRID, 7 (UPI).— Resultados de los partidos de fútbol correspondientes a la 21ª jornada del torneo superior español:

Atlético de Bilbao-Barcelona, 0-0; Córdoba-Oviedo, 1-0; Español-Zaragoza, 4-2; Las Palmas-Elche, 2-0; Levante-Atlético de Madrid, 0-1; Real Madrid-Valencia, 3-0; Murcia-Coruña, 2-0; Sevilla-Betis, 4-2.

POSICIONES:

1º Real Madrid, 33 puntos; 2º Atlético de Madrid, 32; 3º Zaragoza, 28; 4º Barcelona, 27; 5º Valencia, 24; 6º Córdoba, 23; 7ºs Sevilla y Las Palmas, 22; 9º Atlético de Bilbao, 21; 10º Elche, 20; 11º Español, 19; 12º Betis, 17; 13º Levante, 16; 14º Murcia, 15; 15º Oviedo, 11; 16º Coruña, 9.

LIMA, 7 (UPI).— El primer equipo de fútbol del Club Alianza de esta capital venció al poderoso conjunto de Flamengo de Río de Janeiro por un gol a cero.

El delantero local Zegarra logró el gol de la victoria a los tres minutos de juego mediante un gol de cabeza.

A las órdenes del referee peruano César Orozco, los equipos alinearon estos hombres:

FLAMENGO: Marcial; Murillo, Ditao y Henrique; Ananias y Carlinhos; Carlos Alberto, Fefeu, Airton, Amauri y Elbes.

ALIANZA: Bazan; Lavalle, Maravi y Guzmán; Barreto y Grimaldo; Vargas, Zegarra, León Rostaing y Valle.

El equipo limeño buscó la victoria y la defendió a lo largo de todo el encuentro. La lucha fue intensa, notándose un predominio de los locales que superaron a la defensa del Flamengo obligándola a ceder varios tiros de esquina, especialmente en los primeros momentos del segundo tiempo.

Flamengo ensayó varios cambios en la etapa complementaria haciendo jugar a Nelson, Luis y Carlos en reemplazo de Airton, Carlinhos y Annanias, mientras Alianza sólo cambió a Vargas por Orino.

La actuación del árbitro Orozco fue regular, ya que permitió muchas jugadas bruscas, especialmente en el segundo tiempo.

LIMA, 7 (UPI).— El equipo juvenil de fútbol de River Plate, de la Argentina, empató a tres goles con un conjunto similar del club peruano Alianza Lima, después de terminar el primer tiempo con score favorable de dos a cero.

El partido se disputó en el Estadio Nacional como acto central de la inauguración del segundo campeonato de fútbol "Interbarrios", que organiza el matutino "La Prensa".

Todavía no se ha resuelto la fecha del regreso de River Plate a Buenos Aires, pues existe la posibilidad de que

PIURA (Perú), 7 (UPI).— El local Atlético Grau, campeón por de fútbol, derrotó hoy por tres goles a uno al equipo argentino de Banfield.

El primer tiempo del encuentro concluyó dos a cero a favor de los locales, que también ostentan el título de campeones del norte del Perú.

El match fue presenciado por 6.000 espectadores, que abonaron 104.000 soles por sus entradas.

abra el día

leyendo "LA NACION" el diario mejor informado.

- política
- actualidad
- deportes

SUSCRIBASE HOY MISMO
Y RECIBA GRATIS "LA NACION" DURANTE EL MES DE FEBRERO.
E° 30.- HASTA EL 31 DE DICIEMBRE
E° 40.- ANUAL
E° 22.- UN SEMESTRE
ADEMAS POR CADA SUSCRIPCION TENDRA DERECHO A CUPONES NUMERADOS PARA UN MILLONARIO SORTEO CON VALIOSOS PREMIOS HAY: 1. REFRIGERADOR, 1. TELEVISOR, MAQUINAS DE COSER, RADIOS, BICICLETAS, RELOJES ETC.

EMPLEE UTILMENTE SUS VACACIONES APRENDA A

CONDUCIR
AUTO-TAXI-CAMION
EXAMEN CARNET PSICOTEC
INST. SAN CRISTOBAL
MAC IVER 728

Almacenes Rodiles S.A.
FABRICA
DE PANTALONES PARA DAMAS
Alameda 2945 - Tel. 92013

SIN REAJUSTES
E° 40
MENSUALES
SU SITIO O LA EDIFICACION DE SU CASA EN CUALQUIER PARTE

CON ESCRITURA ANTE NOTARIO, RESPALDADO POR UN BIEN RAIZ, PLANES ESPECIALES A CORTO PLAZO
VIMACO
NUEVA YORK 52 OFICINA 1007

AUTOMOVILISMO:

Boris Garafulic triunfó en Rocas de Santo Domingo

Con bastante éxito, se cumplió ayer en el Autódromo de Santo Domingo, la primera reunión del año, con puntaje para el Ranking Oficial de 1965.

La prueba principal, Turismo Carreteras, fue ganada por el piloto Boris Garafulic, que en su coche N.o 3, corrió las 25 vueltas en 37' 2|5.

Segundo llegó a la meta, el coche N.o 2 de Raúl "Papin" Jaras, que empleó 37' 10" 2|5, para el recorrido total.

RESULTADOS GENERALES DE LA JORNADA

Clase 4.— Primero, Patricio Concha (N.o 55), 35 vueltas, en 1 hora 44"; segundo, Cristián Izquierdo (N.o 56), 32 vueltas, en 1 hora 1'21".

Clase 5.— Primero, Francisco Gana (N.o 64), 35 vueltas, en 1 hora 1'19"; segundo, Sergio Yarcovich (N.o 63), 31 vueltas, en 1 hora 15" 1|5.

Clase 6.— Primero, Reinhold Winkler (N.o 65), 37 vueltas, en 1 hora 23"; segundo, Manuel Bengolea (N.o 67), 27 vueltas, en 44'21".

Clase 7.— Rafael Peralta (N.o 73), 36 vueltas, en 1 hora 41".

Clase 8.— Primero, Renato Brambilla (N.o 66), 41 vueltas, en 1 hora 40" 2|5; segundo, Alejandro Briones (N.o 77), 35 vueltas, en 1 hora 11" 2|5.

Clase 9.— Juan Armando Band (N.o 81), 41 vueltas, en 1 hora 31" 3|5.

EL GRAN PREMIO SAVORY

Esta prueba se corrió de acuerdo a una nueva modalidad para los coches Turismo Series y Turismo Carretera Fórmula Chilena.

Las clasificaciones se hicieron en relación a las vueltas correspondientes que dieron los coches, en el tiempo de una hora.

El resultado general de la principal competición de ayer en el cercano balneario fue la siguiente:

Primero, Boris Garafulic (N.o 3), 25 vueltas, en 37' 2|5; segundo, Raúl Jaras (N.o 2), 37' 10" 3|5; tercero, Alejandro Rebolard (N.o 23), 37' 55"; cuarto, Juan Gasc (N.o 5), 38' 56"; quinto, Germán Mayo (N.o 9), 19 vueltas, en 37' 6"; sexto, Julio Araya (N.o 26), 19 vueltas, en 40' 3|5, y séptimo Alvaro Durand (24), 10 vueltas en las que no se le computó el tiempo.

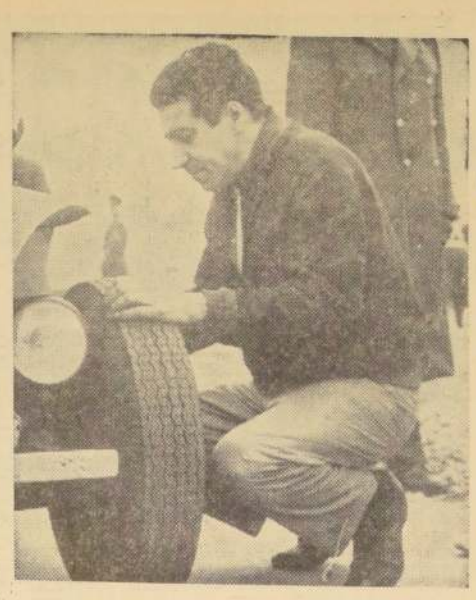

SIN APELACION GANO ayer en el Autódromo "Rocas de Santo Domingo", el buen piloto de Universidad Católica Boris Garafulic. Se impuso una vez más a su eterno rival en la ruta, "Papin" Jaras.

NACIONAL DE NATACION:

EL 18 DEL PRESENTE SE INICIA EL CAMPEONATO EN VIÑA DEL MAR

Ya está todo listo para el próximo Campeonato Nacional de Natación, que entre los días 18 y 21 del mes en curso, se realizará en la piscina de la población Vergara, en Viña del Mar.

PROGRAMA INAUGURAL

Luego del consabido desfile de las delegaciones, el jueves 18 se dará comienzo a la competición con el siguiente programa de pruebas:

800 metros libres varones todo competidor; 100 metros espalda damas infantiles; 200 metros pecho damas juveniles; 200 metros mariposa varones todo competidor; 100 metros espalda damas juveniles; 200 metros espalda varones todo competidor; 200 metros pecho damas todo competidor; 200 metros espalda varones juveniles; 50 metros mariposa damas infantiles; 100 metros mariposa varones juveniles; posta 4x100 metros 4 estilos varones todo competidor.

SEGUNDA REUNION

La segunda fecha del certamen se llevará a cabo el viernes 19, de acuerdo al siguiente programa:

200 metros libres dama todo competidor; 400 metros libres varones juveniles; 50 metros pecho varones infantiles; 50 metros mariposa damas juveniles; 100 metros espalda, damas, todo competidor; 50 metros mariposa, varones infantiles; 200 metros libres, damas, juveniles; 100 metros pecho, varones, juveniles; 100 metros pecho, varones, todo competidor; 200 metros libres, varones, todo competidor. Posta de 4x100 metros libres, varones, todo competidor.

TERCERA FECHA

La penúltima reunión se realizará el sábado 20, en base a estas pruebas: 400 metros libres, damas, todo competidor; 200 metros Medley, varones, todo competidor; 100 metros mariposa, varones, todo competidor; 100 metros pecho, damas, juveniles; 100 metros pecho, damas, todo competidor; 100 metros, espalda, varones, infantiles; 200 metros libres, varones, juveniles; 100 metros espalda, varones, todo competidor; 100 metros pecho, damas, infantiles; 400 metros libres, varones, todo competidor; 100 metros espalda, varones, juveniles; Posta 4x100, 4 estilos, damas, todo competidor.

LA CLAUSURA

La jornada de clausura tendrá efecto el domingo 21 con estas competencias: 100 metros libres, damas, juveniles; 100 metros libres, varones, juveniles; 100 metros libres, damas, infantiles; 100 metros libres, damas, todo competidor; 100 metros libres, varones, todo competidor; 200 metros espalda, damas, todo competidor; 100 metros libres, varones, infantiles; 200 metros pecho, varones, juveniles; 200 metros espalda, damas, juveniles; 200 metros pecho, varones, todo competidor; 200 metros Medley, damas, todo competidor; Posta 4x100 metros libres, varones, todo competidor.

El MUNDO es una PELOTA de FUTBOL

La prestigiosa revista deportiva argentina "El Gráfico", en uno de sus últimos números, publicó una larga entrevista del otrora gran "centrojás" bonaerense Néstor Raúl Rossi. El pintoresco Pipo, ahora convertido en entrenador sin cuadro, a través de sus declaraciones hace un crudo análisis de la situación actual en que vive el fútbol argentino cuando en el punto "Problemas", señala: "Al técnico se le hace muy difícil trabajar porque hay necesidad de éxitos inmediatos. Hay que ganar. No hay más remedio. Y la gente cree que un equipo se forma en un mes. Allí empieza el primer problema. A mí me gusta estar arriba del jugador. Exigir. Trabajar. Pero no se puede. Los clubes tienen problemas económicos y el plantel no cobra regularmente. Y entonces se viene todo abajo. El entrenamiento tiene que ser una cosa alegre, donde la gente trabaje y al mismo tiempo se divierta. Pero llegan todos con los brazos caídos. Con la cara larga. Y la única preocupación común es la misma: "¿Y?... ¿Cuándo cobramos?... ¿Se sabe algo?".

Luego Néstor Rossi señala: "Todos quieren imitar a Europa. ¿Por qué no empiezan por allí? Por pagar los sueldos. Por respetar al jugador. A no hacerles aguantar una "amansadora" de 4 horas esperando al tesorero, que nunca llega con el cheque. Eso también forma parte del fútbol. El jugador tiene que vivir despreocupado para rendir. Muchos no saben por qué no trasciende, pero conózco jugadores del interior (provincia) que prefieren la concentración para poder comer, porque en la pensión ya no les fían..."

Sabias y contundentes las palabras de Pipo Rossi, que en nuestro ambiente futbolero caen justas en estos días de reformas y tentativas de salvar el problema económico de los clubes, que en Chile tiene carácter de angustioso.

Indiscutiblemente que Santos sabe hacer bien las cosas. Luego del Torneo Hexagonal y con miras a los encuentros frente a la "U" y Universitario, no regresó a Brasil. Siguió viaje a Buenos Aires donde jugó con River el sábado y volverá a enfrentarlo mañana, en el Monumental de Núñez. Llega a Chile el jueves, y el sábado enfrenta a la "U". Eso es estar permanentemente en actividad y tener una idea cabal de qué significa este torneo de equipos campeones.

Contrasta esta manera de enfocar el asunto con el campeón chileno, que sólo ha podido concertar dos encuentros amistosos frente a San Antonio Unido. Y los problemas que tiene que resolver Luis Alamos son múltiples. Ya hizo actuar a Musso como N° 5 y a Ernesto Alvarez de puntero izquierdo, adelantándose a la eventualidad que no pueda contar con Contreras y Leonel, que fueron expulsados en el último encuentro frente a Boca la vez anterior por este mismo certamen. Pero, por mucho empeño que haya puesto el cuadro de Segunda División, es claro que no era el adversario más aconsejable para conocer las debilidades del equipo universitario.— ARRAP.

Astro del fútbol sudamericano usa zapatos chilenos

ROBERTO MATTOSAS, destacado jugador de River Plate, eligió para todos los partidos del Hexagonal, zapatos de fútbol "ALONSO SELECCION".

Fábrica de Artículos Deportivos "ALONSO e HIJOS"

ALAMEDA BERNARDO O'HIGGINS 2815 Y ESTADO 159 —— SANTIAGO

DURABLOCK LTDA.

SOLDADURAS EN FRIO PARA:

BLOCK — CULATAS — CARCAZAS DE CAJAS DE CAMBIO — CUBREVOLANTES, ETC.

También rellenamos coronas, piñones y toda clase de engranajes. Muy pronto rellenaremos cigüeñales. Todos los trabajos tienen una garantía de 1 a 5 años.

Av. Mexico Nº 896 :-: Tel. 370694

CHARLES ATLAS:

"El Hombre más Perfectamente Desarrollado del Mundo"

CHARLES ATLAS nació en Italia, pero vivió y se hizo célebre en Estados Unidos. Pasó su infancia en Broockyn, y de esa época data aquel "alfeñique de 44 kilos" a que se hace referencia repetidamente Atlas en los anuncios de las revistas populares, y de quien dijo: "Todo el mundo sabe que yo fui una vez un macilento saco de huesos". Pero a los 16 años de edad, Angelo Siciliano, que así se llamaba Charles Atlas por aquel entonces, tuvo una idea muy simple, pero que cambiaría totalmente su destino: visitar el Museo de la ciudad. En aquel sitio se exhibía la estatua de Hércules, la cual no pasaba de ser una obra de arte más para la mayoría de la gente. Mas, la contemplación de aquel dios mitológico constituyó para el joven Angelo una experiencia inolvidable en su vida. Impresionado por lo que había visto, midió la distancia que lo separaba a él, un pobre alfeñique de 44 kilos de aquel soberbio ejemplar de belleza y desarrollo muscular, pero no se desalentó.

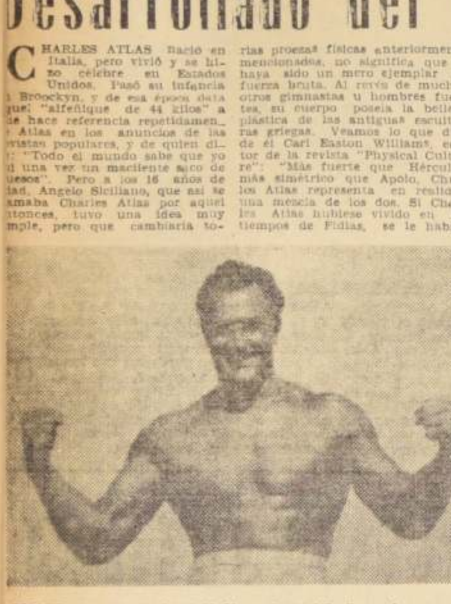

CHARLES ATLAS, del "alfeñique de 44 kilos", pasó a convertirse en el poseedor del físico más perfecto, ideal de las medidas del cuerpo masculino. Todo, a través de su sistema denominado "Tensión Dinámica".

Lejos de eso, en su afán por alcanzar la meta que se había trazado, comenzó a practicar asiduamente, tanto en su casa como en el gimnasio de la Asociación Cristiana de Jóvenes, todos los ejercicios gimnásticos conocidos.

Si bien aquel tesón inusitado era digno de la alabanza de quienes le rodeaban, para Angelo las cosas no marchaban como él hubiese deseado. Antes bien, experimentaba un íntimo desconcierto que no se desvaneció sino al sobrevenirle una segunda inspiración: visitando el Parque Zoológico acertó a pasar delante de la jaula del león en el momento en que el rey de la selva se desperezaba. En aquella actitud, el felino estaba haciendo uso de una especie de gimnasia que había practicado a través de toda su vida y que, al parecer, era mucho más efectiva que aquella en que Angelo ocupaba diariamente su tiempo. Mientras contemplaba la forma armoniosa en que el león ponía en juego su poderosa musculatura, en su cerebro comenzaba a gestarse aquel sistema de cultura física que le daría renombre en el mundo entero: la Tensión Dinámica.

En cuanto llegó a su casa, el joven se dio a la tarea de poner en práctica su nuevo descubrimiento.

Tres años más tarde, a los 19 de su edad, era bautizado por uno de sus compañeros con el nombre de Atlas, por la semejanza que su cuerpo había adquirido con la estatua del dios griego que se levantaba en un sitio cercano.

Pero su progreso no se detuvo ahí. Con el correr del tiempo, Atlas era capaz ya de asombrar a sus amigos levantando un hombre en cada mano, rompiendo herraduras, partiendo en dos una baraja de naipes o una guía telefónica, etc. Además no se le podía considerar como un hombre fuerte más en el grupo simplemente, ya que una enorme resistencia física le caracterizaba. Por ejemplo, podía correr 20 kilómetros sin demostrar fatiga, o flexionar las piernas 78 veces sin parar, con una persona de 57 kilos a cuestas.

He aquí algunas de las hazañas realizadas por Charles Atlas en los días de su apogeo y a las cuales se dio amplia publicidad en los diarios y revistas de toda Norteamérica:

1) Accediendo al pedido de quienes querían lanzar al mercado un nuevo cojinete de bolas, Charles Atlas arrastró, tirando de un cable, un vagón del ferrocarril de Pensilvania, cuyo peso era de 66.000 kilos. Seis fornidos obreros no habían logrado mover de su sitio este coche que Atlas llevó a una distancia de 34 metros sobre la vía de Sunnyside.

2) Varias ciudades de Estados Unidos fueron escenario de la siguiente proeza: Charles Atlas arrastró 2 kilómetros, valiéndose de la fuerza muscular del cuello, algunas veces 6 automóviles, y otras un camión lleno de hombres.

3) Ante 7.500 espectadores, dobló una barra de acero de 2 y medio centímetros de diámetro por 1 y medio metro de longitud que sostenía entre los dientes, con dos hombres colgando en sus extremos.

4) Atravesó a nado la bahía de Nueva York, remolcando un bote atestado de pasajeros.

5) Caminó 5 o 6 cuadras con 300 kilos a cuestas.

6) Alzó con una sola mano a un hombre de 90 kilos.

7) Levantó sobre su cabeza 5 ó 6 veces a un hombre de 113 kilos.

8) Rompió dos volúmenes de la guía de teléfonos de Nueva York de 1.600 páginas cada uno, es decir, un total de 3.200 páginas.

9) Dobló un clavo de acero de 13 mm. de diámetro (Atlas asegura que esta prueba es mucho más difícil que varias de las que se han mencionado arriba. El la ha ejecutado más limpiamente que cualquier otro hombre).

Las hazañas descritas y muchas otras fueron llevadas a cabo por Charles Atlas tanto en las calles como en Clubes, Centros de Cultura Física, Agrupaciones de Jóvenes, campamentos del ejército, etc., y la mayor parte de ellas fueron presenciadas por periodistas y fotógrafos.

Ahora, al continuar relatando ciertos pormenores de la vida de Charles Atlas, no podemos menos de subrayar un hecho significativo.

Una vez terminados sus estudios, el joven Angelo Siciliano se ocupó de portero en un establecimiento de Coney Island. Mientras cumplía sus labores, se daba tiempo para practicar la Tensión Dinámica y también, no pocas veces, debía entrenar sus músculos sacando en vilo a algún visitante demasiado impertinente. En tales circunstancias lo conoció un escultor, quien al momento se sintió profundamente impresionado, no tanto por la fuerza increíble de Atlas como por LA GRACIA Y BELLEZA DE SUS FORMAS. Damos énfasis a estas palabras para que se entienda el hecho de que Charles Atlas haya realizado las extraordinarias proezas físicas anteriormente mencionadas, no significa que él haya sido un mero ejemplar de fuerza bruta. Al revés de muchos otros gimnastas u hombres fuertes, su cuerpo poseía la belleza plástica de las antiguas esculturas griegas. Veamos lo que dijo de él Carl Easton Williams, editor de la revista "Physical Culture": "Más fuerte que Hércules, más simétrico que Apolo, Charles Atlas representa en realidad una mezcla de los dos. Si Charles Atlas hubiese vivido en los tiempos de Fidias, se le habría proclamado como héroe nacional y su nombre y su fama se encontrarían hoy día inmortalizados en el mármol del Partenón".

Cuando el escultor que hemos mencionado encontró a Atlas en Coney Island, lo presentó a la señora de Harry Payne Whitney y a muchos otros artistas. Elois Howard dijo a Charles Atlas en una carta: "Los escultores que han tenido la suerte de tenerlo a Ud. como modelo, no envidian ya a los antiguos griegos las oportunidades que tuvieron de observar la fuerza y la belleza de la Forma Ideal Masculina".

Charles Atlas llegó a ganar 100 dólares semanales en su profesión de modelo de artistas a través de varios años. Hoy en día, en incontables monumentos y obras escultóricas de los Estados Unidos, el paseante puede encontrar las características formas vigorosas y elegantes del cuerpo de Atlas.

Siendo Norteamérica un país donde abundan los atletas dedicados al cultivo del músculo, la única ficha antropométrica que se ha archivado en la Biblioteca Pública de Nueva York ha sido la de Charles Atlas. Las medidas de su cuerpo están ahora en una sección que esa Biblioteca destina a la información de las generaciones venideras y quienes eligieron esta ficha para archivarla no se dejaron impresionar por las medidas de otros gimnastas excesivamente corpulentos, pero de proporciones menos armónicas. La ficha de Charles Atlas es como sigue: Estatura: 1.78 m. Peso: 82 Kls. Circunferencia torácica normal: 1.20 m. Cintura: 81 cms. Muslo: 60 cms. Antebrazo: 37 cms. Bíceps, pantorrilla y cuello normales: 43 cms.

Todos y cada uno de los relevantes atributos de fuerza y belleza anteriormente descritos se reflejan en las numerosas fotografías de Atlas que aparecen en el librito "Salud y Fuerza Perdurables", que es enviado gratis por correo a quien lo solicita.

A pesar de todo, no faltan los que manifiestan que al hojear ese folleto han sufrido un desencanto. Ello obedece a que dichas personas no apreciaron las fotografías debidamente o bien las compararon con las de algunos atletas levantadores de pesas que aparecen en revistas dedicadas a este género, en las que el propósito principal ha sido poner de relieve un desarrollo muscular espectacular.

Pero como al ojo de los peritos artísticos y de los entendidos en la materia no escapa aquello que a calidad se refiere, éstos siempre han estado muy lejos de experimentar el desencanto de que hablamos. La prueba está en que un jurado compuesto de estos peritos, de técnicos, de periodistas, etc., concedió por primera vez a Atlas el título de "El hombre más perfectamente desarrollado del mundo", en un concurso realizado EXCLUSIVAMENTE EN BASE A FOTOGRAFIAS. La revista "Physical Culture", organizadora del concurso, recibió de todas partes del mundo millares de fotografías, entre las que abundaban, por cierto, las de efecto espectacular. No obstante, el primer premio fue otorgado a Charles Atlas. Y ni uno solo de los miembros del jurado estuvo en desacuerdo con este fallo.

Que aquel veredicto fue acertado quedó plenamente demostrado un año después. Esta vez se convocó a un concurso en el que los participantes debían comparecer EN PERSONA.

Las bases fueron anunciadas con varios meses de anticipación de uno a otro confín del mundo, a fin de que todo el que lo desease pudiese competir. Al final de la célebre y gigantesca Exposición de Cultura Física, que duró cinco días y cinco noches en el histórico Madison Square Garden de Nueva York, y ante una concurrencia de 12.000 espectadores, se procedió a medir, pesar y examinar detenidamente a los atletas venidos de diferentes partes del globo. Todos fueron eliminados, excepto 10. Después se eligieron solamente 5 y, posteriormente 2. De estos dos, el jurado declaró vencedor, nuevamente por unanimidad, a Charles Atlas, a quien se le confirió por segunda vez el título de "El hombre más Perfectamente Desarrollado del Mundo".

Esto ocurría cuando Atlas tenía 28 años de edad, en octubre de 1922.

En los años siguientes se realizaron dos nuevos concursos, en los cuales correspondió otra vez a Atlas el primer lugar.

Todos reconocieron en aquella época que si Charles Atlas hubiese competido en nuevos torneos, habría seguido resultando vencedor.

Más aún: creemos que si Atlas pudiese competir en la actualidad, año 1965, en las mismas condiciones físicas en que lo hizo en 1922 y con los mejores atletas que hoy existen, ceñiría una vez más la corona de "El Hombre más Perfectamente Desarrollado del Mundo".

Porque, pese a la indiscutible calidad de algunos expositores de cultura física de nuestra época, ninguno tiene esa pureza de líneas, esa belleza muscular de Atlas y, lo que es más, muchos no son capaces de realizar ante miles de testigos esas proezas de fuerza y resistencia física que realizó Atlas y que demuestran que sus músculos no eran meros modelos de espectacularidad fotogénica, sino también algo de suma utilidad práctica, aplicable a cualquier contingencia de la vida diaria.

He aquí algunos nombres de una célebre y conocida lista de honor: Eugen Sandow, Earle E. Liederman, John C. Grimek, George Jowett, Bob Hoffman, Steve Reeves. Y muchísimos otros que sería demasiado largo enumerar.

El primero de la lista fue uno de los atletas que recibió mayor publicidad a través del mundo en la historia del músculo y pertenece a la misma época del apogeo de Charles Atlas. El último de los nombrados, Steve Reeves, es famoso actualmente por sus muchas apariciones en el cine.

Todos estos atletas, sin excepción, pertenecen al grupo de los que, al contrario de la Tensión Dinámica, defienden los sistemas de gimnasia en los que se hace uso de pesas y palanquetas.

Al afirmar que Charles Atlas volvería a ganar el título que ganó en 1922 si se presentase contra ellos en las condiciones de hace 40 años, no pretendemos restar méritos ni a estos directores de cultura física ni a sus sistemas. Siempre los personajes de la lista mencionada y otros han merecido nuestro respeto y admiración tanto por sus cualidades como por la labor que les ha cabido en el adelanto de la cultura física. Además, creemos que Atlas ha exagerado un poco al referirse al "daño" que los ejercicios con aparatos pueden provocar. La verdad es que cualquier sistema de gimnasia tiene que ser provechoso si es aplicado "científicamente", si así podemos decirlo. Lo principal es la forma inteligente en que se practiquen los ejercicios físicos y la constancia que se tenga para no cejar mientras no se haya llegado a la meta.

Pero es preciso dejar en claro una cosa: supongamos que Steve Reeves, Hoffman, Charles Atlas y los demás atletas mencionados, alcanzaron tras largos esfuerzos lo que podríamos llamar el "tope" de su propia contextura física. Sin pretender menoscabar el prestigio de nadie, como hemos dicho, para nosotros Charles Atlas alcanzó ese "tope" en una forma más bella, más airosa y más perfecta que esos otros campeones de desarrollo muscular.

Y como el triunfo de Atlas es inseparable del sistema que él ideó, aunque no es nuestra intención preconizar un sistema en desmedro de otros, hay que reconocer que la Tensión Dinámica merece ocupar un lugar privilegiado entre los métodos de desarrollo físico. Entre paréntesis, conocemos varios profesores de energía muscular que, aunque no lo declaren abiertamente, enseñan a sus alumnos, con algunas variaciones, y hasta sin ellas, los mismos ejercicios físicos de la Tensión Dinámica.

Para terminar, resta hacer notar que el único propósito que nos guió al escribir estas líneas fue quitar el manto del olvido que pudo haber caído momentáneamente (aunque no creemos que eso haya ocurrido todavía), sobre el nombre de Charles Atlas, quien es a nuestro modo de ver el más indicado para encarnar el ideal de perfección física tan buscado por la juventud de nuestros días.

Hemos querido sacar de nuestros archivos la historia de Charles Atlas por considerarla una historia sorprendente y alentadora. Es la vida de un hombre que, ¿por qué no decirlo?, se convirtió en un benefactor de la humanidad, como todo aquel que dentro de su labor ha conseguido ennoblecerse a sí mismo y a los demás. Es esta una historia edificante que vale la pena recordar a menudo.

Sergio Santis

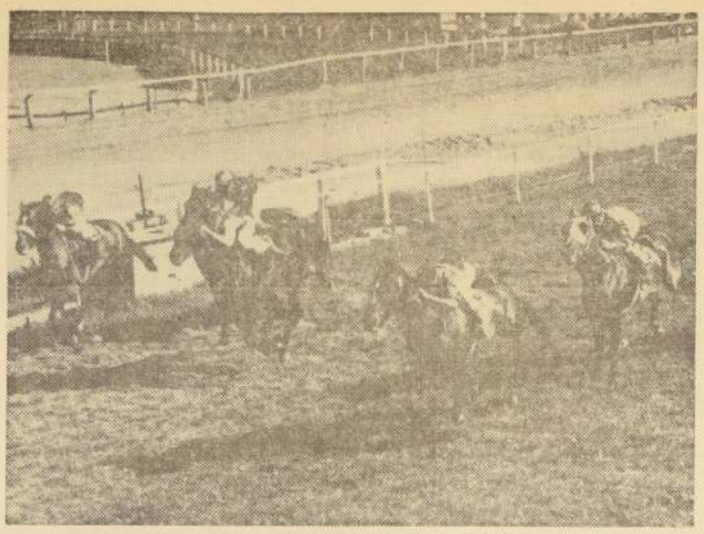

SEBASTIAN ganó la octava carrera del programa. Por medio cuerpo superó a Sahumerio, mientras tercero era Quilquilco. Cuarto terminó Perdurable, delante de Erebo. El "tren lento" favoreció al pupilo de Julio Castro Ruiz.

Suspensión de 30 días para Fernando Meneses

Victoria de Más Ratito, que estaba en observación, fue el motivo

PISTA N.o 2 — NORMAL

Presidió la H. Junta el señor Sergio Valenzuela y actuaron los Comisarios señores Enrique Gundelach y Domingo Silva D. Actuó de secretario el señor Fco. W. Cereceda.

PRIMERA CARRERA.— Reclamaron: E. Guajardo (Emilito) contra P. Ulloa (Don Goyo) por molestarlo a 200 metros de la meta y A. Núñez (Don Juan) contra B. Ubilla (Trapisonda) por cruzar en los 1.300 metros. Se suspendió a Pedro Ulloa por 16 días.

Dio cuenta: E. Suárez (Chavalillo) que se abría en la carrera. Se notifica a su preparador que lo adiestre para correr.

Se multó en E° 10 a Valentín Ubilla.

SEGUNDA CARRERA.— Dio cuenta: M. Ramírez (Matari) que salió rezagada.

CUARTA CARRERA.— Pasada la meta rodó casualmente Juan Aliaga conduciendo a Chiquitín.

QUINTA CARRERA.— Se llamó al jinete Fco. Meneses y al preparador Osv. Jara después de la victoria de Más Ratito, caballo que había quedado en observación después de su presentación anterior a pesar que el jinete declaró que no le respondió. Oídas nuevamente las declaraciones de ambos se acordó suspender a Fernando Meneses por 30 días.

SEXTA CARRERA.— Reclamaron: S. Vera (Camilo) contra P. Muñoz (El Rolo) por cargar a pocos metros de la meta y R. Jaque (Rabollot) contra P. Muñoz por molestar en los metros finales. Se suspendió por 15 días a Pedro Muñoz por la molestia ocasionada a Camilo. Se notifica al preparador de El Rolo que lo adiestre para correr.

Dieron cuenta: M. Ramírez (Benavides) que tuvo contratiempos en los 1.000 metros; y G. Jorquera (Placentera) que reventó en sangre.

Se presentó el preparador de Candor a manifestar que no quedó conforme con la carrera de su animal, la que atribuye a que éste no conoce la pista.

Se multó en E° 20 a R. Jaque por exagerar su reclamo.

SEPTIMA CARRERA.— Reclamaron: J. M. Aravena (Ring) contra J. Salinas (Voldano) por cruzar a 50 metros de la meta y R. Jaque (Doara) contra S. Vera por cruzar a 200 metros corridos.

OCTAVA CARRERA.— Reclamó: J. Escobar (Rucapequén) contra E. Peña (Perdurable) por abrir en la recta.

NOVENA CARRERA.— Dieron cuenta: E. Peña (Messager) que cambiaba de mano; C. Ojeda (Bataclán) que corrió encajonado en la entrada de la recta y J. Duarte (Almenara) que levantó la cabeza al partir, lo que no fue confirmado; J. M. Aravena (Cosmopolitán) que se asustó del parador al partir. El juez de partida suspendió por 10 días a Cosmopolitán.

Se presentó el preparador de Cosmopolitán a expresar que no se encuentra conforme con la carrera y el de Húngaro quien manifestó su disconformidad con la carrera, expresando que cree que ésta se debe al largo tiempo en que no corría. Se notifica al preparador de Messager que deberá presentar certificado veterinario a la Junta en día de carreras para que ésta autorice su inscripción.

DECIMA CARRERA.— Reclamó M. Ramírez (Amical) contra A. Salas (Jupín D) por molestar en la curva.

Dieron cuenta: G. Jorquera (Borraja) qu no le respondió en los metros finales; y J. Duarte (Copetín) que se abrió en la curva no pudo cumplir las instrucciones.

Se presentó el preparador de Borraja a manifestar que no está conforme con la carrera y manifestó que la hará examinar por el Servicio Veterinario.

Se notifica al preparador de Copetín que lo adiestre para correr y a los de Amical y Galgo Lindo que los adiestren para partir. Se presentó el preparador de Borraja a exhibir el juego.

UNDECIMA CARRERA.— Reclamó R. Jaque (D. Rose) contra C. Sepúlveda (Amamir) por cruzar a 100 metros de la meta. Se suspendió por 10 días a C. Sepúlveda.

Dieron cuenta: J. Barrios (Moduño); A. Núñez (Fortacho); B. Ubilla (Amamir) y J. García (Tolondrón) que salieron rezagados. Se notifica a los preparadores de Fortacho, Sátiro, Amamir, Parco y Tolondrón que los adiestren para partir.

La suspensión aplicada a Pedro Muñoz rige a contar del lunes 15.

Se llamó al preparador de Amamir, Hernando Gonzáles para que explicara las diferentes carreras de su animal. Se le multó en E° 50 por no haberse presentado y se le cita para el próximo domingo después del clásico. Se llamó también al jinete José Escobar que condujo a Amamir en su anterior presentación. Manifestó que partió bien y tuvo que correr por fuera, estuvo 4.o a 600 metros de la meta y luego no le respondió.

DECIMOTERCERA CARRERA.— Reclamó: P. Muñoz (C. Huacho) contra E. Guajardo (Clairette) por cruzar a 350 metros de la meta.

Dieron cuenta: V. Barra (Aladín) que levantó la cabeza al partir, lo que fue confirmado por el juez respectivo; R. Jaque (Carabina) que se abrió en la recta y J. Salinas (Negra Buena) que zigzagueaba. Se suspendió a Aladín por 15 días.

Se presentó el propietario de Capitano a manifestar su disconformidad con la carrera de su caballo y exhibió el juego hecho. Llamado el jinete que lo condujo manifestó que no tuvo ningún contratiempo y que no le respondió, y que trató de cumplir las instrucciones de correr con los punteros sin conseguirlo.

VICTORIA PARA EL MAS LIVIANO: VOLDANO

Se impuso por dos cuerpos a Tabaola, que le daba diez kilos en el peso. Tercero, Cónclave, que a su vez le dispensaba una ventaja de catorce kilos

Para el más liviano del grupo —Voldano—, fue la carrera principal de la tarde.

El pupilo de Fernando Jacial, desde el mismo instante de la partida, salió luchando por un lugar. El peso que cargaba, le ayudó en "esa tarea" y, por ello, tuvo energías para imponerse en forma muy cómoda.

Pocos instantes duró la espera de la salida. Abierto el camino, varios ejemplares —entre ellos Vistosona, Doara, Tabaola y Voldano— lucharon por el primer lugar. Definitivamente, en esa posición quedó Tabaola perseguida por Voldano, a un cuerpo, delante de Vistosona, Cónclave, Boxeadora, Ring, Barniz y Doara.

La puntera Tabaola ingresó a la recta con dos largos a su favor. Una vez en tierra derecha trató de escaparse de Voldano y Cónclave, pero Voldano no se lo permitió. Restando 350 metros para el disco, el hijo de Cobalt, volvió a acercarse a la puntera. Lo hizo por tercera línea mientras, por dentro, descontaba terreno, también, Cónclave.

Voldano, exigido a fondo, logró llegar al lado de Tabaola. Lucharon, en una línea, algunos instantes, pero se impuso Voldano. Tabaola se fue hacia adentro tapando el camino a Cónclave cuyo jinete estuvo a punto de caer debiendo levantar. Voldano tomó diferencias a medida que se aproximaba al disco, triunfando, finalmente, por una diferencia de dos cuerpos sobre Tabaola. Tercera, a igual distancia, Cónclave; cuarto fue Barniz, que atropelló mucho a la llegada, a medio cuerpo; quinta Boxeadora a igual distancia; sexta, Vistosona, y último Ring.

Para los 1.200 metros, Voldano, empleó 1 minuto 11 segundos.

Apuestas Dobles y Triples

El siguiente fue el movimiento en las apuestas Doble y Triple, que se jugaron en ambos Hipódromos:

HIPODROMO CHILE

APUESTAS DOBLES.— Con 3.831 vales se inició este juego. El número 14 Llano Rojo, totalizó 1.077 vales, quedando cada vale con un dividendo nominal de E° 2,65. En el remate de esta apuesta, los vales en juego, se distribuyeron de la siguiente manera 1) Lunario, 91 vales; (2) Príncipe Azabache, 62 vales; (3) Raqui, 174 vales; (4) Titín, 62 vales; (5) Nucio, 178 vales; (6) Atocongo, 42 vales; (7) Bermeo, 130 vales; (8) Ragunde, vales (9) Milagrito, 45 vales (10) Crazy Girl, 14 vales; (11) Fraternité, 23 vales; (12) Dugol, 18 vales; (13) Rebonito, 14 vales; (14) Saguaro, 8 vales; (15) Hill Boss, 121 vales; (16) Patrulla, 22 vales; (17) Chambeco 24 vales y (18) La Voz, 10 vales. Cada vale acertado al N.o 11 Fraternité, cobró un dividendo definitivo de E° 123,90.

TRIPLE INICIAL.— 6.815 vales entraron en juego. El número 1 Cesario tenía 101 vales, quedando cada uno de éstos con un valor nominal de E° 29,65. En la segunda válida se impuso el N° 14 Calivorano, que tenía 19 vales, quedando cada vale con un dividendo nominal de E° 265,43. En el remate de estas apuestas los 19 vales se distribuyeron de la siguiente manera (1) Espada, 5 vales; (2) Chadrón, 3 vales; (3) Snow Man, 1 vale; (4) Amir, 2 vale; (5) Oro Limpio, sin vales (6) Baldosín, 1 vale; (7) Cuyano, sin vales. (8) Reñeco, sin vales; (9) Gold Cañón, 1 vale; (10) Loredana, sin vales; (11) Thomas E, 4 vales; (13) Tequeña, 2 vales; (15) Carrasco, 1 vale; (16) Biz Money, sin vales y (17) Castañar, sin vales. El vale acertado al N.o 3 Snow Man, cobró un dividendo de E° 5.043,10.

TRIPLE FINAL.— 5.577 vales entraron en juego. El N.o 12 Iluminada, tenía 436 vales, quedando cada vale con un dividendo nominal de E° 14,56. En la segunda válida se impuso el N.o 5 Molline, que totalizó 11 vales, quedando cada uno, con un dividendo nominal de E° 97,65. En el remate de esta apuesta los vales, en juego, se distribuyeron de la siguiente manera: (1) Rugendas, sin vales; (2) Palcaví, 5 vales; (3) Aguilar, 4 vales; (4) Rapa, sin vales; (5) Dollar Oro, 1 vale; (6) Enderby, sin vales; (7) Orontes, 11 vales; (8) Gilberto, 9 vales; (9) Lombardero, 5 vales; (10) Mister Magoo, 2 vales; (11) Bobinette, 4 vales; (12) Trivia, sin vales; (13) Arcaya, 11 vales; (14) El Campero, 5 vales; (15) El Canilla, sin vales; (16) Pidenco, 8 vales; (17) Loga y (18) Pealto, sin vales. Cada vale acertado al N° 16, Pidenco, cobró un dividendo de 793,37 escudos.

APUESTA DOBLE.— Con un juego de 5.450 vales se inició la Apuesta Doble. La primera válida, ganada por Heraldo, dejó en juego un total de 1.058 vales. Estos se cambiaron de la siguiente manera en la segunda válida: (1) Moduño, 23 (E° 349,41); (2) Tomyris, 86 (E° 121,76); (3) Fortacho, 121 (E° 66,42); (4) Sátiro, 83 (E° 96,82); (5) Amamir, 78 (E° 103,03); (6) Cabiria, 47 (E° 179,99); (7) O. de Aguila, 4 (E° 1.697,28); (8) Parco, 312 (E° 25,76); (9) D. Rose, 132 (E° 60,88); (10) Parlante, 1 (E° 8.036,40); (11) Pelé, 91 (E° 88,...); (12) Tolondrón, 19 (E° 425,97); (13) Negolla, 43 E° 186,89); (14) Teatina, 33 (E° 243,53).

Total 1034 vales.

El dividendo de la combinación ganadora (Heraldo y Amamir) ascendió a la suma de E° 102,8...

Se acertaron 78 vales, repartidos en las diversas aposentadurías.

PRIMERA APUESTA TRIPLE.— Con un juego de 6.3.. vales se inició la apuesta triple. La primera válida, ganada por Disuelto, dejó en juego un total de 1.679 vales. En la segunda válida, estos 1.679 vales se rebajaron a 159, que eran los jugados a Más Ratito. En la tercera válida, los vales se canjearon de la siguiente manera:

(1) Camilo, 52 (E° 186,31); (2) Candor, 16 (E° 605,50); (3) Ragoliot, 7 (E° 1.384,01); (4) El Rolo, 19 (E°509,90); (5) Atalanta, 2 (E° 4.844,04); (6) Benavides, 8; (7) Teleca, 13 (E° 745,24); (8) Pampera, 16 (E° 605,50); (9) Placentera, 17 (E° 569,89); (10) Chupilca, 8 (E° 1.211,01); (11) Mimoso, 0; (2) Pazzoleto, 1 (E° 9.688,08); (13) Pretoria, 5 (E° 1.937,62); (14) Desolado, 1 (E° 9.688,08).

Total: 157 vales.

El dividendo de la combinación ganadora (DISUELTO, MAS RATITO y EL ROLO) ascendió a la suma de E° 509,90.

Se acertaron 19 vales.

CLUB HIPICO

SEGUNDA APUESTA TRIPLE.— Con un juego de 11.8.. vales se inició la segunda Apuesta Triple. La primera válida, ganada por Sebastián, dejó en juego un total de 2.314 vales. En la segunda válida, al imponerse MARINKA, quedaron en juego 76 vales, que se canjearon de la siguiente manera en la tercera válida:

(1) Bárbaro, 5 (E° 3.379,82); (2) Boreas, 0; (3) Esteri, 5 (E° 3.379,82); (4) Bravura, 13 (E° 1.299,93); (5) Delta, 4 (E° 4.224,77); (6) Estallido, 7 (E° 2.414,15); (7) N. Estrellada, 2 (E° 8.449,54); (8) G. Poupée, 9 (E° 1.877,67); (9) Razdwa, 3 (E° 5.633,03); (10) Solterito, 9 (E° 1.877,67); (11) Timbero, 5 (E° 3.379,82); (12) Puntal, 4 (E° 4.224,77); (13) Tabaris, 1 (E° 16.899,08); (14) Polinesia, 9 (E° 1.877,67).

Total: 76 vales.

El dividendo de la combinación ganadora (SEBASTIAN, MARINKA y POLINESIA) ascendió a la suma de E° 1.877,67.

Se acertaron 9 vales.

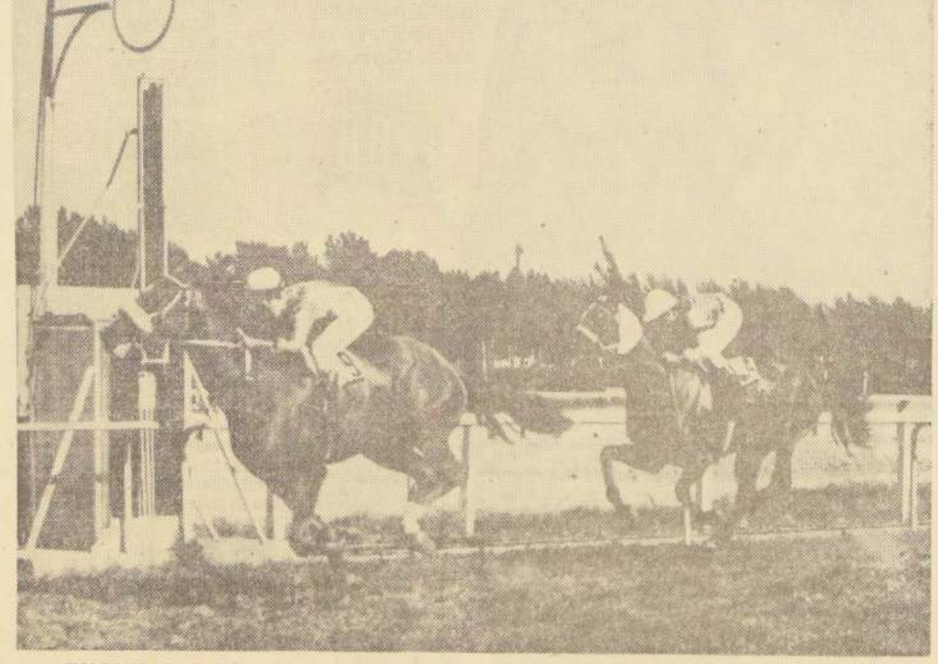

VOLDANO, el más liviano del grupo, hijo de Cobalt y Volage, ganó la prueba central de la tarde, dirigido por el aprendiz Jorge Salinas, que anotó, en su corta campaña, su primer triunfo importante. Su escoltadora, a dos cuerpos, fue Tabaola, después de puntear gran parte del recorrido. Voldano es preparado por Fernando Jacial.

Grave accidente en Viña del Mar: chocaron Encartado y Chiaroscuro

En el momento de partir, Encartado desmontó a su jinete y partió en sentido contrario al grupo.— Se "encontraron" en el codo final.— Hernán Obregón, jinete de Chiaroscuro, fracturado

Un desarrollo muy accidentado tuvo el premio especial disputado en Viña del Mar.

El ejemplar Encartado, que en un principio sería dirigido por Juan Miranda, no pudo contar con los servicios de ese jinete al desmontarlo, en el paddock, el hijo de Calificado. Se ofreció la monta a varios látigos, pero al final, sólo al aprendiz Pedro Hernández le fue concedida su dirección, ya que no existían jinetes de la categoría de Miranda.

Con Pedro Hernández en la silla, Encartado se fue a las cintas, pero en el momento de partir, mientras el conjunto salía en dirección de la línea de sentencia, Encartado desmontaba a su jinete y tomaba sentido contrario. Los jinetes de Conjunto y Chiaroscuro, que corrían al frente no se percataron de la presencia de Encartado que venía a su encuentro y de frente. Los rivales se juntaron en el último "codo". El impacto fue entre Chiaroscuro y Encartado. El jinete de Chiaroscuro, Hernán Obregón, saltó lejos, comprobándosele, posteriormente, fractura en su brazo derecho.

Ambos elementos, en un primer examen, acusaron contusión sus paletas derechas.

Hernán Obregón fue conducido al pensionado del Hospital de Viña del Mar.

LA CARRERA

No demoró el juez de partida en poner en movimiento al pequeño grupo. De inmediato tomó el mando Conjunto, seguido por Chiaroscuro, Pillanlelbún y Extremado. Mientras que Encartado daba por tierra con su jinete, siguió corriendo, pero en sentido contrario. No varió el orden en gran parte del recorrido. Cuando los rivales empezaron a girar el último codo apareció Encartado que corría sin jinete, chocando de frente con Chiaroscuro, que venía al frente y haciéndolo rodar. Extremado y El Sembrador que venían con Chiaroscuro sufrieron serios tropiezos. A todo esto, Pillanlelbún y Conjunto avanzaron a los primeros puestos, quienes luchando bravamente llegaron a la raya casi en una línea: sólo un pescuezo de ventaja alcanzó Pillanlelbún sobre Conjunto, tercero Extremado y cuarto El Sembrador.

DE REGRESO AL PESAJE RODO JINETE J. ALIAGA

Chiquitín se dobló de manos y le cayó encima. No sufrió ninguna lesión

Cuando los ejemplares de la cuarta carrera volvían al pesaje, se vió caer el jinete Juan Aliaga. Preocupó la rodada del joven látigo porque Chiquitín, elemento al cual dirigía, le cayó sobre su cuerpo.

Un carro asistencial, inmediatamente, transportó al jinete hasta la clínica de primeros auxilios. Allí, examinado por los facultativos, se comprobó que nada grave le había sucedido, pero los médicos no le permitieron —como medida de prevención— seguir corriendo.

HABLA ALIAGA

Cuando reposaba en la clínica de primeros auxilios logramos conversar con Juan Aliaga quien dijo de su caída... "se fue de manos Chiquitín. Es un poco mañoso. Lo di vuelta para llevarlo adentro y tomó algo de vuelo. Traté de sofrenarlo y se me fue de punta..."

—Tiene —le preguntamos— algún dolor...?

—¡Aquí! y se pone la mano en el pecho), me duele. La pierna un poco, también, pero nada grave, felizmente...

LLEGA SU SEÑORA MADRE

Gracias a una gestión personal del Relacionador Público del Club Hípico, señor Guillermo Crusat, quien se hizo responsable, llegó al lado de su hijo la señora madre de Aliaga, a quien se le había negado la entrada al Club Hípico, (pese a que ella había salido de allí para ir hasta el carro ambulancia y para ver más de cerca a su hijo). Ante esto el público que estaba en la puerta de Tribuna, tuvo duros reproches contra el inspector que no permitía el paso de la señora y quien, además vertió una expresión grosera.

PROTESTO AURELIO NUÑEZ

Aurelio Núñez, presidente de los jinetes, visitó la Sala de Comisarios para narrar los hechos en que se había visto envuelta la señora madre de Aliaga, y protestó por la actitud asumida por el inspector destacado allí.

RESULTADOS HIPICOS de TODO el PAIS

HIPODROMO CHILE

PRIMERA CARRERA.— 13a. serie.— 1.400 metros.

1º (12) CRI DE GUERRE, 50 kilos, por Terek y Morocha, del señor Miguel Etchepare. Jinete, Luis Cabrera ... 110650
2º (10) Brocoio, 51; A. Parra ... 7360 30,90
3º (2) Vercelli, 49; J. Salinas ... 51689 4,40
4º (11) Petitero, 51; A. Farias ... 17460 13,10
5º (9) Arriba, 51,5; A. González ... 11810 19,30
6º (1) Azulejo, 50; M. Carú, en corral con Vercelli
7º (13) Bureta, 48,5; Hugo Pilar ... 8000 28,20
8º (14) Mi Ranita, 48,5; L. Marchant 12780 17,90
9º (7) Susanella, 53; L. Hevia ... 39220 5,80
10º (4) Catalán, 53; Fdo. Venegas 19020 12,00
11º (8) Ambicionaro, 52,5; S. Escudero 2850 86,10
12º (3) Fontanet, 56; H. Vilches ... 9730 22,50
13º (5) Sun Reina, 55; V. Ubilla ... 4160 54,60
14º (6) Ofelita, 53; N. González ... 13520 16,90
308.270

GANADA por 2 1/2 cuerpos; el 3º a pescuezo; el 4º a 1 cuerpo; el 5º a 2 1/2 cuerpos, y el 6º a pescuezo. Tiempo: 1.28 2/5. Retirado el (15) Antipatra. Preparador: Juan B. Castro. DIVIDENDOS: Eº 2,10 y 1,50; 6,50 y 3,10. Viña: Eº 2,80 y 1,80; 4,40 y 3,50.

DESARROLLO: A los pocos metros corridos Brocoio tomó la punta seguido de Petitero, Catalán, Mi Ranita, Azulejo y último Cri de Guerre, que en tierra derecha avanzó por el centro para ganar con mucha comodidad.

¿QUE HIZO SU CABALLO?: CRI DE GUERRE: venía último hasta la recta final. Ganó con mucha comodidad. BROCOIO: punteó desde las primeras distancias. VERCELLI: actuó con muchos tropiezos y al final descontó. PETITERO: vino tras el puntero desde la salida. ARRIBA: tuvo muchos contratiempos. AZULEJO: corrió bien y no fue capaz.

SEGUNDA CARRERA.— 12a. serie.— 1.400 metros.

1º (4) TRUENO, 54 kilos, por Welsh Honey y Temple, del señor Esteban Barticevic. Jinete, M. Alquinta ... 18978
2º (9) Chapalita, 52,5; G. Farfán ... 36695 5,30
3º (2) Convicción, 53; J. Amestelly 45221 4,30
4º (16) Tabaco Rubio, 50; S. Pradenas ... 29205 6,70
5º (2) Don Marcos, 54; E. González 17395 11,20
6º (15) Nildita, 50; E. Peña ... 11638 16,70
7º (17) Guadalupe del Carmen, 47; Hugo Pilar ...
8º (11) Cancha Libre, 52; C. Sepúlveda ... 27281 7,10
... 15624 12,40
9º (8) La Piafa, 53; J. Latorre ... 15384 12,60
10º (8) Pamelito, 53; J. Barrios ... 23059 8,40
11º (3) Toyopet, 54; N. González ... 2081 93,40
12º (14) Inapreco, 51; H. Basay ... 1164 167,—
13º (10) Lucero, 52,5; V. Ubilla ... 9858 19,70
14º (13) Achornita, 51; L. Hevia ... 5213 37,30
15º (1) Cruzeiro; V. Barra ... 2342 83,—
262.708

GANADA por 3 cuerpos; el 3º a 1/2 cuerpo; el 4º a 1 1/4 cuerpo; el 5º a 1/2 cuerpo. Tiempo: 1.27. Retirado: Virtuosa (12). Preparador: E. Barticevic. DIVIDENDOS: Eº 10,20 y 2,70; 2,— y 1,90. Viña: Eº 10,30 y 2,30; 2,20 y 1,80.

DESARROLLO: Cancha Libre, Toyopet, Chapalita y Trueno se colocaron en los primeros lugares. En tierra derecha avanzó Trueno, que dominó a Chapalita y Convicción, que no pudieron descontar más.

¿QUE HIZO SU CABALLO?: TRUENO: corrió colocado y acabó con suma facilidad. CHAPALITA: corrió colocada y atropelló por los palos. CONVICCION: décima la vimos y no tuvo pasada oportunamente. TABACO RUBIO: atropelló bastante. DON MARCOS: vino con los punteros. NILDITA: tardíamente atropelló.

TERCERA CARRERA.— 11a. serie.— 1.400 metros.

1.o (14) LLANO ROJO, 52; por Tale of Two Cities y Llamita II, del Stud "Presagio". Jinete, Juan Amestelly ... 70115
2.o (4) Stout, 54; E. Castillo ... 24859 7,60
3.o (3) Rosa Morena, 54; M. Alquinta ... 9417 20,—
4.o (5) Evento, 53; L. Camus ... 19911 9,50
5.o (DA) Intuición, 53; Hgo. Pilar ... —
6.o (17) Sacarino, 51,5; A. Salas ... 19663 9,60
7.o (16) Ubaldino, 52; N. González 12908 15,50
8.o (7) Aromático, 53; V. Ubilla ... 11287 16,70
9.o (2) Músico, 54; L. Hevia ... 17940 10,50
10.o (10) La Estrambito, 53; R. Madariaga ... 30125 6,30
11.o (5) Rojelana, 53,5; L. Caroca 11792 16,—
12.o (9) Dolly Pen, 53; C. Paredes 16971 11,10
13.o (13) Blue Back, 52; A. Parra ... 1160 162,60
14.o (11) Puerto Octay, 53; S. Alcaide ... 1460 129,20
15.o (1) Marco, 54; H. Olguín ... 1977 95,40
16.o (16) Ojo de Tigre, 53; L. García 12998 14,51
17.o (12) Talismán, 53; J. Barrios ... 3853 49,—
18.o (15) Riachita, 52; L. Toro ... 1400 134,70

GANADA por 1 cpo.; el 3.o a 2 1/2 cpos.; el 4.o a pescuezo, y el 5.o a 1/2 pescuezo. Tiempo: 1.27 3/5. Preparador: L. A. García. Corrieron todos. DIVIDENDOS: Eº 2,70 y 1,50; 2,20 y 3,50. DIVIDENDOS VIÑA: Eº 3,30 y 1,30; 1,70 y 3,10.

DESARROLLO: Desde la salida, LLANO ROJO, tomó la delantera. El puntero actuó muy contenido, y en tierra derecha anuló en muy buen estilo el avance de Stout, al que dominó con facilidad.

¿QUE HIZO SU CABALLO?: LLANO ROJO, de punta a punta y en muy buen estilo; STOUT, atropelló, pero no fue capaz para el puntero; ROSA MORENA, tuvo algunos contratiempos en tierra derecha; EVENTO, venía mal y algo avanzó en tierra derecha; INTUICION, no fue capaz; SACARINO, a última hora avanzó.

CUARTA CARRERA.— Condicional.— 950 metros.

1.o (9) RELAMPAGO, 52; por Faubourg y Clamorosa, del stud Rosarino. Jinete: Jorge Salinas 42073
2.o (6) Fogoso, 54; J. Pacheco ... 16790 9,70
3.o (4) Cante Jondo, 54; J. García 12407 13,20
4.o (5) Edinguz, 54; E. Soto ... 13763 11,50
5.o (2) Babá, 52; V. Ubilla ... 17793 9,20
6.o (3) Bon Marche, 54; E. Guajardo 9568 17,10
7.o (10) Responsable, 54; F. Toro 94034 1,70
8.o (8) Relajante, 54; E. Saavedra 7559 21,60
9.o (12) Ural, 54; B. García ... 2145 76,20
10.o (1) Anquetil, 54; L. García ... 1928 84,80
11.o (11) Shimaneku, 54; M. Alquinta 2969 55,10
221049

GANADA por 2 1/2 cuerpos; el 3.o a 4 cuerpos; el 4.o a 3/4 cuerpos, el 5.o a 1 cuerpo. Tiempo: 0.57 2/5. Retirado: Osado (7). Preparador: A. Sepúlveda. DIVIDENDOS: Eº 3,90 y 1,80; 2,90 y 3,70; DIV. VIÑA: Eº 4,70 y 3,20; 2,50 y 4,20.

DESARROLLO: A los pocos metros corridos, Relampago tomó la iniciativa, seguido de Babá y Fogoso. En tierra derecha, el puntero mantuvo sus ventajas, y pese a que se abrió, logró amplia ventaja sobre Fogoso.

¿QUE HIZO SU CABALLO?: RELAMPAGO, de punta a punta. En la recta se abrió mucho; FOGOSO ... y no pudo llegar más cerca; CANTE JONDO, buen debut. Tuvo algunos tropiezos en la salida; EDINGUZ, entre los punteros se mantuvo. BABA, corrió segundo y después retrogadó; BON MARCHE, quinto se colocó, y no fue capaz; RESPONSABLE, fue el favorito y movió mal en la salida.

QUINTA CARRERA.— 1.400 metros.— 8a. Serie.

1º FRATERNITE (11), 52; por Licencioso y Fortalice, del señor Enrique Ruiz. Jinete: José M. Aravena ... 9655
2.o Lunario (1), 54; R. Madariaga 33750 7,80
3.o Raqui (3), 54; Edo. Soto ... 40078 6,60
4.o Dugol (12), 52; G. Meneses ... 8922 29,60
5.o Atocongo (6), 53; Jn. Amestelly 18911 13,90
6.o Crazy Girl (10), 51; N. González ...
7.o Hill Boss (15), 51; S. Pradenas 21008 10,00
8.o Nucio (5), 53,5; Jn. Barrios 50706 5,20
9.o Rebonito (23), 52; J. Salinas ... 34493 7,60
10.o P. Azabache (2), 54; E. Naranjo ... 3693 72,00
11.o Patrulla (16), 54; Alb. Salas ... 22253 11,90
12.o Bermeo (7), 53; C. Sepúlveda ... 15803 16,70
13.o Chambeco (17), 50; J. Latorre 32440 8,10
14.o Segunda (8), 53; Jn. Toro ... 6717 39,30
15.o La Voz (18), 50; H. Olguín ... 35239 7,50
16.o Titín (4), 54; G. Farfán ... 3362 78,50
17.o Milagrito (9) 52,5; L. García en corral con Crazy Girl ... 16082 16,40
18.o Seguaró (14), 52; E. Guajardo 3411 77,30
356313

GANADA: por 3/4 cuerpo, el 3.o a 1 cuerpo, el 4.o a 1/2 cuerpo, el 5.o a 3 cuerpos, y e 16.o a 1/2 cuerpo. Tiempo: 1.27 1/5. Corrieron todos. Preparador: José M. Baeza. DIVIDENDOS: Eº 27,30 y 5,80, 2,90 y 2,70. Viña: Eº 69,50 y 11,30; 2,90 y 2,50.

DESARROLLO: A los 100 metros corridos Titín se colocó en punta, puso hasta tres cuerpos sobre Rebonito, Lunario, Hill Boss y Fraternité, que en tierra derecha surgió con ímpetus para dominar luego de breve lucha a Lunario.

¿QUE HIZO SU CABALLO? FRATERNITE, venía en el centro del grupo y avanzó con mucha rápidez; LUNARIO, estuvo en punta y tuvo un contratiempo en tierra derecha; RAQUI, por segunda línea atropelló; DUGOL, tardía resultó su avance final; ATOCONGO, tuvo contratiempos; CRAZY GIRL, surgió con bríos en los últimos metros.

SEXTA CARRERA.— 1.400 metros.— 8a. Serie.

1.o CESARIO (1), 57,5; por Mío Sea y Hija de Tierre, del Stud Alvión. Jinete; Gustavo Farfán ... 13133
2.o Curioso (10), 50; Jn. Amestelly 45719 6,80
3.o Sharif (8), 51; G. Sepúlveda ... 81150 2,80
4.o Gol de Chile (15), 46; J. Salinas 49401 6,30
5.o Takú (6), 52,5; S. Vera ... 41292 7,50
6.o Caluga (5), 53; Fdo. Toro ... 57832 5,40
7.o Cap. Polito (2), 55; Jn. Toro 34297 9,00
8.o Camorrero (12), 49; S. Escudero 5329 58,20
9.o Moderno (11), 50; L. García en corral con Curioso ...
10.o Almirantazgo (7), 51; L. Camus 12169 25,50
11.o Art Silk (13), 48; J. M. Aravena ... 52182 5,90
12.o Aristócrata (9), 50,5; R. Jaque . 16019 19,40
13.o Black Magic (3), 53,5; E. Guajardo ... 10868 28,60
419391

GANADA: por 1/2 cabeza, el 3.o a 2 1/2 cuerpos, el 4.o a 1 1/2 cuerpo, el 5.o a 1 3/4 cuerpo, y el 6.o a 1 1/2 pescuezo. Tiempo: 1.24 4/5. Retirados el (4) Llora y Ríe y el (14) Cuncumén. Preparador: Julio Castro R. DIVIDENDOS: Eº 23,60 y 6,70; 2,90 y 1,80. Viña: Eº 30,40 y 7,80; 2,50; y 4,10.

DESAROLLO: Black Magic, Curioso, Aristócrata y Camorrero, se ubicaron en los primeros lugares. Quinto lo hacía Cesario que avanzó al tercer puesto para atropellar por el centro y ganar a Curioso que descontaba con seguridad.

¿QUE HIZO SU CABALLO? CESARIO, se colocó tercero poco antes de la recta y al final fue castigado; CURIOSO, partió segundo y luego retrogadó para atropellar con éxito; SHARIFF, por los palos avanzó; GOL DE CHILE, corrió bien y sin tropiezos; CALUGA, partió mal y venía última.

SEPTIMA CARRERA.— Carrera Especial.— 950 metros.

1.o (7) BEN CASEY, 48; por Bayard y Sour Kiss; del Stud Alvión; jinete, Juan Amestelly ... 84722
2.o (11) Meteoro, 45; A. Parra ... 17311 20,60
3.o (6) Yastá, 49; C. Sepúlveda K. 72677 5,00
4.o (9) Rebotado, 46,5; J. Salinas ... 22608 16,20
5.o (14) Pudorosa, 45; H. Pilar ... 5843 62,80
6.o (1) Curimont, 59; S. Vera ... 41537 2,80
7.o (8) Brochazo, 47,5; J. Aliaga ... 11666 31,50
8.o (2) Baribal, 56,5; E. Naranjo ... 15082 23,00
9.o (4) Watusy, 53; R. Madariaga ... 13976 26,30
10.o (12) Mi Cholita, 45; S. Escudero . 35099 10,50
11.o (10) Campo Lindo, 45,5; A. Salas ... 20953 17,50
12.o (3) Ult. Recuerdo, 51,5; Edo. Soto . 81653 4,50
(3) Quality, 54; Fdo. Toro, rodó ... 61532 6,00
(3) Quality, 54; Fdo. Toro, rodó .. 61532 6,00
496059

GANADA por 1 1/2 cuerpo; el 3.o a 2 1/2 cuerpos; el 4.o a 4 cuerpos; el 5.o a 1/2 cabeza, y el 6.o a 1 1/4 cuerpo.— Tiempo 0.56.— Retirado el (13) Pelluca.— Preparador, Julio Castro R.— DIVIDENDOS: Eº 3,90 y 2,60; 4,40 y 2,10.— VIÑA: Eº 5,60 y 1,90; 3,60 y 1,60.

DESARROLLO.— Titanita, Alazán, Consentido y Calivorano se ubicaron en los lugares de privilegio. Más atrás Epsom Lady y Nortino con Argelia. En tierra derecha avanzó Calivorano que ganó con mucha comodidad.

¿QUE HIZO SU CABALLO?— CALIVORANO, fue gran favorito y respondió a sus cotejos de repetición; EPSOM LADY, cargó con bríos y no fue capaz; CONSENTIDO, desde la salida vino con los punteros; IGNORADO, en tierra derecha insinuó un avance que no prosperó; ARGELIA, tuvo tropiezos; NORTINO, lo molestaron.

OCTAVA CARRERA.— 1.400 metros.— 8a. serie.

1.o (14) CALIVORANO, 49; por Quemarropa y Destapada; del señor Nicanor Fuentes; jinete, Ulises Gaete 103243
2.o (3) Epsom Lady, 53,5; J. Amestelly ... 102081 3,50
3.o (4) Consentido, 53; J. Barrios . 81868 4,40
4.o (9) Ignorado, 51,5; J. M. Aravena . 68326 5,30
5.o (6) Argelia, 52,5; J. Pacheco ... 17113 21,20
6.o (8) Nortino, 52; L. Camus ... 9599 37,50
7.o (11) Yuma, 51; A. Parra ... 18735 19,20
8.o (12) Miss Pelusa, 50; G. Meneses . 14714 24,40
9.o (5) Quijotesco, 53; S. Pradenas . 11163 32,20
10.o (2) Alazán, 53,5; E. Guajardo ... 29458 13,00
11.o (13) Vino Dulce, 50; Hugo Pilar ... 19757 18,20
12.o (10) Titanita, 51,5; M. Campos ... 9842 36,20
13.o (7) Tanaka, 51; O. Castillo en corral con Argelia ... — —
485989

GANADA por 1 1/2 cuerpos; el 4.o a 2 1/2 cuerpos; el 5.o a 2 cuerpos, y el 6.o a pescuezo.— Tiempo: 1.25 4/5.— Retirado el (1) Angelus.— Preparador, Rafael Villa.— DIVIDENDOS: Eº 3,50 y 1,30; 1,30 y 1,60. VIÑA: Eº 4,70 y 1,40; 1,30 y 1,50.

NOVENA CARRERA.— 3ra. Serie.— 1.400 metros.

1.o SNOW MAN (3), 54; por Lujoso y Snow Man, del stud Lealtad; jinete, Ricardo Madariaga ... 59212
2.o Baldosín (6), 52,5; C. Sepúlveda 30754 16,00
3.o Espada (1), 55,5; Juan Toro ... 102122 4,50
4.o Tequeña (13), 50; Eduardo Soto ... 42643 10,80
5.o Carrasco (15), 48,5; Alb. Salas ... 59893 7,70
6.o Thomas E. (11), 52; S. Vera ... 63097 7,30
7.o Chadrón (2), 54,5; Jn. Amestelly 67304 6,90
8.o Loredano (10), 52; Fdo. Venegas 24712 18,70
9.o Oro Limpio (5), 53; Juan García 64706 7,10
10.o Amir (4), 53; G. Farfán ... 36666 17,30
11.o Big Money (18), L. Caroca ... 18649 24,70
12.o Reñeco (8), Juan Borrios ... 4298 107,40
13.o Castañar (17), 48; A. González ... 1450 318,03
14.o Gold Cañón (9), 52; M. Alquinta 44418 10,40
15.o Cuyano (7), 52,5; J. Pacheco ... 13726 33,60
633649

GANADA por pescuezo; el tercero, a 2 1/2 cuerpos; el cuarto, a nariz; el quinto, a 2 1/2 cuerpos; y el sexto, a 1/2 pescuezo. Tiempo: 1.25. Retirados: el (12) Sectario y el (14) Noctámbulo. Preparador, Humberto Cisternas. DIVIDENDOS: Eº 7,80, 2,70, 4 y 1,90. Viña: Eº 7,80, 2, 3,80 y 2,20.

DESARROLLO: Thomas E tomó la punta, seguido de Tequeña, Amir, Espada y, últimos, Baldosín con Castañar. En tierra derecha avanzó desde el centro Snow Man, que dominó a Baldosín, que atropelló abierto.

¿QUE HIZO SU CABALLO?: SNOW MAN, venía de ganar y repitió en muy buen estilo; BALDOSIN, venía penúltimo y atropelló abierto; ESPADA, se mantuvo entre los cuatro primeros; TEQUEÑA, segunda desde la salida; CARRASCO, atropelló tarde; THOMAS E, corrió en punta con mucha facha.

DECIMA CARRERA.— 7a. serie.— 1.400 metros.

1.o ILUMINADA (12), 51,5; por Murmullo e Imelda, de señor Roberto Maggi; jinete, Jorge Pacheco ... 29367
2.o Gran Soñador (13), 51; Edo. Soto 95491 3,90
3.o Asalto (8), 53; R. Madariaga ... 93088 4,00
4.o Capacitada (15), 50,5; C. Sepúlveda ... 86850 4,30
5.o Las Rosas (3), 53,5; E. González 25352 14,70
6.o Balarina (1), 54; Jn. Amestelly 32958 11,30
7.o Mireille, 51; S. Alcaide en corral
8.o Casto José (2), 54; N. González 7001 53,40
9.o El Camaleón (8), 52; Fo. Venegas 35363 10,60
10.o Maisonnette (16), 50,5; L. García 7527 49,70
11.o Mudejar (4), 53,5; M. Alquinta ... 23159 16,10
12.o Polorita (7), 53; S. Pradenas ... 9315 40,10
13.o Francavila (9), 52; J. Salinas ... 8341 44,80
14.o Sansón (14), 51; L. Hevia ... 17492 21,40
15.o Match (10), 52; L. Toro ... 15572 24,00
16.o Orenburg (11), 52; O. Castillo ... 2985 125,20
17.o Pastorcita (17), 50,5; J. Eguren . 15239 24,50
505102

GANADA por 3/4 cuerpo; el tercero, a 1/2 cuerpo; el cuarto, a 3/4 cuerpo; el quinto, a 1 3/4 cuerpo; y el 6.o a 2 cuerpos, tiempo: 1.25 3/5. Corrieron todos. Preparador, Roberto Maggi. DIVIDENDOS Eº 13,70, 3,90, 1,70 y 1,80. Viña: Eº 12,90, 3,30, 1,80 y 1,70.

DESARROLLO: Iluminada salió en punta seguida de Mudejar, Balarina y Asalto por los palos. En tierra derecha, Iluminada mantuvo sus ventajas y ganó bien.

¿QUE HIZO SU CABALLO?: ILUMINADA, de punta a punta. Se abrió muchos en los últimos 50 metros; GRAN SOÑADOR, venía de los últimos y atropelló como exhalación; ASALTO, por los palos corrió y avanzó por segunda línea; CAPACITADA, corrió entre los punteros; LAS ROSAS, desde la salida vino con los punteros; BALERINA, corrió bien y sin tropiezos.

UNDECIMA CARRERA.— 6a. serie.— 1.400 metros.

1º (12) KINA, 52,5 kilos, por Qualua y Kimona, del Stud Admiral. Jinete, Juan Toro ... 63371
2º (6) Mister Chuki, 53; L. García 13805 29,30
3º (1) Tediosa, 53,5; Edo. Soto ... 55344 7,20
4º (3) Dos Ases, 53; Jn. Barrios ... 24844 16,10
5º (10) Collicando, 52,5; J. M. Aravena ... 80171 5,00
6º (17) Bañador, 51,5; G. Meneses . 5681 70,20
7º (8) Turf Fire, 52; V. Ubilla ... 30814 12,90
8º (9) Caudillo, 52,5; Jn. Amestelly 53210 7,50
9º (4) Indomable, 53; L. Hevia ... 28309 14,10
10º (5) Melocotonina, 53; J. Pacheco 45257 8,80
11º (14) P. Oriental, 52; N. González 3000 133,00
12º (18) Rajah, 51,5; M. Yáñez ... 36651 10,90
13º (7) Rey Tuerto, 53; R. Madariaga, en corral con Turf Fire ...
14º (16) Tiranito, 52; E. Naranjo ... 19710 20,20
15º (2) Burda, 53; C. Sepúlveda ... 39965 10,00
16º (11) Curiosidad, 52,5; A. Parra . 3779 105,60
17º (13) Noblesse, 52,5; M. Alquinta . 35407 11,20
539108

(PASA A LA PAGINA 20)

Peñuelas

PRIMERA CARRERA.— 1.100 metros.— 6a. Serie

1.o BICHERO (M. Cross), E. Cantellano
2.o Libertario
3.o María Virginia

GANADA por 6 cuerpos; el 3.o a 5 cuerpos. Tiempo: 1.14 1/5. Preparador: H. Butt. Dividendos: Eº 1,20 y 1,20 y 1,70.

SEGUNDA CARRERA.— 1.300 11.300 metros.— 6a. Serie.

1.o CAMBIGAY (Marabú III), L. Avendaño
2.o Crespa
3.o Pim Pim

GANADA por 4 cuerpos; el 3.o a 2 1/5 cuerpos. Tiempo: 1.30 1/5. Preparador: F. González. DIVIDENDOS: Eº 2,— y 1,20 y 1,40.

TERCERA CARRERA.— 1.300 metros.— 2a. Serie.

1.o SAUSALITO (Afghan II), J. Moya
2.o Buen Revés
3.o Cataviento

GANADA por 3/4 de cuerpo; el 3.o a 3 cuerpos. Tiempo: 1.28 1/5. Preparador: A. Trigo. DIVIDENDOS: Eº 2,50 (sólo a ganador).

CUARTA CARRERA.— 1.300 metros.— 3a. Serie.

1.o RIO CISNES (S. Shell), J. Moya
2.o Choc
3.o Baquiano

GANADA por 2 3/4 cuerpos; el 3.o a 2 1/4 cuerpos. Tiempo: 1.28 3/5. Preparador: A. Trigo. DIVIDENDOS: Eº 3.70 (sólo a ganador).

QUINTA CARRERA.— 1.300 metros.— 1a. Serie.

1.o MEISSEN (S. Brother), L. Plaza
2.o Orlass
3.o Pasaporte

GANADA por 1/2 cuerpo; el 3.o a cabeza. Tiempo: 1.28. Preparador: M. Cancino. DIVIDENDOS: Eº 3,70 (sólo a ganador).

SEXTA CARRERA.— 1.300 metros.— 5a. Serie.

1.o CHEPICA (Aloraye), L. Avendaño
2.o La Faraona
3.o El Madrileño

GANADA por 5 cuerpos; el 3.o a pescuezo. Tiempo: 1.28 4/5. Preparador: M. Cancino. DIVIDENDOS: Eº 2,30 y 1,—; 1,10 y 1,50.

SEPTIMA CARRERA.— 1.100 metros.— 4a. Serie.

1.o MIYAMOTO (H. Born), J. Moya
2.o Marfilada
3.o Chinchorrito

GANADA por 1/2 pescuezo; el 3.o a 1/2 cuerpo. Tiempo: 1.13 2/5. Preparador: A. Trigo. DIVIDENDOS: Eº 6,40 y 2,80; 1,70 y 2,40.

Antofagasta

PRIMERA CARRERA — 1.100 Metros — 9.a Serie.

1º PRECISAMENTE (T. Crown), G. Lazzus.
2º Garota
3º Galión

Ganada por cabeza; el 3º a 1/2 cabeza. Tiempo: 1.14. Preparador: R. Eissmann. DIVIDENDOS: 6,30; 1,30; 1,20 y 1,30 escudos.

SEGUNDA CARRERA — 1.200 Metros — 6.a Serie.

1º PIPEÑA (M. Sea), M. Alburquerque.
2º Terrace
3º Frontín

Ganada por 1 1/2 cuerpo; el tercero a 2 cuerpos. Tiempo: 1.21. Preparador: L. Uribe. DIVIDENDOS: 5,20; 1,80; 1,70 y 1,30 escudos.

TERCERA CARRERA — 1.100 Metros — 8.a Serie.

1º AGUA FRIA (Apolo), M. Márquez.
2º Albur
3º Atenea

Ganada por 1/2 cuerpo; el tercero a pescuezo. Tiempo: 1.15. Preparador: L. Tapia. DIVIDENDOS: 3,80; 1,80; 1,80 y 3,50 escudos.

CUARTA CARRERA — 1.200 Metros — 7.a Serie.

1º YANUNCAY (Aloraye), V. Carrasco.
2º Reverendo
3º Didú

Ganada por 2 1/2 cuerpos; el tercero a 3 cuerpos. Tiempo: 1.20 3/5. Preparador: M. Solar. DIVIDENDOS: 3,70; 1,40; 1,30 y 1,40 escudos.

QUINTA CARRERA — 1.200 Metros — 5.a Serie.

1º FRITZ (Atophan), C. Chaparro.
2º Marat
3º Primer Latido

Ganada por pescuezo; el tercero a pescuezo. Tiempo: 1.21. Preparador: V. Escobar. DIVIDENDOS: 3,10; 1,50 y 1,80 escudos.

SEXTA CARRERA.— 1.200 metros— 3a. serie.

1.o AMURRADO (Amasis), J. Rivera
2.o Edmund
3.o Bayao

Ganada por 1/2 cabeza; el 3.o a 1 1/2 cuerpo. Tiempo, 1.19. Preparador, O. Frías. DIVIDENDOS: Eº 4,20 y 1,80; 2,30 y 4,10.

SEPTIMA CARRERA.— 1.200 metros.— 3a. serie.

1.o MANI (G. Green), H. Luna.
2.o Simona
3.o Tabú

Ganada por 1 1/4 cuerpo; el 3.o a 1 cuerpo. Tiempo, 1.20 1/5. Preparador, L. Jamett. DIVIDENDOS: Eº 3.60 y 1,60, y 1,50.

OCTAVA CARRERA.— 1.200 metros— 4a. serie.

1.o TOSCANELLA (S. Brother), M. García
2.o Pepinico
3.o Filaret

Ganada por 1/2 cuerpo; el 3.o a 1 cuerpo. Tiempo, 1.21. Preparador, R. Eissmann T. DIVIDENDOS: Eº 7,10 y 1,70; 2,10 y 1,50.

Concepción

PRIMERA CARRERA.— 1.100 metros.— Handicap.
1.o ANTHEA (Volpit), L. Herrera
2.o Quico
3.o Andareña
Ganada por 3 cuerpos; el 3.o a 2 3/4 cuerpos. Tiempo: 1.06 3/5. Preparador: S. Parra.
Dividendos: Eº 4.— y 1,50; 1,60 y 2,20.

SEGUNDA CARRERA.— 1.100 metros.— Novena serie.
1.o ASTEN (Carnaval), E. González
2.o Caronte
3.o Affligida
Ganada por 2 cuerpos; el 3.o a 1/2 cabeza. Tiempo: 1.06 2/5. Preparador: S. Rabah.
Dividendos: Eº 4,70 y 1,30; 1,20 y 1,10.

TERCERA CARRERA.— 1.400 metros.— Séptima serie.
1.o CRIOLLITA (Uehrú), D. Muñoz
2.o La Estanciera
3.o El Farol
Ganada por pescuezo; el 3.o a 1/2 cuerpo. Tiempo: 1.27 1/5. Preparador: J. Aragón.
Dividendos: Eº 2,70 y 1,30; 1,30 y 1,20.

CUARTA CARRERA.— 1.400 metros.— Octava serie
1.o LILA (L'Exile), V. Scharquer
2.o Alter Ego
3.o Red Cross
Ganada por 2 1/2 cuerpos; el 3.o a 5 1/2 cuerpos. Tiempo: 1.27 3/5. Preparador: S. Rabah.
Dividendos: Eº 7,10 y 1,70; 2.— y 1,20.

QUINTA CARRERA. — 1.400 metros.— Sexta serie
1.o LAVOISIER (B. Fox II), V. Scharquer
2.o Monolito
3.o Papelucho
Ganada por cabeza; el 3.o a un cuerpo. Tiempo: 1.27 3/5. Preparador: A. Boncerio.
Dividendos: Eº 5,60 y 2,60; 1,60 y 3,70.

SEXTA CARRERA. — 1.100 metros.— Cuarta serie.
1.o ATOMICO (T. Crown), D. Muñoz
2.o Sfax
3.o Katanka
Ganada por 1/2 cabeza; el 3.o a 1/2 cabeza. Tiempo: 1.05 2/5. Preparador: J. Aragón.
Dividendos: Eº 2.10 y 1,30; 1,40 y 1,40.

SEPTIMA CARRERA.— 1.400 metros.— Quinta serie.
1.o LADRIBA (Aberdeen), L. Herrera
2.o Pies Negros
3.o Librador
Ganada por un cuerpo; el 3.o a 3 1/2 cuerpos. Tiempo: 1.27 1/5. Preparador: R. Valladares.
Dividendos: Eº 3,40 y 1,20; 1,10 y 1,20.

OCTAVA CARRERA. — 1.600 metros.— Primera serie.
1.o IMPASE (Aberdeen), R. Moya
2.o Apóstol
3.o Dulcero
Ganada por 5 1/2 cuerpos; el 3.o a 2 cuerpos. Tiempo: 1.44. Preparador: M. Arócar.
Dividendos: Eº 3,10 y 2.— y 4.—

NOVENA CARRERA. — 1.400 metros.— Segunda serie
1.o POLICHINELA (Aloraye), E. González
2.o Calabril
3.o Predilecto
Ganada por 9 cuerpos; el 3.o a 1/2 cuerpo. Tiempo: 1.24. Preparador: S. Rabah.
Dividendos: Eº 2,20 y 1,60; 1,80 y 6,10.

DECIMA CARRERA. — 1.400 metros.— Tercera serie
1.o HILL DUKE (Hilltop), I. Lara
2.o Los Yuyos
3.o Rey de Espadas
Ganada por cabeza; el 3.o a 1 1/2 cuerpo. Tiempo: 1.28. Preparador: J. Bernal.
Dividendos: Eº 5,50 y 2,10; 1,50 y 3,40.

CLUB HIPICO

PRIMERA CARRERA.— 1.600 metros. —Condicional.

1º (3) DON GOYO, 56 kilos, por Scottish Meridian y La Gavea, del Stud "Lucy". Jinete, P. Ulloa 3763
2º (5) Emilito, 56; E. Guajardo ... 1240 8,20
3º (9) Trapisonda, 51; V. Ubilla ... 906 10,20
4º (8) Jaranela, 53; S. Vera ... 3023 3,30
5º (4) Don Juan, 56; A. Núñez ... 1725 5,80
6º (7) Timoleón, 56; R. Jaque ... 2680 3,80
7º (2) Dardanelos, 53; L. Toro ... 122 82,90
8º (1) Chavalillo, 52; E. Suárez ... 116 87,20
13.677

GANADA por pescueo y 4 cuerpos; el 4º a 1 cuerpo y el 5º a 1 cuerpo. Tiempo: 1.38. Preparador: J. Cavieres A. No corrió: Naparia. DIVIDENDOS: Eº 2,70 y 1,40; 2,10 y 2,20.

DESARROLLO.— Timoleón se ubicó al frente, seguido por Dardanelos, Trapisonda, Don Goyo, Don Juan y Chavalillo. Penúltimo: Emilito, y al fondo, Jaranela. En la curva, Timoleón se mantuvo al frente. Por dentro atacó Emilito, y por fuera avanzó Don Goyo que, una vez como líder, a 200 metros, se defendió con energías.

¿QUE HIZO SU CABALLO?: DON GOYO: actuó a la expectativa. EMILITO: su jinete ganó terreno por dentro. TRAPISONDA: vino colocada. JARANELA: avanzó por fuera. DARDANELOS: se entregó al final.

SEGUNDA CARRERA.— 1.000 metros.— Condicional.
1º (3) CORALINA, 53 kilos, por Meritein y Columbia, del Stud "Anita". Jinete, G. Jorquera ... 6290
2º (8) Revolea, 52; F. Venegas ... 1562 5,30
3º (3a) Paradilla, 53; S. Vera ... 6290 1,20
4º (10) Transmisión, 53; E. Peña . 116 71,70
5º (2) Canarita, 52; E. Guajardo .. 1002 8,30
6º (5) Mandy, 51; J. Duarte ... 724 11,50
7º (4) Helia, 53; O. Hermosilla ... 616 13,50
8º (1) Aucana, 53; F. Meneses ... 335 24,80
9º (6) Matari, 53; M. Ramírez ... 291 28,60
10º (7) Pierina, 53; M. Yáñez ... 301 27,60
12.237

GANADA por 3 1/2 cuerpos y 3/4 cuerpo; el 4º a 3/4 cuerpos, y el 5º a 2 cuerpos. Tiempo: 1'. Preparador: A. Bullezú. No corrió: Tanti. DIVDENDOS: Eº 1.30 y 1.20, y 1.40.

DESARROLLO.— En las primeras distancias, varios ejemplares —entre ellos Coralina, Helia y Pierina— disputaron el primer puesto. Definitivamente, y a la recta, ingresó al frente Coralina. En esa posición se mantuvo hasta llegar al disco.

¿QUE HIZO SU CABALLO?: CORALINA: se defendió bien y ganó cómodamente. REVOLEA: le hizo empeño. PARADILLA: apareció por fuera. TRANSMISION: venía en el grupo. PIERINA: buscó hacia afuera.

TERCERA CARRERA.— 2.000 metros.— 3a. serie.— Handicap.
1º (7) FASCINATION, 49 kilos, por Pharad y Fiorelle, del señor A. Goecke. Jinete, S. Vera ... 1383
2º (2) La Caramba, 54; P. Ulloa .. 5519 1,90
3º (5) Tío León, 53; V. Bravo ... 1718 6,—
4º (4) Fair Maid, 53; F. Meneses ... 1633 6,30
5º (1) Quilvo, 56; L. Godoy ... 1259 8,20
6º (3) Marietta, 53; G. Jorquera ... 1221 8,50
7º (6) Berenice, 50; J. Aliaga ... 1235 8,40
13970

GANADA por 3 cuerpos y 1/2 cuerpo; el 4º a 2 cuerpos, y el 5º a 1 cuerpo. Tiempo: 2.03. Preparador: G. Urquidi. DIVIDENDO: Eº 7,50, y DIVIDENDO DE LA DUPLA Nº 10, Eº 9,40.

DESARROLLO.— Fair Maid "picó" al frente. Se mantuvo adelante, seguida por Berenice, Quilvo, Marietta y Tío León. En los 1.700 metros, Berenice pasó al frente, quedando en su siga Fair Maid, Marietta, Quilvo, Tío León, Fascination y La Caramba. Berenice fue alcanzada por Quilvo en plena recta, cuando restaban 400 metros para el disco. Sólo breves instantes estuvo en ese lugar, ya que La Caramba, por fuera, dominó la situación, pero sólo breves momentos, ya que Fascination, abierta, pasó por su lado y, avanzando con energías, llegó al disco con mucha comodidad y tres cuerpos a su favor.

CUARTA CARRERA.— 1.200 metros.— 7a. serie. — Handicap.
1.o (1) DISUELTO, 58; por Sun Prince y Difusa; del Stud "Ely"; jinete, L. Toro ... 4208
2.o (9) Pandax, 49; F. Venegas ... 4218 3,20
3.o (6) Gildita, 50; J. Duarte ... 813 25,80
4.o (3) Purrehuín, 55; E. Peña ... 1058 12,90
5.o (8) Noa Noa, 49; J. Torres ... 2131 6,30
6.o (5a) Chiquitín, 49; J. Aliaga ... 2656 4,00
7.o (11) Erly, 46; E. Muñoz ... 253 52,80
8.o (10) Girondine, 47; L. Marchant 1108 12,10
9.o (2) Gran Viento, 56; O. Hermosilla 755 17,70
10.o (4) Petulancia, 51; M. Ramírez ... 958 13,90
11.o (7) Pentinievre, 50; J. Meneses .. 185 72,20
12.o (5) Acierta, 50; E. Suárez ... 2656 5,00
18048

GANADA por 1 1/2 pescuezo, y 3 1/2 cuerpos; el 4.o a 2 cuerpos, y el 5.o a 1/2 cuerpo; tiempo 1.13.— No corrió: Bella Sombra.— DIVIDENDOS: Eº 3,20 y 1,70; 1,40 y 4,00.

DESARROLLO.— Noa Noa "picó" al frente. Disuelto y Petulancia se vieron en seguida. En la curva dominó Disuelto. En los lugares siguientes quedaron Noa Noa, Petulancia, Chiquitín y Pandax. Avanzó en la recta Pandax y salió en busca del puntero Disuelto que llegó, al disco, con diferencia a su favor.

¿QUE HIZO SU CABALLO?— DISUELTO: en la curva aseguró victoria. PANDAX: no pudo pillar. GILDITA: apareció por fuera. PURREHUIN: venía enredado. NOA NOA: decayó al final.

QUINTA CARRERA.— 1.600 metros.— 4a. serie. — Handicap.

QUINTA CARRERA.— 1.600 metros.— 4a. serie. — Handicap.
1.o (5) MAS RATITO, 51; por Bayard III y Fenicia; del Stud "Capri"; jinete, R. Madariaga ... 3150
2.o (6) Aarón, 30; P. Meneses ... 5340 3,50
3.o (4) Citroneta, 51; S. Vera ... 6111 3,10
4.o (2) Filántropo, 58; E. Contreras . 1372 13,70
5.o (3) Carnavalada, 53; A. Salas ... 1718 10,90
6.o (8) Ilusionada, 47; R. Gatica ... 2337 8,10
7.o (1) Enemigo, 58; E. Guajardo ... 1972 9,50
8.o (7) Rabuco, 50; C. Sepúlveda ... 2918 6,40
9.o (9) Renown, 48; S. Escudero ... 536 33,80
25436

GANADA por 1/2 cabeza y pescuezo; el 4.o a 2 1/2 cuerpos, y el 5.o a 2 cuerpos.— Tiempo: 1.37 2/5.— Preparador, O. Jara.— DIVIDENDOS: Eº 6,00 y 1,80; 1,30 y 1,20.

DESARROLLO.— A los pocos metros corridos, Más Ratito se ubicó al frente. Filántropo, Ilusionada, Renown, Citroneta y Enemigo quedaron más atrás. Al fondo Aarón. En la recta, Más Ratito, se mantuvo al frente llegando al disco, en el lugar de privilegio.

¿QUE HIZO SU CABALLO?— MAS RATITO: de punta a punta. AARON: mucho corrió al final. En la curva venía ganando a dos. CITRONETA: no fue capaz por el lado interior. FILANTROPO: persiguió al puntero. CARNAVALADA: no tuvo pasada para avanzar.

SEXTA CARRERA.— 1.200 metros.— 7a. serie: — Handicap.
1.o (4) EL ROLO, 53; por El Gaucho y Thoughtfull Maid; del Stud "Dasinco"; jinete P. Muñoz ... 3174
2.o (3) Rabolio!, 54; R. Jaque ... 1988 14,80
3.o (1) Camilo, 54; S. Vera ... 9003 3,60
4.o (8) Flapera, 50; J. M. Aravena ... 5666 5,80
5.o (7) Teleca, 51; J. Duarte ... 7306 8,60
6.o (14) Desolado, 47; E. Suárez ... 283 112,10
7.o (10) Chupilca, 49; L. Caroca ... 3531 8,40
8.o (13) Pretoria, 48; C. Sepúlveda ... 1572 18,80
9.o (11) Mimusa, 48; J. Salinas ... 357 113,60
10.o (9) Placentero, 50; G. Jorquera ... 4538 6,50
11.o (2) Cándor, 54; J. Toro ... 5276 5,60
12.o (5) Atalanta, 51; R. Madariaga . 708 42,00
13.o (6) Benavides, 51; M. Ramírez ... 330 90,00
14.o (12) Pascoletto, 48; L. Toro ... 350 84,90
40154

GANADA por 1 cuerpo y 1 1/4 cuerpo; el 4.o a 1 cuerpo, y el 5.o a cabeza.— Tiempo: 1.12 3/5.— Preparador, P. León.— DIVIDENDOS: Eº 9,40 y 2,80; 4,40 y 1,70.

DESARROLLO.— Desolado y Flapera surgieron adelante. Detrás de ellos quedaron Rabolio! y Camilo. En la recta, Desolado, se mantuvo adelante, pero luego dominó Flapera. Rabolio!, por el lado de afuera, en plena recta, pasó adelante. Le salió a buscar Camilo de quien se defendió con energías. Por fuera avanzó El Rolo, quien, molestando a Camilo —pero no a Rabolio!— dominó la situación y se llevó el triunfo.

¿QUE HIZO SU CABALLO?— EL ROLO: atacó por fuera. RABOLIO: mucho trabajó por el triunfo. CAMILO: lo molestó el ganador. FLAPERA: peleó la punta. DESOLADO: vino adelante.

SEPTIMA CARRERA.— 1.200 metros.— Especial.
1.o VOLDANO (3), 45; por Cobalt y Volage, del Stud "Cuatro Plumas". Jinete, J. Salinas ... 3757 10,00
2.o Tabaola (4), 53; S. Vera ... 5467 6,00
3.o Cónclave (1), 59; P. Ulloa ... 5763 6,10
4.o Barnie (6), 51; C. Sepúlveda ... 5175 6,30
5.o Boxeadora (8), S. Escudero ... 2626 12,50
6.o Vistosona (3), 56; L. Espinoza 10061 3,30
7.o Ring (7), 47; J. M. Aravena ... 5395 6,10
8.o Doara (5), 53; R. Jaque ... 6872 4,80
44215

GANADA por 2 cuerpos; el tercero, a 2 cuerpos; el cuarto, a 1/2 cuerpo; y el quinto, a 1/2 cuerpo. Tiempo: 1.11.— Preparador: F. Inciat.— No corrió: Lindofuerte.— DIVIDENDOS: Eº 10 y 2,60; 1,70 y 2,20.

OCTAVA CARRERA.— 2.000 metros.— 4a. serie. Handicap.
1.o SEBASTIAN (6), 53; por Danmunn y Savannah, del Stud "La Divisa". Jinete, J. Toro ... 7153 4,00
2.o Sahumerio, 47; J. Salinas ... 6395 4,50
3.o Quilquilco (4), 55; E. Guajardo 2976 9,60
4.o Perdurable (5), 52; E. Peña ... 1732 16,50
5.o Erebo (3), 55; S. Vera ... 10151 2,80
6.o Tufo (2), 57; P. Ulloa ... 4364 6,70
7.o Rucapequén (1), 58; J. Escobar 6395 4,50
8.o Petronio (7), 51; G. Jorquera 4621 6,20
9.o Niterói (8), 50; A. Salas ... 1208 23,60
38489

GANADA por 1/2 cuerpo; el tercero, a 3/4 cuerpos; el cuarto, a pescuezo; y el quinto, a 1/2 cuerpo. Tiempo: 2.04 2/5.— Preparador: J. Castro R. DIVIDENDOS: Eº 4 y 1,80; 1,70 y 2,30.

DESARROLLO: Rucapequén movió adelante, seguido por Erebo. En los 1.500 metros pasó al frente Sahumerio. Detrás de él quedó Erebo, Rucapequén, Perdurable y Sebastián. Ultimos, Quilquilco y Tufo. A la recta ingresó Sahumerio al frente, seguido por Erebo. Por el medio comenzó a avanzar Sebastián, que, al final, llegó en el primer lugar.

¿QUE HIZO SU CABALLO?: SEBASTIAN, aprovechó al final el tren lento; SAHUMERIO, punteó; QUILQUILCO, corría a la llegada; PERDURABLE, por momentos parecía que ganaba; EREBO, era tan lento el "tren de carrera", que venía entre los punteros. Corrió fuera de su forma; RUCAPEQUEN, vino con los punteros.

NOVENA CARRERA.— 1.200 metros.— 3a. serie.— Handicap.
1.o HERALDO (7), 51; por Hilltop y La Gavota, del Stud "Imperio". Jinete, E. Guajardo ... 9187 4,20
2.o Clarión (11), 47; A. Salas ... 4125 9,40
3.o Jurada (4), 53; S. Vera ... 13605 2,80
4.o Rectory Girl (5), 52; F. Venegas ... 1690 22,80
5.o Mena (3), 55; E. Contreras ... 4772 8,10
6.o Tao (6), 53; R. Jaque ... 7413 5,20
7.o Batacian (1), 56; C. Ojeda ... 1527 25,30
8.o Almenara (12), 47; J. Duarte 2193 17,60
9.o Húngaro (2), 55; P. Ulloa ... 2399 16,10
10.o Messager (9), 49; E. Peña ... 425 90,80
11.o Cosmopolitan (8), 50; J. M. Aravena ... 4818 8,00
52153

GANADA por 1 1/2 cuerpos; el tercero, a 1 1/2 cuerpos; el cuarto, a cabeza; y el quinto, a cabeza. Tiempo: 1.11 3/5.— Preparador: José Melero.— No corrió: Sectario.— DIVIDENDOS: Eº 4.20 y 1,60; 2 y 1,40.

DESARROLLO: Heraldo y Tao "picaron" al frente. Heraldo se ubicó definitivamente en el lugar de privilegio. Se mantuvo en esa posición hasta llegar al disco. No pudieron alcanzarle nunca.

¿QUE HIZO SU CABALLO?: HERALDO, de punta a punta. Al final corre mucho más; CLARION, atacó por dentro; JURADA, persiguió al líder; RECTORY GIRL, apareció al final, por dentro; TAO, actuó a la expectativa; COSMOPOLITAN, se quedó parado.

DECIMA CARRERA.— 1.200 metros.— 6a. Serie.— Handicap.— Eº 1.200 al primero.
1.o MARINKA (2), 54; por Hooligan y Lacross, del señor Ed. Rodríguez. Jinete: J. Pacheco ... 8044
2.o Court Secret (4), 53; E. Guajardo ... 3334 11,10
3.o Galgo Lindo (11), 48; J. M. Aravena ... 5350 6,90
4.o Copetín (8), 50; J. Duarte ... 4944 7,50
5.o Miss Rosarito (13), 47; R. Gatica ... 7318 4,90
6.o Drácula (1), 54; S. Alcaide ... 2498 14,90
7.o Spartana (7), 52; V. Barra .. 2319 16,—
8.o Doctrina (6), 52; R. Jaque ... 3901 9,50
9.o Mar Soleada (5), 53; F. Venegas ... 308 120,60
10.o Borraja (3), 53; G. Jorquera .. 11601 3,20
11.o Jupín (9), 50; A. Salas ... 4136 9,—
12.o Amical (10), 50; M. Ramírez .. 2152 17,30
50185

GANADA: por pescuezo y 1 3/4 cuerpos, el 4.o a 1/2 cabeza, y el 5.o a cabeza. Tiempo: 1.12 2/5. Preparador: Ed. Rodríguez. No corrió: Gol y Gol. DIVIDENDOS: Eº 13,20 y 4,20; 3,20 y 2,40.

DESARROLLO: Mar Soleada se ubicó al frente. En su siga se vio a Spartana, Borraja y Marinka. Mar Soleada en tierra derecha se mantuvo al frente, pero al final con energías salieron Marinka y Court Secret, quienes se disputaron el triunfo. Ganó Marinka.

¿QUE HIZO SU CABALLO? MARINKA, mostró mucha garra; COURT SECRET, peleó hasta el final; GALGO LINDO, estuvo adelante un instante en la recta; COPETIN, le faltó suerte; SAPARTANA, corría por dentro; DRACULA, no lo movieron nunca. Una actuación muy sospechosa y que merecía una investigación. ¡Qué falta hace la película ...!

UNDECIMA CARRERA.— 1.200 metros.— 4a. Serie.— Handicap.— Eº 1.200 al primero.
1.o AMAMIR (5), 52; por Mahipour y Mireguema, del Stud "Mireya". Jinete: C. Sepúlveda ... 1160
2.o Teatina (14), 50; R. Montoya 2070 20,10
3.o Tomyris (2), 55; G. Jorquera . 3441 12,10
4.o Parco (8), 52; J. M. Aravena . 11672 3,60
4.o Dark Rose (9), 51; R. Jaque . 5763 7,20
6.o Cabiria (6), 52; A. Salas ... 3247 12,80
7.o Rogelia (13), 50; J. Salinas .. 3770 11,—
8.o Ojo de Aguila (7), 52; L. Caroca ... 717 58,—
9.o Pelé (11), 51; E. Guajardo .. 2950 14,10
10.o Fortacho (3), 53; A. Núñez .. 11094 3,70
11.o Moduño (1), 53; J. Barrios ... 1610 25,80
12.o Satiro (4), 53; V. Ubilla ... 5093 8,30
13.o Tolondrón (12), 51; J. García . 1053 40,30
14.o Parlante (10), 51; J. Eguren .. 246 67,30
56235

GANADA: por 3/4 cuerpo y pescuezo, el 4.o a empate, y el 5.o a 1 1/2 cuerpo. Tiempo: 1.12. Preparador: H. González. DIVIDENDOS: Eº 11,60 y 4,20; 4,50 y 3,90.

DESARROLLO: Varios elementos lucharon el primer lugar. Pelé quedó al frente, seguida por Gabiria que, a la recta ingresó como líder. Pelé más atrás delante de Parco y Dark Rose. A 350 metros, Parco y Teatina, avanzaron por dentro, Amamir por fuera. Este último se llevó el triunfo.

¿QUE HIZO SU CABALLO. AMAMIR, avanzó abierto libre; TEATINA, por dentro pasó con muchas dificultades; TOMYRIS, también avanzó por fuera; PELE, venía al frente; CABIRIA, ingresó a la recta en el primer lugar; DARK ROSE, peleó la punta.

DUODECIMA CARRERA. — 1.200 metros. — 4a. Serie.— Handicap.— Eº 1.300 al primero.
1.o POLIMESIA (14), 47; por Bristol y Polace, del Stud "Limachito". Jinete: J. Duarte ... 8179
2.o Razdwa (9), 51; J. Salinas ... 4323 10,40
3.o Grande Poupee (8), 51; C. Sepúlveda ... 4886 8,70
4.o Bravura (4), 52; A. Salas ... 6448 7,30
5.o Solterito (10), 51; J. Toro ... 9501 5,—
6.o Estallido (5), L. Godoy ... 4759 9,90
7.o Timbero (11), 51; A. Núñez ... 4600 10,30
8.o Boreas (3), 55; M. Ramírez ... 615 76,80
9.o Noche Estrellada (7), 52; J. M. Aravena ... 4105 11,50
10.o Barbero (1), 55; E. Guajardo. 3957 11,90
11.o Detita (5), 52; G. Jorquera ... 2914 16,20
12.o Tabarin (13), 49; L. Caroca ... 1575 30,00
13.o Esteri (3), 56; E. Contreras . 3730 12,60
14.o Puntal (12), 50; R. Jaque ... 4009 11,80
63821

GANADA: por 2 cuerpos, el 3.o a cabeza, el 4.o a cabeza y a 15.o a 1 3/4 cuerpo. Tiempo: 1.11. Preparador: R. San Martín. Corrieron todos. DIVIDENDOS: Eº 5,80 y 2,60; 4,70 y 2,70.

DESARROLLO: Bravura salió al frente seguida por Noche Estrellada y Polinesia. En tierra derecha hasta los 200 metros, Bravura estuvo al frente. Allí largaron a Polinesia que pasó sin dificultad y con mucha comodidad.

¿QUE HIZO SU CABALLO? POLINESIA, cuando pasa al frente mucho más; RAZDWA, la que más corría a la llegada; GRANDE POUPEE, salió con energía; RAVURA, se paró mucho; SOLTERITO, le faltó suerte; NOCHE ESTRELLADA, venía con ellos.

DECIMOTERCERA CARRERA.— 1.200 metros.— 5a. Serie.— Handicap.— Eº 1.250 al primero.
1.o HILL PETER (1), 56; por Hilltop y Monalisa II, del Stud Aldita. Jinete: P. Ulloa ... 7512
2.o Balconera (3), 54; J. M. Aravena ... 11937 4,80
3.o Niso (8), 51; C. Sepúlveda ... 6768 8,30
4.o Clairette (7), 52; E. Guajardo 6514 8,90
5.o Caco Huacho (5), 52; P. Muños ... 5740 10,—
6.o Panguecillo (11), 49; F. Venegas 1642 35,10
7.o Dugazón (8), 52; G. Jorquera 8684 6,60
8.o Negra Buena (10), J. Salinas .. 4952 11,70
9.o Curiosilla (13), 47; A. Salas .. 10734 5,40
10.o Ematina (4), 54; A. Núñez ... 4809 12,—
11.o Carabina (6), 52; R. Jaque .. 6125 9,40
12.o Capitano (12), 48; J. Duarte .. 2111 27,20
13.o Aladín (2), 55; V. Barra ... 450 128,30

GANADA: por pescuezo y 2 cuerpos, el 4.o a pescuezo y el 5.o a 1/2 cuerpo. Tiempo: 1.11. Preparador: E. Inda. No corrió: Rivotorto. DIVIDENDOS: Eº 7,70 y 3,30; 2,30 y 3.

DESARROLLO: Ematina seguida por Negra Buena y Clairette se vieron al frente. En la recta, Balconera avanzó por el medio hasta llegar al primer lugar. Por los palos pasó Hill Peter, elemento que metros antes del disco, logró adueñarse de la carrera.

¿QUE HIZO SU CABALLO? HILL PETER, pasó por dentro; BALCONERA, la alcanzaron en los metros finales; NISO, venía enredado; CLAIRETTE, desde el vamos luchó por un lugar; CACO HUACHO, molestado; EMATINA, vino adelante.

MARCA DE BEN CASEY ES NUEVO RECORD DE CHILE

Rebajó en 2|5 la marca que poseía, en esa misma pista, el ejemplar Abril, desde el año 1952 para la distancia de 950 metros

BEN CASEY, ex Titubeo, al imponerse en la prueba central del Hipódromo Chile, estableció un nuevo record de Chile, para la distancia de 950 metros, al emplear para dicho recorrido, 56 segundos.

El record anterior estaba en poder de ABRIL, un alazán hijo de Treble Crown y Bondad, por El Maestro, que en el año 1952 venció en el clásico "Velocidad", en el Hipódromo Chile, y puso 56 2|5 para la distancia. Abril venció, en aquella ocasión, a Déjelo, y cargó 46 kilos. En su silla estuvo Manuel Guerrero, y abonó 102 pesos a ganador. Pertenecía al Stud "Abril", y lo preparaba Fernando León Figueroa.

BEN CASEY, que ostenta desde hoy una nueva marca para 950 metros, cargó 48 kilos, y fue conducido, con mucho acierto, por Juan Amestelly.

Ben Casey: todo fue fácil

Por 1 cuerpo y medio superó a Meteoro.- Completaron el marcador, Yastá y Rebotado

BEN CASEY, ex Titubeo, cuatro años, hijo de Bayard III y Sour Kiss, que prepara Julio Castro Ruiz, se impuso en los 950 metros de la Carrera Especial, Premio "Epsom", que sirvió de base a la reunión del Hipódromo Chile.

El nieto de Copete se colocó segundo, sin ser apurado por su jinete y, faltando 200 metros, atacó a fondo. Dominó sin apelación a Meteoro, que dirigió las acciones desde la salida.

El defensor del Stud "Alvión" triunfó en el extraordinario tiempo de 56 segundos para 950 metros, nuevo record de Chile, para la distancia.

DESARROLLO.— En el "pique" Quality lució su chaquetilla al frente. Rodó casi enseguido, al enredarse debido a su ligereza. Por el centro del grupo surgió Meteoro que, rápidamente, señaló el camino seguido por Ben Casey. Más atrás Mi Cholita, Pudorosa, Yastá, Curimont, Rebotado, último, Baribal.

Poco antes de ingresar a la recta el puntero mantenía dos cuerpos sobre Ben Casey. A tres cuerpos, y buscando los palos, lo hacía Pudorosa. Por el centro se ubicaban Yastá, Brochazo, Curimont; Rebotado. En los últimos lugares la favorita Ultimo Recuerdo —que tuvo un serio tropiezo—, y Baribal.

Faltando 200 metros para el disco Ben Casey, exigido a fondo por Juan Amestelly, igualó al puntero Meteoro y, luego de breve lucha, lo dejó atrás, cruzando la sentencia con 1 1|2 cuerpos a su favor. 3a. YASTA, a 2 1|2 cuerpos. 4.o REBOTADO, a 4 cuerpos; 5.o PUDOROSA, a 1|2 cabeza; 6.o CURIMONT, a 1 1|4 cuerpo; 7.o BROCHAZO, a 1|2 cuerpo; 8.o BARIBAL, a 1 cuerpo; 9.o WATUSY; 10.o MI CHOLITA; 11.o CAMPO LINDO, y 12a. y última, ULTIMO RECUERDO, ejemplar al que se le comprobó, en la clínica veterinaria, después de su actuación, una claudicación del miembro anterior derecho con pérdida del herraje y heridas leves en la caña.

No corrió PELLUCA, por no tener jinete que hiciera el peso. QUALITY, rodó en el momento de partir.

POCA FORTUNA PARA F. TORO

Poco afortunada fue la actuación, para el jinete FERNANDO TORO, en el Hipódromo Chile.

Toro inició su actuación con el ejemplar RESPONSABLE, en la prueba reservada a elementos de dos años. Cotizado gran favorito —casi 100 mil ganadores—, llegó penúltimo. En la sexta carrera le correspondió dirigir a otro de los favoritos, CALUGA, ejemplar que partió muy despejorado, y, pese a todo, remató sexto. En la prueba central, y apenas se dio la largada, Toro rodó con QUALITY, animal que, debido a su gran rapidez, se enredó en sus manos.

Fernando Toro resultó con lesiones de carácter leve en una rodilla, lo que le impidió viajar a Viña del Mar, donde debía cumplir varios compromisos. Asimismo, daba por descontado que hoy no iría al Sporting a trabajar a Yumbel, por la pequeña hinchazón que le produjo el golpe.

ESTADISTICA

PREPARADORES:

1.o	AUGUSTO BREQUE E.	14
2.os	Julio Castro R.	8
	Juan Melero	8
4.o	Enrique Vidal	7
5.os	Antonio Bulletzú	5
	Hbto. Cisternas	5
	César Covarrubias	5
	Fernando Jacial	5
	Luis A. Orellana	5
	Roberto Saavedra	5

JINETES:

1.o	HECTOR PILAR	20
2.o	Sergio Vera	14
3.o	Carlos Sepúlveda	12
4.os	Galv. Jorquera	10
	Juan Amestelly	10
6.os	José M. Aravena	9
	Enrique Araya	9
	Carlos Astorga	9
	Juan Toro	9
10.o	Ernesto Guajardo	8

HIPODROMO CHILE... (De la Pág. 19)

GANADA por 3 1|2 cuerpos; el 3º a 1 1|2 cuerpo; el 4º a 1|2 cuerpo; el 5º a pescuezo, y el 6º a 1 cuerpo. Tiempo: 1.35 2|5. Retirado el (15) Restaurador. Preparador: Fernando Castro. DIVIDENDOS: Eº 6,30 y 2,40; 6,70 y 2,80. Viña: Eº 10,20 y 3,50; 4,60 y 3,10.

DESARROLLO: Tediosa señaló el camino, seguida de Mister Chuki, Indomable, Burda, Kina, Tiranito —que avanzó al tercer lugar— y último el favorito Collicano. En tierra derecha y por el centro avanzó Kina, que dominó con suma facilidad.

¿QUE HIZO SU CABALLO?: KINA: corrió a la expectativa y atropelló por el centro; **MISTER CHUKI:** desde la salida vino con los punteros. **TEDIOSA:** corrió en punta. **DOS ASES:** a última hora avanzó. **COLLICANO:** último hasta entrar a tierra derecha. Avanzó muy abierto. **BAÑADOR:** tuvo contratiempos.

DUODECIMA CARRERA.— 4a. serie.— 1.400 metros.

1º	(5) MOLINE, 54,5 kilos, por Chateu Yquem y Marless, del Stud San Nicolás. Jinete, Gustavo Farfán	88334	
2º	(11) Madrecita, 51; S. Pradenas	34087	11,—
3º	(1) Big Dandy, 36; Jn. Barrios	8090	46,30
4º	(15) Lebu, 5; C. Sepúlveda	91450	4,10
5º	(9) Monina, 52; E. Naranjo	48502	7,70
6º	(2) Cariñoso, 55,5; Jn. Rojas	3573	105,00
7º	(6) Mi Esperanza, 53; E. Gonález	19119	19,60
8º	(7) Mitzukawa, 53; C. Ojeda	9219	40,70
9º	(4) Chiflón, 54,5; N. Gonález	2800	133,90
10º	(17) Guaicaipuro, 50; Jn. Amestelly	72920	5,10
11º	(13) Nebucanita, 50; S. Allende	1893	19,80
12º	(3) Zoquete, 55; Jn. Toro	11497	32,60
13º	(10) Tejuelita, 51,5; L. García	49763	7,50
14º	(15) Falco, 50; H. Basay	8799	42,60
15º	(12) Presidencio, 51; L. Aros	5913	63,40
16º	(8) Cobra Gris, 52; J. M. Aravena	17812	21,00
17º	(14) Palmeta, 50,5; J. Latorre	1733	216,40
18º	(16) Gary, 50; O. Castillo	13267	28,30
		506.701	

GANADA por 4 cuerpos; el 3º a 1 cuerpo; el 4º a 2 cuerpos; el 5º a 1|2 cuerpo, y el 6º a 1|2 pescuezo. Tiempo: 1.24. Corrieron todos. Preparador: Raúl Parra. DIVIDENDOS: Eº 4,20 y 2,10; 3,10 y 7,20; Viña: Eº 5,90 y 4,20; 2,70 y 4,60.

DESARROLLO: Gary salió en punta seguido de Falco, Madrecita, Moline, Big Dandy y Guaicaipuro. En tierra derecha avanzó Moliné, que no tuvo problemas para triunfar por amplio margen.

¿QUE HIZO SU CABALLO?: MOLINE: corrió colocado y atropelló con energías. **MADRECITA:** estuvo entre los punteros desde la salida. **BIG DANDY:** corrió bien y sin tropiezos; no fue capaz. **LEBU:** alcanzó a estar en punta. **MONINA:** corrió con muchos bríos. **CARIÑOSO:** no pudo correr con los punteros.

DECIMOTERCERA CARRERA.— 1.400 metros.— 5a. serie.

1.o	(16) PIDENCO, 49,5; por Aguacero y Emoción; del Stud L. O. S. O.; jinete, Gabriel Meneses	68235	
2.o	(14) El Campero, 50; N. González	30481	12,90
3.o	(15) El Camilla, 50; Ll. A. Salas	3987	98,40
4.o	(10) Mister Magoo, 51,5; J. Salinas	16377	23,90
5.o	(7) Orontes, 53; M. Caru	94594	4,10
6.o	(13) Arcaya, 50; J. Amestelly	80963	4,80
7.o	(11) Robinette, 51; G. Farfán	39830	9,80
8.o	(3) Aguilar, 51,5; J. Pacheco	61717	6,48
8.o	(6) Enderyby, 53; H. Basay	5315	73,80
9.o	(5) Dollar Oro, 51; A. Parra	15128	25,90
10.o	(18) Pesito, 49; P. Bustos	14929	26,30
11.o	(8) Gilberto, 51,5; Edo. Soto	54961	7,10
12.o	(2) Palcavi, 54; L. Muñoz en corral con Aguilar	—	—
13.o	(4) Rapa, 54; O. Castillo en corral con Dollar Oro	—	—
14.o	(12) Trivia, 51; U. Gaete	1696	231,20
15.o	(9) Lombardero, 51,5; E. González	35472	11,00
16.o	(17) Loga, 49; C. Paredes	2466	159,60
17.o	(1) Rugendas, 54,5; A. Díaz	3968	98,80
		629919	

GANADA por 5 cuerpos; el 3.o a 1|2 cuerpo; el 4.o a 1|2 cuerpo; el 5.o a 3 1|2 cuerpos, y el 6.o a 1 pescuezo.— Tiempo: 1.24 3|5.— Corrieron todos.— Preparador, Juan García.— DIVIDENDOS: Eº 5,70 y 2,70; 3,80 y 17,10.

DESARROLLO.— A los 100 metros corridos, Pidenco tomó la punta y a cada momento fue aumentada su ventaja ganando con suma facilidad.

¿QUE HIZO SU CABALLO?— PIDENCO, de punta a punta y por amplia margen; **EL CAMPERO,** avanzó a última hora; **EL CANILLA,** corrió colocado y se fue el gran dividendo **MISTER MAGOO,** por los palos atropelló; **ORONTES,** tuvo contratiempos; **ARCAYA,** corrió colocada.

SUSPENSIONES POR RUGENDAS

Durante 30 días no podrá correr su jinete. El preparador J. B. Castro, citado a declarar

1a. CARRERA.— Reclamaron A. Farías (Petigro) contra Av. Parra (Brocolo), por abrirlo en los 900 metros. Desestimados. L. Hevia (Susanella) contra Fdo. Venegas (Catalán), por molestarlo a 200 metros de la meta, y Hugo Pilar (Bureta) contra M. Caru (Azulejo) por cargarlo en el mismo punto; casuales. Dieron cuenta: M. Caru que Azulejo tuvo un serio contratiempo en los 900 metros, comprobado.

2a. CARRERA.— Reclamaron, G. Farfán (Chapalita) contra Hugo Pilar (Guadalupe del Carmen) por abrirlo entre los 900 y 600 metros, desestimados. Enrique González (Don Marcos) contra G. Farfán (Chapalita), por cargarlo en los 500 metros, y a 200 metros de la meta, J. Amestelly (Convicción) y C. Sepúlveda (Cancha Libre) contra el mismo Farfán, por cortales la línea a 200 metros de la meta, suspendiéndose a G. Farfán por 14 días.

3a. CARRERA.— Reclamaron, M. Alquinta (Rosa Morena) contra R. Castillo (Stout), por abrir en los 500 metros; y J. Barrios (Talismán) contra H. Olguín (Marco) por cargar al entrar a tierra derecha, desestimados. Dieron cuenta: Av. Parra que Blue Back quedó rezagado a los pocos metros corridos; L. Caroca, que Rojeiana tuvo contratiempos en los 1.000 metros, y J. Amestelly que Llano Rojo manoseó durante la carrera.

4a. CARRERA.— Reclamó V. Ubilla (Baba) contra J. Salinas (Relámpago) por cargar en los 800 metros, casual.

5a. CARRERA.— Reclamaron J. Amestelly (Atocongo) contra G. Farfán (Titín), por cargar en la partida y J. Toro (Ragunda) contra E. Soto (Raqui) por cargar en los 900 metros, casuales. Reclamaron, G. Farfán (Titín) contra J. Salinas (Rebonito) por cargarlo entre los 800 y 600 metros, multándose en Eº 10 a J. Salinas y en Eº 20 a G. Farfán, por molestarlo con el espolín, hiriéndole la pierna a Salinas.

y N. González (Crazy Girl) contra G. Meneses (Dugol), por cargar a 150 metros de la meta. Casual. Dieron cuenta: E. Naranjo, que Príncipe Azabache partió rezagado y vino abriéndose; A. Salas, que Patrulla terminó manca; J. Salinas, que Rebonito tuvo contratiempos a 200 metros de la meta; y J. M. Aravena, que Fraternité fue molestada a 200 metros de la meta, multándose de oficio en Eº 30 a R. Madariaga (Lunario), por haber desviado su línea en dicho punto.

Su suspenso por 21 días a Saguaró, Milagrito y Titín.

SEXTA CARRERA.— Reclamaron: L. Camus (Almirantazgo) contra R. Jaque (Aristócrata), por abrirlo en la partida; y J. M. Aravena (Art Silk) contra R. Jaque, por cargarlo en los 1.200 metros. Casuales.; y J. Amestelly (Curioso), contra G. Farfán (Cesario), por huasquear a su caballo en la cabeza, a 100 metros de la meta; sin comprobación. Dieron cuenta: F. Toro, que Caluga partió rezagada; J. Toro, que Capitán Polito se estrelló en el partidor; E. Guajardo, que Black Magic no se empleó en tierra derecha.

SEPTIMA CARRERA.— Reclamó J. Salinas (Rebotado) contra P. Ulloa (Curimont), por cargar en los 600 metros. Desestimado. Dieron cuenta: P. Ulloa (Curimont), E. Soto (Ultimo Recuerdo) y S. Escudero (Mi Cholita), que sus caballos se abrieron durante la carrera.

OCTAVA CARRERA.— Reclamaron: S. Pradenas (Quijotesco) contra J. M. Aravena (Ignorado), por cargarlo en los 1.200 metros, y O. Castillo (Tanaka) contra el mismo Aravena, por cargar en los 600 metros, y M. Campos (Titanita) contra O. Castillo, por cargarlo en los 600 metros; O. Castillo (Tanaka) contra U. Gaete (Calivorano) y L. Camus (Norfino) contra Av. Parra (Yuma), por cargar en los 600 metros. Desestimados. Dieron cuenta L. Meneses (Miss Pelusa), que perdió un estribo a 100 metros de la meta; y Hugo Pilar, que Vino Dulce se empleó sólo en tierra derecha. Se suspende por 21 días a Tanaka y Titanita.

NOVENA CARRERA.— Reclamaron: J. García (Oro Limpio) contra F. Toro (Loredana), y éste contra J. Toro (Espada) por cargar entre los 1.200 y 900 metros. Desestimados. Dieron cuenta: L. Caroca, que Big Money se abrió durante la carrera; J. Amestelly, que Chadrón tuvo contratiempos en los 600 metros al ser abierto, y G. Farfán, que Amir no respondió en tierra derecha.

Se suspenden por 21 días a Good Cañón y a Cuyano.

DECIMA CARRERA.— Reclamaron S. Alcalde (Mirella) contra S. Pradenas (Polvorita) por cargar en la partida. Casual. Fdo. Venegas (El Camaleón) contra J. Eguren (Pastorcita) por abrirlo en los 900 metros, multándose a Eguren en Eº 10. Dieron cuenta: J. Eguren que Pastorcita se retacó en la partida; E. Soto que Gran Soñador se abrió en los 600 metros; Fdo. Venegas que El Camaleón corrió de manos durante la carrera, y O. Castillo que Oremburg actuó encajonado entre los 1.000 y 600 metros.

UNDECIMA CARRERA.— Reclamaron J. Pacheco (Melocotonina) contra L. Hevia (Indomable) por cargar en la partida, multándose en Eº 10 a L. Hevia; Av. Parra (Curiosidad) contra M. Alquinta (Nobleza) por cargar en los 1.200 metros. Desestimados; y J. Barrios (Dos Ases) contra J. Pacheco (Melocotonina) por molestarlo en los 900 metros al retacarse la última yegua, multándose en Eº 10; a Juan Toro (Kina) por haber provocado este contratiempo.

Dieron cuenta: J. M. Aravena (Collicano) y G. Meneses (Bañador) que tuvieron contratiempos en la partida y en los 1.200 metros respectivamente.

DUODECIMA CARRERA.— Reclamaron Eque. González (Mi Esperanza) contra L. García (Tejuelita) y L. Aros (Presidencio) contra H. Basay (Falco) por cargar a los 100 metros corridos. Desestimados. Por sus malas carreras, se suspende por 21 días a Palmeta y a Gary.

DECIMOTERCERA CARRERA.— Reclamaron P. Bustos (Pesito) contra Hugo Pilar (Loga) y H. Basay (Enderby) y L. Salas (El Canilla) contra G. Meneses (Pidenco) por cargar en la partida, casuales. Reclamaron O. Castillo (Rapa) contra Eque. González (Lombardero por cargar en (Dollar Oro) contra P. Bustos los 1.000 metros y Av. Parra (Pesito) por abrirlo en los 900 metros, multándose en Eº 10 a Eque. González y a P. Bustos. Reclamó E. González (Lombardero) contra N. González (El Campero) por cargar en los 800 metros. Desestimados.

Dieron cuenta: E. Soto (Gilberto) y que tuvo contratiempos en la partida al estrellarse con otro caballo; y U. Gaete que Trivia tuvo contratiempos a 200 metros de la meta.

Se llamó al preparador J. B. Castro y al jinete, A. Díaz para que explicaran la carrera de Rugendas: oídas las explicaciones del jinete A. Díaz, y no estimándose ellas satisfactorias, se acordó suspender al citado jinete por 30 días, y por igual tiempo a Rugendas, citándose al preparador J. B. Castro, para el próximo domingo después de la Cuarta Carrera, en vista de no haberse presentado hoy.

CORPORACION DE LA VIVIENDA

PROPUESTAS PUBLICAS

CONSTRUCCION "EDIFICIO DOLORES", DE IQUIQUE, PARA LA CAJA DE PREVISION DE LA MARINA MERCANTE

Se solicitan propuestas públicas para la construcción del "EDIFICIO DOLORES", de Iquique, para la Caja de Previsión de la Marina Mercante.
Podrán participar los Contratistas inscritos en Primera o Segunda Categorías del Registro para Construcción de Viviendas de la institución, que cuenten con la capacidad económica libre determinada en conformidad al Reglamento.
ENTREGA DE ANTECEDENTES: Desde el día 29 de enero hasta el día 10 de febrero, en la Oficina de Venta de Antecedentes, calle Arturo Prat 48, 4.o piso, Oficina 45.
ENTREGA DE HOJA DE DECLARACION: Hasta el día 10 de febrero de 1965, a las 17 horas, en la misma Oficina.
APERTURA DE PROPUESTAS: El día 26 de febrero de 1965, a las 16 horas, en la oficina del Jefe del Departamento de Construcción, calle Arturo Prat 48, 4.o piso, Oficina 42.

POBLACION "CAPREMER", PARA LA CAJA DE PREVISION DE LA MARINA MERCANTE NACIONAL Y LOCALES CON VIVIENDA EN POBLACION "FITZ ROY", AMBAS DE PUNTA ARENAS

Se solicitan propuestas públicas para la construcción de la Población "Capremer", para la Caja de Previsión de la Marina Mercante Nacional, compuesta de 56 viviendas, con una superficie total edificada de 4.907,28 metros cuadrados.
Además, la construcción de 7 locales comerciales con viviendas en la Población "FITZ ROY", de Punta Arenas, con una superficie total edificada de 775,36 m2.
Podrán participar los Contratistas del Registro Especial de la institución, que cuenten con la capacidad económica libre determinada en conformidad al Reglamento y que hayan sido oportunamente invitados.
ENTREGA DE ANTECEDENTES: Desde el día 29 de enero hasta el día 16 de febrero, en la Oficina de Venta de Antecedentes, calle Arturo Prat 48, 4.o piso, oficina 45.
ENTREGA DE HOJA DE DECLARACION: Hasta el día 16 de febrero de 1965, a las 17 horas, en la misma oficina.
APERTURA DE PROPUESTAS: El día 2 de marzo, a las 16 horas, en la oficina del Jefe del Departamento de Construcción, calle Arturo Prat 48, 4.o piso, oficina 42.

POBLACION "CARDENAL CARO", SECTORES F-1A, F-1B y F-1C, COMUNA LA CISTERNA, SANTIAGO

Se solicitan propuestas públicas para la construcción de la Población "Cardenal Caro", Sectores F-1A, F-1B y F-1C, de Santiago, compuesta de un total de 420 viviendas.
Podrán participar los Contratistas inscritos en Primera y Segunda Categorías del Registro para Construcción de Viviendas de la institución y que cuenten con la capacidad económica libre determinada en conformidad al Reglamento.
ENTREGA DE ANTECEDENTES: Desde el día 2 de febrero hasta el día 12 de febrero, en la Oficina de Venta de Antecedentes, calle Arturo Prat 48, 4.o piso, oficina 45.
ENTREGA DE HOJA DE DECLARACION: Hasta el día 12 de febrero de 1965, a las 17 horas, en la misma oficina.
APERTURA DE PROPUESTAS: El día 22 de febrero, a las 16 horas, en la oficina del Jefe del Departamento de Construcción, calle Arturo Prat 48, 4.o piso, oficina 45.

PROVISION DE FIERRO REDONDO PARA LA POBLACION "LO VALLEDOR SUR", II AMPLIACION AUTOCONSTRUCCION — LA CISTERNA

Solicítanse propuestas públicas para la provisión de 20.666 barras de fierro redondo de diferentes diámetros, destinadas a la Población "LO VALLEDOR SUR", II AMPLIACION, Autoconstrucción, comuna de La Cisterna.
ENTREGA DE ANTECEDENTES: Desde el día 8 de febrero de 1965, en la Oficina de Venta de Antecedentes, calle Arturo Prat número 48, 4.o piso, Of. 45.
FECHA DE APERTURA DE PROPUESTAS: El día lunes 15 de febrero, a las 16 horas, en la Sección Asesoría Técnica del Sub-Depto. de Obras, calle Arturo Prat N.o 48, 5.o piso.

El Vicepresidente Ejecutivo

VALPARAISO Sporting CLUB — VIÑA DEL MAR — Resultados GENERALES

PRIMERA CARRERA.— 1.400 metros.— Indice: 26—34.

1.o	YES (3), 55 kilos, por Madara y Yalta, del señor Luis E. Vásquez. Jinete, Eduardo Vásquez	493	
2.o	Paracelso (3), 55; S. Arellano	1201	4,20
3.o	Ristem (11), 51; L. Yáñez	734	6,90
4.o	Comofuego (1), 55; E. Araya	1287	3,90
5.o	Primaveral (10), 51; L. Vásquez	1746	2,90
6.o	Chams (6), 56; J. Farías	156	32,40
7.o	Pompello (4), 13; E. Romero	280	18,10
8.o	Liat (2), 53; G. Saavedra	180	28,10
9.o	Tarafah (13), 47; C. Jorquera	118	42,30
10.o	Winner (14), 46; P. Hernández	174	29,10
11.o	Teodulo (8), 49; H. Obregón	411	12,30
12.o	Coq d'Or (7), 53; I. Saavedra	—	12,30
13.o	Chepo (9), 51; . Astorga	58	90,30
		6836	

GANADA por 3|4 cuerpo; el 3.o a 2 1|2 cuerpos; el 4.o a 2 1|2 cuerpos.— Tiempo: 1.25 4|5.— No corrió: (12), Zarpada.— Preparador: Luis E. Vásquez.— DIVIDENDOS: Eº 10,20 y 2,80; 1,80 y 2,20.

DESARROLLO.— Yes salió a tomar la punta seguido por Pompello, Paracelso y Liat. En la recta, los dos primeros no cedían terreno, 3.o Primaveral, 4.o Paracelso. En los 200 metros finales, avanzaron Yes y Paracelso, venciendo el primero de los nombrados por claro margen.

SEGUNDA CARRERA.— 1.000 metros.— Condicional.

1.o	INVISIBLE (5), 54 kilos, por Country Life e Indianápolis, del Stud "Inesita". Jinete, Carlos Astorga	3374	
2.o	Bossa Nova (8), 51; L. Yáñez	354	12,30
3.o	Profumo (6), 54; G. Saavedra	447	9,70
4.o	Fortunato (3), 54; I. Saavedra	998	4,30
5.o	Jamin (4), 54; S. Arellano	—	4,30
6.o	Ciriaco (2), 54; U. Romero	572	7,60
7.o	Buena Vista (2), 51; R. Arredondo	—	7,60
8.o	Tangerine (10), 51; R. Durán	139	31,30
9.o	Lotterie (9), 51; P. Hernández	—	31,30
		588	

GANADA por 5 cuerpos; el 3.o a 1|2 pescuezo; el 4.o a 4 cuerpos.— Tiempo: 0,59.— No corrió: (7) Prólogo.— Preparador: Guillermo Sarmiento.— DIVIDENDOS: Eº 1,30 y 2,10, 1,30 y 1,20.

DESARROLLO.— Invisible partió en punta, seguido por Ciriaco, Lotterie y Tangerine. No varió el orden a la de los 400 metros. En las últimas distancias, apuró Bossa Nova, pero el líder no se dejó alcanzar y logró fácil triunfo.

TERCERA CARRERA.— 1.400 metros.— Indice: 24-40

1.o	PUERTO NUEVO (12), 50 kilos; por El Gaucho y Ya Vengo, del señor José Araneras. Jinete, Pedro Hernández	1375	
2.o	El Ganó (2), 52; R. Núñez	1029	6,80
3.o	Coscojera (11), 50; C. Jorquera	1299	5,40
4.o	Ava Gardner (5), 53; E. Frías	557	12,70
5.o	Vivianita (10), 51; L. Vásquez	1603	4,40
6.o	Pinta Fina (14), 48; V. Lobos	651	10,90
7.o	Mengano (9), 52; L. Mejías	1497	4,70
8.o	Nina Ricci (7), 53; L. Duque	686	10,60
9.o	Mi Sarita (6), 53; A. Hughes	178	39,90
10.o	Triana (13), 50; J. Gálvez	122	58,20
11.o	Flor de Ulmo (4), 54; D. Ahumada	702	10,10
12.o	Gelsemiun (1), 56; H. Alfaro	—	6,80
		9591	

GANADA por 3|4 cuerpos; el tercero, a 2 cuerpos; el cuarto, a 1|2 cuerpo.— Tiempo: 1.25 2|5.— No corrieron: (3) Flor de Lis y (8) Plenario.— Preparador: José Arenas.— DIVIDENDOS: Eº 5,50 y 2,10; 2,70 y 1,80.

DESARROLLO: Pinta Fina se adelantó a sus rivales en la partida. En los otros huecos se ubicaron Coscojera, El Ganó y Puerto Nuevo. En ese mismo orden tomaron la recta. Frente a las tribunas, avanzaron Puerto Nuevo y El Ganó, alcanzando la victoria aquél por clara ventaja.

CUARTA CARRERA.— 1.400 metros.— Handicap.

1.o	ATARDECER (1), 55 kilos; por Mío Sea y Amanecida, del Stud "Spotorno". Jinete, Rigoberto Arredondo	2830	
2.o	Marignan (2), 52; S. Arellano	791	12,50
3.o	Bío Bío (5), 48; H. Obregón	1438	6,90
4.o	Fontenoy (4), 50; R. Durán	512	19,40
5.o	Ile de France (6), 46; J. Miranda	1106	9,00
6.o	Marquesito (7), 48; L. Yáñez	449	22,00
7.o	Sapphire (8), 48; H. Pilar	6084	1,60
8.o	Piruncho (9), 47; C. Jorquera	194	50,90
		13407	

GANADA por 2 1|2 cuerpos; el tercero, a 2 cuerpos; el cuarto, a 2 cuerpos.— Tiempo: 1.24.— No corrió: (3) Espacial.— Preparador: Oscar Leiva.— DIVIDENDOS: Eº 3,50 y 1,50; 3,30 y 1,80.

DESARROLLO: Sapphire "picó" adelante, seguido por Fontenoy, Ile de France y Marignán. En tierra derecha, Fontenoy pasó al frente, segundo Sapphire, tercero Marignan y cuarto Ile de France. Cerca de los 200 metros, atropellaron Marignan y Atardecer, alcanzando fácil victoria el último de los nombrados.

QUINTA CARRERA.— 1.600 metros.— Carrera Especial.

1.o	CAPOTILLO (2), 58 kilos; por Colenzo y Chance; del Stud "Horos"; Jinete, Héctor Pilar	4347	
2.o	Black Satin (3), 50; S. Azócar	2237	3,00
3.o	Tabali (4), 50; J. Monardes	1105	6,10
4.o	Pileque (1), 59; C. Pezoa	909	7,40
5.o	Recidiva (6), 45; P. Hernández	606	11,10
		9104	

GANADA por 1 1|2 cuerpos; el 3.o a 3|4 de cuerpos; el 4.o a 3 1|2 cuerpos.— Tiempo: 1.38.— No corrió: (5) El Bombo. Preparador, Augusto Breque E. DIVIDENDOS: Eº 1,50 a ganador; Dupla N.o 6, Eº 1,80.

DESARROLLO.— Capotillo se adueñó de la vanguardia al darse el "vamos". Más atrás se ubicaron Pileque, Black Satin y Tabali. No varió el orden en la recta. En los metros finales, avanzó Black Satin, pero el líder no se dejó alcanzar, venciéndola con comodidad.

SEXTA CARRERA.— 1.900 metros.— Carrera Especial.

1.o	PILLANLELBUN (2), 51 kilos; por Souepi y Canyon Gold; del Stud "Lombardo"; jinete, Carlos Astorga	
2.o	Conjunto (5), 48; H. Pilar	
3.o	Extremado (1), 54; C. Pezoa	
4.o	El Sembrador (4), 48; L. Yáñez	
	Chiaroscuro (3), 49; H. Obregón (rodó)	
	Encartado (6), 48; P. Hernández (rodó)	

GANADA por 1 pescuezo; el 3.o a 5 cuerpos; el 4.o a 5 cuerpos.— Tiempo: 1.55.— Corrieron todos.— Preparador, Augusto Breque E.— DIVIDENDOS: No hubo.

SEPTIMA CARRERA.— 1.400 metros.

1.o	CORILIN (12), 48 kilos; por Prince y Corine; del Stud Arrozal; jinete, Víctor Lobos	1935	
2.o	Príncipe Azul (4), 54; C. Pezoa	1608	9,60
3.o	Beligerante (11), 48; C. Jorquera	2981	5,20
4.o	Florecilla (10), 49; H. Pilar	3650	4,00
5.o	Golfina (7), 51; R. Durán	367	42,20
6.o	Coronada (1), 54; C. Astorga	2652	5,80
7.o	Mount Olive (3), 51; J. Miranda	1386	11,20
8.o	Rosita Chandía (8), 51; L. Yáñez	2067	7,50
9.o	Clea (6), 52; E. Vásquez	2315	6,70
10.o	Torquemada (5), 54; O. Saavedra	—	6,70
11.o	Doña Soledad (13), 48; P. Hernández	291	53,20
12.o	Lipanguina (14), 47; J. Gálvez	246	62,90
13.o	Voladora (9), 58; O. Saavedra	1221	12,60
14.o	Júpiter (3), 54; J. Farías	—	11,20
		20923	

GANADA por 1 cuerpo; el 3.o a 1 cuerpo; el 4.o a 1 cabeza.— Tiempo: 1.26 1|5.— Corrieron todos.— Preparador, Luis Alvarez B.
Preparador, Luis Alvarez B.— DIVIDENDOS: Eº 7,00 y 2,30; 3,20 y 2,00.

DESARROLLO.— Clea tomó el mando al darse la partida, seguida por Voladora, Golfina y Corilin. En tierra derecha, Voladora pasó a la vanguardia, 2.o Cle, 3.o Golfina y 4.o Corilin. En los metros finales, avanzaron Corilin y Príncipe Azul, venciendo aquel con facilidad.

OCTAVA CARRERA.— 1.400 metros.— Indice: 40-48.

1º	CHAMPIGNON (1), 55 kilos, por Sertorius y La Flecha, del Stud "Valencia". Jinete, Gastón Saavedra	931	
2º	Lady Crooner (11), 52; C. Astorga	1140	13,90
3º	Dyna (9), 53; S. Arellano	2290	6,90
4º	Tipo Rico (2), 55; E. Romero	1686	9,40
5º	Canchero (8), 53; C. Pezoa	3702	4,20
6º	Mercenaria (6), 54; I. Saavedra	558	28,30
7º	Carissima (4), 54; E. Araya	6086	2,60
8º	Termar (7), 54; A. Naranjo	172	92,00
9º	Loco Mundo (14), 49; J. Miranda	785	20,10
10º	Romy (6), 54; E. Vásquez	263	60,00
11º	Recanto (12), 51; P. Hernández	1348	11,70
12º	Ventisca (10), 53; V. Lobos	113	140,10
13º	Buena Compra (15), 47; L. Duque	300	52,80
14º	Reina de Trébol (13), 50; L. Yáñez	2059	7,70
		21406	

GANADA por 3|4 cuerpo; el 3º a 1 1|2 cuerpo; el 4º a 1 1|4 cuerpo. Tiempo: 1.25. No corrió: (3) Vannozza. Preparador: Enrique Vidal. DIVIDENDOS: Eº 17,00 y 5,70; 5,70 y 2,60.

DESARROLLO: Champignon tomó el mando al darse la partida. En los otros huecos se ubicaron Mercenaria, Dyna y Tipo Rico. El mismo orden se mantuvo en la recta. En los metros finales avanzó Lady Crooner, pero el líder no se dejó alcanzar y cruzó la raya con claro margen a su favor.

NOVENA CARRERA.— 1.400 metros.— Indice: 60-70.

1º	MONTE ALEGRE (8), 51 kilos, por Monterey y Soliram, del Stud "Tarapacá". Jinete, Carlos Astorga	2628	
2º	Velerito (13), 48; J. Miranda	2655	6,10
3º	Noé (7), 52; J. Manríquez	3067	5,20
4º	Pericansia (4), 53; A. Naranjo	2639	6,10
5º	Maravillado (1), 56; E. Araya	5384	3,00
6º	Platino (5), 53; C. Pezoa	566	28,50
7º	Bon Voyage (2), 55; E. Romero	588	27,40
8º	Grand Conde (3), 54; I. Saavedra	369	43,70
9º	Repunte (11), 49; R. Durán	1544	10,40
10º	Premiado (9), 51; L. Yáñez	1492	10,80
11º	Fricasée (10), 49; V. Lobos	805	20,00
12º	Purey (14), 45; L. Arquero	65	248,20
		21805	

GANADA por 3 cuerpos; el 3º a 1 pescuezo. Tiempo: 1.24. No corrieron: (6) Marchemar y (12) Cavalcade. Preparador: Juan Melero. DIVIDENDOS: Eº 6,10 y 2,00; 1,70 y 1,80.

DESARROLLO: Noé, Pericansia, Velerito y Monte Alegre se alternaron en la vanguardia en las primeras distancias. En la recta, no varió el orden. En los metros finales avanzaron Monte Alegre y Velerito, logrando la victoria aquél con mucha facilidad.

PEDIGREE DEL NUEVO RECORD

BEN CASEY ex TITUBEO
M. c. 29 Ag.

Bayard III C. 1946	Quicko Iv	M. Bernina 20 / Quickness
	Bellonne	Huntersdale 8 / Baziline
Sour Kiss A. 1949	Copete 6	Iniciador 9 / Copetuda
	Sospechosa	P. Chap (5) / G. Ladi

MINISTERIO DE OBRAS PUBLICAS

Dirección General de Obras Públicas

A.-) DIRECCION DE PAVIMENTACION URBANA

1.—) SOLICITANSE PROPUESTAS PUBLICAS

para la ejecución de aceras hormigón cemento en diversas calles de la comuna de CABRERO, con un presupuesto oficial de Eº 48.464,00.
Apertura: Alcaldía de Cabrero, el jueves 18 de febrero de 1965, a las 11 hrs.
Categoría: cualquiera del Registro General de Contratistas o 1ra. del Registro de Obras Menores.
Se entregarán los antecedentes desde el 4 de febrero hasta el 10 del mismo mes, en la Oficina de Partes de esta Dirección, calle Moneda N.o 723, Santiago, o en la Delegación de Chillán.

2.—) SOLICITANSE PROPUESTAS PUBLICAS

para la ejecución de pavimentos asfálticos en diversas calles de la comuna de CHILLAN, con un presupuesto oficial de Eº 135.150,00.
Apertura: Alcaldía de Chillán, el miércoles 24 de febrero de 1965, a las 11 horas.
Categoría: Primera, Segunda, Tercera o Cuarta del Registro General de Contratistas.
Se entregarán los antecedentes desde el 10 de febrero al 16 del mismo mes, en la Oficina de Partes de esta Dirección, calle Moneda N.o 723, Santiago, o en la Delegación de Chillán.

B.-) DIRECCION DE OBRAS SANITARIAS

SECCION MATERIALES Y ADQUISICIONES

PROPUESTA PUBLICA N.o 8

1.—) SE SOLICITAN PROPUESTAS PUBLICAS

por el suministro de la siguiente CAÑERIA de Asbesto Cemento, tipo T-20, con sus respectivas Uniones Gibault, destinadas al Servicio de A. P. de El Quisco (Ped. 2.782):

4.568 metros cañería (diámetro) 350 mm.

La Propuesta se efectuará el día 9 de febrero de 1965, a las 11 horas, en la Oficina del Ingeniero-Jefe del Departamento Relacionador, Morandé 71 —4.o piso—.
Las ofertas se deben presentar en triplicado, en moneda nacional, precio fijo, incluido todo gasto e impuesto.
Se deberá presentar una Boleta de Garantía Bancaria, a nombre del Director de Obras Sanitarias, equivalente al 5 por ciento de su oferta presentada.

DIRECCION DE ARQUITECTURA

RETEN DE CARABINEROS EN SANTO DOMINGO - PROVINCIA DE VALDIVIA

POSTERGACION DE PROPUESTAS

Las propuestas públicas solicitadas para la construcción del RETEN DE CARABINEROS, CASA HABITACION, CABALLERIZAS Y CIERROS EN SANTO DOMINGO, PROVINCIA DE VALDIVIA, que se iban a abrir el día 9 de febrero, se postergan para el día 16, a las 11 horas.

REFUGIO MILITAR ESCUELA ALTA MONTAÑA

SOLICITANSE PROPUESTAS PUBLICAS

para la construcción del REFUGIO MILITAR ESCUELA DE ALTA MONTAÑA EN PORTILLO - 1ra. ETAPA.
Contratistas inscritos en Primera Categoría y superiores del Registro General de Contratistas en la especialidad "i" (Obras de Arquitectura).
O Firmas Especializadas en ESTRUCTURAS METALICAS inscritas en Primera Categoría.

Apertura Propuestas, Sala de Despacho del Arquitecto Jefe del Departamento Relacionador de esta Dirección, el día 19 de febrero, a las 11 horas.
Antecedentes, en el Archivo Técnico de la Dirección.

GUIA DEL ESPECTADOR

TEATROS

MARU, Huérfanos 786 (397907).— 19 y 22 horas: Cía. Leguía-Córdoba. El patio de los Naranjos.

PETIT REX, Huérfanos 735 (31144).— 19 horas: Club de Teatro Ana González. "La iniciación al castillo".

LA COMEDIA, Merced 349 (391523).— Descanso de la Compañía.

REVISTAS

COUSIÑO, San Ignacio 1249 (50637).— 19.30 y 22.30 horas: Cía. de Revistas "Humoresque".

OPERA, Huérfanos 837 (30176). —Descanso.

PICARESQUE, Recoleta 348 (372606).— 19.30 y 23 horas: Cía. de Revistas Strip-Tease.

CINES

HORARIO FIJO

ASTOR, Estado 257 (392112). — 15, 19 y 22 horas: No me manden flores. Noticiarios. EE. UU. Comedia. Colores. Mayores y menores.

BANDERA, Bandera 76 (89111). — 13.45, 16.15, 19 y 22 horas: Caos en Scotland Yard. Inglesa. Cómica. Mayores y menores.

CALIFORNIA, Irarrázaval 1664 (498061).— 15.45, 19.10 y 22.15 horas: Solteros en luna de miel. Noticiarios y agregados. Mayores de 18 años.

CENTRAL, Huérfanos 930 (33555). — 15.15, 19 y 22 horas: La leyenda del lobo. Walt Disney. Mayores y Menores.

CINE ESPAÑA.— 14, 16.15, 19 y 22 horas: Como dos gotas de agua. Española. Comedia. Musical. Colores. May. y Menores.

DANTE, J. Washington 26 (494359).— 19 y 22 horas: La infancia de Iván. Noticiarios y agregados. Mayores de 14 años.

DUCAL, Agustinas 777 (35375).— 14, 16.15, 18.45 y 22 horas: Festival de Greta Garbo. María Valeska. Noticiarios. Mayores de 15 años.

EGAÑA, Los Guindos 3368 (471026).— 18 y 21.30 horas: El pirata Hidalgo. Infierno bajo el agua.

EL GOLF, Apoquindo 614 (480046) — 19.15 y 22.15 horas: Caos en Scotland Yard. Inglesa. Cómica. Mayores y menores.

GRAN PALACE, Huérfanos 1176 (60082).— 15.15, 19 y 22 horas: La cigarra no es un bicho. Not. y agregados. Mayores de 21 años.

HUERFANOS, Huérfanos 930 (33555).— 15.15, 19 y 22 horas. El regreso del agente 007. EE UU. Acción. Suspenso. Mayores de 18 años.

IMPERIO, Estado 235 (397960).— 14, 16.30, 19.15 y 22.15 horas: La pupa. Italiana. Cómica. Mayores de 21 años.

KING, Huérfanos 840 (32838). — 15.15, 19 y 22 horas: Solteros en luna de miel. EE. UU. Comedia. Mayores de 18 años.

LAS CONDES, Noruega 6316 (484097).— 19.15 y 22.15 horas: El hombre de Río. Noticiarios y agregados. Francesa. Comedia. Mayores y menores.

LAS LILAS, J. de Dios Vial 1299 (43116).— 18.45 y 22 horas: La pupa. Italiana. Cómica. Mayores de 21 años.

LIDO, Huérfanos 680 (34366). — 13.30, 16, 19 y 22 horas: "El Padrecito". Mexicana. Cantinflas. Menores.

LO CASTILLO, Vitacura 2284 (481982).— 15, 18.45 y 22.15 horas: La pupa. Italiana. Cómica. Mayores de 21 años.

METRO, Bandera 137 (83361). — 15, 19 y 22 horas: Solteros en luna de miel. Mayores de 18 años.

ORIENTE, Pedro de Valdivia 099 (41455).— 18 y 21.45 horas: Sinuhé, el Egipcio. El Príncipe Valiente.

PACIFICO, Huérfanos 1147 (62921). — 14, 16, 19 y 22 horas: La cortina carmesí. Noche y niebla. París de noche. La costa azul. Francesa. Mayores de 18 años.

PEDRO DE VALDIVIA, Pedro de Valdivia 1713 (43948).— 18.00 y 21.30 horas: Los practicantes. Media noche pasional. Mayores de 21 años.

REGINA, Vicuña Mackenna 624 (36007). — 18 y 21.30 horas: Siete días de fiestas. Parrish. Mayores de 18 años.

REX, Huérfanos 735 (31143-31144). — 15, 19 y 22 horas: Cien ojos en la noche. Mayores de 18 años.

SANTA LUCIA, Av. B. O'Higgins 615 (34718).— 15, 18.45 y 22.00 horas: El maravilloso mundo de los hermanos Grimm.

WINDSOR, Moneda 1025 (89761).— 15, 18.45 y 22 horas: La visita. Y Not. EE. UU. Suspenso. Mayores de 21 años.

ROTATIVOS

ALAMEDA, Av. B. O'Higgins 2007 (91254).— Rotativo desde las 13 horas: El castillo del miedo. Castigo de la pradera. Torbellino de odio.

ALCAZAR, Brasil 373 (80122).— Rotativo desde las 13 horas: Hombre sin rumbo. El espectáculo más grande del mundo. El Capitán Huracán.

ALESSANDRI, Av. B. O'Higgins 2879 (96848).— Rotativo desde las 13 horas: 55 días en Pekín. Inglesa. Acción. Menores.

AMERICA, Nuble 390 (52443).— Rotativo desde las 14 horas: El puente sobre el río Kwai. Cielo amarillo. El castillo de los monstruos.

ANDES, Irarrázaval 435 (43811).— Rotativo desde las 15 horas: Drama de primera plana. Las siete espadas del vengador. El amor llamó dos veces.

AVENIDA MATTA, Av. Matta 418 (51455).— Rotativo desde las 14 horas: Hatari. Una voz en la sombra. Intriga extranjera.

ALBUE (Población Davila). — Rotativo desde las 14 horas: El tesoro del diablo. Infidelidad. El guerrero inmortal.

BAQUEDANO, Plaza Italia 073 (22787).— Rotativo desde las 13 horas: Sueños de odio. Cowboy. Los 300 héroes.

BLANCO ENCALADA, Blanco Encalada 3820 (91787).— Rotativo desde las 14 horas: Hatari. Las siete espadas del vengador. El amor que yo te di.

CAPRI, Monjitas 825 (392414). — Rotativo desde las 14 horas: Ser malo fue su destino. El precio de un hombre.

CARRERA, Avda. B. O'Higgins 3151 (86683).— Rotativo desde las 14 horas: Los milagros de San Martín de Porres. Yo fui una callejera. Del rancho a la televisión.

CERVANTES, Matías Cousiño 134 (39934).— Rotativo desde las 11 horas: La pantera rosa. EE. UU. Comedia. Mayores de 18 años.

CINELANDIA, Puente 540 (675321). — Rotativo desde las 13 horas: El sacrificio de una madre. La sombra de los hijos.

CITY, Agustinas 1022 (66637). — Samarkanda. Not. EE. UU. Acción. Mayores de 15 años.

COLON, San Pablo 3001 (96377).— Rotativo desde las 13 horas: El burócrata González. Canción de juventud. La edad de la inocencia.

CONTINENTAL, Plaza Bulnes 41 (69735).— Rotativo desde las 14 horas: "El Padrecito". Mexicana. Cantinflas. Menores.

CHILE, Recoleta 2104 (372566).— Rotativo desde las 14 horas: Hombre sin rumbo. Los inconquistables. Orgullo y pasión.

EL SALTO, El Salto 3130 (373334) — Rotativo desde las 14 horas: A toda máquina. El infierno es para los héroes. Ratas del desierto.

FLORIDA, Estado 226 (34289). — Rotativo desde las 11 horas: Parto mortal. Hombre de verdad. EE. UU. May. 14 años.

GRAN AVENIDA, Gran Avenida 4830 (52163).— Rotativo desde 14 horas: La edad de la inocencia. El burócrata González. Canción de juventud.

HOLLYWOOD, Irarrázaval 2900 (42389).— Rotativo desde las 14 horas: Los tres desafíos de Tarzán. Quo Vadis. La mano de la muerte. Corte marcial.

HUELEN, Huérfanos 979 (31603). Rotativo desde las 14 horas: El farsante. Cuéntame tu vida. Mayores 18 años.

IDEAL CINEMA, Mapocho 4117 (731384).— Rotativo desde las 14 horas: Tambores de Africa. Viva Zapata. El caballero audaz.

IMPERIAL, San Diego 1344 (51112).— Rotativo desde las 14 horas: La jaula del amor. El indomable. Santos contra el rey del crimen.

LAUTARO, Carmen Mena 602.— Rotativo desde las 14 horas: Santos contra el rey del crimen. El tren de las 3.10 a Yuma.

LIBERTAD, Vivaceta 1564 (361627) — Rotativo desde las 14 horas: Revólver e nguardia. La soga. Tamargo. Vuelo a Tánger.

LIRA, Pintor Cicarelli 293 (52181).— Rotativo desde las 14 horas: El tesoro del rey Salomón. Lancerote y su dama. ¡Fin Tan, el hombre mono. Not.

LO FRANCO, Carrascal 4604 (93705). Rotativo desde las 14 horas: La lista de Adrián Messenger. Cinco dedos. Los condenados de Altona.

MADRID, Chacabuco 32-C (93657).— Rotativo desde las 13 horas: El beso del vampiro. Viva Zapata. Hijos del diablo.

MAIPO, San Pablo 4251 (95050).— Rotativo desde las 14 horas: Pistolero de Casa Grande. Los californianos. El germen de las bestias.

MARCONI, Manuel Montt 032 (42867).— Rotativo desde las 14 horas: Almas en tinieblas. Pasiones en conflicto. La monja y el sargento.

MAYO, Monjitas 879 (391201). — Rotativo desde las 10 horas: Para atrapar un espía. EE. UU. Acción. May 18 años.

MINERVA, San Pablo 3230 (91464) Rotativo desde las 13 horas: Al oeste de Montana. Operaciones Bikini. Cuando hierve la sangre.

MISTRAL, San Diego 279 (63994).— Rotativo desde las 13 horas: Cuatro contra la infamia. Quo Vadis. El amo del valle. Tahití.

MODERNO, Gran Avenida 6544 (253, La Cisterna).— Rotativo desde las 14 horas: La jaula del amor. Recordará a Viena. Emboscados tras la ley.

MONACO, Arturo Prat 713 (382845).— Rotativo desde las 13 horas: Himno de batalla. Wichita. Su último cartucho.

MONUMENTAL, Av. B. O'Higgins 3943 (91555).— Rotativo desde las 14 horas: El aventurero del Pacífico. Siete días de Mayo. Rebelión redentora.

NILO, Monjitas 879 (392078). — Rotativo desde las 11 horas: Los Beatles. Inglesa. Musical. Menores.

NACIONAL, Independencia 801 (370594).— Rotativo desde las 13 horas: Su último cartucho. El beso del vampiro. Himno de batalla.

NORMANDIE, Av. B. O'Higgins 139 (392749).— Rot. de 14 horas: El espectáculo más grande del mundo. Cinco monedas.

NOVEDADES, Cueto 527 (94594).— Rotativo desde las 15 horas: La vida en broma. La ánfora mágica. Esa clase de mujer.

PALACE OVALLE, Iquique 6698.— Rotativo desde las 14 horas: Recordarás a Viena. La jaula del amor. El tesoro del rey Salomón.

PALMILLA, Pedro Fontova 5021 Rotativo desde las 14 horas: Alarma a bordo del aVlint. El indio heroico. Amante de verano.

PORTUGAL, Diez de Julio 252 (94816).— Rotativo desde las 14 horas: La garra del murciélago. La fragata infernal. Llanto del corazón.

PRAT, San Diego 2117 (50754). Rotativo desde las 13 horas: El burócrata González. Canción de juventud. La edad de la inocencia.

RECOLETA, Recoleta 597 (373133) Rotativo desde las 14 horas: El deporte predilecto del hombre. Rebelión redentora. Siete días de mayo.

RIAL, Compañía 1040 (65555).— Rotativo desde las 11 horas: "El Padrecito". Mexicana. Cantinflas. Menores.

REPUBLICA, República 238 (96413).— Rotativo desde las 13 horas: El puente sobre el río Kwai. Wichita. El gatopardo.

RIO, Monjitas 743 (33550). — Rotativo desde las 11 horas: Verano y humo. Deseo y destrucción.

RITZ, San Antonio 50 (380613).— Rotativo desde las 11 horas: La verdad. Todos los pecados de la tierra. Mayores de 21 años.

RIVIERA, Diagonal Cervantes 802 (36093).— Rotativo desde las 13 horas: El reposo del guerrero. Acosada.

ROMA, San Diego 336 (67758).— Rotativo desde las 14 horas: Los milagros de San Martín de Porres. Yo fui una callejera. Del rancho a la televisión.

ROXY, Huérfanos 1055 (80809). — Rotativo desde las 11 horas: Estrella del destino. EE. UU. Acción. Mayores de 15 años.

SAN ANTONIO, San Antonio 255 (33605).— Rotativo desde las 11 horas: Acosada. La jungla. Noticiarios. Mayores 21 años. 14 horas: Pistolero de Casa Grande. Ven a volar conmigo.

SAN MARTIN, Avda. Bernardo O'Higgins 776 (35357).— Rotativo desde las 11 horas: La esclava del sheik. Winchester 73.

SAN MIGUEL, Euclides 1203 (51282).— Rotativo desde las 14 horas: Veinte kilos de líos. Vuelve amor mío. El americano feo.

SANTA FE, San Diego 1950 (55103).— Rotativo desde las 14 horas: El jorobado. Escuela de verano. Terror del pugile.

SANTA ROSA, Santa Rosa 3890 (50065).— Rotativo desde las 14 horas: El aventurero del Pacífico. El museo del horror. El tren de las 3.10 a Yuma.

SANTIAGO, Merced 829 (32888).— Rotativo desde las 13.15 horas: Tres muchachas de Jalisco. Menores.

SAO PAULO, Merced 772 (397946) — Rotativo desde las 11 horas: La bella Lola. Española. Musical. Mayores de 14 años.

NAVIA.— Rotativo desde las 14 horas: El infierno es para los héroes. El gatopardo. La torre de Londres.

SEPTIEMBRE, San Dionisio 2563 (94321).— Rotativo desde las 14 horas: El germen de las bestias. Los californianos. El palacio embrujado.

SUR, San Diego 935 (61524). — Rotativo desde las 13 horas: El llanto del ídolo. El diablo rubio. La posada de los tres secretos.

TIVOLI, Huérfanos 737 (30611).— Rotativo desde las 11 horas: La piscina del terror. El espadachín del diablo.

TOESCA, Huérfanos 1313 (63289). Rotativo desde las 11 horas: Siete ladrones. Dulce Geischa.

VALENCIA, Independencia 4199 (370288).— Rotativo desde las 14 horas: El deporte predilecto del hombre. Rebelión redentora. Siete días de mayo.

VERDI, Pedro de Valdivia 5272 (499704).— Rotativo desde las 14 horas: Los estranguladores de Bombay. El aventurero del Pacífico. El palacio embrujado.

VICTORIA, Huérfanos Nº 827 (36021).— Rotativo desde las 13.15 horas: Cien ojos en la noche. Mayores 18 años.

YORK, Anumaca 166 (68687).— Los monstruos. Not. Italiana. Cómica. Mayores de 21 años.

MAURICIO TAJMAN, "TAMARA", empresario, ex cómico, periodista y "trotamundos" contrató a Isabel Adams y Katty Dupré. También se lleva a Nelson Navarro, con quien aparece en el grabado en el momento en que el compositor y cantante le hace entrega de su disco "Un niño llamado John", que será enviado a Nueva York como obsequio a Jacqueline Kennedy.

M. TAJMAN TAMBIEN TRAE SU FAMOSO "TAMARA'S SHOW":

Dos cantantes chilenas contratadas por famoso empresario para cumplir jira hasta Israel y Estados Unidos

Además, contrató al famoso compositor Nelson Navarro. Isabel Adams y Katty Dupré, abren las puertas de la fama. Busca un conjunto folklórico para llevarlo a Europa

Una nota de JOAQUIN AURELIO GUZMAN

Dos artistas chilenos y un cubano radicado en Chile, forman parte desde esta semana de la "troupé" internacional que recorre el mundo en manos del empresario argentino radicado en Nueva York, Mauricio "Tamara" Tajman, el famoso promotor del "Tamara's Show", quien cuenta en su lista de "estrellas" a los mejores elementos sudamericanos. Isabel Adams y Katty Dupré son las dos chilenas que han sido contratadas por Tamara para recorrer Argentina, Uruguay, Brasil, Antillas Holandesas, Israel y luego Estados Unidos. Junto a la cantante Adams y a la "vedette" Katty, estará el famoso compositor cubano Nelson Navarro, quien en esta jira se encargará de cantar sus propias canciones, junto a la orquesta de "Machito" y sus Afro-Cubans.

Tamara (que hace años fue cómico de gran cartel, que ha tenido todo tipo de negocios y ahora es uno de los representantes de artistas más poderoso de este continente), llegó a Chile esta semana, como anticipo del gran show que viene en camino y que debutará el próximo miércoles. El show se compone de la orquesta de "Machito", que dirige Mario Bauza e integran 16 personas, más la cantante Gracielа, la rubia Lynn Christie, del Latin Quarter de Nueva York; la italiana Gina Valdi; la estrella del show de Harry Belafonte, Doris Wilson; Jorge "Jojo" Bastidas, del Chatrau Madrid, de Nueva York; Terry and Kuky, que actuaron en la cinta "West Side Story", y el Trío Shalom, de la legendaria Israel.

UN POCO DE HISTORIA

Mauricio Tajman ha estado en varias oportunidades en Chile. El fue quien le dio el primer contrato internacional a Lucho Gatica. Le pagó la primera vez 500 dólares por una semana de actuaciones. Al año siguiente, en el segundo contrato, tuvo que pagarle 4 mil dólares por semana, a raíz de que Pitico ya se había encumbrado al sitial que le correspondía y que todos le conocemos. Tamara vino a Chile por primera vez cuando lo trajeron por seis mil pesos a trabajar al Balmaceda y al Tap Room. Venía con su primera esposa, la cantante Elba Miramar. Ahora lo tenemos entre nosotros cuando va a cumplir 49 años, cuando se ha divorciado tres veces y cuando es el promotor y empresario más poderoso de este lado del mundo. Tanto, que junto a él viaja la orquesta latinoamericana más considerada de Estados Unidos. Porque Machito y sus Afro-Cubans son, junto a las orquestas de Tito Rodríguez y Tito Puente, lo mejor que conocen los norteamericanos. Esta orquesta que ahora viene a Chile, tiene grabados unos 150 long-play. Es como para creer que no sólo es buena, sino sensacional.

LOS CHILENOS

Pero volvamos a los chilenos y el cubano que viajan. Después tendremos oportunidad de ahondar más en el espectáculo que nos trae Tamara.

Nuestro visitante vino a Chile a buscar caras nuevas, nuevos elementos. Le hablaron de Isabel Adams, fue a Radio Minería, la escuchó y...

—"... decidí contratarla inmediatamente, porque es el tipo de cantante que gusta en el exterior..."

Y de paso aprovechó de ver y oír a Nelson Navarro.

"Yo conocía a Nelson como compositor. Pero nunca imaginé que cantando sus propios temas era un artista de calidad. Lo escuché y decidí que sería el hombre indicado para llevarlo en esta jira..."

Y buscando nuevos elementos se percató de que la morena Katty Dupré, ex figurita del Opera, de grandes condiciones de "vedette", también era un "número puesto". Y se decidió por los tres.

"Claro que además busco un conjunto folklórico chileno. Porque, como vamos a llegar hasta Israel, por allá hay mucho judío-chileno y judío-argentino, y necesito llevarles algo chileno y algo argentino. Y en eso ando..."

"JOHN-JOHN"

Tamara, o Mauricio Tajman, nos entrega varias noticias. Pero las damos de a poquito. Es interesante saber, por ejemplo, que el tema "Un niño llamado John", escrito por Nelson Navarro, a la muerte de Kennedy, viajará en un disco a Estados Unidos, y será la secretaria de Tajman, Leona Bierman, quien en Nueva York se encargue de ubicar a la ex Primera Dama, Jacqueline Kennedy, y le obsequie el disco, como un recuerdo a la memoria del malogrado Presidente. La versión que llegará a manos de Jacqueline es la grabada por Arturo Millán.

"Y si tenemos suerte, seguramente el tema será grabado en Nueva York, donde hay más de un millón de latinos, que aún lamentan profundamente el asesinato de Kennedy, hombre que entre sus muchas cualidades y condiciones, tenía la de ser muy amigo de los latinoamericanos..."

El trío más simpático del cine triunfa en el Astor. Doris Day, la estrella de la popularidad. Rock Hudson y Tony Randall en un duelo de carcajadas. Cinco semanas de proyecciones. ¡Absoluto estreno y tecnicolor.

Un franco éxito está logrando en su quinta semana la comedia más alegre de Universal, Espectáculo reidero "NO ME MANDEN FLORES", ha sido la nota más simpática del verano. En el reparto sobresalen nítidamente Doris Day, Rock Hudson y Tony Randall. Un tecnicolor deslumbrante hace de esta película algo digno de verse. El ASTOR está sirviendo así días muy gratos. Mayores y menores pueden recrearse con este film.

CINES COMUNALES

AVENIDA (Buin) Matiné rotativo desde las 15 horas: Al son de la marimba. Los dos sargentos.

EL BOSQUE Gran Avenida, Paradero 33 (53066 anero 88). Rotativo desde las 16 horas: Un hombre fenómeno. Africa bajo los mares. Menores.

MUNICIPAL (San Bernardo) — Rotativo desde las 14 horas: Pacto con la muerte. Pueblito.

NACIONAL (Puente Alto) Rot. desde las 14 horas: Hombre de verdad. Gitana tenías que ser. Safari sensacional.

PLAZA (Puente Alto). Rot. desde las 16 horas. Tiara Tahití. El hombre del río.

PLAZA (Talagante). Rotativo desde las 17 horas: La diligencia de la muerte. La cigüeña dijo sí. Armiño negro.

SANTIAGO (San Bernardo) Rot. desde las 14 horas: El castigo de Frankenstein. Mal hijo. Mayores 15 años.

¡¡¡El Comisario Nugget!!!
Escúchelo en
C.B. 146 Radio Magallanes
"SU EMISORA POPULAR"
Lunes a Viernes 10,30 de la noche

ESTUDIE
Con el fresco amanecer, desde el 8 de febrero 6,30 horas.
RADIO LA REINA
transmite en 50 lecciones
COURS ELEMENTAIRE DE FRANCAIS
CURSO DE FRANCES PARA PRINCIPIANTES
Textos para seguir este curso en Librería Universitaria Sección Discos Av. B. O'Higgins 1058 Santiago.
* * *
Cursos fonográficos completos donde los Distribuidores

CABLE DE ACERO
GALVANIZADO y NEGRO
Stock permanente:
6—12—7 6—24—7
6—7—1 6—19—1
6—27—1 6—37—1
de ¼ a ¾" diámetro
Reich y Cía. Ltda.
AVENIDA BERNARDO O'HIGGINS N.o 3786.
Fonos: 90206 - 97328

ANTEOJOS
RODOLFO HAMMERSLEY
AGUSTINAS 1090 ESQ. BANDERA
TEL: 88075 - CASILLA 3898

HOY DIA LUNES DIA DE USAR DOLLY PEN

Critirama

—POR— Andrés Belmondo

LA CORTINA CARMESI

Cuarteto de películas francesas. 2 hrs. 2 m. Cine Pacífico.

La película fue retirada de la exhibición después de seis días de estrenada. El público no se había percatado de su calidad. Con muy buen criterio, sus distribuidores la han repuesto. Se trata de cuatro films de mediano metraje y de cierta antigüedad (entre ocho a doce años), que merecen ser vistos por aquellos que gustan del buen cine, especialmente en este período de crisis de estrenos.

"La Cortina Carmesí", es el título de uno de los films, el del último que se exhibe en el programa. Es el único con argumento. Los demás son documentales: "La Costa Azul", de Agnes Carda; "París de Noche", de Jan Valere y Jacques Baratier, y "Noche y Niebla", de Alain Resnais.

LA CORTINA CARMESI, dirigida por Alexandre Astruc, y con Anouk Aimée y Jean Claude Pascal en los papeles protagónicos, es una acertada adaptación cinematográfica de un cuento de Barbey D'Aurevilly. Es una historia simple, trágica y algo irónica, narrada en imágenes silenciosas. Hay sonidos, música y la voz de un relator, pero, a los personajes, que casi no hablan entre sí, no se les escucha. Lo único que se oye de sus labios es una breve y socarrona risa, lanzada, en una oportunidad, por uno de ellos. Lo demás, silencio. Hay momentos de cine puro logradísimos, donde la cámara demuestra su privativo y mágico poder de expresar las emociones, sentimientos o deseos, a través del enfoque de sutiles movimientos, de detalles mínimos, de gestos leves, de la microfisonomía. El argumento mantiene el interés de su novedosa intriga por las inesperadas reacciones de sus personajes, sobre todo las de su protagonista, Anouk Aimée.

"NOCHE Y NIEBLA" es brutal en su contenido. El pasado y el presente de los campos de concentración nazis se exhiben en alternadas imágenes, unas en colores y otras en blanco y negro. Las en colores representan el presente; las otras, el pasado. Las inofensivas alambradas de hoy, rodeadas de hierbas que se mecen suavemente por la brisa, son contrastadas violentamente con las de ayer, que demarcaban el patético destino de millones de judíos. **Son los mismos postes, las mismas púas**, las mismas letrinas, los mismos hornos crematorios, pero el tiempo les ha dado fisonomías distinta, engañosas. Ayer esos lugares eran sombríos; hoy, alegres y de inocente apariencia. Ayer morían allí los seres humanos como animales despreciados. Hoy, los turistas se toman fotos delante de esos edificios y parajes asoleados, como lo hacen ante una playa o lugar de veraneo. "¡Cuidado con olvidarse, cuidado con creer que aquellas monstruosidades no pueden resurgir!", es el llamado final de la película.

Cinematográficamente, el documental está bien realizado. Sus imágenes están montadas con una justeza admirable. La unidad psicológica que surge de la comparación sucesiva y alternada de las dos épocas en la existencia de esos campos, se logra plenamente.

"LA COSTA AZUL" y **"PARIS DE NOCHE"** tratan de lo que anuncian sus títulos. Sin estar a la altura de los anteriores, no desentonan en el conjunto.

RESUMEN: Interesante cuarteto de películas francesas, de mediano metraje, que merecen verse por su buena calidad cinematográfica.

ATRACCIONES ARTISTICAS Y FIERAS, NUEVO CIRCO "LAS AGUILAS HUMANAS" 1965, EN PUERTO MONTT, JUEVES 11 AL DOMINGO 14

Nos llegan interesantes noticias del sur, relacionadas con los magníficos y merecidos sucesos que marcan las actuaciones del Nuevo Circo "Las Aguilas Humanas" 1965 en las diversas ciudades que visita en cumplimiento de la programación trazada por la Empresa Chilena "Cóndor" del Teatro "Caupolicán".

Los actos que más aplausos obtienen de los entusiastas públicos de la zona central-sur son los de Red Arrow-Pluma Roja, el indio sioux lanzador de látigos y lazos de cowboys; los perchistas aéreos españoles "Los Tres Cantillana"; los acróbatas juveniles mexicanos "Los Cuatro Valencia", en trampolín cama-elástica; el magnífico conjunto de gimnastas-pulsarios y acróbatas españoles "Los Cuatro Videla"; "Los Beatles" de Zapallar, graciosos tonies coléricos; Lupe el mexicano suicida, marcando intensas notas de suspenso emocional; el cuarteto de trapecistas voladores mexicanos suicidas "Los Cuatro Hermanos Gómez-Sánchez".

El Circo Motorizado N.o 1 de Chile se encuentra en Puerto Montt habiendo suscitado enorme interés entre adultos y niños de esta amplia zona.

Debemos también exaltar el gran triunfo del cazador y domador de fieras capitán inglés Norman Scott con su impresionante grupo de diez leones africanos, todos juntos en la gran jaula redondel de acero y los graciosos elefantes musicales-bailarines "Jumbo" y "Dumbo", paquidermos muy inteligentes que cada día gustan más y más a los niños sureños.

El **GRAN CIRCO** 1965 se presenta hoy **LUNES** 8 en Frutillar; el jueves 11, debut en Puerto Montt, actuando en esta ciudad desde el 11 al domingo 14 de febrero inclusive; en Puerto Varas, el 15 de febrero; en Osorno, el 18, 19, 20 y 21; en Valdivia el 25, 26, 27 y 28; en Los Lagos el 1º de marzo; y en Temuco, el 4, 5, 6 y 7 de marzo.

METRO · KING
3., 7. y 10 PM. 3.15, 7.15 y 10.15 PM.
CALIFORNIA 3.45, 7.10 y 10.15 PM.
Sólo para mayores de 18 años
HOY
METRO-GOLDWYN-MAYER presenta
Sin la novia, el hotel no admite...
PANAVISION · METROCOLOR
SOLTEROS EN LUNA DE MIEL
("Honeymoon Hotel")
ROBERT GOULET · NANCY KWAN · ROBERT MORSE · JILL St. JOHN
Metro-Goldwyn-Mayer

¡COLEGIALES!
OVEROLES, GUARDAPOLVOS, DELANTALES, BLUSAS, PIJAMAS, CAMISAS
EL SURTIDO MAS COMPLETO
MEJORES Y MAS BARATO.
FABRICA DE CONFECCIONES
ALFONSO RUSSO A.
AV. ESPAÑA 141-FONO 90362

AGRICULTOR
APEROS PARA LABRANZA EN CAÑAMO Y SUELA
Reich y Cía. Ltda
Avda. Bernardo O'Higgins Nº 3786
Fonos 90206-97328

EXAMENES DE MARZO
LOS CURSOS ESPECIALIZADOS A CARGO DE NUESTRO EQUIPO DE PROFESORES FISCALES, TITULADOS, PARA LOS EXAMENES DE MARZO, EN TODAS LAS ASIGNATURAS, SE INICIAN HOY LUNES 8 DE FEBRERO. LA MATRICULA ES LIMITADA SOLO A DIEZ ALUMNOS.
INSTITUTO ROSSEAU
MIGUEL DE CERVANTES 3110. FONO. 499073
IRARRAZAVAL ALTURA DEL 31.

DISCOS LONG PLAY Y SINGLES DESDE Eº 1
RAPSODIA liquida solamente discos nuevos, sellados todas las marcas directamente de las fábricas. Por pocos días Ud. puede comprar cuanto quiera en
SANTIAGO —::— CALLE SAN ANTONIO 453
(donde hace rincón, entre Merced y Monjitas)
VIÑA DEL MAR —::— CALLE VALPARAISO 430

ULTIMA PAGINA DE ESTA EDICION
Edición de 22 páginas — Precio: Eº 0.20

LA NACION

LUNES 8 DE FEBRERO DE 1965
SANTIAGO DE CHILE

Dos nuevas naves espaciales explorarán la Luna

El RANGER VIII explorará los mares más obscuros del satélite, cuyas características, según los hombres de ciencia, ofrecerían mayor seguridad para el desembarco de una expedición humana

Los Estados Unidos lanzarán pronto otros dos vehículos espaciales destinados a fotografiar la Luna, antes de emprender el programa "Surveyor" más avanzado, para hacer descender cápsulas con instrumentos en la superficie lunar.

La Administración Nacional de Aeronáutica y Astronáutica (NASA) anunció hoy que el Ranger VIII será lanzado al espacio en el período de siete días que comenzará el 17 de febrero. Otro vehículo Ranger será lanzado en la próxima oportunidad, que comienza 30 días después.

Los dos Rangers, llevando cada uno seis cámaras de televisión de gran precisión, son idénticos al Ranger VII, que captó las primeras fotografías de la Luna desde un lugar cercano el año pasado.

Los científicos enviarán el Ranger VIII a uno de los mares más oscuros de la Luna, que se considera con mejores características para el desembarco de una expedición humana que el brillante Mar Cognitum, fotografiado por el Ranger VII.

La zona de la Luna hacia la que se enviará el Ranger IX dependerá en gran medida de los resultados que se obtengan con el Ranger VIII, según explicó la NASA.

Poderosos cohetes Atlas-Agena impulsarán los vehículos espaciales en su viaje a la Luna, de tres días y 380.000 kilómetros. Las cámaras que llevan dichos vehículos tienen por objeto tomar fotografías televisadas y enviarlas a la Tierra media hora antes del impacto en la superficie lunar.

El Rangers VII envió 4.316 fotografías de gran precisión antes de que cayera en la Luna, el 31 de julio de 1964. Se considera que fue ésta la hazaña científica del espacio más importante del año pasado.

Las fotografías, con detalles hasta 2.000 veces más precisos que las mejores fotografías tomadas desde la Tierra, revelaron por primera vez cráteres "terciarios" muy pequeños en el Mar Cognitum.

Se están construyendo 17 vehículos espaciales "Surveyor" para investigación, cuyos vuelos comenzarán a fines de este año. Algunos de dichos vehículos no caerán en la Luna, sino que se situarán en órbita alrededor de ella, a fin de tomar fotografías de reconocimiento para buscar un lugar adecuado de desembarco.

Mientras tanto, se espera que los dos últimos Rangers proporcionen valiosa información científica acerca de la Luna, que hará más fácil la tarea de seleccionar un lugar para el desembarco.

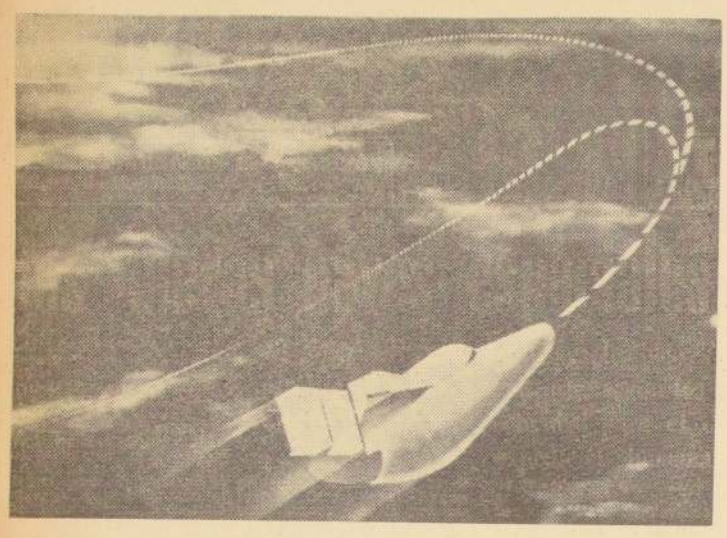

Prácticamente la Luna será bombardeada con satélites exploradores antes que una expedición intente desembarcar en ella. Ahora, Estados Unidos enviará dos nuevos satélites a explorarla.

SALUDOS A W. SOMERSET MAUGHAM

SAINT JEAN CAP FERRAT, Francia.— William Somerset Maugham, el famoso escritor británico, fue saludado por William Holt, un trotamundos inglés, en su villa de esta localidad francesa. Maugham cumplió 91 años, y Holt pasó a verlo mientras cumple la etapa europea de su jira por el mundo, la que tiene proyectada realizar en su caballo "Trigger". (Foto UPI.)

LA OTRA CARA DEL CABLE EN NOTICIAS DE TODO EL MUNDO

UN SUBMARINO DE BOLSILLO SUFRE UN ACCIDENTE DE CARRETERA

LOCARNO, Suiza. (ANSA).— En un país sin salida al mar le puede suceder cualquier cosa a una nave, hasta chocar en una carretera. En efecto, un pequeño submarino de bolsillo sufrió un accidente en la ruta cuando era trasladado al lago Maggiore. El sumergible —que tenía que ser empleado en la búsqueda de un colega desaparecido en las profundas aguas del lago— era remolcado por un camión desde Alemania Occidental. El chofer del vehículo sufrió el accidente sin que le provocara mucha sorpresa, un gaje del oficio, pensó. Pero el comandante de la nave, en cambio, no podía creer lo que veían sus ojos: un sumergible de seis metros de longitud abollado entre una banquina y un zanjón con una profundidad de veinte centímetros.

MURIO LA GUERRERA MAS VIEJA DEL PARAGUAY

ASUNCION DEL PARAGUAY. (ANSA).— A los ciento diecisiete años de edad falleció Juliana Manduello, vecina de la localidad de Ypane. La anciana era considerada la mujer de mayor edad de todo el país. En la guerra de la Triple Alianza, en la que participaron durante el siglo pasado Paraguay, por un lado, y Argentina, Brasil y Uruguay por el otro, Juliana se incorporó en aquella oportunidad al ejército paraguayo, por lo que también era considerada actualmente como la guerrera más antigua del Paraguay.

SERAN MATRICULADOS LOS CIUDADANOS ALEMANES

BONN. (ANSA).— Los ciudadanos alemanes serán individualizados por un número de matrícula. Lo anunció el Ministro del Interior, Hoecherl, señalando que como Alemania Federal es un estado moderno, se sirve de todas las ventajas de la técnica. La numeración es una de esas ventajas, agregó, que ayuda por otra parte a combatir la burocracia administrativa. El Ministro agregó que las chapas de identificación serán similares a las matrículas de los automóviles, con números y letras combinadas. Es de esperar que en el trato diario los ciudadanos alemanes no utilicen también la numeración para individualizarse.

EL ADELGAZAMIENTO FORZADO PUEDE LLEVAR A LA LOCURA

ROMA (ANSA).—El problema estético es fundamental para las mujeres. Muchas de ellas son capaces de verdaderas proezas con tal de no perder la línea, pero ese afán suele llevarlas a "perder la línea", aun cuando esto suceda en otro sentido. En efecto, la policía sanitaria italiana ha establecido que un tipo de régimen para adelgazar de uso bastante corriente en la península, puede llevar a las mujeres a la toxicomanía y a la locura. Se estableció que un producto, el "magriz", utilizado en dietas de adelgazamiento, puede provocar fenómenos de alteración psíquica, con toxicomanía, manifestaciones de hiperexcitación y la consiguiente depresión psíquica. Todo ello cuando el producto es utilizado sin control médico, es decir, lo que ocurre la mayoría de las veces. El producto era expendido al público en las farmacias sin el requisito previo de la presentación de la receta médica, por lo que las autoridades han decidido intervenir para prevenir futuros problemas. Algunos ya han surgido sin embargo. En Milán, por ejemplo, una joven fue internada con una fuerte intoxicación de "magriz", y otra muchacha fue salvada cuando intentaba quitarse la vida bajo los efectos de la misma droga.

La ciencia está a un paso de descubrir el origen del cáncer

MADRID (ANSA).— Con la nueva ordenación de los elementos, realizada por el investigador español Bermejillo Arteaga, y aplicando dicho sistema, se cree estar a un paso de conocer el origen del cáncer.

Los trabajos de investigación han sido realizados totalmente en España, y de lograrse el éxito apetecido supondría un triunfo científico español de resonancia mundial.

Diversos países luchan contra el reloj para ser los primeros en anunciar al mundo tan sensacional descubrimiento al hacer públicas las pruebas experimentales que vienen llevando a cabo.

La ordenación de los elementos, realizada por el señor Bermejillo, dará lugar a la exposición de leyes físicas del más alto valor científico, que ya son objeto de vivos comentarios, tanto en los medios científicos españoles como en los extranjeros.

PALABRAS CRUZADAS

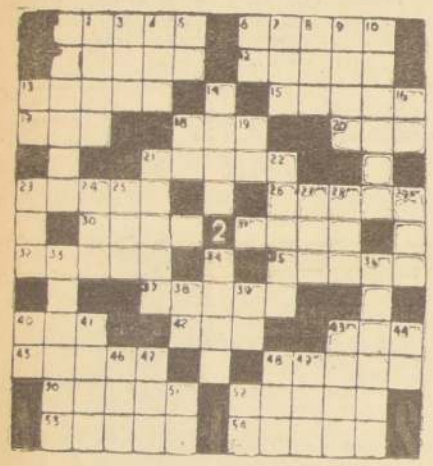

HORIZONTALES

1.—Pez adorado en Asdod, Gaza y Ascalonia por los filisteos.
6.—Guarda nocturno o sereno en Roma.
11.—De aginar.
12.—Suceso imprevisto.
13.—Robase.
15.—Ciudad de Turquía a orillas del Seihun.
17.—D. N. G. (Inic.)
18.—De esta manera.
20.—C. C. C. (Inic.)
21.—Reclame un préstamo.
23.—Pedazo de cualquier materia sólida candente.
26.—Interjección de alegría o de aplauso.
30.—Vestidura blanca que los sacerdotes se ponen sobre el hábito y al amito.
31.—Pieza de las armas de fuego que sirve para asegurar la puntería.
32.—Anhelo, deseo.
35.—Precio puesto oficialmente a ciertas cosas vendibles. (Pl.)
37.—Ganancia o beneficio.
40.—Aféresis de ahora.
42.—Entregar.
43.—Ciudad y puerto de Finlandia, a orillas del Mar Báltico.
46.—Despachar lo que se está haciendo.
48.—Vidrio o campana con que se cubren algunas cosas para preservarlas.
50.—Armadura.
52.—Velo con que se cubren los judíos la cabeza y el cuello mientras están en la Sinagoga. (Inv.)
53.—Diamante en bruto.
54.—Atreviere. (Inv.)

VERTICALES

1.—Pastor siciliano, al que atribuye la mitología la invención de la poesía bucólica.
2.—Rey de los amalecitas, vencido por Saúl y cortado a pedazos por orden de Samuel (Biblia).
3.—Clarión, tiza.
4.—Uno en inglés.
5.—Nuestra Armada.
6.—Camina.
7.—Ciudad del Perú.
8.—Una de las doce tribus de los hebreos.
9.—Aproximadamente, con poca diferencia. (Inv.)
10.—En Colombia, trozo, pedazo.
13.—Abreviatura de usted.
14.—Casa de madera de los campesinos rusos.
16.—Acción Católica.
18.—Almacén oriental.
19.—Caminar.
21.—Exacto, completo.
22.—Librome de algo que puede serme perjudicial.
23.—Adverbio de lugar.
24.—Apócope de casa.
25.—U. L. I. (Inic.)
27.—Cólera.
28.—Yunque de los plateros.
29.—Religioso. (Inv.)
33.—Faltándole la A última, en el budismo, anonadamiento final del individuo en la esencia divina.
34.—Canoa india.
36.—Recinto, espacio incluido dentro de límites determinados.
38.—Igual al 13 vertical.
39.—R. R. (Consonante repetida).
40.—Orden Administrativo.
41.—Perteneciente a los arios (Inv.) (Fem.)
43.—Labrar la tierra con el arado.
44.—Obras Literarias.
46.—Ave trepadora de México.
47.—R. E. F. (Inic.)
48.—Percibir alguna cosa con la vista.
49.—Yerno de Mahoma. (In.)
51.—Primera persona del presente del verbo ser.
52.—Consonancia.

RESULTADO PUZZLE DE AYER

Escuela de Capacitación para Obreros

CURSOS DE JEFES DE OBRA Y CAPATACES

GRATUITOS

Tres años de instrucción vespertina.

REQUISITOS DE INGRESO: 6.o AÑO DE PREPARATORIAS. SER OBRERO DE LA CONSTUCCION.

CAMARA CHILENA DE LA CONSTRUCCION

Las inscripciones para estos cursos se reciben en las oficinas de la Cámara Chilena de la Construcción, Teatinos 248, 6.o piso, de lunes a viernes, de 9 a 13 horas, y de 15.15 a 19 horas.

CLUB DE JARDINES
ROCAS DE SANTO DOMINGO

Cita a sus socios a la asamblea general a efectuarse el día viernes 12 de febrero, en el balneario.
Se ruega encarecidamente la asistencia por elección de nuevo directorio.

EL DIRECTORIO

CAMIONETA CHEVROLET

Apache 10, para 500 kgs. Carpa, radio, calefacción, pintura y tapicería nuevas.

SE VENDE A LA MEJOR OFERTA — AMPLIAS FACILIDADES. BANDERA 138

CAJA DE CREDITO POPULAR
SUCURSAL N.o 2 — VICUNA MACKENNA N.o 200

MAÑANA, DE 9 HORAS ADELANTE

GRAN REMATE DE ROPA

PRESTAMOS CONCEDIDOS EN JUNIO Y VENCIDOS EN DICIEMBRE DE 1964

Numeración	Pólizas	Inicial	Terminal
ROPA		262.733	269.457

HAY: Cortes de casimir nacionales e importados, ternos nuevos y usados, sobretodos, zapatones, manteles, sábanas, cortes de seda, lana y algodón, colchas, frazadas, ropa nylon, toda clase de ropa interior, etc.

EXHIBICION: HOY, de 8.30 a 13.30 hrs.

RENOVACIONES, UNICAMENTE HASTA EL DIA ANTES DE LA EXHIBICION

Pago al contado en dinero efectivo — Entrega inmediata al término del remate

CAJA DE CREDITO POPULAR
SUCURSAL N.o 5 — SAN DIEGO 1420

HOY, DE 9 HORAS ADELANTE

Gran remate de objetos varios

PRESTAMOS CONCEDIDOS EN JUNIO, CON VENCIMIENTO EN DICIEMBRE DE 1964, POR LAS SUCURSALES N.os 1 y 5

Numeración	Pólizas	Inicial	Terminal
SUCURSAL N.o 1		148.150	150.064
SUCURSAL N.o 5		273.894	276.085

HAY: Radios, tocadiscos, juguetes, batidoras, cuchillería, relojes despertadores, paraguas, lámparas, herramientas, etc.

Pago al contado en dinero efectivo — Entrega al término del remate

DICK TRACY — POR CHESTER GOULD

TARZAN — Por Edgar Rice Burroughs

JUAN MARINO — POR SAM LEFF