Informaciones de la "Polla del Fútbol" (En la Ultima Página)

TIEMPO PARA SANTIAGO: Nuboso, precipitaciones débiles.
TEMPERATURA MAXIMA DE AYER: 14,6 grados C. a las 16 horas.
TEMPERATURA MINIMA: 9,4 grados C. a las 8 horas.
APRECIACION GENERAL: Continuará el tiempo nuboso en las Zonas Central, Sur y Austral, manteniéndose las precipitaciones en el sector Cariló-Chiloé continental.

LA NACION

AÑO XLV — SANTIAGO DE CHILE, LUNES 25 DE SEPTIEMBRE DE 1961 — PRECIO: Eº 0.05 — N.o 16.000

Edición de 24 páginas — En dos secciones

Deportes	págs. 1 a 6	Generales	16
Hípica	6 a 8	Provincias	17
Crónica	9 a 13	Cables	18 y 19
Redacción	12	Económicos	20
Política	14	Gran Mundo	21
Gremios	15	Teatros	22 y 23
		Polla del fútbol	24

DE IGUAL A IGUAL LE JUGO SANTIAGO A LA "U": 0-0

RANGERS, AGRANDADO, LE EMPATO 1 A 1 A COLO COLO

OCASION PERDIDA, por Juan Soto, que pudo significar el triunfo para Colo Colo. En el empate a 1 estuvieron más cerca los albos de la victoria. Rubio se lanza a los pies de Soto y conjura el peligro, ayudado por Badilla.

CON POCA fortuna anduvo Ernesto Alvarez, habitualmente un valor positivo en U. de Chile. Donde intentó entrar en la defensa de Santiago Morning encontró un escollo insalvable. Como éste, que se llama Villanueva, que lo supera en el salto, antes que intervenga Godoy. Cerca, Cruz, gran figura del match.

EMPATA LA U. C.— Tito Fouillioux corrido al centro, recogió una pelota y se fue velozmente eliminando rivales. Dejó en el camino a varios, chocó con Martínez, siguió corriendo y, a pesar del intento postrero de González, remató, batiendo a Contreras.— Dos a dos empató la UC con Everton de Viña del Mar.

BIEN, ILDEFONSO RUBIO.— El arquero talquino cumplió excelente faena en la custodia de la valla de Rangers. Seguro, tranquilo, oportuno. En la escena, se anticipa a una entrada de Juan Soto. Rangers se agrandó y jugó de igual a igual con Colo Colo

Cuadro de HONOR

PRIMERA DIVISION

Green Cross: EDWARDS
O'Higgins: SOTO.
Palestino: COLL.
U. Española: GILL
Colo Colo: ALVAREZ.
Rangers: RUBIO.
U. de Chile: NAVARRO.
Santiago: CRUZ.
U. Católica: VALDES.
Everton: CONTRERAS.
Wanderers: TOBAR.
Ferro: RODRIGUEZ.
San Luis: FANELLI.
Audax: TORRES.

DIVISION DE ASCENSO

U. Calera: TAPIA.
U. Técnica: LAGOS.
Magallanes: MOLINA.
Iberia: LARA.
Colchagua: ALARCON.
Coquimbo: FIGUEREDO.
San Felipe: CRUZ.
Lister Rossel: AGUILA.
Transandino: TORRES.
La Serena: PEREZ.
Ñublense: BORELLO.
San Bernardo: KUZMANIC.

RESUELTA MARCHA aquí al frente la defensa de Santiago Morning cuya calidad quedó ampliamente confirmada con su excelente faena frente al líder del torneo. Cruz fue un espectáculo, sobre todo, con su juego de cabeza: Rodríguez llevó la batuta de todo el conjunto; Villanueva jugó con fibra y seguridad; Carrasco, sacó provecho de su veterania y clase; Lepe fue patrón del área y Godoy resultó un arquero imbatible.

Jugaron para el empate

Aunque sin goles, la lucha del líder con Santiago Morning tuvo una atracción permanente. En el intenso duelo de defensas fueron valores altos, Godoy, Lepe, Cruz y Rodríguez, por los bohemios. Pacheco, Donoso, y, sobre todo, Navarro, figuras de la U. de Chile

Cancha: Estadio Nacional.
Arbitro: Carlos Robles, muy bien.
Universidad de Chile (0): Pacheco; Eyzaguirre, Donoso y Navarro; Contreras y Sepúlveda; Musso, Alvarez, Campos, Ramírez y Sánchez. Entrenador: Luis Alamos.
Santiago Morning (0): Godoy; Villanueva, Lepe y Carasco; Cruz y Rodríguez; Torres, Leiva, Lezcano, Fuenzalida y Contreras. Entrenador: Isaac Fernández.
Primera rueda: Santiago 0, U. de Chile 0.

● En la riña de la pelota, finalizado el match, ganó Santiago Morning. Fue lo único que arrojó ventaja para uno de los adversarios el encuentro librado en el campo de Ñuñoa. En todo lo demás bohemios y Universidad de Chile anduvieron muy parejos. Fue una lucha intensa, brava, jugada, por largos pasajes, en un ritmo de vértigo, con dureza, pero limpia y leal. El cuadro colegial, puesto a prueba de manera seria, dijo del porqué de su posición de líder invicto, en tanto que, en forma paralela, Santiago, enormemente prestigiado, convenció definitivamente como un equipo de calidad, al jugarle de igual a igual al puntero, despojado de todo complejo. Mano a mano.

Fue un duelo de defensas. Sólidas, de fútbol macizo las dos, con una tendencia más clara a jugar la pelota de parte de la retaguardia bohemia, donde Hugo Lepe y, sobre todo, "Chita" Cruz adquirieron estatura gigantesca. El pequeño mediozaguero llegó a causar asombro con su espectacular y eficaz juego de cabeza. "Grandotes" como Alvarez y especialmente Campos no le ganaron una sola pelota de alto. Y por abajo también Cruz fue una barrera. Entre él y Lepe, zaguero de un despliegue excepcional de fuerza y recursos, conformaron la médula de la notable actuación realizada por Santiago. Quizá si por tener al frente a un adversario de la calidad de la "U", fue en este partido donde mejor afloró en toda su dimensión la capacidad de estos dos jugadores en una demostración impresionante de lo que ellos valen y significan para su equipo.

Alrededor de Lepe y Cruz el cuadro entero caminó con seguridad y prestancia. Godoy esperó un partido de esta trascendencia para recordar cuánto vale y ataja. Le paró a Jaime Ramírez un cabezazo colocado que era gol. Que alcanzaron a cantar los hinchas de la "U" y que, sin embargo, el guardavallas bohemio sacó en una contorsión que parecía imposible. Fue un arquero que dio muchas garantías, permitiendo que sus compañeros se condujeran de manera segura, sin preocupaciones de lo que ocurría entre los tres palos. Villanueva ciertamente que es duro. El entiende que el fútbol es un deporte de hombres y lo juega con alma y vida. Así le jugó a Leonel Sánchez, lo mismo a Alvarez y a quien se le puso a tiro. Y los tapó siempre, no les dio ni tiempo a pedir fiado, pero en una labor franca, de resolución y valentía; nunca dando golpes. El papel que jugó Fernando Rodríguez fue decisivo. A él le tocó armar juego, conducir al conjunto. Y cumplió de manera casi perfecta. Le faltó sólo arrimarse más al área para probar puntería. Pero en todo lo demás anduvo muy bien. Inteligente y hábil, viendo que al comienzo Ramírez lo desbordaba, buscó refugio en su defensa y una vez que encontró el ritmo adecuado y estableció ligazón con sus compañeros, salió al frente y terminó por prevalecer sobre el juego del "cerebro" de la "U". Prueba de ello es que en el segundo tiempo, Santiago vio más, poseyó más tiempo la pelota y su ataque arrimó más peligro que antes al arco muy bien custodiado por Pacheco.

Fue ahí donde afloró todo lo que vale y juega la retaguardia del líder invicto. Luchando con un rival agranadado, que no dio ni pidió cuartel, las líneas traseras de la "U" funcionaron. Personalmente, Donoso y Contreras rindieron mucho. Ellos fueron un dique permanente de contención. Cierto que no jugaron la pelota con la calma y precisión que lo hicieron Lepe y Cruz, pero su misión de defender, quitar y cerrar el paso hacia la valla, fue cumplida. Sepúlveda empezó apoyando, llevando juego arriba junto a Ramírez, pero con la baja del insider —cabría decir más bien con la presencia dominante de Rodríguez en el medio campo— retrocedió también y viose en su cuerda de quitador oportuno. Apareció entonces el poder de apoyo de Navarro, valor alto, de rendimiento permanente, que no se conformó con quitar: arriesgó, fue arriba, buscó a Ramírez y proyectó con él mucho juego. También a ratos lo hizo Eyzaguirre, bien que sin la visión del zaguero izquierdo, amén de que Contreras y Fuenzalida, recostado sobre ese lado, demandaron su atención permanente.

Dicho está que al comenzar el match —quince minutos— la "U" mostrose más armada, con mejor juego. Dominando y luciendo. Paulatinamente, ya porque Ramírez bajó o Rodríguez tuvo más piernas, lo cierto es que el juego se equilibró. Y en la segunda fracción reveló a Santiago más dispuesto, con más sentido de conjunto. Creció hasta su delantera alentada por la solvencia sin claudicaciones de su defensa. Pese a ello, faltó poder de realización, no siendo suficiente el esfuerzo de Leiva, Lezcano y Fuenzalida para romper el sólido cerco tendido por la retaguardia azul en las proximidades de su valla.

No vaya a pensarse, sin embargo, que la "U" cedió totalmente la iniciativa. En contragolpe, su ataque fue siempre de temer. Ramírez no olvidó jamás su función de generador de juego y donde tuvo el hueco metió la pelota exacta, al centímetro, para Alvarez y Campos. Estos no pudieron concretar, porque Cruz y Lepe, no les dejaron jamás un resquicio. Al final, la mejor ocasión la creó y la terminó el propio Ramírez, en ese cabezazo que iba a la red, cuando Godoy lo tocó con la punta de los dedos. Como jugaron, se merecieron el empate. La "U" salió con la satisfacción de haber mantenido incólume su condición de líder e invicto, frente a un adversario de jerarquía. A Santiago, el mérito de no haber parado mientes en los pergaminos de su antagonista al que lo mojó la oreja y todo. Fue un partido intenso, de tono vibrante y ejemplar. De esos que prestigian al fútbol criollo.

Raúl Hernán Leppe.

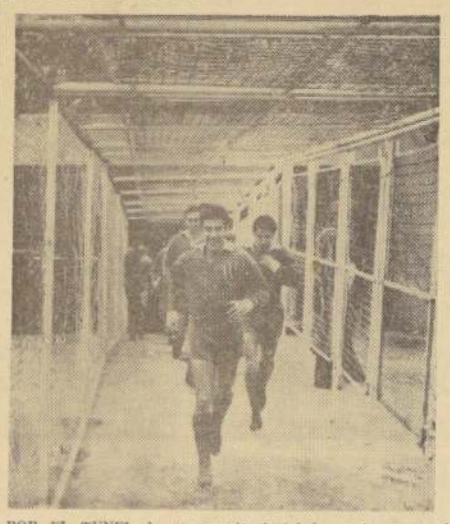

POR EL TUNEL de emergencia, instalado en la puerta de maratón sale al campo el equipo de Universidad de Chile. A la cabeza va Sergio Navarro, capitán y gran valor. Le siguen Jaime Ramírez, siempre un conductor, y Ernesto Alvarez. El puntero tropezó con un gran adversario.

Magallanes no fue capaz para Iberia

Y empató a cero con el colista del Ascenso

CANCHA: Estadio Universidad Técnica.
ARBITRO: Mario Gase (muy bien).
MAGALLANES (0): Ojeda; Oviedo, Zúñiga y Pizarro; Villegas y Molina; Hurtado, Yávar, Gutiérrez, Sierra y Vivanco. Entrenador, Sergio Cruzat.
IBERIA (0): Román; Lara, Logan y Espinoza; Muñoz y Díaz; Cartagena, Valdés, Donoso, Rojas y Leal. Entrenador: José Cárdenas.
PRIMERA RUEDA: Magallanes, 2; Iberia, 0.

Se pensaba que Magallanes, que venía de golear a San Bernardo y superar por 4 a 3 a Colchagua, daría fácil cuenta del colista y se haría de dos preciosos puntos más en la tabla de posiciones del Ascenso, pero Iberia, descolorido y todo, con un equipo de noveles integrantes tuvo la suficiente entereza para anular siempre la precaria fuerza ofensiva de la Vieja Academia y no dejarse hacer un gol en todo el partido. Y ese fue su mayor mérito.

ÑUBLENSE GANO EN SU CANCHA A SAN BERNARDO

CANCHA: Estadio Municipal de Chillán.
PAGARON: 1.757 personas.
SOCIOS: Ñublense 470, San Bernardo 10.
RECAUDACION: Eº 583.
ARBITRO: Lorenzo Cantillana. (Bien).
ÑUBLENSE (1): Venzano; Muñoz, González y Mamani; Abarca y R. Vásquez; Acuña, Silva, Borello, Oteíza y Lagos. Entrenador: Adolfo Rodríguez.
SAN BERNARDO (0): Kusmanich; Gallardo, Huerta y Collao; Guajardo y Verdugo; Celis, Páez, Castro, Estay y Silva. Entrenador: Eduardo Torino.
PRIMERA RUEDA: Ñublense 2, San Bernardo 2.
GOLES: Primer tiempo: No hubo. Segundo tiempo: 16' BORELLO.

Más allá de la Crónica

Por Raúl H. Leppe

¡Hasta siempre! Héctor Rial.

■ Esta tarde, a las 16 horas, en avión de Aerolíneas Argentinas, emprende viaje de regreso a España Héctor Rial. Tras 5 meses de jugar en defensa de la casaca de Unión Deportiva Española, el famoso jugador argentino, que procedía de las filas del Real Madrid, retorna al fútbol peninsular para enrolarse en las filas del Club Español, de Barcelona.

■ El paso breve de Rial por Unión y las canchas chilenas, deja una huella profunda. Como jugador y persona, su recuerdo será imperecedero. Jugando, lo dio todo para el club que realizó un notable esfuerzo económico al traerlo. El aporte de calidad y la influencia de su personalidad fueron algo indiscutible. Quizás si la mejor evidencia se tuvo en la derrota de los rojos frente, a Palestino. Ausente su conductor, Unión fue un cuadro sin brújula, carente de la orientación que supo imprimirle Rial. Desde el punto de vista humano, como hombre, Rial se captó una simpatía total, merced a su don de gente y a su acendrado sentido de la amistad.

■ LA NACION se contó y se seguirá contando entre sus amigos. Estas líneas son para despedirlo en esa condición de amigo y de jugador. De gran jugador, con calidad, señorío y moral enhiesta. Ejemplar para quienes alternaron con él en las canchas.

¡Adiós, Héctor! Mucha suerte. Y hasta pronto. Lo decimos apretándole las manos, con el corazón abierto. Gracias por lo que hizo en el fútbol chileno. Y gracias a la Unión, por darnos el privilegio de conocerlo y verlo jugar.

RAUL HERNAN LEPPE

ESTA NOCHE:

Debuta All Star

Enfrenta en el Gimnasio Nataniel a un combinado de Santiago.— Equipos femeninos de Magallanes campeones de Santiago

Sendos triunfos conquistó el básquetbol femenino del Club Magallanes, al superar ayer en la madera de Nataniel, a Dávila Baeza, 36-23, en tercera división, y 56-40, en segunda, asegurando de paso el título de campeón de ambas competencias. Las damas magallánicas no perdieron ningún partido a lo largo del certamen y fueron vencedoras invictas de él. Otros resultados fueron: Tercera División: FAVEE 38, Cabrera Gana 27; Colo Colo 34, Juan Yarur 20; Famae 32, Santiago Morning 19. Segunda:: Favee 33, Cabrera Gana 32; Colo Colo 69, Juan Yarur 25; Famae 31, Santiago Morning 28.

DEBUTA ALL STAR

Esta noche, en el Gimnasio Nataniel, debuta el famoso equipo de básquetbol norteamericano, All Star. Los visitantes llegarán al aeropuerto de Los Cerrillos, aproximadamente a las 13 horas, lugar donde serán esperados por dirigentes de la Federación Chilena. Los visitantes enfrentarán a un combinado de Santiago, que ha estado entrenando bajo las órdenes de Gustavo [illegible]

RUGBY:

Selección derrotó a Country "A" 12 x 9

La selección nacional actuando como equipo en la competencia local, derrotó ayer a Country Club "A", por 12 tantos a 9. En el preliminar de la reunión jugada en la cancha del Country, el "quince" del Stade Francais en una actuación totalmente inesperada batió a Country Club "B" por 73 a 0, cifra ésta record en los torneos nacionales.

ASCENSO:

La Serena bajó al 4.o puesto

LUGAR	PJ	PG	PE	PP	GF	GC	Pts.
1.o Unión Calera	15	10	5	0	40	14	25
2.o Unión San Felipe .	15	8	5	2	33	18	21
3.o Transandino	15	8	4	3	36	25	20
4.o La Serena	15	7	5	3	24	18	19
5.o Coquimbo Unido .	15	8	1	6	32	27	17
6.o Magallanes	15	6	4	5	28	25	16
7.o Ñublense	15	5	4	6	27	28	14
8.o Colchagua	15	6	1	8	37	35	13
8.o U. Técnica	15	6	1	8	22	31	13
10.o Lister Rossel	15	4	3	8	17	33	11
11.o San Bernardo ...	15	2	3	10	15	36	7
12.o Iberia	15	1	2	12	10	41	4

2 a 2 con Everton.-

MUCHO EMPUJE PUSO LA UC. HASTA SALVARSE

Por su labor del segundo tiempo justificó la paridad el cuadro colegial. Giarrizzo y Alcaíno marcaron los goles del elenco viñamarino. Fouillioux y un autogol de Pérez le dieron los tantos al conjunto estudiantil

CANCHA: Estadio Independencia. ARBITRO: Domingo Massaro, menos que regular. EQUIPOS: Universidad Católica (2). Behrends; Barrientos, Villarroel y Valdés; Olivares y Rivera; Fouillioux, Nakwaki, Soto, Trigili y Ramírez. Entrenador: Miguel Mocciola. Everton (2). Contreras; González, Martínez y Pérez; Gallardo y E. Rojas; Betta, Leal, Olivares, Giarrizo y Alcaíno. Entrenador: Salvador Biondi.

Primera rueda: U. Católica, 3 — Everton, 2.

GOLES.— GIARRIZO, a los 15' del primer tiempo abre la cuenta. El entreala, con un puntazo encima de la valla bate a Behrends, luego de recibir de Leal. A los 20' de esta misma fracción, aumenta para Everton, ALCAINO, quien finiquitó una jugada iniciada por Giarrizo, ante una falla evidente de Olivares.

En el segundo tiempo, descuenta U. Católica, a los 25' con un autogol de PEREZ, quien desvió un remate de Ramírez. El empate lo consiguió FOUILLIOUX, a los 27', luego de avanzar velozmente por el centro y terminar su jugada con un tiro de derecha bajo y cruzado.

EXPULSADO VALDES.— El árbitro expulsó del campo a Valdés, a los 28' del segundo tiempo, a raíz de un golpe que dió a Betta.

Un empate valioso, aunque difícil y de mucha angustia, logró Universidad Católica ante Everton de Viña del Mar, luego de ir perdiendo 2 a 0, casi hasta promediar la segunda fracción del match. Esto, sumado a la circunstancia adversa de haber luchado los últimos 15 minutos con un hombre menos, a raíz de la justificada expulsión de Valdés, le otorga a la performance del cuadro colegial una valía incuestionable.

Esto no significa, en modo alguno, que Universidad Católica hubiera jugado bien. Fue la suya una actuación dispar, con altibajos, desordenada y crecida sólo en la segunda etapa del cotejo.

Antes, en los 45 minutos iniciales, el equipo colegial no caminó. Su defensa, acusando fallas poco corrientes, cojeó mucho por el lado de Barrientos y no alcanzó tampoco seguridad en Olivares y Villarroel. El ataque, estático en los aleros y constreñido todo por la marcación firme y a ratos áspera, de Everton, no hilvanó juego y sólo en contadas ocasiones llegó al arco de Contreras.

Estas deficiencias de la U. C., aumentadas por la inutilidad de la labor de medio campo de Soto, las aprovechó bien Everton. Tranquilo, bien armado, con su ya conocida tendencia al juego bajo y a ras del suelo, dio Everton una sensación de seguridad que por contraste no acusó Universidad Católica. El sentido de ataque de Eladio Rojas bien ayudado por Leal le dio al conjunto viñamarino una ventaja de 2 a cero, que con ser exagerada, en la cuenta estuvo más o menos a tono con su mejor expedición colectiva.

Al salir al campo en la segunda fracción, U. Católica pareció otro. Sus hombres, con una disposición anímica distinta, entraron a luchar el partido. Ya Everton no pudo actuar con comodidad. El rival crecido en espíritu, animoso, con garra, veloz y sin las fallas futbolísticas del primer tiempo, empujaron a los viñamarinos hacia atrás y como consecuencia debió trabajar mucho Contreras, Fouillioux y Ramírez, se fueron adentro procurando con su desmarcación quebrar el bloque defensivo del contendor.

Crecido Universidad Católica, con Valdés en permanente ataque y defendiéndose bien Everton, adquirió el cotejo mayor tonalidad emocional ya que a las cargas desordenadas pero vehementes del cuadro estudiantil respondió Everton con contragolpes mejor hilados, más limpios en su trayectoria y de similar riesgo.

La paridad final no admite objeción, ya que en el recuento general los méritos se vieron equiparados. Mejor fútbol de Everton, pero más empuje, más voluntad, más garra en U. Católica. Como agregado postrero, un partido que adquirió calor en el segundo período y que se jugó en un ritmo áspero, en el que la nota alta la dio Hernán Martínez, de Everton.

(Jorge Fernández R.)

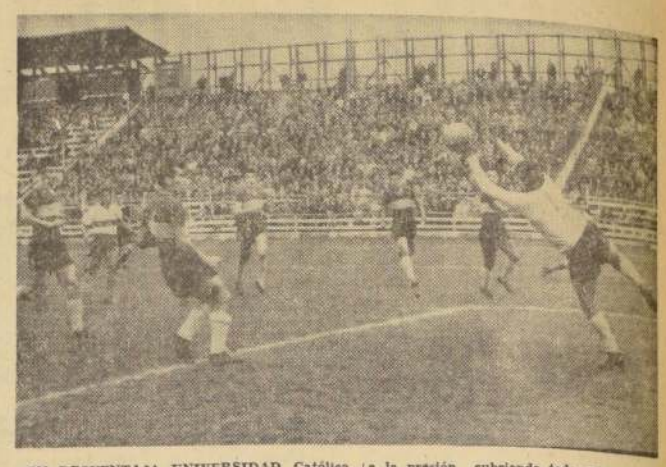

EN DESVENTAJA UNIVERSIDAD Católica, modificó su espíritu inicial. Sus hombres, animosos y de mucha garra empujaron atrás a Everton. El cuadro viñamarino respondió a la presión cubriendo toda su zona defensiva, en la forma que señala la nota gráfica, en la que se vé a 5 defensores, protegiendo la acción de Contreras.

SCORE: 4-2:

SAN FELIPE SE IMPUSO A LISTER ROSSEL

El ganador sigue 2.o en el Ascenso

CANCHA: Estadio Municipal de San Felipe.
PAGARON: 3.424 personas; 1.392 socios de U. San Felipe y 7 de Lister Rossel.
RECAUDACION: 1.405 escudos 70 centésimos.
ARBITRO: Domingo Santos; bien.
UNION SAN FELIPE (4): Gálvez; Figueroa, Mario Alvarez e Ibaceta; Lobos y Cruz; Vásquez, Cárdenas, Bellomo, Castillo y Pedro Alvarez. Entrenador: Julio Baldovinos.
LISTER ROSSEL (2): Cornejo; Soto, Logán y Aguila; Casanueva y Menadier; Campos, Jofré, Mendoza, Rosales y Suazo. Entrenador: Ovidio Casarteili.
GOLES: primer tiempo, Castillo, al minuto; Jofré, a los 18, y Bellomo, a los 19; en el segundo, Vásquez, a los 29; Cárdenas, a los 32, y Suazo, a los 37.
PRIMERA RUEDA: Lister Rossel (0) - Unión San Felipe (0).

● Muy temprano encontró San Felipe el camino del gol. Apenas comenzó el partido, Castillo abrió el score a favor del cuadro local. La conquista redundó en el accionar del ganador, que se movió con calma, pero desordenadamente, dando paso a los contragolpes del adversario, que fructificaron con un tanto conquistado por Jofré, a los 18'. Sin embargo, tardó sólo medio minuto para que los sanfelipeños elevaran el marcador, sorprendiendo Bellomo muy mal ubicada a la defensa visitante.

En la segunda fracción, San Felipe se decidió a atacar y le bastó adelantar a Cruz para provocar sucesivas angustias en los linarenses. El "volante" atosigó a pelotas a los forwards. Buen partido de su colaboración sacó el ala derecha formada por Vásquez y Cárdenas, autores de los goles que llevaron el score a 4-1. Suazo descontó para Lister Rossel a los 37', pero ya el match estaba definido, debiendo conformarse con dejar los dos puntos en poder de los dueños de casa, que siguen a Unión Calera, actual líder del Ascenso, a 4 puntos de diferencia.— (Alejandro Fernández, corresponsal.)

Ahora, cuatro en el tercer lugar

Colo Colo, Santiago, Everton y Palestino, siguen a las Universidades

LUGAR	PJ	PG	PE	PP	GF	GC	Pts.
1.o U. de Chile	16	8	8	0	32	16	24
2.o U. Católica	16	9	5	2	36	30	23
3.o Colo Colo	16	6	7	3	47	32	19
3.o Santiago	16	6	7	3	24	19	19
3.o Everton	16	7	5	4	26	24	19
3.o Palestino	16	8	3	5	35	32	19
7.o U. Española	16	7	3	6	35	37	17
7.o O'Higgins	16	7	3	6	25	20	17
7.o Wanderers	16	7	3	6	29	26	17
10.o Audax Italiano ...	16	3	6	7	26	23	12
10.o Ferrobádminton ..	16	4	4	8	17	29	12
12.o Rangers	16	2	6	8	19	31	10
13.o Green Cross	16	3	3	10	20	30	9
14.o San Luis	16	2	3	11	15	37	7

Unión Calera volvió a vencer a la U. Técnica

CANCHA: Estadio Universidad Técnica.
ARBITRO: René Bulnes (bien).
UNION CALERA (2): Pérez; Vargas, García y Zuleta; Sandoval y Tapia; Torres, Silva, Meléndez, Ocaranza y Ortiz. Entrenador: Oscar Andrade.
UNIVERSIDAD TECNICA (0): Palma; Cabrera, Núñez y Lagos; Zúñiga y Campruhl; Cáceres, Garro, Casenave, Quezada y González. Entrenador: Ulises Ramos.
PRIMERA RUEDA: Unión Calera 4 — U. Técnica 2.
GOLES — Primer tiempo: 40' ORTIZ. Segundo tiempo: 17' OCARANZA.

Se vió más equipo el puntero del Ascenso, pero, en un comienzo equivocó de táctica. Le jugó lento a Universidad Técnica, enfilando todos sus ataques por el centro, para explotar a Meléndez, pero la defensa estudiantil se mostró firme y rendidora, y sólo al finalizar la primera etapa vino a ceder un gol. Esta fue una hermosa conquista de Ortiz a los 40 minutos. Tapia abrió el juego hacia Torres, el excelente puntero derecho calerano, y éste, después de correrse un trecho, movió en profundidad a Ortiz, colocado en ese momento como interior izquierdo. El pequeño alero burló a cuanto rival le salió al paso, incluso al arquero adversario, y consiguió la apertura de la cuenta.

En el segundo tiempo, Unión Calera enmendó rumbos e imprimiendo mayor rapidez a sus ataques, se hizo dueño de la cancha. Pero otra vez destacó la defensa extrema estudiantil, especialmente Lagos, y, como en el período inicial, sólo cedió un tanto más a los visitantes.

Everton protesta por agresión al jugador R. Betta

Nos visitó anoche el delegado del Club Everton, de Viña del Mar, Ricardo Castillo Arévalo. Expresó que lo hacía con el propósito de estampar su protesta pública por incidentes producidos ayer en el Estadio de Independencia, al término del match, entre el equipo de su club y el de U. Católica. Dijo el dirigente viñamarino que el jugador Rómulo Betta, había sido agredido por una socia o hincha de la UC. en el momento que se dirigía al camarín. Agregó que su intervención y la del entrenador Miguel Mocciola, del equipo colegial, impidió que el incidente adquiriera mayor gravedad.

Colchagua ganó a Coquimbo, 4-3

Cancha: Estadio San Fernando.
Pagaron: 600 personas.
Socios: Colchagua, 513; Coquimbo, 16.
Recaudación: Eº 439,85.
Arbitro: Alberto Vásquez; bien.
Colchagua (4): Melo; Díaz, Alarcón y J. González; Jara y D. González; Castañeda, Riu, Cerioni, Leyton y Escobar. Entrenador: Donato Hernández.
Coquimbo (3): Aguirrebeña; Milner, Morales y Huerta; Cavieres y Figueredo; Miranda, N. Díaz, Tabilo, Riquelme y Gutiérrez. Entrenador: Gustavo Pizarro.
Primera rueda: Colchagua 4, Coquimbo 3.
Goles: Primer tiempo: 45', Escobar (Col); 30' Figueredo (C), (penal); 38', Escobar (Col); 45' Leyton (Col).
Segundo tiempo: 18' Díaz (C) (autogol); 29' N. Díaz (C); 43' Leyton (Col).

EN LA PORTADA:

TRANSANDINO DOBLEGO A LA SERENA POR 2 A 1

El equipo nortino sintió mucho la ausencia de Aravena, pero, sin embargo, estuvo cerca del empate

Cancha: Estadio La Portada.
Pagaron: 5.950 personas.
Socios: La Serena, 1.253; Transandino 110.
Recaudación: Eº 2.960,60.
Arbitro: Rafael Hormazábal, bien.
Transandino (2): Pulgar; Vásquez Barraza y Ponce; Torres y Pérez; Cuevas, Guerra, Espinoza, Moyano y Abello. Entrenador: Pedro Quiroz.
La Serena (1): Santander; Poblete, Riquelme y Araya; Ambler y Rojas; Sulantay, Verdejo, Pinola, Pérez y Carvajal. Entrenador: Pedro Arezo.
Primera rueda: Transandino, 5; La Serena, 3.
Goles (primer tiempo): 29' ESPINOZA (T), al ser bien habilitado por Guerra; 37', PINOLA (LS), con preciso cabezazo tras peinada de Pérez; 44' MOYANO (T), al aprovechar una falla de Rojas, quien se enredó en el área.

Pesó mucho en La Serena la ausencia de Aravena. Se desmoronaron la defensa y el cuadro nortino todo. Aprovechó las franquicias Transandino y se alzó con un triunfo estrecho, por 2 a 1.

Al no contar con Aravena, fallar Riquelme y actuar Ambler en un puesto que no le es habitual, el quinteto postrero de La Serena dejó muchos huecos, y sacrificó a la delantera a buscar juego muy atrás, por no tener apoyo debido. Enfrente, Transandino, con muy buen estado físico, apuró aún más al desorientado equipo nortino, obligándolo a un trabajo agobiador. Pese a todo, La Serena hizo méritos para el empate. Y, ciertamente, que con un poco de más fortuna, pudo conseguirlo. Anotemos como detalles importantes que al cuadro local se le anularon dos goles por off-side —uno de ellos con sanción muy discutible— y que Verdejo dio en los minutos finales con un tiro en un palo. Con todo, Transandino fue aplaudido por su victoria, por una hinchada serenense que premió así la buena labor del cuadro andino.— (Luis Muñoz Leiva, corresponsal.)

BEISBOL:

23 x 8 se impuso Nisei a U. Española

23 carreras por 8 ganó Nisei a Unión Española en el principal partido del torneo de béisbol "Wolfgang Larrazábal", jugado ayer en la mañana en el diamante del Estadio Nacional. En el preliminar de esta reunión y por la competencia de segunda división, La Pintana derrotó a Nisei, 6 carreras por 0. En la tarde, Venezuela superó a Black Sox, 8 carrera por 1.

UNO A UNO.

UN COLO COLO DESORIENTADO NO PUDO DOBLEGAR A UN RANGERS DISCRETO

Antes de los 2 minutos, Carrasco y Alvarez, estructuraron el marcador definitivo. Match de acciones desordenadas, en el que los albos estuvieron más cerca del triunfo

DEBUT HONROSO.— Rangers debutó en la capital con un meritorio empate a 1 con Colo Colo. Sin figuras individuales, pero con un conjunto homogéneo, los talquinos quedaron satisfechos con la igualdad. Formaron el team ranguerino: Rubio; R. G. Parada, Badilla y J. G. Parada; Azócar y Cantattore; Carrasco, Loyola, Arredondo, Robles y Sepúlveda. El arquero Rubio fue la mejor figura. Realizó tapadas de gran valía.

CANCHA: Estadio Nacional.
ARBITRO: Walter Krauss, regular.
COLO COLO (1): Escuti; Peña, Recabarren y J. González; Guevara y E. González; Moreno, Alvarez, Soto, Ramírez y Bello. Entrenador: Hernán Carrasco.
RANGERS (1): Rubio; J. G. Parada, Badilla y R. G. Parada; Azócar y Cantattore; Carrasco, Loyola, Arredondo, Robles y J. Sepúlveda. Entrenador: Omar Cabral.
PRIMERA RUEDA: Colo Colo, 2 — Rangers, 2.
GOLES: (primer tiempo) 40", CARRASCO, al recibir de Arredondo luego de falla de J. González; 1'30" ALVAREZ, al recoger envío de Bello, doblegó la resistencia de Rubio, que sólo pudo manotear la pelota.

Premio a los hinchas puntuales fueron los dos goles con que empataron Colo Colo y Rangers, marcados antes de los dos minutos. El público todavía no se acomodaba en sus asientos cuando el score se movió bruscamente. Pareció que íramos a presenciar un festival de goles.

El augurio no podía ser mejor. Las tribunas recién comenzaban a tener movimiento cuando ya Carrasco y Alvarez se habían cuadrado con sendos tantos. Sin embargo, todo no pasó de ser un chispazo, un buen comienzo. Con el correr de los minutos la pólvora de los artilleros albos y talquinos se fue mojando, a tal punto que los únicos goles del match fueron justamente los anotados antes de que se cumplieran los 2 minutos. Los afortunados en paladearlos fueron los que llegaron temprano. Premio doble para estos aficionados, pues, a la postre fueron los únicos dos goles registrados en toda la tarde futbolera. Así es que ya saben, hay que llegar temprano al estadio, para no quedarse sin goles.

Pero hay más en esto que conviene llegar temprano al fútbol. Porque resulta que en el match Colo Colo — Rangers, después de los 2', las acciones resultaron desordenadas y tediosas. A tanto que la acotación que alguien hizo, en el sentido de que después de

ASI JUGO COLO COLO en el segundo tiempo de su match con Rangers: con Guevara adelantado, Nótese que el habitual marcador albo apura al arquero Rubio del equipo talquino. En cambio, el punta de lanza, Juan Soto, se ha quedado atrás. Desorientado y nervioso, Colo Colo desilusionó hasta a sus propios parciales.

Exagerado el 3 a 1 de Wanderers sobre Ferro

Faúlla marcó el gol del equipo fusionado. Tobar, Reynoso y R. Díaz, anotaron los tantos de los porteños

CANCHA: Estadio Playa Ancha.
RECAUDACION: E° 4.135,10.
PAGARON: 7.579 personas.
SOCIOS: Wanderers 1.610; Ferrobádminton 182.
ARBITRO: Sergio Bustamante. Bien.
Equipos: WANDERERS (3): Olivares; Valentini, Sánchez y Berto; Salinas y García; Méndez, R. Díaz, Tobar, Reynoso y Hoffmann. Entrenador: José Pérez. FERROBADMINTON (0): Figurra; Ramírez, Valenzuela y Ríos; Díaz y Rodríguez; Valdés, Fuentes, Bustos, Salinas y Faúlla. Entrenador: Francisco Hormazábal.
Primera rueda: Wanderers 1, Ferrobádminton 0.
GOLES.— A los 5 minutos del primer tiempo TOBAR de cabeza en un corner servido por Hoffmann. Empata FAÚLLA a los 32' de este mismo período. En la segunda etapa aumenta REYNOSO a los 38'. El tercer gol lo consiguió Wanderers a los 41' por mediación de RICARDO DIAZ.

EXPULSION.— A los 28' del segundo tiempo el referée expulsó a Ramírez de Ferro, por conducta antideportiva.

En un partido de discreta calidad técnica derrotó Wanderers en su cancha a Ferrobádminton. Victoria importante la del equipo porteño, que habla claro de un alza evidente en su juego, pero cuyo resultado final no respondió exactamente a lo ocurrido en el campo. Por lo que hizo Ferro, por el equilibrio que le dio al match mereció algo más que el 3 a 1 con que éste finalizó.

Equilibrio que se hizo visible en los primeros 45 minutos y que sólo se alteró al quedar Ferro con un hombre menos. En esos instantes —28' del segundo tiempo— se descompaginó el elenco santiaguino. Perdió armonía su defensa, hubo vacíos individuales y por ahí en dos jugadas de tipo personal de Tobar y Díaz estructuró Wanderers un triunfo que se le hacía difícil.

De todos modos y ratificando que el partido se vio parejo, la victoria de los locales se justifica por haber aprovechado bien los vacíos que circunstancialmente mostró el rival. Individualmente, Ferro tuvo en Rodríguez un valor destacado, mientras Tobar en Wanderers se vio como su mejor hombre. (Rubén Henríquez, "La Unión", Valparaíso.)

TOBAR, anotó un gol y fue además un valor destacado en Wanderers.

FUTBOL AMATEUR:

TRIUNFOS PARA TILTIL Y MAIPU

En el Estadio Municipal de Talagante se disputó ayer el partido final de la Subzona B, del campeonato nacional de fútbol amateur, entre las selecciones dueña de casa y Til-Til, favoreciendo el azar al último de los nombrados, tras sendos empates a 3 y a 4, registrados en los tiempos reglamentarios y complementarios, respectivamente.

El cuadro de Til-Til, que pasó a la tercera rueda, formó así: Olguín; Araya, Usen y Ogalde; Carpio y Pérez; Hernández, Núñez, Segura, Tornería y Cabrera.

TRIUNFO DE MAIPU.— Por el mismo torneo, se midieron ayer las selecciones de Maipú y Cartagena, venciendo aquél por 3 tantos contra 1.

Audax se trajo un punto desde Quillota

Los verdes empataron a 1 gol con San Luis. Justo el resultado. Juego brusco hubo al final del partido

Cancha: Estadio Municipal de Quillota.
Pagaron: 2.367 personas; 527 socios de San Luis y 132 de Audax.
Recaudación: E° 1.341,15.
Arbitro: José L. Silva, regular.
San Luis (1): Storch; Mena, Castillo y Garcés; Silva y Fanelli; Millas, Gatti, Alvarez, Ríos y Rojas. Entrenador: René Quitral.
Audax Italiano (1): Fernández; Vial, Torres y Escobar; Lespinace y Parra; Vargas, Espinoza, Araya, Zamora y Vásquez. Entrenador: Carlos Campusano.
Goles: en el primer tiempo, a los 32', Zamora, con tiro desde fuera del área; Gatty, con golpe de cabeza, a los 40 minutos. En el segundo tiempo, no hubo.
Primera Rueda: Audax Italiano (1)-San Luis (1).

En medio de un juego que llegó hasta la brusquedad, permitido por el árbitro Silva, se dividieron los honores y los puntos los conjuntos de San Luis y Audax Italiano, al empatar, lo mismo que en la primera rueda, a un gol.

La igualdad se justificó frente al trabajo similar que rindieron los protagonistas a lo largo de los 90 minutos. En la fracción inicial, fue Audax el que caminó mejor, con notables jugadas de Torres, que volvió a mandar en su área. Del back centro partió la mayoría de los avances de los verdes, extendidos por Parra y por Espinoza, que dio, con su permanente desmarque, intenso trabajo a la retaguardia local.

Pero en el segundo tiempo apuró el tranco San Luis, y avanzó por el centro con el eficiente respaldo de Fanelli, que se adueñó de la medianía del campo. Los ataques del bando dueño de casa se hicieron frecuentes, surgiendo mucho apremio para las líneas inferiores de la visita. Fue en esos momentos donde se alzó la figura del back centro Torres, que quitó y apoyó como en sus mejores tiempos.

En los instantes finales de la lucha, ésta se hizo áspera, cercana a la brusquedad, que dejó pasar sin inmutarse el árbitro Silva. Las acciones alcanzaron singular intensidad, pero sin establecerse ninguna superioridad, porque hubo más vigor que técnica en las jugadas. (Gabriel Rodríguez, Corresponsal.)

MARIO TORRES: fue la figura de más calidad que tuvo Audax Italiano en su empate a 1 con San Luis.

Polla del Futbol
LA NACION
REG. PROP. INT. Nº 16.522
CAMPEONATO PROFESIONAL 1961
SEGUNDA RUEDA
CUARTA FECHA
PARTIDO CLAVE
U. CATOLICA .. PALESTINO ....
Colo Colo .. .. Everton .. .. ..
Rangers .. .. Ferro .. ..
Wanderers .. .. .. Green Cross .. ..
U. de Chile .. .. .. O'Higgins .. .. ..
San Luis .. .. U. Española .. ..
S. Morning .. .. .. A. Italiano .. ..
Nombre
Dirección
Ciudad
Carnet
FURGONETA THAMES
ENTREGA INMEDIATA
FACILIDADES DE PAGO
CONCESIONARIO FORD DE INGLATERRA
REPRESENTANTES NIETO AUTOS
AHORA EN AV. BULNES 194 SANTIAGO
BASES EN LA PAGINA 4

PIDA EL AMBO AFRICANO
E° 29,00
CREDITOS
SASTRERIA Y CONFECCION FINA
LA AFRICANA
ESMERALDA 874.

DESDE E° 11,09
y cumple el sueño de su vida
SOMIERES CIC

ESCUELA DE ARTES Y OFICIOS
"JOSE MIGUEL CARRERA"
UNIVERSIDAD TECNICA FEDERICO SANTA MARIA
EX UMBRA IN SOLEM

Concurso de admisión de alumnos para 1962

FECHAS DEL CONCURSO:
6 de noviembre de 1961, para candidatos residentes fuera de Valparaíso y Viña del Mar.
7 y 8 de noviembre de 1961, para candidatos residentes en Valparaíso y Viña del Mar.
La fecha, hora y lugar para el Concurso en Antofagasta, Concepción, Temuco y Osorno se avisarán oportunamente por la prensa.

CONDICION CANDIDATOS:
Podrán presentarse candidatos provenientes del 6.o año de Escuelas Primarias o de alguno de los tres primeros años de Humanidades.

LIMITES DE EDAD:
Haber nacido entre el 1.o de marzo de 1946 y el 1.o de marzo de 1950.

POSIBILIDADES:
Después de 4 años de estudios, podrán recibir cualquiera de los siguientes títulos:
MAESTRO INDUSTRIAL CONSTRUCTOR
" " ELECTRICISTA
" " MECANICO
" " MUEBLISTA
BACHILLER INDUSTRIAL.

Los jóvenes con 6a. preparatoria y aquellos que cumplan 13 años después del 1.o de julio de 1962, aunque provengan de Humanidades, ingresan a un curso preparatorio y, por consiguiente, la duración de estos cursos para ellos es de 5 años.

NOTA: Para mayores informaciones, dirigirse a la SECRETARIA DE LA ESCUELA DE ARTES Y OFICIOS (Universidad Técnica Federico Santa María), Casilla 110-V, Valparaíso.

AHORA GOL-KING EL JUEGO DE MODA en los ALMACENES PARIS

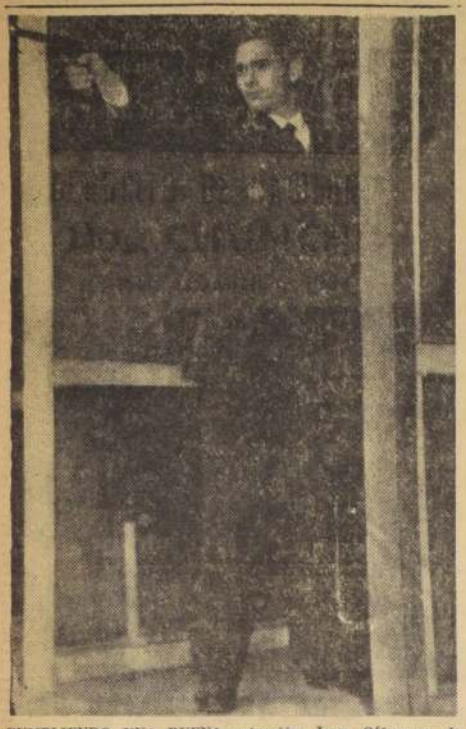

CUMPLIENDO UNA BUENA actuación, Jorge Offerman, de la Escuela de Carabineros, venció en la prueba de Tiro del Primer Campeonato Nacional de Pentatlón, realizada en el Polígono del Regimiento Cazadores.

PENTATLON:

JORGE OFFERMAN GANO COMPETENCIA DE TIRO

Luego de esta victoria, el representante de la Esc. de Carabineros encabeza el cómputo general con 1.107 puntos

En el Polígono del Regimiento Cazadores se cumplió en la mañana de ayer la prueba de tiro correspondiente al Campeonato Nacional de Pentatlón, competencia que tuvo como vencedor a Jorge Offerman, de la Escuela de Carabineros, que logró 580 puntos, marca recomendable, tratándose de elementos novicios. Segundo quedó ubicado Iván Van Der Wingard, de la Escuela Militar, con 560. Los cinco participantes restantes no consiguieron llegar al puntaje mínimo exigido.

Cumplidas las dos primeras pruebas del Pentatlón, Esgrima y Tiro, el cómputo general lo encabeza Jorge Offerman, con 1.107 puntos; segundo, Zacarías García (vencedor de la Esgrima), con 1.086; tercero, Iván Van Der Wingard, 1.001; cuarto, Iván Cortés, 871; quinto, Francisco Melo, 656, y sexto, José Zara, 484 puntos.

La tercera etapa del Campeonato Nacional se realizará a las 12.30 horas de hoy en la piscina temperada de la Universidad de Chile. Se corren 300 metros estilo libre.

¿Viaja a Buenos Aires?
Aprovecha los confortables horarios de
Ida ..... E° 45,08
Ida y vuelta E° 81,16
APSA
AGUSTINAS 1109
FONOS
66843 - 89854

Polla del Futbol
"LA NACION" REG. PROP. INT. Nº 16.522
CAMPEONATO PROFESIONAL - 1961
SEGUNDA RUEDA
CUARTA FECHA
PARTIDO CLAVE
U. CATOLICA .. PALESTINO ....
Colo Colo ..... Everton .....
Rangers ..... Ferro .....
Wanderers ..... Green Cross .....
U. de Chile ..... O'Higgins .....
San Luis ..... U. Española .....
S. Morning ..... A. Italiano .....
Nombre
Dirección
Ciudad Carnet

CASIMIRES
"DON CHUNCHO"
SANTO DOMINGO 1086
Compre mejor y más barato. Compre sus casimires, donde "DON CHUNCHO" y economizará mucho dinero.
POR CADA CORTE, UNA OVEJITA DE REGALO
Entregue su cupón personalmente a "DON CHUNCHO" o por Correo a CASILLA 65-80

DEPOSITO DE CASIMIRES
DON CHUNCHO
SANTO DOMINGO 1086

INTERNAZIONALE, PUNTERO EN EL FUTBOL ITALIANO

El equipo que prepara Helenio Herrera, ganó 2-0 a Padova.— Real Madrid actuó de visitante y se impuso 1.0 a Real Sociedad.— Resultados en el fútbol de Francia, Portugal, Suiza, Holanda y Bélgica.— En Buenos Aires, Racing ganó 3.2 a F. C. Oeste.— También ganó Boca, esta vez, a Los Andes, 2.0

FUTBOL EN EL Mundo

(|) ROMA, 24. (UPI).— Los partidos de hoy por el campeonato de fútbol de Italia tuvieron los siguientes resultados:

Atalanta 0, Lanerossi 1; Fiorentina 5, Udinese 2; Mantova 3, Lecco 0; Milán 2, Sampdoria 3; Padova 0, Internazionale 2; Palermo 1, Venezia 0; Roma 4, Catania 0; Spal 0, Juventus 3, y Torino 2, Bologna 0.

Las posiciones: Internazionale, 10 puntos; Sampdoria y Lanerossi, 9; Atalanta, 8; Milán, Bologna, Fiorentina y Torino, 7; Roma, Mantova y Juventus, 6; Spal y Lecco, 5; Catania y Palermo, 4; Padova y Venezia, 3, y Udinese, 2 puntos.

(|) MADRID, 24. (UPI).— Resultados de los partidos de fútbol de primera división:

Santander 3, Oviedo 0; Valencia 2, Osasuna 0 (jugado ayer); Real Sociedad 0, Real Madrid 1; Atlético de Madrid 5, Español 2 (jugado ayer); Barcelona 4, Bilbao 2; Sevilla 4, Zaragoza 0, y Elche 1, Betis 1.

(|) PARIS, 24. (UPI).— Se efectuó hoy la octava jornada del campeonato francés de fútbol, con los siguientes resultados:

Rennes 3, Rouen 2; Stade Francais 1, Nancy 0; Le Havre 1, Saint Etienne 0; Nice 1, Racing 0; Montpellier 1, Rheims 3; Lens 5, Mónaco 0; Sochaux 2, Toulouse 0; Lyons 2, Strasbourg 1, y Metz 1, Angers

El encuentro Sedan con Nimes se suspendió por la niebla.

Las posiciones: Rheims, 13 puntos; Lens y Rennes, 11; Monaco, 10; Sedan, Nimes, Racing, Strasbourg, 9; Montpellier, Lyons, Nice y Nancy, 8; Rouen, Sochaux, 7; Toulouse y Le Havre, 6; Saint Etienne, Angers, Stade Francais, 5, y Metz, 4.

(|) LISBOA, 24. (UPI).— Comenzó hoy el campeonato de fútbol de Portugal.

Este año, por primera vez en el país, se ha instituido un sistema de apuestas, relacionado con los resultados de los siete encuentros de primera división y seis de segunda. En esta última categoría participan 28 equipos, divididos en dos grupos.

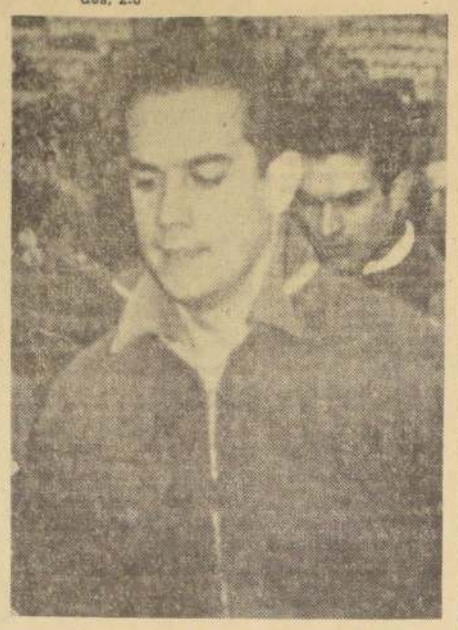

LUIS SUAREZ, insider de Inter, actual líder del campeonato italiano de fútbol.

En el principal partido de primera jugado hoy, Benfica, campeón de Portugal y de Europa en 1960-61, venció por dos a uno, como visitante, a Leixoes, ganador el año pasado del torneo de la Copa.

Los demás matches tuvieron los siguientes resultados:

Olhanense 1, Covilha 0; Salgueiros 1, Académica 2; Sporting 0, Lusitano 0; Beiramar 1, Porto 1; Guimaraes 1, Atlético 3, y Belenenses 5, C. U. F. 1.

(|) ZURICH, 24 (UPI).— Los partidos de la sexta jornada del Campeonato de Fútbol de Suiza, arrojaron los siguientes resultados:

Fribourg, 1 — Basel, 1; Grasshoppers Zurich, 2 — Lausanne, 1; Grenchen, 2 — F. C. Xurch, 3; Lugano, 1 — Young Boys Bern, 1; Lugern, 1 — Biel, 2; Schaffhausen, 0 — La Chaux-de-Fond, 5; Servette Geneva, 4 — Young Fellows Zurich, 2.

POSICIONES: 1. Servette, 11 puntos; 2. Grasshoppers, 9; 3. Zurich, Lausanne, Lo-xern, 8; 6. La Chaus-de-Fonds, Grenchen, Lugano, 6; 9. Schaffhausen, Young Boys, Basel, 5; 12. Biel, 3; 13. Young Fellows, Fribourg, 2.

(|) AMSTERDAM, 24 (UPI).— Resultados de los partidos correspondientes a la sexta jornada del campeonato holandés de Fútbol:

Ajax, 9 — Volendam, 1; Willem II, 4 — MVV, 3; Reyenoord, 7 — Gvav, 4; Nac, 1 — DWSA, 1; Fortuna 54, 5 — Enschede, 0; PSV, 0 — Dos, 1; WV, 1 — Sparta, 1; Ado, 4 — Rapid JB, 1; Blauwwit, 5 — Volenwijckers, 1.

POSICIONES: 1. Feyenoord, 11 puntos; 2. PSV, Ajax y Fortuna, 10; 5. Ado y Willem II, 9; 7. Blauwwit, 8; 8. Nac, 7; 9. MVV, Volendam y DWS"A, 5; 12. Sparta y Dos, 4; 14. Rapid JC, y Gvav, 3; 16. Enschede y VVV, 2; 18. Volenwijchers, 1.

(|) BRUSELAS, 24 (UPI).— Resultados de los encuentros efectuados hoy, por la cuarta jornada del Campeonato de Fútbol de Bélgica:

Diest, 0 — Standard, 1; Anderlecht, 2 — F. C. Bruges, 0; Daring, 1 — St. Trond 1; Waterschei, 1 — Antwerp, 1; Beerschot, 2 — Ol. Charleros, 0; G. S. Bruges, 1 — Gantoise, 3; F. C. Liege, 1 — Lierse, 0; Alost, 2 — Union St. Gilloise, 0;

POSICIONES: 1. Anderlecht, 8 puntos; 2. Gantoise, 7; 3. Alost, F. C. Bruges y Beershot, 6; 6. F. C. Liege y Antwerp, 5; 8. Ol. Charlerois y Standard, 4; 10. St. Trond, Waterschel, y Daring, 3; 13. G. S. Bruges, 2; 14. Lierse, y Unión St. Gilloise, 1; 16. Diest, 0.

(|) BUENOS AIRES, 24 (Especial).— En los partidos de fútbol de primera división disputados hoy, se registraron los siguientes resultados:

River Plate, 3 — Independiente, 0; Racing, 3 — Ferrocarril Oeste, 2; Atlanta, 3 — Lanús, 2; Velez Sarsfield, 3 — Chacarita Juniors, 0; San Lorenzo, 3 — Estudiantes, 0; Gimnasia y Esgrima, 3 — Huracán, 3; Rosario Central, 0 — Argentinos Juniors, 2; y Los Andes, 0 — Boca Juniors, 2.

Las posiciones son las siguientes: 1.o Racing, 31 puntos; 2.o River, 26; 3.os Atlanta y San Lorenzo, 24; 5.o Independiente, 23; 6.o Boca Juniors, 22; 7.o Velez Sarsfield, 21; 8.o Gimnasia y Esgrima, 20; 9.o Chacarita Juniors, 19; 10.o Rosario Central, 16; 11.os Huracán y Argentinos Juniors, 15; 13.o Lanús, 14; 14.o Estudiantes, 12, y 15.os F. C. Oeste y Los Andes, 11 puntos.

(|) RIO DE JANEIRO, 24 (UPI).— Resultados de la decimoprimera rueda, y última de clasificación, del Campeonato de Fútbol de Río de Janeiro:

Botafogo, 2 — Fluminense, 2; Bangu, 1 — Portuguesa, 0; América 2, — Flamengo, 2; Vasco da Gama, 3 — Olaria, 0; Bon Sucesso, 2 — Madureira, 1.

POSICIONES: Botafogo, primer lugar, como vencedor invicto, con cuatro puntos perdidos en cuatro empates. Le siguen Flamengo y Vasco da Gama, ocho puntos cada uno; Bangú, 9; Olaria, América y Fluminense, 10; Sao Cristovao, 11.

Estos clubes se clasificaron para el campeonato de 1961, que se disputará entre ocho equipos, en doble jornada que se iniciará el primero de octubre con cero punto.

Fueron eliminados, Portuguesa, con 12 puntos perdidos; Campo de Río, 13; Bon Sucesso, 16; y Madureira, 21.

Polla del Futbol
LA NACION REG. PROP. INT. Nº 16.522
CAMPEONATO PROFESIONAL 1961
SEGUNDA RUEDA
CUARTA FECHA
PARTIDO CLAVE
U. CATOLICA .. PALESTINO ....
Colo Colo ..... Everton .....
Rangers ..... Ferro .....
Wanderers ..... Green Cross .....
U. de Chile ..... O'Higgins .....
San Luis ..... U. Española .....
S. Morning ..... A. Italiano .....
Nombre
Dirección
Ciudad Carnet

Desde 1897
FARMACIA Andrade
ALAMEDA 2902 · EST. CENTRAL
Por más de 60 años atiende todos los días del año desde las 8 A.M a 1 de la madrugada.
Fonos: 90862 · 92340 · 95891

CASCOS
PARA MOTONETISTAS
desde $5.000.-
encuentra en la fábrica de
10 de JULIO 444

Polla del Futbol
LA NACION 1961

PREMIOS FINALES

1 Furgoneta "Thames", importada por Nieto Autos, Avenida Bulnes 194.
1 Motoneta "Vespa", importada por Nieto Autos, Avenida Bulnes 194.
1 Radio RCA Victor.
1 Refrigerador Royal Fiss, de fabricación FENSA.
1 Reloj "Omega", Constellation, importado por el señor Enrique Corral Pacheco.
1 Reloj pulsera "Tissot", automático, importado por el señor Enrique Corral Pacheco.
1 Máquina de coser "Alfa", de la Casa Enrique Palma, Estado 30.
1 Máquina de coser "Sylvania", de Casa Ordina, Alameda 2981.
1 Bicicleta "BH", española, de Casa Ordina, Alameda 2981.
1 Cámara fotográfica "Adex", de Casa Loben, Agustinas 1070.
1 Máquina de escribir "Triumph", de Dimacofi, Matías Cousiño 68.
1 Biblioteca de Relaciones Humanas, de Librería Renacimiento, Estado 50.
1 Receptor "Victory", de "Sintonía", San Antonio Nº 711.
1 Flash electrónico "Braun Hobby", de Alfred Reifschneider, Agustinas 1151.
10 Equipos de fútbol completos (medias, zapatos, pantalón y bolso), obsequio de ALONSO e HIJOS, de Alameda 2815.

BASES

1.—El lector deberá llenar el cupón, colocando en los espacios ad hoc los goles que estima que puede hacer cada equipo en los partidos que se indican y que corresponderán a una misma fecha.

2.—Por cada partido acertado se le asignarán dos puntos; pero si, además, acierta el número exacto de goles que hace cada uno de los equipos, se le asignarán otros tres puntos. Ejemplo: en un partido entre Colo Colo y Unión Española, en los espacios correspondientes el lector anota Colo Colo 1 y Unión Española 0, y si gana Colo Colo a Unión Española por dos goles a uno, el lector tiene dos puntos a su favor. Pero si el resultado es tal como lo ha señalado el lector, Colo Colo 1 y Unión Española 0, el lector tiene 5 puntos a su favor: 2 por el partido acertado y 3 por el score exacto.

3.—Los cupones se recibirán en Santiago en el hall central de LA NACION, hasta las 14 horas del sábado, además de los locales que se indican en estas mismas columnas, y en Valparaíso, en la agencia del diario, Avenida Blanco N.o 1161, hasta las 11 horas.

4.—Para que el lector tenga derecho a participar en el Concurso deberá acertar el partido clave (no importa que el score no sea exacto). Si no acierta el partido clave, aunque los otros seis partidos de la fecha sean exactos, el cupón NO PARTICIPARA EN EL CONCURSO.

Si el cupón es enviado dentro de un sobre, el partido clave, con resultado, deberá escribirse en el sobre, con letra clara, EN CASO CONTRARIO, NO SERA ABIERTO.

5.—Los cupones que obtengan 22 o más puntos, optarán a los premios semanales establecidos para cada fecha del campeonato. Por cierto, que el mayor puntaje obtendrá el premio de mayor valor, en nuestro caso, el abono para el Mundial de Fútbol, y así sucesivamente, en orden descendente.

6.—Los cupones que obtengan más de 14 puntos irán a un rol general para participar en el gran sorteo de fin de año, con los premios anunciados en LA NACION. En este sorteo participarán también los cupones de más de 22 puntos, aun cuando hayan ganado premio en los sorteos semanales que se harán en cada una de las fechas.

7.—Los lectores podrán enviar cuantos cupones deseen, y los resultados se publicarán a contar del martes en LA NACION.

Premios para la 4a. fecha (Segunda Rueda)

2 Abonos para los 10 partidos del Campeonato Mundial.
1 Reloj pulsera de Casa Gabor, de Estado 91.
1 Batería de cocina completa, Fantuzzi.
1 Despertador "Jax", importado por Enrique Corral Pacheco.
Enteros de la Polla Chilena de Beneficencia.
3 Máquinas Jugueras a chorro, de Industrias Plásticas Garosi, casilla 14049.
1 Camisa fina de Almacenes Nelbec, de Alameda 3089.
5 Juegos Gol-King.
1 Pelota de fútbol de "Alonso e Hijos", Alameda 2815.
1 Disco a elección, de Casa Ordina, Alameda 2981.
3 Delantales, a elección, fabricados por Julin Serra, San Antonio 559 y Diagonal Cervantes 684.
Entradas para un cine en el centro. Cada entrada es válida para dos personas.
2 Frascos gigantes de Gomina Cristal "Verkos".

SE RECIBEN CUPONES EN SANTIAGO:

LA NACION, Agustinas N.o 1269, Casilla 81-D, hasta el día sábado, a las 14 horas.
SASTRERIA "DANDY", de Jaime Cogan, San Diego 673-677, hasta el día sábado, a las 13 horas.
FARMACIA ANDRADE, Alameda 2902, hasta el día sábado, a las 13 horas.
CASIMIRES "DON CHUNCHO", Santo Domingo 1086, hasta el día sábado, a las 13 horas.
CALZADO "POSE", Alameda 755, hasta el día sábado, a las 13 horas.
NIETO AUTOS, Avenida Bulnes 194, hasta el sábado, a las 13 horas.
VALPARAISO: CORRESPONSALIA DE "LA NACION", Avenida Blanco N.o 1161, hasta el día sábado, a las 11 horas.
RANCAGUA: GASLISUR, Independencia N.o 457, de lunes a viernes, hasta las 19 horas.
RENGO: LIBRERIA "EL COMERCIO", Arturo Prat N.o 43, Luis y Enrique Estrada J. Ltda., de lunes a viernes, hasta las 19 horas.
SAN FERNANDO: AGENCIA "LA NACION", Manuel Rodríguez N.o 689, señora América Vargas, de lunes a viernes, hasta las 19 horas.
CURICO: CASA "MORAGA", Peña N.o 772, de lunes a viernes, hasta las 19 horas.

CUPONES EN LAS PAGINAS 3 Y 4

CONDICIONES.— Patricia Miranda, la atleta de Colo Colo, de 16 años, que ayer ganó el salto alto con 1.30 metro, que supera su mejor rendimiento y acredita calidad. También fue tercera en largo, con 4.31 metros.

RAUL JARAS 3.º EN EL GRAN PREMIO DE LIMA

La prueba fue ganada por el peruano Federico Block, seguido del venezolano D'Ambroggio.— Kovacs abandonó por fallas

LIMA, 24 (UPI).— El vocalista peruano Federico Block, en un coche Maserati-Osca, se clasificó ganador absoluto del segundo Gran Premio para coches sport.

La prueba fue disputada sobre 80 vueltas del circuito de Las Palmas, de 4.200 metros cada una, que Block hizo en el tiempo extraoficial de dos horas, 38 minutos y 51 segundos.

Segundo llegó el venezolano Armando D'Ambroggio, apenas a un minuto después que el ganador.

Tercero se clasificó el chileno Raúl Jara, con Alfa Romeo; cuarto, Alberto Ciliónis, peruano, también con Alfa Romeo.

Abandonaron la prueba, por fallas mecánicas de sus coches, el peruano Rafael Seminario Allard, con Cadillac, que iba en el primer puesto hasta cumplirse 24 vueltas, seguido por el chileno Eduardo Kovacs, que hizo 23 vueltas.

VOLEIBOL:

Vida Sana derrotó a la "U"

Notable actuación cumplió el sexteto azul que cayó en cinco disputados sets

Angustioso, pero merecido triunfo logró ayer en el Gimnasio de Universidad Católica, el puntero invicto del vóleibol santiaguino Vida Sana, al superar a Universidad de Chile en cinco disputados sets, con la siguiente anotación: 16|14, 10|8, 15|8, 13|15 y 15|8. Fueron tres sets larguísimos que duraron exactamente 118 minutos.

Muy buen comienzo tuvo el sexteto universitario que alcanzó a estar en ventajas de 10 en el primer set, episodio que perdió por el expresivo anotador de 16|14. Factor preponderante en el triunfo de los viñamarinos fue la mayor precisión en el remache y la mayor violencia de éste, sobre el de U. de Chile, donde sólo Franklin Sir mantiene un rendimiento parejo durante todo el juego.

Faltó más decisión en el trabajo de los universitarios para haber conseguido un triunfo de categoría frente a un rival superior, que lo aventaja en experiencia y aplomo. El partido fue de acciones de calidad y logró interesar desde el primer momento a los espectadores que llegaron hasta el cómodo recinto de la UC.

EQUIPOS QUE ACTUARON

VIDA SANA: Iván Smith, Boris Batazsew, Juan Ghio, Alberto del Valle, Fabián Serrano, Gabriel Saavedra y Gustavo Martínez, que entró en reemplazo de Boris Batazsew.

UNIVERSIDAD DE CHILE: Franklin Sir, Enrique Sánchez, Darío Mitoli, Enrique Martones, Jorge Sánchez, Enrique Sorrel y Luciano Conte, que entró en lugar de Sorrel.

LA "U" GANO EN DAMAS

En el preliminar debían enfrentarse los sextetos femeninos de Universidad de Chile y Asociación Cristiana de Jóvenes, pero por razones desconocidas, las damas guayanas no se presentaron, otorgándosele los puntos al equipo estudiantil, como lo estipula el reglamento. Es de esperar que estas situaciones no se repitan, para bien del vóleibol femenino y en señal de respeto para el público que asiste a estos espectáculos.

TORNEO TRIANGULAR

Universidad Católica, club organizador de un Torneo Triangular Internacional, desechó la idea de invitar a Universidad de Chile, equipo que demostró ayer, estar en buen estado de preparación. Extraña esta determinación, ya que el equipo que intervendrá en el certamen, Vida Sana, pidió como refuerzos a Guillermo Barrios y Darío Mutoli, de la "U", e igual determinación tomó la UC al pedir a Franklin Sir, Enrique y Jorge Sánchez, o sea, cinco titulares del equipo que, por rara circunstancia, nunca es invitado a eventos de esta naturaleza.

Unión Soviética ganó el torneo mundial de pesas

VIENA, 24 (UPI).— La Unión Soviética conquistó cuatro títulos y ganó fácilmente el Campeonato Mundial de Levantamiento de Pesas con un total de 42 puntos.

Segundo se clasificó Estados Unidos, con 29 puntos; tercero, Hungría, con 19; cuarto, Polonia, con 18; quinto, Japón y Finlandia, con 9; séptimo, Irán, con 8; octavo, Italia, con 7; noveno, Gran Bretaña, con 6; décimo, Francia, con 4; undécimos, Irak y Alemania, con 3; décimotercero, Curazao, con 2, y décicuarto, Bulgaria, con 1 punto.

Automovilistas

FUNDAS:

Simplatex-genero 7 a 8 aparente Eº 29,50

Simplatex, finos 40.—

Simplatex, lindos colores 40.—

Tapicerías Completas

Capotas - Convertibles - Jeep - Camionetas.

Facilidades - Puntualidad y Responsabilidad

COCHES PROVINCIAS ATENCION ESPECIAL

San Alfonso 549

OTRO RECORD JUVENIL:

Carlota Ulloa corrió los 80 metros vallas en 13"

La marca nacional la quebró en la última etapa del torneo para todo competidor. Otros resultados, aunque regulares en general. Barría ganó a Cornejo en 10.000 metros

Aunque se compitió con entusiasmo, como en la etapa inicial del torneo atlético para todo competidor, la jornada final de ayer careció de marcas de jerarquía, con la excepción del nuevo récord chileno de 80 metros vallas, juvenil, que Carlota Ulloa pasó en 13".

La ausencia de figuras que anotamos el sábado, privó a la competencia de la atracción necesaria, aunque los elementos de menor categoría lucharon así con más posibilidades. Pero sin que ayer se lograran efectivas superaciones.

En toda forma el torneo permitió seguir observando la actuación de no escasos valores juveniles en alza, que la Asociación local deberá tener en cuenta.

○ 80 METROS VALLAS.— Un hecho curioso y digno de destacarse se produjo en esta prueba, ya que la ganadora Elvecia Bauer (UC) con 12.8" —que demuestran que aún tiene quehacer en ella—, vió batido su récord cuando actuaba como juvenil, en 1958, por Carlota Ulloa, la excelente atleta de Colo Colo, que la escoltó en la llegada. Ratificó así su real calidad, y sus posibilidades de mejorar esa cifra, como también lo está haciendo en 100 metros.

○ OTRA VEZ, EN LARGO.— Ambas atletas repitieron igual clasificación en salto largo, ya que Elvecia saltó 4.82 metros, sobre buenos 4.66 metros de Carlota. Fueron las notas simpáticas de la mañana, más cuando en el salto se agregó otra novicia. Fue Patricia Miranda, de Colo Colo, que anotó 4.31 metros, en el tercer lugar.

○ PROMESA.— La misma brincadora alba, con muchas condiciones físicas, y elasticidad natural, ganó el alto con su mejor registro de 1.30 metro. Su entrenador, Marcos Roldán, tiene fe en el futuro de sus 16 años.

○ GANARON EN VARONES. — En el programa masculino, de sólo regulares marcas, los ganadores fueron, por orden de méritos: martillo, Francisco Mora (AS), 46.64 sobre 44.64 de Orlando Gauita (SF) y 43.81 metros del militar Pablo Silva. Este lanzador "zurdo" y de mucha "chispa", fue segundo en disco con 38.39 metros, su mejor rendimiento en la prueba que ayer ganó Gunther Hunsch (U), 39.80 metros; 800 metros, Nelson Ubilla (U), 2'04,4", lo mejor de las tres series; alto, Cristian Errázuriz, 1.75 metro (AS); 200 metros, Andrés Larraín (AS), 23,1"; 3.000 metros steepl., Mario Torrealba (CC), 10'27 4".

○ SORPRESA EN 10.000 METROS.— En las 25 vueltas, Alfonso Cornejo, el veterano especialista del Green Cross, cayó ante el empuje y mejor disposición física del novel Robinson Barría, el buen elemento de Suplementeros, que bien dirigido puede llegar más arriba en fondo. Ayer superó a su calificado adversario, sin dejar que le tomara ventaja desde los primeros tramos, para quebrar su línea en los finales, ganándole por más de 100 metros. Es una promesa en barbecho.

○ OTROS RESULTADOS. — Finalmente, anotamos los 13.43 metros de Hugo Castro en su único ensayo del triple; 1'01,4", Guido Riquelme (UC), en 400 metros vallas, y 3'35,7" de Universidad de Chile "B", como el mejor tiempo de las dos series de relevos 4x400 metros.

○ DAMAS.— Fuera de las anteriores, triunfaron: Myriam Yutronic en disco, 35.94 metros, y Aurora Bianchi, 200 metros en 28.8".

○ PUNTAJE.— El cómputo final del torneo dio los siguientes resultados, sin considerar los de Atlético Santiago, a quien deben sumársele las marcas de los 7 atletas suyos que compitieron ayer en Buenos Aires: 1) UCH, 24.362 puntos; 2) Colo Colo, 16.831; 3) Sioux, 11.751; 4) Royal, 10.691; 5) U. Católica, 7.678; 6) Manquehue, 4.957; 7) Suplementeros, 3.743; 8) U. Técnica, 3.689; 9) G. Cross, 3.366; 10) Maccabí, 2.291; 11) Tranviario, 891, y 12) Stade Français, 673 puntos.

PUEDE SER.— Róbinson Barría, otro elemento de la nueva hornada que está exhibiendo aptitudes. Ayer ganó de correr a correr en 10.000 metros a Alfonso Cornejo, figura internacional del fondo. Tiene físico no común y paso firme. Puede ser uno de los elementos que se buscan.

NO PIDA FAVORES

Si quiere encargar remedios, repuestos u otros elementos urgente (por avión), desde Europa, EE. UU. o Argentina, diríjase a

Soc. Com. de Embarques y Encargos

Se trasladó a:

BANDERA 236 OFICINA 5 TELEFONO 61027

RODAMIENTOS

RIV

EN EL MISMO PRECIO LA MAS ALTA CALIDAD GARANTIZADA

REISER PETITBON y Cía S.A.C.

ALAMEDA 460 - SANTIAGO

MOTOCICLETAS HONDA

Comunicamos a nuestros clientes que, para su mejor atención, hemos Inaugurado un Local para venta directa al público de estas unidades en MATUCANA Nº 47 (primera cuadra).

CISA S. A.

2º SECTOR

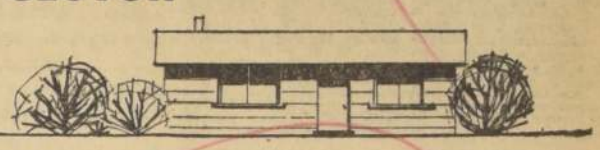

EL SITIO: PRIMER PASO A LA CASA PROPIA

SITIOS

con Eº 17 al mes sin pie

POBLACION

LA ESTRELLA DE CHILE

SAN PABLO Nº 8750

Urbanización completa: Alcantarillado, Pavimentación Agua y Luz. BUSES día y noche: línea 50, Mapocho; línea 52, Est. Central.

DOMINGUEZ, JARA Y ZAÑARTU

INGENIEROS CIVILES

AGUSTINAS 1350 - PRIMER PISO

Visita al terreno: Sábados, domingos y festivos de 10 a 13 y de 15 a 17 hrs.

Lunic lo MAS avanzado en la técnica lo MAS avanzado en calidad:

"LUNIC" El NUEVO Refrigerador LINEA RECTA DE MADEMSA.

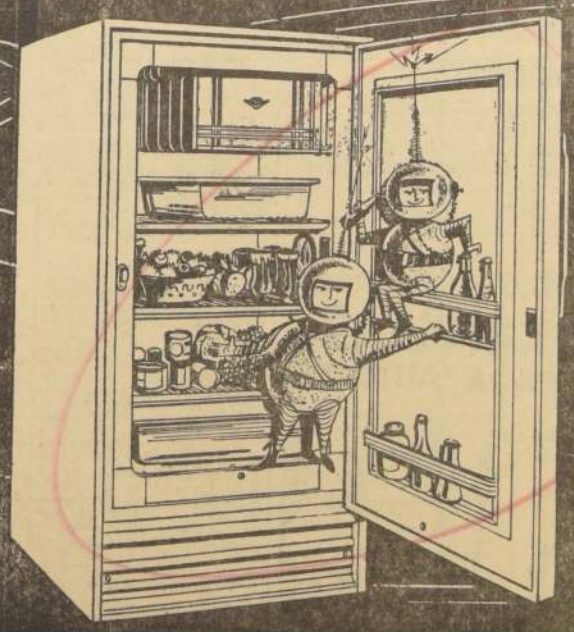

Lunic En sus tipos 5½ 7 y 9½

REUNE LA BELLEZA DE SUS LINEAS EN UN CONJUNTO ESTETICO DE UTILIDAD FUNCIONAL. ECONOMIA POR SU RAPIDEZ DE ENFRIAMIENTO, PERFECTA DISTRIBUCION y FACIL MANEJO.

CARACTERISTICAS DE SU LUNIC. 8½

- *Dimensiones.- Largo 64 cms. Ancho 54 cms. Alto 121 cms*
- *Equipado - Con Unidad de condensación sellada Tecumseh de 1/10 HP*
- *Temperatura. En el compartimento de los alimentos de 1º C a 4º C sobre cero regulable con Control Automático Danfoss*
- *Accesorios - 1 Freezer con dos gavetas para cubos de hielo. 3 Parrillas de aluminio anodizado. 1 Depósito para carne - plástico 1 Depósito para verdura plástico. 1 Bandeja deshielo plástico 1 Puerta Freezer - plástico. 1 Equipo de Luz*
- *Confeccionado.-En plancha de acero laminado de primera calidad con perfiles de bronce cromados, aislación lana de vidrio y ajustes herméticos de goma.*
- *Acabado. - Exterior pintado en esmalte sintético verde nilo endurecido al horno con la puerta en blanco. Interior, bóveda enlozada en esmalte blanco vitrificado, y forro puerta plástico*

CONDOR 32085

DE AMBIENTE Y COMODIDAD A SU HOGAR ADQUIERA EL NUEVO LUNIC - MADEMSA.

GOLF:

Con amplitud se impuso Orellana en el Teacher's

Jack McRostie ganó la primera categoría de la Copa Asociación. Oscar Galeno triunfó en la segunda categoría

Enrique Orellana ratificó una vez más ser el mejor jugador profesional de golf chileno, al imponerse en el Premio Whisky Teacher's, jugado ayer en las canchas del Club Sport Francais. La victoria de Orellana fue amplia y categórica, ya que obtuvo una ventaja de 12 golpes sobre Hernán Duarte, su más inmediato perseguidor.

Jack Mc Rostie, que sumó 147 golpes netos: 73-74, ganó la primera categoría de la Copa Asociación, para jugadores aficionados, aventajando por un palo a Lionel Page, que hizo un score de 148 neto. En segunda categoría, el ganador fue Oscar Galeno, con 135 neto, 8 menos que Enrique Aubry, cuyo score fue de 143 neto.

RESULTADOS GENERALES

Los competidores de las tres categorías quedaron clasificados en la forma que sigue:

PROFESIONALES

Enrique Orellana, 69 — 71 — 72 — 72 — 284; Hernán Duarte, to, 89 — 78 — 86 — 82 — 335. 75 — 74 — 75 — 72 — 296; Luciano Calderón, 72 — 77 — 75 — 75 — 299; Manuel Morales, 0 — 70 — 82 — 77 — 299; Natalio Morales, 78 — 70 — 75 — 76 — 299; Anisio Araya, 73 — 79 — 74 — 75 — 301; Rafael Jerez, 74 — 79 — 81 — 74 — 302; Francisco Cerda, 73 — 78 — 74 — 77 — 302; Pedro Carriel, 75 — 77 — 70 — 82 — 304; Emilio Palacios, 74 — 78 — 74 — 80 — 306; Francisco Soto, 77 — 78 — 79 — 75 — 309; Pedro Gubero, 81 — 77 — 77 — 75 — 310; Amador López, 78 — 77 — 80 — 75 — 310; Luis González, 74 — 78 — 81 — 77 — 310; Patricio Díaz, 75 — 84 — 76 — 80 — 315; Juan Rosales, 78 — 80 — 81 — 77 — 316; Miguel Vargas, 83 — 80 — 82 — 74 — 319; Víctor Soto, 81 — 81 — 77 — 81 — 320; René Angulo, 82 — 83 — 79 — 76 — 320; Carlos Moreno, 83 — 80 — 80 — 82 — 325; Abelardo Soto, 89 — 78 — 86 — 82 — 335.

COPA ASOCIACION, PRIMERA CATEGORIA

Jack MacRostie: 73, 74 y 147 golpes neto; Lionel Page, 78, 71 y 148; Ives Bezancon, 77, 73 y 150; Arturo Mori, 76, 74 y 150; Noel Chaytor, 74, 76 y 150; Gonzalo Marín, 74, 77 y 151; Rodolfo Krause, 75, 77 y 152; Ricardo Orchard, 76, 76 y 152; Erling Flater, 78, 74 y 152; Mario Núñez, 77, 78, y 155; Juan Luis Ruiz, 76, 79 y 155; Fernando Krause, 85, 72 y 157; Cristián Irarrázaval, 80, 82 y 162; Santiago Guell, 86, 83 y 169; Raúl Arriagada, 85, 87 y 172.

COPA ASOCIACION, SEGUNDA CATEGORIA

Oscar Galeno: 67, 68 y 135 golpes neto; Enrique Aubry, 66, 77 y 143; Eugenio Fasnacht, 75, 72 y 147; Alberto Landea, 71, 77 y 148; Javier Valdivieso, 76, 73 y 149; José Carda, 76, 76 y 152; Ricardo Müeller, 77, 79 y 156; Miguel Ruiz, 80, 81 y 161; Gonzalo Elizalde, 83, 78 y 161; Rubén Rodríguez, 85, 81 y 166; Federico Phillippi, 79, 87 y 166; Jorge Krause, 85, 84 y 169; Octavio Protte, 89, 84 y 173; Arnoldo Pagola, 92, 100 y 192.

CAPTAINS PRICE

Copa Lionel Page.— En las canchas del Country Club se está jugando esta competencia, ya tradicional en el golf capitalino. Se ha cumplido la primera rueda del certamen a match play. Los ganadores continuarán jugando el domingo 1.o de octubre, a partir de las 9 horas, en la segunda rueda, y a las 13.30, en la tercera etapa.

HECTOR BRAVO: Partió a Londres para participar en el Congreso de la FIFA como delegado de la Federación de Fútbol de Chile.

MOTOCICLISMO:

PABLO GAMBERINI, GRAN FIGURA EN SAN FELIPE

Ganó el Gran Premio Ciudad de San Felipe, con promedio record y, además, la prueba para máquinas de 250 cc. Un accidente. Resultados generales

Con el promedio record de 86.350 KPH para la pista, Pablo Gamberini hizo suyo ayer el Circuito Motociclístico "Ciudad de San Felipe", corrido ayer en dicha ciudad ante una concurrencia desbordante y crecido número de participantes.

El tiempo del vencedor para las 50 vueltas al circuito de un kilómetro 300 metros, fue de 52 minutos y 19 segundos. En segundo lugar, también con 50 vueltas y a sólo 20 segundos del triunfador, se ubicó el porteño Alfredo López.

UN ACCIDENTE

La sobresaliente reunión motociclística de ayer en San Felipe, una de las mejor organizadas de cuantas se han efectuado en el país hasta el momento, se vio empañada con un lamentable accidente. Este ocurrió en la tercera prueba para máquinas de 250 cc., y fue protagonizado por Winston Colvin, piloto de la "ricanda", 4 cilindros. Al salir de la última curva para trasponer la primera vuelta, la moto de Colvin patinó en unas briznas de paja de las colizas protectoras y salió expedida hacia el lado derecho, atropellando en su trayectoria a un carabinero y al menor Juan Manuel Valenzuela, de 14 años de edad. Tanto el representante del orden como el niño Valenzuela sufrieron fracturas en las piernas, siendo conducidos e internados en el Hospital de San Felipe, donde quedaron con diagnóstico reservado. Colvin escapó ileso.

RESULTADOS GENERALES

Los resultados de las cinco carreras corridas fueron los siguientes: **10 vueltas para motos de 50 cc.** 1.o, Juan López, Valparaíso; 2.o, Guillermo Muñoz, Puente Alto; 3.o, Luis Estévez, Centauro; 4.o, Romilio Vergara, Audax; 5.o, Enzio Bruno, Audax. Tiempo del ganador: 14.04". **20 vueltas, categoría 125 CC.** 1.o, Alfredo López, Valparaíso; 2.o, Guillermo Muñoz, Puente Alto; 3.o, Luis Gatica, Ingeniería; 4.o, Sergio Donoso, Santiago M. C.; y 5.o, Héctor Peláez, Santiago M. C. Tiempo: 22'17". **30 vueltas, categoría 250 CC.** 1.o, Pablo Gamberini, Audax; 2.o, Herman Krauss, Audax; 3.o, Víctor González, Centauro; 4.o, Enrique Horta, San Bernardo; 5.o, Santiago Colvin, Puente Alto. Tiempo del ganador: 32'46,2". Promedio: 72,250 KPH. **8 vueltas Cadetes, categoría 175 CC.** 1.o, Hipólito Feuillet, Viña; 2.o, Héctor Vega, Audax; 3.o, Gustavo Cerda, Centauro, y 4.o, Ricardo Esquerra, San Felipe. Tiempo: 10' 27"1. **50 vueltas campeones, Categoría 500 CC.** 1.o, Pablo Gamberini, Audax: 32'19" (86.350 KPH); 2.o, Alfredo López, Valparaíso, 52' 39"; 3.o, Herman Krauss, Audax (49 vueltas), 54'05"; 4.o, Winston Colvin (49 vueltas), Puente Alto, s/tpo., y 5.o Víctor González (48 vueltas), Centauro.

NUEVO RECORD.— Gilberto Navarro, que mejoró su propia marca nacional en tiro skeet, con 100 impactos sobre 100 platillos.

Nuevo record chileno:

Gilberto Navarro logró 100 en 100 en tiro skeet

Actuación perfecta del tirador internacional. Gellona ganó en primera categoría con 25 en 25

Con la notable performance de 100 impactos para 100 platillos, Gilberto Navarro señaló ayer un nuevo record chileno en tiro skeet en el stand de Lo Curro, en la segunda selección para el campeonato nacional que se efectuará próximamente en Ovalle.

El especialista internacional consiguió el máximo rendimiento al no errar ningún platillo en las cuatro series de 25 que disparó, luciendo sus amplios recursos y seguridad de acción. El record lo poseía él mismo con 99 sobre 100 desde los Juegos Panamericanos de Chicago.

También destacó Alfredo Paye, al clasificarse segundo después de efectiva preparación.

RESULTADO GENERAL

El resultado de las dos selecciones fue: 1) Gilberto Navarro, 186; 2) Alfredo Paye, 182; 3) Juan E. Lira, 181; 4) Conrado Werner, 179; 5) A. Gellona, 174; 6) Emilio Boassi, 171; 7) Juan M. Valdés, 168; 8) Enzo Bosin, 166; 9) Roberto Parragué, 153, y 10) Rafael Délano, 146.

TIRO AL PLATILLO

Armando Gellona y Sixten von Flach, se impusieron en el torneo para 1a. y 2a. categorías a 25 platillos, skeet, en la que participaron 30 tiradores: el primero lo hizo con tiro perfecto de 25 en 25. En los restantes hay que señalar a Carlos Bishoff, que con escopeta de calibre 12, logró 24 en 25.

GUILLERMO VARGAS GANO LA "DOBLE LOS ANDES"

El joven corredor de Green Cross empleó el notable tiempo de 4 horas 57 minutos 25 segundos, para cubrir la distancia Santiago-Los Andes.Santiago.— Resultados

Con el excelente tiempo de 4 horas 57 minutos 25 segundos para la distancia comprendida entre Santiago-Los Andes - Santiago, Guillermo Vargas, reciente vencedor del Circuito Gran Santiago de Fiestas Patrias, agregó una nueva plocha más de honor a su brillante carrera, al imponerse ayer sobre 155 competidores en la interesante prueba pedalera en ruta denominada "Doble Los Andes", evento que organizó el Club Ciclista Conchali, con el auspicio de los municipios de Conchali y Los Andes.

La llegada a Los Andes la ganó, en sprint, el corredor de Unión Española Juan Pradenas, seguido de Hernán Delgado, del Livetti; Isaías Macaya, del CIC, y Luis Sepúlveda, del Bata de Peñaflor.

Los resultados generales de la prueba fueron los siguientes: 1.o Guillermo Vargas (Green Cross); 2.o Luis Sepúlveda (Bata); 3.o Isaías Macaya (CIC); 4.o Juan Pradenas (Unión Española); 5.o Jaime Inda (Green Cross; 6.o Hernán Delgado (Livetti); 7.o Raúl Saint-Jean (Bata); 8.o Santiago Cantillana (Unión Española).

TENIS DE ASUNCION:

En poder de Argentina quedó la Copa "Mitre"

ASUNCION, 24 (UPI).— En los dos singles de hoy Argentina conquistó la Copa Mitre, que premia al campeón sudamericano de tenis.

En el match a cinco partidos entre los equipos de Argentina y Brasil para definir la Copa, Brasil había logrado dos triunfos contra sólo uno de Argentina. Pero hoy Argentina se superó y se adjudicó los dos singles finales, con lo que retuvo la Copa Mitre, que ganara en el campeonato anterior.

En el primer singles de hoy, Eduardo Soriano superó a Carlos Fernández, por 6'0, 6.2 y 6'1. En el segundo, Roberto Aubone dio cuenta del brasileño Tomás Koch, por 6.2, 6.3 y 6.2.

EQUITACION:

Sergio Arredondo con "Choir Boys" ganó Champión de Viña

Con el triunfo de Sergio Arredondo, montando a "Choir Boys", en la prueba principal del programa, el Champion finalizó ayer en el Regimiento Coraceros de Viña del Mar, el séptimo y último Concurso Hípico Oficial de Invierno. Las diferentes pruebas fueron seguidas con interés por un nutrido grupo de espectadores y los resultados generales fueron los siguientes:

TERCERA CATEGORIA: 1.o Félix Halcartegaray, montando a "Dollar", Universidad Católica, 0 falta, en 1' 3"; 2.o, en empate, Ralph Dewald, en "Cobre", Club San Cristóbal, y René Varas, en "Bambú", Prefectura de Viña, 0 falta, 1 minuto 5". SEGUNDA CATEGORIA: 1.o Luis Santos, en "Imperial" de la Escuela de Caballería, 0 falta 1 minuto 13"; 2.o René Vargas, en "challenger", Prefectura de Viña, 0 falta, 1 minuto 15"; 3.o Manuel Rodríguez, del Regimiento Coraceros, en "Peluza", 4 faltas. PRIMERA CATEGORIA: 1.o León Rivera, con "Bamboche" Escuela de Caballería, 0 falta 1 minuto 11"; 2.o Carlos Bustos, en "Pillería", del Coraceros, 0 falta, 1 minuto 12; 3.o Guillermo Aranda, en "Pillán", Escuela de Caballería, 0 falta, 1 minuto 15". VERICALES, OXER Y TRIPLE: 1.o Jaime Donoso, en "Alizanés", Regimiento Cazadores, 0 falta. En esta prueba hubo cuatro ruedas de desempate, y la altura final que salvó el teniente Donoso con "Alizanés" fue de 1.60 metros. CHAMPION: 1.o Sergio Arredondo, con "Choir Boys", de la Escuela de Caballería, al saltar 1.40 metros de altura. Estas dos últimas pruebas fueron las más disputadas del programa y por consiguiente, las de más colorido.

SEGUNDA TEMPORADA

La segunda temporada de la Equitación Nacional, se inicia con el Concurso que realizará durante los días 7 y 8 de octubre, el Santiago Paperchase Club, en sus terrenos de Tobalaba.

POLO:

Santa Ana debutó ganando al cuarteto de Neicura

Disputados cotejos brindó ayer la jornada polera realizada en las canchas del Club San Cristóbal, de Vitacura. Los tres partidos realizados dieron lugar a contiendas disputadas y de trámite intenso, demostrando jinetes y caballares estar en muy buen estado de preparación. Los resultados de los encuentros fueron los siguientes:

SAN JOSE-U. CATOLICA "B"

El cuarteto de San José dispensó 4 1|2 goles de handicap a Universidad Católica; arbitró el juez Carlos Gellona y los equipos formaron así: San José: Hernán Prieto, 3 de handicap; Patricio Vial, 4; Alfonso Chadwick, 6; Alberto Correa, 3; total de handicap, 16; marcador final, 8 goles. U. Católica: Arturo Costabal, 2 de handicap; Rafael Labbé, 3; José Gregorio Correa, 2; Alfredo Labbé, 3; total de handicap, 10; marcador final, 6 1|2 goles.

Al igual que en el partido que le ganó a San Isidro, Universidad Católica "A" tuvo que extremar sus recursos para doblegar en el último chukker a San Pedro, equipo que recibió 8 1|2 goles de handicap. Dirigió el juez Patricio Vial, y las formaciones de los cuadros fue: U. Católica: Carlos Subercaseaux, 2 de handicap; José Manuel Aguirre, 6; Juan Unzurunzaga, 5; Julio Zegers, 6; total de handicap, 19 goles; marcador final, 13 goles. San Pedro: Jaime Subercaseaux, 1 de handicap; Julio Pérez Cotapos, 2; Alberto Echeñique, 3; Juan José Pérez Cotapos, 2; total de handicap, 8 goles; marcador final, 11 1|2 goles.

En el último partido de la fecha, Santa Ana derrotó estrechamente a Neicura por el marcador de 9 goles a 8 1|2, luego de un interesante partido. El vencedor dispensó 3 1|2 goles de handicap y las formaciones, a las órdenes de Julio Zegers, fueron: Santa Ana: Sergio Andueza, 2 de handicap; Jorge Lyon, 8; Jorge Undurraga, 4; Hernán Vásquez, 2; total de handicap, 16 goles marcador final, 9 goles. Neicura: Hernán Troncoso, 3 de handicap; Jaime Bunster, 3; Alfonso Rencoret, 2; Hernán Correa, 3; total de handicap, 11 goles; marcador final, 8 1|2 goles.

Jaime Vega, Campos y Bravo, figuras del Regional Atlético

Los tres ganaron dos pruebas cada uno, bajo la lluvia, como se realizó el torneo. Otros valores con calidad. San Fernando, campeón. 2.o, Rancagua y tercero, Curicó

Con el triunfo de San Fernando sobre Curicó, Rancagua y Talca, finalizó ayer en el Estadio Municipal de San Fernando, el torneo atlético regional organizado por la activa dirigente local, que preside Osvaldo Marino.

El programa de ambas etapas se cumplió sin dificultades, y en destacado esfuerzo de controles y competidores, a pesar de la lluvia, a ratos intensa, como la de ayer en la mañana. Esto no amilanó con marcas que en otras condiciones debieron ser obviamente superiores.

Pero, —como lo destacaron los dirigentes a LA NACION— lo importante fue que se compitió, con las proyecciones que tiene para el futuro de los varios elementos jóvenes, que exhibieron calidad. San Fernando en tal sentido, demostró nuevamente su capacidad para realizar estos eventos, salvando dificultades, para lo que contó con la importante colaboración del Instituto San Fernando, de los Hermanos Maristas, donde se alojaron las delegaciones.

FIGURAS.— En ese clima de lucha, siempre grata, destacaron en ambas jornadas, Jaime Vega, el conocido atleta sanfernandino, que ganó los 400 metros en 53, 1" y ayer, los 800 metros sobre la pista barrosa en 2'04.1", a Gumercindo Gómez (R) con 2' 12" y Raúl Campos, el vigoroso atleta curicano, que se impuso en 100 metros, con 11.6", el disco con 33.41 metros y fue 2.o en bala, con 11.48 mts. También el medio fondista de Rancagua, David Bravo, ganador de los 1.500 y 3.000 metros, con buen paso, en 4'30.4" y 9'44.8". En ambas pruebas a otro elemento joven, como Ricardo Soto, de San Fernando, que anotó 4' 23.4" mejorando en 10"y 9' 50.2", respectivamente.

OTROS GANADORES.— En el resto de las pruebas, los ganadores fueron: 200 metros, Marcelo Recabarren (SF) 24", igual tiempo que Eduardo Cárdenas (SF), y que se impuso en triple con 12.09 mts., y en largo con 6.14 metros, con un salto nulo de 6.51 mts. Jabalina: Santiago Díaz (SF) 37.41 mts.; bala: Carlos Vega (SF) 11.68 mts.; alto: Juvenal Villarroel (R) 1.55 m.; martillo, el buen lanzador local, Raúl Romo, que en el foso resbaladizo por la lluvia se cayó dos veces, y que logró con aptitudes 33.22 metros. Y posta 4 x 100 metros: 1) SF, 47.7", sobre Curicó, 49", y Rancagua, 52.9".

PUNTAJE.— El cómputo final del torneo fue: campeón, San Fernando, 189 puntos; 2) Rancagua, 85; 3) Curicó, 63, y 4) Talca, con 1 punto.

PROXIMO TORNEO.— La dirigente de San Fernando proyecta realizar el 7 y 8 de octubre, un triangular con Green Cross y Universidad Técnica, con dos atletas por prueba.

NAVAL GOLEO A VIPLA, 5-2

Debido al mal tiempo, sólo parcialmente se realizó la 3a. fecha de la segunda rueda del torneo regional sureño de fútbol. En Penco, Fanaloza y Palestino empataron a 1; en Talcahuano, Naval goleó a Vipla, 5-2; y Fiap y Gente de Mar igualaron a 1. Y en Concepción, Fernández Vial derrotó a Lord Cochrane, 5-3. En este mismo escenario, Universitario y Temuco empataban a 1, en el primer tiempo, cuando el árbitro, por la lluvia, decidió suspender la brega. No se disputaron los encuentros: Lota-Los Angeles y Huachipato-Marcos Serrano, por las mismas razones de mal tiempo. (Juan Juliá, corresponsal.)

TAXIMETROS

VENDO TAXIMETROS nuevos, instalados y garantidos por 1 año, tamaño reducido, sólidos, la mejor fabricación. FACILIDADES — Servicio permanente de las marca Tokio — Suavi — Nobel — Arcotete.

RENE GAJARDO R.

TECNICO ESPECIALIZADO

CASTRO N.o 40 —:—:— SANTIAGO

Servicio Médico Nocturno Domiciliario

Consultorio Médico: AGUSTINAS 641

FONO 30634

ATENCION DE 21.30 A 8 HORAS

Dispone, para su mejor atención, de:

- Medicina General
- Cirugía General.
- Cardiología (Electrocardiografía).
- Obstetricia y Ginecología, Traumatología.
- Laboratorio Clínico de Urgencia.
- Laboratorio de Rayos X.

GANO GOOD LUCK CON EXCELENTE REGISTRO

● PUSO 1.13 3/5 EN 1.200 METROS EN LA PISTA DEL HIPODROMO CHILE

Good Luck, una yegua que prepara Augusto Breque, fue la vencedora del Premio "Ejército de Chile", sobre la distancia de 1.200 metros. Partió en punta desde la largada, tuvo rivales que la comprometieron seriamente durante gran parte del recorrido, sobre todo en la recta, en donde al avance de Atropello, que tuvo serios contratiempos, pareció que le iba a otorgar la victoria.

La hija de Afghan II y Good Idea, nacida y criada en el Haras "El Bosque", se ha revelado como muy buena arenera en distancias de 1.200 a 1.500 metros, pero también lo ha hecho bien en el césped. Pertenece al señor Hernán Braun, su criador.

La prueba central de La Palma, que contaba con 17 inscritos, quedó reducida a sólo 8 participantes. Hubo 9 retiros, uno debido, a que Airolo tenía los palos, seguida de El Escorial, Garrochista, Invasor, Atropello, Disparejo y Vergonzoso, estos dos últimos que no cambiaron de posición durante todo el recorrido.

Good Luck al pasar por los 900 metros, mantenía un cuerpo de ventaja sobre Garrochista, mientras que El Escorial se mantenía tercero, delante de Atropello, que actuaba por los palos y que metros más adelante sufrió un contratiempo de importancia, al no poder su jinete encontrar pasada. En los últimos lugares, Disparejo y Vergonzoso.

En tierra derecha, la puntera mantenía sus posiciones, mientras se veía avanzar por 4a. línea a Atropello, que tuvo que ser abierto. La hija de Afghan II y Good Idea fue siempre estimulada a fondo y eso le permitió mantener en la meta medio cuerpo de ventaja sobre Atropello, que avanzó mucho; 3.o Garrochista, a 2 cuerpos; 4.o El Escorial, a 3 cuerpos; 5.o Joselito, a medio cuerpo; 6.o Invasor, a 2 cuerpos y medio; 7.o Disparejo, a un cuerpo y medio, y último Vergonzozo. Fueron retirados 9 competidores, y la ganadora puso para la distancia 1.13 3/5, tiempo muy recomendable, sobre todo si se le compara con el que señaló el martes el potrillo Beligerante, que fue de 1.14, para igual distancia.

La hija de Afghan II y Good Idea, nacida y criada en el Haras "El Bosque", se ha revelado como muy buena arenera en distancias de 1.200 a 1.500 metros, pero también lo ha hecho bien en el césped. Pertenece al señor Hernán Braun, su criador.

La prueba central de La Palma, que contaba con 17 inscritos, quedó reducida a sólo 8 participantes. Hubo 9 retiros, uno debido, a que Airolo tenía los palos, seguida de El Escorial, Garrochista, Invasor, Atropello, Disparejo y Vergonzoso, estos dos últimos que no cambiaron de posición durante todo el recorrido.

Good Luck al pasar por los 900 metros, mantenía un cuerpo de ventaja sobre Garrochista, mientras que El Escorial se mantenía tercero, delante de Atropello, que actuaba por los palos y que metros más adelante sufrió un contratiempo de importancia, al no poder su jinete encontrar pasada. En los últimos lugares, Disparejo y Vergonzoso.

En tierra derecha, la puntera mantenía sus posiciones, mientras se veía avanzar por 4a. línea a Atropello, que tuvo que ser abierto. La hija de Afghan II y Good Idea fue siempre estimulada a fondo y eso le permitió mantener en la meta medio cuerpo de ventaja sobre Atropello, que avanzó mucho; 3.o Garrochista, a 2 cuerpos; 4.o El Escorial, a 3 cuerpos; 5.o Joselito, a medio cuerpo; 6.o Invasor, a 2 cuerpos y medio; 7.o Disparejo, a un cuerpo y medio, y último Vergonzozo. Fueron retirados 9 competidores, y la ganadora puso para la distancia 1.13 3/5, tiempo muy recomendable, sobre todo si se le compara con el que señaló el martes el potrillo Beligerante, que fue de 1.14, para igual distancia.

Sepúlveda, preparador de Solferino, no aceptó el recargo asignado, con motivo de su triunfo, en días de Fiestas Patrias.

Good Luck tendrá un representante "familiar", en las próximas ventas. Se trata de un medio hermano, de nombre Good Boy, hijo de Welsh Honey y Good Idea, nacido el 18 de agosto de 1959.

INEXPLICABLE

Inexplicable fue la decisión de la Junta de Comisarios del Club Hípico de rebajar la sanción impuesta al jinete Héctor Pilar, por las incorrecciones que cometió con Prince Médicis en el clásico que llevaba el nombre de esa institución.

La decisión del lunes 18 estuvo de acuerdo con la falta y también con las normas mínimas de corrección que deben imperar en nuestras competencias hípicas. No se ve la conveniencia de rebajar esa sanción a un jinete, por tratarse solamente de un as de la fusta.

EMULA se impuso en la 6a. serie de los handicaps de 1.400 metros de punta a punta, muy bien conducida por Neftali Vásquez. A los siete años la hija de Emulo y Reina Mora, que siempre ha sido "sablamente" administrada sigue dando batazos. Venció a Magalito, siendo tercera Lady Ellen.

100 escudos de multa para A. Valenzuela

● Presentó a su pupilo Azulejo, con puntura de inyección reciente

MULTAS A JINETES: Samuel Meneses, Fº 15; G. Farfán, Fº 19; A. Salas, Fº 10, y E. Soto, Fº 5.
MULTAS A PREPARADORES: Antonio Valenzuela, Fº 100 (Azulejo), y Naldo Vargas, Fº 4.
SUSPENSIONES A CABALLOS: El Nuevo, Líbano, Rafumón y Dionisio, 30 días; Vahine, Palmito, Le Bourget, Curipeumo, 21 días; Pronóstico, Impasable, Don Sata, Rosedow, Fiston, Terpodero, Chafal, Africander Laúd y Status 15 días; Coker, 12 días, y Gran Amigo, 10 días.
REUNION ANTERIOR: Se aumenta a Fº 20 la multa a J. Martínez (Solferino).

PRIMERA CARRERA.— Reclamaron J. Barrios (Bobby) contra Fdo. Toro (Vidarey), por cargar en los 300 metros; éste contra H. Salas (Airole), y éste y M. Alquinta (El Rubio) contra E. Soto (Pronóstico), por cargar en los 900 metros.— Se suspendió a Pronóstico por 15 días por indócil para correr.

SEGUNDA CARRERA.— Reclamaron L. Toledo (Manubrio) contra J. Martínez (Telémaco) y éste contra R. Neira (Aquarium) por cargar a los pocos metros corridos. Casual, por haberse comprobado que Neira se estrelló en el Partidor, perdiendo un estribo. Dieron cuenta: J. Barrios, que Pluto vino abriéndose, notificándose a su preparador que lo adiestre para correr; H. Salas, que Combativo tuvo contratiempos a los pocos metros corridos, y E. Saavedra (Nizam), que se estrelló en el Partidor en la partida, perdiendo un estribo y lesionándose un pie, autorizándose por prescripción médica el cambio de sus montas pendientes.

TERCERA CARRERA.— Reclamaron V. Espinoza (Jackie) contra Ed. Soto (Reservado) y contra Pedro Muñoz (Tenorio), por cargar en los 900 y 800 metros, respectivamente. Se multó a E. Soto en Fº 5; J. Barrios dio cuenta que Tamar vino espantándose de la arena.

CUARTA CARRERA.— Reclamaron Fdo. Toro (Trouvaille) contra H. Ponce (Década), por cargar en los 1.200 metros, recismo que se observará en la película; L. A. García (Ultima Hora) y J. Amestelly (Nanmarú) contra S. Meneses (Contumelia), por cargar en la partida y en los 600 metros. Se multó a S. Meneses en Fº 15.

Hugo Ponce dio cuenta que Década se fue de punta en la partida, lo que fue comprobado. Se suspendió a Vahine por 21 días por sus malas carreras.

En conformidad al artículo 416 del Reglamento, se multó en Fº 100 al preparador Antonio Valenzuela, por presentar a Azulejo con puntura de inyección reciente y ser reincidente.

QUINTA CARRERA.— B. Parra dio cuenta que Caddie no se empleó en las primeras distancias.

SEXTA CARRERA.— Dieron cuenta: D. Cerda, que Cielito Lindo tuvo un pequeño contratiempo en la partida, impidiéndole cumplir las instrucciones de correr colocado, por lo cual debió forzarse para ubicarse entre los punteros, y Héctor Pilar, que Crow cambió bruscamente de línea a la llegada, por haber se espantado de los fotógrafos.

REUNION DEL DOMINGO 17

Después de exhibida la película de dicha reunión, se tomaron los siguientes acuerdos:

PRIMERA CARRERA. — Se comprobó contratiempo de importancia a Marignan.

OCTAVA CARRERA.— Se aumentó a Fº 20 la multa aplicada a J. Martínez por cambiar de línea con Solferino.

UNDECIMA CARRERA.— Se estimó satisfactoria la conducción de Laúd.

SEPTIMA CARRERA.— E. Araya dio cuenta que Para Todos se largó a los palos, no pudiendo exigirlo debidamente, notificándose a su preparador que deberá inscribirlo con Certificado Veterinario y correrlo con rodela. Se multó en Fº 4 a N. Vargas por enviar a Para Todos mal ensillado a la partida. En vista de la explicación proporcionada por V. Bravo, se deja sin efecto la multa de Fº 5 que se le aplicó en la Primera Carrera. Se suspendió a Líbano por un mes por su mala carrera, y Certificado Veterinario para inscribirla.

OCTAVA CARRERA.— Reclamó Fdo. Meneses (Italo Romano) contra E. Araya (Retucano) por cargar en los 1.00 metros, reclamo que se observará en la película. Fdo. Meneses dio cuenta que Italo Romano se abrió en la partida; se suspendió por un mes a Rafumón por su mala carrera y se observará en la película la conducción de Sinaí.

NOVENA CARRERA.— Fdo. Toro dio cuenta que, Joselito se estrelló en la pierda del partidor. Se suspendió a J. Martínez y a M. Yáñez para correr a Kuhán y Copetona.

DECIMA CARRERA.— Dieron cuenta: R. Montoya, que Abedul tuvo contratiempos en el primer tramo de tierra derecha, multándose en Fº 10 a Albino Salas (Celpor haber motivado el contratiempo al cambiar de línea, y Artemio González, que Status partió un poco rezagado, y su preparador, A. Vodanovic, que no quedó conforme con su carrera, suspendiéndose a Status por 15 días, por su mala carrera, y se observará en la película su conducción.

Se autorizó a J. Barrios y J. Toro para correr a Gettysburg y Laúd, el último por indisposición certificada de L. A. García.

DECIMOPRIMERA CARRERA. — Reclamaron: H. Basay (Fraguedor) y C. Paredes (Noctámbulo), contra M. Yáñez (Copetona), por abrirlos a los pocos metros corridos; y Artemio González (Sofista), contra J. Barrios (Mister Chuki), por cargar a los 100 metros corridos; casuales.

R. Silva (Candil) contra G. Farfán (Colignano), y C. Ojeda (Behistán), contra E. Soto (Alighieri), por cargar en los 800 metros. Se observarán en la película estas reclamaciones.

Dieron cuenta: J. Barrios, que Mister Chuki se fue de punta en la partida, y M. Yáñez, que Copetona se abrió en el curso de la carrera.

DECIMOSEGUNDA CARRERA.— Reclamaron: J. Barrios (Gettysburg) contra J. Martínez (Como El), y C. Ojeda (Stefan) contra J. Toro (Laúd), por cargar en la partida y a los 300 metros corridos, respectivamente. Comprobados contratiempos de importancia para los jinetes reclamantes, suspendiéndose por 15 días a Laúd, por indócil, y certificado veterinario para inscribirlo.

J. M. Aravena (Moulinet) contra S. Meneses (Vizcaíno), por cargar a 200 metros de la meta. Comprobado, casual.

DECIMOTERCERA CARRERA.— N. Vásquez dio cuenta que Aries llegó sentido, notificándose a su preparador que deberá presentar certificado veterinario para inscribirlo.

Se observará en la película la conducción de Turbio.

GOOD LUCK venció por medio cuerpo a Atropello en la carrera especial "Ejército de Chile", sobre la distancia de 1.200 metros. El caballo avanzó constante, pero no fue capaz de alcanzar a la yegua. Tercero fue Garrochista y 4.o El Escorial. La pupila de Augusto Breque se impuso de punta a punta frente a calificados velocistas.

HIPODROMO CHILE — Resultados GENERALES

PRIMERA CARRERA.— 1.200 metros.— Condicional.

G. Pagaba

1.o ALTERICO (14), 56 kls.; por Huemul (D y Asémeros); del señor Jorge Rojas S.; jinete, Juan Martínez .. 25737
2.o Vidarey (17), 56; F. Toro 3212 2,74
3.o Bobby (3), 55; J. Barrios 18116 6,48
4.o Airole (1), 56; H. Salas 22511 0,39
5.o Revoda (13), 54; R. Neira 14138 0,62
6.o Pronóstico (13), 56; E. Soto 15491 0,57
7.o Madi (5), 55; L. A. García 3592 3,27
8.o Crescendo (8), 55; J. Adasme 3639 2,42
9.o Bibaprata (8), 52,5; V. Bravo 286 30,74
10.o Mister Magoo (11), 52; B. Parra .. 5132 1,71
11.o Marignan (10), 55,1; J. García .. 737 11,83
12.o Stella (2), 56,2; E. Saavedra 1155 7,61
13.o El Rubio (6), 56,1; M. Alquinta .. 1639 8,36
14.o Tiberio (10), 56; C. Pezoa 4126 3,13

116801

GANADA por 7 cuerpos; el 3.o a 1|2 pescuezo; el 4.o a 2 1|2 cuerpos; el 5.o a 1|2 pescuezo; el 6.o a 1 cabeza, y el 7.o a 3|4 de cuerpo.
Tiempo: 1.16 4|5.
No corrieron: Campo Bajo (4), Impasable (8) y Rumelito (12).
Preparador: Angel Donati.
DIVIDENDOS: Eº 0,34 y 0,17; 0,50 y 0,20.
En Viña: Eº 0,51 y 0,30; 0,54 y 0,20.

DESARROLLO.— Scévola, Reñeco, Vidarrey, Airole y Pronóstico se alternaron en la vanguardia hasta los 700 metros lugar en que Airolo tomó hasta 2 cuerpos sobre sus rivales. En tierra derecha Scévola pasó a la delantera y venció fácil.

SEGUNDA CARRERA.— 1.200 metros.— Condicional.

G. Pagaba

1.o CALLAY (13), 56 kls.; por Flauss (Thaor); del señor Octavio Mujica S.; jinete, Carlos Pezoa 19329
2.o Río Apure (14), 62; B. Parra 34845 0,25
3.o Aquarium (1), 54; R. Neira 7814 1,14
4.o Est West (8), 55; J. Adasme 12828 0,69
5.o Dulmaco (16), 55; J. Martínez 6978 1,27
6.o Moral Rojo (10), 52,3; J. Gómez .. 4664 1,00
7.o Manubrio (8), 55,2; L. E. Toledo .. 1244 7,14
8.o Gran Clarín (7), 52; A. Salas 3207 2,77
9.o Tilán (11), 56,2; E. Saavedra 8557 1,04
10.o Bolshoi (5), 56; C. Ojeda 9192 0,97
11.o Tamburero (4), 56; H. Salas 2396 3,70
12.o Pluto (12), 55; J. Barrios 4560 1,95
13.o Brisette (6), 53; L. Muñoz 1230 7,22
14.o Bolshoi (3), 56; R. Madariaga .. 1598 5,56
15.o Thaor (15), 56; M. Alquinta 1523 5,83

119963

GANADA por 3 cuerpos; el 3.o a 1 1|2 cuerpo; el 4.o a 1|2 cuerpo; el 5.o a 2 1|2 cuerpos; el 6.o a 2 1|2 cuerpos, y el 7.o a 3 cuerpos.
Tiempo: 1.14 3|5.
No corrió: Bermeo (2).
Preparador: Diego Sotomayor.
DIVIDENDOS: Eº 0,46 y 0,15; 0,13 y 0,23.
En Viña: Eº 0,67 y 0,18; 0,13 y 0,23.

DESARROLLO.— Bolshoi y Don Palmilla "picaron" en punta, más atrás Río Apure, Aquarium, Est West y Quilán. Con Aquarium a la cabeza en tierra derecha. Atacaron Río Apure y Quilán, más efectivo el último, venció con comodidad.

TERCERA CARRERA.— 1.200 metros.— Condicional.

G. Pagaba

1.o RESERVADO (12), 56 kilos, por Sword II y Rose Light, del Stud "La Bastille". Jinete, Eduardo Soto 32001
2.o Magnum (9), 52,1; A. Salas 802 6,74
3.o Medios Mundos (1), 56; H. Pilar .. 10449 0,56
4.o Cielito Lindo (6), 55,6; S. Véliz .. 2939 1,98
5.o Afghan (8), 54; E. Vásquez 1802 3,22
6.o Cachito Mío (5), 52,5; J. Martínez 21323 0,47
7.o Sabrina (16), 49,6; F. Meneses .. 5840 2,47
8.o Cielito Lindo (14), 52,5; D. Cerda 55800 0,26
9.o Floretista (9), 56,5; L. E. Toledo 11732 1,23
10.o Occa (4), 52; J. Adasme 3461 4,17
11.o Itahue (7), 52,5; S. Meneses .. 11478 1,26
12.o Correltuana (15), 50; Hugo Pilar 7841 1,84

194839

GANADA por 1 1|2 cuerpos, el 3.o a 6 cuerpos, el 4.o a 2 cuerpos, el 5.o a 1|2 pescuezo, el 6.o a 1 1|2 cuerpo, y el 7.o a 4 cuerpos.
Tiempo 1.28 1|5.
No corrieron: Alamán (10), Lekeitio (11) y Lido 42.
Preparador: Antonio Valenzuela.
DIVIDENDOS: Ganador del corral: Eº 0,47; Placés Eº 0,46, 0,53 y 0,34.
DIVIDENDOS VIÑA: Ganador del corral: Eº 0,49; Placés: Eº 0,49, 0,36 y 0,32.

DESARROLLO.— Frederica tomó 6 cuerpos de ventaja sobre sus perseguidores que eran Crown, Angustia, Sabrina, Vino Dulce y Cachito Mío. En tierra derecha decayó la puntera y fue superada por Crown que sin apremio se llevó la victoria.

SEPTIMA CARRERA.— 1.800 metros.— Handicap.

G. Pagaba

1.o BLACK EMPEROR (5), 52,5 kilos, por Empire y Negrita, del Stud "América". Jinete, Juan Martínez 41665
2.o Embassy (5), 54; M. Alquinta 14152 0,65
3.o Kurimapú (8), 54; H. Pilar 16547 0,56
4.o Nanmarú (10), 50; J. Amestelly .. 15899 0,58
5.o Trouvaille (3), 54; F. Toro 12401 0,37
6.o Pura Casta (13), 50,1; A. Salas .. 4645 1,90
7.o Década (4), 50,6; H. Ponce 1142 8,06
8.o Contumelia (2), 52; S. Meneses .. 12609 0,37
9.o Ultima Hora (15), 53; L. A. García 6343 1,45
10.o Pampa Mía (11), 54; E. Soto .. 13389 0,69
11.o Australiana (1), 53; J. Martínez . 999 9,21
12.o Patrulla (12), 54,1; C. Ojeda .. 2048 4,49
13.o Lady Grace (9), 50; L. Muñoz . 3420 2,69
14.o Gran Pratia (7), 53; L. Camus .. 1793 5,13
15.o Vahine (16), 53,2; J. Adasme .. 730 12,60

124340

GANADA por 3 cuerpos; el 3.o a 1 cuerpo; el 4.o a 1 cabeza; el 5.o a 3 cuerpos; el 6.o a 1 cuerpo; el 7.o a 1 1|2 cuerpo.
Tiempo: 1.29 1|5.
No corrió: Joe's Love (6).
Preparador: Pedro Valderrama.
DIVIDENDOS: Ganador, Eº 0,51; Placés, Eº 0,21, 0,24 y 0,21.
VIÑA: Ganador: Eº 1,15; placés, Eº 0,39, 0,44 y 0,22.

DESARROLLO.— Embassy tomó el mando a los pocos mts., tras ella, Pura Casta, Quality, Contumelia, Nanmarú, Última Hora y Pampa Mía. Faltando 250 mts. para el disco se hizo presente Quality, que en buena forma triunfó.

QUINTA CARRERA.— 1.400 metros. 8a. Serie.

G Pagaba

1.o HUASO SEGUNDO (18), 50 kilos; por Filibustero y Evergreen, del señor Luis A. Contreras. Jinete, Samuel Meneses 45465
2.o Azulejo (6), 51; J. Martínez 21358 0,50
3.o Guirigay (16), 49,2; J. Toro 2027 5,37
4.o Quepilicho (17), 49,7; R. Jaque 10690 1,02
5.o Cursado (3), 53,5; R. Neira 6580 1,65
6.o Atraco (11), 52; L. Camus 10443 1,04
7.o Miss Amores (14), 56,3; A. Salas 6836 1,38
8.o Lucero (4), 53; M. Gatica 10127 1,07
9.o Caddie (12), 52; B. Parra 6531 1,67
10.o Torrentoso (9), 52,2; L. A. García 17203 0,63
11.o La Martinica (13), 50,5; F. Meneses 2903 3,75
12.o Monte Real (2), 50,5; E. Vásquez 3411 3,19
13.o Graphites (15), 49,7; L. Muñoz .. 2282 4,77
14.o El Nueve (5), 54; M. Carú 988 9,10

147094

GANADA por 1 1|2 cuerpo, el 3.o a 1 nariz, el 4.o a 4 cuerpos, el 5.o a 1|2 cabeza, el 6.o a 1 cuerpo y el 7.o a 1 nariz.
Tiempo: 1.22 2|5.
No corrieron: Ambición (1), Parronal (6), Bayón (7), y Trotil 10).
Preparador: Luis A. Contreras.
DIVIDENDOS: Ganador Eº 0,34; Placés: Eº 0,15, 0,16 y 0,68.
DIVIDENDOS VIÑA: Ganador: Eº 0,27; Placés: 0,14, 0,15 y 0,32.

DESARROLLO.— Atraco, tomó hasta 4 cuerpos de ventaja. Tras el puntero actuaban Azulejo, Huaso Segundo, Cursado, Guirigay y Lucero. Con cuatro cuerpos a su favor entró Araco, por el centro se hizo presente Huaso Segundo y consiguió fácil triunfo.

SEXTA CARRERA— 1.400 metros.— 7a. Serie.

G Pagaba

1.o CROW (6), 60 kilos; por Cumana y Charmante, del stud "Misuri". Jinete, Héctor Pilar .. 9437
2.o Angustia (1), 53,5; C. Ojeda .. 8099 1,78
3.o Frederica (13), 51; M. Yáñez .. 22443 0,64
4.o Los Maitenes (2), 54; R. Madariaga 16514 0,87
5.o Cachito Mío (5), 52,5; J. Martínez 21323 0,47
6.o Agua Fresca (3), 53,5; F. Toro 17632 0,82
7.o Sabrina (16), 49,6; F. Meneses .. 5840 2,47
8.o Cielito Lindo (14), 52,5; D. Cerda 55800 0,26
9.o Floretista (9), 56,5; L. E. Toledo 11732 1,23
10.o Occa (4), 52; J. Adasme 3461 4,17
11.o Itahue (7), 52,5; S. Meneses .. 11478 1,26
12.o Correltuana (15), 50; Hugo Pilar 7841 1,84

194839

GANADA por 1 1|2 cuerpos, el 3.o a 6 cuerpos, el 4.o a 2 cuerpos, el 5.o a 1|2 pescuezo, el 6.o a 1 1|2 cuerpo, y el 7.o a 4 cuerpos.
Tiempo 1.28 1|5.
No corrieron: Alamán (10), Lekeitio (11) y Lido 42.
Preparador: Antonio Valenzuela.
DIVIDENDOS: Ganador del corral: Eº 0,47; Placés Eº 0,46, 0,53 y 0,34.
DIVIDENDOS VIÑA: Ganador del corral: Eº 0,49; Placés: Eº 0,49, 0,36 y 0,32.

DESARROLLO.— Frederica tomó 6 cuerpos de ventaja sobre sus perseguidores que eran Crown, Angustia, Sabrina, Vino Dulce y Cachito Mío. En tierra derecha decayó la puntera y fue superada por Crown que sin apremio se llevó la victoria.

OCTAVA CARRERA.— 1.400 metros.— 8a. serie.

G. Pagaba

1.o PALO BLANCO (8), 49,1 kilos; por Parsi y White, del Stud "By The Sea". Jinete, Héctor Pilar . 41443
2.o San Marino (5), 52,5; J. Martínez 26026 0,63
3.o Rififf (6), 50,5; A. González .. 19219 0,87
4.o Carácter (9), 49,2; J. M. Aravena 26137 0,64
5.o Retucano (3), 57; E. Araya 45424 0,35
6.o Italo Romano (11), 46,5; F. Meneses 51317 0,33
7.o Sinaí (2), 58; S. Véliz 4301 3,00
8.o Quick Ideal (1), 58; Jorge Aravena 2582 6,40
9.o Anjou (10), 47,3; L. Muñoz 1905 8,79
10.o Rafumón (4), 52; U. Gaete 4476 3,76

226430

GANADA por 1|2 cuerpo; el 3.o a 4 1|2 cuerpos; el 4.o a 1 pescuezo; el 5.o a 6 cuerpos; el 6.o a 1|2 cabeza y el 7.o a 4 1|2 cuerpos.
Tiempo: 1.26 3|5
No corrieron: Garbiñe (7) y Respetable (12).
Preparador: Guillermo Urquidi.
DIVIDENDOS: Ganador, Eº 0,40; placés, Eº 0,16, 0,20 y 0,22.
VIÑA: Ganador, Eº 0,40; placés, Eº 0,17, 0,22 y 0,17.

DESARROLLO.— Sinaí, Anjou, Rififf y San Marino "picaron" adelante, este último pasó a la delantera y se distanció hasta tres cuerpos. Con esa misma distancia entró al derecho y cerca de la meta fue desplazado por Palo Blanco que lo venció por medio cuerpo.

NOVENA CARRERA.— 1.200 metros — Carrera Especial.

G. Pagaba

1.o GOOD LUCK (13), 48,5 kilos; por Afghan II y Good Idea; del Stud "El Bosque"; jinete, Héctor Pilar . 21848
2.o Atropello (4), 53; J. M. Aravena .. 68322 0,31
3.o Garrochista (8), 52; M. Alquinta .. 35726 0,38
4.o El Escorial (11), 50,1; C. Pezoa .. 39979 0,57
5.o Joselito (3), 57,5; F. Toro 25630 0,83
6.o Invasor (2), 57; H. Salas 10742 1,26
7.o Disparejo (7), 52; R. Madariaga . 52711 0,40
8.o Vergonzoso (17), 48,2; S. Escudero .. 7731 2,13

283690

GANADA por 1|2cuerpo; el 3.o a 2 cuerpos; el 4.o a 3 cuerpos; el 5.o a 1|2 cuerpo; el 6.o a 2 1|2 cuerpos, y el 7.o a 1 1|2 cuerpo.
Tiempo: 1.13 3|5.
No corrieron: Le Bourget (1), Gran Amigo (5), Coker (6), Solferino (9), Torpedero (10), Gran Muchacho (12), Riesgo (14), Guin Lac (15) y Masristella (16).
Preparador, Augusto Breque.
DIVIDENDOS: Eº 0,97 y 0,25; 0,18 y 0,15.
En Viña: Eº 0,77 y 0,20; 0,19 y 0,27.

DECIMA CARRERA.— 1.400 metros — 6a. serie.

G. Pagaba

1.o EMULA (17), 48,6 kilos; por Emulo y Reina Mora; del Stud "Leningrado"; jinete, Neftalí Vásquez .. 4539
2.o Magalito (12), 51,5; L. Camus .. 19912 0,85
3.o Lady Ellen (10), 53; M. Díaz 6489 2,62
4.o Audrey (13), 54,5; G. Farfán 20025 0,85
5.o Sun Glory (13), 50; J. Adasme .. 1444 11,77
6.o Lariate (3), 55,5; F. Toro 28576 0,59
7.o Chipe (16), 49,1; A. Salas 8727 1,95
8.o Sincaplé (3), 56; C. Ojeda 10778 1,58
9.o Kuban (8), 56; J. Martínez 25374 0,67
10.o Pericles (7), 54; J. Toro 4030 4,33
11.o María Theresia (6), 52,5; J. Barrios 7166 2,37
12.o Status (11), 53; A. González 40755 0,42
13.o Abedul (6), 52; R. Montoya 18476 1,03
14.o Lady Fau (14), 49,3; F. Meneses .. 14978 1,13
15.o Big Lady (1), 58; E. Soto 2516 4,83
16.o Siniscola (4), 60; U. Gaete 8719 1,95
17.o Sin Gracia (18), 47,7; S. Meneses .. 8072 2,17

229665

GANADA por 2 cuerpos; el 3.o a 1 pescuezo; el 4.o a 1 cuerpo; el 5.o a 3 cuerpos; el 6.o a 1 pescuezo, y el 7.o a 3|4 de cuerpos.
Tiempo: 1.28 2|5.
No corrió: Camará (5).
Preparador, Sergio Gajardo.
DIVIDENDOS: Eº 3,66 y 0,71; 0,29 y 0,65.
2.o Para Todos (2), 59,5; E. Araya .. 17141 0,60
3.o El Cuyano (7), 49; A. González . 18224 0,64
4.o Sparrow (8), 47,6; S. Meneses . 19614 0,60
5.o Felipe (1), 60,5; E. Soto 130080 0,90
6.o Líbano (6), 48,2; J. M. Aravena 49873 0,24

159697

GANADA por 3 cuerpos; el 3.o a 2 cuerpos; el 4.o a 1 cuerpo; el 5.o a 3 1|2 cuerpos y el 6.o, lejos.
Tiempo: 1.54 3|5.
No corrieron: Hungría (3), A la Carga (4) y Don Sata (9).
Preparador: Juan Bernal.
DIVIDENDOS: Ganador, Eº 0,28; placés, Eº 0,19 y 0,25.
VIÑA: Ganador, Eº 0,35; placés, Eº 0,27 y 0,28

DESARROLLO.— El Cuyano y Para Todos se alternaron en la vanguardia, más atrás Sparrow, Felipe, Líbano y Black Emperor. En tierra derecha entró primero Para Todos, seguido de El Cuyano, por fuera avanzó con bríos Black Emperor y se llevó la victoria con suma facilidad.

OCTAVA CARRERA.— 1.400 metros.— 2a. serie.

G. Pagaba

1.o ALIGHIERI (10), 51,2 kls.; por Le Tellier y Alabarda; del stud "Anita"; jinete, Eduardo Soto 83869
2.o Erebus (15), 48,1; J. Martínez 40447 0,41
3.o Candil (3), 53,5; R. Silva 22630 0,89
4.o Mister Chuki (4), 54,5; J. Barrios 23779 0,84
5.o Montepín (17), 48; J. Amestelly . 31841 0,63
6.o Behistán (6), 53,5; C. Ojeda 4187 4,00
7.o Noctámbulo (14), 49,7; C. Paredes 3904 5,28
8.o Brisa Fresca (9), 54,5; J. M. Aravena 16383 1,33
9.o Souvenir (4), 53,5; E. Vásquez 664 30,26
10.o Colguano (1), 55,5; G. Farfán .. 6034 2,90
11.o Copetona (2), 55,5; M. Yáñez 12143 1,65
12.o Fraguador (13), 49,7; H. Basay .. 7365 2,73
13.o Sofista (11), 50,5; A. González .. 2806 9,71
14.o Dorman (12), 53,1; L. Camus 6913 2,81

271495

GANADA por 3 1|2 cuerpos; el 3.o a 3 1|2 cuerpos; el 4.o a 3|4 de cuerpo; el 5.o a 1 1|2 cuerpo; el 6.o a 2 1|2 cuerpos, y el 7.o a 3 cuerpos.
Tiempo: 1.27 2|5.
No corrieron: Pistón (7), Africander (9), y Chafal (16).
Preparador: Octavio Becerra.
DIVIDENDOS: Eº 0,24 y 0,16; 0,18 y 0,20.
En Viña: Eº 0,29 y 0,17; 0,14 y 0,32.

DESARROLLO: Erebus salió a la delantera, seguido de Montepín, Alighieri, Mister Chuki. Con Erebus adelante, entraron a tierra derecha. Por los palos se hizo presente Alighieri, que triunfó sin dificultad.

DECIMOSEGUNDA CARRERA — 1.400 metros.— 5a. serie.

G. Pagaba

1.o LAS CONDES (2), 54 kls.; por Nipigón y Bucaramanga; del señor Francisco Valdés B.; jinete, Eduardo Soto 10584
2.o Passepartout (13), 53; D. Cerda .. 35553 0,55
3.o Free Life (12), 53,5; A. Salas 20832 0,94
4.o Vizcaíno (15), 49,3; S. Meneses .. 13383 1,44
5.o Moulinet (14), 49,7; J. M. Aravena 17905 1,08
6.o Regreso (8), 52,5; L. Camus 15013 1,30
7.o El Espino (9), 52; M. Yáñez 44166 0,44
8.o Como El (7), 51; J. Martínez 23681 0,83
9.o Laúd (16), 48; J. Toro 3818 5,12
10.o El Irlandés (3), 53,7; G. Farfán .. 12604 1,04
11.o Zalamería (5), 47,6; A. González . 7468 1,42
12.o Gettysburg (4), 52,1; J. Barrios . 6307 1,43
13.o Tolusa (17), 49,4; R. Montoya .. 18350 1,05
14.o Stefan (1), 53,5; C. Ojeda 13628 1,38
15.o Rico (10), 52,5; R. Castillo J. .. 11308 1,73
16.o Vierol (6), 53; U. Gaete 2539 7,06
17.o Calculador (18), 47,1; N. Vásquez 1314 19,73

263832

GANADA por 1|2 cuerpo; el 3.o a 1 cabeza; el 4.o a 1 cabeza; el 5.o a 3 cuerpos; el 6.o a 3|4 de cuerpo, y el 7.o a 1 cabeza.
Tiempo: 1.28.
No corrió: Gitano (11).
Preparador: Aquiles Petit.
DIVIDENDOS: Eº 1,84 y 0,54; 0,27 y 0,35.
En Viña: Eº 3,04 y 0,73; 0,20 y 0,37.

DESARROLLO: Laúd y Moulinet salieron adelante; este último tomó resueltamente la vanguardia. Tras el puntero, Vizcaíno, Laúd, Como El, El Espino, Las Condes y Vierol. En tierra derecha, Moulinet decayó y atazaron Las Condes, muy abierta, y Passepartout, por los palos. Ganó bien Las Condes.

DECIMOTERCERA CARRERA.— 1.400 metros.— 3ª Serie.

G. P.

1.o VICTIMADO (5), 51,2 kilos, por Burnt Brown y Victima, del Stud "Itata"; jinete: Gustavo Farfán .. .. 53480 —.—
2.o Imperial Eagle (10), 49; A. González .. .. 35643 —.—
3.o Yoyo (9), 50,2; L. Camus ..... 33645 —.—
4.o Aries (13), 46,3; N. Vásquez .. 26615 —.—
5.o Melala (4), 54,5; E. Soto .. .. 16512 —.—
6.o Cizaña (11), 48,6; J. Martínez .. 25591 —.—
8.o Turbio (12), 49,6; C. Paredes .. 9734 —.—
7.o Argel (14), 47,5; A. Salas .. .. 14445 —.—
9.o Quinsila (8), 50; F. Meneses .. 22671 —.—
10.o Frontal (6), 52,3; U. Gaete .... 16564 —.—

257000

GANADA por 2 1|2 cuerpos, el 3.o a 1 1|4 cuerpos.
Tiempo: 1.37 4|5.
No corrieron: Erudita (1), Granadino (2), Curipeumo (3) y Rosedew (7).
Preparador: Antonio Valenzuela.
DIVIDENDOS: E.o 0,38 y 0,16; 0,19 y 0,19.
DIVIDENDOS VIÑA: E.o 0,45 y 0,18; 0,18 y 0,21.

DESARROLLO: Imperial Eagle y Aries se disputaron la punta. Aries tomó la delantera y se distanció de Cizaña, Imperial Eagle, Yoyo, Victimado y Argel. En tierra derecha entró Victimado y con facilidad pasó a la delantera, para triunfar en buena forma.

CLUB HIPICO DE PEÑUELAS — Resultados GENERALES

PRIMERA CARRERA — 1.300 metros.

1.o MIGAJA (Candaules), E. Castellano.
2.o Santa Amelia
3.o Figurado

GANADA por 1|2 pesc

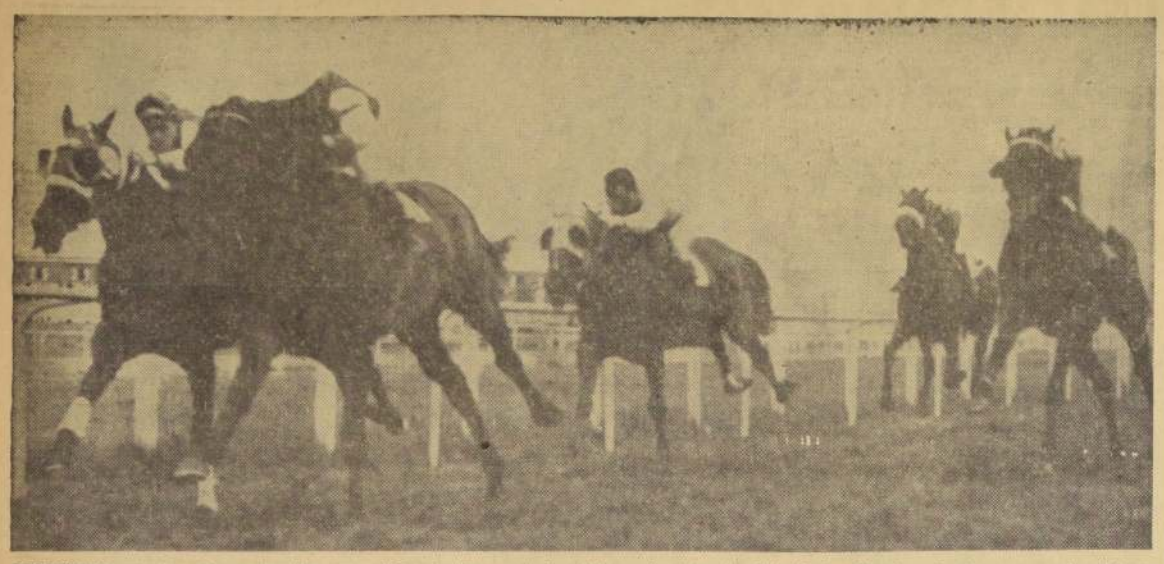

RESCATADO, cuando y como quiso, hizo suyo el Premio "Uruguay", disputado en la pista del Club Hípico. Venció a Popular, que en los últimos metros, pese a que vino adelante, tuvo energías para reaccionar y pender en peligro el triunfo de nuestro favorito. En las primeras distancias, hasta faltando 400 metros, Rescatado actuó con mucha comodidad. Miss Suzy, por fuera, remató 3a. Más atrás, por los palos, completó el marcador Llao Llao.

Rescatado respondió al favoritismo

● Y SE ADJUDICO OTRO PREMIO "URUGUAY", EL SEGUNDO QUE CONSIGUE EN SU CAMPAÑA

Tres hijos de Souepi ganaron en la reunión hípica de la tarde de ayer. Entre ellos se impuso Rescatado, elemento que hizo suyo, con comodidad, el premio central, clásico "Uruguay", sobre la distancia de 1.900 metros.

Rescatada, madre de este mulato nacido el 1.o de noviembre de 1958, tiene en este valor a su primer hijo. Es hija de Treble Crown y Bella Donna, esta hija de la inglesa Squeak.

Souepi, semental que presta sus servicios en el Haras "Las Ortigas", es un mulato nacido en Inglaterra en el año 1948. Ganó 5 carreras y 23.047 libras esterlinas. Es hijo de Epigram, un elemento ganador de 8 carreras, incluyendo el "Goodwood Stakes", en 3.800 metros; el "Corinthian Stakes", "Queen Alexandra Stakes", en 4.400 metros en pista de Ascott; el "Summer Handicap", en 3.200 metros y el "Goodwood Cup". Por parte de madre es hermano de Soudox y Nimet, ambos ganadores. Sousse, su madre, es hermana de Saint Fairy Ann, ganadora, y que tiene hijas ganadoras. Souepi, inició su campaña a los tres años de edad. A los dos, no corrió.

Rescatado, en las ventas del año antepasado, fue defendido por su criador (Haras "Nebuco"), hasta la suma de 2.000 escudos.

En su campaña —13 actuaciones— anota cinco triunfos, uno de ellos por distanciamiento. Las distancias 1.500, 1.800 y dos en 1.900 metros. Anota triunfos en el Club Hípico y Viña del Mar, al paso que en el Hipódromo Chile, en sus dos únicas presentaciones ha fracasado rotundamente.

Su debut fue tardío, en el mes de junio, y fue bastante auspicioso ya que llegó segundo en 1.500 metros de Palaciego. En las ventas que se aproximan viene una media hermana de este buen valor, Es Resolución, hija de Serpenyoe y Rescatada.

El pupilo de Valderrama, por rara coincidencia, ha ganado dos premios llamados "Uruguay", el de ayer, y el que hizo suyo en Viña del Mar, también en un recorrido de 1.900 metros sobre Recital y Candente.

DESARROLLO.— Cuando las cintas fueron retiradas del camino, Llao Llao y Miss Suzy "movieron" adelante pero luego fue Popular el que pasó a lucir su chaquetilla en la cabeza del grupo. Corriendo por fuera, Opositor comenzó a descontar terreno hasta llegar al primer lugar junto a Popular que no cedía esa posición. En el tercer lugar galopaba Rescatado seguido por Miss Suzy que también accionaba con comodidad. Al fondo Ochi Chornia con Llao Llao.

En el entrecodo Rescatado fue sacado a tercera línea por su látigo. Lo mismo hicieron con Miss Suzy que buscó más abierta, Opositor y Popular entraron a la recta en el primer lugar, pero muy cerca de ellos estaba Rescatado que, movido con suavidad por su látigo, a 350 metros pasó al frente. Dominó con facilidad a Opositor, no aconteciendo lo mismo con Popular que se le pegó a su lado y no cedió un metro. Miss Suzy, mientras tanto, ya no actuaba con tantas energías, pero se adueñaba de la segunda colocación. Hasta faltando 100 metros, Popular no se entregó. Madariaga, entonces, debió recurrir a toda su energía y mientras "sacudía" a Rescatado para que pasara al frente, Aravena a todo esto "ayudaba" a Popular con su fusta. Allí aprovechó Madariaga con Rescatado y se distanció un pescuezo que fue la distancia con que llegó al disco; tercero a 1 1|2 cuerpo Miss Suzy; cuarta Llao Llao, a pescuezo; quinto, a 3 cuerpos Opositor, y última, Ochi Chornia.

CLUB HIPICO — Resultados — GENERALES

PRIMERA CARRERA.— 1.300 metros.— Condicional.

	G.	Pagaba
1.o CATRALA (5), 55, por Serpenyoe y Perrichola, de la señora A. Márquez de Allen; jinete: J. Escobar	17160	0,28
2.o Absalón (1), 55; C. Pezoa	3280	0,36
3.o Belalcazar (3), 51; R. Jaque	2070	2,35
4.o Mandingo (11A), 55; E. Contreras	3160	1,54
5.o Baman (2), 55; P. Ulloa	11820	0,41
6.o Granjero (8), 51; B. Parra	16720	0,29
7.o Oslo (14), 55; O. Muñoz	600	6,10
8.o Mandato (11), 51; H. Ponce	—.—	1,54
9.o Garnir (7), 53; J. M. Baeza	550	8,83
10.o Minón (12), 55; M. Alquinta	990	4,91
11.o Big Prince (4), 51; L. A. Marchant	1630	2,98
12.o Indulto (9), 52; V. Bravo	1230	3,89
13.o Lombroso (10), 51; D. Bascalto	570	8,52
14.o Monday (13), 51; P. Muñoz	910	5,34
	65710	

GANADA por 1 1|4 cuerpo y pescuezo, el 4.o a 1|2 cuerpo y el 5.o a 3|4 cuerpo.
Tiempo: 1.19.
Preparador: R. Allen.
No corrieron: Endimión y Viento Sur.

DIVIDENDOS: E.o 0,28 y 0,13; 0,18 y 0,33.

DESARROLLO.— Catrala, alzadas las cintas, tomó el mando. Nadie jamás logró dominarle por lo que se llevó cómoda victoria.

SEGUNDA CARRERA.— 1.300 metros.— Condicional.

	G.	Pagaba
1.o CIMBRON (4), 51, por Copernic y Cimera, del Stud "Pin Pon"; jinete: B. Parra	8290	0,69
2.o Cocorocó (5), 55; R. Jaque	2030	2,82
3.o Promotor (1A), 55; H. Pilar	11610	0,49
4.o New Sun (7A), 55; H. Salas	4210	1,36
5.o Comet (3A), 55; O. Muñoz	2350	3,55
6.o Príncipe Negro (9), 55; E. Arsya	11890	0,48
7.o Recanto (10), 55; C. Pezoa	16310	0,31
8.o Sabio (12), 55; J. Escobar	7590	0,76
9.o Chummy (6), 55; R. Madariaga	7380	0,78
10.o Beltrame (1), 55; E. Contreras	—.—	0,49
11.o Madagascar (7), 55; F. Toro	—.—	1,36
12.o Patético (8), 55; G. Jorquera	1110	5,21
13.o Berceo (2), 55; O. Olivares	2230	2,57
14.o Brownfop (3), 51; H. Ponce	—.—	2,55
15.o Rey Claro (11), 55; L. Muñoz	560	10,22
	77450	

GANADA por ventaja apreciable y 1 1|4 cuerpo, el 4.o a 3|4 cuerpo y el 5.o a cabeza.
Tiempo: 1.19.
Preparador: J. Cavieres.
No corrió: Sopilido.

DIVIDENDOS: E.o 0,69 y 0,22; 0,52 y 0,21.

DESARROLLO.— Berceo salió adelante perseguido por Recanto y Promotor. Cimbrón —en los 1.300— pasó adelante y desde esa posición nadie logró sacarlo pese a la impresionante atropellada, en los metros finales, de Corococó que casi lo alcanzó.

TERCERA CARRERA.— 1.300 metros.— Condicional.

	G.	Pagaba
1.o (11) MAYOR, 55; por Chateau Yquem y Madrugada; del stud Tongolele; jinete: G. Jorquera	8530	
2.o (1) Gjik, 55; H. Pilar	30050	0,28
3.o (6) Contrabando, 53; R. Medel	7970	1,07
4.o (3) Almahue, 51; B. Parra	21380	0,40
5.o (4) Big, 55; H. Salas	7660	1,11
6.o (15) Senechal, 55; J. Escobar	16740	0,79
7.o (2) Agresor, 55; P. Ulloa	4560	1,87
8.o (14) Platino, 53; R. Madariaga	5740	1,48
9.o (9) Bronzino, 52; V. Bravo	740	11,51
10.o (7) Chorombo, 55; F. Toro	7240	1,18
11.o (13a) Tío Mono, 55; O. Muñoz	1340	6,36
12.o (1a) Manchego, 55; C. Pezoa	2390	3,42
13.o (16) Timbao, 55; M. Alquinta	6000	1,40
14.o (12) Pardión, 53; J. Baeza	500	17,02
15.o (1) Addar, 55; E. Araya	—.—	3,57
16.o (13) Phenix, 55; E. Salas	—.—	6,36
17.o (8) El Darico, 51; L. Marchant	360	23,62
	115200	

GANADA por cabeza y 1|2 pescuezo; el 4.o a 1|2 y el 5.o a 1|2 cuerpo.
Tiempo: 1.18 1|5.
Preparador, J. F. González.
No corrió: Halcón.
DIVIDENDOS: E9 1 y 0,22; 0,18 y 0, 23.

DESARROLLO— Almahue salió adelante seguido por Mayor. En tierra derecha pasó al frente Mayor, elemento que al final debió resistir las fuertes arremetidas de Contrabando y Gjik que avanzaron con bríos, pero no lo alcanzaron.

CUARTA CARRERA.— 1.000 metros.— Handicap. 3a. serie.—

	G.	Pagaba
1.o (1) SNIPE, 58; por Comodor y Nonnett; del señor J. B. Alfaro M.; jinete, G. Jorquera	31090	
2.o (3) Discorola, 52; C. Sepúlveda	13630	0,66
3.o (5) Taball, 54; H. Pilar	28930	0,31
4.o (8) Maclaz, 47; R. Gatica	8330	1,07
5.o (6) Mosquite, 48; L. A. Marchant	11910	0,73
6.o (2) Nubia, 54; E. Araya	24410	0,37
7.o (9) Dolmar, 46; S. Escudero	3170	4,12
8.o (4) Lusitana, 51; D. Reyes	10120	0,87
	120830	

GANADA por pescuezo y 1 3|4 de cuerpo; el 4.o a 1|2 cabeza y el 5.o a 1 cuerpo.
Tiempo: 58.
Preparador, P. Bagú.
No corrió: Caracola.

DIVIDENDOS: E9 0,42 y 0,15; 0,16 y 0,13.

DESARROLLO.— Snipe seguido de Discorola salió adelante. Hasta la línea de sentencia llegaron ambos ejemplares peleando el primer lugar que se lo llevó Snipe.

QUINTA CARRERA.— 1.000 metros.— Handicap. 6a. serie.—

	G.	Pagaba
1.o (18) CAUDALOSA, 47; por Castiglione y Whiteland; del stud Tongolele; jinete, S. Meneses	19820	
2.o (4) Marfare, 55; R. Valenzuela	16970	0,83
3.o (12) King John, 51; F. Toro	40220	0,36
4.o (2) Judea, 56; E. Araya	22630	0,64
5.o (14) Doña Isaura, 50; J. M. Baeza	11020	1,31
6.o (9) Gabardina, 52; M. Yáñez	18310	0,79
7.o (11) Vamos, 52; B. Parra	12510	1,16
8.o (3) Marangupé, 54; R. Neira	22330	0,58
9.o (6) Conjurado, 53; D. Reyes	2510	0,58
10.o (3) Last Dream, 56; L. Espinoza	8860	1,63
11.o (15) Puerto Aysén, 49; H. Hevia	5190	2,79
12.o (8a) Recocido, 51; S. Escudero	5600	2,56
13.o (5a) Arba, 51; J. M. Aravena	—.—	0,58
14.o (3b) Viscondesa, 46; J. Amestelly	—.—	0,58
15.o (10) Kon Kon, 52; R. Medel	9760	1,48
16.o (2a) Flotilla, 46; L. Marchant	—.—	0,64
	195720	

GANADA por 1 cuerpo y pescuezo; el 4.o a 3|4 de cuerpo, y el 5.o a 1 1|4 de cuerpo.
Tiempo: 58 2|5.
Preparador, J. González.
No corrieron: Baldón, Bamako, Reine d'Atout, Frágil, Nayadera y Taladro.
DIVIDENDOS: E9 0,73 y 0,23; 0,24 y 0,17.

DESARROLLO.— Vamos y King John se colocaron al frente. Caudalosa, Marfare, más atrás. A la recta, ambos punteros entraron luchando sostenidamente. A 300 metros, por fuera, atacó Caudalosa que logró pasar al frente a 150, y llevarse el triunfo sobre Marfare.

SEXTA CARRERA.—1.000 metros.— 6a. serie.

	G.	Pagaba
1.o (9) LENCA, 47; por Master Bowman y Pilluela; del stud On'Chuma; jinete, J. M. Aravena	42960	
2.o (4) Furao, 54; B. Parra	4350	1,67
3.o (6) Miss Locura, 51; R. Valenzuela	30420	0,46
4.o (3) Cualquier Cosa, 56; L. Espinosa		
5.o (1) Toronto, 58; P. Ulloa	31810	0,27
6.o (11) Arcana, 45; S. Escudero	31440	0,78
7.o (10) Rol d'Amour, 47; L. Muñoz	7300	1,09
8.o (2a) Nikó, 48; P. A. Salas	8510	3,10
9.o (2a) Pitillo, 56; J. Escobar	7090	1,87
10.o (14) Parche Celeste, 46; L. Marchant	—.—	0,27
11.o (13) Conde Lara, 46; H. Rivera	10070	1,38
12.o (3) Foulard, 54; H. Salas	5920	3,16
13.o (12) Bella Lisa, 45; J. Amestelly	9570	1,46
	1830	7,63
	188410	

GANADA por 3 1|2, y 1 1|4 cuerpo; el 4.o a 1|2 cuerpo, y el 5.o a 4 cuerpos.
Tiempo, 1.30.
Preparador, P. Inda.
No corrieron: Olimpic, Pebetero y Trotamundo.
DIVIDENDOS: 0,32 y 0,16; 0,32 y 0,18.

DESARROLLO.— Cualquier Cosa "picó" al frente pero luego le dejó atrás Piren que llegó en esa colocación hasta los 300 metros, donde se vio avanzar a Lenca por 3a. línea. Pasó al frente cuando quedaban 200 metros y se llevó el triunfo. Cualquier Cosa mañoseó durante toda la carrera.

SEPTIMA CARRERA.— 1.000 metros.— Clásico "Uruguay".

	G.	Pagaba
1.o (4) RESCATADO, 53; por Souepi y Restacada; del señor I. Pérez P.; jinete, R. Madariaga	70440	
2.o (6) Popular, 47; J. M. Aravena	30780	0,47
3.o (1) Miss Suzy, 55; J. Escobar	20480	0,76
4.o (5) Llao Llao, 52; F. Toro	34720	0,41
5.o (2) Opositor, 54; H. Pilar	24080	0,60
6.o (3) Ochi Chornia, 53; R. Valenzuela	14190	1,8a
	194610	

GANADA por pescuezo, y 1 1|2 cuerpo; el 4.o a pescuezo, y el 5.o a 3 cuerpos.
Tiempo: 1.55.
Preparador, P. Valderrama.
No corrieron: Acreedor y Gifford.
DIVIDENDOS: E9 0,20 y 0,18; 0,18 y 0,16.

OCTAVA CARRERA.— 1.800 metros.— 6a. serie.

	G.	Pagaba
1.o (4) CONSPIRADORA, 53; por Souepi y Conspiracy; del stud Kelita; jinete, C. Pezoa	69310	
2.o (5) Piery, 52; H. Salas	15910	1,28
3.o (7) Parisién, 50; J. M. Aravena	24260	0,80
4.o (6) Cecil Rhodes, 51; F. Toro	50260	0,39
5.o (2) Big Dandy, 55; H. Pilar	40380	0,49
6.o (9) Rubirosa, 53; G. Jorquera	24760	0,78
7.o (1a) Hilo de Oro, 52; R. Madariaga	—.—	0,92
8.o (1) Turiupín, 56; P. Ulloa	36940	0,32
	261720	

GANADA por cabeza, y 2 cuerpos; el 4.o a 1|2 cuerpo, y el 5.o a 2 cuerpos.
Tiempo: 1.30.
Preparador, J. Inda.
No corrieron: Jaramago, Pontcarral, Idéntico y Tumbaito.
DIVIDENDOS: E9 0,28 y 0,30; y 0,35.

DESARROLLO.— A los 100 metros corridos Conspiradora pasó al frente seguida de Turiupín, Piery y Cecil Rhodes. En la recta Conspiradora comenzó a pararse. Surgió, entonces con bríos, Piery, que desgraciadamente se fue abriendo, por lo que a la llegada perdió estrechamente ante Conspiradora.

NOVENA CARRERA.— 1.000 metros.— 6a. serie.

	G.	Pagaba
1.o (3) PELAGIO, 55; por Madara y Pochetie; del stud La Divisa; jinete, R. Madariaga	86150	
2.o (6a) Iyalú, 46; H. Pilar	94320	0,28
3.o (9) Giguela, 48; J. M. Aravena	32200	0,68
4.o (5) Libertita, 51; R. Valenzuela	18870	1,15
5.o (11) Hardness, 46; L. A. Marchant	18880	1,28
6.o (10) Lomaso, 47; J. Amestelly	16270	1,34
7.o (3) Piedra Dura, 55; P. Ulloa	17800	1,34
8.o (1) Imperioso, 55; L. Toledo	38620	0,48
9.o (8) Estudiosa, 48; A. González	2550	0,85
	397730	

GANADA por 1|2, y 2 1|2 cuerpos; el 4.o a pescuezo, y el 5.o a cabeza.
Tiempo, 59.
Preparador, J. Cavieres.
No corrieron: Pausette, Luzó y Llanero.
DIVIDENDOS: E9 0,36 y 0,12; 0,12 y 0,12.

DESARROLLO.— Estudiosa, Giguela y Pelagio salieron adelante. En la curva, por los palos, dominó Pelagio y por allí encontró el camino de la victoria pues no entregando esa colocación se mantuvo adelante pese a la fuerte arremetida de Iyalú que sucumbió pese a su mucho empeño.

DECIMA CARRERA.— 1.500 metros.— 4a. serie.

	G.	Pagaba
1.o RIAL (14), 49; por Souepi y Eleanor; del stud Boreal; jinete, J. M. Baeza	38440	
2.o Gavia (5), 52; G. Jorquera	44130	0,98
3.o Pharashima (13), 49; H. Pilar	47790	0,94
4.o Akron (1), 56; J. M. Aravena	14740	1,74
5.o La Sin Envidia (16), 45; A. González	23480	1,08
6.o El Jerarca (9), 50; R. Montoya	15860	1,81
7.o Poincaré (4), 53; J. Martínez	20880	1,23
8.o Dela (15), 46; S. Escudero	22350	1,18
9.o Filisteo (2), 55; R. Madariaga	48080	0,38
10.o Hill Duke (6), 52; H. Salas	29970	0,93
11.o Johannesburg (10), 49; J. Amestelly	12810	2,03
12.o Toxina (3), 56; O. Olivares	8270	3,09
13.o Bembe; (8), 50; S. Meneses	2930	8,73
14.o Lagardere (11), 49; R. Neira	8370	4,77
	345870	

GANADA por 1|2 cuerpo y 1|2 pescuezo; el 4.o a 1|2 cuerpo, y el 5.o a 1 1|2 cuerpo.
Tiempo: 1.30.
Preparador: P. Inda.
No corrieron: Actris y My Lad.
DIVIDENDOS: E9 0,90 y 0,28; 0,30 y 0,23.

DESARROLLO.— El Jerarca, seguido de Rial, salieron al frente mientras los seguían La Sin Envidia y Hill Duke. Al fondo, Lagardere. En la curva, Rial cómodamente se fue colocando y ya en la recta estaba al frente. Se mantuvo en esa posición hasta el disco. En los metros finales atacaron con bríos Gavia y Pharashima.

DECIMOPRIMERA CARRERA.— 1.000 metros.— 1a. serie.

	G.	Pagaba
1.o TOMBOLA (8), 54; por Forest Row y Twiny; del señor A. Breque Y.; jinete, H. Pilar	49930	
2.o Narcisin (3-A), 49; J. M. Baeza	28620	1,13
3.o Cara Linda (1), 55; R. Valenzuela	14000	2,39
4.o Melekzaman (5), 54; G. Jorquera	49920	1,00
5.o Cataviento (7-A), 47; P. A. Salas	24040	1,39
6.o Sabina (16), 52; H. Salas	38260	0,88
7.o Gagarín (13), 46; J. Amestelly	16180	1,75
8.o Purey (4), 55; E. Contreras	37740	0,97
9.o Romance (6), 53; R. Madariaga	48330	0,88
10.o Trilaleo (14), 45; A. González	12330	2,71
11.o Puente Verde (2), 55; J. Escobar	38400	0,87
Avanzada, 50; R. Jaque	7680	4,25
12.o Nebreda (9), 52; J. M. Aravena	102140	0,33
13.o Atolón (3), 57; P. Ulloa	—.—	1,13
	452690	

GANADA por 1 1|4 y 3|4 de cuerpo; el 4.o a 3|4 de cuerpo, y el 5.o a 1|2 cabeza.
Tiempo: 59 2|5.
Preparador: A. Breque.
No corrieron: Buly y Norte Chico.
DIVIDENDOS: E9 0,67 y 0,26; 0,43 y 0,33.

DESARROLLO.— Melekzamán, Narcisín, Tómbola, Puente Verde y Romance corrieron adelante desde el vamos. Faltando 400 metros dominó por el lado interior Tómbola, que fue finalmente la ganadora.

POR 25 DIAS CASTIGAN A J. M. BAEZA

Labor de Comisarios del Club Hípico

MULTAS A JINETES: V. Bravo, Nº 3, y Juan Amestelly, Nº 5.
MULTAS A PREPARADORES: M. Martínez, Mario Valenzuela, Miguel Valenzuela y Juan Chamorro, Nº 8, cada uno.
SUSPENSIONES A JINETES: José M. Baeza, 25 días (Rial).
SUSPENSIONES A CABALLOS: Reine D'Atout, Trotamundo, Pontcarral, Bully, 30 días; Taladro, Baldón, Paussette Gifford, Jaramago, Norte Chico, Cualquier Cosa, Foulard, Conde Lara, My Lad, 15 días; Olimpic, Pebetero y Tumbaito, 12 días; Idéntico y Llanero, 10 días; Viento Sur y Caracola, 8 días. Nayadera, indefinido.
REUNION ANTERIOR: Se rebajó a 15 días el castigo impuesto el 18 de septiembre al jinete Héctor Pilar.

PRIMERA CARRERA

Dio cuenta M. Alquinta (Minón) que corrió asustado, extraviando la cancha.

SEGUNDA CARRERA

Se multó en Eº 3, al jinete Vicente Bravo, por excederse en el peso para correr Cimbrón, el que fue montado por B. Parra.

Reclamaron: E. Araya (Príncipe Negro) contra O. Muñoz (Comet); por cargarlo a 200 metros de la llegada, teniendo que sfirmar; éste contra H. Jaque (Corococó); por cargarlo en la misma parte. Se notifica al preparador de Corococó que lo adiestre para correr.

Dio cuenta G. Jorquera (Patético) que sesgó hacia afuera al partir.

TERCERA CARRERA

Reclamaron: C. Pezoa (Manchego) contra E. Salas (Phenix) por cargarlo en la partida; éste contra M. Alquinta (Timbao) por cargar en la misma parte. Casuales.

Dio cuenta E. Salas Phenix) que se cargaba en la recta.

Se rebajó a 15 días el castigo aplicado al jinete Héctor Pilar en la reunión del 18 de septiembre.

Dio cuenta H. Pilar (Gjik) que se cargaba en la tierra derecha.

CUARTA CARRERA.— Dieron cuenta: Luis Hevia (Puerto Aisén), que sufrió una falga a 200 metros de la meta; D. Reyes (Conjurado), que se retacó ligeramente a poco de partir.

Se autorizó al jinete, Sergio Vera para correr en clásicos y carreras especiales, a partir del domingo 1.o de octubre.

SEXTA CARRERA.— Dieron cuenta: L. Espinosa (Cualquier Cosa), que se cargó durante toda la tierra derecha; H. Salas (Foulard), que su caballo corrió prendido, motivo por el cual no lo pudo exigir; H. Rivera (Conde Lara), que su caballo levantó la cabeza al partir, hecho que fue desmentido por el juez respectivo. Se suspendió por 15 días a Cualquier Cosa, Foulard y Conde Lara.

NOVENA CARRERA.— El juez de partida multó en Eº 3 al jinete J. Amestelly por dificultar la partida.

DECIMA CARRERA.— Se autorizó el retiro de My Lad, a petición de su preparador, en vista de la mala carrera de este animal del día 17 de septiembre. Se suspendió por 15 días a My Lad.

Reclamaron: Héctor Pilar (Pharashima) contra J. M. Aravena (Akrón), por cargarlo en la curva; éste contra G. Jorquera (Gavia), por cargarlo en la misma parte; R. Montoya (El Jerarca), contra J. M. Baeza (Rial), por cerrarle la línea a 300 metros de la llegada teniendo que levantar. Se suspendió por 25 días a J. M. Baeza.

Dieron cuenta: J. Martínez (Poincaré), que se fue de punta en la partida, hecho que fue confirmado por el juez respectivo; A. González (La Sin Envidia), que se le soltó el número de la cabezada, malestándola durante la carrera.

DECIMOPRIMERA CARRERA.— Reclamó H. Salas (Salina) contra R. Madariaga (Romance), por mal cerrarle a poco de partir. Casual.

DEFUNCION.—

Tenemos el sentimiento de comunicar el sensible fallecimiento de nuestra querida hermana y tía

HERMINDA POBLETE BARRIENTOS
(Q. E. P. D.)

Sus funerales se efectuarán hoy en el Cementerio General, partiendo el cortejo desde su casa-habitación, calle Nataniel 655, a las 16.30 horas.

La familia.

Tenemos el sentimiento de comunicar el sensible fallecimiento de nuestro querido amigo

REINALDO CISTERNA CISTERNA
(Q. E. P. D.)

Sus funerales se efectuarán hoy en el Cementerio de San Bernardo. El cortejo partirá desde su casa-habitación, Gran Avenida 8037 (Paradero 21), a las 16.30 horas.

La familia.

Ha fallecido nuestro querido esposo, padre y hermano, señor

MANUEL FRANCISCO RIVERA PESALOZA

Sus funerales se efectuarán hoy en el Cementerio General, partiendo el cortejo desde su casa-habitación, calle Arauco N.o 1181, a las 16 horas.

La familia.

IN MEMORIAM.—

Hoy lunes 25, con motivo de cumplirse el quinto aniversario del fallecimiento de mi querida madre, señora

MARIA DESCARREGA VDA. DE VICENTE
(Q.E.P.D.)

Se oficiará una misa por el eterno descanso de su alma, a las 10 horas, en la Iglesia de San Agustín (Estado esquina de Agustinas).

Josefina Vicente de Núñez y familia.

NUEVA EMPRESA FUNERALES "MUNDUS"
Yacometti y Benzi Ltda.
UNA EMPRESA NUEVA CON MATERIAL MODERNO.
Inaugura nuevos locales con urnas metálicas y madera de primera calidad. Carrozas-autos último modelo Furgones modernos. 25 años abasteciendo a todas las empresas del país. Un cuarto de siglo de experiencia y honradez. La única empresa que fabrica lo que distribuye.
ATENCION DIURNA Y NOCTURNA:
Gerencia y Fábrica: ANTOFAGASTA 3650, fono 96808.
Casa Matriz: San Ignacio 107-A, Aquinina Alonso Ovalle.
Sucursales: Mapocho 3198, fono 92246. Irarrázaval 1790, fono 25086.
Gran Avenida, paradero 14, Vargas Buston 1088.

FUNERARIA SAN ANTONIO
Atendida por EX-VENDEDORES de la empresa de Pompas Fúnebres de la BENEFICENCIA PÚBLICA. Precios sin competencia Atención Día y Noche
SAN ANTONIO Nº 473

VALPARAISO Sporting CLUB — Resultados — GENERALES
—VIÑA DEL MAR—

PRIMERA CARRERA — 1.500 metros.— 8ª Serie.

	G
1.o EL TANTEO (11), 50 kilos, por Aguacero y Filadelfia, del señor Orlando Silva; jinete: Luis Arquero	3735
2.o Ducia (3), 56; M. Carrasco	2481
3.o Nature Boy (12), 50; L. Gutiérrez	683
4.o Royal Veloz (5), 56; J. Manríquez	1309
5.o Jane Grey (9), 53; S. Pérez	5102
6.o Piedra Norteña (14), 47; L. Vásquez	1050
Nilo (2), 57; E. Frías	58
Pista (4), 56; A. Orellana	199
Sherekan (6), 56; S. Benavides	455
Zelandia (7), 56; H. Soto	321
Renso (8), 55; E. Rodríguez	210
Sotto Voce (10), 51; J. Parra	290
Amalfi (13), 48; J. Miranda	1643
	17541

GANADA por 1|2 cuerpo, el 3.o a 1 cuerpo.
Tiempo: 1.32 3|5.
No corrió (11): Castelette.
Preparador: Orlando Silva.
DIVIDENDOS: E.o 0,35 y 0,17; 0,19 y 0,36.

SEGUNDA CARRERA — 1.300 metros.— Condicional.

	G
1.o DALMATA (13), 45 kilos, por L. Craft y Salpetrie, del Stud "Preludio"; jinete: Juan Parra	3663
2.o Capetetti (10), 49; A. Orellana	1524
3.o Siempre Bien (14), 45; J. Miranda	4286
4.o Hortalicero (11), 48; S. Azócar	2586
5.o Novedosa (7), 52; J. Farías	404
6.o Chafalonada (12), 48; L. López	907
Asteca (3), 53; E. Frías	457
Las Canchas (4), 53; M. Toro	592
Orizava (5), 53; L. Arquero	1541
Castel Nuovo (6), 52; C. Astorga	1730
Reparación (8), 51; G. Núñez	255
Barriguita (9), 49; L. Gutiérrez	180
Rectángulo (2), 54; J. Manríquez (rodó)	125
	15794

GANADA por 3|4 cuerpo, el 3.o a 2 cuerpos.
Tiempo: 1.30.
Corrieron todos.
Preparador: Ernesto Spirea.
DIVIDENDOS: E.o 3,22 y 0,44; 0,27 y 0,16.

TERCERA CARRERA.— 1.300 metros.— Condicional.

	G.
1.o PONTI DU ROI (9), 52 kilos, por Amasis y Fruta, del señor Juan Lasalvia. F. Jinete, Jorge Farías	4547
2.o Sin Seña (14), 45; J. Monardes	2011
3.o Bayonesa (11), 51; H. Quijada	1438
4.o Quillen (10), 52; J. Parra	401
5.o Valeroso (3), 56; S. Arellano	670
6.o Mónono (3), 54; J. Pacheco	530
Moganbo (1), 56; A. Araya	100
Spartan Hero (2), 56; A. Orellana	1449
Cayena (6), 53; E. Frías	46
Canela (7), 52; M. Toro	1213
Zampano (12), 51; S. Azócar	410
Pluma al Viento (13), 49; V. Lobos	531
	12146

GANADA por 1 cuerpo; el 3.o a 5 cuerpos.
Tiempo: 1.20 1|5.
No corrieron: Oxígeno (4) y Pendenciero (8).
Preparador: Alvaro Breque V.
DIVIDENDOS: Eº 0,20 y 0,13; 0,16 y 0,55.

CUARTA CARRERA.— 1.500 metros.— 7a. serie.

	G.
1.o SINALCA (2), 56 kls.; por Teodolito y Cifra; del stud "Arco Iris"; jinete, Oscar Saavedra	1988
2.o Langostino (12), 51; R. Núñez	2150
3.o Ernuca (11), 50; L. López	323
4.o Austriaco (10), 51; C. Astorga	5005
5.o Loustau (6), 53; F. Muñoz	1435
6.o Al Galope (1), 56; M. Toro	814
Lo Acertó (3), 55; D. Santibáñez	268
Calendal (5), 53; J. Pacheco	3543
Sánastre (7), 53; L. Gutiérrez	203
Gastadora (14), 50; J. Parra	1281
Brisamarina (8), 53; S. Benavides (rodó)	2316
	19967

GANADA por 1 1|2 cuerpo; el 3.o a 1 cuerpo.
Tiempo: 1.32 3|5.
No corrieron: Pampi (4), Petirrojo (9) y G. Dean (11).
Preparador: Luis Alvarez.
DIVIDENDOS: Eº 0,74 y 0,30; 0,30 y 0,34.

QUINTA CARRERA.— 1.500 metros.— 6a. Serie.

	G.
1.o SUNFALL (14), 42 kilos, por Liberty y La Tribu, del Stud "América"; jinete: Sergio Azócar	2674
2.o Vagabundo (2), 54; E. Romero	5630
3.o Nankin (3), 52; J. Farías	2011
4.o Categórica (6), 51; R. Arredondo	2034
5.o Costana (3), 52; M. Toro	2011
6.o Dumbroso (8), 51; J. Pacheco	3060
Indigo (1), 50; A. Araya	371
Block (5), 51; E. Muñoz	1131
Santulona (7), 51; S. Arellano	5540
Entusiasmo (9), 50; C. Astorga	923
Pretor (10), 49; L. López	49
Chippendale (11), 48; A. Orellana	553
Bazara (12), 47; J. Parra	802
El Tetrarca (13), 48; J. Miranda	1292
	28715

GANADA por 1|2 cuerpo, el 3.o a 1 cuerpo.
Tiempo: 1.31 4|5.
Corrieron todos.
Preparador: Delfín Bernal.
DIVIDENDOS: E.o 0,77 y 0,19; 0,19 y 0,48.

SEXTA CARRERA.— 1.500 metros.— 1a. serie.

	G.
1.o FANGAL (8), 46 kilos, por Bayard III y Faceta, del Stud "Panchito". Jinete, Juan Miranda	1820
2.o Countryman (4), 54; E. Romero	6406
3.o Oklahoma (7), 49; S. Pérez	2264
4.o El Andaluz (3), 52; R. Arredondo	5001
5.o Lao Tse (1), 59; J. Pacheco	2307
6.o Dior (6), 49; C. Astorga	1938
7.o Dark Blue (3), 57; O. Saavedra	638
8.o Kolchak (2), 58; M. Carrasco	923
	22375

GANADA por 1|2 pescuezo; el

SEGUNDA SECCION

LA NACION

SANTIAGO DE CHILE — LUNES 25 DE SEPTIEMBRE DE 1961

FUNDADO EL 14 DE ENERO DE 1917

SE APROXIMA MATERNIDAD DE PRINCESA MARGARITA

GLASGOW, 24 (UPI).— Las constantes visitas de médicos especialistas al Castillo de Balmoral durante la semana, han dado pábulo a la suposición de que el nacimiento del primer vástago de la Princesa Margarita sería "inminente".

Los médicos de la familia real no han hecho comentarios, sin embargo. Tampoco lo han hecho los voceros del Palacio de Buckingham, en Londres.

Un amigo íntimo de la familia real declaró que era "muy desusado" que Margarita estuviera aún en Balmoral, residencia de verano de la Reina, en Escocia.

En general, se cree que Margarita dará a luz a fines de octubre o principios de noviembre.

Un periodista de Londres dijo ayer que la Princesa sufre de un "leve agotamiento" en Balmoral. Margarita llegó al Castillo a fines de la semana pasada con su esposo, Anthony Armstrong-Jones.

El doctor George Middleton recibió hoy a tres médicos especialistas —uno de ellos, una mujer—, en la vecina estación ferroviaria de Ballater, y los condujo a Balmoral. El doctor Middleton ha visitado con frecuencia a la Princesa, en la última semana.

Por su parte, el principal especialista escocés en Obstetricia, el profesor Sir Dougald Baird, de Aberdeen, no ha estado "visible" para sus demás pacientes, en las últimas 48 horas.

Desde el martes, numerosos automóviles reales han sido vistos trasladando huéspedes y maletas a Balmoral, desde las estaciones de Ballater y Aberdeen.

DEFENDERAN BERLIN CON ARMAS NUCLEARES

El Secretario de Justicia reitera posición de EE. UU. frente a pretensiones soviéticas

WASHINGTON, 24 (UPI).— El Secretario de Justicia, Robert F. Kennedy, declaró hoy que el Presidente está dispuesto a usar armas nucleares para la defensa de Berlín occidental, en caso necesario.

El hermano del Mandatario, asimismo, manifestó que los aliados occidentales han llegado a un acuerdo sobre las circunstancias que ameritarían el uso de dicho armamento. Añadió que había otros acuerdos sobre el curso a seguir, bajo diferentes contingencias.

Robert Kennedy fue interrogado en un programa de televisión sobre el discurso que pronunció la semana pasada en la Cámara Alta la senadora republicana Margaret Chase Smith, en el cual expresó el temor de que los preparativos militares de los Estados Unidos en el terreno no atómico pudieran dar a Rusia la impresión de que no se utilizarían armas nucleares por parte del Occidente.

10 DESAPARECIDOS Y 12 HERIDOS:

44 pasajeros mueren en 5 accidentes aéreos

Avión a reacción cayó al mar en Boston, pero salvaron sus 71 ocupantes

WILMINGTON (Carolina del Norte), 24.— (UPI).— Un avión de transporte C—123 de la Fuerza Aérea, con 15 personas a bordo, se estrelló hoy al levantar vuelo aquí durante un festival de aviación.

Entre sus ocupantes figuraban miembros del equipo de paracaidistas deportivos del Ejército y varios periodistas. El aparato se incendió al estrellarse, y se informó que tres personas resultaron muertas y 12 heridas.

Unos 100.000 horrorizados espectadores en el festival aéreo del aeropuerto local New Hanower, y multitud de televidentes de toda la región de Wilmington, vieron cómo el bimotor ascendía con lentitud hasta unos 20 ó 30 metros de altura, se balanceaba y se precipitaba a tierra.

El avión, que despegaba para realizar su número en el festival, pareció quedar fuera de control y perder fuerza.

ACCIDENTE EN GUAYAQUIL

GUAYAQUIL, 24.— (UPI).— Una avioneta de la Fuerza Aérea ecuatoriana se estrelló e incendió hoy, habiendo perecido en el siniestro sus seis ocupantes.

La avioneta se estrelló en el cerro de Puga, poco después de haber salido de Portoviejo con destino a Guayaquil a las 10.33 de la mañana.

En la avioneta viajaban el piloto, mayor Colón Grijalva; el capital Dewit Ordóñez, el aspirante Pedro Luis Arias, el capitán Luis Ceballos Rivadeneira y dos personas más cuyos nombres no se pudieron conocer inmediatamente.

Un avión pilotado por el mayor Hugo Carvajal pudo localizar los restos de la avioneta.

Se ha despachado al personal necesario para el rescate de los cadáveres.

SIETE DESAPARECIDOS

(UPI) WASHINGTON, 24.— (UPI).— La Armada informó que sólo se conoce de tres sobrevivientes de un avión antisubmarino que se precipitó al Océano Atlántico anoche, a unas 120 millas al oeste de Bermuda.

Los otros siete miembros de la tripulación están desaparecidos y se presume que muertos, dijo la Armada, la que agregó que los sobrevivientes informaron que uno de los dos motores del avión falló durante un ejercicio de la flota. El avión, un Marlin, se estrelló en mar gruesa.

SOLO UN SOBREVIVIENTE

(UPI) ANGORA, 24 (UPI).— Veinticinco personas perecieron anoche al estrellarse un avión de la Línea Aérea Turca a seis kilómetros de esta ciudad, según revelaron hoy funcionarios de la empresa.

Agregaron que una persona, un ciudadano turco, sobrevivió al accidente y otros tres están desaparecidos.

Los observadores en Angora dijeron que las malas condiciones del tiempo pueden haber causado el accidente, en el que el avión se estrelló contra la ladera de un cerro.

Anoche, sin embargo, un sargento del Ejército norteamericano, que se cree haya sido el único testigo presencial del accidente, dijo a la policía que el avión estaba incendiándose cuando se precipitó a tierra.

Un avión de la Línea Aérea Escandinava (SAS) se estrelló casi en el mismo lugar, en febrero de 1960, pereciendo 34 personas.

FELIZ ESCAPADA

(UPI) BOSTON, 24 (UPI).— Un avión a reacción de la American Airlines hizo hoy un aterrizaje accidentado en 1.800 metros de agua fuera del aeropuerto de esta ciudad, pero todos sus 71 ocupantes fueron salvados.

Unos 25 barcos particulares del cercano Yacht Club acudieron rápidamente al lugar del accidente, donde el aeroplano estaba todavía a flote, y en una operación que duró sesenta minutos retiraron a los pasajeros que se habían refugiado en las alas después de escapar de la cabina por las puertas y salidas de emergencia.

El enorme avión, que procedía de San Francisco y Chicago, cayó en las aguas del puerto de Boston después de recorrer la pista de 2.300 metros de largo. En ese momento, una espesa niebla cubría el aeropuerto.

COMENZO OPERACION "UNITAS II"

Participan Armadas de Chile, USA y Perú

Ayer se iniciaron en el litoral norte del país, frente a Pisagua, los ejercicios navales conjuntos correspondientes a la Operación "Unitas II", en que participan dotaciones de las Armadas de Chile, Estados Unidos y Perú.

Estas maniobras tienen por objeto un mejor entendimiento y fortalecimiento de las relaciones continentales y adquirir experiencia antisubmarina en actividades de esta naturaleza. Comprenden trabajos de detección de submarinos, ataques antisubmarinos, protección simulada de convoyes y acción coordinada formando equipo avión buque.

Las naves chilenas arribaron a Pisagua a las 6.30 horas de ayer, al mando del Capitán de Navío Pedro Jorquera Goycolea, quien enarbola su insignia en el destructor "Williams". Forma la dotación de la Armada Nacional, además del "Williams", el Transporte de Ataque "Presidente Pinto"; el submarino "Thomson"; las fragatas "Iquique", "Baquedano" y "Covadonga", y el petrolero "Montt", que cumplirá las funciones de abastecimiento de petróleo a las fuerzas combinadas.

Cuatro horas más tarde hicieron su arribo las unidades de la marina norteamericana y peruana, al mando del Contralmirante Louis Bryan y del Capitán de Navío Francisco Lino, respectivamente.

CANCILLER VIAJA A LA NU

Anoche, a las 21 horas, el Ministro de Relaciones de Chile, Carlos Martínez Sotomayor, inició su viaje a los Estados Unidos, para asistir a la 16a. Asamblea General de las Naciones Unidas. Acompañan al Canciller el Embajador Enrique Bernstein y su secretario, Fernando Bachelet.

Entre las numerosas personas que fueron a despedir al Ministro al aeropuerto de Los Cerrillos figuran: el Edecán Militar del Presidente de la República, coronel Ramón Valdés; Eliana Noguera de Martínez, señora del Ministro de Relaciones; Marta Letelier de Bernstein; Embajador de Brasil, Fernando de Alencar; Embajador de China nacionalista, Tsunggyao Kuei; Encargado de Negocios de Estados Unidos, John J. Jova; Raúl Rettig, presidente del Partido Radical; Carlos Martínez Martínez, padre del Canciller; Abelardo Silva, Embajador en Mercado Común, en Uruguay; Manuel Trucco, Embajador de Chile en Bolivia; diputado Hernán Leigh; Carlos Valenzuela, Subsecretario de Relaciones; René Concha, Jefe del Departamento Consular; Carlos Souper, Jefe del Departamento Organizaciones Internacionales de Relaciones; Miguel Bakula, Consejero de la Embajada del Perú; René Rojas, Jefe del Gabinete del Ministro; Marcelo Ruiz, Rigoberto Torres, Manuel Sánchez, Luis Henríquez, Guillermo Castro, y muchos otros. En el grabado, el Canciller y Raúl Rettig.

Con gran éxito se realizó el Primer Festival de Coros, organizado por la Asociación Coral Chilena, que se desarrolló paralelamente al Primer Seminario de Dirección Coral. La obra abnegada realizada en otra época, principalmente por Vidales y Mario Baeza, ha dado plenos resultados. En el grabado: Durante el acto de clausura, que se efectuó ayer, a las 19 horas, en la Casa Central de la Universidad de Chile, desfilaron los Coros de diversas Escuelas, entre ellos, éste —el más nuevo—, de la Escuela de Medicina, que aparece interpretando una de las canciones de su repertorio.

Un hotelero ganó los 400 millones de la Polla de Beneficencia

Un conocido hombre de negocios de Valdivia, Guillermo Schuster, propietario del Hotel "Valdivia", de esa ciudad, era el poseedor del premio "gordo" de la Polla Chilena de Beneficiencia, con una recompensa de 400 mil escudos y sorteado en Fiestas Patrias.

Schuster vino a Santiago con el objeto de partir por vía aérea a Europa, donde va a adquirir diversos elementos para el Hotel, y de paso compró el entero signado con el número 06462, dejándolo encargado a dos de sus empleados, diciéndoles que si salía con "algún premio" le depositaran el dinero en el Banco, en su cuenta corriente.

Reanudan sus clases nuevos núcleos del Magisterio

Profesorado del Liceo 11 rechazó categóricamente orden de proseguir la huelga. Personal del Liceo 9 de Niñas también normalizó sus labores. Padres de familia señalan el grave daño que la huelga está causando a los escolares

Dos nuevos liceos, el 9 de Niñas, de Santiago, y el de Hombres de Ovalle, quebraron la huelga de profesores el pasado fin de semana. Con todo el apoyo de padres y apoderados que ven con alivio reanudarse las clases en sus establecimientos, estos colegios siguen el ejemplo de responsabilidad que han dado los Liceos 11 de Hombres y 13 de Niñas, de Santiago, cuyo profesorado no ha participado en el movimiento del Magisterio que cumplió un mes de duración.

Los profesores, en reunión celebrada en sus respectivos locales, decidieron la vuelta a sus labores por estimar que el movimiento está perjudicando gravemente el desarrollo de las actividades escolares.

En Ovalle, el Rector del Liceo de Hombres local, Angel Rivera Rioseco, comunicó el viernes oficialmente al Gobernador, Jorge Misleh, la medida adoptada por el personal docente del establecimiento el cual se reintegró en su totalidad ese mismo día.

El Gobernador inmediatamente comunicó la noticia al Ministro del Interior y a la Intendencia de la Provincia de Coquimbo.

Cabe hacer notar que en ambos liceos la vuelta a clases fue discutida en sesión democrática y se analizó detalladamente la situación. El profesorado actuó como cuerpo, sin presión alguna y estudiando objetivamente sus intereses y responsabilidades.

Por otra parte, tanto los directores de ambos establecimientos como los padres y apoderados prestaron su amplio respaldo a la decisión tomada por los maestros.

ACCION POSITIVA

En el Liceo 11 de Hombres, de Santiago, la situación se definió claramente desde el comienzo del movimiento. Según lo reconocieron los mismos dirigentes de la FEDECH, el Rector del establecimiento, Guillermo García Huidobro, dio amplias facilidades para que entraran al liceo y conversaran con los profesores para "convencerlos" de la necesidad de plegarse a la huelga.

"Entramos, estuvimos media hora haciendo una exposición de la plataforma de lucha y fue una pérdida de tiempo".

Por su parte, en el Liceo 13 de Niñas, dirigido por Zulema Munizaga, durante 15 días, las alumnas, asesoradas por sus profesores, entre los que se cuenta Raimundo Charlín, prepararon una exposición de homenaje a la patria que motivó el aplauso unánime de las autoridades. Maquetas, dibujos, mapas, trabajos plásticos, ocuparon el enorme hall del liceo y una sala de clases. Las estudiantes pasaron horas extraordinarias trabajando con sus maestros para producir esta bella muestra.

LA JUSTA PROTESTA

A continuación reproducimos la carta que envió al Director de LA NACION un padre de familia que se angustia ante el enorme problema que ve venir como resultado de la huelga del magisterio.

"Señor Director:

Soy uno de tantos padres y apoderados, víctima hoy de las huelgas alternadas de alumnos y profesores, y como la mayoría, no me explico muchas cosas que deberían ser claras y no lo son.

Se produce una huelga de alumnos, que no puede ser legal, ya que la declaran jóvenes menores de edad, que para ingresar al plantel educacional deben ser representados por sus padres o apoderados, y los profesores miran con tanta benevolencia esta clase de movimientos, que no anotan las inasistencias, ni comunican a los padres estas faltas. Pero hay

(PASA A LA PAGINA 10)

SUBSECRETARIA DE TRANSPORTES.—

NUEVAS OFICINAS

Se comunica que la Subsecretaría de Transportes y sus Departamentos, han trasladado sus oficinas a la calle Amunátegui 139 (ex edificio Comisión de Cambios Internacionales).

Los teléfonos son los siguientes:

SUBSECRETARIO	66010
SECRETARIA	64724
ASESOR JURIDICO	64724
ASESORES TECNICOS	64568-85468
SECCION ADMINISTRATIVA	64589
JEFE DE PRESUPUESTOS	62577
DEPARTAMENTO DE TRANSPORTE CAMINERO Y TRANSITO PUBLICO	81776
DEPARTAMENTO DE TRANSPORTE FERROVIARIO	80063
DEPARTAMENTO DE TRANSPORTE MARITIMO	62577

Las oficinas de la Junta de Aeronáutica Civil continuarán atendiendo, por ahora, en Teatinos 120, 10.o piso.

LIQUIDACION TOTAL

por término de giro y entrega del local

SENSACIONALES OFERTAS AL COSTO!

Camisas Sport Match	E° 3,50
Corbatas Lanilla Inglesa	E° 3,30
Corbatas Seda Rhodia	E° 0,90
Camisas Manhattan	E° 6,00
Camisas Match Extra	E° 6,50
Zapatos finos, desde	E° 7,70
Calzado Guante Super	E° 10,50
Pañuelos Blancos Grandes	E° 0,29
Pañuelos Color Grandes	E° 0,40
Sweaters Lana Extra	E° 4,50
Poleras, desde	E° 1,80
Camisas Mac Gregor, desde	E° 6,40
Cinturones de Cuero de 1a.	E° 1,10
Calcetines Hilo Mercerizado	E° 0,70
Pijama Tejido Listado	E° 5,60
Zapatón Emplantillado	E° 8,90
Pañuelos Pyramid	E° 1,35

Hay cientos de asombrosas Ofertas al costo, de las más acreditadas marcas de artículos para caballeros

Cash Store

ahumada 60

Ayer HOY y Mañana

● **Nuevas tendencias del cine francés**

Inaugurando un ciclo de conferencias sobre cine presentadas por la Biblioteca Nacional y el Cine Club Universitario, hoy lunes, a las 19 horas, el sociólogo y escritor francés Edgard Morin se referirá a "Las Nuevas Tendencias del Cine Francés". Edgard Morin, aparte de ser sociólogo y escritor de nota, se ha distinguido por el interés que ha acordado en su obra literaria al cine. Ha publicado dos obras sobre este tema: "El Cine o el Hombre Imaginario" y "Las Estrellas", ha sido jurado en los Festivales de Cine del Mar del Plata y Santa Margarita Ligure.

● **Foro sobre problemas de enseñanza**

Los Centros de Alumnos de las Escuelas de Periodismo, Sociología y Pedagogía de la Universidad de Chile invitarán al Ministro de Educación a participar en un foro el viernes 26 sobre los problemas de la enseñanza chilena.

● **Reunión de Grupo Scoutivo**

La Junta Ejecutiva del Grupo Scoutivo "Benjamín Franklin" acordó enviar una nota de condolencia a los familiares del socio Vicente Alvarez, quien falleció recientemente.

● **Expertos Economía y Administración se reúnen**

Hoy lunes se iniciará la reunión de Expertos en Economía y Administración Pública, designados por el Banco Interamericano de Desarrollo (BID), y que tiene como objetivo analizar y estructurar los programas de estudio de las dos escuelas latinoamericanas de esta especialidad.

Los dos planteles funcionarán en Santiago a partir de 1962 y dependerán de la Facultad Latinoamericana de Ciencias Sociales y con los auspicios de la Universidad de Chile, UNESCO y diversos Gobiernos de América Hispana.

El Príncipe Bernardo presidirá la celebración del Día Iberoamericano

En el paraninfo de la Universidad de Utrecht

Con el objeto de extender aún más los vínculos que unen los Países Bajos a la América Latina en el terreno político, económico y social, se recuerda a partir de 1957, cada dos años en Holanda, la necesidad de un mutuo y cordial entendimiento, mediante la celebración de un día consagrado, por entero, con un sentido de tomar conciencia, a la conmemoración de la fecha que en este Continente llamamos "El Día de la Raza", así como al estudio de las soluciones prácticas para extender las relaciones con el mundo latinoamericano.

PRINCIPE BERNARDO

Corresponde por segunda vez a Utrecht, ciudad universitaria holandesa, donde también está ubicado el Instituto de Estudios Hispánicos, Portugueses e Iberoamericanos, actuar el día 19 de octubre próximo como anfitrión para el "Día Iberoamericano".

El Príncipe Bernardo presidirá en el paraninfo de la Universidad de Utrecht la inauguración de los actos a que asistirán los representantes diplomáticos de todos los países de habla española y portuguesa y en que harán uso de la palabra el Embajador del Brasil y el Delegado Permanente de México ante la UNESCO.

Comunica el citado Instituto que con el máximo agrado acogerá a los chilenos que en esa fecha, 19 de octubre, se encuentren en Holanda y que deseen asistir a la celebración del "DIA IBEROAMERICANO".

Elegido el editorial para el Día Internacional de la Carta

Su autor es un funcionario postal

El editorial enviado por un funcionario de Correos resultó elegido por la comisión encargada de seleccionar el mejor para el folleto que se distribuirá gratuitamente con motivo del Día Internacional de la Carta. Fueron numerosas las comunicaciones recibidas, lo que demandó un intenso trabajo de selección. Fue elegido el trabajo de Miguel Olmedo Valdebenito, eficiente funcionario postal, quien por sus relevantes condiciones ha sido agraciado con una beca para seguir estudios en Francia, a donde se dirigió hace días.

LA MEJOR CARTA

También se están recibiendo muchas cartas para el "Concurso de la "Mejor Carta".

Este torneo se cierra el día 30 de septiembre y en la ceremonia de clausura de la celebración de la "Semana Internacional de la Carta", que se realizará el domingo 15 de octubre próximo en el auditórium de Radio Minería, se dará a conocer su resultado, cuyo primer premio es un viaje de ida y vuelta a Miami, EE. UU., vía LAN-Chile.

HORA DEL CIERRE.-

POR TIERRA TRAEN A KUSCH DESDE ARICA

ARICA (De Humberto Crossa, corresponsal).— Anoche, alrededor de las 23 horas, fue enviado a Santiago, por carretera, Rodolfo Kusch Gerdes, custodiado por los detectives Henry Maturana y Sergio Abarca, en un camión.

La detención de Kusch causó enorme revuelo y se debió a la denuncia del comerciante Mario Kunemblum, quien luego de haberle vendido en su negocio "Casa Rex", de la calle 21 de Mayo, una máquina de afeitar eléctrica, un radio a transistores, una máquina fotográfica y un fino pijama, fue informado de que el cliente que le había pagado con dos cheques era el individuo buscado por el asesinato del chofer González Molina. De inmediato dio cuenta a Investigaciones. La búsqueda fue infructuosa, pero al día siguiente el mismo comerciante lo vio comprando cigarrillos en el Restaurante Milano, solicitando a un sargento de Carabineros que estaba de guardia que lo detuviera, mientras avisaba a Investigaciones. Llegaron cinco detectives, procediendo a detenerlo en plena vía pública.

ARMADA DE LA

REPUBLICA ARGENTINA

VENTA DE: Ex Cruceros A. R. A. "25 de Mayo" y "Almirante Brown"

Los Pliegos de Condiciones que contienen las características de las unidades, ofrecidas en venta y las cláusulas generales y particulares de la licitación podrán retirarse en:

AGREGADURIA NAVAL ARGENTINA EN CHILE: Ahumada 341, quinto piso, Santiago, o CONSULADO GENERAL DE LA REPUBLICA ARGENTINA: Condell 1190, quinto piso, Valparaíso.

Apertura de las propuestas: Se realizará el 13 de octubre de 1961, a las 15 horas, en la Comisión Administrativa, Dirección General de Administración Naval, Paseo Colón 1457, Buenos Aires, República Argentina.

Propuestas para remodelar Puerto Montt anunció Pinto Lagarrigue

Ministros de Economía y de Obras Públicas estuvieron ayer en Chiloé

PUERTO MONTT.— Un día de intensa actividad tuvo el sábado el Ministro de Obras Públicas, Ernesto Pinto Lagarrigue, quien arribó a este puerto a las 11.15 horas de ese día, reuniéndose con los jefes de servicio en la Intendencia y organizándose allí el plan de visitas a la zona sur.

Pinto Lagarrigue concurrió a las 12.45 a la inauguración de la Sucursal del Banco de Chile, que se abrió en esta ciudad, a fin de prestar sus servicios en la provincia, después de largas peticiones de la Cámara de Comercio y del Centro para el Progreso. Asistieron al acto, el Gerente de Sucursales, Raimundo Alvarado.

En horas de la tarde, el Ministro de Obras Públicas, acompañado de las autoridades regionales, concurrió al puerto de Angelmó, imponiéndose en detalle de las construcciones que allí se llevan a efecto, e impartiendo las instrucciones necesarias para acelerar los trabajos, con el propósito de lograr el mejor desarrollo de las operaciones marítimas. Otorgó, el Secretario de Estado, un plazo de ocho días para que el molo provisorio entre a su pleno funcionamiento, resolviendo además otras medidas de orden portuario de importancia para la zona. Visitó, posteriormente, las obras del mercado construido por la Municipalidad, interesándose por la reconstrucción de unos muros laterales de defensa de la dársena de abrigo destruida por los sismos y sobre la cual se asienta una muralla del edificio del Mercado Municipal. Recorrió las dependencias del Hotel Pérez Rosales, el recinto ferroviario donde se proyecta construir el muelle provisorio para descarga de mercaderías. Ordenó el Ministro Pinto no hacer nuevas inversiones con relación al futuro puerto hasta no conocerse el informe definitivo de expertos franceses que se encuentran en la zona haciendo estudios acerca del mejor emplazamiento futuro del puerto.

Enseguida, el Ministro y comitiva visitaron la población de la CORVI, con un total construido de 460 casas en la Población Antonio Varas; la Chacra Irigoin, con 260.

Luego, se entrevistó el Ministro Pinto con representantes de la Cámara de Comercio e Industria, resolviendo asuntos relacionados con la normalidad de las actividades portuarias. Se impuso, en detalle, de los planes de remodelamiento de la ciudad, anunciándose que para el efecto se pedirán propuestas públicas en el mes de diciembre próximo.

Por otra parte, el Ministro de Economía, se reunió con el de Obras y en avión LAN prosiguieron ambos viaje a Chiloé.

Viajeros a París

El representante en Chile de AIR FRANCE, Marcos Van Kilsdonk, acompañado de su esposa, Julieta Carrera de Van Kilsdonk, partió a Buenos Aires para continuar a París en el Jet Boeing 707 de Air France. Su viaje tiene por objeto finiquitar en la capital francesa los detalles del vuelo inaugural de los servicios JET, que se prolongarán desde Buenos Aires y Lima, hasta Santiago, en noviembre próximo.

En marcha amplio programa de construcciones escolares

La construcción de un edificio para el Liceo Darío Salas, de Santiago, y la aprobación de propuestas para levantar locales a la Escuela Normal de Angol, Escuela Mixta en La Cisterna, Escuela N.o 9 de Candelaria y habilitamiento de un local para el Liceo de Niñas de Viña del Mar, informó la Sociedad Constructora de Establecimientos Educacionales.

El monto de estas inversiones sobrepasa los E° 500.000 y los trabajos comenzarán en breve.

Por otra parte, la Sociedad entregó en fecha reciente al Ministerio de Educación, modernos edificios para la Escuela Normal Rural de Victoria, Escuela Mixta de la misma localidad, otra para Lautaro, para la Escuela Primaria de Fresia y, finalmente, obras de ampliación del Grupo Escolar existente en este último lugar.

Con estos cinco locales ya en funciones se está atendiendo una población escolar cercana a los 3.000 niños.

En fechas próximas, la Sociedad Constructora entregará al servicio escuelas terminadas en Algarrobo, Río Bueno, Catillo y Población Lintz de Puerto Montt.

LLEGARON PRIMERAS DELEGACIONES AL CONGRESO MUNDIAL DE EMPRESARIOS

Ayer llegaron a Santiago los delegados de Argentina y Brasil, que participarán en el XI Congreso Mundial de Empresarios Cristianos, torneo que será inaugurado el miércoles en la capital.

Ambas delegaciones son las primeras de Latinoamérica que han arribado, y en el aeropuerto de Los Cerrillos fueron esperadas por dirigentes de la Unión Social de Empresarios Cristianos, USEC, entidad organizadora del Congreso.

Forman la delegación argentina, Enrique Shaw y señora, Mauricio Braun, Armando Braun y señora, Hernando Campos y señora, Francisco Campos, Agustín Pérez y señora. La delegación de Brasil está compuesta por E. G. Diederichsen y señora, J. de Almeida Prado y señora, García de Freitas y señora.

El grupo de representantes europeos deberá llegar entre hoy y mañana a la capital, destacando entre ellas las de Alemania, Bélgica y Francia.

Entre otros delegados al Congreso Mundial de Empresarios Cristianos, se anuncia para hoy la llegada del profesor Valerio Bona, presidente de la Unión Católica de Empresarios y dirigentes, y al mismo tiempo, presidente de la delegación italiana. También se anuncia la llegada del presidente de la delegación de Francia, Emile Decre, quien viene acompañado de su esposa.

Una de Economía y otra de Administración:

Vienen a fundar dos escuelas internacionales en nuestro país

Hoy empiezan a llegar especialistas de toda América para estudiar su organización.— Las financiará el Banco Interamericano de Desarrollo por directa intervención de Felipe Herrera

Por HUGO GOLDSACK

Para hoy o mañana se espera la llegada a Santiago de un grupo de profesores de fama internacional, que vienen a nuestro país en virtud de un acuerdo entre la Universidad de Chile, la Facultad Latinoamericana de Ciencias Sociales (FLACSO) y el Banco Interamericano de Desarrollo, que dirige el chileno Felipe Herrera, con el objeto de ponerse de acuerdo en las bases para fundar en Chile dos grandes Escuelas Internacionales al nivel de postgraduados.

LOS ESPECIALISTAS QUE SE NECESITAN

La primera, según informó a LA NACION el profesor Gastón Lagos Matos, es la Escuela Latinoamericana de Economía, y la otra, es la Escuela Latinoamericana de Administración Pública, y de ellas saldrán los expertos que necesitarán los países hispanoamericanos para poner en marcha sus correspondientes planes de desarrollo integral.

La creación de estas dos Escuelas tiene un sentido estrictamente funcional, pues no hay desarrollo económico o tecnológico sin una conveniente reestructuración de los organismos del Estado para adecuarlos a la nueva realidad que engendran los cambios económicos.

DE FAMA INTERNACIONAL

Los profesores que nos visitarán son el brasileño Celso Furtado; el norteamericano Howard Ellis, de la Universidad de Berkeley (California); el mexicano Manuel Sánchez Sarto; el brasileño Benedicto Silva, y el norteamericano Fredrick Cleveland, de la Universidad de North Carolina.

De estos profesores, los tres primeros son especialistas en asuntos económicos, autores de tratados de uso en todas las Universidades del continente y grandes conocedores de la realidad americana. A ellas se unirá el representante chileno, que es el Decano de Economía de la Universidad de Chile, y actual Ministro de Economía, Fomento y Reconstrucción, Luis Escobar Cerda.

Los otros son especialistas en ciencias administrativas, y aportarán su valiosa experiencia para la formación de funcionarios excepcionalmente preparados para la dirección y control de los grandes planes de desarrollo del futuro.

RITMO RAPIDO

La reunión de los expertos citados se llevará a efecto a fines de la presente semana, y terminará, aproximadamente, el 12 de octubre.

Se estima que la Escuela Latinoamericana de Economía podría ser puesta en movimiento el año próximo, pese a las ingentes dificultades que representa organizar un plantel a nivel superior y de envergadura continental.

Estas dos Escuelas forman parte de un vasto plan de acción conjunta de las Universidades y el Banco Interamericano de Desarrollo, entidad con la cual firmó un convenio el profesor Lagos Matos en mayo último. En esa ocasión, Felipe Herrera manifestó que abrigaba grandes esperanzas en la contribución universitaria a la batalla por el desarrollo económico integral de Hispanoamérica.

REANUDAN...

(DE LA PAGINA 9)

más. Sin aviso, sin saber de dónde emana ni quiénes sean los que la imponen, el día menos pensado corre la voz que hay huelga, y los alumnos se dejan sin más de ir a la escuela, so pena de ser ultrajados y despojados hasta de sus útiles escolares por los "dirigentes" del movimiento.

Quisiera saber, señor Director, quién le confiere a estos soberanos en ciernes, tanta autoridad para despojar a los demás alumnos de la libertad de asistir a clases en cumplimiento del deber que le imponen quienes tienen tuición sobre ellos.

Por su parte, los profesores, muy prolijos, por lo demás, cuando en tiempos normales los alumnos no cumplen con sus deberes, abandonan sus puestos cuando se declaran en huelga, legal o ilegal, sin avisar a nadie, dejan a los alumnos que deambulen por las calles, porque en las aulas no hay quién les haga clases y no saben cuándo éstas se reanudan.

En medio de todo esto hay unos organismos que se llaman Centros de Padres y Apoderados, cuya función ignoro, y que a juzgar de las circunstancias actuales no deben tener ninguna, ya que no son tomados en cuenta ni por los alumnos ni por los profesores.

Creo, sin embargo, que si fuera legalizada y reglamentada la función de esos Centros, podríamos evitarnos el triste espectáculo de ver a nuestros hijos mandoneados o maltratados por pseudos políticos irresponsables bajo todo punto de vista, ya que los mándamos a la escuela para que aprendan a leer y escribir y no para que se les enseñen cosas que no están de acuerdo con nuestro modo de pensar y que de nada le servirán en la vida.

Estimo, finalmente, que la libertad de huelga debe ser sin perjuicio de la libertad que tienen de no hacerla, los que no la quieren.

Saluda Atte a Ud.

Juan Paganini G., Avda. Domingo Santa María 4170, Renca."

ARTE Y CULTURA.-

TEMPORADA LIRICA:

"OTELLO"

"Otello" fue presentado el viernes en el Teatro Municipal, por integrantes del conjunto italiano que nos visita, bajo la dirección del maestro Angelo Costaguta. Fue una función bastante pareja en su nivel mediano; mediania que, por cierto, no pudo favorecer ni al libreto que Boito extrajo del drama de Shakespeare con sumo talento teatral, ni a la música verdaderamente genial y revolucionaria con que Verdi —a los setenta y cuatro años— se renovaba a sí mismo, dejando atrás la tradición de la ópera italiana dividida en números separados.

Lo dicho antes significa que "Otello" es una ópera por demás exigente, especialmente en cuanto al vigor dramático que debe animar su interpretación, no sólo porque de otro modo la atormentada y violenta personalidad del moro celoso, la malvada astucia intrigante de Yago, el dolor de Desdémona injustamente humillada y finalmente muerta, se convierten en parodias lastimosas, sino porque la música está de tal manera adherida a las vicisitudes del drama, que la orquesta viene a ser un personaje más que se une a los del palco escénico, en una fusión admirable que no admite términos medios.

Los artistas italianos que nos visitan, son cantantes que se pueden definir como profesionales fogueados; habrán recorrido muchas veces innúmeros teatros de Italia, cantando quizá en las mas adversas condiciones. Tienen ya una rutina, como tantos otros integrantes de compañías italianas de su nivel. Pero resulta que este profesionalismo, este servicio artístico al nivel presentado en "Otello", no satisface las exigencias de esta obra. Más aún, no se acerca a otras versiones de "Otello" dadas hace pocos años en el mismo Municipal, y la comparación inevitable, que es imposible no tener presente si hemos de considerar que alguna razón artística ha de tener la importación de cantantes extranjeros, deja un saldo negativo. Lo principal del contraste reside en la general falta de convicción con que se realizaron los papeles, la ausencia de clima trágico, la falta de tensión dramática, exigida por la obra.

El protagonista, Rolando Massaro, tiene una voz grata, homogénea, pero inestable en su afinación y "cala" con frecuencia inmoderada. El papel de Yago, precisa de un barítono de voz más oscura que la del eficiente Umberto Borghi, a fin de que se asocie con el debido contraste al tenor dramático protagonista. Borghi, tiene un timbre demasiado claro y dulce, para las frases envenenadas del temible Yago, y así el famoso "Credo" y luego el dúo con el tenor resultaron débiles. Desdémona, a cargo de la soprano Rena Canachi, nos mostró una increíble frialdad y falta de compenetración del papel, cumpliendo su parte con voz indudablemente afectada por resfrío, pero también por un constante cambio de colorido entre los registros agudo, medio y grave. Completaban el reparto, el tenor Vicentini, como Casio, muy inseguro y pendiente del apuntador; Rodrigo, encarnado por el cantante chileno Juan Charles; Ludovico, bien cantado por Gino Belloni, y el notable desempeño de la mezzo-soprano Lía Casadel.

El maestro Costaguta, en quien se adivina un viejo conocedor de cómo salvar situaciones difíciles, supo ordenar la masa coral y acomodarla al agitado acompañamiento orquestal del primer acto, sin que se notaran otras fallas que desafinaciones y faltas de sincronización hábilmente escondidas con "pianísimos". La Orquesta Filarmónica, salvo detalles, tuvo un buen desempeño, y no es poco decirlo en una partitura tan exigente como ésta.

Pero el resultado total, si bien no presentó ninguna caída vertical como las apreciadas en otras funciones, fue, como dijimos, de una discreta mediania. Se nos excusará detallar los pormenores de la puesta en escena, la rutinaria actuación de los protagonistas y la falta de acento y de convicción con que decían sus partes, subrayada a veces por la relajación de "tempi" dada por el maestro para facilitar la parte musical. Todo esto, hizo un "Otello" pálido, a ratos francamente tedioso. Es decir, no estaba allí el vigoroso idioma teatral que reunió los genios de Shakespeare y de Verdi.

Daniel Quiroga

Quince entidades participarán en el IV Congreso Cultural

Bajo los auspicios del Círculo Literario Carlos Mondaca y del Ateneo, de La Serena, el 12 de octubre se inaugurará, en dicha ciudad, el IV Congreso de Grupos Culturales de Chile, que anualmente se celebra en diversas sedes culturales, a lo largo del país.

El último Congreso de Grupos Culturales se realizó en Santiago, el año recién pasado, y tuvo gran éxito. El anterior fue en Talca, organizado por el Grupo COAIMA, de esa ciudad.

Al Congreso, que se realizará en La Serena, han adherido los siguientes Grupos y Sociedades Literarias: Sociedad de Escritores de Chile, SECH; Unión de Escritores Americanos; Grupo Fuego, de la Poesía; Asociación de Escritores de Chile, SIDE; Ateneo de San Bernardo; Grupo "Los Inútiles", de Rancagua; Grupo "Los Afines", de San Fernando; Grupo "Letras" de Antofagasta; Grupo "COAIMA", de Talca; Grupo Gabriela Mistral, de Vicuña; Grupo MAPU, del Banco del Estado de Santiago; Taller Literario de Los Diez, de Concepción; Ateneo Cultural de Chillán; Círculo Literario de San Felipe, y Grupo Literario de Temuco.

CONCURSO LITERARIO EN VIÑA DEL MAR

El 30 de noviembre de este año será el plazo de cierre para la recepción de las obras poéticas que participarán en el Segundo Certamen Literario, organizado por el Centro Chileno-Arabe de Cultura, de Viña del Mar.

Podrán participar en este torneo todos los chilenos que se sometan a los siguientes requisitos: Cada trabajo deberá ser firmado con un pseudónimo, en la última hoja; en un sobre lacrado, aparte, y totalmente en blanco, deben de incluirse los siguientes antecedentes: nombre y apellido —número de la cédula de identidad—, firma y dirección del autor. Este sobre se incluirá dentro del envío de originales.

El tema será libre, y la obra encontrarse inédita. La extensión será la correspondiente a un libro, sobre un espacio de 20 poemas. Deben de enviarse tres ejemplares escritos a máquina, a doble espacio.

El premio que se otorgará será de E° 100, único e indivisible, y un Diploma de Honor, que será entregado en un Acto Solemne. El Jurado estará compuesto por tres personas nombradas por el Consejo Literario, y cuyos nombres serán dados a conocer después de haber emitido el fallo. Las obras deberán ser dirigidas a "Certamen de Poesía", Casilla 68, Viña del Mar.

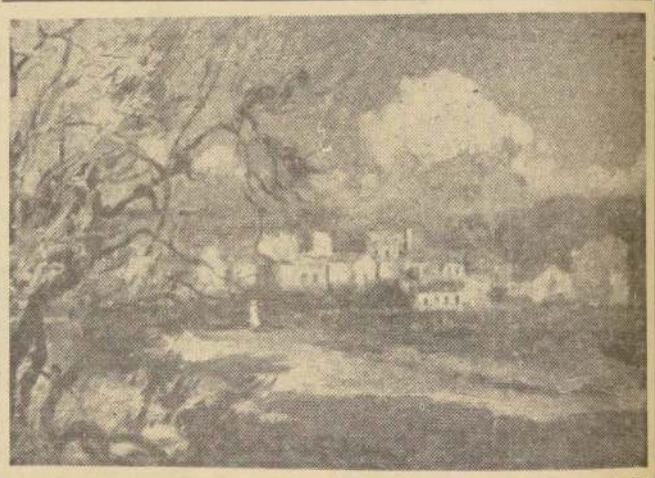

ALREDEDORES DE SURESNES, FRANCIA, óleo de Valenzuela Llanos, pintor que exhibe un conjunto de trece paisajes en la Sala Libertad, Agustina 1022, piso tercero.

Conferencias, Exposiciones, Música.-

PERMANENTE

MUSEO PEDAGOGICO.— Diecioho 145. De lunes a viernes: 14.30 a 19.30. Sábado: de 9 a 12.30 horas.

MUSEO DE ARTE POPULAR.— Cerro Santa Lucía. Martes a sábado: de 10 a 12.30 y de 15 a 18.30 horas. Domingo: de 15 a 18 horas.

BIBLIOTECA NACIONAL. — Alameda esq. MacIver. De lunes a viernes: 9 a 12.30 y 15 a 20.30 horas. Sábado: 9 a 12.30 y 15 a 20 horas. Domingo: de 15 a 18 horas.

MUSEO HISTORICO NACIONAL.— Miraflores 50. De martes a sábado: desde 9 a 12.30 y de 15 a 18 horas. Domingo: de 15 a 18 horas.

MUSEO DE BELLAS ARTES. — Parque Forestal. De martes a sábado desde las 9.30 a 12.30 y de 15 a 18.30 horas. Domingo: de 15 a 18 horas.

MUSEO DE ARTE CONTEMPORANEO. — Quinta Normal. Martes a domingo, desde las 10 a 12, y de 15 a 18 horas.

MUSEO DE HISTORIA NATURAL.— Quinta Normal. (Segundo piso en reparaciones. Entrada al primer piso): martes a sábado, de 9 a 12, y de 14.30 a 18 horas.

MUSEO B. VICUSA MACKENNA.— Avenida Vicuña Mackenna 94-A. Martes a sábado de 15 a 18 horas. Domingo: de 10 a 13 horas.

HOY

EXPOSICIONES

EXPOSICION DE LIBROS. — Colecciones de diferentes Embajadas. Antigua Sala Fondo General. Segundo piso Biblioteca Nacional.

MAPAS ANTIGUOS.— De Francia, Italia y Alemania, siglos XVI y XVII. Sala "El Censorio". Librería Italiana. Pasaje Cruz Palace.

ALBERTO VALENZUELA LLANOS. — Oleos, en Sala Libertad, Agustinas 1022, piso 3.o hasta el 30 del presente.

PUBLICACIONES DIDACTICAS LAJOS JANOSA.— Oleos. Sala Banco Chile. Huérfanos 972. Hasta el 30.

PEDRO LOBOS GALDAMES. — Oleos, témperas y acuarelas. Sala Transportes Unidos, Agustinas 1179: subsuelo.

LUIS A. VALENZUELA HERMOSILLA. — Oleos. Sala Banco de Chile, Huérfanos 972. Abierta hoy de 10.30 a 13 y 16.30 a 21 horas.

E. BARREDA.— Oleos, Sala de Exposiciones de la U. de Chile, Avda. Bernardo O'Higgins 1058 hasta el 30 del presente.

DOS MIL AÑOS DE PINTURA CHINA.— Ausp. Esc. Internacional de Primavera, U. Chile. Escuela de Bellas Artes. Colección de UNESCO y grabados japoneses, proporcionados por la Embajada del Japón.

PRESENCIA DE LA UNIVERSIDAD DE VENEZUELA: Exposición gráfica. Casa Central U. de Chile. Hasta el 30.

GASTON GOMEZ Y MANUEL MALDONADO: Pintores de Pto. Montt, con óleos, en Sala de Previsión del Banco de Chile, San Antonio 227, subterráneo, de 11 a 13, y 15 a 21 horas, incluso festivos.

JUANA LECAROS: Grabados. Instituto Chileno-Británico de Cultura. Teatinos 307.

FEDERICO NOTTI: Pintor austríaco. Oleos, dibujos. Sala de Exposiciones del Círculo de Periodistas. Amunátegui 31, piso 3.o.

CESAR BASCUR: Café Sao Paulo. Huérfanos 1060. Dibujos. Colaborador en Estudio de Walt Disney.

HOY

CONFERENCIAS

PSICOLOGIA DE LAS NACIONES EUROPEAS. Conferencia del catedrático alemán, profesor Dr Mario Wandruszka. Auspiciado por el Instituto Chileno-Alemán, y Universidad de Chile. Lunes 25, a las 19 horas. Sala Valentín Letelier, Huérfanos 1117.

LAS NUEVAS TENDENCIAS DEL CINE FRANCES.— Ciclo de conferencias ausp. Biblioteca Nacional y Cine Club Universitario. Dictada por sociólogo y escritor francés Edgar Morin. Lunes 25, a las 19 horas. Auditórium Biblioteca Nacional.

MAÑANA

LANZA DE VASTO: Conf. sobre "Pecado Original y Problema Social". A las 19 horas. Salón de Honor U. de Chile.

VIDA MEJOR: Esp. ausp. Biblioteca Nacional y Corp. de la Vivienda. Inaugura a las 19 horas. Pabellón Moneda. Biblioteca Nacional, calle Moneda.

EDMUNDO CAMPOS: Pinturas. Sala de la U. de Chile. (Altos de la Librería Universitaria). Alameda 1058. Inaugura 19 horas. Abierta hasta el 14 de octubre.

PORVENIR DE LAS LENGUAS EUROPEAS: Conf. del catedrático alemán Prof. Mario Wandruszka, de la U. Tubingen, Alemania. 19 horas. Sala Finis Terrae. Alameda 240. Ausp. U. Católica e Inst. Alberto Magnus.

BENJAMIN GUZMAN VALENZUELA: Pinturas. Sala de Arte Municipalidad de Las Condes, hasta el 6 de octubre. Abierta de 10 a 13 y 18 a 21 horas.

PROXIMAMENTE

ALBERTO DAIBER: Oleos. Sala de Exp. Ministerio de Educación. B. O'Higgins 1371. Inaugura 27 del presente, hasta el 3 de octubre.

JONE SALDANHA: Pintor brasileño. Oleos Centro Brasil-brasileño. Oleos Centro Brasileiro de Cultura. Alameda 1608. Inaugura el 28 del presente.

MARIO CARREÑO: Pinturas. Sala Reifschneider. Agustinas 1151. Inaugura 3 de octubre.

BELLEZAS DE CHILE: Conf. con películas en colores. Roberto Gerarmann. Auditorio Biblioteca Nacional. Días 6, 10 y 11 de octubre, a las 19 horas.

CONFERENCIA DE BELGRADO: Película documental. Ausp. Instituto Chileno-Yugoslavo de Cultura. Auditorio Ministerio Obras Públicas, Morandé 71. Miércoles 27, a las 19 horas.

EN CONCEPCION

(Actividades del Departamento de Extensión Cultural de la U de Concepción)

INTROVERSION Y EXTROVERSION DE LA PINTURA CHILENA: Conferencia por José María Palacios. Crítico de Arte de "El Diario Ilustrado". Día 25, a las 19 horas.

PINTORES DE LA NUEVA GENERACION: Conferencia por Víctor Carvacho, Crítico de Pintura del diario LA NACION. Día 26, a las 19 horas.

FUNDAMENTOS DE LA PINTURA CHILENA: Conferencia por Antonio Romera, crítico de Arte de "El Mercurio". Día 27, a las 19 horas.

PREMIOS NACIONALES DE ARTE: Conferencia por el pintor Sergio Montecinos. Día 28. A las 19 horas.

EL SENTIMIENTO DE LA NATURALEZA EN LA PINTURA: Conferencia por Luis Oyarzún. Decano de la Facultad de Bellas Artes, U. de Chile. Día 29, a las 19 horas.

AGUSTIN VALENZUELA ESPINOZA, luego de confesar de plano su directa participación en el homicidio del comerciante Galdolfo, aparece en el grabado junto al Inspector Hernán Mondaca (derecha), uno de los cerebros de la pesquisa. Valenzuela fue detenido en Santiago.

Detenidos los asesinos del comerciante Pedro Galdolfo

El jefe de la banda, Agustín Valenzuela, de 20 años, cayó en una fuente de soda de Bandera, en la capital

VALPARAISO.— Fueron detenidos por Investigaciones anoche (ayer) los homicidas del comerciante Pedro Galdolfo Galdolfo, quien fue ultimado de balazos en la noche del 13 del presente en su negocio de Almirante Barroso 537.

La pesquisa se realizó con extraordinaria rapidez y fue posible identificar a los asesinos como Agustín Valenzuela Espinoza, 20 años, soltero, sin profesión, domiciliado en Los Robles, sin número, y Francisco Pinto Rojas, 22 años, soltero, sin profesión, domiciliado en Marinero Rivera 156. Fueron cómplices en el crimen, actuando de "loros", Jorge Carvallo Pérez, de 24 años, y Jorge Pinto Rojas, de 18.

Valenzuela fue detenido en una fuente de soda de la calle Bandera, en Santiago, a las 8 horas de ayer, por el Inspector Hernán Mondaca, el sargento de Carabineros Leonel Montoya y el detective Eduardo González. Su "lugarteniente" cayó aquí.

Confesó Valenzuela que había preparado una semana antes el "golpe". Buscó el fierro y fue el primero en golpear a su víctima, a quien ultimó ayudado por Pinto. Luego de cerciorarse de que el comerciante Galdolfo estaba sin vida, desvalijaron la caja de fondo, robándose E° 2.800. Al ser detenido el jefe de la banda, tenía 340 escudos y vestía un terno recién adquirido. El fierro fue ocultado en un canal que corre al fondo del negocio. Pinto se llevó un reloj de bolsillo marca Longines, que posteriormente fue vendido a un chofer de microbus. Los cómplices recibieron 300 escudos cada uno.— (Texto y fotografías de Guillermo Estay, corresponsal gráfico de LA NACION.)

EL CRIMEN DE "LOS DOMINICOS":

Descartado Kusch, ahora se busca a ex chofer de taxi

Dejó el oficio en 1948 para ingresar a los bajos fondos.— Misteriosamente desapareció de sus reductos habituales

Aun cuando la Brigada de Homicidios estima que el desaparecido Rodolfo Kusch, ex boxeador detenido anteayer en Arica, después de una intensa cacería por todo el país como presunto autor del homicidio del chofer González Molina, nada tendría que ver en este hecho delictuoso, será traído hoy a Santiago, a fin de que se despeje definitivamente la duda.

Entretanto, se informó que investigaciones sigue dos nuevas pistas, una de ellas orientada hacia el vecino puerto de San Antonio, en busca de un maleante con nutrido prontuario, que se encontraba un tanto "retirado" del ambiente, pero que desapareció de los lugares que frecuenta habitualmente en forma que no ha sido aclarada.

Este delincuente, con la sola excepción del color de los ojos, tiene extraordinario parecido con el hombre que dos vecinos señalaron como el sujeto que abandonó en el camino Los Domínicos el automóvil del chofer Luis Humberto González Molina, en la helada mañana del viernes 1.o de septiembre, luego de ultimar a éste de tres balazos.

El móvil del cobarde crimen continúa en la penumbra. Es indudable que el homicida intentó emplear el mismo automóvil para huir, pero el pésimo estado del camino por la nevada y la lluvia, frustró sus propósitos.

Otro dato importante respecto del individuo que ahora se busca es que fue chofer de taxi, allá por el año 1948, y se le privó de sus documentos para manejar cuando entró en la carrera del delito, con asaltos y extorsiones. Es probable que la víctima no lo conociera y en las indagaciones que se han hecho entre los amigos y familiares del chofer González no se ha encontrado indicio alguno que permita establecer alguna relación entre ambos.

Fuentes policiales dijeron: "la pista es firme", pero se la mantiene en rigurosa reserva, por razones obvias.

Graves 5 niños intoxicados con sardinas descompuestas

Toda la familia resultó afectada.— Clausurarán hoy el negocio que vendió la conserva

Una familia completa resultó intoxicada con sardinas en mal estado, debiendo ser internados en la Posta Infantil del Hospital Arriarán cinco niños, quienes sufrieron lesiones internas de carácter grave, mientras sus padres eran atendidos en el Barros Luco.

El hecho se registró en la Población La Granja a la hora de la comida, el sábado en la noche y solamente ayer en la madrugada el jefe del hogar, Gustavo Arancibia, quien había experimentado también los efectos de envenenamiento, estuvo en condiciones de acudir a Carabineros para formular la denuncia. De inmediato se procedió a trasladar a la Posta Infantil a Julia Arancibia, de 15 años; sus hermanos Gustavo, de 9 años; Ana, de 6 años; Alfredo, de 4 años, y Juan, de dos años, este último en estado gravísimo. El dueño de casa y su esposa, Marta López Suazo, fueron atendidas en el Hospital Barros Luco y luego enviados a su domicilio de Paula Jaraquemada N.o 7533.

La policía informó que interrogados ambos manifestaron que, como entrada, se sirvió a la comida unas sardinas adquiridas en el Almacén de Menestras ubicado en el mismo domicilio antes indicado, de propiedad de Luis Marchant Palma, y en cuanto comenzaron a ingerir la conserva, todos los miembros de la familia sintieron fuertes dolores de estómago, y manifestaciones de alta temperatura.

El comerciante que vendió las sardinas dijo que éstas tenían un mes en el negocio, pero un examen posterior reveló que el envase estaba amohosado y el producto en estado de avanzada descomposición. Una muestra fue enviada al Laboratorio Bromatológico del Servicio Nacional de Salud y desde luego en la Municipalidad de La Granja se informó que hoy se procederá a la clausura del establecimiento, cuyas existencias de artículos alimenticios serán decomisadas para su examen de laboratorio.

SINTESIS Policial

José Gómez González, de 67 años, viudo se lanzó desde el 4.o piso del Hospital "El Salvador" donde se encontraba internado, recibiendo una muerte instantánea.

CADAVER.— Del interior del Canal La Florida, en Puente Alto, fue extraído el cadáver de Pedro Guzmán Silva, obrero, de 25 años de edad, que presentaba lesiones visibles.

CHOQUES.— El trolley 970, que recorrido Plaza Suñoa, conducido por Carlos Yussef, se embestido violentamente con un automóvil que emprendió la fuga, en el cruce de Grecia con Miraflores. El chofer resultó con el brazo izquierdo fracturado, quedando internado en la Posta Central. En Manuel Rodríguez esquina de General Mackenna choque de la ETCE N.o 2123, conducido por Heriberto Yissi, con el camión que conducía Bernardino Bustos. Los graves sufrió el conductor del bus, siendo internado en la Posta Central, en el camión de detenido. También fue detenido Bustos.

BUSES EXPRESOS
SANTIAGO — LIGUA — CABILDO
SALIDAS SANTIAGO 7.40 y 18 horas
LLEGADAS SANTIAGO 10.40 y 20.15 horas
Informes: Puente 884 —:— Fono 86295
EMPRESA MENA

Publicitas m.r.

La Primavera
LLEGO a ALMACENES Paris

1er piso
PAÑUELO
seda natural, importado, 70x70 centímetros, hermosos diseños y colorido
E° 0,90

DPTO. BEBES
CONJUNTO
en lana peinada, especial para esta temporada, finos colores
E° 6,24
1er piso

BATAS
PRIMAVERALES
maravillosos modelos camiseros en lana Príncipe de Gales, cuadrillé, gran surtido de telas y tallas, desde
E° 19,50
2o piso

VESTIDO
DE NIÑA,
fina confección en lana, lindo adorno de macramé. Todos los colores y tallas, desde
E° 15,50
2o piso

TALCO
exquisita fragancia primaveral, bolsita nylon con 1/4 kilo
$ 70
1er piso

1er piso
BLUSA FANTASIA
en popelina imprimé, gran surtido en tallas y modernos colores
E° 4,60

TRAJES
Dos Piezas
tweed, casimir, cuadrillé, príncipe de gales y variadas telas de gran actualidad. Surtido de tallas y modelos desde
E° 35,50
2o piso

LA MAS ALTA CALIDAD
A LOS MAS BAJOS PRECIOS

Escuche EL SHOW ESTELAR de Almacenes Paris, en Radio Minería, Martes, Jueves y Sábados a las 22,35 horas... con la extraordinaria cantante NANCY WILSON

ALMACENES Paris M.R.
Alameda y San Antonio

Tratamiento científico se implantará entre los reos

Todos los adelantos obtenidos en los últimos tiempos, en el campo penitenciario serán expuestos en el Primer Congreso Penitenciario que se realizará en Chile, a fines del próximo año. Autoridades en esta materia explicaron a LA NACION la importancia fundamental de este torneo, como es la implantación de un tratamiento científico entre los reclusos que arroje positivos resultados.

La ciencia penitenciaria que progresa cada día más, es una política de cárceles abiertas, que hace al reo olvidarse de su condición de tal, para entregarse por completo a tareas de trabajo, culturales, recreativas, de estudio, deportivas, etc. Hoy en día se amalgaman todas estas funciones, combinando los momentos de recreación con los de trabajo. Ya se dejó atrás el trato palo, del garrote, del "tú" y del "vos". Se trata de adaptar nuevamente al medio social al hombre que ha delinquido, mediante relaciones humanitarias.

En estas Jornadas se estudiará de preferencia la forma cómo ir aplicando gradualmente las recomendaciones aprobadas por el Primero y Segundo Congreso de la NU, sobre "Prevención del Delito" y "Tratamiento del delincuente". Al intercambiarse experiencias se analizarán los procedimientos para introducir, en el Servicio de Prisiones, las mejoras adecuadas.

UNIVERSITARIOS DE BRASIL PARTEN HOY A SU PAIS

Una manifestación en el Club de la Unión ofreció el Instituto Chileno-Brasileño de Cultura a un grupo de doce universitarios brasileños. Los estudiantes participaron en el Segundo Congreso Latinoamericano de Estudiantes de Ciencias Económicas, que fue clausurado el sábado.

Los universitarios brasileños regresan hoy lunes a su patria. En el puerto aéreo serán despedidos por el presidente del Instituto Chileno-Brasileño y dirigentes del Centro organizador del torneo.

Documentos Extraviados
Microbús línea García-Moreno — Amapolas-Bilbao, pertenecientes a Leonidas Durán. Llamar
Fono 83969

COKE
especial para calefacción, grano grande, E° 2,10 el saco.
REPARTO A DOMICILIO
ANTOFAGASTA 3077
FONO 90830

Cía. de Consumidores de Gas de Santiago

DIVIDENDO PROVISORIO

Se avisa a los señores Accionistas que se encuentra a su disposición, en las oficinas de la Compañía, calle Santo Domingo N.o 1061, el dividendo provisorio de E° 0,01 ($ 10) bruto por acción, acordado por el Consejo Directivo, con cargo a las utilidades del actual ejercicio.

Santiago, 25 de septiembre de 1961.

EL GERENTE

OPTICA PINCUS
MONEDA 1037
FONO 88244-5700
OPTICO DIPLOMADO EN CHILE Y EUROPA

Sr. Industrial
Sr. Comerciante
Sr. Profesional
Solicite un descuento especial en materiales fluorescentes, eléctricos; lámparas fluorescentes plásticas.
Solicite Presupuesto a
"FLUORESCO"
JOAQUIN BIGAS S.
Merced Nº 754
FONOS: 33243 y 32108.

LA NACION

Empresa Periodística "LA NACION" fundada el 14 de enero de 1917.— AGUSTINAS 1269.— TELEFONO 82222.— CASILLA 81-D.

PRESIDENTE DEL CONSEJO: Fernando Claro Salas — DIRECTOR: Osvaldo Sagüés O.

Inconformistas

—Si hubiera más comprensión... Más ... este mundo, no pasaríamos por momentos tan amenazantes...

TRIBUNA LIBRE:

Ferrocarriles y Transportes Colectivos del Estado

La reciente huelga de los ferroviarios nos ha proporcionado una desalentadora experiencia con respecto a la importancia que ocupa la Empresa de los Ferrocarriles entre los servicios vitales del país, y nos ha hecho mirar con más atención un panorama que estábamos contemplando distraídamente.

Hemos comprobado cómo los vehículos motorizados se desplazan ahora, veloces y ufanos, transportando carga y pasajeros por los caminos construídos a la vera de las líneas férreas.

Y es que el progreso tendrá que ir siempre dejando atrás a Empresas que, a su vez, se colocaron en su tiempo a la cabeza de otros servicios de antaño.

La competencia se ha venido quitando a los Ferrocarriles del Estado, desde hace tiempo, no sólo el transporte de los pasajeros, sino que el de la carga noble, o sea, la carga de reducido volumen que, por su valor e importancia, está clasificada con tarifas que dejan una efectiva utilidad.

Esto, en gran parte, ha contribuído a su actual desfinanciamiento.

Sin embargo, los Ferrocarriles deben ser mantenidos, porque todavía son esenciales, especialmente para el transporte de la carga de larga distancia, que no puede ser movilizada eficazmente en camiones, como ser: maderas, animales, vacunos, grandes cosechas, etc.

Pero la Empresa de los Ferrocarriles necesita ponerse a tono con el progreso.

Tal vez podría estudiarse un mejoramiento a base de una unificación con la Empresa de Transportes Colectivos, que es de análoga condición.

Y así ganarían las dos Empresas del Estado, porque se aprovecharía de ellas la mejor organización y experiencia y se coordinarían los Servicios en forma de poder proporcionar al país una mejor atención, con un menor costo de explotación.

Miguel Alfaro Botarro, ex Jefe de la Sección Auditoría de los Ferrocarriles del Estado.

¿Y LA PAZ?

Rusia hizo estallar su 15a bomba nuclear.

Se trata de una noticia sumamente explosiva.

COMO ANTES

Para recibir ayuda los vecinos de San Rafael tienen que hacerse comunistas.

Es la vieja política del aceite.

ASI VAN LAS COSAS

Algunos honorables son tan versados en la materia, que confunden el estanco del cobre con los estanques de cobre.

APUNTES DE UN ESCOLAR:

"Los 48 Chiles"

Ustedes no me van a creer, pero ayer, con mi hermano chico, le pedimos a mi mamá que nos lavara las orejas, a pesar de que recién, para el Dieciocho, habíamos sido víctimas de una campaña general de aseo.

Pero con la noticia que trajo mi tío Anásforo, creo que debíamos tomar esa medida extrema. Porque resulta que mi tío contó que estaba en Chile un periodista francés muy recontra sumamente famoso, que se llama Raymond Cartier y que es nada menos que director de la revista "Paris-Match", con cuyos recortes se hacen tantas revistas chilenas.

Y este gallo Cartier, que, como buen periodista es sumamente intruso, se mete a todas partes, anda mirando todo, y preguntando todo: después, llega y lo cuenta todo en su revista. Y encima, cuando ha visto demasiado, lo cuenta en un libro. Ya una vez le pasó a los yanquis que le dieron confianza, donde lo confundieron con un vendedor viajero de pollos congelados, y lo dejaron que intruseara por más de dos años en Estados Unidos, hasta que sacó el libro "Los 48 Américas", en que cuenta la vida privada de los Estados Unidos y de Texas.

Por eso es que encuentro peligroso darle demasiada confianza a Cartier, y dejarlo que ande solo, mirando todo lo que quiera, porque no sería raro que cuando vuelva a Francia empiecen a salir sus crónicas sobre Chile en "Paris-Match" o se escriba otro best-seller titulado "Los 48 Chiles". Y como resulta que Cartier tiene millones de lectores, y "Paris-Match" tiene mayor circulación que "El Siglo", y se lee en todos los países, hay que tratar de que se lleve una buena impresión de nosotros.

Menos mal que partimos con suerte y le tocó entrevistar al Paleta en la Moneda. Porque si viene hace cuatro años, habríamos quedado como la mona. Según Cartier, don Choche es el gobernante mandado a hacer para los países latinoamericanos en tren de desarrollo. Pero, desgraciadamente, no lo podemos estar prestando para arreglar entuertos de otros países, mientras no se arregle totalmente el naipe en Chile. Después, con mucho gusto.

Pero, de todas maneras, aunque Cartier haya tenido una primera buena impresión, sería mejor ponerlo un par de policías-guías, como se hace en Rusia con las visitas, para mostrarle lo que conviene, y no se vaya a meter a cualquier lado.

Desde luego, los guías encargados de pasear a Raymond Cartier deberían tomar estas mínimas precauciones:

A) No dejarlo subir a un micro a la hora de almuerzo por ningún motivo. El ha visto el traslado de prisioneros a los campos de concentración, y pueden resultar comparaciones odiosas;

B) No mostrarle el pavimento de la calle Merced, frente a la Embajada de USA, porque puede creer que hemos estado haciendo pruebas nucleares, mientras hablamos de desarme, y

C) No llevarlo al Congreso, porque puede ser que ese día esté hablando Carlos Altamirano y pueda creer que así son aquí todos los diputados, y después la gente que lea "Paris-Match" nos agarre pa' tandeo.

Ahora, si Cartier no quiere que lo anden guiando, allá él, y si quiere visitar el sociógico o entrevistar al presidente del FRAP, que lo haga. Siempre que después no haga confusiones.

Bigote

Agonía y resurrección de la CUT

La CUT está en tierra, decapitada.

Fue una de las más firmes y animosas estructuras de la inflación, en cuya defensa dio la última batalla el mes pasado y la perdió.

Su divisa fueron los reajustes de un ciento por ciento del alza del costo de la vida, primero anuales, después semestrales y, finalmente, mensuales y diarios. De este modo ella fue causa y efecto de la trágica espiral de las alzas de precios y salarios.

Todo, porque nunca pudo entender que en eso no estaba el interés de la clase trabajadora y que cada nuevo reajuste era un cercenamiento mayor del poder adquisitivo de los sueldos y salarios.

No pudo entenderlo, porque su composición y sus objetivos siempre fueron políticos.

Política fue su grande y eterna consigna de los reajustes. Si cada vez había que devolver a los trabajadores el poder adquisitivo que habían perdido con el alza de los precios, entonces, ¿qué ganaban éstos en definitiva? El sistema los condenaba a permanecer, de por vida, en una misma situación.

Pero la consigna era fácil, podía aplicarse a todos los asalariados, incluso, no era mal mirada por algunos sectores patronales, que a base de su aceptación alzaban los precios de los productos, y no en la proporción correspondiente, sino que mucho más.

Para levantar esta complicada maquinaria que se sobrepuso a las organizaciones legítimas y regulares del sindicalismo chileno, fue preciso desvirtuar los mecanismos democráticos para la elección de dirigentes. Congresos fantasmales, con poderes de delegados o falsificados o de sindicatos callampas, sancionaban las componendas y repartijas políticas de una indecorosa parcelación de influencias partidistas.

Ahora, cuando la estabilización económica ha logrado afirmarse en la conciencia nacional, lógico ha sido que tal aparato se derrumbara por su base.

Y sólo ahora los mismos culpables de esta trágica aventura, de la cual resulta ser la principal víctima la clase trabajadora, comienzan a formular exámenes "objetivos" que no tienen otro fin que ocultar sus responsabilidades.

Hablan de lo que no hizo la CUT; pero nada dicen de lo que hizo.

Dicen que permaneció ausente de las campañas en defensa del consumidor, de la promoción de cooperativas de abastecimientos o de la edificación de viviendas para el pueblo; del tratamiento desconsiderado que los trabajadores reciben en algunos servicios asistenciales, de la cesantía abierta o disfrazada y de la burla de que se hace objeto a los trabajadores no organizados, en materia de sueldos, etc.

Todo esto ya se dijo en estas mismas columnas y por ello fuimos tratados de "enemigos de la clase trabajadora".

Pero no dicen que alguien se ha preocupado de estos asuntos y que en estos mismos instantes realiza esfuerzos inauditos para darles viviendas a los trabajadores, y para remediar todos y cada uno de esos problemas.

Ese alguien es el Gobierno.

Sin embargo, la clase trabajadora, que ha sufrido el infortunio de no tener los dirigentes que merece, habrá de darse una organización verdaderamente sindical, no política, auténticamente democrática y no falsificada.

En este empeño contará sin duda con el firme apoyo de la opinión nacional.

El rostro de la muerte

Por ALBERTO SPIKIN HOWARD

Camino solo por el cementerio de Père Lachaise; a la izquierda de la entrada principal, el escuálido sauce de Alfredo de Musset; más allá, la tumba de Alphonsinne-Marie Du Plessis, "La Dama de las Camelias"... ¿Es posible? Y aquí la de Chopin, pequeñita, con un busto de mármol, siempre cubierta de flores frescas. Al fondo, un mausoleo inmenso, quizás el más grande del camposanto, de un millonario chileno de apellido Lopez. No recuerdo su nombre de pila. Y, después, cientos de sepulcros abandonados —a veces de un nombre español, casi ilegible— y lápidas destruídas. Pero la más patética y solitaria de todas estas tumbas es la de Sebastián Melmoth, muerto en el Hotel de l'Alsace N.o 13 Rue des Beaux-Arts, el 30 de noviembre de 1900, a las dos menos diez de la tarde. En el costado de un gran bloque de mármol, una enigmática figura alada, una especie de ángel andrógino de la Muerte, que simboliza el misterio, tallada por Epstein y obsequiada por una mujer en memoria del artista y, un nombre: Oscar Wilde. (Sebastián Melmoth.) Poeta, dramaturgo, escritor y, unos versos:

"Y lágrimas ajenas colmaron por él la amplia urna de la piedad,
pues sus plañideras serán los proscritos y los proscritos siempre lloran."

Salgo del cementerio por una pequeña cancela que se abre a la Rue de La Paix, donde se venden ataúdes, coronas y cintas fúnebres. En mitad de la callejuela, un hotelito, cuyos balcones miran sobre el camposanto, luce un letrero singular:

"C' est mieux ici qu'en face". (Es mejor aquí que al frente.)

Cuando ingresé a la Escuela de Medicina tenía yo más edad que mis compañeros de curso; había estado algún tiempo en Europa estudiando música. Me encontraron cara de hombre serio y me nombraron Jefe de Grupo de la clase de Anatomía. Mi obligación consistía en repartir el cadáver para su disección, entre mis compañeros. El primero que llegó a mis manos fue el cadáver de un muchacho que había muerto en una riña callejera. Yacía sobre la mesa de autopsias, desnudo. Me acerqué recelosamente, empujado más bien por mis compañeros de clase. Me encontré, de pronto, rodeado de un grupo de alumnos, que trataban de hacer gala de cinismo y valentía. Se encontraban, como yo, seguramente, por primera vez ante la muerte descarnada: sin flores y sin lágrimas. Un muchacho repitente, ya familiarizado con estos menesteres fúnebres, dijo en alta voz: —Necesito unas vértebras. Otro, envalentonado, pidió una rodilla; el de más allá, un pie; cerca de mí, un muchacho solicitó, timidamente, el corazón, y una chica rubia, frágil y de voz almibarada, alumna de Dentística, la cabeza del muerto. Parecían todos haber superado el miedo y exigían con entusiasmo partes del cadáver, a fin de no quedarse sin "presas". Al cabo de media hora no quedaba nada. Salí de la Sala de Anatomía, al patio de la escuela, con el vago temor de encontrar todo cambiado, pero no; el mundo seguía igual: unas hojas amarillas comenzaban a caer de unos sicomoros vecinos y soplaba un aire tibio de otoño.

Mi amigo Carlos Humeres, cultísimo y sensible, crítico de Música y más tarde Director de la Escuela de Bellas Artes, había ingresado a la Escuela de Medicina antes que yo. Pero duró poco. El primer día que entró al Pabellón de Anatomía estuvo a punto de desmayarse y a la salida se encontró con unos mozos que llevaban en unas parihuelas un cadáver a la "cocina", sitio en donde se les hacía la toilette a los muertos antes de entregárselos a los alumnos para su disección. Se detuvo y sacándose el sombrero, se descubrió, respetuosamente, como al paso de un entierro. Le tomó fobia a los microbios y todas las tardes, de vuelta de la escuela, en su casa, metía los zapatos en una jofaina con agua desinfectante. Sentía que olía a muerto, no quería ir a ninguna parte de visita y abandonó, por fin, sus estudios de Medicina.

En cambio yo, al cabo de unos meses de vida entre los muertos del Pabellón de Anatomía, estaba curado de espanto. Fue la única época de mi existencia en la cual la idea de la muerte dejó de torturarme.

Ahora que estoy viejo he conversado con el cura de mi pueblo, el gentil y austero señor Belmar. Es administrador del cementerio local; le he preguntado por el precio del terreno para una tumba (la mía). Me contesta que vale 40 mil pesos el metro cuadrado (lo encuentro caro). —Vea Ud., señor cura, le digo. Un metro cuadrado me va mal; de largo, me queda corto, y de ancho, me sobra. Me responde: —Corrientemente se necesitan dos metros cuadrados (¡Ochenta mil pesos!.)

—Convenido, un día de éstos vendré a comprarle el terreno. Es perpetuo y libre de contribuciones. Al despedirme le agradezco su gentileza.

Le compro el terreno, señor cura, pero, si no me muero, me devuelve la plata.

Control de huracanes

Cuando los hombres se muestran demasiado engreídos por sus fatídicas facultades de destrucción, la naturaleza se siente celosa y se apresura a demostrar que, en punto a exterminio, no tiene nada que envidiarle a ningún ser de la creación.

Los terremotos, huracanes y otros fenómenos parecidos son buena prueba de que no le falta razón.

Pero nuestra especie, que tiene la pretensión de superarla, quiere ver ahora manera de frenar sus ímpetus homicidas. Es decir, desea hacer con ella lo que no es capaz de hacer consigo misma.

Como los huracanes tropicales que azotan la zona del Golfo de México y producen enormes pérdidas y contratiempos, según se ha visto en los últimos días, los sabios harán una extraordinaria tentativa por controlarlos. Los científicos esperan lograrlo sembrando en la atmósfera partículas de plata yodada, que, según la teoría que se aplica, deben convertir en hielo a grandes masas de agua de baja temperatura que contiene el huracán y que son las que generan las turbulencias.

El mayor problema consiste en que para la siembra es preciso sobrevolar el huracán con los riesgos consiguientes. Pero, si se tiene éxito, el peligro estará bien compensado.

A lo mejor, los sabios hasta descubren, algún día, la manera de controlar toda clase de "huracanes" femeninos...

¡Ese sí que sería hallazgo!

ARTUS

100 niñitas paralíticas y epilépticas tienen por fin hogar que necesitaban

Fisco les regaló terreno y casa

Acaba de ser tramitado en la Contraloría un decreto de Tierras y Colonización que lleva la firma del Presidente Alessandri y de su Ministro de Tierras y Colonización, Julio Philippi, por el cual se transfieren gratuitamente los inmuebles fiscales ubicados en la Avenida Pizarro desde el número 2046 hasta el 2056, a favor de una pequeña comunidad de monjas.

Las monjas son apenas 4, dos alemanas y dos argentinas, y pertenecen a la orden llamada Pequeñas Hermanas Misioneras de la Obra Don Orione, cuya sede principal está en Buenos Aires.

Su labor es una de las más abnegadas que se conocen. Su razón de ser consiste en atender exclusivamente a niñas huérfanas afectadas por la parálisis, la idiosia o la epilepsia, vale decir, pobres seres incapaces de valerse por sí mismos y de los cuales difícilmente alguien desea hacerse cargo.

Las Pequeñas Hermanas de Don Orione consagran enteramente su vida a aliviar la triste suerte de estas infelices criaturas, haciendo, a la vez, el papel de madres, de lavanderas, de cocineras, de médicos y de hermanas de juego de las chicas.

Con el terreno cedido gratuitamente por el Estado chileno, las mencionadas monjas podrán ampliar la escuela-hogar que sostienen. En la actualidad este establecimiento alberga una población aproximada de 100 niñitas y no tiene ninguna subvención.

CAFE INTERNACIONAL:

Liga Arabe toma cuerpo...

Kuwait es un pequeño Estado de unos 17.000 kilómetros cuadrados y con más o menos 210.000 habitantes. Se calcula que sus reservas de petróleo sean unas de las más grandes del mundo: 90 mil millones de barriles de 195 litros. La producción del año 1960 alcanzó a 82.950.000 toneladas métricas, o sea, el 35,5 por ciento de la producción total de petróleo del Medio Oriente. Si se dividieran sus entradas en dólares por el número de habitantes, éstos tendrían un ingreso de más o menos 3.500 dólares per capita. La más alta del mundo. Pero si todas esas estadísticas son, o tienen, una elasticidad que va para arriba o para abajo, hay una que es sólida e inmutable. Todas las entradas que produce el 50 por ciento de las utilidades del petróleo van a dar a manos del Jeque. Un Jeque que tiene nombre de príncipe de las Mil y Una Noches: Abdullah as-Salim as-Sabah.

Recientemente, Kuwait hizo noticia debido a que el Premier del Irak, General Abdul Karim Kassim, a través de su General Kasem, quiso anexarse Kuwait. Sólo la presencia de tropas inglesas lo detuvo. Gran Bretaña, desde hace cerca de 11 años, ejerce una especie de protectorado gracias a un acuerdo que firmó con Abdullah as-Salim as-Sabah, cuando éste ascendió al poder, el 29 de enero de 1950. Este papel lo desempeñaba Inglaterra con cierta reluctancia, debido a que también tiene intereses petroleros en el Irak. Empero, hace unas diez semanas, Kuwait fue aceptado como miembro de la Liga Arabe, formada por Egipto, Siria (RAU), Irak, Jordania, Saudi Arabia, Líbano, Yemen, Libia, Sudán y Túnez, y con esta reunión, el problema de proteger a Kuwait recayó en manos de la Liga, la cual se propuso encontrar una solución a un problema estrictamente árabe.

Antes de ayer, con la llegada de las últimas tropas de la Liga Arabe, al mando del General Abdullah Issa, de Saudi Arabia, el traspaso de protección de ingleses a contingentes puramente árabes, significó un verdadero y sólido triunfo de la Liga. La duración de esta inquieta paz árabe, resguardada por tropas árabes, depende exclusivamente del General Kasem, quien con la persistencia de un disco rayado ha estado gritando, desde el otro lado de la frontera, que Kuwait pertenece a Irak, y que en un futuro no distante, los dos países serán uno. En uno de sus últimos discursos, Kasem declaró que: "Irak debe servirse a Kuwait de desayuno, antes que Kuwait nos devore de almuerzo". Sin embargo, parece que se va a quedar en ayunas, porque el Jeque Abdullah as-Salim as-Sabah, sólo el domingo 17 de este mes reafirmó el Tratado por el cual se reserva el derecho de llamar a Gran Bretaña en caso que necesite su ayuda. Con esto, el Jeque tiene en jaque a Kasem.

Y ya que estamos en tierras de las Mil y Una Noches, aprovecharemos para informar que la Editorial de la Universidad de Oxford, en Londres, acaba de publicar un tomo de 734 páginas, sobre la historia del mundo islámico, escrita por Sayyid Fayyaz Mahmud, un docto y versado historiador del Medio Oriente. El título de la obra, en inglés, es "A Short History of Islam". En ella, el Dr. Fayyaz observa que bajo el impacto del materialismo científico y de un nacionalismo secular, las diferencias religiosas han perdido mucho de su aspereza. Sin embargo, agrega, todavía persiste una especie de unión espiritual entre los estados que formaron el mundo islámico medioeval, semejante al que perdura entre los que formaron el mundo cristiano de la Edad Media. La conciencia islámica permanece, y particularmente fuerte, en el Paquistán, donde sirvió de base y razón para la creación de este país. En consecuencia, los Pakistán, a los escolares e investigadores se les sugiere que estudien el mundo del Islam, no como sus predecesores medioevales —quienes creían que la civilización islámica era la única que valía la pena de un profundo estudio— sino como una civilización que ha influído en el mundo y que ha sido influenciada por otras culturas semejantes. La necesidad de presentar un panorama sinóptico de la historia de los países musulmánicos ha resultado en la obra del Dr. Fayyaz.

Como es natural, con un sujeto tan amplio, la información ha sido condensada a un mínimum absoluto para darle cabida a este tema, que de otra manera quedaría largo para 734 páginas. Gracias a esta condensación desfila la historia de cada Estado islámico que haya desempeñado un papel en el proscenio del mundo del pasado y actual.

DIANDEM

La palabra del Presidente

El desarrollo económico y social del país, para que cobre el ritmo acelerado que exige la satisfacción de las necesidades de las grandes masas populares, en un nivel de alta justicia social, requiere de profundas reformas y transformaciones, de diverso orden, que permitan salvar con éxito los graves obstáculos que entorpecen el ordenado progreso de la vida nacional.

Esos cambios hay que hacerlos sin demora; y convencido de ello, el Presidente de la República reclama una posición de vanguardia en la histórica tarea de llevarlos a la práctica.

Así lo establece expresamente el Jefe del Estado, en sus cartas-respuestas a las damas viñamarinas que acaban de reiterarle su apoyo irrestricto, y a los dirigentes del Movimiento Pro Patria y Libertad, que con motivo de cumplirse el tercer año de la última elección presidencial le han exteriorizado también su adhesión incondicional formulando al mismo tiempo un llamado a la unión de todos los chilenos en torno al Gobierno de la República.

Pero al establecer su posición frente a esas reformas, y al señalarlas explícitamente, el Mandatario establece con meridiana claridad una idea que es básica para comprender la situación actual del país y la política de Gobierno frente a ella:

—Antes de realizar esas reformas estructurales, era fundamental afrontar con máxima energía una política previa de ordenamiento moral y económico, que terminara con la mentalidad inflacionista, y que creara una nueva mentalidad de esfuerzo, de trabajo y ahorro, base insubstituible del progreso.

A ese objetivo primario debió destinar el Gobierno sus mejores esfuerzos en estos tres años de la Administración Alessandri.

Cumplida esa tarea, alcanzada la meta de la estabilización, corresponde ahora lanzarse en esta segunda etapa de promoción intensiva del desarrollo, sobre la doble base de la planificación de los recursos nacionales y de la realización de las profundas reformas estructurales que el país reclama.

Chile necesita una substancial expansión de sus fuentes productoras; asegurar la ampliación de los mercados de consumo, recibir una vigorosa ayuda exterior que permita llevar a la práctica con renovados bríos —junto con los planes de construcción de viviendas y de obras públicas—, profundas reformas en el campo económico, social y político.

Esas exigencias nacionales deberán verse satisfechas en el futuro inmediato.

Me propongo hacer —dice el Jefe del Estado, refiriéndose a esas reformas— que ellas se lleven a la práctica sin dilaciones ni sobresaltos. Si ha sido firme mi propósito de realizar —agrega—, el programa de ordenamiento moral y económico que ofrecí al país, no lo es menos el que ahora me anima para impulsar las importantes transformaciones a que aludo.

Y termina expresando un pensamiento que revela la confianza del Presidente en las perspectivas futuras: "Estoy cierto —apunta—, que así como en el pasado logramos librar a este país tanto del caudillismo como de la anarquía, forjando un Estado auténticamente democrático, así también, en los tiempos actuales, podremos cumplir la misión de superar la etapa de nuestro subdesarrollo económico, afirmando nuestra personalidad nacional, sin caer ni en dictaduras ni en sistemas reñidos con nuestra tradición democrática."

Es esa convicción personal del Mandatario la que interpreta cabalmente el más puro anhelo de todos los chilenos.

Sin embargo, siendo esto así, siendo tan clara y nítida la trayectoria del Gobierno y tan trascendentes sus programas, hay quienes con obcecada porfía o con resentimiento indisimulable, continúan haciendo objeto de sus más enconados ataques al Jefe del Estado.

El Presidente recibe con dolor esas expresiones de verdadero extravío, advirtiendo a quienes así obran, que con esa injustificada acritud no podrán obtener ningún resultado positivo, excepto el de quedarse rezagados en la obra inmensa que Chile reclama de sus ciudadanos.

Ley que favorece a Sindicatos de la Marina Mercante Nacional

El "Diario Oficial" del 16 del mes en curso ha publicado el texto de la Ley N.o 14.628, despachada por el Congreso Nacional y promulgada por el Ejecutivo en beneficio de las organizaciones sindicales formadas por Oficiales y por Tripulantes de la Marina Mercante Nacional.

La nueva ley concede a los directores de dichos sindicatos el derecho a percibir de sus respectivas entidades una asignación compensatoria de las remuneraciones que puedan perder cuando, debido al ejercicio de las funciones sindicales, se vean privados de desarrollar sus labores profesionales para sus empleadores o patrones respectivos.

Se ha instituído, de esta manera, una excepción al principio de la gratuidad de las funciones directivas sindicales, que consagra el artículo 377 del Código del Trabajo.

Las razones que justifican tal excepción son obvias. Oficiales y Tripulantes de la Marina Mercante desarrollan sus actividades profesionales a bordo de las embarcaciones y en plena navegación, en aguas nacionales o extranjeras. Las funciones gremiales de estos sectores de trabajadores no tienen cabida ni pueden desarrollarse en ese medio. La modalidad del trabajo obliga, pues, a los dirigentes gremiales a ejercer sus tareas sindicales en tierra, para lo cual deben dejar de desempeñar sus oficios durante diversos períodos, a lo largo de su mandato.

Ahora bien, la gratuidad de la función directiva sindical, que el Código del Trabajo impone como norma general, ha hecho hasta ahora muy difícil que las organizaciones sindicales de Oficiales Mercantes y de Tripulantes cuenten con asociados dispuestos a aceptar responsabilidades directivas, ya que el desempeño de ellas les significa, en el hecho, hacer abandono de sus empleos, con la consiguiente pérdida de remuneraciones y derechos previsionales.

A subsanar lo anterior tiende la nueva Ley. Mediante la agregación de algunos incisos al artículo 377 del Código del Trabajo, se hace posible que los dirigentes sindicales de que hablamos perciban, legítimamente y con cargo al Sindicato, una asignación cuyo monto no podrá ser superior a las remuneraciones normales que el oficial o tripulante hubiere devengado en el caso de haber trabajado. También tendrán derecho a las imposiciones previsionales respectivas, dejándose constancia de que las correspondientes al naviero serán de cargo del sindicato a que pertenezca el director.

Este beneficio, como es natural, sólo podrá percibirlo el director cuando las exigencias de la labor sindical le impidan cumplir sus labores contractuales como empleado u obrero. Un reglamento especial, que dictará el Ministerio del Trabajo, dará las normas de detalle para la aplicación de las nuevas disposiciones.

Las organizaciones sindicales de Oficiales y de Tripulantes de la Marina Mercante Nacional, al tomar conocimiento de la promulgación de esta ley, cuya aprobación venían impulsando desde hacía ya tiempo, han expresado su agrado al ver satisfecha una sentida aspiración. Los círculos patronales respectivos, por lo que sabemos, han expresado también su conformidad con los términos de estas nuevas normas en favor de los sindicatos mencionados.

ARTURO VENEGAS

Medicina Legal

Para los alumnos de las clases de Medicina Legal, que han tenido el privilegio de poder tomar, en primer término, las páginas de un texto recién aparecido, ha sido profundamente satisfactorio comprobar en ellas las huellas de las interesantes charlas dictadas por don Eduardo Hamilton. Porque la amenidad se repite, una a una, a través de los términos científicos, la figura cristiana y la rigidez legal.

Para nosotros, los neófitos, tienen los términos médicos el sabor de una maraña impenetrable y el encanto de la cosa nueva y, en esta amalgama de materia y espíritu que es el hombre, sobresale nítidamente la envoltura externa que lo guía y que con tanta belleza y sabiduría nos ha hecho palpar el autor.

He aquí el mérito. Y ese hombre, que desde la microscópica unión se desarrolla, vive y muere, produce al contacto con la sociedad una serie de interferencias, obligaciones y derechos, que la ley civil ampara. El fenómeno físico, el psíquico, que traducen con su incontrastable presencia las variaciones de ese ser orgánico, necesariamente nos llevan al inconfundible análisis de la legislación que nos rige.

Porque, para el autor, este ser que es el hombre, analizado desde la concepción hasta su muerte, probeta maravillosa donde, una y otra vez, la composición fisiológica, el elemento psíquico, se aúnan para indicarnos que somos diferentes, está señalando nuestros sagrados derechos y las obligaciones ineludibles que la colectividad tiene, para protegerlos y realizarlos prácticamente.

Y a medida que el hombre vive y va por etapas presentando sus hitos principales, van surgiendo las frías disposiciones legales, su comentario, las sugestiones y pensamientos del autor, todas ellas con la riqueza espiritual que no se hace sentir el olor a sangre de la materia allá sobre la mesa rígida de la autopsia, sino la elevada sensación de que la muerte no es el fin, y que tenemos un camino, más allá, en la eternidad.

Y van apareciendo las llagas sociales, van desfilando sus inquietas soluciones, y sus capítulos, uno tras otro, cronológicamente, como la existencia misma, invitan a continuar. Cuando se cierra el texto, se ha dado el concepto de la semana de estudio. Ha quedado la sensación en la boca y en el alma de que hay algo inmensamente más noble en la composición de los hombres.

Es un acierto que despierte inquietudes y nos haga pensar.

HERNAN LEIGHTON A.
Un alumno

Hoy queda resuelto financiamiento del Plan de Desarrollo de Chiloé

En la reunión que se celebra en el Ministerio de Agricultura resolverían el programa de drenajes y el de créditos supervisados a la pequeña agricultura

Se prosiguen las conversaciones iniciadas el viernes último con el Ministro de Agricultura, don Orlando Sandoval, y los representantes del Banco Interamericano de Desarrollo, que preside Felipe Herrera, cuyo objetivo es procurar el financiamiento rápido y eficaz de tres importantes programas del Ministerio en marcha, a saber: ampliación de créditos supervisados a la pequeña agricultura de todo el territorio nacional; drenaje integral de vastas extensiones de tierras que se encuentran ociosas, y puesta en marcha del Plan integral de desarrollo económico-social de la Isla grande de Chiloé en lo que se refiere a la agricultura.

La segunda fase de las conversaciones está consultada para mañana de hoy y se da por cierto que en ella quedará definitivamente resuelto el problema del financiamiento a que hemos referido.

REFORMA AGRARIA

De acuerdo de los representantes de los tres partidos de gobierno, la Comisión Tripartita de Reforma Agraria no se reunirá los sábados ni los lunes. En consecuencia, le corresponderá iniciar sus labores mañana a las 9 horas, con la totalidad de sus miembros, en las oficinas del 9.o piso del Ministerio de Agricultura.

En la sesión de mañana se proseguirá discutiendo el texto del anteproyecto, redactado por Mariano Puga y Leonardo Durán. Como se sabe, gran parte de los artículos de este anteproyecto ya se encuentran aprobados, y las dificultades —fácilmente obviables, según los expertos— sólo se refieren a la forma cómo la Caja de Colonización Agrícola pasaría a integrarse en la futura Corporación de la Reforma Agraria, sirviéndole como núcleo inicial de organización. El Ministro Philippi estima que la fusión inmediata provocaría más de un problema. Este pensamiento sería compartido por los conservadores. De todos modos, los tres partidos están empeñados en aprobar cuanto antes el anteproyecto de Reforma Agraria, para dar cumplimiento a las urgentes recomendaciones de la Conferencia de Punta del Este y evitar que se siga profundizando el abismo social en el agro chileno. Las ideas básicas ya han sido aprobadas y lo que resta son meros problemas de detalle o de procedimiento.

Ayudemos con lo que podamos y siempre nos será recompensado, hoy necesitamos ropa de hombre, decenas de personas que buscan trabajo se lo solicitan por nuestro intermedio. Hogar de Cristo, Alonso Ovalle 1479.

Periodistas inician Primer Seminario de Relaciones Públicas

Hoy, a las 11 de la mañana, se dará comienzo con una sesión solemne que tendrá lugar en la Sala de Consejo de la Universidad Técnica del Estado, al Seminario de Relaciones Públicas, que ofrecerá durante una semana, el director de la Escuela de Periodismo de la Universidad de Minnesota, señor Roy E. Carter Jr., bajo los auspicios de la Asociación de Periodistas de Relaciones Públicas.

Especialmente han sido invitados, el Ministro de Educación, señor Eduardo Moore Montero; los Rectores de las Universidades de Chile, don Juan Gómez Millas; de la Católica, monseñor Alfredo Silva Santiago y de la Técnica del Estado, don Horacio Aravena Andaur; el Decano de Filosofía y Educación; el presidente del Círculo de Periodistas de Chile, don René Silva Espejo; el Secretario General de la República, don Enrique Silva Cimma; el presidente de la Cámara de Diputados, don Jaime Schaulsohn; el presidente del Círculo de Periodistas de Santiago, don Juan Emilio Pierotti; los Directores de las Escuelas de Periodismo de las Universidades de Chile y Católica, señores Ramón Cortés Ponce y Patricio Prieto; profesores y alumnos de las Escuelas de Periodismo de las Universidades; los Relacionadores Públicos de las Fuerzas Armadas, etc.

En esta ocasión, hablará en primer término, el Rector de la Universidad Técnica del Estado, señor Horacio Aravena Andaur; el presidente de la Asociación de Periodistas Relacionadores Públicos, señor Alejandro Oteiza del Canto, que junto con inaugurar el Seminario hará la presentación del Director de la Escuela de Periodismo de la Universidad de Minnesota; el presidente del Colegio de Periodistas de Chile, señor Renato Espejo; y el profesor norteamericano señor Carter.

Por la tarde, de 19 a 21 horas, tendrá lugar en la Universidad Técnica del Estado, una primera clase de Relaciones Públicas.

El acto inaugural será transmitido al país por la Radio de la Universidad Técnica del Estado, que ha ofrecido toda su cooperación a la Asociación Chilena de Periodistas Relacionadores Públicos.

Problemas de la mano de obra en Latinoamérica

Dentro del ciclo de conferencias auspiciado por el Centro de Estudios sobre Problemas del Empleo y de la Mano de Obra del Instituto de Ciencias Políticas y Administrativas de la Universidad de Chile, se dictó el viernes pasado la conferencia inicial a cargo del profesor Benjamín Samamé P., sobre "La importancia de la Información del mercado de trabajo en el desarrollo económico". La presentación del conferencista la hizo el presidente del Centro de Estudios patronales, don Jorge Aguayo.

Entre los conceptos emitidos por el orador, destaca el análisis que hizo sobre el fenómeno del desarrollo económico y el decisivo papel cumplido por la CEPAL, en el estudio de la programación del mismo.

Se refirió a los múltiples problemas que presenta la mano de obra en América Latina, expresando a continuación los diversos aspectos referentes a la información del mercado de trabajo y el papel que cumplen los servicios públicos de empleo en su elaboración.

En diversos pasajes de su intervención se refirió a la trascendencia de la creación de la OTAN en Chile y del Plan de Desarrollo, así como al importante papel que deben los economistas chilenos en la formulación de las políticas de la política del desarrollo

cuando hablamos de distinción..., conocemos el secreto.

Impecable es el corte y hasta su último detalle en la hechura. Así es un **traje** de Los Gobelinos

La media **medida** de Los Gobelinos es en realidad un **traje** de medida y con la ventaja que se entrega en 24 Hrs. En nuestros talleres se hacen y terminan a mano.

Trajes de media medida hechos en un selecto surtido de telas nacionales, propias para esta temporada.

Eº 85

Trajes de media medida hechos de acuerdo a la nueva línea Italiana. en la más variada selección de casimires finos de Primavera.

Eº 95

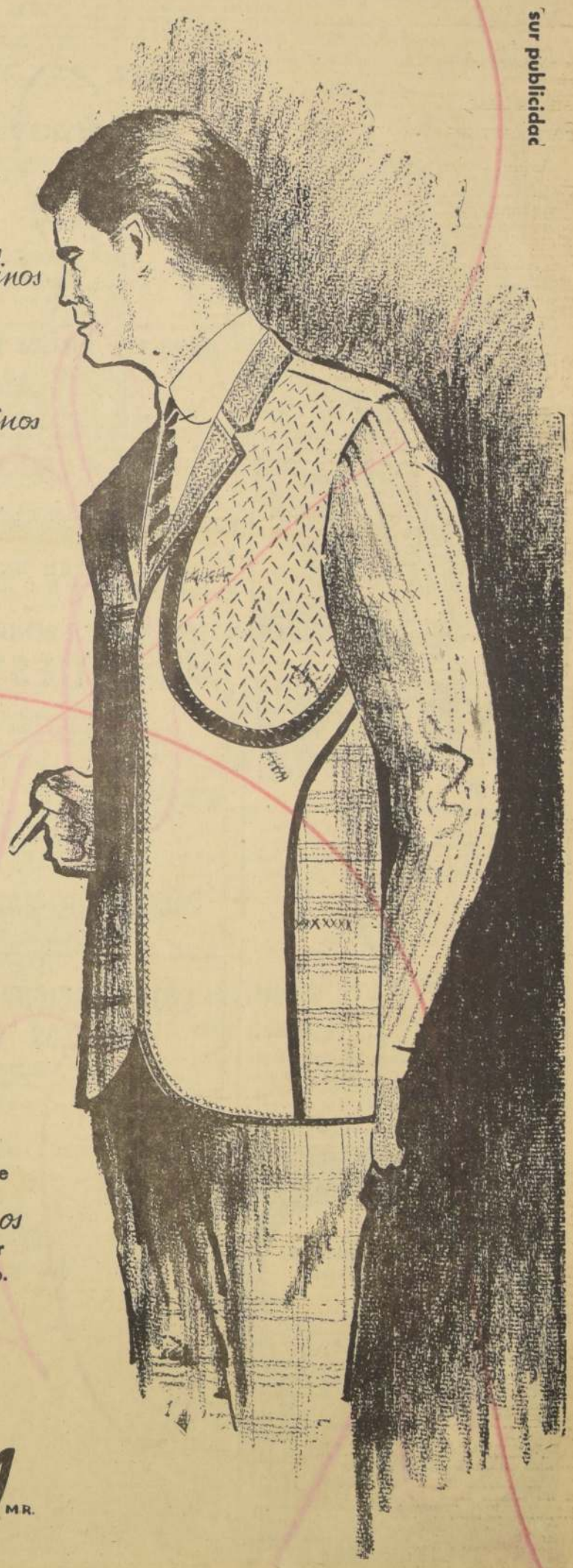

y recuerde, que Los Gobelinos vende lo mejor y más barato.

Los Gobelinos M.R.

Departamento Sastreria 1.er piso.

sur publicidad

18 especialidades enseñará Academia Politécnica Naval

● Cursado el decreto que otorga existencia legal a este plantel que entregará títulos profesionales.

● Preparará a los Oficiales de la Armada en sus dos misiones específicas: operativa y logística

Desde hoy tiene existencia legal la Academia Politécnica Naval, creada por decreto supremo, cursado totalmente el sábado por la Contraloría General de la República. Este plantel tiene por objeto esencial lograr un mejor desarrollo y perfeccionamiento de la Enseñanza Superior de la Armada de Chile.

CONTRALMIRANTE Ramón Barros González, actual Director de Instrucción de la Armada, y que dirigirá la Academia Politécnica Naval

La Academia será dirigida por el contralmirante Ramón Barros González, actual Director de Instrucción de la Armada.

Otorgará títulos profesionales en Ciencias Navales y marcará una separación definida entre los dos cargos fundamentales en que se desempeñan los Oficiales de la Armada —el operativo, de dominio de los Oficiales Ejecutivos, cuya misión es emplear y operar el armamento, para luego escalar grados jerárquicos de mando, y el Logístico, que mantiene y repara el material, de incumbencia de los Oficiales Ingenieros.

PREPARACION DE LOS OFICIALES

A la Academia Politécnica Naval se le asigna la misión de preparar a los oficiales en ambos aspectos, cumpliendo su objetivo a través de cursos para formar especialistas e ingenieros, destinados a satisfacer las necesidades técnicas de la Marina de Guerra y Mercante de Chile.

La enseñanza se impartirá con los medios que proporcione la entidad, en el campo de la docencia, la investigación, la extensión cultural, científica, y los que se deriven del intercambio con otros centros de enseñanza de categoría equivalente, nacionales y extranjeros. Asimismo, los que propendan al perfeccionamiento cultural y moral del oficial.

Conforme a las disposiciones del cuerpo legal que le dio vida jurídica, la Academia estará constituida por cursos de Aplicación y Politécnicos, para subtenientes y de oficiales. Contará, además, con un Departamento de Extensión Cultural y perfeccionamiento profesional, para los efectos de la discusión de las ciencias y el perfeccionamiento general de sus alumnos.

ORIENTACION

La enseñanza que se imparta en el plantel estará orientada a completar la formación básica que se otorga al cadete y futuro oficial en la Escuela Naval. Los Oficiales de la Armada podrán, en lo sucesivo, reparar el material naval, a fin de mantenerlo en alto grado de eficiencia operativa, utilizar las técnicas náuticas en todos sus aspectos, administrar eficazmente el mantenimiento de las dotaciones navales.

Los egresados de la Academia, nacionales o extranjeros, obtendrán títulos profesionales en Ciencias Navales.

Estarán representados en el establecimiento, técnicos de todas las escuelas y dependencias de la Armada Nacional, realizando cursos de especialización en Artillería, Torpedos y Armas Submarinas, Ingeniería y Armamentos, Telecomunicaciones, Navegación e Hidrografía, Electrónica, Radiocomunicaciones, Hidrografía, Meteorología, Electricidad, Mecánica, Metalurgia, Construcción Naval, Artillería y Defensa de Costa.

TAKAKO SUDZUKI, dueña de casa japonesa que ha transformado su hogar en un lugar bello y acogedor con su arte, decidió enseñarlo a las chilenas. "En cuanto me mude comenzaré mis clases particulares", cuenta mientras demuestra en qué consiste su habilidad. El arreglo floral que se observa en el grabado recibe el nombre de ikebana y adopta todas las formas que le da el buen gusto de las japonesas, quienes aprenden desde jovencitas a adornar un florero con ramitas y flores. (Foto de Juan Cifuentes.)

Una artista japonesa enseñará el ikebana a dueñas de casa chilenas

Sólo se necesitan tallos, ramas y flores silvestres para practicarlo

Por SILVIA PINTO

Una japonesa pequeñita, de cara sonriente y que transmite al conversar todo el encanto de su país, es la señora Takako Sudzuki, quien comienza a enseñar en Chile un arte simple y desconocido para los americanos: el arreglo floral.

Sugerente, como todos los nombres de otro idioma, este arte recibe el de "ikebana". La filosofía que lo rige es ésta: "intención de expresar vida, la vida infinita de la naturaleza que es la fuente de todos los seres vivientes".

Takako Sudzuki acaba de regresar del Japón, donde estuvo dos años. Estaba ya muy acostumbrada a Chile, vive aquí desde 1929, cuando por una serie de circunstancias se decidió a volver con su marido, Alfredo Sudzuki. Una cajita con música, abanicos perfumados, adornos de porcelana, botellas de saki, son los recuerdos que dejó ese viaje a la patria y, ahora, adornan su confortable casa situada en la Gran Avenida.

Pero por sobre todos los recuerdos, la señora Takako trajo consigo el dominio del ikebana y está dispuesta a enseñarlo a quien se lo solicite. Hasta ahora ha dictado cursos en el Club de Jardines de Viña del Mar y Escuela de Primavera de la Universidad de Chile, y se prepara a ejecutar algunos arreglos para la Exposición de Flores de Santiago, que tradicionalmente se realiza en la Escuela Militar.

En un castellano gracioso y risueño, explica cómo se procede para un arreglo floral. —Todo sirve: flores, hojas, raíces, ramas secas —dice—, mientras coge una especie de cepillo con púas pequeñas que coloca dentro de un florero en forma de fuente. De su jardín corta tallos de yerba del platero y cuatro o cinco flores silvestres color naranja. Con unas tijeras va cortando puntas y doblando tallos para fijarlos finalmente por un extremo a las púas. Eso es todo, pero el efecto, magnífico.

El matrimonio Sudzuki tiene dos hijas, una es ingeniero agrónomo y la otra, doctora, con quienes viven. Están felices en Chile y dicen que a Japón sólo van por periodos cortos, no muy frecuentes.

CULTIVO DE CIEN AÑOS

Alfredo Sudzuki, avicultor —"por el momento cesante"— cuenta que lleva en Chile más años que su esposa y que sólo volvió a Japón para visitar a su madre. Tímidamente confiesa que entiende algo del arte de cultivar "bonsai", árboles reducidos a tamaños increíbles y que en pequeños maceteros, producen frutos minúsculos ante el asombro de los profanos.

—La preparación es larga, dice, hay que empezar cuando el árbol es nuevo y demora tres años en conseguirse el bonsai. Agrega con sencillez que una buena forma se consigue a los cien años... Son sumamente caros, aclara.

FLORES PARA TODA OCASION

El arreglo final tiene un simbolismo. Cada fiesta, o suceso importante, incluso celebraciones domésticas, van acompañadas con un arreglo apropiado. En Año Nuevo se colocan pinos y crisantemos blancos en vasijas blancas; para los matrimonios, dos pinos representan la unión; en el Festival de las Muñecas, están las flores del cerezo y del durazno, y para el Festival de los Niños, los lirios simbolizan la inocencia.

Luego están las épocas de la vida. Capullos en pleno florecimiento, vainas u hojas secas para el pasado. Capullos semiabiertos para el presente y botones para el futuro.

Las estaciones del año imponen arreglos que estén a tono. Curvas vigorosas en primavera, arreglo completo y desplegante para el verano, delgado y esparcido en otoño, melancólico en invierno.

La señora Takako enumera las diferentes formas y variedades del arreglo floral. Los floreros y maceteros deben hacer juego, expresa. También se pueden arreglar las flores sin tiesto, ya sea en interiores o en terrazas y patios.

Cada ocasión es significativa y el japonés lo hace notar con la expresión más bella y natural que el hombre puede elegir.

UN COMODO QUIMONO

Dos años permaneció siguiendo cursos regulares en la Escuela de Ohara, esta amable japonesa que de dueña de casa se transformó en artista. —Me interesé, especialmente manifiesta, en que me enseñaran para convertirme yo a mi vez, en maestra. Conté a mi profesor que yo iba a enseñar el ikebana en Chile y por eso estudié mucho.

La conversación se desvía luego hacia su traje. Una bata hasta el suelo de casimir color café con un quimono claro de seda natural, suecos y calcetines blancos, completan su atavío de casa.

—Este traje es muy sencillo, pero muy cómodo para mí, ríe. —Yo lo uso tanto como el vestido americano.

Luego cuenta que encontró a Japón muy cambiado. —Todo allí es rápido ahora. Las dueñas de casa en cinco minutos piden almuerzo al restaurante, las mujeres van a la oficina y estudian. En fin, hay mucha comida americana, calles bonitas, edificios inmensos. Todo muy lindo.

Mientras habla ha terminado de confeccionar un arreglo floral y se disculpa por no haber desempacado aún los floreros que llevó a Viña para sus cursos.

Sin embargo, al mirar los silvestres tallos y las humildes "chinitas" que crecen en cualquier jardín, sólo se puede decir que el ikebana es un arte en todo el sentido de la palabra.

PRESIDENTE DEL SENADO PARTE HOY A ITALIA

En el vuelo Jet de la Línea "Alitalia", a las 17 horas, de esta tarde partirá a Roma el presidente del Senado, don Hernán Videla Lira, acompañado de su esposa.

En Los Cerrillos serán despedidos por sus relaciones sociales y, a nombre del Parlamento, por el vicepresidente del Senado, Dr. Isauro Torres, y el presidente de la Cámara de Diputados, Jacobo Schaulsohn.

Luego de recorrer Italia, Francia, el senador Videla Lira y señora visitarán la India y otros países del Oriente. La ausencia durará alrededor de dos meses.

JUVENTUD LIBERAL ULTIMA LOS PREPARATIVOS DE SU CONVENCION

A partir de las 18.30 horas, de hoy, la Comisión Organizadora de la Convención Extraordinaria de la Juventud Liberal se constituirá en sesiones diarias, para impartir instrucciones y absolver consultas sobre este importante torneo político.

La Convención de la Juventud Liberal se desarrollará en la ciudad de Viña del Mar, durante los días 6, 7, y 8 del próximo mes de octubre. Comunicaciones de adhesión se han recibido ya, desde Arica a Punta Arenas, y delegaciones especiales están recorriendo provincias, con el objeto de informar sobre las diversas materias que figurarán en el temario.

Gonzalo Sánchez Rivas, presidente de la Juventud Liberal, se dirigirá por radio al país, en los próximos días, para fijar el alcance y proyecciones del torneo.

MUNICIPALIDAD DE SANTIAGO

CONCURSO DE JARDINES PARTICULARES Y PUBLICOS PARA LA COMUNA DE SANTIAGO

A iniciativa del Alcalde, y por Acuerdo N.o 585, de 28 de agosto pxmo. pdo. la H. Corporación dispuso llevar a efecto un CONCURSO DE JARDINES en el que participen las Escuelas Primarias, Secundarias, Técnicas y Particulares, además de un Concurso entre jardines particulares y públicos, de Balcones Floridos, Terrazas y Vitrinas de la comuna de Santiago, el que se regirá por Bases que se podrán obtener en las Oficinas del Departamento de Aseo y Jardines, en Avda. José María Caro N.o 390.

Este Concurso tiene por objeto despertar en el vecindario, tanto en los niños como en los adultos, el cariño y cuidado por las flores, los árboles y los prados, fomentando así el ornato de la ciudad.

PREMIOS:

A. CONCURSO DE JARDINES:

ESCUELAS PRIMARIAS: 1er. Premio, Eº 1.500; 2.o, Eº 1.000; 3.o, Eº 750; 4.o, Eº 600; 5.o, Eº 400; 6.o, Eº 300; 7.o, Eº 250; 8.o, Eº 200.

ESCUELAS SECUNDARIAS Y TECNICAS: 1er. Premio, Eº 700; 2.o, Eº 425; 3.o, Eº 250; 4.o, Eº 175; 5.o Eº 125; 6.o, Eº 75.

ESCUELAS PARTICULARES: 1er. Premio, Eº 700; 2.o, Eº 425; 3.o, Eº 250; 4.o, Eº 175; 5.o, Eº 125; 6.o, Eº 75.

B. CONCURSO DE JARDINES PARTICULARES:

Primera Categoría.— JARDINES PUBLICOS: 1er. Premio, 1.000 escudos; 2.o, 800 escudos; 3.o, 550 escudos; 4.o, 400 escudos; 5.o, 300 escudos; 6.o, 200 escudos; 7.o Mención Honrosa; 8.o, Mención Honrosa.

Además, la I. Municipalidad otorgará anualmente al mejor jardín construido y mantenido en el mismo período, un Premio de Eº 3.000. Este jardín expondrá, en forma permanente, un apiaca de bronce con la indicación del premio.

Segunda Categoría.— JARDINES PRIVADOS: 1er. Premio, 600 escudos; 2.o, 400 escudos; 3.o, 300 escudos; 4.o, 200 escudos; 5.o, Mención Honrosa; 6.o, Mención Honrosa.

Tercera Categoría.— BALCONES FLORIDOS Y TERRAZAS: 1er. Premio, 600 escudos; 2.o, 400 escudos; 3.o, 300 escudos; 4.o, 200 escudos; 5.o, Mención Honrosa; 6.o Mención Honrosa.

Cuarta Categoría.— JARDINES DE VITRINAS: 1er. Premio, 600 escudos; 2.o, 400 escudos.

Los Premios se otorgarán el día 8 de diciembre próximo, a las 11 horas, en un acto público, que se efectuará en el Salón de Honor de la I. Municipalidad.

RAMON ALVAREZ GOLDSACK
Alcalde de Santiago,

MARIO ARENAS BLANLOT,
Secretario de la Alcaldía.

SANTIAGO, 21 de septiembre de 1961.

Sr. Automovilista

Evite el robo de su auto, camión o camioneta

Instale una CHAPA DE SEGURIDAD, trabando la dirección de su vehículo.

UNICO DISTRIBUIDOR EN CHILE
"MOTORS WOL"

Ventas y colocaciones en

AVDA. VICUÑA MACKENNA 1705

Servicio de Mecánica, Desabolladura y Pintura

Dirección General de los Servicios de la Armada —

PROPUESTA PUBLICA Nº 1 847

Llámase la atención del comercio en general a esta propuesta que está solicitando la Armada, por lo siguiente puesto en el Centro de Abastecimiento de Valparaíso:

MAQUINAS DE ESCRIBIR Y CALCULADORAS

Esta propuesta se abrirá únicamente en el Departamento de Adquisiciones de la Dirección General de los Servicios de la Armada, el martes 10 de octubre de 1961, a las 16 horas.

Los formularios respectivos pueden solicitarse en Valparaíso, calle Prat 620, 2.o piso, y en Santiago, Comandancia en Jefe de la Armada, edificio del Ministerio de Defensa Nacional 7.o piso.

El Director General de los Servicios de la Armada.

NUEVO TELEFONO 383178

SPLENDID

JOSE CHANES

GAS LICUADO Y CORRIENTE

Fca. San Francisco 633 — Fono 383178

Estación de Servicio

SECCION ESPECIAL PARA REPARACIONES DE CALIFONTS DE TODAS LAS MARCAS

SAN FRANCISCO 623 FONO 383178

CORPORACION DE LA VIVIENDA

POSTERGACION APERTURA DE

PROPUESTAS

Postérgase la Apertura de la Propuesta: POBLACION "CHILE NUEVO", Puerto Natales; "POBLACION "PEDRO AGUIRRE CERDA", Porvenir; LOCAL DEL S.S.S. en Porvenir, hasta el día 10 de octubre de 1961, a las 16 horas.

Se podrán retirar antecedentes y hacer observaciones a los mismos hasta las 17 horas del día 2 de octubre de 1961, en la Secretaría de la Sección Proyectos y Obras Zona Sur, Arturo Prat 48, 5.o piso, día en que deberá entregarse la Hoja Declaración.

VICEPRESIDENTE EJECUTIVO

Aprueban modificación a los Estatutos de la Juventud Conservadora

Presidida por su titular, Gonzalo Eguiguren Hodgson, y actuando como secretario Eduardo Vallerant Franco, la Junta Nacional de la Juventud Conservadora conoció y aprobó un proyecto de reforma de sus estatutos.

Las modificaciones aceptadas permitirán darle una nueva estructura y una mayor flexibilidad a los organismos superiores de la Juventud Conservadora.

Finalmente, la Junta acordó enviar una nota de felicitación al vocal Fernando Zegers Santa Cruz, por su designación como Director de "El Diario Ilustrado".

Chocada camioneta de Investigaciones: dama herida grave

Una señora resultó gravemente herida y dos menores con lesiones leves, al producirse en la tarde de ayer una violenta colisión entre una camioneta de Investigaciones de San Miguel y un coche particular.

El accidente ocurrió en calle Eleazar Parada esquina de Diego de Almagro.

Por razones aún no aclaradas, sufrieron una fuerte colisión la camioneta patente KE-689, conducida por el Comisario de la Unidad de Investigaciones de San Miguel, Eduardo González, a quien acompañaba su esposa e hijos, con el automóvil particular marca Dodge, que guiaba el abogado talquino Hernán Correa Labra.

A consecuencia del choque resultó con heridas graves la señora del funcionario policial, y dos de sus hijos.

Motocicleta embistió a espectadores en San Felipe: tres heridos

SAN FELIPE.— Tres personas resultaron heridas de consideración durante la realización de un circuito al precipitarse una motocicleta sobre un grupo de espectadores, casi al llegar a la meta de la prueba en calle Puente de esta ciudad.

El accidente ocurrió a las 11.45 horas. El vehículo manejado por Néstor Colvin Barros volcó al resbalar la rueda trasera, atropellando, primeramente, al cabo de Carabineros Rosamel León Tapia, de la Segunda Comisaría y fracturándole una pierna. Esto motivó su internación en el Hospital local.

Luego, la moto atropelló, al irse a la calzada, a José Manuel Arava Vera, de diez años y Gabriel Castro Gamboa, de seis, provocándole graves lesiones. Ambos también fueron internados en el Hospital de San Felipe.

El conductor del vehículo fue detenido por funcionarios policiales con el objeto de determinar su responsabilidad en el accidente.

CORPORACION DE LA VIVIENDA

PROPUESTAS PUBLICAS

Provisión de planchas y caballetes de asbesto-cemento, ganchos, tornillos y golillas para las mismas.

Se solicitan propuestas públicas para la provisión de planchas y caballetes de asbesto-cemento, ganchos de fierro galvanizado y tornillos con golillas para la colocación de estas planchas. Este material está destinado a la Población "Santa Laura". Radicación, comuna de La Cisterna.

Bases y antecedentes están a disposición de los interesados, de lunes a viernes, de 15 a 17 horas, en la Sección Industrias, Materiales y Reparaciones, calle Arturo Prat N.o 48, 4.o piso.

La apertura de estas propuestas se efectuará el 2 de octubre próximo, a las 15 horas, en la Sección ya citada.

VICEPRESIDENTE EJECUTIVO

REFRIGERADORES

VEN-DI

VENDE DIRECTAMENTE DE FABRICA

CARNICERIAS

Tres cuerpos, 110 pies ..... Eº 1.500.—
Dos cuerpos, 70 pies ..... 1.280.—
Dos cuerpos, 36 pies ..... 1.000.—

ROTISERIAS

Mesones 2 mts. ..... Eº 1.083.—
Vitrinas Sobremesa ..... 636.—
Mesones y Vitrinas de Piso. El metro ..... 900.—

CONSERVADORAS PARA HELADOS ..... Eº 650.—

Los PRECIOS incluyen GRANDES FACILIDADES.

ENTREGAS INMEDIATAS. LLAME HOY MISMO O VISITENOS SIN COMPROMISO.

FONO Nº 496039

ESTE APARATO ES IMPRESCINDIBLE EN TODO HOGAR

AL ALCANCE DE CUALQUIER BOLSILLO

BATIDORA MEZCLADORA JUGUERA a CHORRO

A LA VENTA EN TODOS LOS NEGOCIOS DEL RAMO

PEDIDOS POR MAYOR

R. GAROSI-FONO 92374

CASILLA 14049

SANTIAGO

CAJA NACIONAL DE EMPLEADOS PUBLICOS Y PERIODISTAS

Selección general definitiva de imponentes opositores a la compra de departamentos del edificio ubicado en calle Amunátegui N.o 86, de la ciudad de Santiago, practicada en conformidad a las disposiciones del DFL. N.o 39, de noviembre de 1959.

4 DEPARTAMENTOS DE 3 DORMITORIOS, CON 180.50 m2., a Eº 29.688.86 c/u
1.— Manchego Manchego, Manuel F. ..... 128 puntos
2.— Gómez Farías, Juan A. ..... 94 "
3.— Tendola Aravena, Irma ..... 92 "
4.— Durán Rodríguez, Roberto ..... 84 "

5 DEPARTAMENTOS DE 3 DORMITORIOS, CON 160.70 m2., a Eº 24.266.48 c/u
1.— Zarhi Batarce, José ..... 126 puntos
2.— Norambuena Martínez, Raúl ..... 122 "
3.— Leiva Zúñiga, Carlos ..... 120 "
4.— Ortún Tricio, Enrique ..... 118 "
5.— Sepúlveda Rondanelli, Julio ..... 116 "

1 DEPARTAMENTO DE 3 DORMITORIOS, CON 125.10 m2., a Eº 21.635.83
1.— Mac Clure Aranguiz, Carlos ..... 108 puntos

3 DEPARTAMENTOS DE 2 DORMITORIOS, CON 112.10 m2., a Eº 16.911.37 c/u
1.— Rodríguez Marthell, Eduardo ..... 114 puntos
2.— Capriroli Miranda, Carlos ..... 112 "
3.— Rogers Moreno, Mario A. ..... 112 "

4 DEPARTAMENTOS DE 2 DORMITORIOS, CON 103.80 m2., a Eº 15.569.20 c/u
1.— Araya Palma, Agustín ..... 120 puntos
2.— Aravena Bustos, Miguel ..... 108 "
3.— Castro Encina, Dagoberto ..... 98 "
4.— León Contreras, René ..... 92 "

3 DEPARTAMENTOS DE 2 DORMITORIOS, CON 98.40 m2., a Eº 15.032.33 c/u
1.— García Valenzuela, Enrique ..... 166 puntos
2.— Sala Sanz, Carmen ..... 112 "
3.— Zeballos King, Gastón ..... 108 "

1 DEPARTAMENTO DE 2 DORMITORIOS, CON 94.30 m2., a Eº 14.173.34
1.— Cabera Sánchez, Augusto ..... 130 puntos

1 DEPARTAMENTO DE 2 DORMITORIOS, CON 75.00 m2., a Eº 11.435.32
1.— Cabezas Mella, Carlos H. ..... 130 puntos

1 DEPARTAMENTO DE 1 DORMITORIO, CON 53.10 m2., a Eº 8.858.35
1.— Salinas Renard, Rebeca ..... 162 puntos

2 DEPARTAMENTOS DE 1 DORMITORIO, CON 50.40 m2., a Eº 7.838.28 c/u
1.— Fernández Cadagán, Herminia ..... 122 puntos
2.— Martínez Villagrán, Guillermo ..... 120 "

Los imponentes indicados precedentemente y en el mismo orden, tendrán un plazo de siete días hábiles, a contar desde hoy lunes 25, para elegir el departamento de su grupo, hacer entrega del resto de la documentación necesaria para la escrituración de la compra-venta y cancelar la cuota al contado.

Se tendrán por desistidos —sin apelación— a aquellos que no concurran a cumplir con lo expresado en el inciso anterior dentro del plazo señalado.

MARIO GONZALEZ HERRERA
Gerente - Santiago

RAUL INFANTE YAVAR
Vicepresidente Ejecutivo

Las Dentaduras Artificiales

se mantienen firmes con ADHESIVO MAYON

Ahora en "envase plástico", liviano y cómodo para llevar en el bolsillo.

DESDE Eº 0,43

EN SU FARMACIA

TAXIMETROS "TOKYO"

Facilidades. Entrega inmediata

Tamaño guantera

- 4 Totalizadores

GRATIS para nuestros clientes haremos el cambio de tarifa de pesos a escudos, cuando así lo acuerde la Ilustre Municipalidad.

Enrique Palma

ESTADO 30

GREMIO DE SUPLEMENTEROS TRATO MEDIDAS MUNICIPALES

El gremio de suplementeros se reunió ayer, a las 18 horas, en la sede social de calle Arturo Prat 464, convocado por el Sindicato Profesional de Suplementeros de Santiago, para tratar diversas materias de interés gremial.

En el primer punto de la tabla se trató el problema derivado de la medida adoptada por el Intendente de Santiago, de eliminar algunos quioscos, o correr la actual ubicación a otros. Finalmente, se trató la negación de los permisos de renovación de los suplementeros, por parte de la Municipalidad.

Otros puntos de la tabla versaron sobre: el proyecto de ley de previsión que los favorece, y que conoce la Cámara de Diputados; entrevista con la Directiva de la Asociación Nacional de la Prensa; terna para la elección de directorio, y nombramiento de delegados para el Congreso que celebrará la CUT en octubre.

CELEBRAN ANIVERSARIO.— El Círculo de Funcionarios del Servicio de Prisiones en Rehro, celebró ayer el 6.o aniversario de su fundación con una sesión durante la cual el presidente de la entidad, Manuel A. Varas R., presentó saludos a los socios. La reunión continuó con la lectura del acta de fundación, nómina de los socios fallecidos y palabras del vicepresidente del Círculo, Pedro Bravo Rosales. El programa de festejos comprendió además un vino de honor a los asistentes, un banquete oficial y otros actos. EN EL GRABADO, un aspecto de la manifestación en la cual aparece la directiva rodeando a la Reina que presidió los festejos el año pasado.

LINEA AEREA NACIONAL

Se complace en anunciar que, para mejor atención del público, ha instalado una nueva planta telefónica con 15 líneas en su oficina de Santiago.

NUEVO TELEFONO

65201

LAN-CHILE

MAÑANA SE INICIA CONGRESO DE OBREROS DE LOS MOLINOS

La Confederación de Sindicatos de Obreros Molineros de Chile inaugura mañana un Congreso Nacional Ordinario. Las sesiones se desarrollarán en la sede de la institución, ubicada en la calle Concha y Toro. Asistirán delegados de las organizaciones del gremio desde Ovalle a Puerto Montt.

El objetivo fundamental es resolver sobre el pliego de peticiones que se elevará ante personeros de la industria. La sesión inaugural se verificará el 28 del presente, a las 9.30 horas.

Entre las materias a tratar figuran los problemas de paralización de industrias del ramo, mecanización de los molinos, despidos de obreros y, fundamentalmente, la creación del Instituto Tecnológico de la Molinería. Esta entidad será la escuela técnica, en la que los trabajadores se prepararán para desempeñarse en forma más eficiente.

Presidirá las Jornadas el representante máximo de la Directiva, Crescencio Luna.

JUBILACION DE LA MUJER TRATA MAÑANA ASAMBLEA GENERAL

Una asamblea general de socios de las instituciones bases de la Confederación de Empleados de la Industria y Comercio, se efectuará mañana, a las 20.15 horas, en la sede social de calle Compañía 1087.

En esta oportunidad, se discutirá la siguiente tabla: Cuenta de la directiva nacional de la CEPCH sobre reajuste de sueldos, medicina curativa, jubilación de la mujer, continuidad de la previsión y se tratará además la cuenta de la Directiva de la Confederación y cuenta de Tesorería.

Directiva femenina se entrevistará esta semana con S. E.

En el curso de esta semana, la Directiva Nacional de las Empleadas Particulares y Obreras se entrevistará con el Presidente de la República, para solicitarle la promulgación del proyecto de ley sobre la jubilación de las mujeres obreras, y las que trabajan en forma particular.

Este acuerdo fue adoptado en una reciente reunión, a la que, además de la Directiva, asistieron representantes de la CEPCH y la CUT.

Se espera solución a conflicto de Lota y Coronel: reuniones

Las empresas de Lota y Schwager han ofrecido, separadamente, un 15 y un 13 por ciento de aumento a los obreros, los cuales, a su vez, exigen un 25 por ciento. Se espera que las conversaciones que se desarrollan desde el sábado en la mañana para discutir estas proposiciones lleguen a resultados positivos en breve plazo, dando solución a los conflictos colectivos planteados por pliegos en Lota y Coronel. En la reunión de la mañana de ayer participó activamente el Ministro Hugo Gálvez, así como el Subsecretario Pedro Montero. En la tarde, en las oficinas de la Compañía Carbonífera e Industrial de Lota, prosiguieron las conversaciones separadas entre las partes.

AHORA...! Asientos RECLINABLES...!

CON LA MISMA GRATA SENSACION DE QUIEN VUELA EN UN JET...

CONTADO TOTAL Eº 4.935 incluido impuesto de transferencia.

SIMCA '61

CON FACILIDADES Eº 1.500 contado y saldo 15 meses.

ENTREGA INMEDIATA

RECIBIMOS SU COCHE USADO EN PARTE DE PAGO

EL PRIMERO CON MOTOR RUSH.

Gran maleta equipaje para 200 Kgs.
Capacidad para cinco pasajeros
Radio, Calefacción y aire frío
Rueda repuesto modelo Continental
Neumáticos banda blanca 575 x 15
Defensa delantera

Socovem Ltda.
Av. Gral Bustamante 150

SOULE PUBL.

INDUSTRIA DE GRAN PORVENIR
NECESITA
TECNICO INDUSTRIAL
PARA MANTENIMIENTO
DE EQUIPO INDUSTRIAL

Indispensable sólidos conocimientos y amplia experiencia en: Refrigeración, Electricidad, Vapor y Mecánica

Ofertas manuscritas, indicando pretensión de sueldo a

Casilla 63-O — OSORNO

Un nuevo adelanto en la lucha contra el dolor

A base de:
Acido acetilsalicílico (Aspirina M.R.)
Acido cítrico
Bicarbonato de sodio

YASTA - alivio en burbujas

YASTA se disuelve en agua en alegres perlas.
Y en seguida se toma YASTA - burbujeante.
Siempre agradable - siempre refrescante.

¿Por qué con YASTA un efecto más rápido?
En el vaso mismo ya se disuelven todos los ingredientes activos de YASTA. Y así pasa rápidamente al torrente circulatorio.

Por su rápida absorción YASTA ejerce su acción inmediata sobre el centro del dolor.
Elimina los malestares en unos segundos. Y usted se siente tan agradablemente aliviado.

YASTA no produce acidez y hasta para el estómago delicado constituye un alivio en burbujas

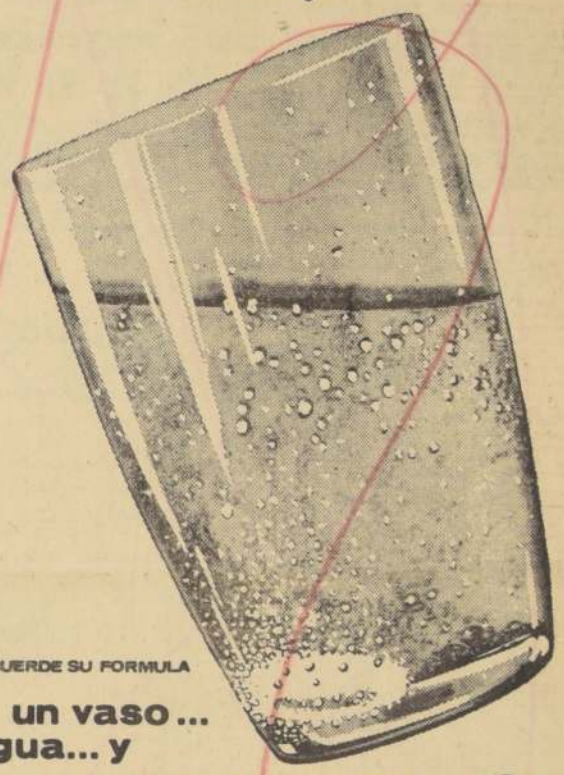

RECUERDE SU FORMULA
un vaso... agua... y

YASTA M.R. BAYER

YASTA calma dolores de cabeza, neuralgias y malestares

PRENSAS CASE.

RECOLECTORAS AUTOMATICAS O ESTACIONARIAS

PRENSA ESTACIONARIA
Modelo NL, para amarres de alambre o sisal. Con motor Wisconsin.

RECOLECTORA AUTOMATICA
Modelo 200, para amarres de sisal. Con motor Wisconsin, o toma fuerza.

RECOLECTORA AUTOMATICA
Modelo 140 W, para amarres de alambre. Con motor Wisconsin.

ENTREGA INMEDIATA

CREDITOS: CORFO, BANCO DEL ESTADO, DIRECTOS

CIA. DISTRIBUIDORA NACIONAL
MAQUINARIAS CODINA

IMPRESCITRA

El mejor punto de partida es su SERVICENTRO ESSO

Estamos a sus órdenes !

Soy uno de sus Distribuidores ESSO; en mi Servicentro todo ha sido dispuesto para brindarle a Ud., la más cordial y eficiente atención. Por eso en sus viajes, sean de negocios o placer, confíeme el cuidado de su vehículo y, personalmente, me preocuparé de solucionarle cualquier problema, para demostrarle que EL MEJOR PUNTO DE PARTIDA ES SU SERVICENTRO ESSO para que Ud.

Viaje Contento Viaje con Esso M. R.

ESSO STANDARD OIL CO. (CHILE) S.A.C.

DIRECCION DE PAVIMENTACION URBANA
CHILE

Frentes de predios afectos a pago de pavimentación en las comunas de Barrancas y La Cisterna

En conformidad a las disposiciones contenidas en el Art. 23 de la Ley General de Pavimentación N.o 8.946, se pone en conocimiento de los propietarios ubicados en las calles que se indican de las comunas que se mencionan, que los frentes de sus predios afectos a pago de pavimentación de Soleras, Aceras y Calzadas de concreto, son los siguientes:

N.o del predio	Nombre del propietario	Frente en ml.
COMUNA DE BARRANCAS		
CALLE SCALA — Entre San Pablo y Portales		
s/n (Costado Norte)	Suc. Natalia Mejías vda. de Vargas	30,60
785	Héctor Guajardo	10,00
781	Juan Espinoza	11,00
5765 por Catedral	Mario Loo G.	10,60
5762 por Catedral	Luis Zamorano	20,20
769	Orlando Ordenes	10,00
765	Alda Abarca	10,00
761	Angel Patiño	10,00
757	Ester Sandoval	5,00
755	Carlos Padilla	5,50
s/n	I. Municipalidad	33,00
747	Luis Monardi	13,00
741	Santiago Peña	12,00
737	Jorge Vargas	10,40
735	José Rodríguez	11,00
725	Hilda Carrasco	10,30
(Costado Sur)		
798	Manuel Guzmán	17,00
794	Berta Martínez	14,00
788	Carmen Díaz	15,00
784	Reinalda Morales	15,00
778	Antonio Rivera	14,40
5788 por Catedral	Sucesión Olave	20,20
762	Mario Retamal	9,50
758	Templo Evangélico Bautista	29,20
750	Rodolfo Torres	14,00
726	Elvira Osorio	15,00
746	Aquileo Patiño	14,60
742	Esteban Cambiazo	13,00
734	Leonilo Moreno	21,00
732	Teresa Quinchero	10,00
CALLE SANTA OLGA — Entre San Pablo y Catedral (Costado Norte)		
5898 por Catedral	Hermanos Collado	36,30
791	Eduardo Silva	7,90
789	Rubén Flores	5,80
787	Efraín Tapia	22,40
(Costado Sur)		
5912 por San Pablo	Luis Albornoz	37,00
778	Urías Espinoza	36,20
CALLE SANTA MARTA — Entre San Pablo y Catedral (Costado Norte)		
5834 por Catedral	María Luisa de Bray	36,40
773	Julio Guajardo	36,00
(Costado Sur)		
794/98	Enrique Latorre	35,00
778/80	Pedro Muñoz	36,00
CALLE CATEDRAL — Entre Santa Olga y Santa María (Costado Oriente)		
5899	Efraín Tapia	10,30
5895	Juana Barra	10,00
5881	María Rojas	9,40
5887	Adelina Morales	20,20
5879	Carlos Bull	10,00
5871	Margarita Hormazábal	10,00
5887	Alba Moya	10,00
5863	Luis Tapia	10,00
5879	Pedro Muñoz	11,70
(Costado Poniente)		
5888	Sucesión M. Quiroz	11,00
5894	Roberto Rubillo	10,00
5888	José Saavedra	10,00
5880/84	Rosa Carvajal	20,00
5876	Lucila Soto	10,00
5874	Benito Carreño	10,00
5870	Arturo Troncoso	10,00
5850	Tomás Silva	10,00
5804	Candela Ruiz	8,80
CALLE VICUÑA-ROSAS — Entre Marquez de la Pica y final de pavimento (Costado Norte)		
6353	Luis Muñoz	12,00
6359	Jorge Hevia	15,40
6365	Teobaldo Diarte	12,00
6[illegible]	Gustavo Escorza	12,00
6[illegible]	Juan Rosales	10,00
6[illegible]	Jorge Echeñique	12,00
6[illegible]	Alejandro Barahona	12,00
s/n	N. N.	12,00
6[illegible]	Mario Montecinos	12,00
6[illegible]	Manuel Zabala	12,00
6415	Vásquez y Canales	12,00
6419	Pedro González	12,00
6425	Gustavo Sánchez	15,00
6437	María Godoy	12,00
6443	Jorge Catalán	12,00
6451	Antonio Grandón	10,00
6459	Raquel León F.	12,00
6467	Rosa Soto	12,00
6473	Alfonso Ardiles	7,70
6491	José D. Cáceres	14,00
6495	Pedro Sepúlveda	8,70
CALLE MARQUEZ DE MONTEPIO — Entre Marquez de la Pica y final de pavimento (Costado Norte)		
6351	Elías Azócar	24,00
6357	Ana Muñoz	12,00
6361	N. N.	12,00
6365	Mercedes Contreras	12,00
6371	María Rojas	11,00
6389	Rebeca Gutiérrez	12,00
s/n	N. N.	12,00
6397	Oscar Zúñiga	12,00
6409	E. Guardia	12,00
6423	Germán Moraga	24,00
2427 p. Conde Quinta Alegre	Alberto Romero	31,00
6433	Ramón Toledo	8,00
6443	Adán Tapia	12,00
6465	Hugo Kram	12,00
s/n	N. N.	12,00
6483	Marcelino Fuentes	12,00
6489	Patricio Moya	12,50
6495	Jorge Caro	11,50
6499	Manuel Díaz	6,50
CALLE MARQUEZ DE LA PICA — (Costado Poniente) Entre Marquéz de Montepio y Vicuña Rosas		
6351 p. M. de Montepio	Elías Azócar	10,00
1230	Alfonso González	10,00
1242	José Villarroel	10,00
s/n	José Elgueta	10,00
6353	Luis Muñoz	17,40
CALLE CONDE DE QUINTA ALEGRE — (Costado Oriente) Entre Marquéz de Montepio y Vicuña Rosas		
6423 p. M. de Montepio	Germán Moraga	7,70
1257	Ana L. Santoni	11,20
1265	N. N.	10,00
s/n	N. N.	10,20
6419 p. Vicuña Rosas (Costado Poniente)	Pedro González	19,00
6427 p. M. de Montepio	Alberto Romero	10,00
1260	Humberto Rojas	10,00
1264	Germán Mesa	10,00
6424 p. Vicuña Rosas	Hernán Pozo	10,40
6425 p. Vicuña Rosas	Gustavo Sánchez	20,00
COMUNA DE LA CISTERNA		
GRAN AVENIDA — (Costado Oriente) Entre calle José Ureta y Santa Elisa		
6610	Carlos Lamar	20,00
6614	Adolfo Marambio H.	29,00
s/n	Parroquia Santa Clara	50,00
Entre Santa Elisa y Santa Clara		
6670	Víctor Romo C.	9,70
6680	Luis Oyarzún	10,50
6688	Clemente Barahona	15,00
6696	Francisco Marchesel	15,30
6716	Pablo Muñoz	15,00
6750	Walter Iriarte	17,80
6792	Amanda Espinoza	10,50
6798	José Zlmidoro	12,50
Entre Santa Clara y Ramón Freire		
6802	Diger Andrade	18,00
6814	José Toro	11,80
6828	Señor Martínez	9,00
6840	José Orpinas	12,00
6896	Angel Bugueño	50,00
Entre Ramón Freire y Lucerna		
9 p. R. Freire	Carlos Gajardo Díaz	10,00
6810	Clarisa Ravillán vda. de G.	10,00
6818	Jorge Peláez	10,00
6920	Elsa Muda	9,50
6942	Jorge Farah Sper	10,00
6950	Danilo Buron	10,30
Entre Lucerna y Fernando Rioja		
6940	Exequiel Bernales	10,00
6946	Pedro Pérez	10,00
6950	Carlos Arguros	10,00
6954	Antonio Cuevas	20,00
6994	Enrique Martí	20,30
6998	Juan Trujillo	20,00
Entre Fernando Rioja y Fernández Albano		
7058	Manuel Belmar	22,50
7060	María Teresa Botell	20,00
7070	Pedro Lenis	20,00
7074	Eduardo Rubio Peña	10,00
7080	Gonzalo Contreras S.	10,00
7090	Rosario Muñoz S.	20,50
s/n	Cordovés, Torea, Malero Cía. Ltda.	23,00
Entre Fernández Albano y final de pav.		
7106	Marta vda. de Nobiselli	35,00
7122	Raúl Espinoza Vargas	15,20
7126	Carlos Venegas	12,50
7130	Carlos Seraniti	12,50
7140	Luis Santos	12,50
7150	Pedro Carvacho	12,30
s/n	N. N.	30,00
CALLE IQUIQUE — (Costado Poniente) Entre Callejón Lo Ovalle y Jorge Cáceres		
6345	Máximo Gómez Jorquera	100,40
Entre José Ureta y Santa Elisa		
797 p. José Ureta	Marino Elgueta	49,80
6657	Manuel Troncoso	10,00
6661	Pantaleón Muñoz	10,00
798 p. Sta. Elisa	Suc. Arcadio Bahamondes	29,80
Entre Santa Elisa y Santa Clara		
6776	Humberto Cisternas	50,00
798 p. Sta. Clara	N. N.	50,00
Entre Santa Clara y Ramón Freire		
799 p. Sta. Clara	Luis Alfredo Ahumada	50,00
s/n	Fernando Pino	50,00
CALLE PRIETO — (Costado Poniente) Entre Ramón Freire y Fernández Albano		
715 p. R. Freire	Compañía Chilena de Mediadores	187,30
7065	Oscar Vargas	112,70
Entre Fernández Albano y Pasaje Carlos Prieto		
794 p. F. Albano	Pedro Oyarzo	100,60
7326	Luis Carvalán Vergara	26,00
7801	Emilio Carrasco Gallegos	12,00
7803	Armando Carrasco	12,00
CALLE VICUÑA MACKENNA — (Costado Sur) Entre Baquedano y E. Ramírez		
305	Ismael Urzúa Pérez	38,65
347	Arturo Díaz	44,40
315	N. N. Garay	12,70
327	Ruth Poblete	12,40
407	Antonio López Guerrero	24,60
435	Bruno Fleye	25,00
459	Alfonso de la Cerda	24,30
Entre Eleuterio Ramírez y J. Covarrubias		
521	Alberto Ramos Jáuregui	36,50
545	Demófila vda. de Caneza	20,20
585	Sergio Ascui	15,00
617	N. Bravo	9,65
617	José García S.	9,65
611	Guillermo Thores	19,50
615	Miguel Olave Valdés	20,00
647	Carlota Concha vda. de Ll.	27,40
649	Alberto Fernández	18,70
s/n	Jorge Aceituno	11,70
Entre J. Covarrubias y Patricio Lynch		
705	Luis Concha	20,00
729	Humberto Comandini V.	20,00
740	Lautaro Soto Salgado	39,40
s/n	N. N.	14,25
799	Juan Quintanilla M.	20,50
810	José Marchant S.	38,40
857	Gregorio Villari	19,50
877	Luis Jaramillo	19,00
899	N. N. Espinoza	15,60
Entre Patricio Lynch y Almirante Latorre		
915	Carlos Vernier	10,60
925	Enrique Ortega Ortiz	9,60
935	Sara Salas	10,40
945	Jorge Poblete Ahumada	10,50
Entre Almirante Latorre y Almirante Riveros.		
s/n	Laura Villanueva	16,00
791	Jorge Olea	25,00
CALLE ELEUTERIO RAMIREZ — (Costado Poniente) Entre Sargento Aldea y Esperanza		
9661	José Jara	13,30
9669	Suc. Angel González H.	16,20
9675	Juan Muñoz	12,50
9681	Juan Muñoz	12,60
9685	Orfelia Rosa Núñez	8,10
9741	Humberto Loyola G.	7,90
9699	Carlos Gómez	13,30
Entre Esperanza y final de pav.		
9701	Agustín Soto Veas	12,50
9713	Luis Sandoval Pérez	12,50
9748	Antonio Cid	19,90

Las reclamaciones a que la publicación de estas cifras dieran lugar deberán hacerse por escrito a esta Dirección de Pavimentación Urbana, calle Moneda N° 723, o personalmente en la Sección Cuentas de Vecinos, segundo piso, oficina N.o 211, de lunes a sábado, de 10 a 12 horas, dentro del plazo de 15 días, a contar desde la fecha de la primera publicación. Pasado este plazo, se tendrán por exactas las cifras relativas a la longitud de los frentes. Toda transferencia o división de predios deberá ser puesta en conocimiento de la Dirección por los propios interesados, inmediatamente que dicha operación se haya realizado, con las formalidades correspondientes, acompañando los antecedentes respectivos.

Santiago, 22 de septiembre de 1961.

PABLO RENNER BONNEFOY
Jefe Secc. Cuentas de Vecinos

GUILLERMO GEISSE VARAS
Director

MUEBLES
COMEDORES FUNCIONALES
DORMITORIOS
PINO MAÑIO
MUEBLES SUELTOS
FACILIDADES
15 MESES
FABRICA
A. PRAT 432

AVISO

"Habiéndose extraviado las Boletas de Garantía números 5317, por E° 10; 5321, por E° 120; 5338, por E° 123,79; 5730, por E° 300; 5760, por E° 550,61; 6061, por E° 160; 6418, por E° 180, y 6452, por E° 143,20, tomadas por Empresa Periodística LA NACION S. A. en el Banco Sud Americano, en favor de Servicio de Seg. Social, Líneas Aéreas Nacional, Dirección Gral. Aprovisionamiento del E. y Ministerio de Educación Pública, quedan nulas y sin valor por haberse dado el aviso correspondiente."

PHILIPS
AUTORADIO
RADIOS
HOLANDESES
LEGITIMOS
para
PEUGEOT
SIMCA
CITROEN
TAUNUS
Y OTROS
AUTRONIC
ALAMEDA 238

CAJA DE PREVISION DE LA DEFENSA NACIONAL.

SECCION PRESTAMOS HIPOTECARIOS

REMATE DE LOCALES COMERCIALES

El día 29 de septiembre de 1961, a las 10 horas, en las oficinas de esta Institución, Avenida Bulnes 102, de Santiago, ante el Notario don Pedro Cuevas C., se efectuará el remate de 18 locales comerciales del edificio ubicado en el Grupo Habitacional Apoquindo, de la comuna de Las Condes, Avda. Apoquindo N.os 7014, 7016, 7020, 7022, 7026, 7028, 7032, 7034, 7040, 7064, 7068, 7072, 7074, 7078, 7080, 7082, 7090 y 7092.

Tipo de local		Avda. Apoquindo N.o	Superf. M12.	Tasación reajustada al 31-8-61	Mínimum
2 Locales	"A"	7034 y 7090	70,65	E° 11.627.—	E° 9.883.—
2 "	"B"	7016 y 7068	65,39	10.871.—	9.199.—
2 "	"C"	7014 y 7064	59,17	9.843.—	8.367.—
2 "	"D"	7040 y 7092	53,74	8.922.—	7.584.—
10 "	"E"	7022 y 7026			
		7028 y 7032			
		7020 y 7072			
		7074 y 7078			
		7080 y 7082	48,82	8.116.—	6.899.—

CONDICIONES PARA EL REMATE

1.o) El mínimo para el remate será del 85% del valor de tasación, reajustable de acuerdo a la Reglamentación vigente.

2.o) El precio se pagará con una cuota del 15% al contado y el saldo en 20 cuotas trimestrales, iguales y vencidas. El saldo de precio devengará un interés del 5% anual y de 12% en caso de mora.

3.o) La cuota al contado deberá enterarse, íntegramente, ante el mismo notario, dentro del quinto día de efectuado el remate.

4.o) El saldo de precio es reajustable de acuerdo a las disposiciones del D.F.L. 39.

5.o) Los gastos de escritura, inscripciones, impuestos de transferencia y demás que graven la compraventa, derechos notariales, publicaciones y cualquier otro gasto derivado del remate, será de cargo total y exclusivo del comprador.

6.o) Para participar en el remate, todo postor deberá depositar ante el Notario señor Pedro Cuevas, vale-vista bancario endosado a su orden, o dinero efectivo por un monto equivalente al 10% del mínimo fijado para el remate.

7.o) En todo lo no contemplado en el presente aviso regirán las disposiciones del D.F.L. 39, de 1959, sus disposiciones, reglamentos y modificaciones, que se entienden conocidas y aceptadas por los interesados por el solo hecho de participar en el remate.

VICEPRESIDENTE EJECUTIVO

EN LA HORA DEL MUNDIAL...

...vea GRATIS EL CAMPEONATO EN SU Propio TELEVISOR
AL COMPRAR SU RELOJ PIDA EL CUPON NUMERADO Y PARTICIPE EN LOS SORTEOS ANTE NOTARIO, DE TELEVISORES PARA EL MUNDIAL QUE OBSEQUIA
PIE E° 3
SALDO 10 MESES
RELOJERIA GABOR
ESTADO 91 - 5.° PISO

REJAS Y PORTONES
Estructuras metálicas.
Facilidades
CHACABUCO 511
Fono 95619

J. Gorodezky
ELECTRICIDAD EN AUTOMOVILES
CONDELL 1885.
(Esq. Irarrázaval)

CITRONETAS ISARIAS
SERVICIO TECNICO ESPECIALIZADO
Mecánica, Desabolladura Pintura. Pida Presupuesto sin Compromiso.
Motors Wol
V. Mackenna 1705

MUNICIPALIDAD DE SANTIAGO
PROPUESTAS PUBLICAS
220 LUTOCARES PARA EL DPTO. DE ASEO Y JARDINES

Decto. Secc 2da. N.o 2.492, de fecha 2 de septiembre de 1961

Llámase a propuestas públicas para la confección de 220 Lutocares, para el Departamento de Aseo y Jardines.

Las propuestas se abrirán el día viernes 13 de octubre, a las 16.30 horas, en el Salón Rojo de la Alcaldía (2.o piso de la I. Municipalidad de Santiago.)

Las bases administrativas y especificaciones técnicas, más el plano de detalles, serán entregados a los interesados previa inscripción y cancelación de E° 0,50 en la Secretaría del Departamento de Aseo y Jardines, Avenida J. M. Caro N.o 390, de 15 a 19 horas.

RAMON ALVAREZ GOLDSACK,
Alcalde de Santiago.

MARIO ARENAS BLANLOT,
Secretario de la Alcaldía.

BARRACA DE FIERRO
MATERIALES DE CONSTRUCCION
RECARETO VILLALBA SANCHO
A. PRAT 524 FONO 54652
ZINC TECHO
x 0,85 No 26 ..... $ 3.500
2,50 x 0,85 No 26 ..... " 4.400
3 x 0,85 No 26 ..... " 5.400
3,50 x 0,85 No 26 ..... " 6.400
2,50 x 0,85 No 28 ..... " 4.000
Canales de caña x 2 metros ..... " 1.150
Canales corniza x 2 metros ..... " 1.100
Bajadas x 2 metros .. " 1.150
Caballetes x 2 metros " 1.150

VASOS DE PAPEL
Señor heladero, antes de comprar sus vasos para la presente temporada, consulte nuestros precios y calidad sin competencia.
"POCA"
LORD COCHRANE 1274
FONO 63004
(Solicite nuestros vendedores)

REMATE DE ESPECIES DECOMISADAS

SE AVISA AL PUBLICO:

El Tesorero Comunal de Ñuñoa procederá a efectuar el remate de las especies decomisadas por el Juzgado de Policía Local, el día 30 del presente mes y año, en el Departamento de Aseo y Jardines, a las 15 horas, de acuerdo a lo ordenado por los decretos de esta Alcaldía números 539 y 517, ambos del presente año.

ÑUÑOA, 23 DE SEPTIEMBRE DE 1961.

ARICA
POR SOLO E° 23,12
BUSES MORANDE
HORAS DE SALIDA
SABADO 10 de la Mañana y
MARTES A LAS 10 DE LA Mañana.
PORTUGAL 653- FONO 397291

RODRIGONES
ULMO
PARA VINA — PRIMERA CLASE
Vendo directamente por carros completos y al detalle.
CASILLA 10245 — SANTIAGO

LINARES.— CORO POLIFONICO.— Uno de los coros de Linares es un Coro Polifónico, ... conjunto de 60 voces que actúa bajo la dirección de su fundador, Pbro. Jesús González. En el grabado, aparecen el director y los miembros del Coro que han tenido la responsabilidad de organizar el Festival que se efectuará el mes próximo en esta ciudad.

Todo Linares se prepara para el II Festival Nacional de Coros

LINARES.— Llega a su término la fase final de la organización del Segundo Festival Nacional de Coros, que se efectuará en esta ciudad entre los días 12 y 15 de octubre próximo, para entrar ya de lleno a su realización misma. Este acontecimiento cultural, organizado por el Coro Polifónico de Linares, con el patrocinio de la Federación de Coros de Chile, ha sido valorizado en toda su importancia por los diferentes círculos y autoridades no sólo de la ciudad, sino que de la región, quienes han ofrecido su valioso concurso para asegurar un mejor éxito.

Como parte de la organización del Festival se ha realizado la Campaña de la Hospitalidad, dirigida con gran acierto por el Director de la Escuela de Artillería, coronel Juan Bancalari. De acuerdo con los resultados de esta campaña, la casi totalidad de los integrantes de los coros serán hospedados en casas particulares, dejando así los hoteles, residenciales y pensiones para los acompañantes de los conjuntos y público en general que de otras localidades vendrán a presenciar el Festival.

Como la capacidad hotelera de la ciudad no está en relación con el gran movimiento de visitantes que habrá esos días, durante el Festival funcionarán los hoteles de las termas de Panimávida y Quinamávida, que cuentan con amplia cabida y que distan sólo 15 minutos en bus desde Linares. Además se hacen gestiones para obtener hospedaje para visitantes en los hoteles de Talca, San Javier y Parral, ciudades cercanas a las cuales habrá movilización especial durante la realización del Festival.

Se ha iniciado el acondicionamiento de los escenarios de la Escuela de Artillería, Instituto Politécnico, Liceo de Hombres y Niñas, y Teatro Municipal, como asimismo se ha empezado a construir dos escenarios monumentales en el Estadio Fiscal y en la Plaza de Armas. Las calles de la ciudad han sido iluminadas a giorno, así como también la Plaza de Armas, que presentan en las noches un gran golpe de vista. Además, las calles están siendo ornamentadas con escudos, arcos y banderolas, todo lo cual está dando ya a la ciudad un acento de fiesta que es un anticipo del entusiasmo con que todo Linares participará en el Festival.

Se espera la respuesta del Ministro de Educación en lo que respecta a feriado escolar para esos días, lo que permitiría que el alumnado asistiera a este espectáculo de tan alto valor artístico y cultural, y, al mismo tiempo, aumentar la capacidad de hospedaje para coristas en el internado del Instituto Politécnico. (Víctor M. Zavala, corresponsal.)

VALDIVIA:

Premio recibió industria "Astilleros del Pacífico"

VALDIVIA.— Un millón de pesos como premio, obsequió la firma pesquera "Indo", de Arica a la industria constructora de embarcaciones menores "Astilleros del Pacífico", que con tanto éxito está trabajando en esta ciudad.

La firma ariqueña encargó a esta industria valdiviana la construcción de varios barcos pesqueros, los que fueron terminados en el plazo estipulado, distinguiéndose por su calidad y magníficas condiciones.— (Ibacache, corresponsal).

...misión oficial que actuará en ...ferencia de Riquezas Marinas

...PARAISO.— Fue designada la Comisión oficial que actuará en la Tercera Conferencia sobre Defensa de Riquezas Marítimas del Pacífico Sur, en la que participan, además, representantes de Ecuador y Perú, y que se iniciará el 2 de octubre próximo en Viña del Mar. La representación del Ministerio de Relaciones Exteriores la hará Enrique Gajardo, del Departamento de Mar y Límites de la Cancillería, quien lo hará con plenipotencia. Integrarán la Comisión ..., además, Virgilio Mannarelli, en representación del Ministerio de Agricultura; Vicente Izquierdo, por la Industria Pesquera; Fernando Guarello, por la Industria Ballenera, y Raúl Herrera, como representante del Ministerio de Defensa.

Una vez que se terminen los debates de la Tercera Conferencia, se iniciará, con los mismos representantes de los países participantes, la Séptima Reunión Regular de Defensa de las Riquezas Marítimas del Pacífico Sur. En esta oportunidad, el representante del Ministerio de Agricultura será el Director del Departamento de Pesca y Caza, de esa Secretaría de Estado, Jorge Salazar, quien reemplazará a Virgilio Mannarelli.

VICTORIA:

Curso para maestros rurales se realizará en Escuela Normal

VICTORIA.— La Dirección General de Educación Primaria y Normal ha comunicado al Director de la Escuela Normal de esta ciudad, Eduardo Troncoso, que se ha elegido ese establecimiento como Centro de Capacitación de Maestros Rurales, en virtud de un convenio existente entre EE. UU. y nuestro país.

Por este motivo, viajará a esta ciudad el profesor norteamericano Ernesto Maiss, quien estará encargado de organizar los trabajos pedagógicos y prácticos, además de otros estudios de índole económica, y pormenores relativos a designación de profesores y Escuelas de Aplicación, para realizar el amplio plan proyectado.

Concurrirán a este curso de capacitación un número aproximado de 250 ó 300 profesores, los que serán hospedados en el nuevo edificio de la Escuela Normal. El curso de capacitación propiamente tal se desarrollará, aparte de la Central, con su fundo "Los Pinos" y la Escuela Normal, en otras escuelas, previamente seleccionadas. (EL CORRESPONSAL.)

Carabineros creará una patrulla aérea

CONCEPCION.— Con dos aviones cuadriplaza y un helicóptero, la Dirección General de Carabineros creará, a fines del presente año, una Patrulla Aérea en esta ciudad.

Esta Patrulla Aérea estará encargada de realizar un estricto control policial en las áreas rurales y en las diferentes rutas de la región.

Noticiario del Gran SANTIAGO

Puente Alto

DOCTOR OMAR HENRIQUEZ OYARZUN ASUMIO ALCALDIA DE PUENTE ALTO

En su última sesión la Municipalidad de Puente Alto y de acuerdo con un pacto suscrito por los regidores señores Armando Sandoval, Jorge Valdivia y Olegario Alliende, fue nombrado Alcalde Titular de la comuna el doctor don Omar Henríquez Oyarzún. El nuevo Alcalde, es médico del Sanatorio El Peral, Superintendente del Cuerpo de Bomberos de la localidad, director del Club de Leones y dirigente deportivo desde hace varios años.

DR. OMAR HENRIQUEZ

El doctor Henríquez dio a conocer a la prensa, que desde su cargo alcaldicio su especial preocupación será darles solución a los innumerables problemas que tiene pendiente la Municipalidad y que reportarán beneficios directos para los habitantes de la comuna, como ser la pavimentación de la Población María Elena, a la que se dará comienzo en breve, por un costo de 18.000 escudos, para ser entregada en el mes de diciembre próximo. Además, de acuerdo con el préstamo autorizado por el Congreso y el Gobierno, y que fue promulgado como ley en el "Diario Oficial", por la suma de 180.000 escudos, se dará término al edificio consistorial, gimnasio techado municipal, serán aumentadas las aposentadurías del Estadio Municipal, terminación de luz neón en toda la ciudad, serán ensanchadas varias calles y levantada la línea del ferrocarril que atraviesa el pueblo, y se construirán nuevas plazas y juegos infantiles en las poblaciones existentes.

El Alcalde expresó también que espera, con la ayuda de todos los parlamentarios de la zona, obtener la modificación de la Ley N.o 12.687 que dispuso la pavimentación, ensanche y conservación de la Avenida Vicuña Mackenna, hasta la comuna de La Florida, dejando al margen la comuna de Puente Alto, y conseguir la construcción de un Mercado Modelo y de una población para obreros municipales.

OVALLE:

Ocho años cumple Centro de Reservistas "Manuel Rodríguez"

OVALLE.— El miércoles 4 de octubre próximo cumplirá ocho años de existencia el Centro de Reservistas de Ovalle "Manuel Rodríguez" que, fundado el 4 de octubre de 1953 ha realizado una amplia labor cívico-militar en la ciudad. Correspondió a este Centro iniciar el año pasado la celebración de la festividad llamada "18 Chico", con la valiosa cooperación del Regimiento Motorizado N.o 2 "Arica", de Guarnición en La Serena, acto que nuevamente fue conmemorado el sábado último y ayer.

Preside el Centro de Reservistas don Antonio Angotzi, quien, junto con la directiva y los socios se preparan para celebrar dignamente este octavo aniversario.

PROFESORES DE LICEO SE REINTEGRARON

El Gobernador de Ovalle, Jorge Misleh, recibió una comunicación del Rector del Liceo de Hombres de esta ciudad, en la cual se le informa que la totalidad del profesorado de ese plantel se reintegró a sus labores. El Gobernador comunicó esta noticia al Ministerio del Interior y a la Intendencia de la provincia de Coquimbo.

MATRIMONIO

Se efectuó en Ovalle el matrimonio de la señorita Sara Aguirre Oliveros con el señor José Efraín Miranda. En la ceremonia civil actuaron de testigos por ambos contrayentes la señorita Aída Jure Miranda y el señor Humberto Enrique Gallardo; y, en la ceremonia religiosa, que se llevó a efecto en la Iglesia del Corazón de María, sirvieron de padrinos por la novia, la señora Teodilinda Oliveros de Aguirre y don Manuel Rojo Valencia, y, por el novio, don Jorge Jure Prat y señora Jovinda Miranda de Jure. Después del último acto se llevó a efecto una recepción en casa de la novia. Los recién casados se dirigieron a Santiago en viaje de luna de miel. (Pedro Rojo, corresponsal.)

CHEQUES
LETRAS
...AMOS SIN GAS
... EL CLIEN
... ABOGADOS ESPE-
CIALIZADOS
AGUSTINAS 1350
Oficina 680

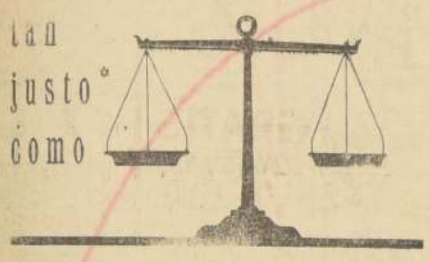

el sistema de

ASOCIACIONES
DE AHORRO Y PRESTAMO

Sin duda, el sistema de las Asociaciones de Ahorro y Préstamo constituyen el medio preciso y justo de aprovechar los recursos económicos. ¿Por qué?

Porque las Asociaciones no tienen fines de lucro y pueden otorgar

sólo un préstamo por persona

en cada Asociación.
De esta manera se trata de hacer más propietarios, particularmente entre los sectores que viven de un sueldo o salario.

Y no olvide que sus Depósitos se reajustan, recibe Ud. un dividendo anual, y el préstamo le es otorgado con el mínimo de trámites o esperas.

La Caja Central de Ahorros y Préstamos fiscaliza a las Asociaciones y les da un fuerte respaldo económico, a fin de que cumplan más, mejor y más pronto!

Tenga ahorros a su disposición. Hágase propietario con sus ahorros o auméntelos hasta merecer un préstamo para su casa propia.

Obtenga más con mucho menos. Abra su Cuenta en una Asociación de su zona.

CAJA CENTRAL
DE AHORROS Y PRESTAMOS
Calle Bombero Salas 1390, Casilla 9254, Santiago

Taurus Stefania Publicidad. 87155

Parker "51"
...Símbolo de calidad
por más de dos décadas

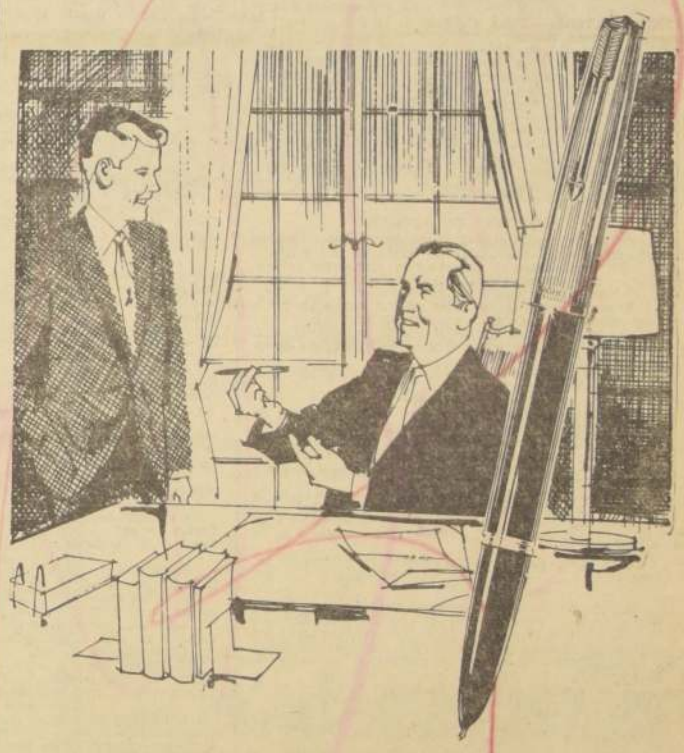

Desde el día de su introducción en 1940, la Parker "51" ha sido reconocida como la pluma para la gente de sensatez y buen gusto. Magnífica artesanía y diseño ...seguro funcionamiento y servicio... estas cualidades han permanecido constantes en los veinte años de existencia de la Parker "51". Esta reputación de calidad es realmente un tributo a los que exigen y aprecian lo mejor... aquellos quienes eligen la pluma Parker "51" para su uso o regalo.

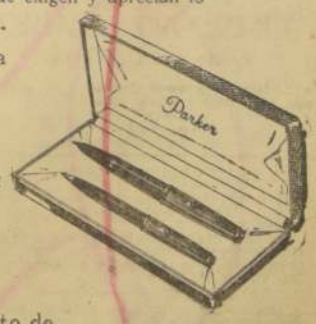

SU DETALLISTA PARKER TIENE AHORA: La nueva SUPER QUINK de Parker—la mejor tinta para todas las plumas... incluso la pluma Parker "51".

un producto de

THE PARKER PEN COMPANY

ADENAUER INICIA LAS CONSULTAS

BONN, 24 (UPI).— El Canciller Konrad Adenauer ha intensificado y acelerado sus esfuerzos por constituir un nuevo Gobierno de Alemania occidental para poner término a la inseguridad e incertidumbre reinantes que ya han producido señaladas declinaciones en la bolsa de valores de la nación.

Adenauer, frisando en los 85 años de edad, tiene señaladas para mañana varias entrevistas con dirigentes socialistas alemanes, entre ellos Willy Brandt, Alcalde de Berlín, quien se le opone políticamente y fue instrumento para que el Partido Demócrata Cristiano del anciano Canciller perdiera el domingo pasado la mayoría parlamentaria con que contaba.

La incertidumbre sobre la pronta formación del nuevo Gobierno ha trastornado el mercado de valores hasta el punto de que algunas divisas importantes han sufrido bajas hasta de cinco puntos.

QUE CENSUREN A FRANCO PIDE JAIME BORBON

PARIS, 24, (UPI).— Don Jaime de Borbón, Duque de Segovia, el mayor de los hijos del rey español Alfonso XIII, anunció hoy haber pedido a los Presidentes de las repúblicas latinoamericanas que auspicien conjuntamente un proyecto de resolución, en las Naciones Unidas, de censura al actual régimen de España.

El ex Infante manifestó haber solicitado de los Mandatarios que "hagan suya" una moción que él hace poco envió a la Secretaría General del organismo mundial.

El proyecto propone, entre otras cosas:

—Que la Asamblea General de las Naciones Unidas declare que el Gobierno del generalísimo Francisco Franco no ha cumplido de buena fe las obligaciones que prometió aceptar cuando ingresó en el organismo, y

—Que la Asamblea General recomiende que el Gobierno español otorgue al pueblo las "libertades fundamentales" a fin de que puedan realizarse elecciones libres.

El MUNDO en las últimas 24 horas

(Resumen noticioso de United Press International).

● Suspenden huelga en General Motors

DETROIT.— El Sindicato de Trabajadores del Automóvil puso fin esta noche a la huelga que había declarado contra la General Motors, pero inmediatamente amenazó con declarar otra huelga, ésta contra la Ford Motor Company.

● Hamilton dirigirá plan de ayuda exterior

WASHINGTON.— El Senado ratificó ayer rápidamente el nombramiento del abogado neoyorquino Powler Hamilton por el Presidente Kennedy para dirigir el Programa de Ayuda Exterior. El nombramiento de Hamilton fue uno de los muchos aprobados por la Alta Cámara que en breve entrará en receso.

● De Gaulle finalizó jira política

PARIS.— El Presidente Charles de Gaulle regresó esta noche a París después de una jira de cuatro días para hablar al pueblo, en la que advirtió a Rusia nuevamente que Francia y el resto del mundo libre se opondrán a toda extensión de la dominación comunista.

● Preparan Feria Internacional en Lima

LIMA.— Aproximadamente tres mil obreros y técnicos trabajan día y noche en las tareas de edificación de veintiún pabellones extranjeros de la Segunda Feria Internacional del Pacífico, que se inaugura el próximo once de octubre en esta capital.

● Bonn rechaza noticias especulativas

BONN.— El Gobierno de Bonn rechazó como especulativa hoy la información extraoficial de que habría sido informado de que Estados Unidos y Gran Bretaña posiblemente reconozcan a Alemania oriental comunista. Tales informaciones fueron calificadas de "puras especulaciones" por un portavoz del Gobierno.

● Reunión en Viena sobre energía atómica

VIENA.— La Quinta Conferencia Anual de la Organización Internacional de Energía Atómica (OIEA) comenzará aquí el martes para abordar problemas muy similares a los que enfrenta la Asamblea General de las Naciones Unidas en Nueva York.

RUSIA INFORMA DE GESTION CON EE. UU.

Anuncio oficial formuló Agencia TASS

LONDRES, 24 (UPI).— El Ministro de RR. EE. de la Unión Soviética, Andrei Gromyko, ha presentado a las Naciones Unidas un informe sobre las conversaciones de desarme soviético-norteamericanas, según anunció esta noche la agencia oficial de noticias soviéticas Tass.

En una transmisión en inglés de radio Moscú, Tass dijo que el informe fue entregado al Presidente de la Asamblea General de la NU, Mongi Slim, de Túnez.

"El cambio de opiniones entre la Unión Soviética y Estados Unidos sobre cuestiones de desarme se realizaron en Washington, Moscú y Nueva York, en junio, julio y septiembre de 1961", añadió Tass.

La agencia añadió que el informe tiene en cuenta el hecho de que el Gobierno soviético "asigna gran importancia a las negociaciones directas" entre Estados Unidos y Rusia.

DESPUES DE LOS FUSILAMIENTOS:

Denuncian complot para asesinar a Fidel Castro

Doce personas fueron detenidas en distintos puntos de Cuba

LA HABANA, 24. (UPI).— El Gobierno anunció hoy el arresto de doce hombres acusados de conspirar contra la vida del Primer Ministro cubano, Fidel Castro, por cuenta de la Oficina Central de Inteligencia de Estados Unidos.

Una declaración del Ministerio del Interior dice que los conspiradores tenían en su poder equipos de radio, mensajes en clave y un variado armamento, incluyendo grandes bazukas, ametralladoras y fusiles.

Cuatro de ellos fueron arrestados en la provincia de Las Villas, cinco en La Habana y tres en la provincia de Oriente.

Uno de los detenidos en La Habana es Alfredo Izaguerri Rivas, en un tiempo Director del diario "El Crisol", que apoyó a Fulgencio Batista durante su dictadura.

El anuncio de estos arrestos siguió al fusilamiento, en la madrugada de ayer, de seis personas acusadas de actividades contrarrevolucionarias. Cinco de los ejecutados eran cubanos, el sexto era un ciudadano norteamericano llamado William Patten Tabares.

El anuncio oficial de hoy dice que los conspiradores detenidos tenían varios planes para matar a Fidel Castro, incluyendo un lamado "plan de la ciudad deportiva".

Según el anuncio, este plan consistía en tender una emboscada a Castro frente a la Ciudad de los Deportes. Al pasar Castro, un automóvil iba a salir de un garage del sector para interceptarle el paso, al mismo tiempo que desde un jeep que iría detrás del automóvil del Primer Ministro se le dispararía con bazukas y ametralladoras. Simultáneamente, desde una camioneta rural situada al otro lado de la calle, elementos "expertos en el lanzamiento de granadas de mano" iban a entrar en acción tan pronto como se comenzara a disparar desde el jeep.

Mesa Redonda de Arquitectos efectúa Perú

LIMA, 24 (UPI).— Se encuentran en esta capital las delegaciones de México, Chile y Estados Unidos que participarán en la primera mesa redonda panamericana de arquitectos que se inaugura mañana, lunes.

Hoy se espera la llegada de otras delegaciones extranjeras.

Una parte de la delegación mexicana ya se encuentra aquí y está formada por el licenciado Adolfo Crespo y los arquitectos Guillermo Rosell, Luis Antonio Chico y Rafael Villa.

De Chile llegó el arquitecto Hernán Larrain, y de Estados Unidos, Margaret Vila.

PROSIGUE EVACUACION DEL LIMITE DE BERLIN

Ayer fueron desalojadas 200 familias por pelotones policiales armados con ametralladoras y fusiles con bayoneta calada

BERLIN, 24 —(UPI)— (Por Edward Shields).— Elementos armados de la policía comunista continuaron hoy evacuando familias de junto a la línea de delimitación de Berlín para cerrar posibles brechas de escape en la muralla que ha erigido para impedir las fugas del sector oriental a los occidentales.

Pelotones de policías provistos de pistolas ametralladoras y fusiles con bayoneta calada desalojaron unas doscientas familias de diez casas de departamentos en la calle Bernauer, en la línea de delimitación entre el sector soviético y el francés, según informaron testigos oculares.

Las autoridades de Berlín occidental dicen creer que los comunistas se proponen desalojar a los habitantes de unas cuarenta casas de esa calle, con población total de unas ochocientas familias.

Los policías comunistas se apersonaron súbitamente en la calle esta madrugada a las seis, despertando a los vecinos y ordenándoles que abandonaran los edificios.

Esta operación comenzó el pasado miércoles junto a la frontera del sector norteamericano, con la evacuación de alrededor de doscientas personas en la calle Harzar.

Los berlineses orientales han estado utilizando esos edificios para escapar a occidente, descendiendo por medio de cuerdas, o arrojándose para caer en redes sostenidas por bomberos en territorio occidental. Esas casas han constituido un medio de escape desde el establecimiento de la llamada "Muralla" contra la fuga.

La policía comunista también arrojó bombas lacrimógenas y de humo sobre un grupo de curiosos que se congregaron en el sector occidental mientras se efectuaba la operación de desalojo en la calle Bernauer.

Mientras tanto, el ejército de Estados Unidos ha establecido patrullas en la carretera que va de Berlín a Alemania occidental para proteger a los viajeros norteamericanos de la policía de Alemania oriental.

Esta reaparición de las "patrullas de cortesía" se interpreta como otra señal de que el Gobierno de Washington se propone defender sus derechos en Berlín, de conformidad con el convenio cuadripartito que dividió la antigua capital en cuatro sectores.

El servicio de patrullas se suspendió luego que los rusos les impidieron el paso en 1951, pero fue restablecido ayer, a raíz de la llegada aquí del general Lucius D. Clay como emisario extraordinario del Presidente John F. Kennedy.

Comenzaron en Londres las reuniones de la FIFA

LONDRES, 24 —(UPI)— (Por Henry W. Thornsberry) — Una pléyade de dirigentes ejecutivos del fútbol mundial y europeo descendieron sobre Londres hoy para los congresos de 1961 de la Federación Internacional y de la Asociación Europea.

Ayer descansaron en el partido de primera división entre Arsenal y Birmigham y hoy iniciaron sus conversaciones oficiales, cuando el Comité de Finanzas del organismo europeo "UEFA", se reunió en el Great Western Hotel de esta capital. En la noche, la UEFA ofreció una comida en Sobo a la Asociación Inglesa de Fútbol.

DESCARTADO SABOTAJE EN TRAGEDIA DE NDOLA

Marcas de balazos encontradas en los cuerpos corresponden a la carga de municiones que llevaba el avión de Hammarskjold

SALISBURY, Rhodesia, 24 (UPI).— El teniente coronel noruego Bjorn Egge, Jefe del Servicio de Inteligencia de las Naciones Unidas en la provincia congoleña de Katanga, manifestó hoy que el sabotaje, como causa del accidente de aviación que costó la vida al Secretario General del organismo, Dag Hammarskjold, debe descartarse como posibilidad con un "99 por ciento" de probabilidades en contra.

Pese a la declaración, algunos dirigentes nacionalistas africanos seguían atribuyendo el hecho a manejos de los "imperialistas occidentales".

(En El Cairo, el Presidente de la República Arabe Unida, Gamal Abdel Nasser, envió un mensaje al Presidente de la Asamblea General de las Naciones Unidas, el tunecino Mongi Slim, en el cual pide se investiguen las causas del desastre. Nasser formula el cargo de que las "dudosas circunstancias" en que se mató Hammarskjold "dan la impresión de que manos criminales trazaron su trágico destino".)

En una declaración conjunta, Kenneth Kuanda, jefe del Partido Unido de la Independencia Nacional, de Rhodesia septentrional, y Joshua Nkoma, dirigente máximo del Partido Democrático, de Rhodesia del Sur, comparan la muerte de Hammarskjold con la del Primer Ministro del Congo, Patrice Lumumba.

Los resultados de la investigación sobre el accidente se han mantenido en secreto hasta el presente, más informes que se filtran de tal investigación indican que el aeroplano del Secretario tropezó con las copas de unos árboles cuando se aproximaba al aeropuerto de Ndola, su punto de destino, con las ruedas bajadas.

El Gobierno federal de Rhodesia ha ordenado una investigación pública en la que participen peritos británicos, suecos y de las Naciones Unidas.

El teniente coronel M. C. H. Barber, Director de la Aviación Federal Civil, que dirige las investigaciones preliminares, ha reconocido que se descubrieron marcas de balazos en uno de los cadáveres hallados en el lugar en que se estrelló el aparato. Mas aclaró, que las balas no procedían de arma alguna, sino que pertenecían a la carga de municiones que iba en el avión, las cuales estallaron cuando se produjo el impacto.

El único sobreviviente, el guardia de seguridad de las Naciones Unidas, Harold Julien, falleció ayer en un hospital de Ndola, con lo que se elevó a 17 el número de muertos en el accidente. Su muerte dio al traste con la única esperanza que había de obtener una explicación directa de los últimos momentos de Hammarskjold.

Desde que la Panamericana casi no existía

OCHO AÑOS EN LA RUTA DEL NORTE CHICO

El buen servicio es una de las principales preocupaciones de la Empresa.

Los pasajeros tienen a su disposición toda clase de comodidades.

Hace apenas 10 años intentar un viaje por tierra a La Serena constituía poco menos que una proeza, dado que los caminos, con una serie de variantes para dar paso a la construcción de la Carretera Panamericana, presentaban dificultades sólo superables con buena voluntad y exponiendo las máquinas a ingentes esfuerzos. Más o menos por esa época, y cuando la perla del Norte Chico reclamaba un transporte más adecuado a sus progresos, ANDES MAR BUS inauguró un servicio regular a través de la encorvada cuesta de El Melón y de la dura ruta que le seguía.

Han transcurrido desde entonces ocho largos años, y hoy esta empresa chilena de transportes tiene en actividad 40 modernas máquinas Chausson, cuyas características técnicas son las más avanzadas, para ofrecer a los pasajeros un máximo de comodidad y seguridad. Pionera en la ruta norte, Andes Mar Bus ha sumado a la experiencia de su personal la consulta de todos aquellos detalles que hacen de esta clase de viajes una verdadera distracción en vez de penosas travesías, como suele ocurrir cuando no se observan las medidas necesarias para evitarlo.

CONOCER LA RUTA METRO A METRO

Si se considera que los choferes de ANDES MAR BUS han podido apreciar cada tramo del progreso de la Carretera, que recorren 3 veces al día, en ambos sentidos, con un promedio de 5 mil kilómetros mensuales por máquina, es fácil suponer que existe un conocimiento absoluto de la ruta, metro a metro, recodo a recodo. En ocho años, con un record de millones de kilómetros recorridos, esta empresa chilena, la más importante entre los servicios rurales del país, ha conquistado la justa confianza del público, que reconoce su permanente afán de superación y su inalterable puntualidad en los horarios de salida y de llegada. Tan exactos se consideran sus itinerarios, que es frecuente que los pobladores de las zonas del trayecto afirmen, por ejemplo, como si miraran un reloj que nunca se atrasa ni se adelanta: "¡Son las 4½... Ahí pasa el bus de la ANDES!"

Por otra parte, es indudable su contribución al progreso de las zonas que sirve y de cada uno de los pueblos que [illegible] servicio conecta, en [illegible] tiempo, con los grandes centros del país. Santiago y La Serena se hallan unidos actualmente en sólo 8 horas, a una velocidad regularizada por estrictos controles y por la responsable disciplina del personal. Quien parte, por ejemplo, desde Santiago, a las 8 de la mañana, puede tener certeza de encontrarse en La Serena a las 5½ de la tarde, con la satisfacción de haber hecho un viaje en condiciones insuperables.

UNA ACTIVA LABOR SOCIAL

Juan Subercaseaux, gerente de Andes Mar Bus, y quien con frecuencia sale personalmente a la ruta para comprobar que todo marcha de acuerdo con las normas que rigen la empresa, es un convencido de que la base de ella es el público, al que hay que ofrecerle una atención siempre superada. La mejor prueba de que esto se cumple estrictamente es que en los 8 años que lleva cumplidos el servicio, no se registran reclamaciones de ninguna especie y, por el contrario, son muchas las personas que, poseyendo vehículos propios, prefieren trasladarse a Santiago, Coquimbo o a La Serena por este medio de transporte, ya que con ello se evitan las naturales preocupaciones de conducción de desgastes y de gastos que son inherentes en cualquiera larga jira fuera de la ciudad de origen.

En La Serena, Ovalle y Coquimbo, Andes Mar Bus está íntimamente vinculada a las iniciativas de tipo social, y durante la temporada de verano pone máquinas a disposición de colegios, de instituciones de beneficencia y de deportistas. Estos servicios son absolutamente gratuitos, lo mismo que el que presta en la época en que se realiza la Exposición Ganadera de Peñablanca. Desde La Serena, Coquimbo y Ovalle, ida y regreso, los buses de Andes Mar Bus cumplen horarios que facilitan la visita al local de ese certamen y la concurrencia a las hermosas playas de los alrededores.

Así, Andes Mar Bus contribuye prácticamente las preferencias que los habitantes del Norte Chico le dispensan durante todo el año.

MINISTERIO DE OBRAS PUBLICAS

DIRECCION DE VIALIDAD

PROVINCIA DE BIO-BIO

Solicítanse propuestas públicas para los trabajos de mejoramiento del camino de Salto del REHUEN a San Francisco, sectores Kms. 11.800 al 13.500 y 22.200 al 25.600, con un presupuesto oficial ascendente a la suma de 8.176,50 escudos.

Bases y demás antecedentes pueden solicitarse en la Secretaría de la Oficina Provincial, en Los Angeles.

Las propuestas se abrirán el día 28 de septiembre de 1961, a las 11 horas, en la Oficina del Ingeniero de la Provincia.

Para contratistas inscritos en primera, segunda y tercera categorías.

Solicítanse propuestas públicas para los trabajos de conservación y mejoramiento del camino de SAN CARLOS a Mañil, sector Km. 0.000 al 16.800, con un presupuesto oficial ascedente a la suma de Eº 13.622,80.

Bases y demás antecedentes pueden solicitarse en la Secretaría de la Oficina Provincial, en Los Angeles.

Las propuestas se abrirán el día 26 de septiembre de 1961, a las 11 horas, en la Oficina del Ingeniero de la Provincia.

Para contratistas inscritos en primera y segunda categorías.

PROVINCIA DE ATACAMA

Solicítanse propuestas públicas para los trabajos de mejorsmiento del AERODROMO Chañaral, sector Km. 0 al 1.220, consistentes en excavación y transporte de materiales, con un presupuesto oficial ascedente a la suma de Eº 3.551,55.

Bases y demás antecedentes pueden solicitarse en la Secretaría de la Oficina Provincial, en Copiapó.

Las propuestas se abrirán el día 23 de septiembre de 1961, a las 11 horas, en la Oficina del Ingeniero de la Provincia.

Para contratistas inscritos en primera, segunda, tercera y cuarta categorías.

Solicítanse propuestas públicas para los trabajos de mejoramiento del camino de Estación Maitencillo a Estación HUANTEME, consistentes en colocación de capa de afirmado (ripiadura), entre los Kms. 2.940,29 al 5.540,29, con un presupuesto oficial ascendente a la suma de Eº 5.499,94.

Bases y demás antecedentes pueden solicitarse en la Secretaría de la Oficina Provincial, en Copiapó.

Las propuestas se abrirán el día 20 de septiembre de 1961, a las 11 horas, en la Oficina del Ingeniero de la Provincia.

Para contratistas inscritos en primera y segunda categorías.

Solicítanse propuestas públicas para los trabajos de construcción y mejoramiento del camino de Estación MAITENCILLO a Mineral Huanteme, sector pasada río Huasco frente a Estación Maitencillo, Km. 0 al Km. 0.530 con un presupuesto oficial ascendente a la suma de Eº 9.757,90.

Bases y demás antecedentes pueden solicitarse en la Secretaría de la Oficina Provincial, en Copiapó.

Las propuestas se abrirán el día 30 de septiembre de 1961, a las 11.30 horas, en la Oficina del Ingeniero de la Provincia.

Para contratistas inscritos en primera y segunda categorías.

DIRECCION DE ARQUITECTURA

Solicítanse propuestas públicas para la ejecución de la obra gruesa y terminaciones del Cuerpo 1 A de la Cárcel y Juzgado de CALAMA.

Contratistas de tercera categoría A y superiores del Registro de Arquitectura.

Apertura propuestas Sala de Despacho del Intendente de Antofagasta y Oficina del Arquitecto Relacionador de la Dirección, el día 17 de octubre próximo, a las 11 horas.

Antecedentes en el Archivo Técnico de la Dirección

DIRECCION DE PAVIMENTACION URBANA

Llámase a propuestas públicas para la adquisición de los siguientes MATERIALES:

500 m3. por arena del Maipo
300 m3. por ripio del Maipo
800 m3. por arena de Pirque
1.300 m3. por chancado mediano
400 m3. por gravilla fina

Estas propuestas se abrirán el día 29 de septiembre del año en curso, a las 11 horas, en la Oficina del Ingeniero Jefe del Departamento de Maquinarias y Conservación.

Bases y antecedentes pueden retirarse en la Oficina de Partes, Moneda N.o 723, tercer piso, de lunes a sábado, de 10 a 12 horas, a contar del 15 de septiembre, en curso.

Solicítanse propuestas públicas para la ejecución de calzadas de hormigón de cemento vibrado en diversas calles de la comuna de SAN JOSE DE MAIPO, con un presupuesto oficial de Eº 8.097,20.

Apertura: Alcaldía de San José de Maipo, el viernes 29 de septiembre de 1961, a las 11 horas.

Categoría: Cualquiera.

Consultar bases y antecedentes en la Oficina de Partes de esta Dirección, calle Moneda 723, Santiago.

Solicítanse propuestas públicas para la ejecución de calzadas de hormigón de cemento vibrado en diversas calles de la comuna de LOS LAGOS, con un presupuesto oficial de Eº 4.882,00.

Apertura: Alcaldía de Los Lagos, el viernes 29 de septiembre de 1961, a las 16 horas.

Categoría: Cualquiera:

Consultar bases y antecedentes en la Oficina de Partes de esta Dirección, calle Moneda N.o 723, Santiago, o en la delegación de Valdivia.

Solicítanse propuestas públicas para la ejecución de aceras de hormigón de cemento en diversas calles de la comuna de LICANTEN, con un presupuesto oficial de Eº 4.772,50.

Apertura: Alcaldía de Licantén, el jueves 28 de septiembre de 1961, a las 16 horas.

Categoría: Cualquiera:

Consultar bases y antecedentes en la Oficina de Partes de esta Dirección, calle Moneda N.o 723, Santiago, o en la delegación de Curicó.

Solicítanse propuestas públicas para la ejecución de aceras de hormigón de cemento en diversas calles de los pueblos de HUALANE y LA HUERTA, de la comuna de HUALANE, con un presupuesto oficial de 3.735,00 escudos.

Apertura: Alcaldía de Hualañé, el jueves 28 de septiembre de 1961, a las 11 horas.

Categoría: Cualquiera:

Consultar bases y antecedentes en la Oficina de Partes de esta Dirección, calle Moneda N.o 723, Santiago, o en la delegación de Curicó.

Solicítanse propuestas públicas para la ejecución de aceras de hormigón de cemento en la calle Sarmiento, de la comuna de PUTAENDO, con un presupuesto oficial de Eº 3.241,25.

Apertura: Alcaldía de Putaendo, el viernes 29 de septiembre de 1961, a las 11.30 horas.

Categoría: Cualquiera:

Consultar bases y antecedentes en la Oficina de Partes de esta Dirección, calle Moneda N.o 723, Santiago, o en la delegación de San Felipe.

Solicítanse propuestas públicas para la ejecución de calzadas de hormigón de cemento vibrado en diversas calles de la comuna de LONGAVI, con un presupuesto oficial de Eº 9.535,20.

Apertura: Alcaldía de Longaví, el viernes 29 de septiembre de 1961, a las 11 horas.

Categoría: Cualquiera:

Consultar bases y antecedentes en la Oficina de Partes de esta Dirección, calle Moneda N.o 723, Santiago, o en la delegación de Linares.

Solicítanse propuestas públicas para la ejecución de calzadas de hormigón de cemento vibrado en la calle Horacio Aránguiz, de la comuna de SAN VICENTE DE TAGUA-TAGUA, con un presupuesto oficial de 11.708,50 escudos.

Apertura: Alcaldía de San Vicente de Tagua-Tagua, el viernes 29 de septiembre de 1961, a las 11 horas.

Categoría: Cualquiera:

Consultar bases y antecedentes en la Oficina de Partes de esta Dirección, calle Moneda N.o 723, Santiago, o en la delegación de Rancagua.

Solicítanse nuevamente propuestas públicas para la ejecución de aceras de hormigón de cemento en diversas calles de la comuna de LONQUIMAY, con un presupuesto oficial de Eº 3.935,20.

Las propuestas se abrirán con las mismas bases de la anterior licitación, en la Alcaldía de Lonquimay, el viernes 6 de octubre de 1961, a las 16 horas.

Solicítanse propuestas públicas para la ejecución de calzadas de hormigón de cemento vibrado en diversas calles de la comuna de Quinta Normal, con un presupuesto oficial de Eº 10.864,40.

Apertura: Alcaldía de Quinta Normal, el viernes 6 de octubre de 1961, a las 11 horas.

Categoría: Cualquiera:

Consultar bases y antecedentes en la Oficina de Partes de esta Dirección, calle Moneda N.o 723, Santiago.

DIRECCION DE OBRAS SANITARIAS

AGUA POTABLE DE SANTIAGO

Llámase a propuestas públicas para la ejecución de las obras de Agua Potable de Barrancas, Impulsión y Matriz Forestación y Riego Cierro de Recintos en CERRO NAVIA y calle C. Chacón, Proyecto N.o 3.474.

Presupuesto oficial: Eº 8.964,21.

Se entregarán antecedentes del 2 al 5 de octubre.

Se abrirá la propuestas el 18 de octubre, a las 11.30 horas.

AGUA POTABLE DE NOGALES

Llámase a propuestas públicas para la ejecución de los Pozos de Estudio números 503 y 504, en NOGALES, provincia de Valparaíso.

Se entregarán antecedentes desde el 26 al 30 de septiembre, inclusive.

Se abrirá la propuesta el 5 de octubre próximo, a las 11.30 horas.

REMATE DE ROPA DE LA SUCURSAL N.o 4

Que se efectuará en San Pablo N.os 2461 al 2471, mañana, de 9 horas adelante.

Préstamos concedidos en ENERO de 1961, con vencimiento en JULIO de 1961.

NUMERACION POLIZAS	Inicial	Terminal
	949.679	956.880

HOY: EXHIBICION, 8.30 a 13.30 horas.

HAY: Cortes de casimir, lanas, sedas y algodones; pilotos, ternos, ambos sin uso y usados, pantalones, vestones, zapatones, sábanas, colchas, frazadas, cubrecamas, chalones, abrigos, chaquetones, batas, trajes sastre, ropa interior, etc.

PAGO AL CONTADO — ENTREGA INMEDIATA

CAJA DE CREDITO POPULAR

REMATES

Semana comprendida entre el 24 y el 30 de septiembre de 1961. — Préstamos concedidos en ENERO de 1961, con vencimiento en JULIO de 1961.

Martes 26, en la Sucursal N.o 4, San Pablo números 2461-2471.

ROPA — Sucursal N.o 4. Desde la Póliza N.o 949.679 hasta la N.o 956.880

Miércoles 27, en la Sucursal N.o 3, Av. Matucana números 33-35.

ALHAJAS — Sucursal N.o 3. Desde la Póliza N.o 371.997 hasta la N.o 374.706
OBJETOS — Sucursal N.o 3. Desde la Póliza N.o 70.252 hasta la N.o 74.759
MUEBLES — Sucursal N.o 3. Desde la Póliza N.o 33.487 hasta la N.o 33.942
PIELES — Sucursal N.o 3. Desde la Póliza N.o 7.291 hasta la N.o 7.296

Viernes 29, en la Sucursal N.o 2, Av. Vicuña Mackenna N.o 200.

ROPA — Sucursal N.o 2. Desde la Póliza N.o 560.917 hasta la N.o 570.603

EXHIBICIONES: El día anterior al remate.

RENOVACIONES: Sólo se admiten hasta el día anterior a la exhibición.

PAGO AL CONTADO —ooOOoo— ENTREGA INMEDIATA

CAJA DE CREDITO POPULAR

El desarrollo económico sustituye al anticomunismo

El Mandatario argentino se entrevistó ayer con los Presidentes Goulart y Betancourt, y con Adlai Stevenson, en Nueva York, y hoy lo hará con Kennedy y Prado

RIO DE JANEIRO, CARACAS Y NUEVA YORK, 24.— Frondizi: El desarrollo económico de la Latinoamérica a través de los planes de ayuda puestos en marcha en Montevideo y otros de interés bilateral, quedaron en las conversaciones y declaraciones emitidas por el Presidente Frondizi a sus colegas los Mandatarios João Goulart, de Brasil, y Rómulo Betancourt, de Venezuela.

Frondizi, en viaje a Nueva York para asistir a la Décimo Cuarta Asamblea General de la ONU, y donde llegó ayer, a las 18 horas, sostuvo conversaciones con Goulart y Betancourt durante la escala que hizo en el Comet de Aerolíneas en Río de Janeiro y Caracas. Se ratificó el anticomunismo.

Finalmente, además de las cuestiones económicas, los Mandatarios Frondizi y Goulart y Frondizi y Betancourt, señalaron su total respeto por la autodeterminación de los pueblos, rechazando toda materia contraria al principio de no intervención.

En Río de Janeiro, en una declaración conjunta se dijo que Argentina y Brasil "continuarán cooperando en todos los campos y para dar pleno respaldo a la zona latinoamericana de libre comercio", agregando que ambos países "combatirán en todos los frentes por la emancipación económica latinoamericana".

En Caracas, Frondizi, después de su entrevista con Betancourt, se refirió a la importancia de la Conferencia Económica de Punta del Este, diciendo que fue un jalón en el desarrollo de América Latina, porque "Estados Unidos ha mostrado comprensión hacia nuestros problemas".

Agregó: "Ahora necesitamos que los Estados Unidos reconozcan nuestros propios esfuerzos y nos preste ayuda técnica y financiera como corresponde, porque los pueblos de América Latina no pueden esperar más tiempo".

En Nueva York, después de visitar a Adlai Stevenson, éste dijo que en su conversación con Frondizi se habían referido en forma especial a "las necesidades de la Argentina, principalmente en el terreno económico".

Frondizi, de acuerdo con su programa, hoy será recibido por el Presidente Kennedy, en Nueva York, y más tarde se entrevistará con el Presidente del Perú, Manuel Prado.

RESTOS DE HAMMARSKJOLD LLEGAN EL 28 A SUECIA

Sus funerales se efectuarán el viernes

ESTOCOLMO, 24 (UPI).— Los restos mortales de Dag Hammarskjold deben llegar a esta capital el jueves, según informó hoy el Ministerio de Relaciones Exteriores sueco.

Un portavoz del Ministerio dijo que los restos del Secretario General de la NU y de las otras víctimas del accidente ocurrido en Ndola el lunes pasado, serán traídos de Salisbury por avión, vía Leopoldville y Ginebra, en un avión fletado a la Pan American World Airways.

Dijo que no creía que el funeral de Estado para Hammarskjold, programado para el viernes, tendría que ser aplazado.

El funeral tendrá lugar en la vieja ciudad universitaria de Uppsala, residencia de Hammarskjold.

Centenares de altos funcionarios de la NU y dirigentes de gobierno, incluyendo a la señora Eleanor Roosevelt y al Vicepresidente Lyndon B. Johnson, de Estados Unidos, asistirían al funeral.

El vocero dijo que el avión haría una larga escala en Ginebra, y que los cadáveres de los otros cinco suecos muertos en el accidente, serían desembarcados durante una breve escala en Malmoe, Suecia, antes que el avión llegue al aeropuerto de Bromma, de esta capital.

Los cadáveres eran esperados originalmente aquí, ayer, pero los trámites de investigación y autopsia demoraron su transporte, provocando conjeturas de que el funeral podría ser aplazado.

REITERARA POSICION DE USA EN LA NU:

KENNEDY HABLA HOY A LA ASAMBLEA GENERAL

El Mandatario norteamericano llegó anoche a Nueva York

NACIONES UNIDAS 24 (UPI). — Por Bruce W. Munn.— El Presidente de Estados Unidos, John F. Kennedy, hablará mañana a la Asamblea General de las Naciones Unidas, desconcertada y temerosa del futuro desde la trágica e inesperada muerte del Secretario General Dag Hammarskjold.

Kennedy hablará a las 11.30 horas, después de un discurso del Canciller de Venezuela, Dr. Marcos Falcón Briceño.

En la tarde hablará, entre otros, el Dr. Luis Alvarado Garrido, del Perú.

Se da por descontado que Kennedy tratará de apuntalar la moral vacilante de la Asamblea General abogando nuevamente en favor del mantenimiento de una secretaría fuerte, bajo un solo Secretario General.

También se espera que Kennedy hable de los problemas del desarme, de las pruebas nucleares y de Alemania y Berlín.

Mientras tanto, los partidarios del plan de reemplazar a Hammarskjold por un administrador interino de las Naciones Unidas esperan tener listo a principios de esta semana, probablemente el martes, un proyecto de resolución para presentarlo a la Asamblea.

El proyecto de resolución que se prepara —y que está ganando cada vez más apoyo en las discusiones privadas— invitaría al Consejo de Seguridad a reunirse para nombrar un candidato a Secretario General, para su posterior elección por la Asamblea, de acuerdo con las estipulaciones de la Carta. Mientras tanto, la Asamblea buscaría el nombre de una persona a la que se invitaría a asumir interinamente la dirección de la Secretaría.

Los partidarios de este plan confían en que Rusia, que hasta ahora insiste en su proposición de nombrar tres Secretarios Generales, cada uno de ellos con poder de veto en la dirección de las Naciones Unidas, aceptará eventualmente la idea de un administrador interino.

En los círculos diplomáticos, sin embargo, se reconoce que al administrador "interino" tendrá trabajo seguramente para largo tiempo.

Teniendo Rusia poder de veto en el Consejo de Seguridad, lo mismo que Estados Unidos, Gran Bretaña, Francia y China, es poco probable que el Consejo pueda llegar a un acuerdo rápido sobre un candidato aceptable para todos.

Sin embargo, el Embajador de Birmania, U Thant, sigue siendo el favorito para el cargo de administrador interino entre las delegaciones dispuestas a expresar una preferencia.

NUEVA YORK 24 (UPI).— El Presidente John Kennedy llegó esta noche a Nueva York para hacer uso de la palabra mañana en la Asamblea General de las Naciones Unidas. Inmediatamente después de su llegada recibió en su hotel a Dean Rusk, Secretario de Estado, y al Embajacor en la NU, Adlai Stevenson, con quienes estudió los últimos acontecimientos mundiales.

EE. UU. AUMENTARA CONSUMO DE COBRE

Pronóstico formula el periódico "American Metal", señalando que superará todas las cifras anteriores

NUEVA YORK, 24 (UPI).— Estados Unidos usará probablemente más cobre este año que en cualquier otro período de su historia, según el periódico metalero "American Metal Market".

El pronóstico se basa en estadísticas recién dadas a conocer, según las cuales los fabricantes de alambres y cables eléctricos, los productores de láminas y tubos de cobre y bronce y las fundiciones consumieron 928.149 toneladas del rojo metal en los primeros ocho meses del año.

El volumen de estos productos entregado a la industria norteamericana fue inferior en 35.000 toneladas al de los ocho primeros meses del año 1955, el año de más consumo de cobre en la historia de Estados Unidos en tiempos de paz.

El "Metal Market" señala que, considerando que la actividad en la industria del cobre será aparentemente aún más intensa en lo restante del año, lo probable es que las entregas totales de productos de cobre a la industria en 1961 superen la cifra de 1.418.241 toneladas del año record de 1955.

Los fabricantes de productos de cobre tuvieron un gran aumento en sus negocios en julio y agosto. Las entregas aumentaron en 30.000 toneladas y los nuevos pedidos dieron un salto de casi 20.000 toneladas, llegando a un total de 130.742.

Los negocios se han intensificado gracias a la fuerte demanda de alambres, cables y otros materiales eléctricos, un aumento de la demanda de productos de cobre para los automóviles de 1962 y el uso creciente de cañerías y otros materiales de cobre en la construcción.

Murió S. Welles

BERNARDSVILLE, Nueva Jersey, 24 (UPI).— Sumner Welles, uno de los principales arquitectos de la "política de buena voluntad" y Subsecretario de Estado bajo Franklin D. Roosevelt, falleció hoy en casa de los padres de su esposa a los 68 años de edad. Había enfermado tres semanas atrás en Suchsa Maine, y vino aquí para el tratamiento médico.

Vivió en retiro, escribiendo ocasionalmente sobre temas internacionales, desde que abandonó el servicio público en 1943, luego de una acalorada discusión con su superior jerárquico, el catonces Secretario de Estado, Cordell Hull, también difunto.

Welles había estado anteriormente a punto de morir. En 1948, durante la noche de navidad, salió a dar un paseo en su finca de Maryland y cayó, por una causa u otra, permaneciendo desvanecido sobre el campo enlodado y frío hasta horas de la mañana. Consiguió restablecerse tras larga convalecencia, pero mientras se reponía en Suiza, durante el verano de 1949, la tragedia lo visitó nuevamente con la muerte de su segunda esposa, fallecida de peritonitis.

Además del importante papel que desempeñó respecto a la formulación y redacción de la "Política de buena voluntad", Welles dejó su marca en la historia diplomática de Estados Unidos cuando recorrió las capitales de Europa en 1940 como emisario personal de Roosevelt.

Después de haber exhortado encarecidamente a Benito Mussolini, Adolfo Hitler y otros dirigentes mundiales, instándoles a solucionar pacíficamente sus diferencias, Welles comunicó a Roosevelt que era imposible impedir la propagación de la guerra.

En el primer artículo que publicó después de retirarse, Welles acusó a Roosevelt de haber contribuido a las tensiones surgidas entre la Unión Soviética y Estados Unidos, después de terminada la segunda guerra mundial. Al respecto dijo que el Presidente debería haber insistido con energías en las demandas de Occidente sobre los acuerdos de postguerra, antes de que Rusia recuperara su poderío militar y su capacidad para negociar —es decir, después de Stalingrado.

Welles nació en Nueva York, hijo de familia acomodada e ilustre, el 14 de octubre de 1892.

XI CONGRESO MUNDIAL DE EMPRESARIOS CRISTIANOS

PROGRAMA DE TRABAJO

Las sesiones se llevarán a efecto en el Hotel Carrera.

Martes 26 de septiembre	
19.00 horas	— Recepción ofrecida por la I. Municipalidad de Santiago en el Palacio Cousiño.
Miércoles 27 de septiembre	
9.00 a 12.00 horas	— Entrega de documentación y antecedentes.
12.15 horas	— Misa oficiada por el Excmo. señor Arzobispo de Santiago, en la Iglesia Catedral. El sermón doctrinal estará a cargo del R. P. Dubois, Asesor Mundial de UNIAPAC.
18.00 horas	— Asamblea Inaugural — Conferencia Magistral. Tema: "Panorama del Subdesarrollo".
21.30 horas	— Banquete oficial en el Club de la Unión.
Jueves 28 de septiembre	
10.00 horas	— Conferencia. Tema: "Visión Cristiana del Desarrollo Económico".
15.00 horas	— Discusión de los dos primeros temas.
18.00 horas	— Trabajo en comisiones. Temas: "Metas del Desarrollo Económico"; "Medios para una Política de Desarrollo Económico"; "Solidaridad Internacional".
Viernes 29 de septiembre	
9.00 a 12.00 horas	— Trabajo en comisiones (continuación).
15.00 a 18.00 horas	— Trabajo en comisiones (continuación).
18.00 horas	— Sesión Plenaria: Presentación de conclusiones de las comisiones y discusión general.
Sábado 30 de septiembre	
10.00 horas	— Sesión de Clausura. Tema: "UNIOPAC" ante los problemas del Subdesarrollo Económico". Presentación de las resoluciones nacionales. Adopción de las resoluciones del Congreso.
13.00 horas	— Almuerzo campestre en la Viña Undurraga, con espectáculo folklórico chileno.
17.00 horas	— Reunión del Consejo Central de Delegados.

Sociedad Productores de Leche S. A.

"SOPROLE"

Pago de Dividendo Serie "B" - (Consumidores)

Por acuerdo del Directorio, se pagará, a partir del 4 de octubre del presente año, el dividendo N.o 9 de $ 105.— bruto por acción ($ 89.— neto) a los tenedores de acciones de la Serie "B".

JORGE BARROS BEAUCHEF
Presidente

CIERRE DEL REGISTRO DE ACCIONISTAS

Para el objeto arriba señalado, el Registro de Accionistas permanecerá cerrado los días 1, 2 y 3 de octubre del presente año.

LUIS VALDIVIESO SANTELICES
Gerente

Aves y Animales

VENDO CANARIOS FLAUTA. Rojos, carmin, verdes. Avda. Portales 3185. (8) 8-X-61 P.

EVELYN KENNEL OFRECE CAchorro Wire Hair Terrier, inscrito tres generaciones. Avda. R. Lyon 2188. (8) 26-IX-61 P.

Arriendos Ofrecen

50.000, ARRIENDO AMPLIA ESquina, galpón, pieza habitación y dependencias. Juan Luis Sanfuentes esquina Walker Martínez. Tratar: Alejandro Fierro 4547, Quinta Normal. (15) 23, 24, 25-IX-61 P

Nº 138, ARRIENDO DEPARTAmentos en Américo Vespucio Norte 382, de tres dormitorios, living, comedor, muy amplio, con chimenea (linda vista Club de Golf); baño y medio, cocina con muebles, servicio completo de empleada; entrada para autos, llaves mayordomo interior del edificio. Entrega inmediata. Gastos comunes incluidos. Visitarlo toda hora. (15) 23, 24, 25-IX-61 P.

ARTURO PRAT 148. PIEZAS CON pensión. Teléfono. (15) 25-9-61 P.

SE ARRIENDAN piezas con pensión, en casa de familia. Precios módicos. Tratar en Maturana 436, Depto. 2, en la mañana. Sector Plaza Brasil. (15) 26-9 C.

Bomberos

NOVENA COMPAÑIA DE BOMBEros. "Deber y Abnegación". De orden del director, cito a la Compañía a reunión extraordinaria para el lunes 25 del presente, a las 19.30 horas. Tabla: Renuncia del capitán y elecciones a que hubiere lugar; otros asuntos.— El secretario. (24) 25-9-61 P.

DECIMA COMPAÑIA DE BOMBEros. "Bombe España".— De orden del señor capitán, cito a la Compañía a ejercicio para el martes 26, a las 22 horas. Punto de reunión el Cuartel. Uniforme de trabajo.— El ayudante. (24) 26-9 O.

PRIMERA COMPAÑIA DE BOMBEros. "Deber y Constancia". Bomba Mapocho.— Cito a la Compañía a ejercicio para mañana lunes 25, a las 19.45 horas. Uniforme de trabajo. Punto de reunión: el Cuartel.— El Ayudante. (24) 25-IX-61 O.

PRIMERA COMPAÑIA DE BOMBEros. "Deber y Constancia". Bomba Mapocho.— Cito a la Compañía a ejercicio para mañana martes 26, a las 6.30 horas. Uniforme de trabajo. Punto de reunión: The Grange School. El Ayudante. (24) 26-IX-61 O.

SEPTIMA COMPAÑIA DE BOMBEros. "Honor y Patria".— De orden del señor Director, cito a la Compañía a reunión general extraordinaria para hoy lunes 25 de septiembre, a las 20 horas, en el Cuartel. Tabla: Asuntos relacionados con la construcción del nuevo Cuartel de la Compañía. El Secretario. (24) 25-IX-61 O.

Construcción, Materiales

MARMOL compramos varios rápidamente domicilio buen precio Fono 58562 (28 [illegible]-X-61 C

PUERTAS, ventanas persianas RECORD, entrega inmediata estudiamos presupuestos. Precios ocasión Fábrica Chilena 3970 Depositos San Diego 43 y Chacabuco 31-B (28 31-X 61 C

Consejos Utiles

SEÑORA NENA. MENTALISMO, quiromancia, cartomancia, método exclusivo nalpe inglés. Seriedad, reserva absoluta. Santo Domingo 1701. Teléfono 86604. (30) 25-9-61 P.

Documentos extraviados

HABIENDOSE EXTRAVIADO CHEques S.A. N.os 722338-722339, Banco del Pacífico, quedan nulos. (28) 26-IX-61 P.

Educación y Medios

MODAS, corte y confección. Cursos rápidos. Profesora especialista, alumnas confeccionan trajes primer mes. Clases diurnas, nocturnas. Diplomas válidos Academia "Nacional" Corte y Confección Rosas N.o 1353. H/C O

SECRETARIAS, TAQUIGRAFAS, dactilografas, Comerciales. Curso Completo Comercio, Redacción, Taquigrafía, Contabilidad, Aritmética, Taquigrafía, dos, cuatro meses. Escritura máquina tacto. 15 días, uno, dos meses. Clases diurnas, vespertinas. Instituto Capacidad Fundado 1922 Santo Domingo 1030 (cerca Puente) Teléfono 85595 (40) 30 9—61 P

GRATIS APRENDA DIBUJO COMICO. Escribe: Casilla 7024, Santiago. (40) 1 o X—61 P.

ACADEMIA SUPERIOR CORTE Catedral 1257. Mejor, más económica enseñanza modas, sastrería, camisería. (40) 16 al 25-IX-61 P

ESCUELA NACIONAL PELUQUERIA. Catedral 1257. Secciones, caballeros, damas. (40) 16 al 25-IX-61 P

DIAZ-GASCONE. ESCUELAS Politécnicas profesionales, fundadas 1914, reconocidas Supremo Gobierno. Matrícula abierta. Recuperación escolar, preparatorias, humanidades inglés, francés, alemán, contabilidad práctica, peluquería completa, señoras, caballeros, niños, cortador sastre moda, corte y confección, moda infantil, camisería, pedicuro. Diplomas profesionales. Internado femenino señoritas provincias. Única dirección: Monjitas, 341. (40) 25-IX-61 P

Nº 11 PARA UNICO CURSO completo Dactilografía. Instituto "Alonso Figueroa" Catedral 1257. (40) 16 al 25-IX-61 P

ACADEMIA "JOMAR", BANDERA 679. Profesorado titulado Diplomas. Agenda laboratorista dental, relojería, radio, moda, moda infantil, peluquería completa señoras. Matrícula gratis. Solicite prospectos. (40) 25-9-61 P.

Empleos Buscan

PERSONA JOVEN, con experiencia y recomendaciones, se ofrece para cuidar edificio, fábrica, etc. Dirigirse a Escanilla 1167. Sergio Quezada. (44) 25-IX-61 C.

Joyas, Relojes, Fantasías

NOVIOS, compren sus argollas en la fábrica más antigua de Chile. Casa Sostin. Nueva York 66. H/O O

Máquinas de Escribir

REPARACIONES MAQUINAS ESCRIbir, sumadoras, calculadoras. Talleres Continentales. Bandera 517 Teléfono 85479. (60) 25-IX-61 P.

COMPRO MAQUINAS DE ESCRIbir, sumadoras, calculadoras. Pago bien. Bandera 517. Teléfono 85479. 85479. 8-10-61 P.

Máquinas Diversas

SE VENDE MAQUINA DUBIED N.o 8. Gran Avenida 2510, Paradero 1. (60) 23, 24, 25-IX-61 P.

Propiedades Venden

OCASION REGALO VALOR SITIO Bungalow, dos dormitorios, buen baño, cocina Gasto muebles, rejas, garage, rodada. Jardín, frutales, 20 x 37, E° 9.000. Arquitecto Ictinos 392 (H. Magallanes 300). (83) 25-9-61 P.

2.850.000, VERDADERA OPORtunidad, vendo al contado preciosa propiedad descupada, cal y ladrillo. 5 piezas, parron, gran patio, dependencias, toda locomoción. Ampuero 01676, por Majpocho, altura 5500. Tratar: Alejandro Fierro 4947, Quinta Normal. (83) 23, 24, 25-IX-61 P.

VENDO CASA en Tres de Mayo N.o 274, consta 4 piezas, cocina y baño (450 m2. terreno), con frente a dos calles. Valor E° 4.000. Tratar estudio abogado, O. Rojas Lira, Bandera N.o 236, oficina 605. (83) 26-9 C.

VENDO BUNGALOW. AVDA. SUEcia 601. Verlo de 15 30 a 17.30. Detalles, Casilla 121-D. (83) 30-IX-61 P.

Remates

REMATE.— ANTE QUINTO JUZgado Civil Mayor Cuantía, Santiago, rematarase, once octubre proximo, 15 horas, propiedad Avenida Francisco Bilbao 241-D, hoy 243-D, Providencia. Mínimo, E° 200. Precio pagaráse contado. Gastos, impuestos, cargo subastador. Postores acompañaran boleta o consignación. 10 o/o mínimo. Más antecedentes autos 64321. Banco Estado con Blum. Requerimiento. Secretario. (90) 23, 24, 25, 26-IX-61 P.

RESOLUCION 3er. JUZGADO del Trabajo: Día 27 septiembre 1961, 16 horas, en Bodega ejecutante, ubicada en Agricola N.o 1697 (Paradero 5, Avda. Vicuña Mackenna), ante Martillero Público don Miguel Herrera L., efectuarse remate especies embargadas en juicios ejecutivos seguidos por Servicio Seguro Social en contra infractores indicanse: Exped. Rol N.o 51126. c|Daruich David, Manuel. Máquina conservación Estado con Blum respectivo motor eléctrico y refrigerador, marca "Singer", en regular estado conservación. — 51134. c|Guevara y Cía. Ltda.: Repr. legales señores Julio Guevara Guevara y Jorge Guevara Guevara, deberán. Máquina compresora para 200 libras, marca "Kellog-American", N.o [illegible]927, accionada motor eléctrico "Squirrel Cage Motor", N.o 878074, 10 HP., corriente continua, buen estado. El Secretario. (90) 24, 25, 26, 27-IX-61 C.

RESOLUCION 5.o JUZGADO DEL Trabajo: Día 27 septiembre 1961, 16 horas, en Bodega ejecutante, ubicada en calle Agricola N.o 1697 (Paradero 5 de Avda. Vicuña Mackenna) ante Martillero Público don Miguel Herrera L., efectuarse remate especies embargadas en juicios ejecutivos seguidos por Servicio de Seguro Social, en contra infractores indicanse: Expd. Rol N.o 46661. c|Antoine Wery, Roger. Tres estufas para escritorio, bancada fierro con máquina rodonadora y máquina doblar fierro ángulo; torno mecánico, de revolver, con implementos, sin motor, bastante uso; tecle mecánico una y media toneladas, sin marca visible, usado; motor eléctrico corriente alterna, sin marca ni número visibles, 1 HP.; motor eléctrico "Crocker Wheeler", N.o 1173707701, 3 HP., corriente alterna, y sierra mecánica cortar fierro, sin marca ni número visibles, accionada motor eléctrico "Asea", N.o 1309271, 1/2 HP., corriente alterna. — 46453. c|Conde Hnos. Repr. señor Román Conde G. Máquina puntesdora, usada, fabricación calzado, "Landis", N.o K-412065, con motor eléctrico acoplado, marca "Norelli", N.o 4218499, 1 HP., regular estado. — 46116. c|Espinoza Acevedo José. Torno mecánico, fabricación alemana, caja Norton, 1.60 m. entre centros, con dos platos, una media luna, un puntro centro; una torre un porta herramienta, sin motor. Especie usada, pero buen estado conservación. — 47294. c|Figueroa Guíñez, Francisco. Máquina registradora eléctrica, marca "National", N.o 8.018.[illegible], buen estado. 46642. c|García Parra, María. Dos cajones botellas vacíos, tres pedazos manguera usada, bicicleta marca "Treslin" color azul, sin número visible, dos pares botas usadas; dos carpetas escritorio; cartera mujer; tres zapatillas goma; guantes goma, lote ganchos para ropa; lote revistas diversas; bolsón colegial, dieciséis piezas loza; bandeja metal blanco; asadera enlozada; tres chuicos varios; cincuenta libros diversos; dos canjilas madera; cuatro chiches adornos; dos lámparas tres luces; treinta y siete piezas ropa, diferentes tipos, todo usado y con peso aproximado dieciséis kilogramos. — 47279. c|González Pizarro, Héctor. Dos cabezas máquinas aparadoras, marca "Singer", números 3129 y 8118. — 46981. c|Gutíes Martínez, Pedro. Máquina tuni, "Feichert", con motor "Siemens Schukert", N.o 190597. 46996. c|Jerez Navarro, José Raúl. Máquina escribir "Royal", sin número visible, con funda; máquina calculadora eléctrica "Burroughs" N.o P-70888, sin también funda; mesita metal, para escribir máquina y allí mismo material, fabricado por "Sidema". Especies usadas, pero buen estado. — 44183. c|Núñez Mandujano, Ricardo. Bomba centrífuga agua, marca "Novo", motor a bencina. — 44989. c|Pastori Gino, Angel. Cien parrillas para motocicletas, fierro niquelado, nuevas. El Secretario. (90) 24, 25, 26, 27-IX-61 C.

EL 6 OCTUBRE 1961, A LAS 15 horas, en Chacabuco 763, remataré, por orden del Primer Juzgado Civil de Menor Cuantía, juicio "Gutiérrez con Gutiérrez Julio": Amoblado comedor moderno, 5 piezas (mesa y 4 sillas). Nicanor Matticorena, Martillero Público. (90) 24, 25, 26, 27-IX-61 C.

RESOLUCION 4.o JUZGADO DEL Trabajo: Día 27 septiembre 1961, 16 horas, en Bodega ejecutante, ubicada en calle Agricola N.o 1697 (Paradero 5 de Avda. Vicuña Mackenna), ante Martillero Público don Miguel Herrera L., efectuarse remate especies embargadas en juicios ejecutivos seguidos por Servicio de Seguro Social, contra infractores indicanse: Exped. Rol N.o 50537. c|Antoine Holdermann, Nerón. Torno mecánico, 1,20 m. extensión entre centros y otro torno mecánico, de revólver, con contramarcha y motor eléctrico, "Hopkinson", N.o F. F. H. F. A. A. B., 2 H. P., ambos usados. — 50851. c|Eyzaguirre Quiroz, Alamiro. Dos máquinas coser, aparadoras, marca "Singer", números G-364386, G-3965768, G-3965759, respectiva plataforma, una N.o AA-976690 y otra N.o G-3965711, con motor eléctrico, de misma marca, N.o K-483137; seis cabezas máquinas coser, aparadoras, marca "Singer", números G-364386, G-3965768, G-3965759, G-3965784 y G-3965809, todas estas sin bobina ni carretel y una de doble aguja, con respectivos carretel y bobina, N.o W-290850, todas bastante usadas; cinco patas fierro; dos ejes transmisión; cinco descansos; siete poleas fierro, seis en "V" y una lisa y cinco pedales fierro. Estas últimas especies corresponden a plataforma desarmada para colocar ocho cabezas máquinas con respectivas cubiertas cabezas. — 50856. c|Lusting Pusch, Alejandro. Balanza mostrador, "Dayton", N.o C-114085, y motor eléctrico, 25 HP., sin marca ni número visibles, especies usadas. El Secretario. (90) 24, 25, 26, 27-IX-61 C.

SEGUNDO JUZGADO CIVIL MAyor Cuantía Santiago rematarase 17 octubre próximo, 15 horas, propiedad ubicada en calle Monseñor Edwards 2291, Ñuñoa inscrita fs. 10.523, N.o 18.670, Conservador Bienes Raíces Santiago, año 1954. Mínimum, E° 11.771, paradero al contado. Boleta garantía diez por ciento, o sea, E° 1.177. Demás datos y antecedentes juicio Sociedad El Tattersall con Relaza Gladys. — Secretario. (90) 26-9-61 P.

REMATE.— ANTE CUARTO Juzgado Civil Mayor Cuantía Santiago, juicio "Banco Español Chile con Silva Montero Manuel", Rol 151198, el dos octubre próximo 15.30 horas, rematarase la propiedad ubicada en esta ciudad, Juan Vicuña 1434, inscrita fojas 1387, N.o 2677, del Registro de Propiedad de Santiago, año 1945. Mínimo, E° 1.000. Para optar remate deberá consignarse boleta bancaria o dinero efectivo orden Juzgado 10 o/o del mínimo. Precio pagaráse con E° 1.000, dentro tercero día de la subasta; saldo, dos meses plazo, con 12 o/o interés y 18 o/o caso mora. Bases y antecedentes. Secretaria Juzgado. Bandera 342. Secretario. (90) 25-IX-61 P.

REMATE. TERCER JUZGADO Civil Mayor Cuantía. Santiago, audiencia diez octubre próximo, quince horas, propiedad calle 5 de Abril 3445, casa 6. Mínimum, E° 523.00, rebajado en 1/3. Pago contado, dentro quinto día fecha subasta. Boleta garantía 10 o/o mínimum. Más antecedentes juicio "Labra M. Oscar con Galdames O. Humberto". Fernández, secretario. (90) 24, 25, 26, 27-IX-61 P.

EL 6 DE OCTUBRE 1961, A LAS 15 horas, en Chacabuco 763, remataré, por orden del Cuarto Juzgado Civil de Mayor Cuantía, juicio Banco de Chile con Rocca Joel 50, Lámpara de techar diferentes; 10, Lámparas de pie; 11, Cenicero de pie; 12, Guarniciones bronce chimenea; 2, Porta herramientas chimenea; 4, Sillas para fresno niños; 6, Mesas arrimo fierro forjado; 16, Sillas y sillones fierro forjado; 3, Mesas fierro forjado; 1, Cojín; 1, Escritorio dos cajones cub. cristal. Nicanor Matticorena, Martillero Público. (90) 24, 25, 26, 27-IX-61 C.

QUIEBRA. GLADYS LOZANO ZOrrilla. 25 del presente, a las 10 horas, practicaré inventario en calle Recoleta N.os 1709 y 1711, de esta ciudad.— Sindico. (102) 25-IX-61 C.

REMATE JUDICIAL. — POR ORden Primer Juzgado del Trabajo, en juicio "Caja Previsión Empleados Particulares con Pozardo, Rol 48.853, el Martillero Miguel Herrera L. rematará el 29 de septiembre próximo, 16 horas, en Compañía 1357: una máquina sumadora "Clary". El Secretario. (90) 24, 25-IX-61 C.

REMATE JUDICIAL. — POR ORden Sexto Juzgado del Trabajo, en juicio "López con Cámara de Comercio Minorista", Rol 35.501, el martillero Miguel Herrera L. rematará el 29 de septiembre próximo, 16 horas, en Compañía 1357: mesa comedor, tina baño, máquina Singer coser, casa fondos, 3 sillones, balanza Berkel, 2 estatuitas, espejo, estufa, roneo, 37 sillas. El Secretario. (90) 24, 25-IX-61 C.

REMATE JUDICIAL. — POR ORden Sexto Juzgado del Trabajo, en juicio Martínez con Allel", Rol 34.852, el martillero Miguel Herrera L. rematará el 29 de septiembre próximo, 16 horas, en Compañía 1357: tres cocinas metálicas, 4 depósitos [illegible]. El Secretario. (90) 24, 25-IX-61 C.

Judiciales y legales

QUIEBRA: MARIO CARRENO MAcías.— Por resolución de fecha 17 de agosto de 1961, del Quinto Juzgado Civil de Mayor Cuantía, se declaró la quiebra de don Mario Carreño Macías, domiciliado en Avda. Italia 766, local 315. Las personas que tengan papeles o bienes pertenecientes al fallido deben entregarlos dentro de tercero día, al Síndico de Santiago, bajo pena de ser tenidos por encubridores o cómplices de la quiebra. Advierte se al público que no debe efectuar pagos ni entrega de mercaderías al fallido, bajo pena de nulidad de las mismas. Los acreedores residentes en el territorio de la República deben verificar sus créditos y preferencias dentro de 30 días, bajo apercibimiento legal. Las notificaciones por avisos se efectuarán en "La Nación". (102) 28-IX-61 C.

QUINTO JUZGADO CIVIL CONcedió posesión efectiva herencia Enrique del Carmen Villalobos Barahona de a Ramón Enrique, Fernando Belisario y Silvia Rebeca Villalobos Ramírez, sin perjuicio derechos cónyuge Rebeca Ramírez Zamudio. Secretario. (102) 22-23-25-9 61 P.

PRIMER JUZGADO CIVIL, RESolución catorce septiembre presente año, concedió posesión efectiva herencias intestadas Ana Isabel Rojas Salinas y Pascual Castro Cárdenas a Amador del Carmen, Angela del Carmen, Pedro Pascual, José Adolfo, José Simón, Fidel de la Cruz, Victoria del Carmen, José Fermín, Manuel Domingo y Ana Julia Castro Rojas y Zoraida Iris Henríquez Castro. El Secretario. (102) 23, 25, 26-IX-61 P.

Judiciales y legales

QUINTO JUZGADO CIVIL CONcedió posesión efectiva herencia Antonio Martínez Turco a María Magdalena, Carmen Victoria, Antonio Rafael y Victoria Inés Martínez Pineda, sin perjuicio derechos cónyuge Ema Victoria Pineda Merz. Inventario solemne practicaré 26 actual, 15 horas. Secretario. (102) 22-22-25-9 61 P.

QUINTO JUZGADO CIVIL CONcedió posesión efectiva herencia Elvira Figueroa Varas a Juan Edgardo Contreras Figueroa, sin perjuicio derechos cónyuge Juan Contreras Carrasco. Secretario. (102) 22-23-25-9 61 P.

QUINTO JUZGADO CIVIL CONcedió posesión efectiva herencia Juan Chávez Venegas a Héctor Marcial, Lastenia del Carmen, Raquel de las Mercedes, Juan Demetrio, María Virginia y Alejandro Félix Chávez Parada. Secretario. (102) 22-23-25-9 61 P.

QUINTO JUZGADO CIVIL CONcedió posesión efectiva herencia Teodorinda Urrutia Pérez a herederos testamentarios Rebeca Ulises, Jorge, Marta Marta Ignacia, Graciela Eulalia del Tránsito, María Raquel de las Mercedes, Inés Eugenia del Carmen, María Eliana, Laura Gabriela de Jesús, Oscar Alfonso E. y Enrique Javier Alvear Urrutia. El último hereda por sí y como cesionario derechos Eduardo Edmundo Alvear Urrutia. Inventario solemne practicaré 26 actual, 15 horas. Secretario. (102) 22-23-25-9 61 P.

QUINTO JUZGADO CIVIL. 27 ACtual, 10 horas, practicaré inventario solemne bienes herencia Marina Mahncke Marfull. Secretario. (102) 22-23-25-9 61 P.

QUINTO JUZGADO CIVIL CONcedió posesión efectiva Manuel Núñez Araya, Victoria Isabel, Marta, Celinda, María Cristina y María Hortensia Núñez Guerrero, sin perjuicio derechos cónyuge Hortensia Guerrero Guerrero. Secretario. (102) 22-23-25-9 61 P.

TERCER JUZGADO CIVIL, SANtiago. Quiebra Herranz Magaña Lorenzo. Resolución julio siete 1961. Túvose por verificado crédito don Cipriano Colombo Genovesi, por E° 760, provenientes cheques protestados al fallido Fernández. Secretario. (102) 22, 23, 25-IX-61 P.

TERCER JUZGADO CIVIL, SANtiago. Quiebra Herranz Magaña Lorenzo. Resolución julio siete 1961. Túvose por verificado crédito doña Giuliana Devichi G. por E° 780, proveniente cheque protestado al fallido. Fernández. Secretario. (102) 22, 23, 25-IX-61 P.

TERCER JUZGADO CIVIL, SANtiago. Quiebra Celia Claro Velasco. Resolución septiembre diecisés 1961, túvose por verificado crédito don Carlos Peñita Rettig, por $ 35.350, proveniente depósito en poder fallida. Fernández, Secretario. (102) 22, 23, 25-IX-61 P.

JUZGADO CIVIL MAYOR CUANtia San Miguel, resolución 14 septiembre 1961, concedió posesión efectiva herencia intestada de Carlos Segundo Bobadilla Escobar a hija legítima Adriana Bobadilla Begué sin perjuicio derechos cónyuge sobreviviente Ana Begué Santana. Secretario. (102) 22, 23, 25, 26-IX-61 P.

PRIMER JUZGADO CIVIL, RESolución veintiuno septiembre presente año, concedió posesión efectiva herencia intestada María Arredondo Castro a Vicente Abrahan y María Graciela Polanco Arredondo y a Elsa Elena Polanco Maureira. El Secretario. (102) 23, 25, 26-IX-61 P.

PRIMER JUZGADO CIVIL, RESolución veinte septiembre presente año, concedió con beneficio inventario, posesión efectiva herencia intestada Ramón Melo Castro Cárdenas a Amador del Carmen, Angela del Carmen, Pedro Pascual, José Adolfo, José Simón, Fidel de la Cruz, Victoria del Carmen, José Fermín, Manuel Domingo y Ana Julia Castro Rojas y Zoraida Iris Henríquez Castro. El Secretario. (102) 23, 25, 26-IX-61 P.

Judiciales y legales

ANTE SEGUNDO JUZGADO CIVIL, Santiago, don Pedro Donoso Bañados, por el Banco del Estado de Chile, de este domicilio, solicita se cite a presencia judicial a Fernando de la Paz Bescoin, jubilado, cuyo domicilio ignora, a fin confiese adeudar a su representado la suma de E° 1.151,84, en otrosí, designa abogado y confiere poder. Habiéndose designado por Corte Apelaciones, este Juzgado proveyó: Santiago, octubre 26 de 1960. A lo principal, como se pide y para la diligencia se fija el tercer día hábil después de la notificación, a las 15 horas, o a las 10 si fuere sábado; al otrosí, téngase presente. Papel simple por el Banco y de $ 60, por el demandado. N.o 44791, A. Poblete, Elías Osorio. Por no haber sido posible ubicar domicilio demandado, ordénese notificar a éste por medio de avisos extractados publicados en diarios "La Nación", "Diario Ilustrado" y el correspondiente en "Diario Oficial", por resolución de septiembre seis del presente año. Lo que notifico al demandado ya individualizado.— Secretaria. (102) 23, 25 y 26-9-61 P.

QUINTO JUZGADO CIVIL CONcedió posesión efectiva herencia María Vilar Plane a María y Antonio Carafi Vilar. — Secretaria. (102) 23-25 y 26-9 P.

QUINTO JUZGADO CIVIL CONcedió posesión efectiva Julio Armando Merino Pinto a Victoria Pinto viuda Merino. — Secretario. (102) 23-25 y 26-9 P.

QUINTO JUZGADO CIVIL, SANtiago, Fs. 38, Carlos Rodríguez Silva verifica crédito E° 2.946,30, más intereses. Proveyóse. Téngase presente Quiebra Messenger.— Secretario. (102) 23-25 y 26-9 P

UNION DE RESEGUROS. — DE acuerdo con los estatutos, cítase a Junta General Ordinaria de Compañías para el jueves 28 de septiembre de 1961, a las 15.30 horas, en Santiago, Bandera 131, 6.o piso. El Presidente. (25) 20, 22, 25-IX-61 P.

QUINTO JUZGADO CIVIL CONcedió posesión efectiva herencia Lía Victoria Espindola Molina y Otto Godofredo Hanisch Ludwig a José Hugo, Luis Gualterio, María Victoria, María Cecilia, Eduardo Godofredo, María Angela, María Teresa, Otto Antonio y Lía María Isabel Hanisch Espindola. Inventario solemne practicará 26 actual, 15 horas. Secretario. (102) 22-23-25-9 61 P.

POSESION EFECTIVA. QUINTO Juzgado Mayor Cuantía concedió posesión efectiva herencia intestada María Estervina y Eduardo Eleazar Paves Aguilera a su madre, Juana González, fallecida cuyos derechos transmite a sus hijos María Filomena e Hirma Paves Aguilera; sus nietos Teresa y Eduardo Paves Viedma, sus hijos Miriam, Eduardo, Albina, Luis y Juana Díaz Paves; a Rosa Paves Aguilera, fallecida. Posesión efectiva Santiago Paves Aguilera a sus hijos Teresa y Eduardo Paves Viedma, sin perjuicio derechos su cónyuge, Teresa Viedma Bravo. Posesión efectiva Rosa Paves Aguilera a sus hijos Miriam, Eduardo, Albina, Luis y Juana Díaz Paves, sin perjuicio derechos su cónyuge Eduardo Díaz Frías. Posesión efectiva Juana Aguilera González a sus hijas Filomena e Hirma Paves Aguilera; sus nietos Teresa y Eduardo Paves Viedma; sus nietos Miriam, Albina, Luis, Eduardo y Juana Díaz Paves.— El Secretario. 25—9—61 C

QUINTO JUZGADO CIVIL CONcedió posesión efectiva herencia Guillermo Gabriel Silva Vargas a Mónica y Marcelo Silva Velosky, sin perjuicio derechos cónyuge Mónica Florencina Velosky Ledesma. Inventario solemne practicaré 26 actual, 15 horas. Secretario. (102) 22-23-25-9 61 P.

QUINTO JUZGADO CIVIL CONcedió posesión efectiva herencia Oscar Lorenzen Sepúlveda a María Cristina, Emelina María Raquel y Oscar Sergio Renate Lorenzen Edmonda sin perjuicio derechos cónyuge Rita Emelina Edmonda Thompson. Secretario. (102) 22-23-25-9 61 P.

Judiciales y legales

SOCIEDAD ERWIN HEYL Y Compañía. Proposiciones convenio. Ante Primer Juzgado Civil Mayor Cuantía presentose Sonja Heyl de Hiltpass, Ingrid Heyl de von Bohlen, Udo Heyl Kauffmann y Roberto Piazza Galliberti, industriales, Hoevel 4355, por sí, socios colectivos Sociedad "Erwin Heyl y Compañía", formada con Erwin Heyl Kauffmann, industrial, actualmente en Alemania, representado por mandatario Hans Beddig, ingeniero electricista, Nueva York 53, oficina 63, presentan a acreedores, siguientes proposiciones convenio judicial preventivo: Primero.— Propónese a acreedores de Erwin Heyl y Compañía que Sociedad que, desde aprobación convenio, sometida a la administración, intervención, fiscalización de una comisión compuesta por siguientes personas: Adolfo Gebert Klopz, Alfredo Rehbein Leichtle, Fernando Leiva, pudiendo ser substituidas: a) señor Gebert, por propia determinación o por representante Sociedad Gebert y Compañía; b) Señor Rehbein, por un apoderado de Banco Osorno y La Unión; señor Leiva, por un apoderado de Sociedad General de Mecánica y Metalurgica Limitada. Segundo.— Mencionada Comisión, desempeñarase como administradora, interventora, fiscalizadora con amplias y suficientes poderes para realizar cometido. Bastará acuerdo Comisión para que Sociedad Erwin Heyl y Compañía entre en liquidación, desempeñándose Comisión como liquidadora Sociedad, designando interventores o auditores que controlen forma permanente desarrollo Sociedad, fijando normas a las cuales deberá sujetarse Sociedad para ejercer su giro, pudiendo declarar terminado dicho giro si estimarse conveniente para acreedores. Las utilidades que arrojen la continuación del giro industrial, concurrirán al pago de actuales deudas Sociedad.— Tercero.— Comisión sesionará para adoptar resoluciones por mayoría de votos. Si tuviere que intervenir o decidir algún asunto en que tuviese interés Gebert y Compañía, el Banco Osorno y La Unión, o Sociedad General de Mecánica y Metalurgica Limitada, socios, actuará con los dos miembros no inhabilitados. Cuarto.— Comisión fijará remuneraciones con cargo gastos generales que Udo Heyl y Roberto Piazza podrán obtener para sus gastos personales en desempeño funciones técnicas al servicio Sociedad, reglándose número de empleados, obreros de la firma y remuneraciones. Socios Sociedad no podrán retirar hasta que no estén cancelados créditos acreedores.— Por escritura pública que otorgaráse dentro sexto día ejecutoriada resolución que apruebe convenio, socios Sociedad modificarán pacto social de Erwin Heyl y Compañía, poniendo término administración y uso razón social que corresponde a Erwin Heyl Kauffmann, designándose en conjunto como únicos administradores Sociedad, con uso exclusivo razón social, con amplias facultades de administración, disposición de bienes, a señores Adolfo Gebert Klopz, Alfredo Rehbein Leichtle y Fernando Leiva Costa. Acreedores de Erwin Heyl y Compañía confieren a personas mencionadas igual mandato, con todas y cada una facultades indicadas para administración y uso razón social Erwin Heyl y Compañía, entendiéndose que administradores forman Comisión, actuarán en nombre y representación acreedores, con amplias facultades con relación negocios Sociedad; Mismas personas podrán solicitar la quiebra de la Sociedad estimaren beneficiosa para acreedores. Mandato que acreedores otorgan en esta cláusula es irrevocable, por formar parte integrante convenio. Sexto.— En caso quiebra Sociedad Erwin Heyl y Compañía, o de cualquiera de sus socios por obligaciones Sociedad, Comisión propondrá y aprobará un convenio judicial; podrá también, proponer y aprobar convenio judicial preventivo al estimare necesario. En ambos casos, sea en favor Sociedad o socios, convenio judicial que Comisión proponga contendrá como proposiciones cláusulas presente convenio, con aquellas modificaciones o ampliaciones que Comisión estimare conveniente hacerle. Comisión tendrá facultades para verificar por cuenta acreedores créditos contra Sociedad y sus socios; para votar en Juntas, realizar gestiones trámites y actuaciones necesarias conducentes a la aprobación de un convenio judicial. Comisión como mandataria acreedores, de la Sociedad y de socios, dispondrá de todas las facultades mencionadas en ambos incisos artículo séptimo Código Procedimiento Civil. Los acreedores, la Sociedad y los socios otorgarán por escritura pública facultades que otorgan a Comisión, si estimáronlo necesario. Séptimo.— En actuaciones judicial o extrajudicial que realice Comisión concurrirá con sus tres miembros; para objetos especiales podrá conferir mandato a uno de sus miembros o a un tercero. Octavo.— Roberto Piazza y Udo Heyl cooperarán con Comisión usando mayor diligencia en cumplir tareas que les confieran. Noveno.— Comisión obrando por Sociedad y en representación acreedores, procurará vender establecimiento industrial de la Sociedad, comprendiendo inmuebles, maquinarias, instalaciones, materias primas, artículos elaborados y en elaboración y demás bienes del activo de la Sociedad, con excepción créditos contra varios deudores. Décimo.— Mientras no efectúese venta Comisión podrá continuar giro industrial de la Sociedad, sin perjuicio vender bienes del activo, conforme oportunidades se presenten. Undécimo.— Erwin Heyl Kauffmann y su señora, Rebeca Soldán de Heyl, renuncian, tados por Hans Beddig, ceden a acreedores de la Sociedad para concurrir al pago del pasivo de la Sociedad, del inmueble ubicado Avenida Vitacura esquina calle Cerro Colorado, Las Condes, adquirida por comprara a Sociedad Anónima de Deportes Manquehue, según escritura dos octubre 1959, otorgada ante Notario Hugo Vásquez, sustituto titular Jorge Mallea, inscrito fojas 17.800, número 15.389 Registro Propiedad Conservador Bienes Raíces Santiago, año 1959. Deslindes: Norte, 42.50 metros con Avenida Vitacura; Sur, 44.50 metros, sitio 57; Oriente, 38 metros, sitio 55; Poniente, 36 metros, calle Fátima. El inmueble contiene casa-habitación de más o menos 450 metros cuadrados de edificación, en terminación con trabajos paralizados. Hans Beddig, obrando en representación de Erwin Heyl y Rebeca Soldán de Heyl, facultará por escritura pública dentro sexto día ejecutoriada resolución que apruebe convenio, a Comisión designada para enajenar dicho inmueble. Esta delegación del poder con que obra Hans Beddig es irrevocable por formar parte presente convenio; constituyendo condición esencial del mismo. Duodécimo.— Hansel Heyl Ronnfort, empleado, de este domicilio, expone que a objeto de facilitar aprobación convenio y contribuir al pago del pasivo, renuncia a la subrogación que le corresponda como tercero contra Sociedad y contra sus socios por pago hechos, o que en lo sucesivo deba hacer en su calidad de fiador y codeudor solidario de Sociedad en siguientes obligaciones: a) Préstamo con letra Banco Chile número 3.076 C. B., primitiva de quince mil dólares, reducida a 8.922,86 dólares, otorgado dieciséis septiembre 1959; b) Boleta garantía Banco Arabe, siete abril 1960, número treinta, E° 8.200, orden Tesorero Municipal Santiago. Renuncia quedará sin efecto si Sociedad quedara en quiebra o bien desaparecieren por aprobación convenio judicial, aceptando desde luego que cláusula sea incorporada a propuestas convenio. Décimotercero.— Roberto Piazza Galliberti para facilitar aprobación convenio y contribuir al pago pasivo Sociedad, obligaase poner disposición Comisión 30.000 escudos, en caso que venta bienes activo Sociedad no sea suficiente para pagar pasivo y en la parte que exceda 30.000 escudos sea necesaria para referido pago. Acreedores de Sociedad y socios individualmente considerados, renuncian a solidaridad y a toda acción pudieran hacer valer en contra señor Piazza por obligaciones sociales Harald Heyl Ronnfort renuncian en mismos términos a hacer valer contra Roberto Piazza Galliberti cualquiera acción pudiera corresponderle contra Sociedad o sus socios. Catorceavo.— Practicarase liquidación créditos con intereses devengados hasta dos abril 1960, renunciando acreedores cobrar intereses a partir de esa fecha. Quinceavo.— Desde diecisiete mayo 1960, no podrá operar ninguna compensación entre créditos acreedores contra Sociedad y los de ésta contra aquéllos. Dieciséisavo.— Acreedores comprométense a no iniciar acciones judiciales para cobro créditos. Hecha liquidación Comisión canjeará sus títulos por comprobantes que emitirán. Dificultades o controversias que hubieren por determinación de obligaciones que acreedores pretendan hacer valer contra Sociedad o sus socios, será resuelta sin formar juicio, en única instancia, sin ulterior recurso, en carácter de árbitro arbitrador, por abogado Raúl Varela Varela. Si este señor no aceptara cargo, se ausentare o faltare, será árbitro arbitrador, con iguales facultades, don Leopoldo Ortega Noriega. Décimoséptimo.— Comisión podrá proceder a inmediata liquidación activo Sociedad, entendiéndose especialmente facultada para atender al pago créditos preferentes, aunque tuviere no concurran presente convenio para descontar hasta 1 o/o dividendos que repartan a acreedores mañanas con objeto solventar gastos que demande gestión. Honorarios de interventores, auditores y profesionales contratados para cumplimiento convenio se costearán en esta forma. Honorarios por otras actuaciones profesionales serán incluidos en el pasivo, comprendiendo los de abogado patrocinante que se regularán conforme arancel. Dieciochavo.— Extinguidos bienes y cancelados créditos, Comisión rendirá cuenta actuaciones poniendo término funciones.— Diecinueveavo.— Presente convenio deberá entenderse como confirmación convenio extrajudicial celebrado por Socied

CRONICAS SOCIALES

Por LUCIA ARRIETA

Estreno en Sociedad

Señorita Ximena Rojas Valdés, que hará su estreno en sociedad en esta temporada.

A los Estados Unidos.— A fines de esta semana se dirigirá a la ciudad de Nueva York, donde fijará su residencia, el señor Rodolfo Opazo Gormaz y señora María Pía Cousiño de Opazo.

Comida en Buenos Aires.— El señor Federico Carlos Kline y señora ofrecieron una comida, en Buenos Aires, en honor del Embajador de Chile, señor Sergio Gutiérrez Olivos, y señora Marguerite Irarrázaval de Gutiérrez.

Matrimonio Concertado.— Ha quedado concertado el matrimonio de la señorita Teresa Pérez Walker, con el señor Fernando Tagle Larraín. Hicieron la visita de estilo el señor Fernando Tagle Ortúzar y señora Cristina Larraín de Tagle. Bendijo las argollas el Rvdo. Padre Carlos Schneider, SS. CC.

De Lima.— Ha regresado de Lima, después de pasar una temporada en esa ciudad, el señor Enrique Costabal Zegers.

Viajaron a Miami.— Por el vuelo inaugural de Panagra viajaron, invitados por esa compañía a Miami, las siguientes personas:

Rubén Azócar, María de Alvarez Goldsack, Bernardino Ayala y señora, Harold Beckett y señora, Luis Blanco, Bici S. de Bornhorn, Manuel Boza, Carlos Brurón, Horacio Brandi, general Carlos González y señora, Enrique Cid, Fernando Claro Salas, Sara de Cruchaga, Ronald Dacre, Silvia del Fierro, Comandante Hernán del Río y señora, Sergio Dávila, Gloria Domínguez, Fernando Donoso Silva y señora, Jacobo Ergas, Graciela Errázuriz e hija, Simón Eterovic, Emilio Phillipi, Ena de Fraga, Beatriz Freire, Jorge Gamio, Luis García, Andrés García-Huidobro, general Renato González y señora, Miriam Guerrero, Vicente Gumucio y señora, Héctor Herrera, Reinaldo Lomboy, Ernesto Lechner, Ana María León, Roberto Luna, Marcelo Malbec, Genaro Medina, Michael Merlini, Olivia y Mariana Meza, Gordon Mac Coun, Herman Moling, Gabriel Mora, Eduardo Olsen, Jorge Orellana, Val Peake de Silva, Francisca Pieper, Víctor Raby, Maruja Ramírez Barahona, Erasmo Ravioly, Alberto de Rentería, Carlos Reyes Corona, Luis Salas y señora, Fernando Salinas, Víctor Sartori, Berta Serrano de Meza, doctor Luis Sigall y señora, Alfredo Silva, Luisa de Solminihac, Jacobo Steinsapir, Carlos Spoerer, Anthony Terry, Jorge Tirapegui, Adriana de Toro Mazotte, Rigoberto Torres, Edgardo Tullerías, Luis Valdés y señora, Alfredo Valdés, Edmundo Varela Cerda, Ernesto Walker, Patricio Wiechmann y señora, Guillermo Winter y señora, Wilson Zavala.

Nacimientos.— En Viña del Mar, ha nacido Arturo, hijo del señor Arturo Undurraga Carvajal y señora Loreto Díaz de Undurraga.

—En la Clínica Santa María ha nacido un hijo del señor Carlos Claro Lira y señora Ana María Valdés de Claro.

Té.— El miércoles 27, la señora Emilia Nogueira de Martínez Sotomayor, esposa del Ministro de Relaciones Exteriores, ofrecerá un té en su residencia de Avenida Salvador.

A Europa.— Próximamente se dirigirán a Europa el señor Hernán Videla Lira y señora Laura Edwards de Videla.

—A Europa se dirigirá la señora Mery Zafiartu de Valdivieso.

De Arica.— De Arica han regresado el señor Carlos Echazarreta Larraín y señora María Iñíguez de Echazarreta; la señorita Lucrecia Echazarreta Iñíguez y el señor Horacio Echazarreta Iñíguez.

Club de La Unión.— El miércoles 27, a las 19 horas, en el Salón Musical del cuarto piso, ofrecerá un recital de despedida el tenor Héctor González, quien se dirigirá próximamente a Milán, donde ha sido agraciado con una beca, por el Instituto Chileno-Italiano de Cultura.

Nacimiento en los Estados Unidos.— En la ciudad de Chicago, ha nacido Gonzalo, hijo del señor Gonzalo Ibáñez Langlois y señora Patricia Vial de Ibáñez.

El Comité Organizador del Centro de Ex Alumnos tiene el agrado de invitar a Ud. a la **Reunión-Almuerzo** que se efectuará con motivo de la celebración del 70° aniversario del Colegio Alemán de Santiago.

Sábado 30 de septiembre, a las 13 horas, en el Colegio.

(Avda. Antonio Varas 666, entrada por Fed. Froebel.)

Las inscripciones se reciben hasta hoy, 25 de septiembre, en la oficina del Colegio, de 9 a 12 horas.

Santiago, septiembre de 1961

NOVIOS

Compren sus argollas en la fábrica más antigua de Chile

CASA SOSTIN

Fábrica de Argollas
Calle Nueva York 66
SANTIAGO

Garantía, Seriedad, Rapidez.

2 ANTEOJOS EN 1

TRAIGANOS SU RECETA
Rodolfo HAMMERSLEY
AGUSTINAS 1090

CUADROS AL OLEO

de paisajes chilenos y motivos europeos

VENDO

Confección rápida de marcos.

Merced 753, Local 9 "Galería Andes"

PRIMERA COMUNION

OFERTA PARA NIÑA

Todo de muy fina calidad	
Velo de nylon estampado en seda	$ 1.100
Corona fina	800
Boisita de seda	700
Libro Misa de nácar	2.340
Rosario italiano	840
12 santos impresos	790
Total	$ 7.870
Rebajado a	$ 6.500
PARA NIÑOS	
Cinta impresa, con fleco y cáliz	$ 1.640
12 santos finos, impresos	798
Libro Misa de nácar	3.640
Rosario perla	840
Pañuelo seda, con cáliz	770
Total	$ 7.280
Rebajado a	$ 6.000

REEMBOLSO: Contra envío de $ 2.000 al hacer su pedido, indicando nombre del niño y fecha de la Comunión.

LIBRERIA COLON
COMPAÑIA 1007-STGO.
POR MAYOR STO DOMINGO 1645

VIA SUR LIMITADA

BUSES PULLMAN Y DE PRIMERA CLASE

SAN FERNANDO — CURICO — MOLINA — TALCA — LINARES — PARRAL — CAUQUENES (MAULE) — SAN CARLOS — CHILLAN — CONCEPCION — TALCAHUANO — LOS ANGELES — MULCHEN — COLLIPULLI — ANGOL — VICTORIA Y TEMUCO.

Encomiendas, Giros y Reembolsos: Fonos 74849 y 67014.

VENTA DE PASAJES: TELEFONOS 68625 y 74849.

SAN DIEGO ESQ. PLAZA ALMAGRO

SABIA UD...

Que tenemos El Taller más surtido en Repuestos para Relojes Finos. Que nuestros Técnicos especialistas en Relojes WESTMINSTER, CARILLON, FRANCESES, de COLGAR y ELECTRICOS. Relojes muy difícil de componer con su garantía real. Nosotros los dejamos como un DON RE-

LA FRANCESA
AGUSTINAS 1015

Para lucir el pelo ondulado, brillante y dócil como la seda, no hay nada como un lavado con el famoso

SHAMPOO Sinalca

casa LANCASTER

BICICLETAS - REPUESTOS - ACCESORIOS

Ofertas de fiestas Patrias

BOMBINES ALEMANES	$ 1.100.-
CAMBIOS "HURET" C PIÑON	$ 7.600.-
CAMPANILLAS ALEMANAS	$ 800.-
EQUIPO LUZ COMPLETO "SANYIO"	$ 5.500.-
FRENOS "WEINMANN"	$ 7.150.-
MASAS CONTRA-PEDAL	$ 7.200.-
NEUMATICOS IMPORTADOS	$ 3.800.-
PEDALES ALEMANES, GOMA	$ 2.350.-
PUNTILLAS "CHRISTOPHE"	$ 1.150.-
SILLINES PULLMAN IMPORTADOS	$ 5.000.-
SILLINES CARRERA, FRANCESES	$ 6.800.-

SOCIEDAD IMPORTADORA LANCASTER
BANDERA 653

Publicidad Lucho Avila

Para Ud., señor

CALZADOS *Imperial*
ESTADO 350

Inicia Hoy LUNES su GRANDIOSA LIQUIDACION en CALZADO FINO para CABALLEROS

desde E° 6,80 PAR

CALZADOS *Imperial*
ESTADO 350

EL COCHE

La cantidad de unidades que estamos vendiendo es la clara demostración de la aceptación que el FIAT 1800 ha tenido en el **gremio de Taxistas**

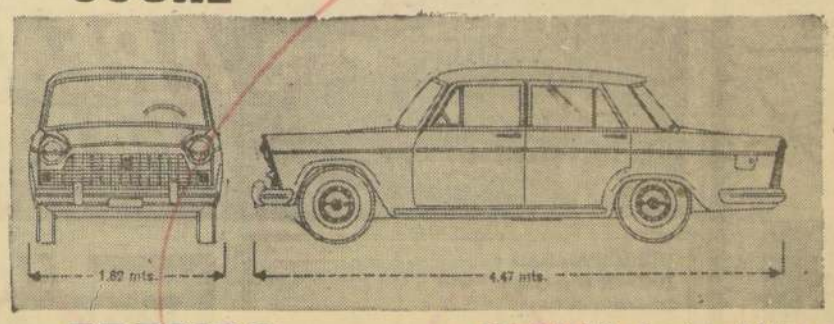

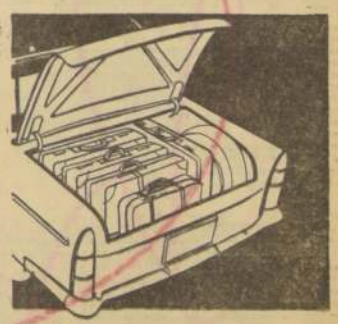

PRECISO PARA TAXI FIAT 1800

Potente (97 HP) • Económico (10 klms. por litro)
Amplio (6 personas) • Cambio al volante,
4 velocidades sincronizadas • Carrocería integral.
Calefacción • Suspensión reforzada
Neumáticos 5.90 x 14 • Amplio Portamaletas
Letrero "TAXI" colocado sobre el techo,
de acuerdo con la Reglamentación vigente

GARANTIA TECNICA
SERVICIO Y STOCK PERMANENTE DE REPUESTOS EN TODO CHILE

A pedido del comprador entregamos los coches con Taximetro y Radio instalados
(Venta exclusiva para los señores Taxistas seleccionados por la Dirección de Transporte)

PRECIO CONTADO: E° 4.500.-
Facilidades hasta 25 meses

Pídanos una demostración del FIAT 1800 en las oficinas que AGROTECNICA S.A.C.I. ha abierto para la atención de los señores Taxistas, en Moneda 973, oficina 420, fono 69985. Santiago

Carpa Bicolor impermeable en Alameda, entre Amunátegui y San Martín. — Un palacio de ilusión y alegría para sus niños.

Helen Witt, la ecuestre americana del Circo "Buffalo Bill" 1961, hoy, dos espectáculos, en Alameda 1451

Los aficionados a los espectáculos ecuestres, cada día reciben muchas sorpresas con la actuación de la amazona americana Miss Helen Witt, que presenta el más notable conjunto de caballos tejanos en libertad que haya llegado a Chile. Leones, animales amaestrados, caballos, camellos y los electrizantes perros boxers fiatos ingleses futbolistas contra perros rusos, hoy, en Alameda 1451. Un Circo extraordinariamente bueno y verdaderamente Circo, que gusta a chicos y grandes. Hoy en la impermeable Carpa Bicolor de Alameda esquina San Martín, inicia la QUINTA PENULTIMA semana de exitosas actuaciones en Santiago, con dos funciones diarias, en vermut, 6.40 y noche 9.40. Precios económicos: $ 1.000, platea; $ 500 niños, platea, $ 500 galería, y $ 200 galería, niños.

¡¡ LA OBRA QUE TRIUNFÓ EN MADRID Y PARIS !!!

Versos de Ciego

HOY

POPULAR

A LAS 7 P. M.

TEATRO CAMILO HENRIQUEZ

GUIA DEL ESPECTADOR

CIRCOS

CAUPOLICAN, San Diego 840 (82437-83912).— A las 15, 18.30 y 21.40 horas: Nuevo Circo Las Aguilas Humanas 1961.

CARPA BICOLOR, Alameda 1451 (60778). — A las 18.30 y 21.40: Circo Norteamericano "Buffalo Bill" 1961.

FRANKFORT, Alameda esq. San Diego.— Funciones a las 18.30 y 21.40.

TEATROS

ANTONIO VARAS, Morandé 23 (61200).— Descanso de la Compañía.

CAMILO HENRIQUEZ, Amunátegui 31 (88959). Teatro de Ensayo. V: "Versos de ciego".

MUNICIPAL, San Antonio 149 (31407).— Compañía de Opera Italiana. A las 19: "Otello" (Función fuera de abono.)

MARU, Huérfanos 788 (397907).— Compañía de Miguel Narero. V. y N.: "Encaje negro", de Leslie Storm.

MONEDA, Estado 83 (31477).— Teatro Independiente de Comediantes Américo Vargas-Pury Durante. MVN.: "Trampa para un hombre solo", de Robert Thomas.

TALIA, San Diego 243 (89350). — Conjunto ICTUS, V.: "El cuidador", de Harold Pinter.

REVISTAS

CARLOS CARIOLA, San Diego 242 (89350).— Show de Radio Minería: VN.: "El cosmonauta Gonzáles". Nené Denoso, Ana María Román, Romilio Romo, Jorge Sallorenzo, Rolando Caicedo, Guillermo Bruce, Trío Gevalth, Hilda Sour, Orquesta de Alfredo de Angelis.

COUSIÑO, San Ignacio 1249 (30657).— Compañía de Revistas Humoresque. V. y N.: "Un 18 pa' caerse de la risa". Los Cuatro Provincianos, Los Diamantes del Sol, Mary Durand, Orlando Castillo, Orquesta típica de Alfredo de Angelis.

OPERA, Huérfanos 837 (30176).— Compañía de Revistas Bim Bam Bum: V y N: "Locuras de primavera". Tito Lusiardo, Margarita Padín, Ambar La Fox y Maurín, Héctor Rivera, Iris del Valle, Alejandra Lira, Sergio Feita.

PRINCESA, Recoleta 348 (372606). — Compañía de Revistas Picaresque. V. y N.: "De Catapulco a la Alameda". Campeonato de strip-tease, Johanna, Soler Pereira, Hermanos Vergara.

CINES

HORARIO FIJO

ALGAZAR, Brasil 873. (80122).— MVN.: Al este del Paraíso, Rebelde sin causa.

ARTURO ALESSANDRI, Avenida Bernardo O'Higgins 2879. — M.: Diez semanas en el circo. Noticiarios y agregados.

ASTOR, Estado 257 (392112). — MVN.: Los jóvenes salvajes. Noticiarios.

BANDERA, Bandera 76 (89111).— MSVN.: Recordando.

CALIFORNIA, Irarrázaval 1564 (098601).— MVN.: Al hogar siempre se vuelve. Noticiarios y agregados.

GRAN PALACE, Huérfanos 1176. (60082).— MVN.: Al hogar siempre se vuelve. Noticiarios y agregados.

CENTRAL, Huérfanos 930 (33553).— MVN.: Las sorpresas del amor.

DANTE, J. Washington 76 (494359). MVN.: Las enamoreras. Noticiarios y agregados.

DIANA, Arturo Prat 377 (85373). — MVN.: Las pícaras doncellas. Noticiarios.

EGASA, Los Guindos 3368 (4710036) V. y N.: Que nadie escriba mi epitafio.

EL GOLF, Apoquindo 614 (480045). MVN.: La muchacha de la valija. Noticiarios.

HUELEN, Huérfanos 979. (31603). MVN.: La aventura.

HUERFANOS, Huérfanos 820 — (33535).— MVN.: South Pacific.

IMPERIO, Estado 235 (397960) — MSVN.: Que nadie escriba mi epitafio.

KING, Huérfanos 840 (30828) — MVN.: El retorno de Arsenio Lupin.

LAS CONDES, Noruega 6316 484067).— V. y N.: Los canallas. Noticiarios y agregados.

LAS LILAS, J. de Dios Vial 1299 (43116).— MVN.: El retorno de Arsenio Lupin.

LIDO, Huérfanos 680 (34366). — MVN.: Exodo. Noticiarios.

LO CASTILLO, Vitacura 2284 (481981).— MVN.: La balada del soldado.

METRO, Bandera 137 (83361).— M. y V.: Ben-Hur. Noticiario Metro.

NILO, Monjitas 879. (392078).— (MVN.: Una noche en el Moulin Rouge.

ORIENTE, Pedro de Valdivia 099 (41345).— V. y N.: La verdad.

PACIFICO, Huérfanos 1147.— (62921).— MSVN.: Deja que los perros ladren.

PEDRO DE VALDIVIA, Pedro de Valdivia 1713 (43948).— V. y N.: Un extraño en mis brazos. Sueño de amor.

PLAZA, Compañía 1068 (84714).— MSVN.: Deja que los perros ladren.

REAL, Compañía 1040 (65355).— BVN.: Los canallas. Noticiarios y agregados.

REGINA, Vicuña Mackenna 624. (36097).— V. y N.: Rebelde sin causa. Al oeste del paraíso.

REX, Huérfanos 735. (31143-31144).— MVN.: El mundo de Suzie Wong.

SANTA LUCIA, Avda. B. O'Higgins 615 (34718).— MVN.: Esto es Cinerama.

WINDSOR, Moneda 1025 (89761).— MVN.: La muchacha de la valija. Noticiarios.

ROTATIVOS

ALAMEDA, Avda. B. O'Higgins 2987 (91254).— Ocho mil solteros. Amor de venganza. Grito de águila.

ALHAMBRA, San Pablo 4160.— (90527).— El pescador de Galilea. El último tren. El Artico salvaje.

ALMAGRO, Inés de Aguilera 1132 (83425).— Secreto sellado. un rey y cuatro reinas. Sed de matar.

AMERICA, Nuble 390 (52443).— Estampido. Un chico valiente. Intriga en el Caribe.

ANDES, Irarrázaval 435 (43811).— Estados Unidos visto por un francés. Los desconocidos de siempre. Herencia de la carne.

AUDITORIUM, Bandera 236.— (84688).— Luchando con la muerte. Dibujos animados y noticiario.

AVENIDA MATTA, Avda. Matta 618 (51455).— La orgullosa. El libertino. El bucanero. Orden de matar.

BALMACEDA, Balmaceda 841.— (373179).— Dos fantasmas y una muchacha. Me gustan vacilentones.

BAQUEDANO, Plaza Italia: 673. (31787).— La muerte de un pistolero. Tierra de renegados.

BLANCO ENCALADA, Blanco Encalada 2820 (91787).— Ahí está el detalle. Fuga en cadenas. El bucanero.

CAPITOL, Independencia 224.— (372408).— La flecha sangrienta. Siete ladrones. Sansón y Dalila.

CAPRI, Monjitas 825 (392414).— Los tramposos. Los amantes.

CARRERA, Avda. B. O'Higgins 2131 (86685).— La bahía de los ensueños. Cinco mujeres marcadas.

CERVANTES, Matías Cousiño 134 (381894).— Risas y sensaciones de antaño.

CINELANDIA, Puente N.o 840. (67532).— Pancho Villa y la Valentina. La cigueña dijo sí.

CITY, Agustinas 1022 (66687).— Goliat contra el dragón. Noticiarios.

COLON, San Pablo 3001 (90577).— Tanques demoledores. Kanga. El coloso increíble. Música y lágrimas.

CONTINENTAL, Plaza Bulnes 41. (60735).— El siete machos. Noticiarios.

CHILE, Recoleta 2104 (372566).— La flecha sangrienta. Las novias de Drácula. Sudán.

EL SALTO, El Salto 3130 (373334). — Veracruz. Los tres vivacetas. El tejano solitario.

ESMERALDA, San Diego 1015. (64303).— La familia dedos largos. El rey fugitivo. El hijo del proscrito.

FLORIDA, Estado 226 (34289).— Arenas en llamas.

GRAN AVENIDA, Gran Avenida 4850 (52163).— Infierno en el desierto. Las andares. La marca del sapo blanco. Sed de matar. Noticiarios.

HOLLYWOOD, Irarrázaval 2909. (42389).— Su desquite. Ambición de gloria. La verdad desnudísima.

IDEAL CINEMA, Mapocho 4117 (92188).— Traición en el alto mando. Operación faldas. La maldición diabólica.

ITALIA, Bilbao 473 (41883). — Desnuda por el mundo. Siete hombres y un destino. Agregados.

LAUTARO, Carmen Mena 602.— Los siete jinetes de la victoria. Los inconquistables. El pequeño ruiseñor.

LIBERTAD, (F. Vivaceta 1564 (371627).— Jugándose la vida. Música y lágrimas. El último viaje. Herodes el grande.

LIRA, Pintor Cicarelli 293 (52181). — Dos locos tras un fantasma. Calles de Laredo. La tumba India.

LO FRANCO, Carrascal 4604 (92785).— El puente de Waterloo. Ojos tapatíos. Los tres vivacetas. Noticiarios.

MADRID, Chacabuco 32-C (93657). — Estación comanche. Tres lanceros de Bengala. Los viajes de Gulliver.

MAIPO, San Pablo 4251 (95050). — La muerte de un pistolero. Tierra de renegados.

MARCONI, Manuel Montt 632 (42567).— La que volvió por su amor. Cuando mueren los malvados.

MAYO, Monjitas 878 (391201). — El cuarenta y uno.

MINERVA, San Pablo 3230 (91464). — La princesa y el plebeyo. Los amores de Hércules.

MISTRAL, San Diego 279 (63994). — Zorro el vengador. El adorable inquilino. El soberano de la selva.

MODERNO, Gran Avenida 6544 (253, La Cisterna).— Los siete jinetes de la victoria. Los inconquistables. El pequeño ruiseñor.

MONACO, Arturo Prat 715 (382845) — Pasaporte al infierno. Tres lanceros de Bengala. El mayordomo y la dama.

MONUMENTAL, Avda. B. O'Higgins 3943 (91555).— El Artico salvaje. Sahara. La tumba india. Pescadores de algas.

NACIONAL, Independencia 801 —(370594).— Juventud colérica. Sudán. El gran impostor.

NORMANDIE, Avda. B. O'Higgins 139 (393749) — La ley del más rápido. El gigante de Maratón.

NOVEDADES, Cueto 257 (94594). — El día que robaron al Banco de Inglaterra. Esta noche o nunca. Patricia.

O'HIGGINS, San Pablo 2235 (86929) — Los lunares de Cantinflas. Las maravillas del circo.

PALACE OVALLE, Iquique 6698.— Los siete jinetes de la victoria. Los inconquistables. El pequeño ruiseñor.

PALMILLA, Pedro Fontova 5021 — El motín de los condenados. Los hijos ajenos. Conspiración en Hong-Kong.

PORTUGAL, Diez de Julio 252 (34816) — La familia dedos largos. El hijo del proscrito. El rey fugitivo. La legión del zorro (capítulos 7.o y 8.o).

PRAT, San Diego 2117 (50754) — El aterrador planeta rojo. El gran impostor. Juventud colérica.

RECOLETA, Recoleta 597 (372173) — El tigre de Bengala. Dos locos tras un fantasma. Sansón y Dalila.

REPUBLICA, República 239 (93613) — Romeo y Julieta. El mayordomo y la dama. El ferrovario.

RIO, Monjitas 743 (33550) — La mujer que quiso pecar. Noticiarios.

RITZ, San Antonio 50 (380613). — Mi lucha. Codicia.

RIVIERA, Diagonal Cervantes 802 (36003).— Furia en Alaska. Una Venus en visón.

ROMA, San Diego 216 (67758).— Ha llegado un ángel. La bala perdida.

RUCY, Huérfanos 1055 (86509).— Paralelo 38.

SAN ANTONIO, San Antonio 255 (33605).— Las hijas del mercader de caballos. Noticiarios.

SAN DIEGO, San Diego 612 (81003).— La bahía de los ensueños. Cinco mujeres marcadas.

SANTA FE, San Diego 1050 (55103). — Tempestad. La mancha roja. Las ratas. Noticiarios.

SAN MARTIN Avda. Bernardo 378 (35357).— Piso de soltero. Noticiarios.

SAN MIGUEL, Euclides 1202 (31267) — El prisionero de Zenda. Veracruz. Balas sin nombre.

SANTA ROSA, Santa Rosa 3896 (50965).— Calles de Laredo. Sudán. El gran impostor.

SANTIAGO, Merced 829. (32888).— Aventuras de Joselito y Pulgarcito.

SAO PAULO Merced 722 (387946) — Dos mujeres.

SELECTA, Chacabuco 1178 (32941). — Los herores nunca se rinden. El fin del rey del crimen. Mátame de una vez.

SEPTIEMBRE.- San Dionisio 2565 (94321).— Un rey y cuatro reinas. Secreto sellado.

S.O.R. San Diego 375 (61574) — Freddy bajo estrellas extrañas Serengeti.

TIVOLI, Huérfanos 757 (30611).— Festival de Tom y Jerry. Noticiarios y agregados.

TOESCA, Huérfanos 1313 (63289). — La sospecha. Agregados.

VALENCIA, Independencia 2196 (370288).— Tigrer de Bengala. Dos locos tras un fantasma. El prisionero de Zenda.

VENECIA, Castro 130 (80336). — Compañeras de la noche. El tercer sexo. La torre del placer.

VERDI, Pedro de Valdivia 5272 (490739).— Bandoleros del ayer. El aterrador planeta rojo.

VICTORIA, Huérfanos 827 (30021). — El cara pálida.

YORK, Ahumada 166 (66687).— Goliat contra el dragón. Noticiarios.

CINES COMUNALES

AVENIDA (Buin).— La vida de Agustín Lara. La guerra del hampa. Sinopsis.

BULNES (Renca) (92564). — RIFIFI entre las mujeres. Murió como los hombres. Alias Jesse James.

CERVANTES (San Antonio). — Fieras de la ciudad. Matanza en los muelles. Noticiarios.

EL BOSQUE, Gran Avenida, paradero 32 (53066, anexo 88).— V y N: Angustia de un pasado. presas del terror.

CINCO DE ABRIL (Maipú). — Estafas, robos y asaltos S. A. La marca del correo.

MUNICIPAL (San Bernardo). — El explorador de indias. Mujas, el rey de la selva.

NACIONAL (Puente Alto). — El buscador. Las profesoras también aman. Gesta de sangre.

MUNICIPAL (Peñaflor).— Los asesinos de Kilimanjaro. Risas y más risas. Noticiarios.

PLAZA (Puente Alto) — Funciones sólo sábados, domingos y festivos.

PLAZA (Talagante) — La que no se perdona. Despedida de soltero.

Examen de Películas

"La muchacha de la valija". BUENA.
"Ben-Hur". BUENA.
"Deja que los perros ladren". BUENA.

EXAMINADOR

Películas del Momento

"LA MUCHACHA DE LA VALIJA" — (Select Films).— Inglaterra. Claudia Cardinale, Jacques Perrin, Mayores de 14 años. (Windsor y El Golf.)

"LAS SORPRESAS DEL AMOR" — (Grandes Películas).— Sylvia Koscina, Dorian Gray, Walter Chiari, Franco Fabrizi, Ana María Ferrero, Mario Carotenuto, Vittorio Gassman. Mayores de 18 años. (Central y Oriente.)

"DEJA QUE LOS PERROS LADREN" (Atlas Films).— Chilena. Rubén Sotoconil, Raquel Luquer, Héctor Noguera, Roberto Parrada, Rafael Frontaura. Dirigida por Naum Kramarenco. Mayores de 14 años. (Plaza, Pacífico.)

"EXODO" (Artistas Unidos).— Norteamericana. Paul Newman, Eva Marie Saint, Ralph Richardson, Peter Lawford, John Derek. Mayores de 14 años. (Lido.)

"EL MUNDO DE SUZIE WONG" (Paramount).— Norteamericana. William Holden, Nancy Kwan, Sylvia Syms, Michael Wilding. En technicolor. Mayores de 21 años. (Rex.)

QUINTA SEMANA DE EXITOS EN SANTIAGO. LA MAGIA DEL CIRCO EN EL TEATRO CAUPOLICAN

HOY DOS ESPECTACULOS DE LAS AGUILAS HUMANAS 1961

PATRICE HOOPER — DIETER TASSO

¡Quinta semana!

Hoy inician la quinta semana de actuaciones consecutivas, en el imponente y calefaccionado Teatro Caupolicán.

Y como el público de Santiago premia lo que realmente vale, lo que prácticamente evidencia su jerarquía e importancia; muchedumbres seguirán desfilando bajo la marquesina luminosa del Coliseo Chileno "Cóndor" de San Diego, donde ríen los payasos y los chimpancés hacen muecas y habilidades artísticas, que provocan hilaridad y asombro.

Los "cuadrúmanos" que desde Londres nos ha traído la bella Miss Patrice Rosemarie Hooper, están reviviendo las teorías de Darwin.

¡Qué notable espectáculo en el Nuevo Circo Las Aguilas Humanas 1961!

Y hay que destacar también a Dieter Tasso, el maravilloso genio alemán del equilibrio en el alambre; Dieter, con una torre de tazas sobre la cabeza, que una a una va lanzando con el pie, provoca suspenso y emoción ante el gran público expectante del "Caupolicán".

En fin, un torneo de alegría, con las payasos musicales españoles "Los 3 Gitanos"; de magnetismo femenino con las esculturales Ondas italianas Sorelles Castrellis del Ballet Aéreo, de agilidad gimnástica, con las acrobáticas españolas del conjunto "Los Siete Hnos. Alcaraz", las alemanas del "Cobra Trío", las serpientes humanas.

Pasarán muchos años para que se logre reunir en el "Caupolicán" una asociación de artistas europeos de tanta calidad como el elenco 1961, que luce el Nuevo Circo "Las Aguilas Humanas" 1961.

Es un esfuerzo que nuestros lectores deben recompensar asistiendo a verlo.

Dos espectáculos diarios, desde hoy al viernes 29; el próximo sábado 30 y domingo 1 de octubre, además, matiné infantil a las 3 de la tarde, con "Los Elefantes Musicales" del alemán Marek, y los imparables "Chimps School", la Escuela de Chimpancés", que actúa diariamente.

1.000 pesos platea baja numerada, 500 pesos media platea niños, 600 pesos balcón 2do piso del "Caupolicán", 300 pesos balcón niños, 400 pesos galerías y 200 pesos galería niños.

GRILL BAR: EXPONE ROJAS VALENCIA. – ATENCION PERMANENTE.

Hoy VICTORIA ACCION... RISAS Y BALAS...

ROTATIVO DE 13.15 A 24 HRS.

TODO LO QUE PASA EN ESTA PELICULA ES PARA DESTERNILLARSE DE LA RISA: MILES DE INDIOS HACIENDO DE LAS SUYAS... PELEAS TABERNARIAS Y BATALLAS CAMPALES QUE ARRASAN CON TODO... Y... QUE BATALLAS

Bob HOPE Jane RUSSELL

"EL CARA PALIDA" (THE PALEFACE)

Technicolor — MENORES

Gracias! AL APLAUSO UNANIME DEL PUBLICO Y LA CRITICA.

TRIUNFA!!!

MAYORES DE 14 AÑOS

DEJA QUE LOS PERROS LADREN

"PRODUCINE" Dist. "ATLAS FILMS"

Hoy: PLAZA y PACIFICO

2a. Semana

HOY CON FLORIDA

ROT. DESDE LAS 11 A.M.

SOLDADOS DE FORTUNA SEDIENTOS DE GLORIA...!

TECHNICOLOR

• MAYORES Y MENORES •

BURT LANCASTER en "ARENAS en LLAMAS"

DISTRIBUYE: "ATLAS FILMS"

Hoy Exclusivamente SANTIAGO

ROTATIVO DE 4.15 P.M. ADELANTE

2a Semana

LA MAS TIERNA Y CONMOVEDORA HISTORIA DE UN HIJO QUE BUSCA A SU PADRE SIN MAS GUIA QUE UN RETRATO Y SUS SUEÑOS...

* JOSELITO PULGARCITO

ENRIQUE RAMBAL
MANUEL CAPETILLO
ANITA BLANCH

LAS AVENTURAS DE Joselito

EASTMANCOLOR

(MENORES)

Canciones:

TORERO
LAS GOLONDRINAS
EL PAJARO PINTO
EL SOMBRERO PLATEADO
LICERITO
ARBOLEDA EA EA
JARABE JAROCHO
MAPANGO TORERO

PROXIMO ESTRENO "HISTORIA DE UN GRAN AMOR"

MUNICIPALIDAD DE ÑUÑOA
Dirección de Obras Municipales

PROPUESTAS PUBLICAS

MERCADO MUNICIPAL VILLASECA

La I. Municipalidad de Ñuñoa solicita propuestas públicas, a suma alzada, para la construcción del Mercado Villaseca, ubicado en calle Villaseca esquina Varsovia, comuna de Ñuñoa, con un presupuesto oficial de E° 114.173,80.

Podrán optar a esta licitación los contratistas inscritos en la Dirección de Obras Públicas en primera y segunda categorías, y en los registros de Contratistas de la Dirección de Obras Municipales de Ñuñoa.

Bases, especificaciones y demás antecedentes para esta propuesta, se podrán solicitar en la Dirección de Obras Municipales a partir del lunes 25 de septiembre de 1961, de 9 a 11.30 horas, hasta las 11 horas del día 30 del presente mes.

Las propuestas se entregarán en la Dirección de Obras Municipales el día 16 de octubre de 1961 a las 11.30 horas, para ser abiertas ese mismo día a las 12.30 horas en la Sala de la Alcaldía.

ÑUÑOA, septiembre de 1961.

ENRIQUE VERGARA FLORES
Secretario Municipal

HOY SAN MARTIN

Rotativo de 11 A 24 hrs.

¡Hay carcajadas y hay lagrimas! ¡Y hay accion! ¡Algo sucede cada noche en el

3a SEMANA

"PISO DE SOLTERO"

"THE APARTMENT"

Una Producción de BILLY WILDER (Una Eva y Dos Adanes)

con Jack Lemmon, Shirley MacLaine, Fred MacMurray

ARTISTAS UNIDOS

MAYORES DE 21 AÑOS.

CERA "ALFA"

40 AÑOS DE PRESTIGIO

CERA "ALFA" CORRIENTE, ENVASE CARTON
CERA "ALFA" SUPERIOR, ENVASE LATA
CERA "ALFA" PARA BALDOSAS, ENVASE LATA
CERA "ALFA" PARA MUEBLES, ENVASE LATA

Además, envases de 1 a 5 kilos para instituciones.

EN TODOS LOS TIPOS DE CERA

FCA. DE CERAS INDUSTRIALES "ALFA"

TELEFONO 46022 —:— CASILLA 1918

HOY ASTOR · EL GOLF
3.- 6.45 - 10 P.M. 3.15 - 7 - 10.15 P.M.

LA ULTIMA ACTUACION DE GARY COOPER · DEBORAH KERR

¡Sólo El Hombre Que Escribió "Psicosis" Podría Emocionarlos De Este Modo!

"SOMBRAS DE SOSPECHA"

("THE NAKED EDGE")

antagonizada también por ERIC PORTMAN, DIANE CILENTO, HERMIONE GINGOLD, PETER CUSHING y WILDING MICHAEL

Dirigida por JOSEPH STEFANO · Producida ejecutivo MARLON BRANDO, SR. · Producida por WALTER SELTZER y GEORGE GLASS · Dirigida por MICHAEL ANDERSON

¡ALTO! LE RECOMENDAMOS QUE LA VEA DESDE EL PRINCIPIO.

MAYORES DE 18 AÑOS.

En el Teatro Opera estrenaron revista "Locuras de Primavera"

Elenco del Maipo, de Buenos Aires, reemplaza a la Compañía Estable del Bim Bam Bum, que se encuentra en jira por Lima

Con un actor cómico, un humorista, una vedette, una actriz cómica y nueve bailarinas argentinas, debutó en el Teatro Opera la Compañía de Revistas del Teatro Maipo, de Buenos Aires, cuyas primeras presentaciones en Chile se cumplieron en el Teatro Victoria, de Valparaíso.

De los artistas argentinos, Tito Lusiardo es el que ha estado más veces en Chile. Debutó en 1927, en una compañía revisteril que se presentó en el Teatro Municipal. Posteriormente, estuvo en 1929, 1931, 1942, 1945 y en mayo de 1960.

—El público sigue siendo el mismo de siempre —dijo Lusiardo a LA NACION—. Lo siento muy cariñoso. Por eso es que me gusta venir a Chile.

La revista "Locuras de Primavera", con la actuación especial de la vedette Ambar La Fox, con cinco años de actuación en Europa y dos en Estados Unidos, entusiasmó al público santiaguino pero el día del estreno —viernes pasado— se advirtió cierta frialdad, frialdad que había desaparecido completamente en las funciones del sábado.

Es probable que esto se deba a la ausencia de los cómicos Gabriel Araya, Salvador Cicero y Chito Morales, con los cuales el público del Bim Bim Bum está acostumbrado. Cicero y Morales se encuentran en Lima, con la Compañía estable del Teatro Opera. Posteriormente viajarán a Guayaquil y, posiblemente, a Quito.

En la revista del Opera tiene destacada actuación el humorista argentino Héctor Rivera, quien confiesa ser una víctima de "esto tan insustancial que es el humorismo".

Sus chistes fueron largamente aplaudidos, pero él considera que "no hay nada más aburrido que hacer humorismo".

—En el fondo no soy nada más que un actor. Eso es lo que me interesó toda la vida. He trabajado en teatro y he hecho algunas películas —dijo en su breve confesión con LA NACION—. Esto de hacer humorismo, para mí, importa una frustración. Y, fíjese... El público goza.

Junto con el debut de la compañía argentina reapareció en el Bim Bam Bum el cómico Sergio Feito, quien acaba de realizar jiras por el norte y sur de Chile. Por primera vez trabaja en este mismo teatro el cómico Lucho Barra.

Los sketches, con mucho sabor argentino, fueron considerados excesivamente largos. La actuación de Tito Lusiardo, reconocido como un excelente actor revisteril, estuvo en el mismo alto nivel que se le conoce.

En cuanto a la vedette Ambar La Fox, valdría la pena señalar que cumple a conciencia tanto su trabajo de bailarina, cantante o actriz. La secunda en sus bailes el bailarín Maurín, con el cual realizó su jira europea.

Párrafo aparte merece la actriz cómica Margarita Padín. Sus monólogos —representando a una gallega— hicieron reír de buena gana. Si el público le pidió "bis" es porque su número gustó realmente.

Al finalizar la función recogimos algunas opiniones del público. Sergio Larraín, comerciante, dijo: "De regular para arriba esta revista. Hemos visto mejores".

Carlos Salvatierra, empleado fiscal: "Buena.... Excelente el cómico Rivera".

Jorge Herrera Echeverría, industrial: "Me gustó. ¡Qué buena es Margarita Padín!".

Juan Lassen, comerciante: "Bonitas las chiquillas argentinas, pero aquí tenemos mejores. Alguien tiene que enseñarles a bailar en serio".

TITO LUSIARDO. Muchas veces en Chile.

MARGARITA PADIN. Muchos aplausos.

Penúltima semana, Circo "Buffalo Bill" 1961.

El Circo Norteamericano "Buffalo Bill" 1961 hoy inicia su quinta-penúltima semana de actuaciones en la capital, ofreciendo, en funciones de tarde 6.40 y noche 9.40, su excelente programa de fieras, animales amaestrados y atracciones internacionales.

Helen Witt ha intensificado sus éxitos con sus "Caballos Texanos en Libertad".

Hacen reír Rip, el payaso alambrista; los ciclistas bufos Johnny and Teddy, y la Cía. de Marionetas Circenses de Barclay Shaw.

Los niños tienen admisión con medios boletos a mitad de precio: 500 pesos en platea y 200 pesos en galería.

Conferencias sobre cine mundial inauguran hoy

A las 19 horas de hoy será inaugurado un ciclo de conferencias sobre cine, presentadas por la Biblioteca Nacional y el Cine Club Universitario.

En esta oportunidad, el destacado sociólogo y escritor francés Edgar Morin se referirá a "Las nuevas tendencias del cine francés".

Morin ha escrito dos obras relacionadas con el cine: "El cine o el hombre imaginario", y "Las estrellas". Ha sido miembro del jurado de los Festivales de Cine de Mar del Plata (1961), y Santa Margarita de Liguria (1960). Como realizador recibió este año el Primer Premio de la Crítica Internacional del Festival de Cannes, por su film "Crónica de un verano", conjuntamente con el director Jean Rouch.

El ciclo de conferencias continuará con la intervención del profesor Giuseppe Cardilli, agregado cultural de Italia, quien se referirá al "Nuevo cine italiano desde 1954 hasta nuestros días". Después se rendirá un homenaje a Georges Méliés, pionero del cine en el centenario de su nacimiento para finalizar con una conferencia ilustrada con proyecciones sobre "Un período del cine alemán".

Estos actos se llevarán a cabo en el Pabellón Moneda de la Biblioteca Nacional.

TEATRO MUNICIPAL

TEMPORADA DE OPERA 1961

BAJO LOS AUSPICIOS DE LA

Ilustre Municipalidad de Santiago y Embajada de Italia, la Orquesta Filarmónica de Chile y la

COMPAÑIA DE OPERA ITALIANA

HOY LUNES 25, A LAS 19 HORAS

FUNCION FUERA DE ABONO

"OTELLO"

Opera en 4 actos, de G. Verdi

Intérpretes principales:

ROLANDO MASSARO, UMBERTO BORGHI, RENA CANACHI, LIA CASADEI, GINO BELLONI, PINO VICENTINI, JUAN CHARLES, CAMILO RIGHINI.

Maestro Concertador y Director de Orquesta: ANGELO COSTAGUTA

Regisseur: TERESA BASTORI

ORQUESTA FILARMONICA DE CHILE

Mañana martes 26, a las 19 horas — Función Extraordinaria

Madame Butterfly

de G. Puccini

Presentación de la soprano Iliana Dall'Ara, participando: Febo Villani, Umberto Borghi, Lía Casadei.

PRECIOS:

Sillón de Orquesta	E° 6.—	Balcón	E° 3.50
Platea	5.50	Anfiteatro Pref.	2.80
Palcos de 1a.	5.50	Anfiteatro Gral.	2.00
Palcos de 2a.	4.50	Galería	1.00

LOCALIDADES EN VENTA EN BOLETERIAS DEL TEATRO, DE 10 A 13 Y DE 16 A 18 HORAS. — TELEFONO 31407.

HOY CINE RADIO AUDITORIUM BANDERA 230 FONO 94098

UN SUEÑO DE ESTRENOS EXCLUSIVOS

2A SEMANA DE LA MAS ESPECTACULAR PELICULA DE AUTOMOVILISMO

LUCHANDO CON LA MUERTE

con: MICKEY ROONEY, THOMAS MITCHELL

EXTRA: SELECCION DE DIBUJOS ANIMADOS

(MENORES)

3ra SEMANA

BANDERA

Bandera 76

14.00 - 16.15 - 18.45 - 22.00

¡TODA LA CRITICA DIJO: BUENA! y sigue OVACIONADA en todos los Cines.

La Película que hace Recordar, que ENSEÑA Y ENTRETIENE.

La PELICULA Para los Grandes y los chicos

RECORDANDO 1910 - 1950.

Realizada por chilenos

Dirección: Edmundo Urrutia

Música: Héctor Carvajal

Canciones: Margot Loyola

DISTRIBUYE SOCINE LTDA.

UNA PRODUCCION DE ALFONSO NARANJO U.

"Mayores y Menores"

Un film chileno con documentos auténticos

HOY Continental

PLAZA BULNES 41 - FONO 60735

CONT. DE 14 A 24 HORAS

MAYORES y MENORES

NI ALEJANDRO EL GRANDE, NI CESAR, NI TODOS LOS VALIENTES DE LA HISTORIA SOÑARON IGUALAR LA BRAVURA, LA SIMPATIA, LA GALLARDIA Y LA VIGOROSA PERSONALIDAD DE CANTINFLAS, CUANDO, BIEN PUESTO EN LA SILLA DE SU CABALGADURA, MANEJANDO UN PISTOLON, SE CONVIERTE EN EL TERROR DE LA COMARCA.

POSA FILMS, S. A. PRESENTA A SU ARTISTA EXCLUSIVO

CANTINFLAS

"EL 7 MACHOS"

con ALMA ROSA AGUIRRE

MIGUEL ANGEL FERRIZ · MIGUEL INCLAN

JOSE ELIAS MORENO · DELIA MAGANA

DIRECTOR MIGUEL M. DELGADO

MUSICA MANUEL ESPERON

"Deja que los perros ladren"

Elogiada por el público y por la crítica.

Unánimemene elogiada por el público y la crítica se exhibe en segunda semana la gran película chilena del sello Producine "DEJA QUE LOS PERROS LADREN". Sigue en cartelera en los cines "PLAZA" y "PACIFICO". Mañana martes 26 se exhibirá en la ciudad de Buenos Aires y el 29 en el cine "REX", de Viña del Mar, presentada por el Club de Leones de Valparaíso y Viña del Mar.

He aquí algunos juicios de la prensa especializada:

"La Nación".— "Deja que los perros ladren" no es solamente una película. Es una buena película".

"Ultima Hora".— "El aspecto fundamental de este film es que supera lo habitual en películas chilenas."

"Clarín".— "Para ser chilena, es buena."

"Eva".— "Es una cinta chilena que merece ser apreciada con orgullo."

"El Siglo".— "Deja que los perros ladren" es una obra cinematográfica de madurez."

"Ecran".— "Es la mejor película de argumento filmada en muchos años en nuestro país."

"Vea".— "Es un film que tiene secuencia, unidad, "garra" en una palabra."

"Mi Vida".— "La película nos conmovió, porque tiene profundidad, emoción, ternura."

EMMA ALTA MODA

Las Ultimas Novedades Para la Temporada

HUERFANOS 786

2 PISO. 201 TEL. 381785

QUIEN LA INVENTO ?...

UNOS DICEN QUE SU INVENTOR FUE EL AUSTRIACO MITTERHOFER, OTROS QUE EL NORTEAMERICANO CRISTOBAL L. SHOLES. EL AÑO 1873. QUIZAS, QUIZAS LO CIERTO ES QUE LOS NORTEAMERICANOS FUERON LOS QUE LA PUSIERON AL ALCANCE DE TODOS AL INDUSTRIALIZAR SU PRODUCCION.

...pero lo real, lo concreto,

....ES QUE HOY DIA UD. PUEDE HACERSE DE UNA ESPLENDIDA MAQUINA DE ESCRIBIR MEDIANTE UN

PRESTAMO CONTROLADO

QUE LE OTORGA SU

CUENTA de AHORRO

TAMBIEN PUEDE UTILIZAR ESTOS PRESTAMOS PARA ADQUIRIR MENAJE DE CASA, ELEMENTOS PARA INDUSTRIAS MENORES Y CASERAS, BICICLETAS, ETC.

BANCO DEL ESTADO DE CHILE

ULTIMA PAGINA DE ESTA EDICION
Edición de 24 páginas — Precio: E° 0.05

LA NACION

LUNES 25 DE SEPTIEMBRE DE 1961
SANTIAGO DE CHILE

ES EL NUEVO PARTIDO CLAVE DE LA POLLA DEL FUTBOL "LA NACION":

LOS CUPONES SERAN AHORA PARA U. CATOLICA, PALESTINO O EMPATE

Este es el Refrigerador Royal Friss, de fabricación de Fensa, otro de los premios importantes para el Gran Sorteo Final de la Polla del Fútbol. ¿Cómo obtenerlo? Pues, muy fácil. Enviar cupones, saber algo de fútbol, lograr más de 14 puntos en cualquier fecha y... tener bastante suerte en el Gran Sorteo Final.

● Un match, en realidad, de dificultades para el pronóstico.— Dos resultados de los encuentros de la 16a. fecha le han hecho la "jugada" a muchos concursantes: el triunfo de Green Cross sobre O'Higgins y también el empate de Colo Colo con Rangers.— En cuanto al 0 a 0 de Universidad de Chile con Santiago Morning, que era el Partido Clave, estaba dentro de la lógica

No habrán sido muchos los concursantes que acertaron el empate de Santiago Morning con Universidad de Chile, en el Partido Clave de la Polla del Fútbol de LA NACION, correspondiente a la 16a. fecha del Campeonato Profesional, División de Honor. El score exacto fue 0 a 0.

Del resto de los resultados, nos parece que dos, fundamentalmente, le han hecho "la jugada" a la cátedra. Son ellos, el triunfo de Green Cross sobre O'Higgins, por 4 a 3, y el empate a 1 de Rangers con Colo Colo.

En resumen, la 16a. fecha del Campeonato, o 3a. de la Segunda Rueda, tuvo los siguientes resultados oficiales:

GREEN CROSS	4	WANDERERS	3
O'HIGGINS	3	FERROBADMINTON	1
PALESTINO	2	RANGERS	1
U. ESPAÑOLA	0	COLO COLO	1
U. CATOLICA	2	U. DE CHILE	0
EVERTON	2	SANTIAGO MORNING	0
A. ITALIANO	1		
SAN LUIS	1		

PARA LA 17a. FECHA

Para la 17a. fecha del Campeonato Profesional, se ha designado como Partido Clave el de Palestino con Universidad Católica. Los encuentros de esta fecha son los siguientes: Colo Colo con Everton, Rangers con Ferro, Wanderers con Green Cross, Universidad de Chile con O'Higgins Palestino con U. Católica, San Luis con Unión Española y Audax Italiano con Santiago Morning.

UNA RECOMENDACION

La Polla del Fútbol de LA NACION encarece especialmente a sus concursantes que al depositar sus cupones lo hagan en el buzón correspondiente, es decir de acuerdo con lo que indique el pronóstico de su Partido Clave. Esto que parece tan sencillo no se cumple nada más que por descuido y con una considerable pérdida de tiempo para el personal que atiende este delicado trabajo. Por ejemplo, en la última semana, encontramos muchos cupones con el triunfo de la "U", depositados en el buzón destinado al Santiago Morning.

INSTRUCCIONES GENERALES

Para quienes participan por primera vez en la Polla del Fútbol de LA NACION, e incluso para los concursantes "veteranos", reiteramos las siguientes recomendaciones:

1) Evitar los pseudónimos. Pues, en el caso de obtener un premio importante, pueden presentarse dificultades con respecto a la identidad de quien envió el cupón.

2) Serán rechazados todos los cupones que vengan enmendados.

3) El concursante que haya obtenido un abono para el Mundial del 62 no puede optar a otro abono, aún cuando en una nueva fecha vuelva a obtener el puntaje más alto. Otro caso: si ocupa con dos de sus tres cupones los dos primeros lugares en una fecha, obtendrá sólo uno de los abonos, más el premio que le siga en importancia, pero de ninguna manera dos abonos.

4) Los cupones deben escribirse con letra clara, de imprenta, y en lo posible, a máquina. Hay algunos que en realidad no se entiende lo que quieren decir, y entonces son declarados nulos.

5) Quien acierte el resultado de un partido, sin indicar el número de goles, tiene 3 puntos. Y si lo acierta, pero los goles exactos que se indican, tiene 3 puntos más. Es decir, que el puntaje máximo de un partido es de cinco puntos.

6) Lo fundamental es acertar el Partido Clave, que destaca en cada fecha. Si se acierta su resultado, si ganó Palestino, ganó la "U" o empataron. Sólo los cupones que acierten el Partido Clave pasan a ser computados para verificar el puntaje total, con opción a los premios mensuales y a los del Gran Sorteo Final. Los demás cupones son considerados para saber si así tengan los otros seis partidos acertados con resultado y número de goles exactos.

SE LLEVO UN GOL KING:

Y AHORA QUIERE UN ABONO

● Son las pretensiones de Iván Prado Martínez, alumno del primer año de humanidades del Liceo Carrera.— Juega de "8" y algún día espera ser como Hormazábal o como Coll.— Encuentra fácil nuestro concurso, pero declara que hay que tener suerte

Con 15 años por cumplir, alumno del primer año de Humanidades del Liceo Carrera —no está en huelga, tiene sólo un 3 en Inglés y cree que pasará a segundo— e "hincha" de la Universidad Católica, Iván Prado Martínez obtuvo un Gol-King, el "Juego de Moda", con sus 24 puntos, en la 15a. fecha de la Polla del Fútbol de LA NACION. Estaba feliz con su premio y más feliz todavía porque se lo entregó nada menos que Fernando Riera, el popular coach del seleccionado chileno.

—Yo mandé 30 cupones no más —nos dice—. No es tan difícil apuntarle. Eso sí que hay que tener suerte.

—¿Y tu juegas?

—Sí; por el Deportivo Angamos, un "gran" club del barrio Victoria con San Isidro.

—¿En qué puesto?

—De inter derecho, o de 8, como le llaman ahora. Algún día espero llegar a jugar como Hormazábal o Coll.

—¿Quién te gusta para campeón?

—Bueno, la "U", o el mío, la Católica.

—¿Tienes más hermanos?

—Somos cuatro: el mayor, yo; Jenny, (9 años, lleva 5a. preparatoria en el Colegio Manía Auxiliadora); Miguel Angel, de 5, y Susana, de 2 años. Claro que Susana es la regalona..., pero no lo publiquen. Mis padres son Héctor Prado y Elsa Martínez. Mi papá trabaja en Davis Autos.

—¿Ya tendrán hecho tu equipito para el Mundial...?

—Más o menos. Falta todavía por ver. Pero me gustaría este: Escuti; Eyzaguirre, Navarro (Colo Colo) y Sergio Navarro; Eladio Rojas y Sepulveda; Fouillioux, Toro, Campos, Leonel Sánchez y Bello. No crean que puse a Fouillioux porque es de la Católica...

—¿Alguna otra opinión sobre la Polla?

—Bueno... que muchas gracias por el premio que me entregaron y mis felicitaciones porque es un concurso sumamente interesante. Lo que es yo, seguiré enviando cupones por si me toca mi abonito para el Mundial...

PALABRAS CRUZADAS

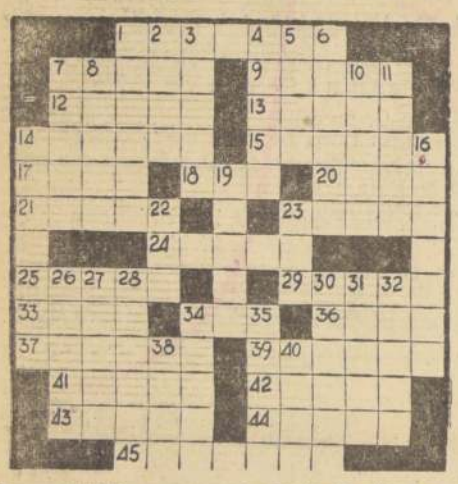

HORIZONTALES:

1.—Nombre vulgar del nitro.
7.—Coartada.
9.—Punto cardinal.
12.—Hembra del burro.
13.—Isla del mar Tirreno.
14.—Unc de los Estados Unidos de Norteamérica.
15.—Unida, confederada.
17.—Capital de Letonia.
18.—Vocal, pl.
20.—Voz hebrea que significa así sea.
21.—Explicación de un texto oscuro.
23.—Planta aristoleguiácea de flores rojas.
24.—Adv. que denota prioridad.
25.—Sustancia dura, brillante, irisada que se encuentra en el interior de varias conchas.
29.—Víctima de una ilusión. (Fem.)
33.—Hecho de palabra.
34.—Altar.
36.—Recitad una oración.
37.—Concluir, terminar. (Fig.)
39.—Planta solanácea, cuyas hojas, manufacturadas, se fuman.
41.—Elogia, celebra.
42.—Propio del oso.
43.—Curad, devolved la salud.
44.—Claros.
45.—Arrimado, unido.

VERTICALES:

1.—Cuerdas para tirar las redes a bordo.
2.—Hago que lo que estaba cerrado deje de estarlo.
3.—Galicismo por bejuco.
4.—Prenda para la cabeza (Pl.).
5.—Que existe verdaderamente.
6.—Persona que observa con disimulo (Pl.).
7.—Uno de los meses del año.
8.—Adv. de tiempo: después.
10.—Intriga, complot.
11.—Río de Dinamarca.
14.—Conjunto de tejidos que desempeñan una función (pl.).
16.—Aniquilo.
19.—Permanecer en un lugar
22.—Río de Suiza.
23.—De esta manera.
26.—Superficies.
27.—Deja de hablar.
28.—Sane llano o igual.
30.—Extremidad de la oreja.
31.—Oxido natural del uranio.
32.—Especie de bolsa abierta por arriba (Pl.).
34.—Instrumento de agricultura.
35.—Atasca, obstruye.
38.—Superior de un monasterio.
40.—Exponed un manjar al fuego.

RESULTADO DEL PUZZLE ANTERIOR

CON SUERTE Y...

Con 1 cupón puede ganar cualquiera de estos premios

Del Gran Sorteo Final de la Polla del Fútbol de LA NACION y que se hará en combinación con la Polla Chilena de Beneficencia

Cualquiera de los importantes premios del Gran Sorteo Final de la Polla del Fútbol de LA NACION, puede ganarlo un concursante, con un sólo cupón, o con 50 o 100. Basta acertar partidos de manera que se completen 14 puntos, para quedar inscrito entre los con opción y luego... tener un poco o mucha suerte. La nómina oficial de los valiosos premios de fines de año, que se sortearán en combinación con la Polla Chilena de Beneficencia, es ésta:

1 Furgoneta "Thames", importada por Nieto Autos, Avenida Bulnes 194.
1 Motoneta "Vespa", importada por Nieto Autos, Avenida Bulnes 194.
1 Radio RCA Victor.
1 Refrigerador "Royal Frias", de fabricación FENSA.
1 Reloj "Omega", Constellation, importado por el señor Enrique Corral Paceco.
1 Reloj pulsera "Tissot", automático, importao por el señor Enrique Corral Pacheco.
1 Máquina de coser "Alfa", de la Casa Enrique Palma, Estado 30.
1 Máquina de coser "Sylvania" de Casa Ordina, Alameda 2981.
1 Bicicleta "BH", española, de Casa Ordina, Alameda 2981.
1 Cámara fotográfica "Adex" de Casa Loben, Agustinas 1070.
1 Máquina de escribir marca "Triumph", de Dimacofi, Matías Cousiño número 68.
1 Biblioteca de Relaciones Humanas, de Librería Renacimiento, Estado 50.
1 Receptor "Victory", de Sintonía, San Antonio 711.
1 Flash electrónico "Braum Hobby", de Alfred Reifschneider, Agustinas 1151.
10 Equipos de fútbol completos (medias, zapatos, pantalones y bolso), obsequio de Alonso e Hijos, de Alameda 2815.

Un mérito que ya muchos se quisieran, es éste de aparecer en una foto al lado de Fernando Riera, la figura de mayor actualidad en el ambiente futbolístico nacional. Los "afortunados" son Patricio López Rivera, domiciliado en Picarte 278, e Iván Prado M., que vive en Victoria 537, casa 3. Ambos obtuvieron de premio, en la 15a. fecha, el Gol King, el "Juego de Moda", que exhiben en el grabado.

La Información que Ud. Necesita

INVESTIGACIONES

Servicios de Investigaciones. General Mackenna-Teatinos 82211

ITINERARIO DE AVIONES

LAN

LUNES —

Salidas:

08.00 horas, vuelo 640, DC-3, con destino a Castro y escalas en Concepción, Temuco, Valdivia, Osorno, Puerto Montt y Ancud.

09.15 horas, vuelo 416, DC-3, con destino a Osorno y escalas en Temuco y Valdivia.

09.30 horas, vuelo 920, Convair, con destino a Arica y escalas en La Serena, Vallenar, Copiapó, Chañaral, Antofagasta, Calama, Tocopilla e Iquique.

11.00 horas, vuelo 900 DC-6B, con destino a Arica y escalas en Antofagasta e Iquique.

14.00 horas, vuelo 300, DC-3, directo a Ovalle.

14.00 horas, vuelo 600 DC-6B, directo a Puerto Montt.

15.00 horas, vuelo 200, DC-3, directo a Concepción.

17.00 horas, vuelo 902, DC-6B, directo a Arica.

Llegadas:

15.05 horas, vuelo 903, DC-6B, procedente de Arica, Iquique y Antofagasta.

15.50 horas, vuelo 611, DC-3, procedente de Puerto Montt, Osorno, Valdivia, Temuco y Concepción.

16.50 horas, vuelo 921, Convair, procedente de Arica, Iquique, Antofagasta, Tocopilla, Calama, Chañaral, Copiapó, Vallenar y La Serena.

17.30 horas, vuelo 301, DC-3, procedente de Ovalle.

18.55 horas, vuelo 411, DC-3, procedente de Osorno, Valdivia y Temuco.

19.10 horas, vuelo 201, DC-3, directo de Concepción.

19.20 horas, vuelo 601, DC-6B, directo de Puerto Montt.

21.50 horas, vuelo 901, DC-6B, directo de Arica.

PANAGRA

LUNES: JET DC-8, "El Interamericano". Vuelo 81. Llega a las 12 horas, procedente de Nueva York, con escalas en Miami, Panamá y Lima. Sale a Buenos Aires a las 13 horas.

Vuelo 80: Llega de Buenos Aires a las 21.10 horas y sale a Nueva York a las 22.10 horas, con escalas en Lima, Panamá y Miami.

AEROLINEAS ARGENTINAS
Teléfonos: 87736-87002-87918

LUNES

DC-6: Llega, a las 12.30 horas de Mendoza, con conexiones de Córdoba y Buenos Aires. Sale a los mismos puntos, a las 13.30 horas.

COMET 4 "Jet": Llega, a las 15 horas de Europa, Estados Unidos y Buenos Aires. Sale a los mismos puntos, a las 16 horas.

FARMACIAS DE TURNO

FARMACIAS DE TURNO EN LA SEMANA COMPRENDIDA ENTRE EL 23 AL 30 DE SEPTIEMBRE DE 1961

RECCIUS, Ahumada 199; MODELO, San Pablo 1396; FOSTER, San Pablo 3868; BLANQUEADO, San Pablo 5135; BELGICA, Mapocho 2101; TAPIA, General Velásquez 501; ECONOMICA, Avda. B. O'Higgins 2682; SAN ALFONSO, Blanco Encalada 3898; ROZZI, Castro 314; CAUPOLICAN, Avda. Matta 996; PARIS, San Diego 2065; SAN LUIS, Avda. Berlín 773; PROGRESO, Avda. María 6792; IMPERIAL, Ecuador 899; UNDA, Gran Avenida 9012; CAMPLA, Portugal 497; SAN JUDAS TADEO, Santa Elena 1344; TERESITA, Castelar 191; ORIENTAL, Bellavista 0410; BOLIVAR, Valdivieso 0573; RENCA, Avda. Balmaceda 334; CENTENARIO, Recoleta 2298; LUIS XIV, Soberanía 1019; LILLO, Independencia 1699; ATLANTIDA, Independencia 121; DE URGENCIA (turno permanente), San Francisco 75; LAS LILAS, J. M. Infante 279; APOQUINDO, Avda. Apoquindo 3313; FARELLONES, Las Carretas LARRAIN, Larrain 6877, y MACUL 3383; BRIX, Los Aguilochos 3519; J. P. Alessandri 2053.

SANTORAL

HOY: Rufino y Fermín.
MAÑANA: Cipriano y Justina.

BOMBEROS

(Cuerpo de Santiago). Comandancia en Santo Domingo 979 ... 82...
(Cuerpo de Ñuñoa) Comandancia en Antonio Varas 3778 teléfono ... ...
(Cuerpo de San Miguel) Comandancia en Gran Avenida 47197 ...

ITINERARIO DE TREN

NORTE:

Automotor: La Calera-La Serena, martes, miércoles, jueves, sábados y domingos; sale a las ... horas. Desde el 19 de abril también los jueves y domingos. Los domingos combina en La Serena con automotor a Chañaral.

Automotor: La Calera-La Serena, sale de La Calera, diariamente a las 22.30 horas. Los jueves combina en La Serena, con automotor a Chañaral.

Ordinario: La Calera-Taltal, sale de La Calera los martes, a las ... horas.

Mixto: La Calera-Coquimbo, sale de La Calera, los lunes a las 13.50 horas.

Mixto: La Calera-Chañaral, sale de La Calera, los miércoles a las 13.50 horas.

Ordinario: La Calera-Copiapó, sale de La Calera, los martes, a las 17.30 horas.

Ordinario: La Calera-Antofagasta, sale de La Calera, los sábados a las 17.30 horas.

Directo: La Calera-Iquique, sale de La Calera, los domingos a las 20 horas.

SUR:

Flecha del Sur: Santiago-Puerto Montt, sale de Alameda, los jueves y domingos a las ... horas.

Automotor: Santiago-Talca, sale de Mapocho los lunes, miércoles, jueves y viernes, a las 7.40 horas.

Ordinario: Santiago-San Bernardo, sale de Alameda diariamente a las 8 horas, con combinación a Talcahuano y Temuco.

Ordinario: Santiago-Pichilemu, sale de Alameda diariamente a las 8.30 horas.

Expreso: Santiago-Concepción, sale de Alameda, los lunes, miércoles y viernes, a las 13 horas, con combinación a Temuco.

Automotor: Santiago-Talca, sale de Mapocho diariamente, excepto domingos, a las 17.0... horas.

Ordinario: Santiago-Talca, sale de Alameda diariamente, a las ... horas.

Ordinario: Santiago-Curicó, sale de Alameda diariamente a las ... horas.

El Directo: Santiago-Temuco, sale de Alameda los lunes, miércoles y viernes, a las 18.00 horas, con combinación a Pto. Montt.

Automotor: Santiago-Talca, sale de Mapocho diariamente, excepto sábados, a las 19.30 horas.

Flecha Nocturna: Santiago-Puerto Montt, sale de Alameda, los martes y viernes, a las 20.40 horas.

El Nocturno: Santiago-Temuco, sale de Alameda diariamente a las 21.00 horas, con combinación a Valdivia y Osorno.

A VALPARAISO:

Expresos: Diarios, salen de Mapocho a las 7.45, 11.45 y 17.40 horas.

Expreso: Sábados, excepto domingos, sale de Mapocho, a las ... horas.

El Rápido Diario, excepto sábados, sale de Mapocho a las ... horas.

FARMACIA DE TURNO
Permanente hasta la UNA de la madrugada
Andrade

KID DINAMITA — POR SAM LEFF

DICK TRACY — POR CHESTER GOULD

TARZAN — Por Edgard Rice Burroughs

RAMONA — POR JORGE PALACIO