



## Trágico Saldo Dejó Terremoto Operación Emergencia para Recuperar Zona Devastada

UN MUERTO, UNA TREINTENA DE HERIDOS Y CUANTIOSOS DAÑOS EN EL NORTE GRANDE.  
SE MOVILIZAN LOS RECURSOS NACIONALES PARA IR EN AYUDA DE LOS DAMNIFICADOS.

Un menor muerto, una treintena de personas heridas, un número indeterminado de casas destruidas y otras serían las cifras que se registrarían en el saldo trágico dejado por el sismo que afectó a la zona norte del país, cuyos habitantes todavía muestran en sus rostros los efectos de la prolongada vigilia y de la psicosis que deriva de un fenómeno de esta naturaleza.

El epicentro del sismo, con caracteres de terremoto, fue ubicado a 1.390 kilómetros al norte de Santiago, y detectado por los sismógrafos de Japón, California y Suecia. Concretamente, el sismo tuvo efectos más violentos en un lugar ubicado a 30 kilómetros de la localidad de Gatico, con una profundidad de 63 kilómetros.

Se registró el 28 de diciembre del año pasado. De acuerdo con los informes oficiales, Tocopilla y Quillagua aparecen como las localidades que recibieron con mayor violencia los efectos del sismo, especialmente esta última, que en un ochenta por ciento de las viviendas quedaron destruidas. Las pérdidas son cuantiosas, por ello mismo, no pueden precisarse por el momento, toda vez que se considera que las comunicaciones telefónicas y telegráficas se vieron interrumpidas desde la noche del miércoles.

También sufrieron daños los servicios de agua potable y energía eléctrica.

### TESTIGO OCULAR

El comandante del Avro 741 de Línea Aérea Nacional, Ronald Berger, fue testigo ocular del sismo, ya que debió permanecer en Tocopilla. Señaló que a las 22.37 sintió el violento movimiento telúrico, y luego, otros ocho temblores, pero de menor intensidad.

La gente se lanzó a las calles, precipitadamente, agregó el Comandante Berger. La mayoría de los pobladores no retornó a sus hogares durante toda la noche, formando improvisadas carpas en calles y plazas.

El Comandante del Avro LAN 741, a las 2.30 de la

mañana se dirigió a su avión, poniendo en marcha los motores y tomando contacto radial con Santiago, dio a conocer algunos pormenores del sismo. A su paso por nuestra capital, en viaje al sur, expresó, además, que el aeropuerto de Tocopilla no había sufrido daños, pero el edificio de LAN-Chile quedó destruido. Como nota especial indicó que un estanque de agua situado en una vivienda cercana al Liceo local, se derrumbó, inundando una de las propiedades adyacentes.

### INTENSIDAD ZONAL

La Estación Sismológica de Antofagasta señaló que la intensidad del sismo por localidades había sido:

Calama, grado 6; Iquique, 7 (parcialmente sin luz y agua); Tocopilla, 7 (sin luz, teléfono, telegrafía y daños materiales); Quillagua, 6, daños materiales; Catalina, 4; Arica, 4 a 5; Copiapo, grado 3, y Altamira, grado 4.

### SUBSECRETARIO DEL INTERIOR

Al conocerse la magnitud del sismo, el Gobierno dispuso que en las primeras horas de ayer viajara a la zona norte del país el Subsecretario del Interior, Enrique Krauss, acompañado por funcionarios de la Oficina de

Emergencia de esa Secretaría de Estado, quienes planificaron en el mismo terreno los trabajos que deben realizarse y la ayuda que debe dispensarse a los damnificados.

### UNA VICTIMA

A su llegada a Tocopilla, en la tarde de ayer, Enrique Krauss se informó del fallecimiento de un menor: Juan Aladino Rivera Pizarro, de 8 años, quien ayudaba a efectuar algunas reparaciones en el inmueble de calle Sucre 1903, cuando se produjo el derrumbe de un muro que lo aplastó.

Además, resultaron heridos en este accidente Juana Ortiz Guerra, de 14 años, y Nicolás Vakulic Vakulic, de 13 años, los que fueron hospitalizados dada la gravedad de sus fracturas.

El Subsecretario del Interior comprobó también que veinte inmuebles estaban totalmente destruidos, en tanto que un cuarenta por ciento de los restantes muestran en sus muros las grietas dejadas por la intensidad del sismo.

Sin daños, aparentemente, se encuentran los inmuebles ocupados por la Gobernación, Hospital, Liceo, Escuelas, Municipalidad y el grupo habitacional de Carabineros.

Pero quedaron dañados seriamente los edificios en que funcionan la Prefectura de Carabineros y la Primera Comisaría. Los mismos informes llegados a esta capital dan cuenta que la casahabitación del Prefecto de la policía uniformada quedó inhabilitada.

### TRASLADAN REOS

El inmueble ocupado por la Cárcel de Tocopilla también quedó en mal estado.

Ante esta situación, se dispuso que los 36 reos fueran ubicados transitoriamente en el subterráneo del edificio colectivo que ocupa el Servicio de Seguro Social.

Los caminos de la zona, si bien es cierto no sufrieron daños de consideración, quedaron obstruidos por algunos derrumbes. Cuadrillas de trabajadores de la Dirección de Vialidad, estaban avanzando en el despeje de la ruta que une Antofagasta con Tocopilla y de este último puerto a María Elena.

También obreros especializados tratan de restablecer el alumbrado eléctrico, reparando los desperfectos de las líneas. Algo, similar ocurre en Telegrafos y Teléfonos.

EN QUILLAGUA. La localidad de Quillagua, donde viven unos 500 habitantes, aproximadamente, fue sin lugar a dudas la más afectada por el sismo.

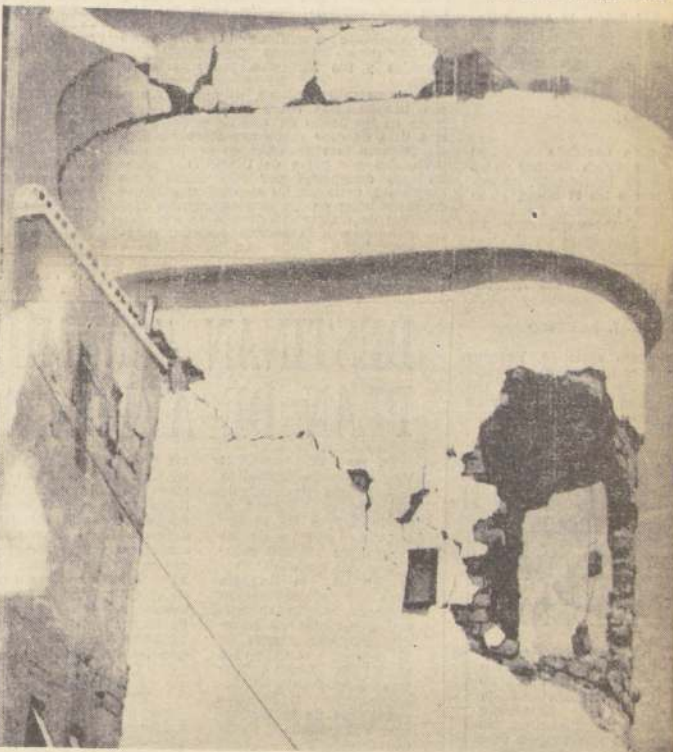

TOCOPILLA.— Un aspecto del estado en que quedó una parte del moderno Liceo de esta ciudad, recientemente construido, a consecuencia del fortísimo temblor, que con caracteres de terremoto sacudió anoche a todo el Norte Grande del país. Tocopilla registra serios daños en sus construcciones y un caso fatal, el niño Juan Aladino Rivera Pizarro, de 8 años, que murió aplastado por una muralla. Los perjuicios recibidos por el Liceo obligarán a la destrucción de parte del mismo a fin de evitar peligro para los alumnos. (RADIOFOTO UPI).

## Para la Ciencia no Ha Muerto el Corazón Ajeno

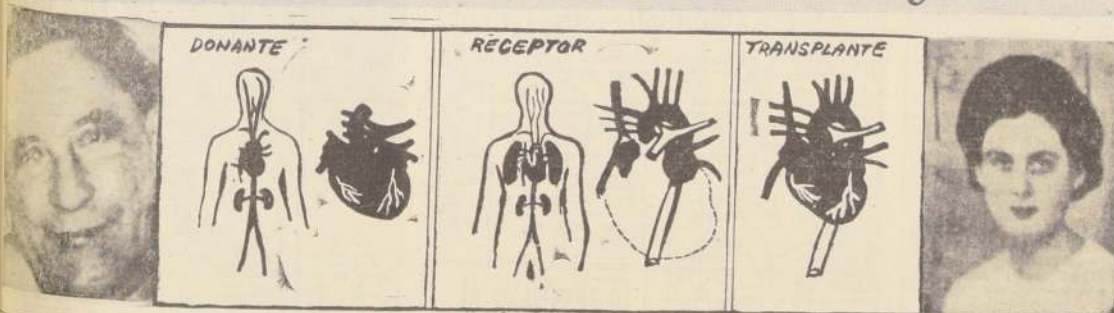

A LA IZQUIERDA, Louis Washkansky, el hombre que vivió con el corazón de Denise Ann Darval, derecha. "Si no hay esperanzas para mi hija, voy a realizar la intervención", dijo el Padre de Denise, Edward Darval, antes de la histórica operación. Al centro tres fases de cómo se realizó la intervención. Washkansky, murió luego de luchar tenazmente y en buenas condiciones, según los médicos, contra el proceso de rechazo que según los mismos médicos se produce cuando el organismo trata de repeler al intruso.

### Un Nuevo Hito en la Medicina

su vida se extinguió debido a una "muy mala y muy extendida neumonía". El examen no arrojó indicación alguna de que el cuerpo del lituano había intentado rechazar el corazón de una mujer que le fue implantado 18 días antes, según informaron los médicos del hospital Gato Shuur.

sky podría haber vivido varios años, ya que su corazón funcionaba bien.

Realmente no hemos encontrado ninguna prueba que nos desaliente de continuar realizando este tipo de trasplante en pacientes con graves enfermedades cardíacas", dijo el célebre doctor Bernard. Puntualizó el cirujano que la operación realizada el día tres de diciembre no fue un experimento

de tipo, el caso escapó por completo a todo lo conocido por la medicina hasta entonces e hizo imposible para los médicos conocer qué clase de complicaciones podrían desarrollarse.

Los dos mayores peligros considerados eran una infección—temor siempre presente después de una operación que disminuye la resistencia de los pacientes—y el rechazo del corazón por el cuerpo del paciente, que siempre muestra tendencia a rechazar tejidos extraños.

Subrayando la circunstancia de que la operación llegó

## Tituladas 84 Nuevas Maestras de Párvulos

En el Salón de Honor de la Universidad de Chile se efectuó ayer la solemne ceremonia de graduación de 84 egresadas de la Escuela de Educadoras de Párvulos de la Universidad de Chile.

El acto se desarrolló en presencia del Presidente de la República y

señora María Ruiz Tagle de Frei y de numerosas autoridades educacionales.

Entre las graduadas figura una hija del Primer Mandatario, señora Carmen Frei de Ortega.

Al hablar el Decano de la Facultad de Filosofía y Educación, Hernán

Ramírez, destacó la importante labor que realizarán las nuevas maestras de esta especialidad.

Al poner término a sus palabras, dijo: "Excmo. señor Presidente: en nombre del señor Rector de la Universidad de Chile, en nombre de la Facultad de Filosofía, en nombre de la Escuela de Educadoras de Párvulos y en el mío propio, agradezco vuestra asistencia a este solemne aunque sencillo acto. Interpretamos vuestro gesto, Excmo. señor, no sólo como la expresión del paternal deseo de estar presente en la graduación de una de vuestras hijas y de sus compañeras, sino también como una manifestación de confianza y aprecio por la alta labor que desarrollará este grupo de profesionales en sus futuras tareas en favor de la niñez."

Luego pronunció un conceptuoso discurso, en nombre de las alumnas, la egresada María Inés Moreno, quien analizó la labor que desarrollará este grupo de profesionales en sus futuras tareas en favor de la niñez.

## Lo que Fue el Sismo

años en ella. "Este fue el peor regalo de Navidad", manifestó María Aranda Valdés, quien durmió en uno de los bancos de la plaza, y se puede llamar dormir, al desahogado intento de cerrar los ojos por algunos momentos. Otra víctima, Lucía Aranda, quien fue atendida en el Hospital local en la noche del miércoles, vagaba por las calles con sus hijas y nietos buscando donde hervir agua para una taza de té.

En Santiago el Instituto de Sismología precisó que el epicentro del terremoto estuvo a unos 30 kilómetros al Este de Gatico, el poblado de calles fantasma donde años atrás se asiló una banda de gatos. Gatico está junto al mar, y a poca distancia de Cobija, el millonario balneario de siglo y medio atrás, destruido ambos por un terremoto, un maremoto y, finalmente, sus habitantes diezmados por una terrible epidemia. Ambos son hoy sólo sombras.

LO QUE FUE EL SISMO. En este puerto el terremoto tuvo según los sismólogos que conversó LA NACION, una intensidad de siete grados de la Escala Internacional que va de 1 a 12 y que Chile adoptó sólo en 1961. Para que la intensidad alcance este punto—agregaron—se hace necesario que los objetos colgantes se estremecan, que se experimente dificultad para mantenerse de pie y que el fenómeno sea advertido por los conductores de los vehículos en marcha. Se producen, además, daños de consideración en estructuras de albañilería bien construidas se dañan los muebles y caen trozos de estuco, ladrillos, papapeles, cornisas y diversos elementos arquitectónicos. Se

### OLAS DE 6 METROS EN MEJILLONES

VALPARAISO.— Según informaciones llegadas a este puerto, intensas marejadas se registraron en el norte como consecuencia del fuerte

sismo que afectó a la región norteña. Según los datos que obran en nuestro poder, la goleta pesquera "Tucapel", observó anteayer a las 22.25 horas, a unas tres millas de la costa en Mejillones, olas de una altura de 5 a 6 metros de altura. Sin embargo, el Instituto Hidrográfico había informado que el sismo no había ocasionado fenómenos en las mareas.

La velocidad, superior a 28.000 kilómetros por hora (llegó hasta los 32 mil kilómetros por hora) con que se extendió la onda sísmica hacia el

(PASA A LA PAGINA 5)

(PASA A LA PAGINA 5)



## Guía Cultural

### EXPOSICIONES

La XVII exposición anual de la Academia de Artes Plásticas "Juan Francisco González", se está presentando en la Casa de la Cultura de Buenos Aires.

Una exposición bibliográfica conmemorativa del sesquicentenario del nacimiento de José Ignacio Ezequiel, Antonio García Reyes, José Víctor Lastarria, Salvador Sanjuncal y Manuel Antonio Tomé, se presenta en la Biblioteca Central de la Universidad de Chile, Arturo Prat 23, entreplazo.

Bases de cerámica para arreglos florales japoneses de María Mercedes Infante, se exhibe en el Instituto Cultural de Providencia, Providencia 2633. Una muestra de la integración por un grupo de Arte Popular Peruano, en el que destacan retablos policromados, tejidos y cerámicas, se exponen en el Museo de Arte Popular del Cerro Santa Lucía.

Arquitectura finlandesa, que muestra las distintas facetas de los avances de esa nación, se ha inaugurado en el Museo de Arte Contemporáneo de Quinta Normal.

Una equilibrada muestra de todos los cursos de la Escuela de Bellas Artes se presenta en el hall del plantel, ubicado en el Parque Forestal. Obras de diferentes temáticas pertenecientes a artistas Rodríguez Camus, se exhiben en el Hotel Carrera.

Fotografías seleccionadas en el XXXI Salón Internacional de Arte Fotográfico, se exhiben en el Hotel Carrera.

La exposición "Alturas de Machu Picchu", de Pablo Neruda, collages y perforaciones de Hernández, se ha inaugurado en Providencia 1652.

Belenes de Navidad de todos los estilos, tradicionales y modernos, se presentan en el Instituto Chileno Hispanico de Cultura, Buenos Aires 189. Una interesante muestra de libros, folletos, grabados y fotografías relacionadas con la Iglesia Mormona, se ha inaugurado en la Plaza Nuevos esquineros Irarrázaval.

El XII Salón de Artes Plásticas, Pintura, Escultura, en el que participan artistas nacionales y extranjeros, se presenta en la Plaza Nuevos esquineros Irarrázaval.

### TEATRO

La obra navideña original de Juan Pablo Donoso "Una Fajita de Inmigración", se exhibe hoy a las 21 horas, en el Instituto Cultural de Providencia, Providencia 2633. La obra se presentará en el escenario ubicado en el espejo de agua del Parque Balmaceda, frente al Puente del Arzobispo.

### RECITAL POETICO

El poeta soviético, Yevgeny Yevtushenko, ofrecerá un recital poético hoy a las 19 horas, en el Salón de Honor de la Universidad de Chile.

### CINE

"El año pasado en Marienbad", es el título del film de Alain Resnais que se proyecta hoy a las 19.30 horas, en la Cinética Universitaria, de Amunátegui 73, 3.er piso.

## ALEGORIA NAVIDEÑA

No menos de dos mil escolares capitalinos se reunirán, a las 20 horas de hoy, en la Plaza de la Constitución. Entonarán cánticos y villancicos, sin perjuicio de que 250 de ellos ofrezcan un extraordinario programa de bailes y danzas, especialmente preparadas por la Dirección General de Educación Primaria, en colaboración con la Fuerza Aérea, Empresa de Transportes Colectivos del Estado y Cuerpo de Bomberos.

Actuará además la Orquesta Filarmónica Infantil de San Miguel y también la Orquesta Sinfónica de Profesores. El espectáculo de esta noche, sin lugar a dudas, alcanzará niveles de verdadero colorido y musicalidad.



Hay hechos que, por su repetición en determinadas fechas, se incorporan a la tradición. Tal es el caso de lo que ocurre con el Cor Filarmónico Municipal que anualmente, en el período prenavideño, llega hasta el hall central del Diario LA NACION para entregar lo mejor



Contadores funcionarios de la Empresa de Comercio Agrícola que se hicieron merecedores a diplomas por su asistencia al Curso de Legislación Tributaria dictado, bajo los auspicios de la Sociedad de Contadores de ECA. En el grabado aparecen junto al profesor Julio Cerda Illanes las profesionales

Laura Aránguiz M., Noemí Fraiguren D., Edith Estévez J. y Fernando González, Chester Lyon F., Mario Hayashi G., Jorge Carrasco M., Luis Gaste P., Fernando Aguilera A., Raúl Lillo L., Rodolfo Villalobos y Raúl Eismann.

## UNESCO Elogia Política Educacional

### Chilena en Formación de Personal Docente

Las realizaciones de Chile en materia de formación de maestros en Escuelas Normales de nivel superior y los criterios avanzados con que se enfocan en nuestro país los problemas de preparación y perfeccionamiento, fueron elogiados en la UNESCO. Estaba versando sobre el tema "Formación del Personal Docente", y en ella tomaron parte cinco especialistas europeos, cinco americanos, seis asiáticos y siete africanos. El único participante chileno fue Ernesto Livacic, secretario técnico de la Superintendencia de Educación, quien integró el Grupo de Trabajo, que sirvió como Comisión Central de la reunión. Livacic formuló varias de las más importantes ponencias aprobadas y fue designado para hablar a nombre de los expertos en la sesión de clausura, celebrada el viernes último.

En entrevista con los periodistas que atienden las noticias educacionales, Livacic se refirió a las proyecciones de la reunión de UNESCO, efectuada en su sede de París. Manifestó que sus acuerdos constan en un extenso documento de 88 puntos, que propone como política general de formación del magisterio, su preparación a nivel universitario y la integración, en los mismos institutos, de la preparación de los profesores primarios y secundarios, en una planificación progresiva que se base, en cada país, en una investigación social y educativa de su propia realidad.

Como paso hacia esta meta, Livacic exhorta a una más estrecha relación entre los Ministerios de Educación y las Universidades, mediante programas asociados entre las Escuelas Normales dependientes de aquéllas y los institutos pedagógicos de éstas.

El documento contiene, asimismo, diversas proposiciones sobre medidas a corto plazo en los países en vías de desarrollo, y una lista de doce problemas sobre los cuales propone la realización de estudios más profundos por parte de UNESCO o instituciones designadas por ella. Entre estos problemas destacan los siguientes: servicios de orientación en los establecimientos formadores de maestros; criterios de selección de postulantes a la carrera docente; dotación mínima de bibliotecas, laboratorios y talleres audiovisuales de las Escuelas Normales; formación de docentes por áreas en el ciclo exploratorio de la enseñanza básica; influjo de los nuevos métodos y técnicas de la pedagogía en la formación del magisterio y en la productividad de la enseñanza.

Algunos de estos temas serán estudiados en reuniones similares que se desarrollarán en 1968, en Moscú y Toronto, respectivamente.

Esforzos de UNESCO.— Fuera de las reuniones de estudio en Moscú y Toronto —dijo Livacic— UNESCO proyecta iniciar en 1968 un proyecto piloto en África, destinado a la simplificación del adecuado nivel profesional del magisterio, mediante cursos por radio, televisión y correspondencia, a la vez que efectuar, en 1969, seminarios regionales sobre los problemas inherentes a la preparación pedagógica en las principales áreas geográficas y culturales del mundo.

Para el buen éxito de dichas iniciativas, no sólo se han contemplado los medios presupuestarios del caso, sino que se ha logrado interesar a instituciones tales como la Asociación Internacional de Profesores Universitarios, la Federación Mundial de Organizaciones de la Profesión Docente, la Federación Mundial de Uniones de Maestros y la Unión Mundial de Educadores Católicos, todas las cuales ya destinaron observadores en la reciente reunión de París.



ERNESTO LIVACIC

En la entrevista con los periodistas que atienden las noticias educacionales, Livacic se refirió a las proyecciones de la reunión de UNESCO, efectuada en su sede de París. Manifestó que sus acuerdos constan en un extenso documento de 88 puntos, que propone como política general de formación del magisterio, su preparación a nivel universitario y la integración, en los mismos institutos, de la preparación de los profesores primarios y secundarios, en una planificación progresiva que se base, en cada país, en una investigación social y educativa de su propia realidad.

Como paso hacia esta meta, Livacic exhorta a una más estrecha relación entre los Ministerios de Educación y las Universidades, mediante programas asociados entre las Escuelas Normales dependientes de aquéllas y los institutos pedagógicos de éstas.

El documento contiene, asimismo, diversas proposiciones sobre medidas a corto plazo en los países en vías de desarrollo, y una lista de doce problemas sobre los cuales propone la realización de estudios más profundos por parte de UNESCO o instituciones designadas por ella. Entre estos problemas destacan los siguientes: servicios de orientación en los establecimientos formadores de maestros; criterios de selección de postulantes a la carrera docente; dotación mínima de bibliotecas, laboratorios y talleres audiovisuales de las Escuelas Normales; formación de docentes por áreas en el ciclo exploratorio de la enseñanza básica; influjo de los nuevos métodos y técnicas de la pedagogía en la formación del magisterio y en la productividad de la enseñanza.

Algunos de estos temas serán estudiados en reuniones similares que se desarrollarán en 1968, en Moscú y Toronto, respectivamente.

Esforzos de UNESCO.— Fuera de las reuniones de estudio en Moscú y Toronto —dijo Livacic— UNESCO proyecta iniciar en 1968 un proyecto piloto en África, destinado a la simplificación del adecuado nivel profesional del magisterio, mediante cursos por radio, televisión y correspondencia, a la vez que efectuar, en 1969, seminarios regionales sobre los problemas inherentes a la preparación pedagógica en las principales áreas geográficas y culturales del mundo.

Para el buen éxito de dichas iniciativas, no sólo se han contemplado los medios presupuestarios del caso, sino que se ha logrado interesar a instituciones tales como la Asociación Internacional de Profesores Universitarios, la Federación Mundial de Organizaciones de la Profesión Docente, la Federación Mundial de Uniones de Maestros y la Unión Mundial de Educadores Católicos, todas las cuales ya destinaron observadores en la reciente reunión de París.

## DESTINAN 500 MILLONES EN PLAN DE AYUDA A MENORES

En las oficinas de la Vicepresidencia Ejecutiva del Consejo Nacional de Menores, se llevará a efecto hoy a las 18 horas, la entrega de un aporte por 500 mil escudos a la Sociedad Protectora de la Infancia para que continúe con su labor de brindar asistencia a menores en situación irregular tanto en la capital como en la ciudad de Linares. Entregará el aporte, el Vicepresidente Ejecutivo subrogante de la Institución, Edmundo Rojas García.

El hecho de percibir este aporte implica para la institución haber sido reconocida como colaboradora de la labor del Consejo Nacional de Menores y que asume desde ya las obligaciones correspondientes. Por otra parte, la Sociedad Protectora de la Infancia se compromete a destinar a lo menos 30 vacantes para recibir en ellas a menores cuyas edades fluctúan entre 4 y 9 años. Cabe señalar que el Consejo Nacional de Menores hasta el momento ha logrado dar atención a más de mil doscientos niños vagos o abandonados en vacantes creadas o financiadas con aportes económicos. Esta cantidad se aprecia en todo su valor si se considera que en el quinquenio anterior solamente 564 menores pasaron de la Casa de Menores a instituciones que los recibieron.

### CONSEJOS PROVINCIALES

Por otra parte, queda constituido hoy en Talca el Consejo Consultivo Provincial de Menores.

Otro espectacular robo fue perpetrado por desconocidos en un domicilio particular al iniciarse la temporada de verano.

Ladrones que escalaron un cerco y luego violentaron una ventana, penetraron al domicilio del médico Rodolfo Loewenstein, ubicado en calle Suárez Mujica 2224, y se

que quedará presidido por el Intendente, don Bernardo Mandiola Cruz. El miércoles y jueves recién pasado, quedaron constituidos asimismo los Consejos Consultivos de Cauquenes, Linares y Chillán.

Estos organismos se suman a los creados durante el presente mes en rápidas giras efectuadas por el Vicepresidente Ejecutivo subrogante, quedando estructurado definitivamente los sistemas de atención a menores en situación irregular desde Arica a Punta Arenas.

### "LADRONES DE VERANO" ROBAN EN RESIDENCIA DE UN MEDICO

El monto del robo fue evaluado en 20 mil escudos. La denuncia fue presentada por el afectado y de inmediato se iniciaron investigaciones tendientes a lograr la ubicación de los autores del hecho.

Informó el doctor Loewenstein que descubrió el robo al regresar a su domicilio, que se encontraba sin moradores.

Entretanto, fuentes policiales dijeron que en esta época de verano, todas las personas deben adoptar diversas medidas de seguridad ante el incremento de robos a casas particulares que quedan sin moradores.

### ARDIERON 8 MIL POLLOS

Ocho mil pollos quemados fue el saldo de un violento incendio que destruyó uno de los palpos del criadero del fundo "San Pedro", emplazado en San Bernardo. Informaciones proporcionadas por la policía indican que el predio es de propiedad de Pedro Donoso Illanes.

Estos mismos informes agregan que el fuego se inició por un escape de gas licuado y los daños han sido evaluados en 10 mil escudos.

## VALIOSO EQUIPO DE FUNDICION RECIBIO LA ESCUELA DE ARTES Y OFICIOS

La Asociación de Industriales Metalúrgicos hizo entrega, en una ceremonia efectuada el miércoles, de un horno eléctrico, más sus implementos, para la Escuela de Artes y Oficios de la Universidad Técnica del Estado.

A la ceremonia concurrieron directivos de la Universidad y todo el plantel directivo y profesores de la Escuela de Artes y Oficios, así como alumnos de este establecimiento de formación profesional.

A nombre de ASIMET hizo uso de la palabra su Director y Gerente General de MADECO, José Zabaia, quien expresó que la iniciativa de esta donación, el entusiasmo para llevarla a la práctica y el esfuerzo para que los equipos se adecuaron a las necesidades universitarias, correspondían a los ex alumnos de la Universidad Técnica del Estado que trabajan en la Compañía Chilena de Electricidad y en MADECO S.A.

El horno eléctrico, con sus transformadores, instrumentos e instalaciones, formaron parte durante muchos años, del equipo de fundición de Manufacturas de Cobre S.A. "Cuando la necesidad exigió reemplazarlos —manifestó el señor Zabaia— los ex alumnos de esta escuela, que trabajan con nosotros, hicieron ver que sus especificaciones los hacían especialmente adecuados para una gran variedad de trabajos de experimentación.

En el acto de entrega habieron, además de Zabaia de la Fuente, el Rector subrogante de la Universidad Técnica del Estado, Jorge Soto, y Celso Aguilar, Gerente General de la Asociación de Industriales Metalúrgicos —ASIMET—. El señor Soto agradeció la donación por el especial valor que este horno tenía para los trabajos en metalurgia de los alumnos.

En el acto de entrega habieron, además de Zabaia de la Fuente, el Rector subrogante de la Universidad Técnica del Estado, Jorge Soto, y Celso Aguilar, Gerente General de la Asociación de Industriales Metalúrgicos —ASIMET—. El señor Soto agradeció la donación por el especial valor que este horno tenía para los trabajos en metalurgia de los alumnos.

## RACIONARAN AGUA POTABLE EN LAS CONDES Y LA REINA

A fin de paliar la escasez de agua que está sufriendo el sector de las Comunas de Las Condes y La Reina, la Empresa de Agua Potable de Santiago anunció que se procederá a racionar el suministro del vital elemento en el sector ubicado al Oriente de Américo Vespucio.

Para ello se ha dividido todo ese sector en Zonas A y B, que recibirán agua: la primera, de 6 a 11 de la mañana, y la segunda, de 17 a 22 horas.

La Zona A comprende: Manquehue, Alonso de Camargo, Tomás Moro, Avenida Francisco de Billoe, Bolabana, Carlos Alvarado, Baraburra, La Tavia, Juan de Magallanes, Isabel La Católica y Manquehue.

La Zona B comprende: El Inca, Américo Vespucio, Apokindo, San Pascual, Belín, Tintore, Martín de Zamora, San Pascual, Avenida Sebastián El Cano —entre Martín de Zamora y Martín de Alonso de Pinón—, Avenida Corión —entre Sebastián El Cano y Félix de Amestí—, Sebastián El Cano, Puerto de Paños, Roberto Peragallo, Manquehue y Alonso de Camargo.

El racionamiento se debe, según explica la Empresa de Agua Potable, a las escasas precipitaciones de este invierno que, al provocar el menor caudal de la Quebrada de Ramón sea insuficiente para abastecer a ese sector.

### ALUMNOS SELECCIONADOS EN CONCURSO CIENTIFICO

La Facultad de Ciencias de la Universidad de Chile dio a conocer la lista de los alumnos seleccionados en el concurso de investigación científica, para enero de 1968. El concurso fue organizado por la Facultad de Ciencias con la cooperación del Ministerio de Educación.

Los alumnos seleccionados participarán en trabajos de investigación científica que se realizarán en el laboratorio de la Facultad de Ciencias durante un mes. Los estudiantes podrán elegir la especialidad y el campo de investigación en el cual desean trabajar.

A los estudiantes de provincia el Ministerio de Educación otorgará pasajes y les facilitará la estadía en Santiago, si no disponen de medios para permanecer en la capital.

### ALUMNOS SELECCIONADOS

La lista de selección de estudiantes es la siguiente: Departamento de Matemáticas: Ulmann Arancibia, Gunther, Ibáñez Vuoriot, Alfredo; Rebeco Olivares, Patricio; Jerez Concha Rosa; Molina, Chávez, Dagoberto; Páez, Páez, Mario; Stern, Naimán, Bernardo; Salas, Kurtz, Jorge; Olavarría, Morales, Víctor H.; Armijo, Lachaise, Teresa; Guerra, López, Elder.

Departamento de Física: Guajardo Zamorano, Luis; Lagos, Monaco, Roberto; Ramírez, Peña, Juan; Domínguez, Antonio; Gallardo, Catalán, Sergio; Brando, Siqués, M. Esther; Guevara, Bustamante, Egon; Pavé, Domínguez, Mario; Sanjuncal, López, Selva; Hevia, Charad, Eduardo; DeFranchi, Contreras, Lidia; Hernández, Erasmo, Militar.

Departamento de Biología: Burrows, Galán, Carmen; Gómez, Castro, Elena; Fernández, Roberto, Eduardo; Muñoz, Rodríguez, Mario; Ceroni, Marinkovic, Ana María; Lamas, Antognini, Zilina; Quirós, Cancino, Carlos; Zúñiga, Grandón, Berla; Salgado, Seguel, Iván; Zavala, San Martín, Fidel; Zúñiga, María, Isabel; García, Moreno, Juan; Verdugo, Albaracín, Vladimir; Cohen, Muñoz, Nicanor; Dunner, Gatica, Patricia; Riquelme, Velaz, Raúl.



Durante el acto de entrega del horno eléctrico para la Universidad Técnica del Estado, que está destinado a la Escuela de Artes y Oficios, Están José Zabaia de la Fuente, gerente general de MADECO y director de ASIMET; Jorge

Soto, Rector subrogante de la UTE; Celso Aguilar, gerente general de ASIMET; el director titular de la Escuela, Rector Torres, y Genaro Benavente, Rector subrogante, además de otros profesores.

Con el propósito de coordinar las acciones destinadas a prevenir los accidentes provocados por el manejo de fuegos artificiales, la Jefatura de Área Hospitalaria Oriente ha organizado una reunión con las autoridades civiles y de Carabineros de las comunas de su jurisdicción, que se realizará hoy, viernes, a las 9 horas, en la Dirección del Hospital del Salvador —Tórax.

En esta oportunidad, las autoridades competentes (policías, del SNS, municipales y vecinales) de las comunas de Providencia, Las Condes, Nuevos y La Reina, conjuntamente con el equipo profesional del Área respectiva, presentados por el Dr. Iván Videla Vázquez, adoptarán diversas medidas de control con el fin de que se cumplan estrictamente las disposiciones de la resolución número 14.651, del SNS que prohíbe el expendio callejero y en locales establecidos del comercio de fuegos explosivos, detonantes y de luces en alambrado.

Desde ya, se ha iniciado una campaña de difusión educativa en equipos móviles que, recorriendo los distintos sectores del Área, explicarán a la población los riesgos que involucra el manejo de los tristes tradicionales "petardos", cuetes, viejas y "trellitas". Este llamado a la alerta —dirigido en especial a los adultos responsables— se complementa, con una posición móvil de guardia por fuegos artificiales.

Sin perjuicio de la campaña educativa, se adoptarán todas las medidas de prevención y de control, entre las que se incluye la recepción de denuncias por parte de los vecinos, en contra de los que violan las disposiciones vigentes. La contravención de las mismas, será motivo de intervención, comiso de los artículos, la aplicación de multas y la denuncia de los hechos al establecimiento de la Municipalidad. Este respecto serán drán hacerse a la Oficina de Higiene Ambiental del Infante 424, al teléfono 666.1330 y de 14 a 18.30 horas, fuera de estas horas, se considerará denuncia en la Comandancia de Carabineros de la zona.

En esta forma se pretende prevenir y proteger a la población de manera de no descender las alarmas de las que amosan los establecimientos hospitalarios durante estas festividades, a causa de quemaduras y lesiones ocasionadas por los niños por el uso y manejo de fuegos artificiales.

En esta forma se pretende prevenir y proteger a la población de manera de no descender las alarmas de las que amosan los establecimientos hospitalarios durante estas festividades, a causa de quemaduras y lesiones ocasionadas por los niños por el uso y manejo de fuegos artificiales.

En esta forma se pretende prevenir y proteger a la población de manera de no descender las alarmas de las que amosan los establecimientos hospitalarios durante estas festividades, a causa de quemaduras y lesiones ocasionadas por los niños por el uso y manejo de fuegos artificiales.

En esta forma se pretende prevenir y proteger a la población de manera de no descender las alarmas de las que amosan los establecimientos hospitalarios durante estas festividades, a causa de quemaduras y lesiones ocasionadas por los niños por el uso y manejo de fuegos artificiales.

En esta forma se pretende prevenir y proteger a la población de manera de no descender las alarmas de las que amosan los establecimientos hospitalarios durante estas festividades, a causa de quemaduras y lesiones ocasionadas por los niños por el uso y manejo de fuegos artificiales.

### ENFERMERAS RECIBIRAN TITULOS

Enfermeras de Chile Servicio Nacional de Salud y de la Universidad de Chile recibirán sus títulos hoy en un acto que se realizará a las 10.45 horas, en el Salón de Honor del Director General de Chile. A la ceremonia asistirán el Rector de la Universidad de Chile, Eugenio González; Decano de la Facultad de Salud, Dr. Juan Hepp; el Rector de la Facultad de Medicina, Eugenio Neghme, y otras personalidades de los planteles de enseñanza. En el grabado se puede apreciar un grupo de los egresados de la promoción del presente año y uno de los dos varones que recibirán sus diplomas.

### OCHO NUEVAS FABRICAS SE INSTALAN EN CHILE

Se instalarán en el país 8 nuevas fábricas y se ampliarán otras 20, todo lo cual significa una inversión del orden de los 65 millones de escudos, según se informó en la Dirección de Industria y Comercio.

Los respectivos proyectos fueron estudiados detenidamente por técnicos de la DINCO, y luego autorizados por el Ministerio de Economía.

Desde el punto de vista ocupacional, esas iniciativas significarán nuevas fuentes de trabajo para miles de personas.

En el Ministerio de Economía se manifestó que esas ampliaciones, es un hecho demostrativo de la capacidad de las firmas que se solicitaron y una preparación para mayores demandas futuras dentro del crecimiento económico que se está produciendo en el país.

La instalación de nuevas e importantes fábricas, significa una expresión de confianza en la política económica del Gobierno y en su programa destinado a acelerar gradualmente la inflación.

## SEVERO CONTROL DEL USO DE FUEGOS ARTIFICIALES

Con el propósito de coordinar las acciones destinadas a prevenir los accidentes provocados por el manejo de fuegos artificiales, la Jefatura de Área Hospitalaria Oriente ha organizado una reunión con las autoridades civiles y de Carabineros de las comunas de su jurisdicción, que se realizará hoy, viernes, a las 9 horas, en la Dirección del Hospital del Salvador —Tórax.

En esta oportunidad, las autoridades competentes (policías, del SNS, municipales y vecinales) de las comunas de Providencia, Las Condes, Nuevos y La Reina, conjuntamente con el equipo profesional del Área respectiva, presentados por el Dr. Iván Videla Vázquez, adoptarán diversas medidas de control con el fin de que se cumplan estrictamente las disposiciones de la resolución número 14.651, del SNS que prohíbe el expendio callejero y en locales establecidos del comercio de fuegos explosivos, detonantes y de luces en alambrado.

Desde ya, se ha iniciado una campaña de difusión educativa en equipos móviles que, recorriendo los distintos sectores del Área, explicarán a la población los riesgos que involucra el manejo de los tristes tradicionales "petardos", cuetes, viejas y "trellitas". Este llamado a la alerta —dirigido en especial a los adultos responsables— se complementa, con una posición móvil de guardia por fuegos artificiales.

Sin perjuicio de la campaña educativa, se adoptarán todas las medidas de prevención y de control, entre las que se incluye la recepción de denuncias por parte de los vecinos, en contra de los que violan las disposiciones vigentes. La contravención de las mismas, será motivo de intervención, comiso de los artículos, la aplicación de multas y la denuncia de los hechos al establecimiento de la Municipalidad. Este respecto serán drán hacerse a la Oficina de Higiene Ambiental del Infante 424, al teléfono 666.1330 y de 14 a 18.30 horas, fuera de estas horas, se considerará denuncia en la Comandancia de Carabineros de la zona.

En esta forma se pretende prevenir y proteger a la población de manera de no descender las alarmas de las que amosan los establecimientos hospitalarios durante estas festividades, a causa de quemaduras y lesiones ocasionadas por los niños por el uso y manejo de fuegos artificiales.

En esta forma se pretende prevenir y proteger a la población de manera de no descender las alarmas de las que amosan los establecimientos hospitalarios durante estas festividades, a causa de quemaduras y lesiones ocasionadas por los niños por el uso y manejo de fuegos artificiales.

En esta forma se pretende prevenir y proteger a la población de manera de no descender las alarmas de las que amosan los establecimientos hospitalarios durante estas festividades, a causa de quemaduras y lesiones ocasionadas por los niños por el uso y manejo de fuegos artificiales.

En esta forma se pretende prevenir y proteger a la población de manera de no descender las alarmas de las que amosan los establecimientos hospitalarios durante estas festividades, a causa de quemaduras y lesiones ocasionadas por los niños por el uso y manejo de fuegos artificiales.

En esta forma se pretende prevenir y proteger a la población de manera de no descender las alarmas de las que amosan los establecimientos hospitalarios durante estas festividades, a causa de quemaduras y lesiones ocasionadas por los niños por el uso y manejo de fuegos artificiales.

### ALUMNOS SELECCIONADOS EN CONCURSO CIENTIFICO

La Facultad de Ciencias de la Universidad de Chile dio a conocer la lista de los alumnos seleccionados en el concurso de investigación científica, para enero de 1968. El concurso fue organizado por la Facultad de Ciencias con la cooperación del Ministerio de Educación.

Los alumnos seleccionados participarán en trabajos de investigación científica que se realizarán en el laboratorio de la Facultad de Ciencias durante un mes. Los estudiantes podrán elegir la especialidad y el campo de investigación en el cual desean trabajar.

A los estudiantes de provincia el Ministerio de Educación otorgará pasajes y les facilitará la estadía en Santiago, si no disponen de medios para permanecer en la capital.

### ALUMNOS SELECCIONADOS

La lista de selección de estudiantes es la siguiente: Departamento de Matemáticas: Ulmann Arancibia, Gunther, Ibáñez Vuoriot, Alfredo; Rebeco Olivares, Patricio; Jerez Concha Rosa; Molina, Chávez, Dagoberto; Páez, Páez, Mario; Stern, Naimán, Bernardo; Salas, Kurtz, Jorge; Olavarría, Morales, Víctor H.; Armijo, Lachaise, Teresa; Guerra, López, Elder.

Departamento de Física: Guajardo Zamorano, Luis; Lagos, Monaco, Roberto; Ramírez, Peña, Juan; Domínguez, Antonio; Gallardo, Catalán, Sergio; Brando, Siqués, M. Esther; Guevara, Bustamante, Egon; Pavé, Domínguez, Mario; Sanjuncal, López, Selva; Hevia, Charad, Eduardo; DeFranchi, Contreras, Lidia; Hernández, Erasmo, Militar.

Departamento de Biología: Burrows, Galán, Carmen; Gómez, Castro, Elena; Fernández, Roberto, Eduardo; Muñoz, Rodríguez, Mario; Ceroni, Marinkovic, Ana María; Lamas, Antognini, Zilina; Quirós, Cancino, Carlos; Zúñiga, Grandón, Berla; Salgado, Seguel, Iván; Zavala, San Martín, Fidel; Zúñiga, María, Isabel; García, Moreno, Juan; Verdugo, Albaracín, Vladimir; Cohen, Muñoz, Nicanor; Dunner, Gatica, Patricia; Riquelme, Velaz, Raúl.

La instalación de nuevas e importantes fábricas, significa una expresión de confianza en la política económica del Gobierno y en su programa destinado a acelerar gradualmente la inflación.











# NOTABLE AUMENTO EN COMPRAS DE GRAN MINERIA DEL COBRE

Las adquisiciones efectuadas en nuestro país, en los últimos 10 años, se han elevado en un 141 por ciento.

Todos los años sube el monto de las compras que las grandes empresas del cobre hacen en Chile para sus operaciones. En el año pasado esta cifra llegó a \$ 42.000 millones, y en ellas figuran solamente compras de implementos, mercaderías, etc., y no pago de sueldos y salarios, que también es otro rubro importante de inversiones.

Cuando en 1956 recién empezó a funcionar el control de importaciones del Departamento del Cobre, hoy Corporación del Cobre, organismo encargado de fomentar, controlar y verificar las adquisiciones de las empresas en el país, éstas llegaron, en ese año, a 24.269 millones. Es decir, en 10 años dichas compras se han elevado en 141 por ciento.

de cobre, y en cada caso investiga en el mercado nacional la posibilidad de obtener un artículo similar adecuado en calidad, precio y plazo de entrega.

b) Si no puede conseguir en el país el artículo solicitado, promueve su fabricación, informando a los posibles elaboradores de la magnitud del mercado y de las características técnicas del producto que las empresas desean adquirir.

c) Controla la internación efectiva de las mercaderías cubiertas por los pedidos autorizados por la Corporación, para que no se importen aquellas que se pueden obtener en el país.

## AUMENTO DE PORCENTAJE

También es digno destacar cómo se ha incrementado, del total de las compras que efectúan las Compañías, el porcentaje de las adquisiciones realizadas en Chile y como ha disminuido la parte correspondiente a las compras en el exterior.

## EVOLUCION DE LAS ADQUISICIONES TOTALES PARA OPERACION, EFECTUADAS EN EL PAIS Y EN EL EXTRANJERO POR LAS EMPRESAS DE LA GRAN MINERIA DEL COBRE.

(MILES DE DOLARES)

Años	Valor	Inciden.	Importaciones	Inciden.	Compras Totales
1956	24.269	31,1%	53.793	68,9%	78.062
1957	29.333	33,9%	57.163	66,1%	86.496
1958	24.066	32,5%	53.403	67,5%	77.469
1959	26.344	35,5%	48.816	64,5%	75.160
1960	33.004	41,8%	46.519	58,2%	79.523
1961	31.105	41,5%	44.519	58,5%	75.624
1962	44.479	45,8%	53.328	54,2%	97.807
1963	40.897	51,6%	38.794	48,4%	79.691
1964	44.813	53,5%	39.008	46,5%	83.821
1965	49.335	54,4%	41.392	45,6%	90.727
1966	58.412	66,0%	45.839	34,0%	104.251
1967	77.001	64,4%	42.937	35,6%	120.938

Es interesante observar que en los años

pasados en más de 14 millones de dólares y que el porcentaje de adquisiciones en el país en los años y en el primer semestre de este año varió de 53,5 a 64,4%, es decir, subió en un 11%. Con respecto al porcentaje de 64,4%, conviene hacer notar que el subió en relación al total de las adquisiciones efectuadas por las Empresas en el país, es decir, de enero a junio inclusive de 1967.

## COMPARACION DE LAS ADQUISICIONES EFECTUADAS POR LAS EMPRESAS EN EL PAIS CON LOS MAS IMPORTANTES RUBROS DE EXPORTACION

Para formarse una idea más clara de la importancia que para la economía nacional tienen las compras que las Empresas Productoras realizan en el país, se expone a continuación un cuadro en el que se comparan las divisas producidas por los principales rubros de exportación, según cifras del Banco Central, con las divisas generadas por las Empresas de la Gran Minería del Cobre para invertir en el país.

Miles de US\$
Salitre y yodo . . . . . 33.969
Mineral de hierro . . . . . 78.044
Cobre materia prima . . . . . 651.479
Harina de pescado . . . . . 25.349
Papel para periódicos, revistas y libros . . . . . 7.928
Celulosa . . . . . 8.630
Fruta fresca . . . . . 6.892
Lana sucia . . . . . 6.778
Compras de la Gran Minería del Cobre en el país . . . . . 58.412

Claramente se deduce, en consecuencia, que la tercera fuente de divisas para el país, después de las exportaciones de cobre y de hierro, son las compras que la Gran Minería del Cobre realiza en Chile.

Por otra parte, las adquisiciones que la Pequeña y Mediana Minería cubra efectúan en el país, también controladas por la Corporación del Cobre, se pueden estimar en alrededor de 12 millones de dólares, que sumados a los 58 millones de dólares, cifra ligeramente inferior a las exportaciones de minerales de hierro. Además, es superior, en más del doble, al rubro siguiente, de exportaciones que es el de salitre y yodo.

Se estima que, a corto plazo, las compras de las Empresas Productoras de Cobre constituirán la segunda fuente de divisas del país.

## CARTA DE DON PEDRO FONCEA

Don Pedro Foncea recibió la siguiente carta: Santiago, 12 de diciembre de 1967.

Querido don Pedro: He leído en el diario "La Nación" la carta que usted publicó en la edición de hoy del 12 de diciembre. En ella se expresa, en forma clara y precisa, la opinión de un ciudadano que se preocupa por el futuro de su país. Me parece que usted, don Pedro, ha sido muy acertado al publicar esta carta, ya que ella refleja el sentir de muchos ciudadanos que se preocupan por el futuro de su país.

Yo, don Pedro, también me preocupo por el futuro de mi país. Por eso, quiero decirle que estoy de acuerdo con usted en que es necesario que el gobierno tome medidas para mejorar la situación económica del país. Yo creo que es necesario que se tomen medidas para reducir el déficit de la balanza de pagos, para mejorar la producción nacional, y para mejorar la situación de los trabajadores.

Yo creo que es necesario que se tomen medidas para mejorar la situación económica del país. Yo creo que es necesario que se tomen medidas para reducir el déficit de la balanza de pagos, para mejorar la producción nacional, y para mejorar la situación de los trabajadores.

## OPERACION... (DE LA PRIMERA PAG.)

proporcionalmente sufrió los mayores efectos del sismo. El ochenta por ciento de las casas quedaron destruidas, razón por la cual los damnificados debieron ser trasladados a la Escuela, Tenencia de Carabineros y a la Colonia de la Acción Católica.

También fue posible advertir que el terraplen del nuevo puente fiscal que da acceso a esa localidad, bajo en 30 centímetros, por lo que fue necesario desviar el tránsito por una ruta antigua.

**MEDIDAS INMEDIATAS**

Al conocerse la magnitud alcanzada por el sismo, tanto en Tocopilla como en Quillagua, el Gobierno dispuso se adoptaran medidas inmediatas que permitieran prestar oportuno auxilio a los damnificados.

Juan Hamill, Ministro de la Vivienda, anunció en la tarde de ayer que la Corporación de Servicios Habitacionales enviará a la zona casas prefabricadas del stock que se mantiene en Copiapó.

Personas técnicas de la Secretaría de Estado visitaron las próximas horas a la zona norte a fin de efectuar un catastro de los daños y afectados.

**COORDINACION**

Ayer, el Subsecretario del Interior, en compañía de las autoridades locales, sostuvo una prolongada reunión en la Gobernación, coordinando la labor que debe efectuarse a fin de paliar en parte la gravedad de los daños provocados por el sismo. Se estima que en este momento, entre un 15 y 20 por ciento de las casas quedaron inhabilitadas. Para muchos, el temblor con caracteres de terremoto tuvo características parecidas al de Talcaí.

Es decir, los frentes que se abrieron en la zona norte, en cambio, en el interior, la huella del sismo era profunda e inquietante.

**TEMPLE NORTINO**

El templo nortino nuevamente se hizo presente en esta trágica ocasión. El día de ayer, pese a que los temblores continuaron con cierta insistencia, sus habitantes se entregaron a la tarea de acondicionar sus casas para esperar la llegada de Navidad y Año Nuevo.

Representantes de empleados públicos y de los del sector privado, iniciaron las consultas correspondientes a fin de lograr préstamos de emergencia.

En los caminos, intensa y febril actividad para restaurar las esenciales vías de comunicación terrestre.



JOSE CLARO VIAL, Vicepresidente de la Corporación del Cobre.

# Categoría declaratoria: PDC Felicita a Lavandero por su Esforzada y Digna Campaña

Recurrirá a la ley para esclarecer los exactos resultados de la elección.

En declaración pública emitida ayer, el Consejo Nacional del Partido Demócrata Cristiano felicitó a Jorge Lavandero "por su esforzada y digna campaña", rechazando "por falsos e infundados cualquier cargo sobre supuestos fraudes electorales", y anunció que usará "todos los recursos que la ley franquica para esclarecer debidamente los verdaderos y exactos resultados de esta elección, confiando favorablemente a Jorge Lavandero".

También expresa su reconocimiento al Partido Demócrata Nacional (PADENA), y deja constancia que la elección realizada el domingo 17, en la Octava Agrupación Provincial, "ha comprobado una vez más la consagración del respaldo popular", que mantiene a la Democracia Cristiana como la primera fuerza política de Chile.

**LA DECLARACION**

He aquí el texto de la declaración del PDC, entregada a la prensa por su Secretaría Nacional:

En sesión finalizada a las 4 de la madrugada de ayer, la Comisión Mixta del Congreso Nacional despachó las indicaciones formuladas por el Ejecutivo al proyecto de ley sobre el Registro Electoral para 1968.

Desde la tarde de ayer, funcionarios del Senado trabajan en ordenación de los ítem correspondientes, lo que determinará el informe que la Comisión Mixta presentará a las dos ramas del Parlamento.

La Cámara de Diputados no podrá de este informe y del proyecto respectivo en su sesión ordinaria del próximo martes. El Senado se pronunciará el miércoles.

# EN TEMUCO: Persiste la Incógnita en Colegio Escrutador

Faltan aún alrededor de 70 mesas por revisar.

**TEMUCO.** Por un día más se prolongó el trabajo del Colegio Escrutador de Temuco, que es el que mantiene la incógnita del triunfo en la elección senatorial. Faltando por revisar 70 mesas por revisar, Alberto Baltra ha subido su recuento de sufragios en gran proporción. Sin embargo, los demócratas creen que al fin de cuentas Lavandero pasará adelante luego de que se escruten las mesas rurales, que son las que dieron el triunfo a Lavandero en la provincia de Cautín.

Mientras tanto los comandos de las candidaturas han dado lugar a una polémica en la prensa regional. Los radicales al ver el avance de Lavandero en los Colegios Escrutadores, se han dedicado a lanzar acusaciones contra los miembros de los Colegios, tratando de hacer aparecer esta segunda vuelta de un acto electoral como un fraude.

Por su parte, los demócratas creen que Lavandero obtendrá el triunfo, principalmente luego de que el Tribunal Calificador haga el recuento general de votos.

dir un recuento general de la votación, ya que a su juicio el gran apoyo electoral de Jorge Lavandero estuvo en los sectores campesinos y cuidados no poblacionales que podrían haber incurrido en algún error al emitir sus sufragios.

En Temuco se nota ya un ambiente de cansancio por esta elección. La gran mayoría de la ciudadanía ha perdido interés.

Los Colegios Escrutadores, principalmente el de Temuco, han tenido que variar fundamentalmente las cifras del domingo, donde triunfo Baltra por 20 votos, ya que existe una gran cantidad de votos objetados que de acuerdo con la Ley General de Elecciones deben ser escrutados.

Por otra parte, existen más de dos mil votos anulados que posteriormente en el Tribunal Calificador de Elecciones deberán ser revisados uno a uno.

El Comando General de Lavandero tiene confianza en obtener el triunfo, principalmente luego de que el Tribunal Calificador haga el recuento general de votos.

criminal presentada por el presidente del Partido Radical, en contra de tres miembros del Colegio Escrutador Departamental de Temuco nos hacemos un deber declarar:

a) Que esa querrela sólo tiene por objeto amedrentar o intimidar a los miembros del Colegio Escrutador, para que éstos acepten sin discusión todos los planteamientos o peticiones que hace el apoderado del señor Baltra.

b) Que en presencia de un acta que sólo contenía el total de los votos emitidos, hasta no su distribución por candidatos, el Colegio Escrutador hizo bien y obró correctamente al pedir se exhibiera el Registro Electoral correspondiente que obra en poder del Conservador de Bienes Raíces, que es la fuente original o registro matriz, en el acta es sólo una versión. Que igualmente obró correctamente al hacer la distribución de votos de acuerdo con ese registro.

c) Que dicho registro se hizo traer sin oposición alguna de ningún vocal y en casos anteriores similares, se había procedido de igual forma.

d) Que la querrela es una simple bravata, carente de base legal y moral.



JORGE LAVANDERO

# EN COMISION MIXTA: DECLARARON IMPROCEDENTE REPARTO DE EXCEDENTES DE LA ASIGNACION FAMILIAR

En sesión finalizada a las 4 de la madrugada de ayer, la Comisión Mixta del Congreso Nacional despachó las indicaciones formuladas por el Ejecutivo al proyecto de ley sobre el Registro Electoral para 1968.

Desde la tarde de ayer, funcionarios del Senado trabajan en ordenación de los ítem correspondientes, lo que determinará el informe que la Comisión Mixta presentará a las dos ramas del Parlamento.

La Cámara de Diputados no podrá de este informe y del proyecto respectivo en su sesión ordinaria del próximo martes. El Senado se pronunciará el miércoles.

**RECHAZOS**

Entre las indicaciones rechazadas, se encuentran las que versan sobre las siguientes materias:

—Subvenciones para organizaciones sociales o comunitarias, en las provincias de Curicó, Talca, Bio Bio, Maipo y Cautín.

—Asignaciones a la Universidad Católica de Valparaíso y a sus centros del Norte, Temuco y Talca, como asimismo a la Universidad Austral.

A este respecto, sólo se aceptaron los aumentos propuestos para la Universidad de Chile.

—Asignaciones para el Ministerio de Relaciones Exteriores, relativos a difusión artística, la ALALC y gastos por solución de conflictos limítrofes.

# IMPEDIMENTOS

Entre las indicaciones rechazadas improcedentes por el Presidente de la Comisión Mixta, senador Luis Fernando Luenzo, figuran las que siguen:

—La que aumentaba la cuota de Chile en el Fondo Monetario Internacional.

—La que autorizaba al Banco Central para enterar 33.330 millones de pesos, correspondientes al aumento de capital del Banco Interamericano de Desarrollo.

—La que facultaba al Consejo de la Casa de Empleados Particulares para reanudar el excedente de la asignación familiar producida en 1967.

# MINERIA AURIFERA

Se aprobó una nueva disposición, que destina al fomento de la minería aurífera la diferencia de precio obtenida por el Banco Central, en 1967, por la venta de monedas de oro.

# LO QUE FUE EL...

hundiéndose tanto su lecho como las riberas, la construcción quedó convertida en una isla de cemento sobre el centro del río. Esto obligó a costosas obras para conectar los cabezales del puente con el camino que una anteriormente.

Otros terremotos también provocaron fenómenos similares en las diversas zonas del país y hay suficientes antecedentes, especialmente en el interior de las cordilleras, en el desierto y en la región austral. Las erupciones volcánicas como las del Quizapu, en 1933, las del Villarica y Llanquihue, en 1950, y la reciente erupción de un volcán marítimo en la Isla de Pascua, muestran una sucesión de fenómenos que parecen indicar que se trata de un verdadero ciclo de actividad.

# LA ASIGNACION FAMILIAR

Se aprobó una nueva disposición, que destina al fomento de la minería aurífera la diferencia de precio obtenida por el Banco Central, en 1967, por la venta de monedas de oro.

# LA ASIGNACION FAMILIAR

Se aprobó una nueva disposición, que destina al fomento de la minería aurífera la diferencia de precio obtenida por el Banco Central, en 1967, por la venta de monedas de oro.

# LA ASIGNACION FAMILIAR

Se aprobó una nueva disposición, que destina al fomento de la minería aurífera la diferencia de precio obtenida por el Banco Central, en 1967, por la venta de monedas de oro.

# LA ASIGNACION FAMILIAR

Se aprobó una nueva disposición, que destina al fomento de la minería aurífera la diferencia de precio obtenida por el Banco Central, en 1967, por la venta de monedas de oro.

# LA ASIGNACION FAMILIAR

Se aprobó una nueva disposición, que destina al fomento de la minería aurífera la diferencia de precio obtenida por el Banco Central, en 1967, por la venta de monedas de oro.

# LA ASIGNACION FAMILIAR

Se aprobó una nueva disposición, que destina al fomento de la minería aurífera la diferencia de precio obtenida por el Banco Central, en 1967, por la venta de monedas de oro.

# LA ASIGNACION FAMILIAR

Se aprobó una nueva disposición, que destina al fomento de la minería aurífera la diferencia de precio obtenida por el Banco Central, en 1967, por la venta de monedas de oro.



# MODERNOS RECOLECTORES FABRICADOS EN CHILE ENTREGA LA FIRMA KRAUFFMAN S.A.

Ceremonia realizada al mediodía de ayer en la Plaza de la Constitución.

Tres modernos camiones recolectores de basuras fueron entregados al mediodía de ayer a la Municipalidad de La Serena durante una ceremonia efectuada en la Plaza de la Constitución. Hizo entrega el Alcalde y jefes municipales de la atractiva capital de la provincia de Coquimbo por la firma Krauffman S. A. Vehículos Motorizados. Las tres máquinas "Mercedes Benz - Giga" fueron hechas especialmente para las Astilleros de Las Habas S. A. de Valparaíso. Lo que ha significado un efectivo fomento para la industria nacional y un ahorro en divisas calculado en US \$40.000.

Por otra parte, esta firma ha neteado y está por entregar unidades chilenas a la Municipalidad de Talcahuano, La Serena, Antofagasta, Machali, Osorno, San Bernardo, Concepción, Molina y Valdivia.

La construcción de estas tolvas no ha ocasionado gastos de divisas al país, ya que ha podido realizarse con la maquinaria existente en la industria de Valparaíso, sin inversiones adicionales. Los planes de ampliación de Krauffman S. A. Veh. Motorizados consultan la generación de divisas mediante la exportación de las tolvas nacionales a otros países sudamericanos.

## MODELO TIBURON

Los tres camiones Mercedes Benz muestran un nuevo modelo de recolector llamado "Tiburón". Ha sido diseñado especialmente para hacer frente al mayor volumen ocupado por los desperdicios, especialmente lo que se refiere a papeles, cartones, plásticos u otros envases como latas de conservas. Se ha mejorado, al mismo tiempo, considerablemente el sistema de compactación, que permite reducir el volumen primitivo hasta la cuarta parte. Ello significa que con un vehículo de tamaño reducido se podrá transportar una gran cantidad de basura, hasta de 34 metros cúbicos, dependiendo esto, obviamente, de la composición de la misma. El tipo "Tiburón" reemplaza perfectamente a los recolectores de los tipos actualmente conocidos. Se obtiene así una efectiva reducción de las inversiones iniciales, de los gastos normales de operación y un aumento de la rentabilidad, en especial si deben recorrer grandes distancias hacia las basurales. Otras de sus características principales son:

a) Carga y compactación continua por la parte trasera del vehículo; b) limpieza automática del interior de la tolva que al margen del aspecto sanitario, evita cualquier oclusión de la misma; c) Baja altura de carga, menor fatiga humana; d) excelente compactación (hasta 34 metros cúbicos); e) Empleo de sencillos, robustos y económicos motores Diesel.

## LA CEREMONIA

El acto de ayer en la Plaza Constitución contó con la presencia de ejecutivos del Ministerio de Economía, Subsecretaría de Chile, Intendente de Coquimbo, don Eduardo Sepúlveda W.; alcalde de La Serena, don Jorge Morales Adriaola; Presidente de Krauffman S. A. Veh. Motorizados, don Walter Kauffmann; Gerente don Helmut Kohler; Subgerente, don Víctor Kunkel;



El presidente de Krauffman S. A. Vehículos Motorizados, Walter Kauffmann, habla durante la entrega de los recolectores a la Municipalidad de La Serena. A su lado el Intendente de Coquimbo, Eduardo Sepúlveda W.

y el jefe del Departamento de Industrias del Ministerio de Economía, Oscar Morel, además de otras autoridades, entre ellas, el Alcalde Morales Adriaola, de La Serena, escuchan sus palabras.

su significado especial, ya que después de prolongados esfuerzos se está fabricando normalmente un producto nacional que es técnicamente superior al que se importaba.

Agradecemos al señor Oscar Morel, quien, como Jefe del Departamento de Industrias del Ministerio de Economía, ha accedido a tener a su cargo la parte oficial de esta entrega.

El objetivo es la fabricación de un vehículo que sea capaz de recoger y compactar los residuos sólidos urbanos, reduciendo así el volumen de la basura y mejorando las condiciones sanitarias de las ciudades.

Los saludos en nombre de nuestra casa matriz, las firmas Krauffman S. A. G. y Krauffman S. A. G., asimismo, en nombre de su representante general para Chile, la firma Krauffman S. A. Vehículos Motorizados, el motivo de este acto es la entrega de otro grupo de recolectores de basuras, marca MERCEDES-BENZ, esta vez a la Municipalidad de La Serena. La superestructura de estos recolectores en su mayor parte ha sido fabricada en el país, bajo licencia, con material y mano de obra chilena. Este momento tiene

un significado especial, ya que después de prolongados esfuerzos se está fabricando normalmente un producto nacional que es técnicamente superior al que se importaba.

Agradecemos al señor Oscar Morel, quien, como Jefe del Departamento de Industrias del Ministerio de Economía, ha accedido a tener a su cargo la parte oficial de esta entrega.

El objetivo es la fabricación de un vehículo que sea capaz de recoger y compactar los residuos sólidos urbanos, reduciendo así el volumen de la basura y mejorando las condiciones sanitarias de las ciudades.

Los saludos en nombre de nuestra casa matriz, las firmas Krauffman S. A. G. y Krauffman S. A. G., asimismo, en nombre de su representante general para Chile, la firma Krauffman S. A. Vehículos Motorizados, el motivo de este acto es la entrega de otro grupo de recolectores de basuras, marca MERCEDES-BENZ, esta vez a la Municipalidad de La Serena. La superestructura de estos recolectores en su mayor parte ha sido fabricada en el país, bajo licencia, con material y mano de obra chilena. Este momento tiene

## POSITIVO AVANCE EN LOS PLANES DE INDUSTRIALIZACION DEL PAIS

En representación del Ministerio de Economía, Fomento y Reconstrucción, hablo el jefe del Departamento de Industrias de esa Secretaría de Estado, Oscar Morel, quien manifestó:

"Para el Ministerio de Economía y, particularmente, para el Departamento de Industrias, este acto tiene especial

significación técnica y constituye un positivo avance en los planes de industrialización del país en que está empeñado el Supremo Gobierno.

Digo que este acto tiene especial significación técnica, porque la fabricación de estos equipos recolectores de

basuras, que hoy se entregan para la Municipalidad de La Serena, ha significado un esfuerzo común, la experiencia europea de "Mercedes Benz", la capacidad empresarial de la firma "Krauffman S. A. Vehículos Motorizados", las instalaciones y equipos de "Astilleros Las Habas" —que evoca el esfuerzo creador de nuestro primer puerto— y la colaboración encomiable de técnicos y obreros chilenos.

Así, la fabricación de estos recolectores, producidos en serie, que reúnen en sí los más avanzados adelantos técnicos en la materia, comparados a sus similares importados, en calidad y precio, se ha logrado aprovechando los equipos y maquinarias existentes en el país y la técnica y la mano de obra especializada de que disponemos.

Comprobamos así, como un esfuerzo "empresarial", con el debido respaldo que otorga un acabado y pleno conocimiento de nuestras propias posibilidades humanas y materiales, y con una visión clara de las verdaderas necesidades del mercado nacional e internacional, puede lograr resultados que me atrevo a calificar de sorprendentes y alcanzar objetivos técnicos aparentemente quiméricos.

Destacamos este esfuerzo coordinado de empresa, técnica y mano de obra que ennoblecen a la industria y fortalecen nuestros mejores valores para que prosiga en este camino de superación y contribuya así, en su medida, a la prosperidad nacional que todos anhelamos."

por Krauffman S. A. de producir en el país estos vehículos. A su lado, el presidente de la firma, Walter Kauffmann.

## CAJA DE CREDITO POPULAR

SUCURSAL N° 2 VICUNA MACKENNA 200

### GRAN REMATE DE ALHAJAS

Todas las Sucursales de Santiago centralizadas en la SUCURSAL N° 2

HOY VIERNES 22 DE DICIEMBRE DE 1967

Préstamos concedidos en ABRIL de 1967 con vencimiento en OCTUBRE de 1967.

Oficina Matriz	Núm. de Polizas	Inicial	Terminal
Sucursal N° 1	300.373	302.352	302.352
Sucursal N° 2	261.106	264.769	264.769
Sucursal N° 3	577.742	580.225	580.225
Sucursal N° 4	337.748	339.231	339.231
Sucursal N° 5	271.823	273.827	273.827

HAY: Pulseras, relojes, gargantillas, collares, aretes de oro anillos y placas de brillantes, servicios, cuchillería, juegos de té y bandejas de plata, etc. Pago al contado en dinero efectivo — Entrega inmediata al término del remate

## Pequeños industriales metalúrgicos tendrán créditos españoles

El establecimiento de una Cooperativa de Consumos, Abastecimientos y Comercialización, dio a conocer la Corporación de Seguros y Medios Industriales Metalúrgicos (CORMETAL).

El encargado de proporcionar tales informaciones fue el asesor de la institución, Jorge Guzmán, quien además proporcionó detalles sobre la obtención de un crédito, que por primera vez es logrado por ese sector de la producción, para la adquisición de equipos y maquinarias españolas.

También se rindió un informe sobre los contactos establecidos con Perú, Ecuador y Colombia en relación con las Jornadas de Estudio, que sobre la subregión an-



En el Centro de Madres "Unidad Vecinal de Providencia", se efectuó la Exposición y clausura del curso de "Adornos de Navidad", auspiciado por el Instituto Cultural de esa comuna. En el grabado, durante el acto, aparecen, el presidente del Instituto Cultural de Providencia, Fernando Undurraga; la regidora, señora Elena Barros de Gumucio; la profesora del Instituto, Amelia Shand, y la presidenta del Centro de Madres, Aida Calvo de Muñoz.

## CARTA DE EDUARDO MORENO SOBRE UNA JUNTA DE VECINOS

"Santiago, 20 de noviembre de 1967."

Señor Director  
Del Diario LA NACION.  
De mi consideración:  
En conformidad a la Ley de Publicidad y en relación con un artículo aparecido en el diario de su dirección, fecha de hoy, bajo el título "Agresión a Directiva de Junta de Vecinos de La Florida", ruego a usted publicar el siguiente desmentido.

En mi calidad de presidente de la Cooperativa de Rodríguez Ltda., y en cumplimiento de acuerdos de Junta General de socios, he tenido que expulsar a los señores Luis Madariaga Acevedo, por moroso, pendero y otros cargos varios; a don Juan Bustamante García, por cargos varios, y al padre de don Mario Campos, también por cargos varios. Esta actitud ha motivado odios y resentimientos. Esta Cooperativa queda ubicada en el paradero 21 de Vicuña Mackenna, comuna de La Florida, y su población, quedó bautizada en Asamblea General, como "Villa Presidente Frei" y es obvio lo que esto quiere decir. Como tengo mi domicilio en dicha Villa, concurrí al día de ayer a firmar el libro de registro de firmas para integrar una junta de vecinos única que se haría en la población; acuerdo muy salomónico del Sr. Alcalde de

La Florida, don Carlos Miranda, a raíz de la dualidad de dos juntas de vecinos que había en dicha población. Con gran sorpresa de mi parte, me encontré con que allí estaba la directiva de la Junta del señor Madariaga tratando de imponer a los vecinos que debían firmar el libro de su Junta de Vecinos y no el libro nuevo, como fue el sabio dictamen del Sr. Alcalde. Se originó una discusión entre los vecinos, que luego pasó a las vías de hecho al ser agredido uno de ellos por el señor Bustamante. Como el señor Madariaga trató de imponer a los vecinos sobre mi, atacándome, se interpusieron otros socios y así fue como se cruzaron algunas sobofetadas. Resultados, algunos contusos.

Sr. Director, en una población hay moros y cristianos y de todas las tendencias políticas y no por ello va a haber una agrupación, como la que se nos da en su publicación. Nuestro deseo es formar una junta de vecinos, con una directiva honesta y que esté dispuesta a trabajar por el adelanto de la población y de la comuna misma, y esperamos que con su ayuda y la de la Ilustre Municipalidad de La Florida sea esta una realidad.

Nunca he sido encargado por delito alguno y si bien es cierto existió un proceso en contra de los directores de la Cooperativa, motivado por los expulsados por morosos, éste está sobreseído, sin haber llegado a enjuiciamiento de reo, como calumniosamente asevera el señor Madariaga.

Le saluda Atte. (Fdo.)

Eduardo Moreno Jiménez."

## Curso de Capacitación Sindical realiza el INDAP en Melipilla

35 personas en total asisten a tres cursos que el Instituto de Desarrollo Agropecuario (INDAP) está realizando en forma simultánea en Melipilla.

El primero se refiere a un curso de capacitación en sindicalismo que está funcionando en la hacienda Corneche de San Pedro. A él están concurriendo 20 campesinos asalariados de la zona desde el lunes 18 del presente y concluirá hoy. Entre los temas que están analizando figuran: Importancia de la Organización, el Desarrollo Comunitario, la Ley de Sindicatos, los Contratos de Trabajo y las Negociaciones Colectivas. Las charlas están complementadas con proyecciones de diapositivas, al término de las cuales se desarrollan discusiones sobre los temas tratados. El curso cuenta con la asesoría de funcionarios de INDAP.

El segundo curso se está desarrollando en la Escuela Parroquial de Melipilla y cuenta con los auspicios del Servicio Nacional de Salud. A él asisten 30 colaboradoras voluntarias de INDAP, las que están recibiendo clases prácticas en el Hospital de Melipilla. Este curso ha estado formado de varias fases, conforme a un convenio firmado con el S. N. S., desde el mes de agosto del presente año, será clausurado mañana. Las demostraciones prácticas sobre inspecciones, curaciones y otros primeros auxilios han estado a cargo de médicos, matronas y educadoras sanitarias del Servicio Nacional de Salud.

El último de los cursos es sobre capacitación en producción frutícola. Entre los profesores del curso figuran funcionarios del Servicio Agrario y Ganadero del Ministerio de Agricultura y de INDAP. A él concurren 35 pequeños propietarios de la comuna de San Pedro y son quienes han recibido créditos en frutales en el área de Melipilla. Entre los temas que se están analizando figuran: Mantenimiento de los suelos, enfermedades de los frutales, comercialización y abastecimiento de productos. El curso se desarrollará hasta mañana viernes en la Escuela Parroquial de Melipilla. Para hoy se tiene programada una salida a terreno con prácticas, la que servirá de clausura al curso.

## GRAN ESPECTACULO NAVIDEÑO EN COMUNA DE LA CISTERNA

En la cancha de fútbol del estadio cisterneño.

Antes de la presentación del Grupo de Teatro de la Universidad Católica, el Alcalde de la comuna, Carlos Pereira Navarrete, dirigirá su Mensaje de Navidad a la comunidad de La Cisterna. La entrada a este espectáculo es absolutamente gratuita, y se invita a asistir a toda la población de La Cisterna y comunas adyacentes, como también al público que lo quiera hacer desde el centro de Santiago. Toda la locomoción de Gran Avenida sirve para llegar al Estadio Municipal, situado a pocos metros de esta popular arteria: a no más de 100 metros.

Especialmente, y por encargo del Alcalde Pereira, se pide asistir a los niños, que presenciaron una fiesta maravillosa, que será inolvidable.

## Se encuentra en circulación el Boletín N° 169 del Servicio de Impuestos Internos

Destacamos algunos títulos del Sumario:

Instrucciones para apreciar la habitualidad en la compra-venta de acciones y de aquellos bienes que originan ganancias de capital.  
Situación tributaria relacionada con el Impuesto a la Renta Mínima Presunta, en el caso que los cónyuges deban declarar conjuntamente.  
Modificaciones introducidas a la Ley N° 12.120 por la Ley sobre Reforma Agraria.  
Tasa que afecta a la venta de ciertos equipos musicales.  
Las franquicias de DFL N° 375, de 1953, son compatibles con las del artículo 141 de la Ley N° 14.171.  
Las aclaraciones respecto del concepto de "habitualidad" expresadas en el Suplemento N° 6 (14-19), son sin perjuicio de la presunción de habitualidad.  
Calendario tributario para los meses de enero y febrero de 1968.

## LOS TRABAJADORES METALURGICOS DIALOGARON CON MINISTRO THAYER

La Directiva de la Confederación Nacional de Sindicatos Metalúrgicos que preside Juan Pino Díaz, fue recibida por el Ministro del Trabajo, William Thayer a quien le plantearon problemas que afectan a los trabajadores metalúrgicos en general.

En esta oportunidad los dirigentes sindicales, entregaron al Secretario de Estado un memorándum con los diferentes problemas que necesitan ser resueltos a la brevedad y que se relacionan con asuntos económicos, habitacionales, de cooperativismo y capacitación.

El Presidente de la Confederación hizo una breve exposición sobre el funcionamiento de los sindicatos afiliados al organismo que dirige. "Estos —dijo— deben ser independientes tanto de los partidos políticos, como del Gobierno". Agregó que la acción sindical debía realizarse sobre una base amplia y no solamente en cuanto a problemas de índole económica. Hay muchos puntos que competen a la acción sindical, tales como la capacitación, la cooperación, la educación, etc.

Finalmente solicitó la asesoría jurídica del Ministerio del Trabajo para una organización gremial, la que debe tener un número de 8.000 trabajadores. Los diferentes sindicatos afiliados a la Confederación tienen un total de 10.000 miembros, lo que implica una gran responsabilidad.

Se profundiza divergencia entre socialistas y comunistas de la CUT

Revelos han causado en los medios políticos y sociales los incidentes ocurridos en el seno de la CUT regional de Concepción. Tanto la Central Única de Trabajadores de Santiago, como el Comité Central del Partido Socialista Popular, se encuentran investigando los hechos para hacer una declaración oficial sobre el particular.

El vicepresidente de la Central Única de Trabajadores Oscar Núñez, confirmó la presentación de una denuncia hecha por el Comité Regional de Concepción del Partido Socialista Popular respecto de la remoción de sus dirigentes de esa colectividad política, de los puestos que ocupaban en el organismo gremial.

Interrogado Oscar Núñez sobre su opinión al respecto de estos acontecimientos, dijo: "En estos momentos nos encontramos haciendo una investigación de los hechos. Una vez que tengamos un panorama completo de lo que realmente ha sucedido, estaremos en condiciones de emitir una declaración oficial".

Cabe destacar que Oscar Núñez, es Secretario General de la Central Única de Trabajadores y del Partido Socialista Popular, y se encuentra actualmente con licencia médica."

## ASAMBLEA ANUAL DE LA ASOCIACION DE NOTARIOS

En el Salón-Biblioteca del Colegio de Abogados se reunió recientemente la Junta Anual de la Asociación de Notarios de Chile, para imponerse de la Memoria Anual y elegir las nuevas autoridades para el período 1968-69.

Estuvieron presentes los siguientes Notarios de provincias: Valparaíso: Luis Díaz Mieres y Rafael L. Barahona; Quillota: Miguel Varas Espejo y Servando Toro Varas; Quilpué: Benjamin Latorre Myster; San Felipe: Arturo Aylwin Fuentes; Ovalle: Gregorio Zepeda Perry; Buin: Augusto Soto Soto; Talca: Eduardo Ramírez Letelier; Concepción: Francisco Molina Valdes; Curanipe: Manuel Almaraz Vargas; Osorno: Mario Villalobos Navarro; La Unión: Antonio Santelices; Gambia: Castro; Arnoldo Pérez Bórquez; Antofagasta: Oscar Oyarzo Labra y Alfonso Díaz Sanguaza; Tocopilla: Vicente Castillo Fernández; San Bernardo: Hugo Guerra Baeza; San Miguel: Jorge de Solimihac.

De Santiago: Pedro Avalos Ballivián, Alfredo Aspillaga Gilvez, Arturo Carvajal Escobar, Maximiliano Concha Rivas, Herman Chadwick Valdes, Fernando Escobar Vivian, Eduardo González Abbott, Renato León Zenteno, Enrique Morgan Torres, Andrés Rubio Flores, Ricardo San Martín Teodoro, Hernán Muñoz, Rafael Zaldívar Díaz, Santiago Vivanco Ferrada, Alvaro Bianchil Paz y Ramón Valdivieso Sánchez.

LA MEMORIA ANUAL  
El presidente Herman Chadwick dio lectura a la Memoria que fue aprobada por aclamación. Los principales aspectos de este documento se refieren a los siguientes puntos:

a) Aclaración sobre aplicación de la Ley 16.272, sobre Estampillas, Papel Sellado y Timbres;  
b) Observaciones a un proyecto de ley sobre el sistema notarial;

c) Derechos Arancelarios del Conservador de Vehículos Motorizados;  
d) Renta imponible para el reajuste automático de pensiones;  
e) Actividades Internacionales;  
f) Reconocimiento público a la colaboración de la prensa;  
g) Bodas de oro profesionales. Cumplirá el Conservador de Santiago, señor Santiago Vivanco Ferrada. Se le designó Vicepresidente Honorario.

EL ELEGIR DEL DIRECTORIO  
Fueron elegidos Herman Chadwick, Luis Díaz Mieres, Andrés Rubio, Hugo Guerra Baeza y Jorge Solimihac. La asamblea, por aclamación, designó presidente a D. Hernán Chadwick. El resto de los otros cargos, lo hará el Directorio en su primera sesión.

La nota característica de esta

DEFUNCIONES  
Ha dejado nuestro querido hermano, don José Tino Valdivieso, a las 9.45 horas, víctima de una enfermedad que lo aquejaba desde hacía tiempo.

JOSE TINO VALDIVIESO (Q. E. P. D.)

Sus restos serán velados hoy viernes, en el salón de Maipo, P. O. Box 1.000, a las 10.00 horas. El funeral tendrá lugar a las 11.00 horas, en la capilla de la Iglesia de San José, P. O. Box 1.000. El entierro será a las 12.00 horas, en el Cementerio de Maipo. En la capilla de la Iglesia de San José, P. O. Box 1.000. En la capilla de la Iglesia de San José, P. O. Box 1.000.

HOY DIA  
VIERNES  
DIA de USAR  
DOLLY PEN



## DE NORTE A SUR

### Fiesta del Ahorro viven en Arica

ARICA.— Una verdadera fiesta se realizó en esta ciudad con motivo de la proximidad de la Navidad. Fue organizada por el Agente del Banco del Estado en Arica, don Herrera, quien tuvo a su cargo la distribución de los premios y recompensas otorgados por la Institución de Ahorro a los mejores ahorrantes y escolares de la zona. Entre estos últimos, se distinguieron las pequeñas alumnas de la Escuela N.º 30 y los estudiantes de la Escuela Pública N.º 14.

### Antofagasta construye más moteles

ANTOFAGASTA.— Créditos para la construcción de moteles en Antofagasta, dentro del plan de fomento del turismo a la zona Norte, ha solicitado la Dirección de Turismo al Instituto CORFO Norte. El proyecto no sólo contempla la reconstrucción de los citados moteles, sino también la habilitación de residenciales que permitirán la atención económica de los visitantes de esta región. Las previsiones se están adoptando en presencia de la comisión corriente de visitantes procedentes de la vecina República Argentina.

### Exposición del CEMA hubo en Vicuña

VICUÑA.— Una extensa variedad de trabajos realizados por las socias del Centro de Madres "María Rius Tagle" de esta ciudad, fue expuesta por la presidenta del CEMA, Rosa Contreras de Tapia, y la presidenta del Centro, Ana Morales de Verdugo. El público pudo admirar toda una variedad de trabajos de la pequeña industria moderna, cuyas autoras fueron premiadas sin reservas por el numeroso público que concurrió a la exposición.

### CORFO tonifica provincia de Coquimbo

LA SERENA.— Un totonificante impulso a la economía de la provincia de Coquimbo dio la CORFO durante el año que terminó. Créditos por más de cuatro millones de pesos, han sido distribuidos entre las actividades agrícolas, industriales y artesanales. Entre ellas, cabe destacar la ayuda a la producción vitivinícola, a las industrias privadas y a los pequeños industriales y artesanos. Estos últimos estuvieron recibiendo instrucción especializada y capacitación, a través de INACAP, con los beneficios generales que son obvios.

### Aniversario de Cruz Roja Coltauco

COLTAUCO.— Cinco años de vida cumplió la Cruz Roja de Coltauco, que preside Rosa Brierley de Osorio. En un proceloso ubicado en la cancha deportiva, se realizó el primer año de la Asamblea General, con entrega de premios y diplomas a las nuevas enfermeras, las que a su vez, prestaron el juramento de servicio. Al acto concurrieron las máximas autoridades de la Cruz Roja de Rancagua, y otras autoridades locales. Se siguió después un acto social y se pronunciaron discursos alusivos a la ceremonia.

### Rancagua ilumina "Plaza de Héroes"

RANCAGUA.— El Alcalde de la comuna solicitó a la Sociedad Minera "El Teniente" que, como en años anteriores, esta empresa financie los medios de iluminación de la Plaza de los Héroes, con motivo de la celebración de las fiestas de Navidad y Año Nuevo. Acogiéndola la petición, la mencionada empresa dispuso desde luego la iluminación de los trabajos, a fin de dar un atractivo aspecto a uno de los paseos más importantes e históricos de la ciudad.

### Alumbrado público amplían en Curicó

CURICÓ.— Las autoridades de la provincia y de la comuna encabezadas por el Intendente y el Alcalde, se reunieron en la obra del servicio de alumbrado público en la ciudad de Curicó. Esta obra significó la instalación de una línea conductora de casi dos kilómetros y la correspondiente postación y arranques domiciliarios. La inversión realizada llega a la suma aproximada de \$ 14.000, suma a la que contribuyeron los vecinos del lugar con \$ 3.000 más o menos. El resto lo aportó el Gobierno.

### La "U" vuelca su acción en Ñuble

CHILLAN.— Numerosos profesores y centenares de estudiantes tomarán parte activa en la temporada de invierno y febrero próximo, para llevar a cabo el programa elaborado por el Departamento de Acción Social de la Universidad de Chile (DASUCH), por tercer año consecutivo. Entre las labores programadas, se cuentan el control de la TBC y el Cooperativismo Rural en Ñuble, cursos populares destinados a despertar inquietudes y a canalizar las aptitudes de la población.

### Concepción sede de Centro Alcológico

CONCEPCIÓN.— El primer Centro Alcológico Nacional quedará ubicado en Concepción. El convenio para su creación fue suscrito en principio por el Rector de la Universidad de Concepción, Ignacio González, con el Ministerio de Agricultura y el Instituto de Fomento Pesquero. El centro tendrá por objeto el estudio de las algas marinas de todo el litoral chileno, su cultivo y conservación, medidas de regularización para extracción y elaboración de informes que permitan el mejor aprovechamiento de esta riqueza marítima.

### No cerrarán Escuela en Los Angeles

LOS ANGELES.— Una entrevista sostenida entre el Alcalde Valdemar Urrutia y el Rector de la UC, Fernando Castillo, sobre el posible cierre de la Escuela de Pedagogía de Educación Básica que funciona en Los Angeles, como se ha dicho, no habría dispuesto el cierre de tal Escuela para centrar esos estudios en la Escuela de Talca. El Rector dio seguridades a los alarmados angelesinos, que trataban de evitar que la Escuela fuera cerrada y que, por el contrario, abogara por la ampliación de dicho plantel.

### Unidad militar crean en Villarrica

VILLARRICA.— Satisfacción ha causado en la zona la creación de una posible instalación en esta ciudad, del Regimiento de Caballería que habría dispuesto el Estado Mayor del Ejército. En relación con esta posibilidad, se realizaron estudios para la construcción de los edificios correspondientes, que se levantarán en terrenos que ya están ya elegidos. La instalación de una Unidad Militar en este balneario, permitirá dar mayor vida a esta zona del austro chileno.

### Exposición CEMA inauguró La Unión

LA UNIÓN.— En el Salón Municipal de esta ciudad, se inauguró la exposición organizada por el Centro de Madres "María Rius Tagle", que están a cargo de la inspectora General del Liceo, Magdalena Centeneras de trabajos hogareños fueron presentados en la muestra, que constituyó un gran éxito, tanto por la calidad de los mismos, como por la evidencia de la obra social que realizan estos Centros de Madres.

## Adiós al Liceo de Niñas de La Cisterna



LA CISTERNA.— Durante la ceremonia de Graduación de los Sextos Años del Liceo de Niñas N.º 10, de La Cisterna, efectuada en el Teatro "Gran Palacio", con la presencia del Gobernador del Departamento "Presidente Aguirre Cerda", Francisco Rivera Abuin, y otras autoridades educacionales, comunales, alumnos y padres. En la nota gráfica al centro, de izquierda a derecha, en primer término, la señorita Laura Angélica Millán Huidobro, egresada Sexto Año "B", recibe el diploma en mención Honoraria de mano de su profesora jefa, Rosa Sánchez Valenzuela. La señorita Laura Angélica Millán, aventajada alumna de este Liceo, que dirige la distinguida educadora señora Lily Sepúlveda Paul, es hija del rotario y connotado dirigente del deporte comunal, señor Enrique Millán Salazar. (BUS- TOS V., correspondiente.)

## Impulso a Obras de Vialidad y para Construir Segundo Tranque La Paloma

LA SERENA.— 60 millones de pesos se invertirán en el curso del próximo año en la provincia de Coquimbo en la ejecución de obras públicas a través del Ministerio correspondiente, según lo expresa el senador Alejandro Moenmi Huerta. Esta cantidad es la que está a firme en el presupuesto de la nación para el próximo año y en la que han estado interesados en mantener todos los parlamentarios de la Democracia Cristiana, según expresa el senador Noel.

Entre las obras más importantes y que han sido largamente esperadas figura el alcantarillado para la ciudad de Viquiña, aspiración muy sentida por los vecinos de la capital equina. Se destina para la iniciación de los trabajos 300 mil pesos.

### OBRA DE VIALIDAD

La inversión más fuerte que se hará en obras públicas está contemplada en las construcciones de caminos. Para ello se ha consultado un presupuesto de 21 millones 375 mil pesos y las cifras se desglosan así:

Carretera Panamericana, sector Los Vilos a Guayacán 3 millones 200 mil pesos; Los Vilos-Guayacán, panamericana proyecto nuevo, 2 millones; Ovalle, vía Coquimbo-La Serena, 500 mil; para otros caminos y conservación 5 millones; Peñón y Peaje 1 millón 500 mil; Andacollo, El Peñón-La Serena 2 millones 500 mil; camino de La Serena a Vicuña 1 millón 500 mil pesos; Doble Vía La Serena-Coquimbo 500 mil; camino Ovalle-La Serena 1 millón de pesos; camino La Serena a Ovalle (sector Recoleta) 1 millón de pesos; camino La Serena a Ovalle a Sotahqui 800 mil; Coqui a Combarbalá 145 mil pesos; Combarbalá a Puerto Oscuro 1 millón 500 mil pesos.

TRANQUE DE LA PALOMA

La segunda inversión más importante en la provincia se la lleva el Tranque de Recoleta, con 10 millones 300 mil pesos, para la construcción de los sistemas de regadío y la utilización de las aguas del embalse que ya se están acumulando.

### OBRA SANITARIAS

En lo que respecta a Obras Sanitarias destacan el alcantarillado de Vicuña, extensión de 10 kilómetros, en la comuna de Compañía Baja y en la plaza de la Red en Tierras Blancas. Las inversiones en forma particular son las siguientes:

Agua potable, cámara del Lazareto, 100 mil; extensión a Cía. Baja y Alta 350 mil; Tierras Blancas 180 mil.

En Illapel, mejoramiento de la red, 400 mil;

En Elque, instalación de servicio de alcantarillado en Vicuña 300 mil;

Ovalle: Servicios de Monte Patria y Punitaqui, 37 mil; prolongación de un dren en Ovalle, 80, construcción de sondajes en Punitaqui, 80 mil.

### EN ARQUITECTURA

Hay novedades en lo que se hará el próximo año en arquitectura y ellas se pueden desglosar así:

La Serena: Tribunales de Justicia, 130 mil pesos; Escuela de la Compañía Alta, 300 mil pesos; Escuela 38 Pampa Alta, 350 mil; Prefectura de La Serena 90 mil; Cuartel de Bomberos 200 mil; Penitenciaría de La Serena, 70 mil.

## PADRE E HIJO DE 5 AÑOS GANAN IMPORTANTES PREMIOS DE ARTE

PUERTO MONTT.— Un suceso que ha llamado justamente la atención pública en la provincia de Llanquihue, es el que protagonizaron dos artistas, padre e hijo, al obtener las mejores recompensas en dos concursos artísticos de trascendencia.

Se trata de Evi Barria Cárdenas, Director Técnico de Alfabetización de Puerto Varas y profesor de Artes Plásticas en el Liceo de esa localidad, quien obtuvo el Primer Premio en un Concurso patrocinado por UNESCO y que estuvo a cargo del Ministerio de Educación. El tema, consistente en un "afiche", versó sobre el tema: "Por el Desarrollo de la Comunidad".

### CASO SINGULAR

Este hecho que, aparte de haber sido justamente celebrado, no tendría mayor relieve, adquiere ribetes de una especial singularidad, si se considera que el hijo del señor Evi Barria Cárdenas, el niño de cinco años Robinson Barria Montal, también ganó el Segundo Premio en un Concurso de Dibujo Infantil organizado por el Departamento de Cultura y Publicaciones del Ministerio de Educación y la Red de la "Paula".

En Coquimbo: Estudio de Coquimbo 15 mil; Servicios Públicos 80 mil; Cuartel de Bomberos 150 mil; Aduana de Coquimbo 300 mil.

Illapel: Liceo de Illapel 700 mil y Servicios Públicos 500 mil.

Ovalle: Estadio de Ovalle 50 mil; Servicios Públicos 200 mil.

Para reparación del malecón de Coquimbo se consulta la suma de 100 mil pesos. Mejoramiento del aeródromo de La Florida 400 mil pesos. Defensas fluviales, río Elqui en el sector Alfalfares de La Serena 130 mil pesos; río Limari 104; río Hurtado 104 y río Champa 87 mil pesos.

### FAMILIA DE ARTISTAS

Visitamos en Puerto Varas, la residencia de la familia Barria-Montalva para conocer los detalles de los premios y conversar con el profesor, su esposa doña Marina Montalva y sus cinco hijos. Justamente el menor, es Robinson; las otras son niñas de 10, 12, 15 y 16 años.

"El hecho de desarrollar labores profesionales en educación, seguramente ha influido en esta dedicación al arte", nos dijo el señor Barria, pero para nosotros es más satisfactorio aún el premio logrado por el niño. (ARMUJO.)

## Puqueldón contará con aeropuerto

PUQUELDON.— Desde hace varias semanas se encuentran en la isla de Lemuy funcionarios de la Dirección de Aeropuertos con sede en Puerto Montt, para realizar estudios necesarios para la construcción de un campo aéreo local. Los estudios han finalizado a etapa preliminar y se han determinado en principio los terrenos en que deberá quedar ubicada la pista, que tendrá una longitud aproximada de 500 metros. De aprobarse las consideraciones previas, el puerto aéreo quedará cerca del pueblo y a poca distancia del camino troncal.

## POR EL GRAN SANTIAGO

### Cisterna bendijo Estandarte comunitario

LA CISTERNA.— El Centro de Madres "Berta Ramos de Alvarez", del sector Lo Ovalle, de nuestra comuna, efectuó el acto de la bendición del estandarte oficial de este Centro Comunitario, que preside la señora Gladys Morales Mendoza.

La ceremonia religiosa estuvo a cargo del Reverendo Padre, Cura Párroco de "Santa Clara", don Mauricio Hourston.

Hicieron uso de la palabra el Subdelegado del Gobierno, Custodio Alvarez; Egidio Martínez, presidente de la Junta Central de Juntas de Vecinos de La Cisterna; las representantes de INAP, María Iris Plaza y Clara Cornejo, respectivamente.

Este Centro, que lleva el nombre de la esposa del Subdelegado de La Cisterna, ofreció a continuación un coctel en honor

de las visitas y socias, que fue amenizado con canciones alusivas al acto, por socias de la mencionada institución.

### DIRECTIVA

La directiva del Centro de Madres "Berta Ramos de Alvarez", está formada por las siguientes socias: Presidenta, Gladys Morales Mendoza; vicepresidente, Hilda Alarcón; secretaria, María Figueroa; prosecretaria, María Díaz; tesorera, Elvira Mantilla; profesora, Hilda Bravo; directora, María San Juan. Este Centro fue fundado el 24 de noviembre de 1967, con lo cual hace un total de 306 los centros de madres que se han creado en la comuna de La Cisterna. (Bustos V., correspondiente.)

## Condecoración chilena para un educador

LA GRANJA.— A raíz de gestiones realizadas por el Gobernador del Departamento "Presidente Aguirre Cerda", Francisco Rivera Abuin, la primera autoridad departamental ha recibido el oficio N.º 25108, Dirección del Protocolo, del Ministerio de Relaciones Exteriores, con fecha 15 del actual, que dice textualmente lo siguiente: "Por providencia del Ministerio del Interior, nos ha llegado el oficio de U.S. N.º 1814, de 23 de noviembre, por el que hace suya y eleva a dicho Ministerio la petición formulada por el Centro de Padres y Profesores de la Escuela "Domingo Savio", de San Ramón, para que el gobierno de Chile otorgue una distinción al Reverendo Padre Antonio Domá, de nacionalidad italiana.

Al respecto, me es grato

comunicarle que el Supremo Gobierno, en reconocimiento a la labor social y educativa realizada por el Padre Domá, en beneficio de la comunidad, ha acordado concederle la Orden Bernardo O'Higgins, en grado de Oficial. Adjunto el presente oficio, cumplimentado con la insignia de dicha orden y el diploma correspondiente.

Al hacer entrega de dicha distinción, agradeceré altamente a U.S. se sirva manifestar al Padre Domá las felicitaciones y la gratitud del Gobierno por la elevada forma en que ha ejercido su ministerio y ha servido a la comunidad, la que ha reconocido y agradece el producto de sus esfuerzos. Dios guarde a U.S. Por el Ministro, (Fdo.): Mariano Fontecilla C. (Bustos V., correspondiente.)



## REINA DEL SNS.

## Festival Navideño habrá en Conchalí

CONCHALI.— El Centro de Madres Villa Los Aromos, del sector Valdivieso celebró su primer año de vida, presentando una exposición de trabajos de las socias, las que causaron la admiración de los visitantes. Las socias del Centro ofrecieron un coctel que fue amenizado con números artísticos. Entre los invitados estuvieron el presidente de la Asociación de Juntas de Vecinos Valdivieso-México, el

Cura Párroco del sector, el médico jefe y la asistente social de la políclínica Valdivieso, relacionados de Promoción Popular e IN-DAP. Todos felicitaron a la presidenta, María Orellana, y a las socias por la labor de capacitación técnica y cultural de la mujer por medio de la convivencia social. El Centro pondrá término al año de trabajo con una matinee infantil y el reparto de juguetes a los hijos de las socias.

SAN JOSE DE MAIPO. (Rodríguez-Peña, correspondiente).— Con 5 millones seiscientos mil votos, como escrutinio final, resultó elegida la señorita María Angélica Irujo Molina, en representación del Sanatorio Laenec, reina de la Campaña pro-Pascua del personal del Servicio Nacional de Salud. Las otras candidatas obtuvieron los siguientes resultados en las urnas: señorita Patricia Menares Lagos, representante del Hospital, ocupó el segundo lugar, con 1.134.000 sufragios. El tercer puesto lo alcanzó la señorita Ana María Canello, representante del Centro de Salud, con 2.175.000 votos. La Asociación del Personal ha programado invertir parte de los recursos económicos obtenidos en esta oportunidad, en la adquisición de un sitio en la playa, "La donde se piensa construir una sede social que permita a los funcionarios y sus respectivos familiares, pasar unas gratas vacaciones junto al mar y bajo un sol que broncee sus cuerpos y les permita recuperar las energías gastadas durante el año.

## Centros de Madres

CONCHALI.— La Junta de Vecinos de la Población "Eneas Goner", ubicada en la comuna de Conchalí, llevará a efecto un magnífico Festival Artístico Navideño para los niños de esta población el día 22 del presente, a las 20 horas, en Avenida Gambino (entre Diego Silva y Avenida Zapadores). Para tales efectos se ha solicitado la cooperación de conjuntos folclóricos, como:

VOCES DE MONTE GRANDE. CONJUNTO "LOS SONAMBULOS". ORFEBON MUNICIPAL.

Agregando a estos un sinnúmero de artistas que han comprometido su asistencia para los fines de este acto. Desde ya, la Población "Eneas Goner" agradece la colaboración prestada por los diferentes organismos como: Municipalidad de Conchalí, Teatro Municipal, Promoción Popular, Ministerio de la Vivienda y otros. Cooperación que contribuye a darle un mayor realce al festival preparado por esta Junta de Vecinos.

Han sido invitadas a este acto las diferentes autoridades de esta populosa comuna.

## ABASTECIMIENTO PLENO DE CARNE DE VACUNO

Con disponibilidades de novillos y carne de vacuno que exceden los niveles habituales de la demanda, cuenta para este fin de semana la Empresa de Comercio Agrícola.

ECA hará la distribución a través de las Centrales de Compra y los demás canales que se utilizan para este fin.

## LA EMPRESA DE COMERCIO AGRICOLA



## EL MERCADO BURSÁTIL: ESCASO MOVIMIENTO

Dolar Billete . .  
SANTIAGO, 21 de diciem

... E° 16,159 E° 16,184  
... E° 6,78 E° 6,84

\_\_\_\_\_

que está desarrollando ya una pugna entre los pasillos del parlamento peruano, que ha trascendido hasta los sectores vinculados con la explotación minera. La política

## This image shows a blank, aged, cream-colored page, likely an endpaper or flyleaf of a book. The paper has a slightly textured appearance with some minor discoloration and a small dark spot near the top center. A faint horizontal crease is visible near the bottom edge. The page is set against a dark background.

100

\_\_\_\_\_







10 CABLES

AUSTRALIA SIGUE APOYANDO A USA

CANBERRA, 21 (ANSA). — Australia continuará prestando activo apoyo a los Estados Unidos en Vietnam. Lo señala un comunicado difundido hoy, después de la conversación que mantuvieron esta mañana el Presidente Johnson y el nuevo Primer ministro australiano, John McEwen.

DESMIENTEN CONCENTRACION

JERUSALEN, 21 (UPI). — Fuentes oficiales rechazaron la versión sobre una supuesta concentración militar israelí a lo largo del Canal de Suez, calificándola como una simple fase de la guerra de nervios alentada desde El Cairo.

Esas fuentes agregaron que tales rumores han sido propagados para coincidir con las visitas a capitales de Medio Oriente que hará el enviado especial de las Naciones Unidas, Embajador Gunnar Jarring, quien regresó ayer a su oficina central en Chirre, luego de visitar El Cairo, Jerusalén, Amman y Beirut durante su primera serie de conversaciones con los gobernantes del Medio Oriente.

El "Times" de Londres, informó hoy en un despacho de El Cairo, que el Gobierno egipcio y los observadores extranjeros en esa capital se muestran preocupados acerca de la "súbita concentración" de fuerzas israelíes a lo largo de la frontera del Canal.

Se Estrella Avión RAF

LONDRES, 21 (ANSA). — Un avión "Shackleton" de la RAF con 13 militares a bordo, se estrelló hoy a 30 millas al oeste de Fort William, en Escocia. No hay sobrevivientes.

El avión, en vuelo de adiestramiento, sobrevolaba una zona pantanosa.

URSS Elogia a De Gaulle

MOSCÚ, 21 (UPI). — Pravda elogió hoy a Francia por excluir a Gran Bretaña del Mercado Común Europeo y dijo que Alemania Occidental apoya secretamente la posición francesa. Un comentario del diario del Partido Comunista soviético se refiere a "la corrección de la posición de las fuerzas que se oponen a la participación británica".

Fábrica y Mercado de Armas

CIUDAD DEL VATICANO, 21 (Inter Press Service). — "El curso de los acontecimientos internacionales no es hoy muy favorable. El mundo parece haberse convertido en una fábrica y en un mercado de armas. Y qué armas!" expresó el Papa Paulo VI, en su tradicional mensaje dominical. Añadió que la situación no es completamente dramática, "porque existen también esfuerzos generosos y, con la oración especial, queremos ser factores de la buena y cristiana causa de la paz".

Declaraciones de Pompidou

PARIS, 21 (ANSA). — "También después de De Gaulle el gollismo seguirá siendo la principal expresión de la fuerza política de Francia", dijo el Primer Ministro francés, Georges Pompidou, en una entrevista concedida al diario "France Soir".

El Primer francés no hizo durante la entrevista ninguna alusión al reciente contraste surgido en Bruselas con los otros cinco partners del MEC a propósito del ingreso de Gran Bretaña en la comunidad europea.

Europa: Hombres y Hechos

Adhieren los Luteranos

CIUDAD DEL VATICANO, 21 (ANSA). — La Federación Mundial Luterana acogió positivamente la propuesta de Paulo VI para la institución de la "Jornada de la Paz" a fin de año, pese a destacar en un comunicado "no poder aceptar algunas particulares declaraciones" contenidas en el mensaje del Pontífice, dado a conocer hace unos días.

La declaración de la Federación Mundial Luterana es publicada hoy en primera página en el diario "Osservatore Romano" en forma integral, en el que se lee, entre otras cosas, que "toda iniciativa para favorecer la paz debe ser acogida con placer".

No se Admiten Trampas

LAUSANA, 21 (UPI). — La Comisión Médica del Comité Olímpico Internacional resolvió hoy que todas las mujeres participantes en los Juegos deberán someterse a un examen para acreditar su sexo.

Por otra parte, la Comisión Médica decidió que todos los hombres participantes deberán someterse a un examen para determinar la presencia de drogas durante los Juegos, como ya había sido resuelto en la reunión que se celebró en Teherán en mayo pasado. Esta Comisión figura ahora igualmente en el formulario.

Proceso a Puertas Cerradas

PARIS, 21. — (ANSA). — "Gran!" la revista literaria en idioma ruso publicada en Europa Occidental, afirma hoy sobre la base de informaciones recogidas en Moscú, que el proceso contra los jóvenes intelectuales soviéticos Aleksandr Ginzburg, Yuri Galanskov, Alexei Dobrolavsky y Viera Lashkova podría celebrarse "a la manera staliniana", o sea, a puertas cerradas.

Otro Sismo en Yugoslavia

SKOPLJE, 21 (ANSA). — La tierra se sacudió otra vez en la Macedonia yugoslava. Anoche, poco después de la una, los habitantes de Tetovo, un pueblo poco distante de Debar, que sufriera un desastroso terremoto el 30 de noviembre pasado, fueron arrancados de sus camas por un violento movimiento sísmico y, presas del pánico, huyeron a los campos vecinos cubiertos de nieve. De las primeras informaciones resulta, por fortuna, que no hay que lamentar daños personales ni materiales de importancia.

Cesantía en Gran Bretaña

LONDRES, 21. — (ANSA). — El Ministerio de Trabajo informó hoy sobre una leve tendencia al aumento de la desocupación en Gran Bretaña, que se espera contener en el futuro. Según datos del Ministerio, en la primera década del mes los desocupados superaron los 580.000, con un leve aumento respecto a diciembre de 1966. En febrero —según los cálculos— se debe llegar a una máxima de desocupación de unos 640.000 sin trabajo.

Embajador Ruso en Londres

LONDRES, 21. — (ANSA). — El Embajador soviético en Londres, Mikhail Smirnovsky, mantuvo esta mañana una conversación de media hora con el Ministro de Estado del Foreign Office, Goronwy Roberts.

La conversación, tuvo un carácter de "rutina" y de acuerdo con fuentes del Ministerio de Relaciones Exteriores, "se discutieron problemas de interés común". Los informes oficiales no suministraron ningún otro detalle sobre el tenor de la entrevista.

Pareciera, según medios bien informados, que se discutió la posibilidad de una visita a Moscú del Primer Ministro, Harold Wilson, y también se examinó el avance en el estudio de un tratado de amistad entre Gran Bretaña y la Unión Soviética cuya elaboración fue anunciada durante la visita a Londres del Primer Ministro soviético, Alexei Kosygin, en febrero pasado.

GIGANTESCO OLEODUCTO DE ELATH AL MEDITERRANEO

TEL AVIV, 21 (ANSA). — Israel empezará a bombear petróleo a través de un nuevo oleoducto en el desierto de Elath al Mediterráneo, en enero de 1968. El oleoducto, de 42 pulgadas de diámetro y 256 kilómetros de largo, llevará del Mar Rojo al Mediterráneo unos 50 millones de toneladas de petróleo anuales. Originalmente se había proyectado el terminal en Ashdod, pero luego se decidió instalarlo en Ashkelon, varios kilómetros más al sur.

La idea había sido expuesta, como hipótesis, en una reunión celebrada en París, donde se consideró la posibilidad de cambiar el actual oleoducto Elath-Haifa de una capacidad de cinco millones de toneladas anuales de crudo en un gran conducto capaz de transportar 50 millones de toneladas.

La primera noticia sobre la proyectada empresa, la proporcionó el contrato de suministro, estipulado entre la empresa israelí y la compañía estadounidense "P. and I. Industries", concerniente a maquinarias, capas de protección tuberías de 42 pulgadas. El contrato es del orden de 1.500.000 dólares.

Se dice que en la operación debería entrar también un grupo siderúrgico alemán, "Thyssen", y se había acordado un interés del complejo Krupp.

Las autoridades israelíes no se han pronunciado por ahora, pero no desmienten los rumores. Se formó una comisión de expertos que debe decidir si se construye el oleoducto, que ahora es el principal accionista de la compañía "Tricontinental Pipeline Ltd.", financiada por el primer oleoducto israelí de cinco millones de toneladas. El interés del grupo Rothschild parece cubrir el ocho años la concesión exclusiva para el transporte de petróleo de Elath a Haifa.

En lo que concierne al oleoducto gigante el mismo tendrá como punto de partida Elath, que dista 100 kilómetros del terminal sobre el Mediterráneo. El costo debería oscilar entre los 75 y los 85 millones de dólares.

Respecto a la financiación de la obra, el proyecto israelí Sam J. Cohen, ha declarado que no habrá dificultades, dato que hasta ahora algunos grupos de financieros se habían declarado dispuestos a apoyar la construcción de una nueva sociedad.

Informaciones de París hacen notar que el proyecto del gran oleoducto podría tener notables consecuencias sobre la "geografía de los transportes petroleros" en el sentido de que, estando los dos terminales dotados de fondos profundos, los grandes petroeros no encontrarían ya conveniente servir de las rutas de El Cabo o de Suez, en el caso de una reapertura de este último. La nueva residencia, se señala en París, en vapor acorazado, el costo del bombeo desde el Golfo de Elath hasta el Mediterráneo.

EL RETORNO DE CONSTANTINO

ATENAS, 21 (UPI). — Las perspectivas de un pronto regreso del Rey Constantino al trono parecen cada vez más remotas y un íntimo amigo del exiliado monarca admitió el nuevo viaje que iba a hacer a Roma para conversar con el papa.

El general retirado Haralambos Potamianos, que ha hecho dos viajes anteriores a la capital italiana a gestiones mediadoras entre el monarca y el Gobierno, explicó las razones del cambio de sus planes.

No obstante, personas informadas dijeron que Potamianos se había entrevistado con el Primer Ministro, George Papadopoulos, y que este le había informado que el Gobierno no tenía nada nuevo que exponer al Rey en estos momentos.

Sin respaldo del Gobierno para otro viaje, agregó Potamianos no está dispuesto a volver a Roma. Constantino que la pasada semana fracasó en su intento de derrocar al Gobierno manifestó que en Roma que desahaba regresar a Grecia, pero que primero tenía que contar con "seguridades de que mi país está en camino de regreso a la democracia parlamentaria".

El Viceprimer Ministro, Stylianos Pattakos en la primera recepción oficial ante esa declaración, dijo esta tarde a los periodistas que el Rey trató de dar su golpe a pesar de que el Primer Ministro, Constantino Kallias, se había opuesto a ello cuando aquel fracasó, sabía que el Gobierno se preparaba para celebrar elecciones.

"El Primer Ministro, señor Kollias, y todos los miembros del Gobierno, sabían que no estábamos inclinados a la dictadura sino hacia las elecciones", manifestó.

"El señor Kollias sabía la fecha aproximada de las elecciones. Nadie puede acusarnos de haber mentado". Pattakos no dio indicios de que el Gobierno se estuviera preparando para el regreso de Constantino al trono en estos momentos. Este "no es el momento" para el rey, agregó. Se desconoce, por otra parte, si Potamianos proyecta celebrar mañana nuevas conversaciones con Papadopoulos.

Fuentes informadas dijeron que Potamianos acudió a los esfuerzos de mediación a pedido del Arzobispo de Atenas, patriarca de la Iglesia Ortodoxa, con quien también se reunió hoy, a lo que el Gobierno accedió inmediatamente a principios de la semana.

Desde que Constantino marchó al exilio, el rey ha estado llevando a cabo sus planes relacionados con la Constitución desde hace tiempo prometida, que pasaría a la que fue suspendida cuando tomó el poder.

MANUSCRITOS DE CHOPIN

THOIRY, Francia, 21 (UPI). — Un visconde francés ha descubierto dos manuscritos originales de valses de Chopin, entre los papeles de su familia.

Paul de la Panouse, actual ocupante del Castillo de Thoiry, unos 50 kilómetros al suroeste de París, ha encontrado la música original para el opus 70 de Chopin, número uno, y opus 13, entre documentos guardados en el castillo. La primera vez que se publicó en 1838 y otra en 1834, como el "Brillante".

Los descubrimientos aristocráticos han sido notados por el pianista americano Byron Janis, quien dijo, durante un concierto reciente en el castillo, Janis se sentó al piano y ejecutó los dos valses. Los manuscritos fueron encontrados por De la Panouse.

SESENTA ARRESTADOS

ATENAS, 21 (UPI). — El Gobierno griego anunció hoy haber arrestado a 60 miembros del Parlamento por producirse la semana pasada el contragolpe de Estado dirigido por el Rey Constantino y dijo que con la intervención de ocho había puesto a todos en libertad.

La declaración fue hecha por el teniente general retirado Panavolis Tsavelakos, que el lunes prestó juramento como nuevo Ministro de Orden Público.

Anteriormente, el Primer Ministro adjunto Stylianos Pattakos había dicho que solamente 35 personas, incluyendo políticos y periodistas, habían sido detenidos.

Ministerio de la Vivienda y Urbanismo

CORHABIT

SE PONE EN CONOCIMIENTO DEL PUBLICO EN GENERAL

que con motivo de término del la Sección Postulaciones dependiente del Subdepartamento de Propiedades

NO ATENDERA LOS DIAS SABADOS

23 Y 30 DEL PRESENTE MES

VICEPRESIDENTE EJECUTIVO



Los escolares primarios de Santiago se reunirán a cantar y bailar para celebrar la Navidad 1967. COROS de 2000 estudiantes cantarán villancicos navideños. DANZAS FOLKLORICAS con la actuación de 250 escolares que bailarán al son de 250 guitarras infantiles. ORQUESTA FILARMONICA INFANTIL, para acompañar un Coro de 80 niños. ORQUESTA SINFONICA DE PROFESORES.

Es un saludo y un mensaje de los niños santiaguinos a todos los padres y madres y a todos los niños de Chile.

en

plaza de la constitucion Hoy viernes 22, a las 8 de la noche









Mirar una ciudad a través de los versos de un poeta o de la prosa salada y navegante de un escritor certero, es siempre una aventura, con una perspectiva que hace falta si vivimos en ella. También si estamos lejos.

Me he encontrado unos versos a este puerto con que Salvador Reyes, en una de sus poesías, cantó el año 30. ¿Quién ha leído el libro "Las mareas del sur" del Premio Nacional que con sólo aquel libro "Piel Nocturna" después rebautizado ("Valparaíso, puerto de Nostalgia"), creó toda una fábula en torno a la ciudad de los cuarenta cerros?

"Ya echó el puerto su red de encendidas ventanillas para pescar la tarde. La noche se abre ahora de un golpe seco en las tabernas y en los bailes de marineros."

Ahora beben su licor, fumando su tabaco, los pescadores de las grandes ballenas antárticas, los gringos del malecón, los capitales de altura y el hombre de los ojos oblicuos a quien llaman el señor de Shangay."

Tiene cuarenta años esta estrofa, que vivimos sin verla cada día, asomada a las calles caprichosas, estéticas y finas como un esbelto cuerpo marino.

"Valparaíso, palabra botada en los fregones de Hong Kong, (tras los visillos de Bre-...)

En las mañanas de cielo, Valparaíso y la tormenta (y para sus muertos la Cruz del Sur detenida en su vuelo por la piedad. Danza ahora muchacha al son de las mareas. He aquí el viejo fantasma, de los sueños, he aquí la mejor tumba y el puerto pintado de luces extranjeras. Mi pipa, tu baile, el océano (y su sueño de Dios. Danza muchacha, al son de las mareas...")

Zolfo Escobar, otro poeta cuyo nombre se asocia de inmediato con este Valparaíso de novela, dejó antes de morir un libro inédito, VALPARAISO.

Trabajó 30 años en la Gobernación Marítima y



## EL PUERTO

era un rímello frágil, ágil y fuerte por dentro.

Unos esos versos: "Cerros de Valparaíso, litoral de acuerdas y espaldas de tus vientos y el contenido mágico de la topografía de tus cerros."

## TRIUNFO PRIMERA PONENCIA DEL CLAUSTRO PLENO EN UC

VALPARAISO.— Felices se encuentran en este puerto los estudiantes y profesores que lucharon por las reformas universitarias en la Universidad Católica de Valparaíso al haber sido aprobadas dichas reformas en el Claustro Pleno que se encuentra en desarrollo en estos días en el recinto mencionado.

En un discurso pronunciado con motivo del recuento de votos que se llevó a efecto, para determinar el éxito de las ponencias presentadas, el ex Vicerrector, Fernando Molina Vallejos, declaró que se hallaba profundamente complacido por el resultado de las votaciones y por el impresionante respaldo que significaba esto, en un proceso democrático sin precedentes como apoyo a la comunidad universitaria, en su Federación de Estudiantes y de profesores que desde el mes de junio se hallaban luchando por imponer estos principios de democratización y comunitarismo en el ámbito de las Universidades.

Aunque el triunfo obtenido es una etapa dentro de la nueva Reforma, declaró a su vez el presidente de la Federación de Estudiantes, Eduardo Vio, señaló que ello com-

Ah, nuestros cerros donde la fuerza atómica algún día vendrá a servir (al hombre, y en donde se moverán los ascensores con la gracia y agilidad de las gacelas a vuelo de pájaros.

Ah, nuestros cerros los que no deben recoger el polvillo mortal de las sorpresas tenebrosas (las...)

Ni en los días de amarillo dorado ni en las noches con banderas de sueño ni cuando la luna va en su viaje con María y Jesús en su borriquito."

De él se acordará Salvador Reyes, cuando escriba lo que está preparando sobre los poetas y escritores "del año 20", acá en Valparaíso, según nos informó Camilo Mori hace muy pocos días.

Sara Vial

## GRADUACION DE OFICIALES EN ESCUELA NAVAL "ARTURO PRAT"

VALPARAISO.— Esta tarde, a las 19.15 horas, la Escuela Naval "Arturo Prat" pondrá término a sus labores del presente año, con la graduación de los nuevos subtenientes.

El acto se desarrollará en el Estadio Valparaíso y contará con la asistencia del Presidente de la República, señor Eduardo Frei; Ministros de Estado, miembros del Cuerpo Diplomático y Consular, Jefe de las Fuerzas Armadas y Carabineros, autoridades locales, etc.

En esta oportunidad se procederá a la graduación del Curso de Guardiamarina que en el presente año cumplió con su viaje de instrucción a bordo del buque-escuela "Esmeralda", y que egresará al servicio de la Armada inmediatamente.

El programa que se cumplirá será el siguiente: a) Honores a S. E. el Presidente de la República; b) Repartición de premios; c) Insignia de subtenientes; d) Cambio de portabandera y escoltas; e) Entrega de espadas a los nuevos oficiales por parte de los familiares; f) Bendición de las espadas por el Capellán de la Escuela; g) Juramento a la Bandera; h) Allocución del Director, capitán de navío, Oscar Buzeta; i) Desfile de los subtenientes ante la Escuela; j) Desfile de honor ante S. E. el Presidente de la República.

PRESENTACION GIMNASTICA Terminada esta parte del programa, se procederá a la presentación de la Escuela, por primera vez en estas ceremonias, en gimnasia, judo, esgrima, boxeo, defensa personal, marinería y gimnasia en aparatos.

Cada una de estas demostraciones reflejará parte de las actividades deportivas complementarias que la Escuela desarrolla en la formación del futuro oficial de marina.

Finalizará la ceremonia con honores a S. E. el Presidente de la República, al retirarse del estadio.

de la República, al retirarse del estadio.

NUEVOS ABANDERADOS

Como es tradicional en estas ceremonias, el estandarte de la Escuela Naval será entregado por los abanderados que durante un año tuvieron su custodia, a los que tendrán la misma responsabilidad por igual período de tiempo.

Nuevo portabandera será el brigadier Roberto Vargas Barreau, quien recibirá del brigadier Joaquín Holzapfel Ossa.

Escoltas serán los brigadieres Sergio Sweet Soto y Hugo Mario Gorrizola Antolini,

quienes recibirán de los brigadieres Roberto Levin Jimenez y Rodolfo Codina Diaz,

INVITACION A INSTITUCIONES

Con el objeto de hacer más extensiva la presencia de todos los sectores en esta tradicional ceremonia de fin de año de la Escuela Naval, el Director del plantel ha enviado a las principales industrias, empresas comerciales, bancos, asociaciones, establecimientos educacionales y otras instituciones, invitaciones especiales para que sean distribuidas entre sus respectivos personales y familiares.

## BOTE SALVAVIDAS RENDIRA UN HOMENAJE A SALVADOR REYES

VALPARAISO.— El escritor Salvador Reyes, que acaba de ser agraciado con el Premio Nacional de Literatura 1967, es miembro contribuyente de esa esforzada institución por su fea, el Bote Salvavidas, que todos los inviernos protagoniza una acción de sacrificio y dedicación al prójimo, en sus rondas por la bahía y vigilancia de barcos y embarcaciones menores, traslado de "guachimanes" a tierra, afianzamiento de las espaldas o amarras de las naves, etc.

Todos los porteños aman a la institución que tiene la cualidad de un porteñismo esencial, el mismo que parece irradiar de algunas novelas de Salvador Reyes, creadas en la atmósfera marinera de este puerto.

De ahí que el anuncio que acaba de hacer la directiva del Cuartel de Voluntarios del Bote, no ha sorprendido y hajo más.

encontrado el mejor de los ecos. Los muchachos están preparando un gran homenaje al distinguido miembro de su institución, que no les ha olvidado en sus novelas, tampoco, ya que la tradicional figura del Bote Salvavidas, impregnada del espíritu de Valparaíso, no cesa de aflorar en sus libros.

"Esto nos halaga más que su contribución económica", nos han manifestado nuestros informantes del Bote Salvavidas, "ya que con ello nuestro querido Bote adquiere una dimensión perdurable en la memoria de las gentes."

Se agrega que se están adquiriendo numerosas personas, amigos, intelectuales, etc., a esta manifestación que se realizará en Valparaíso el próximo 3 de enero, al escritor copiapino, pero que esta ciudad considera incorporado a ella como un hijo, no ha sorprendido y hajo más.

CURICO.— El domingo pasado culminaron las festividades de celebración de los 75 años de vida, de la vecina comuna de Romeral, con diversos actos que fueron presididos por las autoridades de esta provincia. Alcaldes Carlos Lascano A.; regidores y distinguidas personalidades.

Con la población toda embanderada fueron inauguradas y entregadas al servicio de la comunidad importantes obras de adelanto, entre estas: el servicio de agua potable; balneario popular y casino municipal; viviendas para empleados municipales; equipamiento dental y ambulancia para la Casa de Socorro del SNS; nueva calle Fernando Lascano y variante del camino principal en el sector de la curva peligrosa.

El progresista pueblo de Romeral cuenta con una población de 13 mil 100 habitantes, en una extensión de 1.918 kilómetros cuadrados,

Romeral celebró sus 75 años de vida el domingo

siendo creada por Ley 1892, con el nombre de "Romeral" hasta hoy día. Durante los 75 años de vida municipal ha tenido doce alcaldes y cinco secretarías municipales. Un antiguo conocido de Romeral, el señor el nombre de "La acacia Rey", allá por el siglo XVe, cabe destacar que en el salieron ciudadanos que participaron en la vida política nacional, el aprendizaje sus primos, tras, el ex Presidente de Chile, Arturo Alessandri Palma, por Curicó y Valparaíso (MERINO BUSTOS, Comunal.)

FARMACIAS DE TURNO PARA HOY Y MAÑANA EN VALPARAISO:

HOY: EL LEON: en Esmeralda N.º 1141. AMERICANA: en Independencia N.º 1919. PROVIDENCIA: en Montañeda N.º 2718. INGLESA: en P. J. Quillota N.º 20.

MAÑANA: SERRANO: en Serrano N.º 440. EL SOL: en Independencia N.º 1896. MERCED: en Colón 2699. CHEUL: en Av. Argentina N.º 301.

PARA VISA DEL MAR: HOY: VINAMARINA: en Valparaíso N.º 656. EL AGUILA: en 5 Oriente N.º 909. MAÑANA: PRAT: en Valparaíso 213. EMPART: en Echeverría N.º 571.

Fiscalización de movilización en Puerto Montt

PUERTO MONTT.— La tendencia dio respuesta al Decreto-Circular por el cual se solicita de las Intendencias Gobernaciones. Informes sobre la forma como se arrojan la acción oficial en la industria de la locomoción colectiva.

En el informe de la tendencia de Llanquihue se indica que el aumento de pasajeros entre 1964 y 1965 en el ferrocarril del 120 por ciento, en el último año, se han realizado ocho nuevos servicios, regionales, intercomunes y provinciales.

## INSERCIÓN

INDUSTRIAS AMERICA FLOCK LTD., Y MANUFACTURA TEXTIL LTD.,

## A LA OPINION PUBLICA

Desde hace un tiempo a esta parte, se ha iniciado una campaña de desprestigio en contra de las Industrias America Flock Ltd., y Manufactura Textil Ltda., por parte de ciertos dirigentes gremiales, profesionales en la creación de conflictos, como lo dejaremos evidenciado en las siguientes líneas.

Esta aviesa e intencionada campaña, ha hecho blanco de sus mentiras, calumnias e injurias, a nuestro socio, Don Miguel Tumani Chacur.

En ningún momento pensamos atribuirle importancia a esta campaña, por lo descalificado de sus sostenedores, pero es el caso que está siendo conducida a tales extremos, que ha rebasado todos los límites que una sana prudencia permite, puesto que, astutamente dirigida, está pretendiendo preocupar al S. Gobierno, haciéndolos aparecer en pugna con el Ministerio del Interior, y ha sorprendido en su buena fe, a la H. Diputada señora Laura Allende de Pascal.

Estos hechos nos obligan a romper nuestro silencio, poniendo en conocimiento de la opinión pública una verdad irrefutable, basada en los siguientes hechos:

Con fecha 10 de marzo del año en curso, ante el Inspector del Trabajo señor Carlos Martínez, se constituyó un sindicato denominado Sindicato Profesional Industrias America Flock y Manufactura Textil Ltda.

Como estimáramos que la constitución del referido Sindicato no se ajustaba a las claras disposiciones contenidas en la Legislación del Trabajo vigente, recurrimos ante la Inspección Provincial del Trabajo, y luego ante el Deplo. de Organizaciones Sindicales de la Dirección General del Trabajo; vale decir, planteamos el problema ante la Autoridad competente, haciendo uso de un legítimo derecho privativo.

Esto no ha significado en ningún momento que ambas industrias hayan interferido nunca a sus obreros en sus aspiraciones sindicales. Lo prueba el hecho de haber concedido en enero del presente año un reajuste voluntario, superior al que determinara el S. Gobierno, aumento que fue incrementado hasta llegar a un porcentaje del 48 y 52%, a raíz del acta de avenimiento celebrada con el personal en abril pasado.

No obstante que ambas industrias han satisfecho las aspiraciones de su personal, ciertos dirigentes sindicales, la mayoría extraños a estas industrias, han persistido en su mal intencionada y calumniosa campaña de prensa, campaña de terror, intimidación a trabajadores de ambas empresas, sabotaje, indisciplina, y otra serie de tropelías absolutamente inaceptables.

A requerimiento de unos pocos elementos enquistados en ambas industrias, el trabajo se tornó lento, lo que nos obligó a postergar la entrega de importantes pedidos, cuyos plazos se encontraban condicionados a fechas determinadas.

La imperiosa obligación de dar cumplimiento a estos compromisos, nos indujo a aceptar, como única solución del momento, el pago de indemnizaciones especiales que tales elementos exigieron para renunciar a sus cargos, restableciendo la normalidad en ambas empresas.

En efecto, ha sido palmaria la intromisión de sindicatos extraños que operaban con los miembros del sindicato en formación, los que a su vez, obtuvieron ventajas de carácter personal. Fue así como el presunto presidente del Sindicato en formación, ofreció hacer mella por el turno, siempre y cuando se le indemnizara con \$ 12.000.— Transó en \$ 9.000.— que percibió a título de indemnización "voluntaria"; otros presuntos directores, utilizando el mismo procedimiento, percibieron: \$ 3.200.—; \$ 2.200.— Un presunto Director, quien además abjuró de su calidad de obrero, transando tal calidad por la del Empleado Particular, y así sucesivamente, cada una de estas

personas puso precio a su salida. Omitimos deliberadamente los nombres de tales personas, con el altruista propósito de no ocasionarles daños en sus actuales actividades, pero entregamos en cada caso, los antecedentes a la Inspección Provincial del Trabajo. Estos hechos califican la solvencia de tales dirigentes, y ponen en evidencia su clara conciencia de clase y revolucionario espíritu sindical que los animaba; honestos obreros a quienes ciertos diarios acogieron y que, no nos cabe la menor duda, sorprendidos con informaciones del todo falsas y calumniosas, han hecho una serie de publicaciones cuyo contenido no se compadece con la realidad de los hechos. No satisfechos con esta campaña, han llevado su audacia hasta, pretender engañar a importantes autoridades del Gobierno.

Con posterioridad los obreros reconocieron que habían sido engañados, y espontáneamente hicieron una declaración escrita y responsable, cuyo texto es del conocimiento de las autoridades. Muchos de ellos habían participado de buena fe, pensando que el Sindicato sería un factor para representar los intereses comunes inherentes a todo grupo laboral, pero en ningún caso para favorecer intereses mezquinos de algunos afortunados dirigentes.

En resumen, nuestra posición frente a la constitución del Sindicato Profesional, se basó siempre en un concepto jurídico, que ha sido corroborado por el Dictamen emitido por el Departamento Jurídico de la Dirección General del Trabajo, uno de cuyos considerandos reza textualmente:

"No procede constituir un Sindicato Profesional de dependientes de dos empresas de distintos dueños, aun cuando ellas se encuentran enlazadas o relacionadas entre sí, sobre la base de tener la calidad de obreros de ellas".

"Finalmente, el siguiente es el texto de la Resolución: Comunica Resolución de la Dirección del Servicio, en constitución Sindicato Profesional Obreros de America Flock Ltda., y Manufactura Textil Ltda."

"N.º 5954. Santiago 11 Diciembre 1967".

"LA DIRECCION DEL TRABAJO POR PROVI- DENCIA N.º 6127, DE 28 DE NOVIEMBRE PASA- DO, HA ORDENADO A ESTA INSPECCION PRO- VINCIAL EL ARCHIVO DEL EXPEDIENTE DE"

"CONSTITUCION DEL SINDICATO PROFESIO- NAL DE OBREROS DE LAS EMPRESAS INDICA- DAS AL RUBRO, EN MERITO DEL DICTAMEN"

"N.º 7823, DE 22 DE NOVIEMBRE ULTIMO, DEL DEPARTAMENTO JURIDICO DE LOS SERVI- CIOS, QUE HA DECLARADO QUE NO PROCEDE"

"CONSTITUIR UN SINDICATO PROFESIONAL DE DEPENDIENTES DE DOS EMPRESAS DE DIS- TINTOS DUEÑOS SALUDA ATTE. A UD. HUM- BERTO DEL PINO O., INSPECTOR PROVINCIAL DEL TRABAJO SUBROGANTE"

Nuestras firmas vienen desarrollando sus actividades por hace más de 40 años, que han sido consagrados por entero a un trabajo honesto y tesonero; escrupulosos en el cumplimiento de las leyes y animados a elevar cada día más nuestra capacidad de producción.

Esta tradición de trabajo que estamos empeñados en mantener, no puede ser puesta en tela de juicio por falsos dirigentes desprovistos de escrúpulos, que con una política disolvente, no hacen más que ocasionar daños incalculables a la economía del país, y que además comprometen el merecido prestigio de honestos dirigentes laborales que tienen una sana y auténtica concepción de sus obligaciones.

MANUFACTURA TEXTIL LTD. INDUSTRIAS AMERICA FLOCK LTD.

Santiago, 22 de Diciembre de 1967

## MUEBLES CON LLAVE

PARA SU T.V. DE

23" Y 16"

SOLO CON

Eº 100

FACILIDADES

Depósito de Fábrica

ALUMAC

SOLICITE LA VISITA DE NUESTRO REPRESENTANTE AL FONO 382029

SANTA ROSA 92 esq. Alonso Ovalle Santiago - ECUADOR SI Viena del Mar



Regale en Navidad La Nueva Máquina de Afeitar Gillette Techmatic

Seis filos continuos Gillette... en una cinta de acero inoxidable - enrollados y sellados en un cartucho - igual que la película en una cámara.

Simplemente coloque el cartucho en la máquina... y ya puede afeitarse.

Cuando Ud. necesite un nuevo filo, sencillamente gire la palanca de su Gillette Techmatic y ¡¡¡clac!!! un nuevo filo de acero inoxidable cae en su sitio, (cada filo dura, aproximadamente, una semana, por lo tanto hay varias semanas de afeitadas en un cartucho).

Para reemplazar la cinta ya usada saque el cartucho y coloque uno nuevo.

Y respecto a la afeitada... con la cinta de acero inoxidable 1/3 del grueso de una hoja de afeitar - Ud. gozará de la más suave de las afeitadas y hay mucho menos riesgo de cortarse.

Compre o regale ahora la nueva máquina de afeitar Gillette TECHMATIC...





BALANCE HIPICO 1967

### GENERACION SIN MONARCAS



PLEGADA, la excelente hija de Paresa, ganó "Las Oaks" en espectacular reacción. Su victoria la dejó en el primer lugar entre las hembras de su generación. Jinete: Carlos Astorga. Preparador: Guillermo Urquidí. Stud "Santa Isabel".

## "Oaks" con Saldo Positivo

Notable exhibición de Plegada y de Carlos Astorga.

Plegada se llevó "Las Oaks", con gran marca y con un final de grillo. De suspenso, ...de película.

Los seiscientos metros de recta como para no olvidarlos fácilmente. Nueve, perseguida por Miss Seclito, ingresó al derecho señalando el camino. Por fuera se veía que buscaban ubicación, Plegada y Carula. En plena faja decisiva (...restaban unos 500 metros...) Carlos Perzoa, jinete de Nuque, lanzó. La hija de Suceso se adelantó a sus rivales. Tomó varios cuerpos. Para muchos allí todo había terminado. Pero luego la diferencia se volvió a acortar. Avanzaron Miss Seclito, Plegada y Carula. Decayó la puntera Nuque y pasaron las otras. Lucha entre ellas y por fin, Plegada al frente. Quedaban unos 200 metros. Ya los parciales de Plegada no tenían problemas cuando Carula insistió. Insistió igual y dominó. Ahora gritaron los parciales de ella pero quedaba algo más. Restaba por ver la recuperación de Plegada que insistió en su carga y metros antes del disco volvió a adueñarse del liderato y por fin del triunfo.

Tráinar intenso. Ni Plegada ni tampoco "Jamás me entrego"



CARLOS ASTORGA: notable faena con Plegada.

Carula merecían perder, pero había al final solo una ganadora. Los honores jinete que estuvo admirable. Carlos Astorga volvió a rendir una gran faena. Merecidos aplausos...

fácilmente, pero esta vez, por un momento creí todo perdido. Había luchado para pasar y dominar, y luego me postergaban."

"Me favoreció mucho que mi yegua jamás se entregara. Jamás se diera por derrotada. Es increíble el espíritu de lucha que posee Plegada, superada y todo, seguía arrastrando el triunfo y se quedó con él."

"El triunfo lo vi lejano cuando Carula avanzó por muchos brios y Plegada se cargaba hacia el lado interior. Tuve que cambiar la huasca y así hacerla reaccionar."

"Porque ganó... Porque pude perder... todo lo recuerda Astorga con enorme claridad. Astorga es un jinete que las carreras "las sigue disputando" una vez finalizada. Allí analiza muchos errores, que espera no cometer en el futuro. Pero el tema son "Las Oaks".

"Nadie quiso al comienzo señalar el camino. Todos "guardamos caballo", mejor dicho "yegua". Allí se corrió con mucha energía. Las primeras distancias fueron sostenidas, pero sin que nadie flojeara."

"En el entrecodo (1300 metros y curva final) varios tuvimos la misma intención. Buscar por dentro para acortar camino. Los punteros no cedieron un pedazo de terreno, por eso tuve que abrirme. Fue para mejor. Encontré camino libre, sin problemas, y saliendo a ese lugar, a muy buen tiempo, que es lo mejor."

"Carula y yo con Plegada no salimos de golpe. Fuimos buscando a la banda exterior de a poco. Por eso no perdimos terreno."

"Para que Plegada no decayera, la moví todo el derecho. Fueron 500 metros de remar y remar. La potranca estaba entera y respondió. Con Carula fue lucha sostenida. Felizmente yo no tuve contratiempos, mi rival sí, pues al final, levemente, zigzagueaba."

"Cuando finalizamos y regresaba el pesaje me imaginaba que el tiempo era bueno. Yo ya había ganado esta carrera (en 1965 con Figura) y esta vez me parecía que la meta estaba más cerca. La marca no me asustó. Me lo imaginaba."



PEDRO ULLOA y ARAGON integraron una pareja ganadora. Fueron jinetes del año hipico que terminó.

## Pedro Ulloa, el más Eficiente en los Clásicos

—¿Y los profesionales?  
—¿Cuál fue su éxito en las pruebas selectivas?  
—Hubo nombres que se repitieron?  
—Hubo demasiada efectividad de parte de algún nombre?  
De todo eso hablan las estadísticas: el más efectivo en los clásicos para tres años —entre los jinetes— don PEDRO ULLOA.

"Ulloa" se llevó con Aragón el "Tanteo de Potrillos" y el "Nacional Ricardo Lyon". Con Plegada también cruzó el disco primero en uno de sus triunfos. El conquistado en el "Arturo Lyon Peña".

Con dos triunfos clásicos en pruebas para tres años, cuatro nombres: Gabriel Meneses (Cotejo y Panamá con Compañía); Juan Martínez (Estados Unidos de Brasil); Carlos Perzoa (Domingo Herrera, con Minotauro, y la Polla de Potranca, con Nuque; y Sergio Azócar, por sus triunfos logrados

con Aragón en el Venezuela, y con Colosal, en el Alberto Vial. Con una victoria, Aurelio Núñez, Héctor Pilar, Desiderio Muñoz, Carlos Astorga, Juan Allaga, Juan Amestelly y Juan García.

Entre los entrenadores, triunfos para Alvaro Breque (Quilche); Luis Espinoza (Flora Rica); Isaac Saavedra, fallecido (Hebra); Daniel Torres (dos con Compañía); Daniel Miranda (Viquingo); Pedro Inda (dos con Nuque); Samuel Fuentes (Minotauro); Juan Bautista Castro (dos con Carula); Carlos Tapia (Colosal); Ernesto Inda (tres con Aragón); Jorge Inda (Colhuco), y Guillermo Urquidí (dos con Plegada).

Ernesto Inda es el que anotó mayores victorias. Tres en total: Tanteo de Potrillos, Nacional Ricardo Lyon y Venezuela. Es curioso consignar que los TRES HERMANOS INDA (Ernesto, Pedro y Jorge) ganaron pruebas clásicas con elementos de tres años. En total se llevaron SEIS pruebas para la generación.

## Contratados sin Jinete

■ Contratados, elemento que terminó ocupando el segundo lugar detrás de Quilche en la carrera de "El Ensayo" no tiene, por el momento, jinete. El pupilo de Pedro Medina, que sumará el clásico "Copa Jackson" está trabajando en Vía del Mar, pero sin haber decidido sus allegados, quien tendrá a su cargo la dirección en sus futuros compromisos.

### NUEVO PUPILO

■ Abandonó el corral de Pedro Briones, en el Hipódromo Chile, el tres años Chicofiel. El hijo de Eyrefield y Catalpa fue llevado al Club Hipico y entregado al entrenador Fernando Jacal.

### VIAJO AZOCAR

■ Y cuando se va a Vía del Mar...? Dentro de un rato más... Esa declaración la hizo Sergio Azócar, en la pista del Club Hipico, durante los entrenamientos 7 momentos antes de partir. Nos agregó... "Mañana (hoy) debe trabajar Quilche y otros pupilos del entrenador Alvaro Breque, y yo debo estar en el Sporting..." Y el castigo... Me queda bastante tiempo, estoy en buen training. No falta a la pista..."

### FUEBO REAL

■ El tres años Fuego Real, será animador del premio clásico "Carlos Alvarez Condarcó", primer premio importante que se disputa en el Valparaíso Sporting Club.

### ASTORGA A VISA DEL MAR

■ En el día de hoy viajará a Vía del Mar el jinete Carlos Astorga. El próximo domingo trabajará por la mañana los efectivos de César Covarrubias, para luego trasladarse a Santiago y actuar en la reunión, de ese día, en el Club Hipico.

### ARAYA A CHILE

■ Noticias llegadas en cartas a sus parientes hacen saber que Enrique Araya, que actualmente triunfa en Brasil, estaría tramitando una licencia en la ciudad en la que presta servicios para trasladarse a Chile a mediados de enero. Araya podría actuar en "El Derby" 1968.

### COVARRUBIAS

■ En el día de ayer embarcó el entrenador César Covarrubias a sus efectivos que animarán la temporada de Vía del Mar. Traslado hacia el vecino balneario a Preambulo, Fuego Real, Tintivilo, Nasum, Naguilán y Nota Buena. Covarrubias ha manifestado que estaría sólo un mes por aquellos lados.



# 

SABADO 23 DE DICIEMBRE DE 1967.

PRIMERA CARRERA — 1.400 Mts. — 11a. Serie. — Índice: 0 al 11. — A las 13 horas.			
12	1. Matizado	58	J. Amestelly
3	2. S. Tream	56	J. Amestelly
7.7	3. Reading	56	M. Ramirez
9.11	4. Constructor	53	M. Ramirez
9.4	5. El Polaco	55	G. Jorquera
10.13	6. Erutilla	52	L. Garcia
Reaparece	7. Guarico	52	G. Salinas
11.6	8. Papa	52	J. Pacheco
12	9. Aduan	51	N. Gonzalez
2.4.10	10. S. Bella	52	N. Havia
6.5	11. Achitabla	50	H. Pilar
Reaparece	12. Papolana	47	D. Sagardia
Reaparece	13. Toffania	46	L. Toro
8.9	14. Danial	52	P. Castillo

CORRALES: 1 con 2 y 8 con 9.

SEGUNDA CARRERA — 1.200 Mts. — Condición. — A las 13.30 horas. — (Primera válida para la Triple inicial, con dividendos al 1.0 y 2.0).			
30	1. Argucia	54	J. Pacheco
12c.12c	2. Bomba	54	D. Muñoz
Reaparece	3. Bulesque	54	V. Ubiña
Reaparece	4. Coliguaná	54	P. Cardona
Reaparece	5. Concha	54	G. Garcia
Reaparece	6. Curante	54	A. Parías
Reaparece	7. Chafina	54	B. Rojas
Reaparece	8. Ithamba	54	B. Campos
Reaparece	9. Tactancia	54	J. Toro
Reaparece	10. La Conty	54	J. Marin
Reaparece	11. Ludmilla	54	J. Soto
Reaparece	12. Mi Perla	54	R. López
Reaparece	13. J. Martin	54	E. Soto
Reaparece	14. Obscuro	54	O. López
Reaparece	15. Tantaña	54	C. Diaz
Reaparece	16. Travieta	54	P. Salinas

TERCERA CARRERA — 1.400 Mts. — 10a. Serie. — Índice: 11 al 17. — A las 14 horas. (SEGUNDA VALIDA PARA LA TRIPLE INICIAL CON DIVIDENDO AL 1.0 Y 2.0).			
11.8	1. La Dora	54	E. Guajardo
12.5.4c	2. Prudence	54	J. Amestelly
8.11	3. Gafar	53	S. Pradenas
4.7	4. Lenos	53	D. Muñoz
6.7c	5. Mindango	53	J. Toro
6.3	6. Viazuel	53	P. Castillo
Reaparece	7. Cuchibero	53	L. Caroca
Reaparece	8. Decirina	53	J. Pacheco
Reaparece	9. Crise	53	C. Diaz
Reaparece	10. Churruquita	53	C. Gonzalez
Reaparece	11. Guita	53	L. Havia
Reaparece	12. Sancel	53	G. Parían
Reaparece	13. Toyopet	48	H. Oliguin
Reaparece	14. Pappone	51	J. Salinas
Reaparece	15. L. Dream	50	G. Jorquera

CORRAL: 13 con 13.

CUARTA CARRERA — 1.200 metros. — CONDICIONAL. — A las 14.30 horas. — TERCERA VALIDA PARA LA TRIPLE INICIAL CON DIVIDENDO AL 1.0 Y 2.0. — PLE INICIAL CON DIVIDENDO AL PRIMERO Y SEGUNDO.			
Debutante	1. C. de Plata	54	H. Pilar
Reaparece	2. Catana	54	C. Diaz
Reaparece	3. Enchupada	54	J. Amestelly
Reaparece	4. Faricha	54	M. Ramirez
Reaparece	5. La Viciosa	54	J. Toro
Reaparece	6. Limonar	54	J. Soto
Reaparece	7. Muechela	54	V. Bravo
Reaparece	8. Orientadora	54	D. Cerda
Reaparece	9. Orpela	54	J. Garcia
Reaparece	10. Paga	54	J. Pacheco
Reaparece	11. Parga	54	J. Salinas
Reaparece	12. Rockie	54	E. Soto
Reaparece	13. Uruca Vex	54	L. Caroca
Reaparece	14. S. del Mar	54	J. Soto
Reaparece	15. Tatarina	54	J. Marin
Reaparece	16. Teuca	54	O. Lopez

QUINTA CARRERA — 1.200 metros. — 6a. Serie. — A las 15.00 horas. — PRIMERA VALIDA PARA LA TRIPLE INICIAL CON DIVIDENDO AL PRIMERO Y SEGUNDO.			
Reaparece	1. Capodichino	54	E. Guajardo
Reaparece	2. Alona	54	J. Amestelly
Reaparece	3. Cargador	54	G. Gonzalez
Reaparece	4. Caricho	54	J. Toro
Reaparece	5. Los Clara	54	H. Oliguin
Reaparece	6. Mocopulli	54	E. Soto
Reaparece	7. N. por Ocho	54	S. Pradenas
Reaparece	8. Pindaro	54	E. Soto
Reaparece	9. Alamo	54	J. Amestelly
Reaparece	10. Karolin	54	V. Ubiña
Reaparece	11. Mentao	54	L. Caroca
Reaparece	12. Pasional	54	M. Aravena
Reaparece	13. Thuhin	54	G. Jorquera
Reaparece	14. Triguero	54	M. Ramirez

SEXTA CARRERA — 1.400 metros. — 9a. Serie. — A las 15.30 horas. — SEGUNDA VALIDA PARA LA TRIPLE INICIAL CON DIVIDENDO AL PRIMERO Y SEGUNDO.			
4-4	1. Artificio	54	E. Guajardo
Reaparece	2. Kunster	54	D. Muñoz
Reaparece	3. Montagne	54	J. Soto
Reaparece	4. Sautana	54	V. Bravo
Reaparece	5. Manfina	54	S. Pradenas
Reaparece	6. Paolitta	54	J. Amestelly
Reaparece	7. Isquira	54	N. N.
Reaparece	8. La Consuelo	54	D. Cerda
Reaparece	9. P. Oriental	54	H. Pilar
Reaparece	10. Achila	54	B. Campos
Reaparece	11. Nueve	54	C. Diaz
Reaparece	12. Tanteado	54	R. Lopez

SEPTIMA CARRERA — 1.400 metros. — 5a. Serie. — A las 16.00 horas. — (43 al 53). — Tercera válida para la Triple Inicial con dividendo al 1.0 y 2.0.			
6	1. Ganimeles	55	J. Amestelly
10.3.7	2. Mitukawa	55	M. Alguina
5.6	3. Yaveran	55	N. N.
3.4	4. Snow Man	55	J. Toro
6.6	5. Agaxler	55	S. Pradenas
Reaparece	6. Resardo	55	L. Toro
Reaparece	7. Resardo	55	J. Salinas
Reaparece	8. Rebonado	55	A. Parías

CORRAL: 3 con 6.

OCTAVA CARRERA — 2.000 metros. — Clásico. — A las 16.45 horas.			
1c	1. Polymero	57	J. Escobar
2c	2. Monterasino	55	P. Ulla
3c	3. Seniro	55	S. Azocar
4c	4. Prefetencia	54	E. Guajardo
5c	5. Trenzado	52	J. Alaga
6c	6. Mohamed	51	J. Salinas
7c	7. Academista	48	O. P. Castillo
8c	8. Baura	45	A. Parías

NOVENA CARRERA — 1.400 metros. — 5a. Serie. — A las 17.10 horas. — (34 al 41). — Primera válida para la Triple Final con dividendo al 1.0 y 2.0.			
Reaparece	1. Lazo	55	J. Salinas
Reaparece	2. Laigle	55	E. Guajardo
Reaparece	3. Batara	54	E. Soto
Reaparece	4. Sabe Muche	52	G. Parían
Reaparece	5. Mirabella	54	J. Amestelly
Reaparece	6. Canis	53	N. Gonzalez
Reaparece	7. Manolo G	52	V. Bravo
Reaparece	8. Murex	52	M. Ramirez
Reaparece	9. Sautera	54	C. Jorquera
Reaparece	10. Don Ovar	54	H. Oliguin
Reaparece	11. Guapio	56	J. Marin
Reaparece	12. Guayacín	56	C. Diaz
Reaparece	13. Pinta	56	D. Sagardia
Reaparece	14. Chapucera	48	A. Parías

CORRAL: 3 con 4.

DECIMA CARRERA — 1.400 metros. — 7a. Serie. — A las 17.55 horas. — (26 al 30). — Segunda válida para la Triple Final con dividendo al 1.0 y 2.0.			
9	1. Academia	54	L. Caroca
9.6	2. Perdido	54	E. Soto
18	3. Quileco	54	M. Alguina
22.10	4. Scorpion	54	P. Bustos
10	5. Starjeter	54	D. Muñoz
7.3	6. V. Alegre	54	N. N.
19.12	7. Ayaz	53	E. Gonzalez
21	8. Canella	53	C. Diaz
6.13	9. J. Jones	53	C. Gonzalez
1	10. Lionesa	53	M. Ramirez
1.5	11. Pellahue	52	V. Ubiña
2	12. Precursor	52	D. Sagardia
24.12	13. Victorio	52	L. Carvajal
2.10	14. Victorio	52	J. Pacheco

UNDECIMA CARRERA — 1.200 metros. — Ind. — 22 al 24. — 18.30 horas. — Segunda válida para la Triple Final con dividendo al 1.0 y 2.0.			
9	1. Academia	54	L. Caroca
9.6	2. Perdido	54	E. Soto
18	3. Quileco	54	M. Alguina
22.10	4. Scorpion	54	P. Bustos
10	5. Starjeter	54	D. Muñoz
7.3	6. V. Alegre	54	N. N.
19.12	7. Ayaz	53	E. Gonzalez
21	8. Canella	53	C. Diaz
6.13	9. J. Jones	53	C. Gonzalez
1	10. Lionesa	53	M. Ramirez
1.5	11. Pellahue	52	V. Ubiña
2	12. Precursor	52	D. Sagardia
24.12	13. Victorio	52	L. Carvajal
2.10	14. Victorio	52	J. Pacheco

V. A. A. LA PAGINA 103

# 

DOMINGO 24 DE DICIEMBRE DE 1967

PRIMERA CARRERA — A las 12.45 horas — 1.600 metros — Condicional. — (Primera válida de la Triple Inicial con dividendos al 1.0 y 2.0).

12.4.5.1	1. Agre	53	C. Astorga
2h.4h.2h	2. Cosecha	53	C. Pezoza
11h.8.2.9	3. Elia Gut	53	J. Toro
2h.13h.1h	4. Encarada	53	J. Salinas
3.6.1h.3	5. Gerana	53	L. Carvajal
4h.8h.2.2	6. Orientación	53	J. Soto
9.12.3.2	7. Parlanquina	53	A. Nuñez
10h.4v.1v	8. Revolución	53	N. N.

SEGUNDA CARRERA — A las 13.15 horas — 1.200 metros — Condicional. — (Segunda válida de la Triple Inicial con dividendos al 1.0 y 2.0).			
Debuta	1. Algorin	55	P. Ulla
14.8h.1h	2. Astronómico	55	E. Guajardo
6.6.7.7	3. Balán	55	J. Amestelly
6.3.4.6	4. Dosel	55	C. Pezoza
17.12.15h	5. Faringo	55	R. Hermosilla
6h.4.4.8	6. Floreado	55	A. Zuhiga
6.9	7. Narciso	55	L. Carvajal
7h.9h.7.4	8. Parigis	55	N. N.
12.8.9.7	9. P. Rico	55	G. Jorquera
9.3	10. Tenequin	55	C. Astorga
12.16.15	11. Trifón	55	L. Fuentes
3v.3v.2v.6	12. Vendimial	55	D. Muñoz
15.7.9	13. Zulano	55	C. Diaz

TERCERA CARRERA — A las 13.40 horas — 1.200 metros — Serie "C" — Condicional. — (Tercera válida de la Triple Inicial).			
5.9.2.8	1. A. Gaucho	55	G. Jorquera
8.9.10.7	2. Bailen	55	A. Zuhiga
17.16.10	3. Boquete	55	M. Miranda
14.8.14	4. Don Tilo	55	P. Salinas
13.6.19	5. Enroque	55	N. N.
3.5.5.2	6. Filmore	55	C. Diaz
7h.12h.10	7. Junker	55	P. Ulla
8h.4h.10h	8. Kucuan	55	L. Carvajal
17.15.6.12	9. Lale	55	J. Amestelly
10.7.6	10. Manpiero	55	J. Toro
13.4.12.8	11. Negrete	55	N. N.
15	12. P. Panter	55	E. Guajardo
11.14.15	13. Trentino	55	P. Castillo
9.3.8.8	14. Verrocchio	55	N. N.
15.8h.9	15. Yunque	55	J. Soto

CUARTA CARRERA — 1.300 metros. — 7a. Serie. — A las 14.15 horas. — (1a. válida de la Triple Inicial con dividendo al 1.0 y 2.0).			
7.7.5.10	1. Gana Fácil	56	P. Salinas
12.11.10.4	2. Lunario	56	J. Marchant
8.7.6.9	3. Lamadora	56	R. Hermosilla
1h.3	4. Citula	56	C. Diaz
12h.13.3	5. Pulida	56	J. Soto
6.6.1.9	6. Buena	56	N. N.
16.14.2.4	7. M. Blanca	56	A. Zuhiga
6h.10.8	8. Bridgeston	56	G. Llamas
11.4.8.8	9. Llanecano	56	L. Carvajal
11.16.16	10. Seta Queen	56	A. Nuñez
14.13.14	11. Garreud	56	N. N.

CORRAL: 1 con 2.

QUINTA CARRERA — 1.200 metros. — Serie "B" Condicional. — A las 14.45 horas. — Premio Ghirlanuda Bida de la Triple Inicial.			
15.14.13	1. Abanquill	55	H. Ferrufino
10h.16h.8	2. Ajerado	55	O. Hermosilla
12.8.13	3. Belfido	55	N. N.
5.3.2.7	4. Buefalo	55	L. Carvajal
17.12.18	5. Cronos	55	N. N.
14h.16.10	6. Cinto	55	R. Hermosilla
7.2h.2h.6h	7. Frappe	55	C. Astorga
9h.7h.9h	8. Garlano	55	P. Ulla
2.7.4.14	9. Lanzazo	55	C. Diaz
2.9.4.5	10. Lujoroso	55	J. Amestelly
3.7.10.5	11. Recinto	55	D. Muñoz
14.1.7	12. Seta Queen	55	A. Nuñez
9.16.8	13. Verreign	55	P. Castillo
12.15.16	14. Torador	55	G. Llamas

SEXTA CARRERA — 1.700 metros. — 2a. Serie. — A las 15.10 horas. — (3a. válida de la Triple Inicial con dividendo al 1.0 y 2.0).			
7.6.6.7	1. Mon Cheri	54	C. Pezoza
15.5.9.3	2. Tansora	52	J. Salinas
12.1.3.2	3. Quetral	47	P. Castillo
2h.3.5	4. Bernis	46	N. N.
5.8.6.6	5. Race Horse	46	R. Gatica
14.4.4	6. Teta	46	F. Meneses
3.2.2.4	7. S. S. Rol	45	L. Toro

SEPTIMA CARRERA — A las 15.25 horas. — 2.000 metros. — Clásico "PRENSA DE SANTIAGO".			
1-1-1-1	1. Barsorello	62	J. Salinas
8h-5-3-1	2. Santicazo	53	P. Ulla
7-2-1-7	3. Paridis	53	C. Pezoza
2-7-5-5	4. Bien	53	E. Suarez
5-3-4-4	5. Carcal	45	O. P. Castillo
0-1-7-2	6. Confidente	45	J. Castillo
2-7-5-2	7. Chisnazo	45	L. Toro
7-5-4-3	8. Mutifaz	45	H. Hugo Pilar

OCTAVA CARRERA — A las 16.10 horas. — 1.300 metros. — 5a. Serie. — (Primera válida de la Triple Inicial con dividendo al 1.0 y 2.0).			
Reaparece	1. Chiofresco	55	E. Guajardo
Reaparece	2. Guayas	55	J. Salinas
Reaparece	3. Progreso	54	P. Ulla
Reaparece	4. Allan Pae	53	C. Astorga
Reaparece	5. Sister Lily	53	L. Albornoz
Reaparece	6. Tabanito	53	N. N.
Reaparece	7. Cacho Huacho	52	A. Nuñez



DEBIDO SANCHEZ, jockey irlandes y muy energético, que gana con frecuencia. Le sobran las oportunidades.



# HIPÓDROMO CHILE

# CLUB HIPICO

LUNES 25 DE DICIEMBRE DE 1967

PRIMERA CARRERA — 1.200 metros — 11ª Serie — A las 9 horas — Ind. 0 a 4.			
Reaparece	1 Miss Anita	5412	8 Pradenas
Reaparece	2 Vivarela	5413	9 J. Aníbal
Reaparece	3 Zandana	5414	10 J. Aníbal
Reaparece	4 Amara	5415	11 J. Aníbal
Reaparece	5 Nortecilla	5416	12 J. Aníbal
Reaparece	6 Trucno	5417	13 J. Aníbal
Reaparece	7 Borgward	5418	14 J. Aníbal
Reaparece	8 Descubridor	5419	15 J. Aníbal
Reaparece	9 Deviza	5420	16 J. Aníbal
Reaparece	10 Mica	5421	17 J. Aníbal
Reaparece	11 Panchito	5422	18 J. Aníbal
Reaparece	12 Tender	5423	19 J. Aníbal

SEGUNDA CARRERA — 1.200 metros — Condicional — A las 9.30 horas — Serie "A" — (PRIMERA VALIDA PARA LA TRIPLE FINAL CON DIVIDENDO AL 1.º y 2.º)			
Reaparece	1 Candombe	5612	1 Sandoval
Reaparece	2 Caracalla	5613	2 Sandoval
Reaparece	3 El Incand	5614	3 Sandoval
Reaparece	4 El Name	5615	4 Sandoval
Reaparece	5 El Name	5616	5 Sandoval
Reaparece	6 El Name	5617	6 Sandoval
Reaparece	7 El Name	5618	7 Sandoval
Reaparece	8 El Name	5619	8 Sandoval
Reaparece	9 El Name	5620	9 Sandoval
Reaparece	10 El Name	5621	10 Sandoval
Reaparece	11 El Name	5622	11 Sandoval
Reaparece	12 El Name	5623	12 Sandoval

TERCERA CARRERA — 1.200 metros — Condicional — A las 10 horas — Serie "B" — (SEGUNDA VALIDA PARA LA TRIPLE FINAL CON DIVIDENDO AL 1.º y 2.º)			
Reaparece	1 Abi Vene	5612	1 López
Reaparece	2 Argallaz	5613	2 López
Reaparece	3 Ay Ay Ay	5614	3 López
Reaparece	4 El Naga	5615	4 López
Reaparece	5 El Naga	5616	5 López
Reaparece	6 El Naga	5617	6 López
Reaparece	7 El Naga	5618	7 López
Reaparece	8 El Naga	5619	8 López
Reaparece	9 El Naga	5620	9 López
Reaparece	10 El Naga	5621	10 López
Reaparece	11 El Naga	5622	11 López
Reaparece	12 El Naga	5623	12 López

CUARTA CARRERA — 1.200 metros — 10ª serie "B" — para la Triple Final, con dividendo al primero y segundo			
Reaparece	1 Chantrelle	5412	1 J. Aníbal
Reaparece	2 Chantrelle	5413	2 J. Aníbal
Reaparece	3 Chantrelle	5414	3 J. Aníbal
Reaparece	4 Chantrelle	5415	4 J. Aníbal
Reaparece	5 Chantrelle	5416	5 J. Aníbal
Reaparece	6 Chantrelle	5417	6 J. Aníbal
Reaparece	7 Chantrelle	5418	7 J. Aníbal
Reaparece	8 Chantrelle	5419	8 J. Aníbal
Reaparece	9 Chantrelle	5420	9 J. Aníbal
Reaparece	10 Chantrelle	5421	10 J. Aníbal
Reaparece	11 Chantrelle	5422	11 J. Aníbal
Reaparece	12 Chantrelle	5423	12 J. Aníbal

QUINTA CARRERA — 1.200 metros — Handicap entre — Indice 36 al 50 — A las 11 horas — (Tercera válida para la Triple Final, con dividendo al primero y segundo)			
Reaparece	1 Cuadrado	5612	1 Soto
Reaparece	2 Tagnat	5613	2 Soto
Reaparece	3 A. Discre	5614	3 Soto
Reaparece	4 Tognat	5615	4 Soto
Reaparece	5 Tagnat	5616	5 Soto
Reaparece	6 Tagnat	5617	6 Soto
Reaparece	7 Tagnat	5618	7 Soto
Reaparece	8 Tagnat	5619	8 Soto
Reaparece	9 Tagnat	5620	9 Soto
Reaparece	10 Tagnat	5621	10 Soto
Reaparece	11 Tagnat	5622	11 Soto
Reaparece	12 Tagnat	5623	12 Soto

SEXTA CARRERA — 1.200 metros — 10ª serie "A" — Indica la Triple Final, con dividendo al primero y segundo			
Reaparece	1 Alabastro	5512	1 M. Ramírez
Reaparece	2 Fox Blue	5513	2 M. Ramírez
Reaparece	3 Fox Blue	5514	3 M. Ramírez
Reaparece	4 Fox Blue	5515	4 M. Ramírez
Reaparece	5 Fox Blue	5516	5 M. Ramírez
Reaparece	6 Fox Blue	5517	6 M. Ramírez
Reaparece	7 Fox Blue	5518	7 M. Ramírez
Reaparece	8 Fox Blue	5519	8 M. Ramírez
Reaparece	9 Fox Blue	5520	9 M. Ramírez
Reaparece	10 Fox Blue	5521	10 M. Ramírez
Reaparece	11 Fox Blue	5522	11 M. Ramírez
Reaparece	12 Fox Blue	5523	12 M. Ramírez

SEPTIMA CARRERA — 1.200 metros — 4ª serie — Indice: 37 al 46 — A las 12 horas —			
Reaparece	1 Gorrana	5512	1 J. Salinas
Reaparece	2 Matulita	5513	2 J. Salinas
Reaparece	3 Hermicio	5514	3 J. Salinas
Reaparece	4 Didi	5515	4 J. Salinas
Reaparece	5 Angel	5516	5 J. Salinas
Reaparece	6 Cuadrado	5517	6 J. Salinas
Reaparece	7 Cuadrado	5518	7 J. Salinas
Reaparece	8 Cuadrado	5519	8 J. Salinas
Reaparece	9 Cuadrado	5520	9 J. Salinas
Reaparece	10 Cuadrado	5521	10 J. Salinas
Reaparece	11 Cuadrado	5522	11 J. Salinas
Reaparece	12 Cuadrado	5523	12 J. Salinas

OCTAVA CARRERA — 1.200 metros — Clásico "NAVIDAD" — con dividendo al primero y segundo —			
Reaparece	1 Reluciente	5612	1 J. Pacheco
Reaparece	2 Negrucho	5613	2 J. Pacheco
Reaparece	3 Ninarella	5614	3 J. Pacheco
Reaparece	4 N. Norton	5615	4 J. Pacheco
Reaparece	5 El Martillo	5616	5 J. Pacheco
Reaparece	6 El Martillo	5617	6 J. Pacheco
Reaparece	7 El Martillo	5618	7 J. Pacheco
Reaparece	8 El Martillo	5619	8 J. Pacheco
Reaparece	9 El Martillo	5620	9 J. Pacheco
Reaparece	10 El Martillo	5621	10 J. Pacheco
Reaparece	11 El Martillo	5622	11 J. Pacheco
Reaparece	12 El Martillo	5623	12 J. Pacheco

NOVENA CARRERA — 1.200 metros — 5ª serie — A las 13 horas — Indice: 29 al 37 — (Tercera válida para la Triple Final, con dividendo al primero y segundo)			
Reaparece	1 Durad	5512	1 V. Ubia
Reaparece	2 Califa	5513	2 V. Ubia
Reaparece	3 Chicopier	5514	3 V. Ubia
Reaparece	4 Cris	5515	4 V. Ubia
Reaparece	5 D. Peque	5516	5 V. Ubia
Reaparece	6 Anucha	5517	6 V. Ubia
Reaparece	7 Capulina	5518	7 V. Ubia
Reaparece	8 Capulina	5519	8 V. Ubia
Reaparece	9 Capulina	5520	9 V. Ubia
Reaparece	10 Capulina	5521	10 V. Ubia
Reaparece	11 Capulina	5522	11 V. Ubia
Reaparece	12 Capulina	5523	12 V. Ubia

DECIMA CARRERA — 1.200 metros — 8ª serie — A las 13.30 horas — Indice: 17 al 22 —			
Reaparece	1 B. d'Or	5412	1 J. Soto
Reaparece	2 M. Daniela	5413	2 J. Soto
Reaparece	3 Kalunga	5414	3 J. Soto
Reaparece	4 Ninina	5415	4 J. Soto
Reaparece	5 Melton	5416	5 J. Soto
Reaparece	6 Melton	5417	6 J. Soto
Reaparece	7 Melton	5418	7 J. Soto
Reaparece	8 Melton	5419	8 J. Soto
Reaparece	9 Melton	5420	9 J. Soto
Reaparece	10 Melton	5421	10 J. Soto
Reaparece	11 Melton	5422	11 J. Soto
Reaparece	12 Melton	5423	12 J. Soto

LUNES 25 DE DICIEMBRE DE 1967

PRIMERA CARRERA — 1.600 metros — 5ª Serie — A las 14.15 horas — (Primera válida de la triple inicial con dividendo al 1.º y 2.º)			
Reaparece	1 Broiler	5612	1 P. Ulla
Reaparece	2 M. Ratito	5613	2 P. Ulla
Reaparece	3 Barbazul	5614	3 P. Ulla
Reaparece	4 Barbazul	5615	4 P. Ulla
Reaparece	5 Barbazul	5616	5 P. Ulla
Reaparece	6 Barbazul	5617	6 P. Ulla
Reaparece	7 Barbazul	5618	7 P. Ulla
Reaparece	8 Barbazul	5619	8 P. Ulla
Reaparece	9 Barbazul	5620	9 P. Ulla
Reaparece	10 Barbazul	5621	10 P. Ulla
Reaparece	11 Barbazul	5622	11 P. Ulla
Reaparece	12 Barbazul	5623	12 P. Ulla

SEGUNDA CARRERA — 1.400 metros — Condicional — A las 14.25 horas — (2ª válida de la triple inicial)			
Reaparece	1 Apiga	5512	1 P. Salinas
Reaparece	2 Ayesha	5513	2 P. Salinas
Reaparece	3 Barhamar	5514	3 P. Salinas
Reaparece	4 Barhamar	5515	4 P. Salinas
Reaparece	5 Barhamar	5516	5 P. Salinas
Reaparece	6 Barhamar	5517	6 P. Salinas
Reaparece	7 Barhamar	5518	7 P. Salinas
Reaparece	8 Barhamar	5519	8 P. Salinas
Reaparece	9 Barhamar	5520	9 P. Salinas
Reaparece	10 Barhamar	5521	10 P. Salinas
Reaparece	11 Barhamar	5522	11 P. Salinas
Reaparece	12 Barhamar	5523	12 P. Salinas

TERCERA CARRERA — 1.400 metros — Condicional — A las 15.10 horas — (3ª válida de la triple inicial)			
Reaparece	1 Chalcoca	5512	1 N. N.
Reaparece	2 Danseuse	5513	2 N. N.
Reaparece	3 Diminuta	5514	3 N. N.
Reaparece	4 La Gavea	5515	4 N. N.
Reaparece	5 Nontula	5516	5 N. N.
Reaparece	6 Oruba	5517	6 N. N.
Reaparece	7 Prehistoria	5518	7 N. N.
Reaparece	8 Pródiga	5519	8 N. N.
Reaparece	9 Sedentaria	5520	9 N. N.
Reaparece	10 Tampa	5521	10 N. N.
Reaparece	11 Tatina	5522	11 N. N.
Reaparece	12 Tatina	5523	12 N. N.

CUARTA CARRERA — 1.600 metros — 4ª Serie — A las 15.45 hrs. — (La válida de la triple central con dividendo al 1.º y 2.º)			
Reaparece	1 G. Gate	5612	1 G. Jorquera
Reaparece	2 Maritola	5613	2 P. Ulla
Reaparece	3 Stella	5614	3 P. Ulla
Reaparece	4 Británico	5615	4 A. Nuñez
Reaparece	5 Tereshkova	5616	5 J. M. Aravena
Reaparece	6 Curare	5617	6 E. Suárez
Reaparece	7 B. Not	5618	7 D. Sagardía
Reaparece	8 B. Not	5619	8 D. Sagardía
Reaparece	9 B. Not	5620	9 D. Sagardía
Reaparece	10 B. Not	5621	10 D. Sagardía
Reaparece	11 B. Not	5622	11 D. Sagardía
Reaparece	12 B. Not	5623	12 D. Sagardía

QUINTA CARRERA — A las 16.15 horas — 1.400 metros — Condicional (2ª válida de la Triple central)			
Reaparece	1 Balantina	5512	1 E. Suárez
Reaparece	2 Brisita	5513	2 S. Menzies
Reaparece	3 C. Hill	5514	3 C. Pezoa
Reaparece	4 Junta	5515	4 C. Astorga
Reaparece	5 Ketty	5516	5 G. Lizama
Reaparece	6 Lady Blue	5517	6 J. Sepúlveda
Reaparece	7 Stella	5518	7 G. Sarmiento
Reaparece	8 Semegana	5519	8 P. Salinas
Reaparece	9 Sweet Sole	5520	9 L. Carvajal
Reaparece	10 Taper	5521	10 A. Zúñiga
Reaparece	11 Tigresa	5522	11 J. García
Reaparece	12 Tortola	5523	12 A. Nuñez

SEXTA CARRERA — A las 16.40 horas — 1.000 metros — 7ª serie — (3ª válida de la Triple central)			
Reaparece	1 Putifar	5512	1 N. N.
Reaparece	2 Alvin	5513	2 N. N.
Reaparece	3 Trapalac	5514	3 N. N.
Reaparece	4 Moscatel	5515	4 N. N.
Reaparece	5 Sube Gris	5516	5 N. N.
Reaparece	6 K. K.	5517	6 N. N.
Reaparece	7 Mauchito	5518	7 N. N.
Reaparece	8 Elipasa	5519	8 N. N.
Reaparece	9 Compas	5520	9 N. N.
Reaparece	10 Catamarán	5521	10 N. N.
Reaparece	11 Bobar	5522	11 N. N.
Reaparece	12 Dramática	5523	12 N. N.

SEPTIMA CARRERA — A las 17.05 horas — 1.000 metros — Clásico — Habrá solo a ganador y Dúpla			
Reaparece	1 Chicopee	5512	1 C. Astorga
Reaparece	2 Legal	5513	2 A. Nuñez
Reaparece	3 Migajón	5514	3 E. Escobar
Reaparece	4 Minotaur	5515	4 P. Ulla
Reaparece	5 Pincelazo	5516	5 P. Salinas
Reaparece	6 Predominio	5517	6 C. Pezoa
Reaparece	7 Predominio	5518	7 C. Pezoa
Reaparece	8 Predominio	5519	8 C. Pezoa
Reaparece	9 Predominio	5520	9 C. Pezoa
Reaparece	10 Predominio	5521	10 C. Pezoa
Reaparece	11 Predominio	5522	11 C. Pezoa
Reaparece	12 Predominio	5523	12 C. Pezoa

OCTAVA CARRERA — A las 17.35 horas — 2.400 metros — 4ª serie — (La válida de la Triple Final con dividendo al 1.º y 2.º)			
Reaparece	1 Enoschima	5612	1 P. Ulla
Reaparece	2 Retumbante	5613	2 J. Toro
Reaparece	3 Colicaco	5614	3 J. Toro
Reaparece	4 K. K.	5615	4 A. Nuñez
Reaparece	5 Sopesur	5616	5 P. Salinas
Reaparece	6 M. Shearwater	5617	6 P. Salinas
Reaparece	7 Contratista	5618	7 F. Meneses
Reaparece	8 Gustador	5619	8 L. Toro
Reaparece	9 Ojos Negros	5620	9 O. P. Castillo
Reaparece	10 Ojos Negros	5621	10 O. P. Castillo
Reaparece	11 Ojos Negros	5622	11 O. P. Castillo
Reaparece	12 Ojos Negros	5623	12 O. P. Castillo

95.11h.2.7	6 Faifa	47 E. Suárez	O. González	2179 (6)	3.0 de Campiña en 1.500; 55; en 1.32; Con
125.5b.4	7 Magnifica	32 N. N.	D. Torres	2190 (7)	7.0 de Chamico en 1.600; 48; en 1.37; 35
90b.12h.10b	8 Prudence	55 E. Peña	L. Gajardo	2190 (8)	4.0 de Chamico en 1.600; 46; en 1.37; 28
90b.6b.5	9 Taratoro	51 N. N.	A. Lab	2140 (9)	10.0 de Urua en 1.500; 50; en 1.32; 44
125.2.2	10 Alzucel	45 Pab. Castillo	S. González	2149 (10)	6.0 de C. Rojo en 1.600; 46; 1.37; 35
125.2.2	11 Bilhama	45 R. Gatica	V. A. Polanco	2178 (11)	2.0 de Campiña en 1.500; 45; en 1.37; 35
125.4.7	12 Novinium	45 H. Hugo Pilar	G. Mele	2148 (12)	7.0 de C. Rojo en 1.600; 43; en 1.37; 35
UNDECIMA CARRERA — A las 19.15 horas — 1.000 me-					
tros. — 6a. serie. — Handicap.					
58.3.2	1 Mia Farrow	54 J. Toro	J. Maldonado	2185 (1)	2.0 de Atento en 1.100; 52; en 1.05; 24.5
17.3.1	2 Venokora	54 L. C. Pezo	E. Inda	2152 (2)	3.0 de Atento en 1.000; 51; en 1.03
3.4.1.13v	3 La Miraflo	52 L. Toro	E. Inda	2194 (3)	13.0 de Cubana en 1.300; 53; en 1.13
7.1.12.10	4 Metodico	53 G. Jorquera	A. Abarca	1882 (4)	10.0 de Kurique en 1.100; 48; en 1.04
2.1.6.13	5 Frascarita	51 O. P. Castillo	A. Abarca	1911 (5)	13.0 de Malvona en 1.200; 52; en 1.11; 43
7.1.3.14	6 Elicua	50 O. López	J. Santos	2188 (6)	14.0 de Tarika en 1.100; 49; en 1.05; 28
4.9h.36h	7 Asidia	50 M. Ramirez	E. Inda S.	2141 (7)	16.0 de Terrosa en 1.500; 54; en 1.32; 28
5.7.14.3	8 Karkar	52 N. N.	P. Bagú	2185 (8)	3.0 de Atento en 1.100; 52; en 1.05; 28
4.9.11.8	9 Wedding	52 N. N.	P. Bagú	2153 (9)	6.0 de Venokora en 1.000; 57; en 1.05; 13
4.10.1.15	10 Mia Violeta	52 J. J. Soto	V. Contreras	2175 (10)	15.0 de Gila en 1.200; en 1.13; 35; 1.0
58.3h.1b.15	11 Librium	52 E. Peña			



SPORTING CLUB

DOMINGO 24 DE DICIEMBRE DE 1967

PRIMERA CARRERA. 1.300 metros. Serie A. A las 12.15 horas.

1. El Tordo	58.12	J. Manríquez	E. Rodríguez
2. Scotch	56.8	C. Silva	J. H. Medina
3. Dilecta	52.2	F. Catala	C. Bagú
4. Pioneta	55.6	P. Hernández	O. Castillo
5. Mahona	55.9	S. Arellano	O. Castillo
6. Inocencia	55.3	O. Leiva	R. Luna
7. La Suegra	55.5	O. Saavedra	D. Alvarez
8. Pepe Pato	55.4	C. Moreno	M. Maira
9. Tempestad	54.11	S. Morales	N. Ramirez
10. Almocera	54.11	S. Morales	A. Mancilla
11. S. de España	54.7	L. Yañez	E. Vidal
12. Y. Bwana	51.2	R. Villagrán	R. Carvajal

SEGUNDA CARRERA. 1.300 metros. Serie B. A las 12.45 horas.

1. Cima	55.12	R. Clavería	L. Alvarez
2. Marimán	55.4	L. Yañez	E. Vidal
3. Melisa	52.10	O. Leiva	R. Luna
4. Anzuelo	50.9	J. Parra	E. Rodríguez
5. Baronesa	50.13	J. Monardes	O. Castillo
6. Como Lance	50.11	J. Torres	D. Alvarez
7. Manimír	50.5	C. Jorquera	E. Bravo
8. Kilates	48.3	B. Parra	J. H. Medina
9. Mineria	47.7	C. González	G. Sarmiento
10. Monne Nuit	47.6	C. Vázquez	O. Urbina
11. Mary Cape	47.6	C. Vázquez	O. Urbina
12. Mi Gitanilla	47.2	H. Barrera	H. Jara
13. R. del Bosque	47.8	S. Morales	A. Martínez

TERCERA CARRERA. 1.400 metros. Ind. 25-33. A las 13.15 horas. Primera de la Triple Inicial.

1. Chambeca	56.12	E. Naranjo	E. Rodríguez
2. Arveloz	55.11	G. Silva	C. Bagú
3. Chumilla	54.4	N. Bravo	U. Bravo
4. E. Rouge	54.14	I. Saavedra	R. Saavedra
5. Justice	54.10	P. Hernández	A. Martínez
6. Bengó	53.8	G. Saavedra	O. Castillo
7. Buonasegna	53.2	C. González	G. Avila
8. Nasta	53.11	L. Yañez	E. Vidal
9. Hailiada	49.9	J. Monardes	E. Vidal
10. Orituco	52.3	E. Pizarra	E. Mancilla
11. Dama Joven	51.7	D. Ahumada	E. González
12. Forrahe	50.5	J. Torres	R. Bernal
13. La Furibonda	50.13	C. Catala	L. Valle
14. Gorrioncita	48.6	C. Jorquera	R. Carvajal

CUARTA CARRERA. 1.400 metros. Ind. 31-36. A las 13.50 horas. Segunda de la Triple Inicial.

1. Conchali	55.8	I. Saavedra	R. Saavedra
2. Vidarol	55.3	R. Araya	H. Jara
3. Adopitiva	54.7	G. Saavedra	G. Sarmiento
4. El Prado	54.11	O. Saavedra	L. E. Vázquez
5. G. Estilo	54.12	C. Silva	C. Bagú
6. Pardiex	54.4	J. Menríquez	R. Chellev
7. Per Baco	54.1	L. Mejías	O. Allaga
8. Pto. Octay	54.13	E. Naranjo	E. Rodríguez
9. Tarento	54.6	L. Yañez	E. Vidal
10. Poblador	53.5	C. Jorquera	D. Araya
11. Samoural	53.9	J. H. Maira	M. Maira
12. Amarillita	50.2	P. Hernández	A. Martínez
13. Tamiko	50.19	C. González	G. Avila
14. Gollina	53.14	N. Bravo	U. Bravo

QUINTA CARRERA. 1.400 metros. Ind. 52-70. A las 14.25 horas. Tercera de la Triple Inicial.

1. Frankfurt	58.2	C. Silva	H. Vera
2. Pichoy	58.6	G. Saavedra	H. Jara
3. Pichoy	58.6	G. Saavedra	H. Jara
4. Pr. Escocés	57.1	O. Saavedra	L. Romero
5. Perjujo	56.3	N. Bravo	U. Bravo
6. Mary Moon	55.9	L. Yañez	O. Urbina
7. M. Louis	52.9	R. Clavería	F. Olave
8. El Tremendo	49.6	O. Leiva	O. Leiva
9. Maullin	48.5	J. Torres	R. Pérez
10. La Viroca	47.11	J. Monardes	E. Vidal
11. Paquín	47.19	B. Parra	R. Saavedra

SEXTA CARRERA. 1.400 metros. Especial. A las 15.10 horas.

1. Lontananza	59.7	O. Saavedra	H. Alcántara
2. Olavira	54.2	G. Saavedra	D. Bernal
3. Claudio	52.10	L. Yañez	R. Saavedra
4. Obtinado	52.9	N. N.	E. Bravo
5. Ammir	48.4	C. Jorquera	E. Bravo
6. Pitancero	52.1	R. Clavería	D. Alvarez
7. Black	51.3	J. Bórquez	H. Vera
8. Chateau	51.6	C. González	D. Araya
9. Wolfrañita	47.5	J. Torres	R. Pérez
10. Rasconio	46.8	J. Parra	G. Mancilla

SEPTIMA CARRERA. 1.400 metros. Ind. 45-59. A las 15.45 horas. Primera de la Triple Final.

1. Principito	60.10	J. Manríquez	R. Chellev
2. Don Grega	58.12	N. Bravo	E. Carreño
3. Fango	55.5	G. Saavedra	O. Castillo
4. Oscuridad	54.14	C. Silva	L. Valle
5. Rauli	52.11	D. Ahumada	R. Saavedra
6. Carmen Rita	51.3	O. Leiva	G. Mancilla
7. Taquera	51.1	F. Catala	E. Barea
8. Malden	50.7	J. Monardes	E. Vidal
9. Palmador	58.8	C. González	G. Avila
10. Cuhánita	49.13	J. Torres	L. E. Vázquez
11. Pangare	49.9	R. Clavería	C. Bagú
12. Reforma	49.6	H. Barrera	H. Jara
13. Lanark	48.4	C. Hernández	H. Jara
14. Lidia	46.2	J. Parra	D. Alvarez

NOVENA CARRERA. 1.400 metros. Ind. 37-48. A las 16.15 horas. Segunda de la Triple Final.

1. Aromático	58.1	I. Saavedra	R. Saavedra
2. Le Prophete	47.12	O. Leiva	R. Saavedra
3. Auditorio	55.13	L. Yañez	E. Vidal
4. Neveri	55.14	O. Saavedra	G. Mancilla
5. La Guerrilla	52.9	S. Arellano	D. Bernal
6. La Violenta	52.2	J. Torres	L. E. Vázquez
7. Paciente	52.7	J. Monardes	L. Romero
8. Defensiva	51.4	C. González	G. Sarmiento
9. Espadachin	51.6	C. Jorquera	H. Navarro
10. C. Gitano	50.10	E. Wastavino	D. Alvarez
11. Chamullo	50.3	D. Ahumada	H. Vera
12. Carnavale	49.5	R. Clavería	H. Vera
13. Lumaca	47.11	J. Parra	R. Carvajal
14. Maquehua	47.8	F. Catala	R. Chellev

DECIMA CARRERA. Relación Telefónica de la Triple Inicial.

1. Aromático	58.1	I. Saavedra	R. Saavedra
2. Le Prophete	47.12	O. Leiva	R. Saavedra
3. Auditorio	55.13	L. Yañez	E. Vidal
4. Neveri	55.14	O. Saavedra	G. Mancilla
5. La Guerrilla	52.9	S. Arellano	D. Bernal
6. La Violenta	52.2	J. Torres	L. E. Vázquez
7. Paciente	52.7	J. Monardes	L. Romero
8. Defensiva	51.4	C. González	G. Sarmiento
9. Espadachin	51.6	C. Jorquera	H. Navarro
10. C. Gitano	50.10	E. Wastavino	D. Alvarez
11. Chamullo	50.3	D. Ahumada	H. Vera
12. Carnavale	49.5	R. Clavería	H. Vera
13. Lumaca	47.11	J. Parra	R. Carvajal
14. Maquehua	47.8	F. Catala	R. Chellev

ONCECIMA CARRERA. Relación Telefónica de la Triple Inicial.

1. Aromático	58.1	I. Saavedra	R. Saavedra
2. Le Prophete	47.12	O. Leiva	R. Saavedra
3. Auditorio	55.13	L. Yañez	E. Vidal
4. Neveri	55.14	O. Saavedra	G. Mancilla
5. La Guerrilla	52.9	S. Arellano	D. Bernal
6. La Violenta	52.2	J. Torres	L. E. Vázquez
7. Paciente	52.7	J. Monardes	L. Romero
8. Defensiva	51.4	C. González	G. Sarmiento
9. Espadachin	51.6	C. Jorquera	H. Navarro
10. C. Gitano	50.10	E. Wastavino	D. Alvarez
11. Chamullo	50.3	D. Ahumada	H. Vera
12. Carnavale	49.5	R. Clavería	H. Vera
13. Lumaca	47.11	J. Parra	R. Carvajal
14. Maquehua	47.8	F. Catala	R. Chellev

DOCECIMA CARRERA. Relación Telefónica de la Triple Inicial.

1. Aromático	58.1	I. Saavedra	R. Saavedra
2. Le Prophete	47.12	O. Leiva	R. Saavedra
3. Auditorio	55.13	L. Yañez	E. Vidal
4. Neveri	55.14	O. Saavedra	G. Mancilla
5. La Guerrilla	52.9	S. Arellano	D. Bernal
6. La Violenta	52.2	J. Torres	L. E. Vázquez
7. Paciente	52.7	J. Monardes	L. Romero
8. Defensiva	51.4	C. González	G. Sarmiento
9. Espadachin	51.6	C. Jorquera	H. Navarro
10. C. Gitano	50.10	E. Wastavino	D. Alvarez
11. Chamullo	50.3	D. Ahumada	H. Vera
12. Carnavale	49.5	R. Clavería	H. Vera
13. Lumaca	47.11	J. Parra	R. Carvajal
14. Maquehua	47.8	F. Catala	R. Chellev

TRINCECIMA CARRERA. Relación Telefónica de la Triple Inicial.

1. Aromático	58.1	I. Saavedra	R. Saavedra
2. Le Prophete	47.12	O. Leiva	R. Saavedra
3. Auditorio	55.13	L. Yañez	E. Vidal
4. Neveri	55.14	O. Saavedra	G. Mancilla
5. La Guerrilla	52.9	S. Arellano	D. Bernal
6. La Violenta	52.2	J. Torres	L. E. Vázquez
7. Paciente	52.7	J. Monardes	L. Romero
8. Defensiva	51.4	C. González	G. Sarmiento
9. Espadachin	51.6	C. Jorquera	H. Navarro
10. C. Gitano	50.10	E. Wastavino	D. Alvarez
11. Chamullo	50.3	D. Ahumada	H. Vera
12. Carnavale	49.5	R. Clavería	H. Vera
13. Lumaca	47.11	J. Parra	R. Carvajal
14. Maquehua	47.8	F. Catala	R. Chellev

QUINCECIMA CARRERA. Relación Telefónica de la Triple Inicial.

1. Aromático	58.1	I. Saavedra	R. Saavedra
2. Le Prophete	47.12	O. Leiva	R. Saavedra
3. Auditorio	55.13	L. Yañez	E. Vidal
4. Neveri	55.14	O. Saavedra	G. Mancilla
5. La Guerrilla	52.9	S. Arellano	D. Bernal
6. La Violenta	52.2	J. Torres	L. E. Vázquez
7. Paciente	52.7	J. Monardes	L. Romero
8. Defensiva	51.4	C. González	G. Sarmiento
9. Espadachin	51.6	C. Jorquera	H. Navarro
10. C. Gitano	50.10	E. Wastavino	D. Alvarez
11. Chamullo	50.3	D. Ahumada	H. Vera
12. Carnavale	49.5	R. Clavería	H. Vera
13. Lumaca	47.11	J. Parra	R. Carvajal
14. Maquehua	47.8	F. Catala	R. Chellev

SEISCIMA CARRERA. Relación Telefónica de la Triple Inicial.

1. Aromático	58.1	I. Saavedra	R. Saavedra
2. Le Prophete	47.12	O. Leiva	R. Saavedra
3. Auditorio	55.13	L. Yañez	E. Vidal
4. Neveri	55.14	O. Saavedra	G. Mancilla
5. La Guerrilla	52.9	S. Arellano	D. Bernal
6. La Violenta	52.2	J. Torres	L. E. Vázquez
7. Paciente	52.7	J. Monardes	L. Romero
8. Defensiva	51.4	C. González	G. Sarmiento
9. Espadachin	51.6	C. Jorquera	H. Navarro
10. C. Gitano	50.10	E. Wastavino	D. Alvarez
11. Chamullo	50.3	D. Ahumada	H. Vera
12. Carnavale	49.5	R. Clavería	H. Vera
13. Lumaca	47.11	J. Parra	R. Carvajal
14. Maquehua	47.8	F. Catala	R. Chellev

SEPTIENESIMA CARRERA. Relación Telefónica de la Triple Inicial.

1. Aromático	58.1	I. Saavedra	R. Saavedra
2. Le Prophete	47.12	O. Leiva	R. Saavedra
3. Auditorio	55.13	L. Yañez	E. Vidal
4. Neveri	55.14	O. Saavedra	G. Mancilla
5. La Guerrilla	52.9	S. Arellano	D. Bernal
6. La Violenta	52.2	J. Torres	L. E. Vázquez
7. Paciente	52.7	J. Monardes	L. Romero
8. Defensiva	51.4	C. González	G. Sarmiento
9. Espadachin	51.6	C. Jorquera	H. Navarro
10. C. Gitano	50.10	E. Wastavino	D. Alvarez
11. Chamullo	50.3	D. Ahumada	H. Vera
12. Carnavale	49.5	R. Clavería	H. Vera
13. Lumaca	47.11	J. Parra	R. Carvajal
14. Maquehua	47.8	F. Catala	R. Chellev

OCENTESIMA CARRERA. Relación Telefónica de la Triple Inicial.

1. Aromático	58.1	I. Saavedra	R. Saavedra
2. Le Prophete	47.12	O. Leiva	R. Saavedra
3. Auditorio	55.13	L. Yañez	E. Vidal
4. Neveri	55.14	O. Saavedra	G. Mancilla
5. La Guerrilla	52.9	S. Arellano	D. Bernal
6. La Violenta	52.2	J. Torres	L. E. Vázquez
7. Paciente	52.7	J. Monardes	L. Romero
8. Defensiva	51.4	C. González	G. Sarmiento
9. Espadachin	51.6	C. Jorquera	H. Navarro
10. C. Gitano	50.10	E. Wastavino	D. Alvarez
11. Chamullo	50.3	D. Ahumada	H. Vera
12. Carnavale	49.5	R. Clavería	H. Vera
13. Lumaca	47.11	J. Parra	R. Carvajal
14. Maquehua	47.8	F. Catala	R. Chellev

VEINTESIMA CARRERA. Relación Telefónica de la Triple Inicial.

1. Aromático	58.1	I. Saavedra	R. Saavedra
2. Le Prophete	47.12	O. Leiva	R. Saavedra
3. Auditorio	55.13	L. Yañez	E. Vidal
4. Neveri	55.14	O. Saavedra	G. Mancilla
5. La Guerrilla	52.9	S. Arellano	D. Bernal
6. La Violenta	52.2	J. Torres	L. E. Vázquez
7. Paciente	52.7	J. Monardes	L. Romero
8. Defensiva	51.4	C. González	G. Sarmiento
9. Espadachin	51.6	C. Jorquera	H. Navarro
10. C. Gitano	50.10	E. Wastavino	D. Alvarez
11. Chamullo	50.3	D. Ahumada	H. Vera
12. Carnavale	49.5	R. Clavería	H. Vera
13. Lumaca	47.11	J. Parra	R. Carvajal
14. Maquehua	47.8	F. Catala	R. Chellev

VEINTIUNESIMA CARRERA. Relación Telefónica de la Triple Inicial.

1. Aromático	58.1	I. Saavedra	R. Saavedra
2. Le Prophete	47.12	O. Leiva	R. Saavedra
3. Auditorio	55.13	L. Yañez	E. Vidal
4. Neveri	55.14	O. Saavedra	G. Mancilla
5. La Guerrilla	52.9	S. Arellano	D. Bernal
6. La Violenta	52.2	J. Torres	L. E. Vázquez
7. Paciente	52.7	J. Monardes	L. Romero
8. Defensiva	51.4	C. González	G. Sarmiento
9. Espadachin	51.6	C. Jorquera	H. Navarro
10. C. Gitano	50.10	E. Wastavino	D. Alvarez
11. Chamullo	50.3	D. Ahumada	H. Vera
12. Carnavale	49.5	R. Clavería	H. Vera
13. Lumaca	47.11	J. Parra	R. Carvajal
14. Maquehua	47.8	F. Catala	R. Chellev

VEINTIDUESIMA CARRERA. Relación Telefónica de la Triple Inicial.

1. Aromático	58.1	I. Saavedra	R. Saavedra
2. Le Prophete	47.12	O. Leiva	R. Saavedra
3. Auditorio	55.13	L. Yañez	E. Vidal
4. Neveri	55.14	O. Saavedra	G. Mancilla
5. La Guerrilla	52.9	S. Arellano	D. Bernal
6. La Violenta	52.2	J. Torres	L. E. Vázquez
7. Paciente	52.7	J. Monardes	L. Romero
8. Defensiva	51.4	C. González	G. Sarmiento
9. Espadachin	51.6	C. Jorquera	H. Navarro
10. C. Gitano	50.10	E. Wastavino	D. Alvarez
11. Chamullo	50.3	D. Ahumada	H. Vera
12. Carnavale	49.5	R. Clavería	H. Vera
13. Lumaca	47.11	J. Parra	R. Carvajal
14. Maquehua	47.8	F. Catala	R. Chellev

VEINTITRESIMA CARRERA. Relación Telefónica de la Triple Inicial.

1. Aromático	58.1	I. Saavedra	R. Saavedra
2. Le Prophete	47.12	O. Leiva	R. Saavedra
3. Auditorio	55.13	L. Yañez	E. Vidal
4. Neveri	55.14	O. Saavedra	G. Mancilla
5. La Guerrilla	52.9	S. Arellano	D. Bernal
6. La Violenta	52.2	J. Torres	L. E. Vázquez
7. Paciente	52.7	J. Monardes	L. Romero
8. Defensiva	51.4	C. González	G. Sarmiento
9. Espadachin	51.6	C. Jorquera	H. Navarro
10. C. Gitano	50.10	E. Wastavino	D. Alvarez
11. Chamullo	50.3	D. Ahumada	H. Vera
12. Carnavale	49.5	R. Clavería	H. Vera
13. Lumaca	47.11	J. Parra	R. Carvajal
14. Maquehua	47.8	F. Catala	R. Chellev

... y Concesiones, con venta de boletos, hasta las 4 P. M., y en la cancha y Huérfanos 757, hasta las 5 P. M. del sábado.



MAURICIO WAINER:

## "No Existe Impedimento Legal para Contratación de Riera"

Legalmente no existe impedimento alguno que pueda malograr la contratación de Fernando Riera por Universidad Católica. Tal aseveración se desprende de lo que expresado por Mauricio Wainer, presidente de la rama de fútbol del club cruzado, al ser consultado por las proyecciones que podría originar la sanción que actualmente afectará a Riera en Portugal.

Mauricio Wainer señaló que la FIFA, máximo organismo del fútbol, no contempla en sus reglamentos nada concerniente a los entrenadores sancionados y que, por ende, Fernando Riera estaría en condiciones, pese al castigo, de hacerse cargo de inmediato de la dirección técnica del plantel universitario.

Para aclarar más la situación Wainer expre-

só que podía recordarse que cuando Riera viajó a Portugal lo hizo en circunstancias similares a la que afronta en este momento, es decir, en esa época (1965) la Asociación Central de Fútbol de Chile lo había privado del ejercicio de sus funciones por espacio de un año.

En todo caso, el dirigente universitario adelantó que entre hoy y mañana se esperaba un cable del entrenador, indicando fecha y hora de su llegada a Santiago, la que debe producirse en los primeros días de la semana entrante. Incluso el doctor Wainer adelantó que el contrato podía darse como un hecho cierto y que sólo faltaba para su concreción definitiva, la firma del conocido D. T. internacional chileno, lo que hará de inmediato a su arribo a nuestra capital.



Para los primeros días de la semana entrante es esperado, en forma definitiva, Fernando Riera.

### FUTBOLERIAS

## Seleccionado Paraguayo Vendría a la U. Católica

SE FUERON ZARATE Y BAYO

Para pasar las próximas festividades con sus familiares, ayer viajaron a Asunción y Buenos Aires los players de Unión Española, Eladio

Zárate y Diego Bayo. El permiso de los hispanos es hasta después del 10 de enero próximo.

PANIAGUA SE QUEDA EN EL NORTE

Es casi seguro que el goleador de Antofagasta-Portuario, el paraguayo Paniagua, se queda por una temporada más en el norte. Desde luego, viajó a su tierra con el compromiso formal de los dirigentes de renovar el contrato. De todas maneras, la licencia que le dieron a Paniagua vence el 31 de enero.

VOLVIO RICARDO SEPULVEDA

Dos jugadores chilenos que hace dos temporadas actúan en El Salvador, regresaron a Santiago haciendo uso de vacaciones otorgadas por los dirigentes de sus respectivos clubes. Los viajeros son Ricardo Sepúlveda y Jorge Venegas. Ambos volverán a Centroamérica, ya que la situación económica los satisface ampliamente.

RECUPERADO BARRIENTOS

Eleodoro Barrientos fue dado de alta y volvió a las prácticas de Universidad Católica. Estará listo para reaparecer en el Campeonato Octogonal que se inicia el 12 de enero. Armando Tobar y Washington Villarreal deberán esperar unos días más para ser dados definitivamente de alta.



Julio Gallardo, interesado a Huachipato, pero el club cruzado no está dispuesto a desprenderse del piloto internacional.

JUAN BARRALES

Universidad Católica, al ganar el derecho de actuar en la Copa Libertadores de América, ha entablado conversaciones con varios institutos amigos para reforzar su plantel. El principal refuerzo que figura en los planes del club cruzado es Celino Mora, centrocampista o puntero izquierdo de la selección paraguaya. De llegar a un acuerdo, el astro guaraní estaría en la capital a más tardar el 5 de enero. La operación se haría a través del empresario Epifanio Rojas.

BARRALES Y HERRERA

Luis Vera, entrenador de Huachipato, está en Santiago tratando de conseguir algunas figuras para su club. Los astros que interesan a los sureños son, entre otros, Julio Gallardo, Juan Barrales y Juan Herrera. Por de pronto, estamos en situación de adelantar que Gallardo no se moverá de la UC, pero que los dos restantes podrían ser transferidos.

NO HABRA SANCION

## El "Caso" Aguilar Fue Archivado

Con la nota enviada por el Club Everton de Viña del Mar, y firmada por el presidente de ese club, que llegó a la sede de la Asociación Central, quedó definitivamente cerrado el "caso" Adison Aguilar. El expediente será archivado, el jugador podrá actuar en la próxima temporada por el club que contrate sus servicios, el Tribunal de Penalidades seguirá cumpliendo sus funciones y la Asociación Central como organismo administrativo de la marcha del fútbol profesional, satisfecha que se haya superado un problema que llegó a provocar inquietud en todos los sectores.

Las partes. Las explicaciones de Aguilar fueron claras y contundentes. Señaló que no había tenido ninguna intención de herir ni insultar a los dirigentes viñamarinos. Una copia de las explicaciones fue entregada a la Asociación Central. Por su parte, Everton se sintió satisfecho con estas explicaciones y se apresuró a retirar la acusación, quedando, de esta manera, el caso de los acusadores sin efecto. Por su parte, el Tribunal que recibió la acusación, estudió los antecedentes y falló, desestimando la acusación. El jugador Aguilar recibió la apelación del Club Magallanes por tener la pena más de 10 días. Pero al entrar a estudiar los nuevos antecedentes, Everton admitió la situación con el desestímulo.

LA NACION llegó hasta la sede de calle Cienfuegos con Erasmo Escala para conocer qué trámite seguiría este proceso. La verdad que con la carta enviada por el presidente de Everton, todo volvió a su calma. No hay ningún resquicio de rencor en ninguna de las partes.

La situación con el desestímulo. Esa es la historia de un fallo que por algunos días tuvo a todos los jugadores profesionales al lado del meta Aguilar, que recibió el respaldo generoso de sus compañeros de trabajo.

## Prieto se Queda en la U. C.

Definitivamente, Ignacio Prieto no será transferido a Nacional de Montevideo. Tal fue el acuerdo que tomó anoche el directorio de Universidad Católica, luego de deliberar por espacio de dos horas, aproximadamente.

Al término de dicha reunión, Mauricio Wainer explicó los motivos que llevaron a adoptar dicha resolución: "Fijamos por el pase la suma de 65.000 dólares, a lo que Nacional propuso una contraoferta de 60.000 pagaderos en una forma muy complicada, y a muy largo plazo. Considerando que las condiciones de la oferta no convenían a la Universidad ni al jugador, la desestimamos y Prieto permanecerá en nuestro Club."

"Aparte de que en el aspecto económico no nos convenía, adoptamos el acuerdo porque desprenderse de un jugador de la jerarquía de Prieto, formado en nuestras filas y en vísperas de participar en la Copa Libertadores es, desde luego, anticomercial y a la vez perjudicial para el club en el aspecto deportivo."

## Viajó con carta blanca: SCOPELLI VOLVERA EN ENERO CON DOS CRACKS EUROPEOS

Alrededor del seis de enero regresará Alejandro Scopelli, director técnico de Universidad de Chile, que partió anteayer con destino a Europa, con el fin de ver el panorama futbolístico en el Viejo Continente, en especial un par de jugadores de categoría para reforzar el plantel universitario con miras al Octogonal, Copa Libertadores y próxima competencia oficial.

El popular "Conejo", viajó con amplias facultades para gestionar cualquier transferencia o préstamo de jugadores que le merezca confianza, a nombre de Universidad de Chile, manteniendo contacto permanente por teletipo con la institución del chuncho.

Respecto a la contratación de un par de cracks suecos, de lo cual era par-

tidario Scopelli, no hay nada concreto, ya que el fútbol en los países del norte de Europa está en recesión por la nieve que los cubre, haciendo imposible su práctica. Esa posibilidad se vería más adelante, seguramente materia de un segundo viaje, sin que por ello el entrenador deje de lado algunos contactos y avanzadas ciertas conversaciones, ante la imposibilidad de ver en acción a los jugadores.

Sin embargo, como la gira de Alejandro Scopelli abarcará también varios países donde actualmente se está jugando, entre ellos España e Italia, es muy posible que se opte por alguno de los jugadores que se están jugando en esos países, para lo cual será el propio entrenador nacional quien decida en la oportunidad.

## TENIENTE INOSTROZA, DE CARABINEROS, LIDER DEL NACIONAL DE PENTATLON

El teniente de Carabineros Jorge Inostroza remitió vencedor de la prueba de esgrima cumplida ayer en la Escuela Militar de Las Condes, por el Campeonato Nacional de Pentatlón Moderno, correspondiente a este año.

Inostroza se impuso en este segundo evento por la citada competencia con 22 victorias y 2 derrotas, acumulando 1.216,68 puntos. Segundo se clasificó el teniente Sergio Jiménez, también de Carabineros, con 20 victorias y 4 derrotas y 1.108,34 puntos. El tercer lugar correspondió al actual campeón de Chi-

le, Aquiles Giofá, representante, asimismo, del Cuerpo de Carabineros, con 18 victorias y 6 derrotas, 1.090,00 puntos. Con este resultado, Inostroza se adjudicó el primer lugar en el Pentatlón, con 5.000 puntos, a su vez, el segundo lugar lo obtuvo el equipo "B" de la misma institución con 3.000 puntos. El torneo proseguirá hoy a las 9.30 horas en el estadio de tiro de la Escuela de Carabineros, con la prueba de pistola.



¡ Si señores! REFRIGERADORES SIN PIE 20 MESES PLAZO

21 DE MAYO 780 - SAN ANTONIO 456 - SANTO DOMINGO 1038 - BANDERA 588 - 21 DE MAYO 825 - BANDERA 589 - BANDERA 741

VISTA A LA AMERICANA CON LAS TELAS DE HOY

PROLENE o CONTILEN COMO TIGRE (INFINIDAD DE COLORES)

TRAJE - E° 270 PANTALON E° 89

LA MATRITENSE CATEDRAL 1095 Una Fábrica junto a la Plaza de Armas



# Básquetbol: 5 Minutos con el Coach Nacional: Juan Arredondo

—¿Que tal Juan Arredondo, en un Torneo de Equipos Es-  
trellas para enero, pero viene  
esto de la selección y no nos  
podemos mover de Chile.  
—¿Cómo va lo de la selec-  
ción?  
—Hasta el momento muy  
bien. Mañana (sábado) entre-  
go la lista de jugadores y el  
plan de trabajo. Creo que  
hay novedades. En primer  
lugar porque deseo iniciar los  
entrenamientos el 15 de ene-  
ro. Eso es impostergable.  
—¿Y el Campeonato de  
Campeones?  
—Trabajamos una invita-  
ción de Córdoba para actuar

## FIESTA DE PASCUA CELEBRAN HOY PERIODISTAS DEPORTIVOS

Esta tarde, en el Club Macabé, Tarapacá 850, celebrará  
el Club de Periodistas Deportivos de Chile la tradición  
de la Fiesta de Pascua, cumpliendo así el más caro an-  
helado que crean sus fundadores, entre ellos, su primer  
presidente, don Alberto Arellano Moraga. En esta fiesta re-  
vive la cordialidad, la amistad y el más puro amor cris-  
tiano de paz, de alegría y unidad.  
El Directorio del Círculo de Periodistas Deportivos, por  
ordenación de su Comisión de Bienestar Social y la ex-  
celente y valiosa cooperación de Natalio Grünberg, En-  
gels Guendelman y muchos otros amigos de los periodis-  
tas deportivos, ha preparado un programa para festejar a  
los pequeños, en que junto con atenderlos como invitados  
se tiene una mesa llena de golosinas, les entregará a  
cada uno una bolsa con juguetes, objetos prácticos y ele-  
mentos de higiene, vestidos, zapatos, etc., mientras presen-  
ta un variado show especial para ellos. Y con ello, el  
Círculo mantendrá la tradición, pese al fuerte revés que  
significó el festival del 12 de octubre. No se ha es-  
quejado el esfuerzo ni sacrificio porque sea una fiesta ple-  
namente infantil y risueña para de papás satis-  
fechos de ver sus hijos felices.  
Después los socios y sus esposas participarán en una  
comida tipo familiar, típica de Navidad, alternando entre  
ellos para celebrar la fiesta cristiana que impera en todo  
el mundo.  
Se ha invitado especialmente a Natalio Grünberg, En-  
gels Guendelman, Alberto Casarín, Carlos Floh, Hernán  
García y Armando Gellona para brindarles entrega de un  
Diploma de Honor por sus dilatados servicios prestados  
al deporte.  
También concurrirán los Mejores Deportistas entre  
los Uros, Uros que no recibieron sus estímulos por  
quedarse fuera de la capital en la oportunidad anterior.

## MUNICIPALIDAD DE LAS CONDES Tesorería Comunal de Las Condes

SEÑOR CONTRIBUYENTE:  
Se encuentran a su disposición en la Tesorería Comu-  
nal de Las Condes, los boletines suplementarios de Bienes  
Raíces por los años 1964, 1965, 1966 y 1967 por los motivos  
que se indican: Nuevas Construcciones, Divisiones de predios,  
alzas y rebajas de avalúos, alzas y rebajas de exenciones  
por DFL 2 y Ley Pereira, etc.  
El plazo para su cancelación sin intereses vence el 31  
de diciembre de 1967.  
José Rabat Gorchs  
ALCALDE  
Jorge Letelier Moya  
TESORERO COMUNAL

**DESDE HOY  
TODOS LOS DIAS!!**

**EXPRESO  
RAPIDO  
A PUERTO  
MONTT  
SALE A LAS  
20.00 HORAS**

(DESDE ESTACION ALAMEDA)

**DORMITORIOS PULLMAN  
Y PRIMERA CLASE NUMERADOS**

**RESERVE CON TIEMPO SUS PASAJES!**

**FFCCE**



Juan Arredondo. Inicia su actuación en el plantel chileno de básquetbol masculino con grandes proyectos.

**HOMBRES RANAS JUNIORS**

**MASCARAS  
ALETAS  
TUBOS**

**LA CASA DEL HOMBRE RANA.**

SANTIAGO: MIRAFLORES 600  
CONCEPCION: BARROS ARANA 871-LOCAL 11  
(En Santiago, Playa de Estacionamiento Gratis para nuestros clientes por Santo Domingo)

**descuentos  
progresivos  
hasta 16 meses**

**modelo F-35**

**Famasol**

LAVA, ENJUAGA, ESTRUJA 3 KILOS DE ROPA  
CADA 3 MINUTOS Y CALIENTA EL AGUA  
a menor plazo más descuentos

**PIE E° 107  
16 CUOTAS DE E° 81**  
los mejores descuentos  
por venta al contado.

**ANTIVERO**

AHUMADA 254 - Local 11  
FONO: 60313  
APOQUINDO 4767  
VICUÑA MACKENNA 264

## ELIAS FIGUEROA NO LLEGA HASTA DESPUES DE PASCUA A SANTIAGO

Para la semana próxi-  
ma se anunció el arribo  
a la capital del jugador  
chileno, Elias Figueroa,  
actual zaguero centro de  
Peñarol, de Montevideo.  
Primitivamente se infor-  
mó que llegaba antes de  
Pascua, pero su club le  
hizo aplazar el viaje,  
por cuanto los aurine-  
gros deben afrontar dos  
compromisos internacio-  
nales en estos días, sien-  
do uno de ellos contra la  
Selección rusa.  
De esta manera, Elias  
Figueroa estaría en San-  
tiago el martes o miér-  
coles venidero, para ha-  
cer uso del permiso de  
seis días otorgado por  
Peñarol. Mientras tanto,  
su esposa llega mañana  
viernes, aguardando al  
crack porteño para an-  
tes de Año Nuevo.



**CARNE DE VACUNO**  
SE INFORMA A LOS SEÑORES CONSUMIDORES QUE LAS SI-  
GUIENTES CARNICERIAS EXPENDEN

**CAZUELA DE VACUNO DE PRIMERA  
A E° 3.00 EL KILO**  
Este precio rige para los días viernes y sábado.

**CARNICERIAS MERCADO PRESIDENTE RIOS**  
Marcoleta N° 250 - Local 3 y 4 Callejón Ovalle N° 427  
Marcoleta N° 250 - Local 10 René Oliva N° 6736  
Marcoleta N° 250 - Local 137 Independencia N° 359  
Marcoleta N° 250 - Local 1 y 2 Irarrázaval N° 3507  
Marcoleta N° 250 - Local 136 Isabel la Católica N° 2206  
Marcoleta N° 250 - Local 122 Américo Vespucio N° 2478  
Guillermo Francke N° 63 Exequiel Fernández N° 300  
Carmen y Pintor Cicarelli Avenida Berlín N° 860

**ESTABLECIMIENTOS SANTANDER**  
Irarrázaval N° 2563 El Salto N° 2501  
Mercado Nuñoa - Puesto N° 22 Mapocho N° 6099  
Chacabuco N° 47 Huérfanos N° 2298  
Chacabuco N° 32 Erasmo Escala N° 3015  
Santa Laura N° 1165 Mercado Matadero - P. 407-408

**CARNICERIAS CENTRAL MATADERO**  
Mercado Matadero - Puesto 460 General Mackenna N° 1684  
Mercado Matadero - Puesto 451 Condor N° 1070  
Castelar N° 116 Apoquindo N° 8520  
Castro N° 20 Monseñor Miller N° 50  
La Granja N° 8298 Quinta Transversal N° 26  
Mercado Matadero N° 430 Mercado Matadero N° 458  
Avenida Central N° 6234 Mercado Matadero N° 422  
Los Copihues N° 6636 Mercado Matadero N° 466  
Mercado Matadero 462 Mercado Matadero N° 457  
Mercado Matadero N° 386 Hdo. de Magallanes N° 826  
Mercado Matadero N° 461 Carmen N° 2116  
Castro N° 418 Enrique Matte N° 1688  
Berlín N° 1085

**ESTABLECIMIENTOS ASOCIADOS**  
Mercado Matadero - Puestos 425-435-321

**CARNICERIAS DE LA GANADERA INDUSTRIAL**  
Traiguén N° 8251 Santa Rosa N° 3775  
Brasil 1616 Mercado Matadero N° 465  
San Francisco N° 2163 José Tobías N° 2774  
Puma N° 1306 12 de Octubre N° 5190  
Lira N° 992 Pirámide N° 625  
Tupungato N° 5498 Mercado Matadero N° 324  
Mercado Matadero N° 445 Vega Central N° 296  
Curianca N° 826 Santa Rosa N° 8099  
San Camilo c. Argomedo Guanaco N° 2131

**CARNICERIAS ASOCIADAS**  
Robles N° 1109 Vega Chica - Puesto 220  
Tarapacá N° 1124 Vega Chica - Puesto 55  
Vega Municipal - Puesto 265 Vega Chica - Puesto 56  
Pedro Mira N° 1745 María del Pilar N° 3218  
Club Hípico N° 3629 Salvador N° 2143  
José Cáceres N° 749 Esperanza c. Romero  
Vega Chica - Puesto 30-B

**CARNICERIAS CENTRAL QUINTA NORMAL**  
J. Rebocío N° 2550 Progreso N° 1131  
S. Gutiérrez N° 5696 S. Gutiérrez N° 6367  
Benedicto XV N° 291 Pantaleón Cortez N° 1827  
Mapocho N° 6547 Calle 6 N° 48  
Mapocho N° 5467 Progreso N° 1154  
Neptuno N° 1316 Presidente Truman N° 7215  
Calle 3 N° 2646 Arturo Prat N° 4939  
Catedral N° 6153

**CARNICERIAS "FRIGORIFICO O'HIGGINS"**  
Salomón Sack N° 914 Avenida Central N° 6742  
Salomón Sack N° 660 Valparaíso Buzeta N° 365  
Coquimbo N° 1051 Darwin N° 230  
Gran Avenida N° 6505 Santa Flomina N° 1313  
14 de Octubre N° 86 Avenida Ecuador N° 4222  
Arturo Alessandri N° 290 Gandarillas N° 1701  
Peñaca N° 1861 San Fernando N° 1223  
Tercera Transversal N° 5406 Basculán Guerrero N° 884  
Tucumán N° 8847 Vega Poniente - Puesto 23  
El Líbano N° 3388 Carmen Mena N° 659  
José Arrieta N° 7338 Pedro Alessandri N° 0488  
Blanco Encalada N° 2771 Cinco y Medio Pobl. E. Fernández  
San Bernardo, Paradero 40 Rosemblan N° 1199  
Manuel Rodríguez N° 139 Nueva Uno Ñuñoa N° 1581

**CENTRAL DE COMPRAS SANTIAGO OESTE**  
5 de Abril N° 3699 Mapocho N° 5398  
Einstein N° 7016 Barnechea N° 151  
Dgo. Correa N° 401 San Dionisio N° 2616  
San Pablo N° 3201 Victoria N° 1553  
Avda. Lo Ovalle N° 2533 Robles N° 1257  
Sodio N° 3211 Muñoz Gamero N° 398  
Ferrocaril N° 7215 Mapocho N° 2999  
Las Rejas N° 101

**CENTRALES DE COMPRA SUR**  
Mercado Matadero N° 433 General Keiner N° 671  
Mercado Matadero N° 454 Mercado Matadero N° 409  
Mercado Matadero N° 455 Tomé N° 0924  
Mercado Matadero N° 315 Mercado Matadero N° 432  
Panamericana Sur N° 2821

**CENTRAL DE COMPRAS SAN BERNARDO**  
Eyzaguirre N° 721 General Koerner N° 908. Par. 30  
Michimalonco N° 220, Par. N° 30 Eyzaguirre N° 146  
Mercado Municipal, Puesto N° 43 Gran Avenida N° 9481. Par. N° 28  
1° de Mayo N° 287 1° de Mayo N° 22  
Claudio Arrau N° 201, Par. N° 35 Eyzaguirre N° 1000  
Gran Avenida N° 9914, Par. N° 30 1° de Mayo N° 601  
Eyzaguirre N° 1294

**CENTRAL DE COMPRAS LIBERTAD**  
Capitán Gálvez N° 4309 Herrera N° 1197  
Alameda N° 3485 Vega Central, Puesto 290  
Vicuña Mackenna N° 4190 San Pablo N° 2881  
Vega Central, Puesto 277





Campeonas.— El equipo de primera división de Universidad Católica se adjudicó, sin derrotas, el título en el Torneo de Clausura del Voleibol Metropolitano. En el grabado, están, de izquierda a derecha, Mónica Duval, Carmen Blanco, Ximena Ibáñez, Judith Gengler, Mirta Berger, María Teresa Alvear y Silvia Oliva capitana del cuadro.

## Voleibol:

## Copa "Kraizel" Fue para Universidad Católica

En damas, también el título fue para la U.C., y en segunda varones para Universidad Técnica.

Con los triunfos de Universidad Católica primera damas y varones— y Universidad Técnica, segunda varones, culminó anteañoche en el Gimnasio Maccabi el Campeonato de Voleibol de Clausura Copa "Boris Kraizel", que organizó el Club Atlético Israelita Maccabi para honrar la memoria de uno de sus más connotados deportistas. La jornada de clausura contó con encuentros espectaculares, especialmente los tres que definían los títulos. El sexteto femenino de Universidad Católica debió extrañar sus recursos para superar a Israelita Maccabi y quedarse con el trofeo en disputa. El equipo cruzado, tras perder el primer episodio 8-15, se adjudicó el segundo por 15-6, sumando 23 puntos contra 21 de sus crecidas rivales, que en esta oportunidad contaron con tres refuerzos de la "U": Lina Roi, Ximena Visconti y Francisca Zúñiga. Al derrotar a Maccabi, Universidad Católica obtuvo el primer lugar sin registrar derrotas en los seis partidos que cumplió, frente a sus rivales de la final, Cruz Azul y Unión.

El equipo campeón en la final actuó con Carmen Blanco, Mónica Duval (Ximena Ibáñez), Mirta Berger, Silvia

Oliva (capitana), María Teresa Alvear y Judith Gengler. Entrenador: Eduardo Blanco. Israelita Maccabi lo hizo con María Guiloff (capitana), Francisca Zúñiga (Liliana Dujoyne), Ximena Visconti, Lina Roi, Eugenia Salomón y Jacqueline Gleisner. Entrenador: Patricio García.

## U. TÉCNICA EN SEGUNDA

En el torneo para equipos masculinos de segunda división, el título fue para Universidad Técnica, que, a través de la rueda de clasificación y la final, mostró un poderío incuestionable. Fue, sin duda, el equipo más parejo y el que mostró mejores valores individuales. En el match final los universitarios técnicos derrotaron a YMCA por 27 a 21 puntos, y en el primer set el triunfo correspondió a los guayanos 21-15 y el segundo a la U. T. 15-6. En las dos ruedas Universidad Técnica solo perdió un partido, frente a Unión Española, que logró el segundo lugar.

Universidad Técnica en el match final hizo actuar a los siguientes jugadores: Waldo Morales, Gonzalo Depetris, José Munte (capitán), Fernando Orellana, Raúl Pizarro y Juan Carlos Escudero (Enrique Contreras). Entrenador: Miguel Cornejo. YMCA actuó con Alfredo Navarro (capitán), Miguel Castro, Sergio España, Lorenzo Constante, Jorge Abadía, Jorge Acuña, Entrenador: Miguel Castro.

## U. C. EN PRIMERA

En el match principal de la reunión final, Universidad Técnica, triste es decirlo, puso la nota ingrata del certamen al retirarse de la cancha en los puntos finales del tercer episodio de un match que tenían perdido. La actitud de rebeldía de los estudiantes técnicos no se comparaba en ningún caso con la hospitalidad que brindó a todos los voleibolistas participantes el club organizador, Israelita Maccabi. El título fue para Universidad Católica, único equipo que no sufrió derrotas a través de la jornada de clasificación y la final. Los siete partidos en total. Los cruzados mantuvieron su rendimiento que le permitió hacerse pocas semanas obtener por sexta vez consecutiva el título de Campeón Metropolitano. Universidad Católica tuvo más dificultades que las esperadas para doblegar a Universidad Técnica, que llegó a la final con su mejor gente, sintoma inequívoco que aspiraba al título, pero en la cancha no tuvo a su entrenador oficial y el panorama se le presentó oscuro cuando comenzaron las dificultades. La cuenta final indicó 15-7, 15-13 y 15-10 para la U.C., consagrandolo en el último episodio no llegó a su término normal por las razones antes expuestas.

El sexteto campeón se hizo representar por Jaime Grisanti, Roberto Gómez, Patricio Grisanti, Hugo Grisanti, Eduardo Escobar y Eduardo Blanco (capitán). Entrenador: Alfredo Aceituno. La U.C. en el segundo set hizo ingresar a Luis Espósito por Roberto Gómez y Eugenio Sánchez por Patricio Grisanti. Universidad Técnica se presentó con Teodoro Yametti (Fernando Orellana), Carlos Marholz, Alberto del Valle, Jaime Goya, Darío Mutoli (Gonzalo Depetris), Vicente González (capitán), José Munte). A falta del entrenador, dirigieron el equipo los



Lina Roi fue buen refuerzo para Israelita Maccabi en el Campeonato de Voleibol de Clausura, y su actuación le permitió al conjunto de colectividad llegar a disputar el título de campeón. La espigada jugadora de la "U" se esforzó por golpear un balón que tratan de bloquear María Teresa Alvear y Silvia Oliva. Ganó la U. C. y se quedó con el trofeo "Boris Kraizel".

## DOS VECES PASCUA PARA INSA

Los niños de INSA son afortunados. Para ellos hay dos veces Pascua. Una vez —como lo es para todos los niños del mundo— es el día 25 de diciembre. Pero son los únicos que pueden vanagloriarse de haber conocido personalmente, de haber recibido la visita del Viejito Pascuero. Y lo más increíble, que haya llegado al Parque de la Sede Social de INSA en un helicóptero.

Así sucede año a año en General INSA. La empresa ha tomado como una tarea más, y de gran importancia, la organización de una fiesta navideña para los hijos de su personal, que contempla la repartición de regalos para todos, el montaje de un hermoso pesebre, y numerosas otras entretenencias adecuadas para los pequeños.

Este año no fue una excepción. El domingo 17 de diciembre, ante la expectación de los infantiles espectadores, aterrizó un helicóptero, desde donde descendió el Viejito Pascuero. Fue el momento culminante del día y de allí en adelante, él presidió las celebraciones.

Ahora, cuando el día 25 se aproxima, estos pequeños afortunados nuevamente vivirán la alegría de la Pascua. ¿Quién fuera niño!



Ante la expectación del público que lo esperaba impaciente, el Viejito de Pascua desciende de un moderno helicóptero, cargado de regalos. El parque de la industria fue escenario, una vez más, de la emoción y alegría de los hijos del personal de INSA en esta tradicional celebración.



Un aspecto del Pesebre arreglado en la fuente del parque INSA, con motivo de la Fiesta de Navidad.



Unas temibles "fieras" pasean por el Parque en la Sede Social de INSA para entretenimiento de chicos (y grandes) durante la fiesta navideña celebrada el domingo 17 de diciembre.

## Pesistas campeones nacionales compiten en "Gimnasio York"

En el Gimnasio York se realizará este sábado desde las 15 horas una interesante competencia de levantamiento de pesas, torneo patrocinado por la Federación Chilena que preside Miguel Sepúlveda.

Aproximando la presencia de algunos de los pesistas de Antofagasta y Punta Arenas que participaron el fin de semana pasado en el Campeonato de Chile, efectuado en Melipilla, donde varios de ellos se clasificaron campeones nacionales, los directivos de este deporte organizaron este nuevo evento, en el cual esperan sean batidos los récords.

Junto a los clasificados pesistas Santiago Vidal, campeón chileno de peso pluma; Nelson Poblete, gallo; y José Echeverría, Pedro Vicencio, medianos, todos antofagastinos, estarán los puntarenenses Ricardo Aitua, campeón nacional de peso gallo, y el campeón junior Plácido Neira.

Por Santiago participarán, entre otros, Patricio Ramírez y Eduardo Pérez.

## COMPRE PARA NAVIDADES

CHALES MANTAS  
PONCHOS CHALONES  
BUFANDAS



DE MOHAIR VICUÑA ALPACA

EN:

TEXTILES ESTADO

ESTADO 201

## DIRECCION GENERAL DE LOS SERVICIOS DE LA ARMADA

## PROPUESTA PUBLICA Nº 2.500

Llámanse la atención del comercio en general a esta Propuesta que está solicitando la Armada por los siguientes artículos de Servicio de Mesa y Cocina:

CUCHARAS, CUCHILLOS Y TENEDORES PARA MESA — VASOS PARA AGUA — CUCHARITAS PARA CAFE — BANDEJAS CHICAS — SALEROS PERSONALES — PANERAS — AZUCAREROS — SALEROS COMUNES — TAZAS CALDERAS Y TAZON DE PORCELANA — BANDEJAS CON DIVISIONES — BANDEJAS Y TAZONES DE SUPERDIN — GENERO PARA MANTIL — ABRIDORES DE TARROS — GAMELAS, GARRAFAS Y FONDOS DE ALUMINIO — MAQUINAS PARA MOLER CARNE — COLADORES DE REJILLA DE ALAMBRE — BATIDORES — CUCHARONES — MAQUINAS PARA MOLER PAPAS — CUCHILLO PARA COCINA.

Esta Propuesta se abrirá en el Departamento de Adquisiciones de la Dirección General de los Servicios de la Armada, el MIÉRCOLES 3 DE ENERO DE 1982 a las 15.00 horas.

Los formularios respectivos pueden solicitarse en Valparaíso, calle Prat 620, 2.º piso, y en Santiago, Comandancia en Jefe de la Armada, edificio del Ministerio de Defensa Nacional, 7.º piso.

EL DIRECTOR GENERAL DE LOS SERVICIOS DE LA ARMADA.

## ¡DESDE HOY! SERVICIO ESPECIAL DE TRENES FESTIVIDADES DE PASCUA

SERVICIO DE TRENES DE PASAJEROS — INCLUYE LOS TRENES ESPECIALES Y HABITUALES

## VIERNES 22 DICIEMBRE

SANTIAGO — VALPARAISO	VALPARAISO — SANTIAGO
7.45 Expreso	6.30 Local desde Tiltil
8.30 Ordinario	6.50 Ordinario desde Quillota
12.00 Expreso	7.30 Automotor Salón
12.30 Local a Tiltil	7.45 Expreso
14.00 Expreso	8.30 Ordinario
14.10 Ordinario	11.30 Automotor Salón
17.30 Expreso (directo a Viña)	12.00 Expreso
17.45 Expreso	14.00 Local desde Tiltil
18.15 Local a Tiltil	14.00 Expreso
18.30 Automotor Salón (directo a Viña)	14.45 Ordinario
19.00 Automotor Salón (se detiene Quillota)	17.45 Expreso desde Viña
19.30 Expreso	17.45 Expreso
20.00 Ordinario	19.30 Expreso
21.15 Expreso	20.00 Local desde Tiltil
21.30 Local a Tiltil	

## SABADO 23 DICIEMBRE

SANTIAGO — VALPARAISO	VALPARAISO — SANTIAGO
7.15 Expreso (directo a Viña)	6.30 Local desde Tiltil
7.45 Expreso	6.50 Ordinario desde Quillota
8.30 Ordinario	7.30 Automotor Salón
11.30 Automotor Salón	7.45 Expreso
12.00 Expreso	8.30 Ordinario
12.30 Local a Tiltil	11.30 Automotor Salón
14.00 Expreso	12.00 Expreso
14.10 Ordinario	14.00 Local desde Tiltil
16.30 Automotor Salón	14.00 Expreso
17.45 Expreso	14.45 Ordinario
18.15 Local a Tiltil	17.45 Expreso
19.00 Automotor Salón	19.00 Automotor Salón
19.30 Expreso	19.30 Expreso
20.00 Ordinario	20.00 Local desde Tiltil

## DOMINGO 24 DICIEMBRE

SANTIAGO — VALPARAISO	VALPARAISO — SANTIAGO
7.45 Expreso	6.50 Ordinario desde Quillota
8.30 Ordinario	7.45 Expreso
10.00 Automotor Salón	8.30 Ordinario
12.00 Expreso	11.30 Automotor Salón
14.00 Expreso	12.00 Expreso
14.10 Ordinario	14.00 Expreso
16.30 Automotor Salón	14.45 Ordinario
17.45 Expreso	17.45 Expreso
19.30 Expreso	20.00 Expreso
20.00 Ordinario	

## LUNES 25 DICIEMBRE

SANTIAGO — VALPARAISO	VALPARAISO — SANTIAGO
7.45 Expreso	6.50 Ordinario desde Quillota
8.30 Ordinario	7.45 Expreso
10.00 Automotor Salón	8.30 Ordinario
12.00 Expreso	11.30 Automotor Salón
14.00 Expreso	12.00 Expreso
14.10 Ordinario	14.00 Expreso
16.30 Automotor Salón	14.45 Ordinario
17.45 Expreso	17.45 Expreso
19.30 Expreso	20.00 Expreso
20.00 Ordinario	

## MARTES 26 DICIEMBRE

SANTIAGO — VALPARAISO	VALPARAISO — SANTIAGO
7.45 Expreso	6.30 Local desde Tiltil
8.30 Ordinario	6.50 Ordinario desde Quillota
10.00 Automotor Salón	7.30 Automotor Salón
12.00 Expreso	7.45 Expreso
12.30 Local a Tiltil	8.30 Ordinario
14.00 Expreso	11.50 Expreso desde Viña
14.10 Ordinario	12.00 Expreso
17.45 Expreso	14.00 Local desde Tiltil
18.15 Local a Tiltil	14.00 Expreso
19.00 Automotor Salón	14.45 Ordinario
19.30 Expreso	17.45 Expreso
20.00 Ordinario a Quillota	19.30 Expreso
21.30 Local a Tiltil	20.00 Local desde Tiltil

PARA SU MAYOR COMODIDAD, RESERVE ANTICIPADAMENTE SU ASIENTO NUMERADO EN LOS AUTOMOTORES SALONES Y EN LOS COCHES DE PRIMERA CLASE EN TRENES EXPRESOS.

Para mayores datos, consultar a las Estaciones y Oficina Central de Informaciones de Santiago, ubicada en Av. Bernardo O'Higgins 853, con teléfonos 391818 y 30746.

FERROCARRILES DEL ESTADO



## Siete Nadadores Viajarán al Internacional Juvenil

La delegación serán siete los nadadores chilenos que participarán en el Campeonato Internacional Juvenil de Uruguay, que se celebrará en Montevideo del 1 al 13 de enero en Montevideo. La delegación nacional, que es su primera o segunda participación internacional, que se celebrará por las excepcionales condiciones de la temporada de la temporada 1967-1968.

El hecho de que sean nadadores infantiles en su mayoría los representantes nacionales, interpreta el sentir de

los dirigentes de la Federación Chilena de Natación, que preside Sergio Corvalán, que están buscando en los más jóvenes el futuro del deporte acuático.

La delegación chilena irá presidida por Marcos Aviño, vicepresidente de la Federación, completando la parte directiva el entrenador Juan Carlos Rojas y la señora Eva Simón de Aviño, como acompañante. El grupo partirá el 8 de enero, regresando el 18 del mismo mes.

### Barrancas: Blanqueado, es el candidato al título de campeón

A un paso de conseguir su cuarto campeonato está el Club Deportivo Población Blanqueado en el Torneo oficial de fútbol de la Asociación de Las Barrancas.

En su último compromiso venció con sus tres divisiones a Jardín Lo Prado, 4 por 1, 2 por 0 y 5 por 0, en 3a., 2a. y 1a. división.

El equipo final lo tendrá este fin de semana cuando enfrente a Lucero de Barrancas.

La alineación que presentó Población Blanqueado ante Jardín Lo Prado fue la siguiente: Héctor Pacheco, Juan Camilo, Oscar Acosta, Sergio Palacios, José Chamorro, Juan González, Marín Yevones, Julio Palacios, José Mella, Nelson Arredondo y Ramon Estay.

El millonario certamen con que LA NACION, el Diario de los Deportistas, está celebrando el año de su 50.º aniversario al servicio del Periodismo y el Progreso de Chile, toca a su término.

Estrellas del Deporte, el Teatro y la Canción, tuvo entre sus auspiciadores al Rey de los Delantales, el famoso JULÍN SERRA, con sus dos locales de venta en San Antonio 559 y en Diagonal Cervantes 684.

Allí en los establecimientos "JULÍN SERRA" encuentra el profesional, el científico, el universitario, el escolar, el empleado, el oficinista o el obrero —y todo aquel que por su actividad le sea menester— el delantal, la casaca, el overol o el uniforme preciso, a su gusto y al precio que más convenga a sus particulares intereses.

Por eso, no es una mera expresión propagandística, cuando se afirma que JULÍN SERRA forma parte de nuestras actividades.

Delantales para los colegios fiscales y particulares de Chile; para médicos, odontólogos, laboratoristas, enfermeras; para bancos, cajas, oficinas; uniformes para fuentes de soda, bares, grillas; overoles para trabajos manuales son algunos de los productos de las diferentes líneas laborales que fabrica y ofrece a su público "JULÍN SERRA" en sus dos almacenes distribuidores de San Antonio 559 y Avenida Diagonal Cervantes 684.

Son los productos que las "Estrellas" han regalado a sus amigos en las rifas trimestrales de abril, julio, septiembre y noviembre y en el sorteo gigante de clausura de diciembre y cuya lista de ganadores hemos publicado ayer por segunda vez.

Cuando precise de un delantal u overol, recuerde este nombre y no se arrepentirá: "JULÍN SERRA", el Rey de los Delantales.

### CONCURSO "AÑO DEL CINCUENTENARIO":

## Julín Serra y las "Estrellas" Obsequiaron Útiles Prendas para las Horas de Trabajo

El MIÉRCOLES 27, a las 17 horas, las "Estrellas", en un gran acto en el hall central de nuestro diario, entregarán los regalos del sorteo final realizado el viernes 15 en las tómbolas de la POLLA CHILENA DE BENEFICENCIA.— El Correo de las "Estrellas".

SE APROXIMA ENTREGA DE PREMIOS FINALISTAS

El próximo MIÉRCOLES 27, el millonario certamen de las "Estrellas" procederá en un acto público, en el hall central de LA NACION, —Aguilinas 1269, primer piso— a la entrega de los 196 regalos que rifa en el sorteo final realizado el viernes 15 en las tómbolas de la POLLA CHILENA DE BENEFICENCIA y ante el notario público, Alfredo Astaburuaga Gálvez.

### EL CORREO DE LAS "ESTRELLAS"

Y llegamos a esta parte de la diaria crónica en donde los amigos de las "Estrellas" encuentran su paño de lágrimas, especialmente aquellos que no tuvieron la suerte de ganar un regalo.

Z. A. DE DURAN, Valparaíso.— Justificado su reclamo, mi querida abuelita. Vaya usted personalmente a nuestra Agencia en el puerto con el Album en que aparece el número premiado con un mantel Implantex. Hable personalmente con Sarita Vial —nuestra corresponsal— y nosotros le enviaremos el regalo allí o a su domicilio particular.

¡Feliz Navidad, abuelita portueña!

EDUARDO CUMSILLA A., Curicó.— ¿No pudo completar su último Album de las "Estrellas"? No es mala suerte, la culpa es de su papito, pequeño amigo, que se negó a comprarle los últimos diarios. Tíete, razón, había que aprovechar que se publicaban 12 fotografías. ¡Feliz Navidad, mi amiguito!

KENITA ALDAY A., Calama.— El martes y ayer jueves, amiguita de las "Estrellas", se publicó por segunda vez la lista completa de los ganadores de los 196 regalos que se rifaron en el sorteo de

clausura de este millonario certamen con que LA NACION ha celebrado sus 50 años de vida. Si está premiada debe enviarnos el Album de las "Estrellas", con el boleto y de retorno, sin costo alguno, para usted, irá el

premio y, por supuesto, su Album. ¡Feliz Pascua! Y le doy en el gusto con una copla.

Esta jornada es buena, pequeña amiga Kena. Nada nos apena. Ni siquiera "Charles Mena".

## BASQUETBOL MEXICANO QUIERE JUGAR EN CHILE

La Federación de Fútbol de México ha enviado una nota a la Federación Chilena en la cual consulta la posibilidad que el cuadro nacional azteca juegue en nuestro país en el mes de mayo de 1968.

La entidad mexicana está trabajando a full-time su plantel que actuará en las próximas olimpiadas y ya ha establecido contactos con las demás Federaciones sudamericanas. El cuadro azteca re-

lizará una larga gira por esta parte del continente y tienen a Chile en el calendario de partidos para los días 1.º y 2.º de mayo.

Los dirigentes chilenos en principio respondieron que era posible que se realizarán estos encuentros, mas considerando que para esa fecha el plantel nacional estará de vuelta de su participación en el Sudamericano de Asunción, Paraguay.

## EN EL ESTADIO NACIONAL

**4 horas de felicidad**  
para todos los niños de Chile



SORPRESA DE NAVIDAD para Ud. y su familia con sólo mostrar su libreta del Banco del Estado o retirar su entrada en Lira 29-A.

Sábado 23 de Diciembre a las 3 de la tarde

LAS PUERTAS DEL ESTADIO SE ABRIRAN A LA 1 DE LA TARDE

MOVILIZACION ESPECIAL DESDE: ESTACION MAPOCHO Y PLAZA BULNES

Una fiesta colosal y el festival gigante de las américas para los que tienen una libreta de ahorro en el

una colaboración de  
**HELADOS BRESLER**  
a los niños de Chile



**BANCO del ESTADO**  
Ayuda a vivir mejor

Valentin Ramos es una de las figuras infantiles destacadas que competirá en el Torneo Internacional Juvenil de Natación a realizarse en Uruguay.

### VALENTIN RAMOS, PRIMER PALETISTA DE CISTERNAS

Designado por la excelente familia cumplida en el presente año, fue el campeón de la Asociación de Clubes de Deportes Juveniles, Valentin Ramos, jugador que en representación de Chile obtuvo el quinto lugar en el Campeonato Sudamericano —en la categoría juvenil— y posteriormente, el primer lugar en el torneo nacional en el torneo celebrado en Los Lagos.

Este motivo de orgullo vale para el club y, más aún, para la Asociación de Clubes de Fútbol de Chile, que tuvo en el campeón paletista al jugador representante de sus divisiones oficiales.

La última competencia organizada por la Asociación de Clubes de Fútbol de Chile, destinada a paletistas juveniles, dio el resultado siguiente: 1.º Wilfredo Flores, del Club Lautaro; 2.º Orlando Sánchez, del Lautaro; 3.º Carlos Avila, de Juventud Progreso.



Valentin Ramos, el primero en el grabado, junto a Alfredo Flores, tuvo su debut internacional en el Campeonato Sudamericano de Fútbol de Chile, competencia en la que mejoró sus últimos partidos.

### CONFECCIONES FLORES

Avisa a su distinguida clientela que está atendiendo en su Fábrica de

**ESMERALDA N° 780**







CONCURSO “AÑO DEL CINCUENTENARIO”:

# Mire y Revise su Album de las “Estrellas” que Aquí Está el Regalo Tan Esperado

Los boletos numerados que a continuación se detallan resultaron premiados en el SORTEO DE CLAUSURA del certamen de LA NACION, “Estrellas del Deporte, el Teatro y la Canción”, efectuado el Viernes 15 de diciembre en las tómbolas de la “POLLA CHILENA DE BENEFICENCIA”, en presencia del Notario Público, Alfredo Astaburuaga Gálvez

Boleto premiado - Serie	
UNA CASA PREFABRICADA, de la Cia. Agricola Forestal “COPIHUE”	01620-A
UN REFRIGERADOR “Madema” de la firma “Abastible” S.A.	50736-A
UN TELEVISOR “Geloso” de la firma “Donado y Caro” Ltda.	27329-A
UNA COCINA “Gravon” de la firma “Abastible” S.A.	27039-B
UN TELEVISOR “Geloso” de la firma “Donado y Caro” Ltda.	29668-B
UNA ESTUFA “Fensa” de la firma “Abastible” S.A.	18067-A
UNA COCINA “Gravon” de la firma “Abastible” S.A.	38374-A
UN TELEVISOR “Geloso” de la firma “Donado y Caro” Ltda.	44872-A
UN REFRIGERADOR “Madema” de la firma “Abastible” S.A.	6522-A
UNA COCINA “Madema” de la firma “Abastible” S.A.	40597-A
UN TELEVISOR “Geloso” de “Bonacic y Caro” Ltda.	32413-A
UNA ESTUFA “Fensa” de la firma “Abastible” S.A.	27963-B
UNA COCINA “Gravon” de la firma “Abastible” S.A.	30131-A
UN TELEVISOR “Geloso” de “Bonacic y Caro” Ltda.	1604-B
UNA COCINA “Gravon” de la firma “Abastible” S.A.	32930-B
UN RADIO PORTATIL “Philips” de la firma “Antivero” S.A.C.	29880-A
UNA COCINA “Gravon” de la firma “Abastible” S.A.	45255-A
UN TELEVISOR “Geloso” de “Bonacic y Caro” Ltda.	28786-B
UN RADIO PORTATIL “Philips” de la firma “Antivero” S.A.C.	47378-A
UNA COCINA “Madema” de la firma “Abastible” S.A.	34922-B
UNA GUITARRA del Salón Musical “Eugenio Dávalos”	31541-B
UNA JUGUERA “Sindellita” de la firma “Antivero” S.A.	7584-B
UN VALE DE \$ 400 por artículos tejidos de “Rose Marie Reid”	35465-A
UN COLCHON tipo extra de la firma “Implatex” S.A.	40302-A
UN RELOJ “Chevron” de “Relojeria Gabor”	26923-A
UN RADIO SOBREMESA “Philips” de la firma “Antivero” S.A.C.	48213-A
UNA MAQUINA DE AFEITAR “Philishave” de “Casa Radiolandia”	36372-A
UN VALE DE \$ 400 por artículos tejidos de “Rose Marie Reid”	13497-A
UN RELOJ “Chevron” de “Relojeria Gabor”	48407-A
UN RADIO PORTATIL “Philips” de la firma “Antivero” S.A.C.	37888-A
UNA GUITARRA del Salón Musical “Eugenio Dávalos”	32221-A
UNA JUGUERA “Sindellita” de la firma “Antivero” S.A.C.	26771-A
UN VALE DE \$ 400 por artículos tejidos de “Rose Marie Reid”	38678-A
UN COLCHON tipo extra de la firma “Implatex” S.A.	28117-B
UN RELOJ “Chevron” de “Relojeria Gabor”	39583-A
UN RADIO SOBREMESA “Philips” de la firma “Antivero” S.A.C.	44287-A
UNA MAQUINA DE AFEITAR “Philishave” de “Casa Radiolandia”	19114-A
UN VALE DE \$ 400 por artículos tejidos de “Rose Marie Reid”	27848-A
UN RELOJ “Chevron” de “Relojeria Gabor”	12782-B
UN RADIO PORTATIL “Philips” de la firma “Antivero” S.A.C.	45906-A
UNA GUITARRA del Salón Musical “Eugenio Dávalos”	21556-A
UNA JUGUERA “Sindellita” de la firma “Antivero” S.A.C.	45333-A
UN VALE DE \$ 400 por artículos tejidos de “Rose Marie Reid”	34902-A
UN COLCHON tipo extra de la firma “Implatex” S.A.	49660-A
UN VALE DE \$ 400 por artículos tejidos de “Rose Marie Reid”	4610-A
UN RELOJ “Chevron” de “Relojeria Gabor”	44322-A
UN RADIO SOBREMESA “Philips” de la firma “Antivero” S.A.C.	9972-A
UNA MAQUINA DE AFEITAR “Philishave” de “Casa Radiolandia”	31655-A
UN VALE DE \$ 400 por artículos tejidos de “Rose Marie Reid”	36285-A
UN RELOJ “Chevron” de “Relojeria Gabor”	29215-A
UN RADIO PORTATIL “Philips” de la firma “Antivero” S.A.C.	31060-B
UNA GUITARRA del Salón Musical “Eugenio Dávalos”	35549-A
UNA JUGUERA “Sindellita” de la firma “Antivero” S.A.C.	45422-A
UN VALE DE \$ 400 por artículos tejidos de “Rose Marie Reid”	8168-B
UN COLCHON tipo extra de la firma “Implatex” S.A.	35552-A
UN VALE DE \$ 400 por artículos tejidos de “Rose Marie Reid”	13563-A
UN RELOJ “Chevron” de “Relojeria Gabor”	11836-A
UN RADIO PORTATIL “Philips” de la firma “Antivero” S.A.C.	31654-A
UNA MAQUINA DE AFEITAR “Philishave” de “Casa Radiolandia”	30628-B
UN VALE DE \$ 400 por artículos tejidos de “Rose Marie Reid”	39290-A
UN COLCHON tipo extra de la firma “Implatex” S.A.	42505-A
UN RELOJ “Chevron” de “Relojeria Gabor”	36930-A
UNA GUITARRA del Salón Musical “Eugenio Dávalos”	25458-A
UNA JUGUERA “Sindellita” de la firma “Antivero” S.A.C.	39863-A
UN VALE DE \$ 400 por artículos tejidos de “Rose Marie Reid”	3083-B
UN RELOJ “Chevron” de “Relojeria Gabor”	39392-A
UNA MAQUINA DE AFEITAR “Philishave” de “Casa Radiolandia”	36723-A
UNA GUITARRA del Salón Musical “Eugenio Dávalos”	36796-A
UNA JUGUERA “Sindellita” de la firma “Antivero” S.A.C.	43127-A
UN VALE DE \$ 400 por artículos tejidos de “Rose Marie Reid”	42937-A
UN COLCHON tipo extra de la firma “Implatex” S.A.	43096-A
UN VALE DE \$ 400 por artículos tejidos de “Rose Marie Reid”	38907-A
UN RELOJ “Chevron” de “Relojeria Gabor”	48227-A
UNA MAQUINA DE AFEITAR “Philishave” de “Casa Radiolandia”	50666-A
UN VALE DE \$ 400 por artículos tejidos de “Rose Marie Reid”	27213-A
UN RELOJ “Chevron” de “Relojeria Gabor”	2789-A
UNA MAQUINA DE AFEITAR “Philishave” de “Casa Radiolandia”	28018-A
UN VALE DE \$ 400 por artículos tejidos de “Rose Marie Reid”	21367-A
UN RELOJ “Chevron” de “Relojeria Gabor”	10449-B
UNA MAQUINA DE AFEITAR “Philishave” de “Casa Radiolandia”	28869-A
UN VALE DE \$ 400 por artículos tejidos de “Rose Marie Reid”	36031-A
UN RELOJ “Chevron” de “Relojeria Gabor”	32310-A
UNA MAQUINA DE AFEITAR “Philishave” de “Casa Radiolandia”	32041-A
UN VALE DE \$ 400 por artículos tejidos de “Rose Marie Reid”	46492-A
UN RELOJ “Chevron” de “Relojeria Gabor”	45200-A
UNA MAQUINA DE AFEITAR “Philishave” de “Casa Radiolandia”	43569-A
UN VALE DE \$ 400 por artículos tejidos de “Rose Marie Reid”	48137-A
UN RELOJ “Chevron” de “Relojeria Gabor”	27508-B
UNA MAQUINA DE AFEITAR “Philishave” de “Casa Radiolandia”	9165-A

91.-	dos “Rose Marie Reid”	49953-A
92.-	UN RELOJ “Chevron” de “Relojeria Gabor”	26513-B
93.-	UNA ALMOHADA de la firma “Implatex” S.A.	46109-A
94.-	UN DISCO L.P. “Philips” de “Casa Radiolandia”	15440-B
95.-	UN ALMOHADON de la firma “Implatex” S.A.	41177-A
96.-	UN VALE DE \$ 400 por artículos tejidos de “Rose Marie Reid”	38878-A
97.-	UN RELOJ “Chevron” de “Relojeria Gabor”	39661-A
98.-	UNA ALMOHADA de la firma “Implatex” S.A.	44647-A
99.-	UN DISCO L.P. “Philips” de “Casa Radiolandia”	50432-A
100.-	UN ALMOHADON de la firma “Implatex” S.A.	43059-A
101.-	UN VALE DE \$ 400 por artículos tejidos de “Rose Marie Reid”	37130-A
102.-	UN RELOJ “Chevron” de “Relojeria Gabor”	23948-A
103.-	UN ALMOHADON de la firma “Implatex” S.A.	44623-A
104.-	UN DISCO “45” “Philips” de “Casa Radiolandia”	22283-B
105.-	UNA OBRA LITERARIA de “Libreria Renacimiento”	48644-A
106.-	UN DELANTAL de “Julín Serra”	43852-A
107.-	UNA PELOTA FUTBOL de Casa de Deportes “Hernán Solís”	19028-B
108.-	UN MANTEL de hule de 1,35x2 mts. de la firma “Implatex” S.A.	42675-A
109.-	UN VALE DE \$ 400 por artículos tejidos de “Rose Marie Reid”	48202-A
110.-	UN RELOJ “Chevron” de “Relojeria Gabor”	28986-A
111.-	UN ALMOHADON de la firma “Implatex” S.A.	41975-A
112.-	UN DISCO “45” “Philips” de “Casa Radiolandia”	44032-A
113.-	UNA OBRA LITERARIA de “Libreria Renacimiento”	10576-B
114.-	UN DELANTAL de “Julín Serra”	48900-A
115.-	UNA PELOTA FUTBOL de Casa de Deportes “Hernán Solís”	35091-A
116.-	UN MANTEL de hule de 1,35x2 mts. de la firma “Implatex” S.A.	43764-A
117.-	UN VALE DE \$ 400 por artículos tejidos de “Rose Marie Reid”	28249-A
118.-	UN RELOJ “Chevron” de “Relojeria Gabor”	29285-A
119.-	UN ALMOHADON de la firma “Implatex” S.A.	27566-A
120.-	UN DISCO “45” “Philips” de “Casa Radiolandia”	29484-A
121.-	UNA OBRA LITERARIA de “Libreria Renacimiento”	35792-A
122.-	UN DELANTAL de “Julín Serra”	4727-B
123.-	UNA PELOTA FUTBOL de Casa de Deportes “Hernán Solís”	5100-A
124.-	UN MANTEL de hule de 1,35x2 mts. de la firma “Implatex” S.A.	31966-A
125.-	UN VALE DE \$ 400 por artículos tejidos de “Rose Marie Reid”	46075-A
126.-	UN RELOJ “Chevron” de “Relojeria Gabor”	50107-A
127.-	UN ALMOHADON de la firma “Implatex” S.A.	46434-A
128.-	UN DISCO “45” “Philips” de “Casa Radiolandia”	34853-A
129.-	UNA OBRA LITERARIA de “Libreria Renacimiento”	26912-B
130.-	UN DELANTAL de “Julín Serra”	42765-A
131.-	UNA PELOTA FUTBOL de Casa de Deportes “Hernán Solís”	16108-B
132.-	UN MANTEL de hule de 1,35x2 mts. de la firma “Implatex” S.A.	30394-B
133.-	UN VALE DE \$ 400 por artículos tejidos de “Rose Marie Reid”	43032-A
134.-	UN RELOJ “Chevron” de “Relojeria Gabor”	80247-A
135.-	UN ALMOHADON de la firma “Implatex” S.A.	28760-B
136.-	UN DISCO “45” “Philips” de “Casa Radiolandia”	50692-A
137.-	UNA OBRA LITERARIA de “Libreria Renacimiento”	33735-B
138.-	UN DELANTAL de “Julín Serra”	47161-A
139.-	UNA PELOTA FUTBOL de Casa de Deportes “Hernán Solís”	10413-A
140.-	UN MANTEL de hule de 1,35x2 mts. de la firma “Implatex” S.A.	46283-A
141.-	UN VALE DE \$ 400 por artículos tejidos de “Rose Marie Reid”	35884-A
142.-	UN RELOJ “Chevron” de “Relojeria Gabor”	30135-B
143.-	UN ALMOHADON de la firma “Implatex” S.A.	29062-A
144.-	UN DISCO “45” “Philips” de “Casa Radiolandia”	32143-B
145.-	UNA OBRA LITERARIA de “Libreria Renacimiento”	39974-A
146.-	UN DELANTAL de “Julín Serra”	34443-A
147.-	UNA PELOTA FUTBOL de Casa de Deportes “Hernán Solís”	49008-A
148.-	UN MANTEL de hule de 1,35x2 mts. de la firma “Implatex” S.A.	49876-A
149.-	UN VALE DE \$ 400 por artículos tejidos de “Rose Marie Reid”	48053-A
150.-	UN RELOJ “Chevron” de “Relojeria Gabor”	19966-A
151.-	UN ALMOHADON de la firma “Implatex” S.A.	42786-A
152.-	UN DISCO “45” “Philips” de “Casa Radiolandia”	50077-A
153.-	UNA OBRA LITERARIA de “Libreria Renacimiento”	27638-B
154.-	UN DELANTAL de “Julín Serra”	46350-A
155.-	UNA PELOTA FUTBOL de Casa de Deportes “Hernán Solís”	43085-A
156.-	UN MANTEL de hule de 1,35x2 mts. de la firma “Implatex” S.A.	50866-A
157.-	UN VALE DE \$ 400 por artículos tejidos de “Rose Marie Reid”	35180-A
158.-	UN RELOJ “Chevron” de “Relojeria Gabor”	48539-A
159.-	UN ALMOHADON de la firma “Implatex” S.A.	32313-A
160.-	UN DISCO “45” “Philips” de “Casa Radiolandia”	27225-B
161.-	UNA OBRA LITERARIA de “Libreria Renacimiento”	26125-B
162.-	UN DELANTAL de “Julín Serra”	33180-A
163.-	UNA PELOTA FUTBOL de Casa de Deportes “Hernán Solís”	31379-A
164.-	UN MANTEL de hule de 1,35x2 mts. de la firma “Implatex” S.A.	46039-A
165.-	UN VALE DE \$ 400 por artículos tejidos de “Rose Marie Reid”	39198-A
166.-	UN RELOJ “Chevron” de “Relojeria Gabor”	37719-A
167.-	UN ALMOHADON de la firma “Implatex” S.A.	20855-A
168.-	UN DISCO “45” “Philips” de “Casa Radiolandia”	25986-A
169.-	UNA OBRA LITERARIA de “Libreria Renacimiento”	38974-A
170.-	UN DELANTAL de “Julín Serra”	41545-A
171.-	UNA PELOTA FUTBOL de Casa de Deportes “Hernán Solís”	2509-B
172.-	UN MANTEL de hule de 1,35x2 mts. de la firma “Implatex” S.A.	47967-A
173.-	UN VALE DE \$ 400 por artículos tejidos de “Rose Marie Reid”	44818-A
174.-	UN RELOJ “Chevron” de “Relojeria Gabor”	29106-B
175.-	UN ALMOHADON de la firma “Implatex” S.A.	31312-B
176.-	UN DISCO “45” “Philips” de “Casa Radiolandia”	41127-A
177.-	UNA OBRA LITERARIA de “Libreria Renacimiento”	41198-A
178.-	UN DELANTAL de “Julín Serra”	15821-A
179.-	UNA PELOTA FUTBOL de Casa de Deportes “Hernán Solís”	43213-A
180.-	UN MANTEL de hule de 1,35x2 mts. de la firma “Implatex” S.A.	42722-A
181.-	UN VALE DE \$ 400 por artículos tejidos de “Rose Marie Reid”	29320-B
182.-	UN RELOJ “Chevron” de “Relojeria Gabor”	32176-B
183.-	UN ALMOHADON de la firma “Implatex” S.A.	27226-A
184.-	UN DISCO “45” “Philips” de “Casa Radiolandia”	28946-B
185.-	UNA OBRA LITERARIA de “Libreria Renacimiento”	40294-A



## ARTE Y LUZ

GRAN VARIEDAD EN:

- GUINALDAS
- AMPOLLETAS DE COLORES
- VENTILADORES
- EXTRACTORES DE AIRE
- LINEA COMPLETA MARMICOC
- PLANCHAS
- CABLES EN GENERAL
- EQUIPOS FLUORESCENTES
- Y TODO SURTIDO EN LAMPARAS

DEPOSITO DE FABRICA  
PORTAL EDWARDS 2784

## ARTE Y LUZ

Alameda 2784 Portal Edwards-Fono 92082

### EL MILAGRO ALFMAN

# MIRACORD 16 ELAC

Para los conocedores y amantes de la música maestro



ELAC ELECTROACUSTIC  
GMBH KIEL, ALEMANIA

Pida una demostración a  
las principales casas del ramo del país.

INDUSTRIAS ELECTRONICAS ALEMANAS

## WAGNER STEIN Y CIA S.A.C.

AGUSTINAS 1022 entrepiso UNION CENTRAL 1027-ESTADO 211



Un excelente regalo  
para sus amigas y para Ud  
esta Navidad es medias  
Laban

después de maquillarnos los ojos...

Usted sabe muy bien que, después de los ojos, lo primero que nos miran los hombres son las piernas; entonces, por que no "maquillarlas" con igual dedicación? Para eso, precisamente, están las medias Laban: para destacarlas, embellecerlas, hacerlas suaves y atractivas...

## ¡Maquilemos nuestras piernas con medias Laban!



## ¿QUE ME RESERVA EL DESTINO?

Busca y conoce personas interesadas en su bienestar. Usted es dinámico y puede hacer una gran impresión. Sea astuto.

Busque esos especialistas que significan tanto para usted y reúna la información que necesita. Sea diplomático.

Hable con sus buenos amigos que podrán ayudarle en sus empresas. Conozca a personas fascinantes. Vístase como es debido. Sea hábil.

Usted podrá lograr ahora lo que cree más vital para su éxito futuro. Los asuntos civiles requieren atención. No delegue en otros su interés.

Escríbele a las personas que puedan ayudarle a avanzar. Sea más tolerante. Entonces su progreso será más rápido y fácil.

Demuéstrele a otros que sabe cumplir con sus responsabilidades. Los impuestos y los seguros son muy importantes. Estúdielelos.

Piense en lo que desea comprar para sus socios. Prepare los asuntos sociales para el futuro. Cierre ese trato sin demora.

Termine su trabajo entusiastamente y sea más moderno. Sus compañeros cooperarán. Logrará hoy lo que proponga.

Demuestre su fino talento. Sea leal con sus amigos. Tengan un entendimiento armonioso. Prestele atención a su apariencia.

No ignore nada que pueda ayudarle a avanzar en el mundo de los negocios. Aproveche todas las oportunidades. Esté alerta.

Manténgase activo. No olvide ninguna cita profesional que haya hecho. Vaya a reuniones de personas destacadas.

Comience la semana como es debido analizando su verdadera posición financiera. Disminuya los gastos. Busque un interés nuevo.

## SI SU HIJO NACE HOY...

Será una de esas personas hábiles, con tanto magnetismo que muchos querrán hacerle toda clase de favores. Enséñele primero a ganar por sí mismo cualquier cosa que desee.

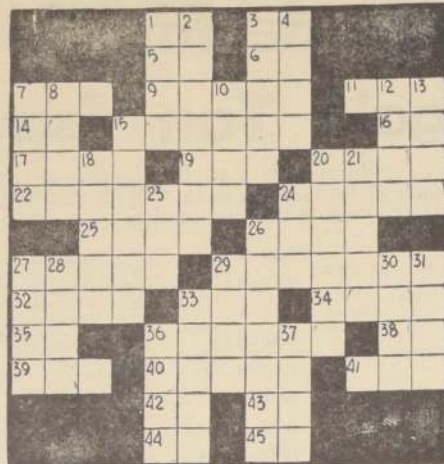

## HORIZONTALES:

- 1.—Antigua moneda de cobre de los romanos.
- 2.—adecuado de papa.
- 3.—nombre del sol entre los egipcios.
- 4.—terminación de infinitivo.
- 5.—planta hartiense comestible.
- 6.—tela ondeada.
- 7.—verbo de Mahoma.
- 8.—Pros. romanos: 49.
- 9.—nominación o lista que se hace en los pueblos para conocer el número de vecinos o moradores.
- 10.—tránsito.
- 11.—fluído que forma la atmósfera.
- 12.—vocal: 11.
- 13.—pelo suave y rizado de algunos animales.
- 14.—radícula.
- 15.—pendiendo.
- 16.—medida de longitud.
- 17.—jefe de enfermeras.
- 18.—luminosa.
- 19.—que tiene taras, fea.
- 20.—en aquel lugar.
- 21.—labra la tierra.
- 22.—conjunto de flores.
- 23.—República Argentina.
- 24.—vigilante, cuidadoso.
- 25.—forma de pronombre personal.
- 26.—altar.
- 27.—tratamiento equivalente a mi señora.
- 28.—habla.
- 29.—punto único en el lado.
- 30.—iniciales de un cirujano francés, celebre por su descubrimiento de la II.

madura de las arterias (1837—5350).

44.—voz para arrullar.

45.—intersección.

## VERTICALES:

- 1.—instrumento de ataque y defensa.
- 2.—pertenece a una región de Arabia.
- 3.—detenciones del trabajo industrial.
- 4.—reunían la tierra con el arado.
- 5.—remar hacia atrás.
- 6.—percibía un olor.
- 7.—medida de superficie.
- 8.—planta textil.
- 9.—hará pecado.
- 10.—adversario.
- 11.—ligada.
- 12.—enojo violento.
- 13.—océano.
- 14.—precipitaciones.
- 15.—Pr. Ast. y Sant. Fa. san.
- 16.—Número.
- 17.—árbol betuláceo que se cria en terrenos acuáticos.
- 18.—querer mucho.
- 19.—cubrió una cosa.

## SERVICIOS DE UTILIDAD PUBLICA

## SERVICIOS DE EMERGENCIA

Posta Central. San Francisco 85. Fono 382244.  
Farmacia de Urgencia. San Francisco 63. Fono 382439.  
Posta N.º 2. Maule 875. Fono 5061.  
Posta N.º 3. Chacabuco—Compañía. Fono 91011.  
Posta N.º 4. Villaseca 25. Fono 43360.  
Posta N.º 5. Avda. Manuel Montt 303. Fono 465671.  
Asistencia Pública Infantil. Santa Rosa 1234. Fono 52681.  
Posta de Cisterna. Gran Avenida 3204. Fono 51454.  
Posta de Renca. Fono número 823687.  
Posta de Providencia. Avenida Salvador 364. Fono número 257216.

## CUERPO DE BOMBEROS:

Cuartel General SANTIAGO. Santo Domingo 978. Fono 61171 y 60141.

BARRANCAS. Fono N.º 132020. 731099 y 733477.

CISTERNA. Central de Alarma 581122.

CONCHALI. Comandancia Fono 370793.

LA GRANJA. Fono 582345. MAIPU. Fono 571212.

NUROA. Fono 40052.

QUINTA NORMAL. Fono 732222.

RENCA. Fono 732121.

SAN MIGUEL. Fono 53020 y 55138.

CARABINEROS. PREFECTURA GENERAL. Fono 60151.

RADIOPATRULLAS. CENTRAL. Fono 62261.

## HORARIOS DE HOSPITALES

Hospital Barros Luco. Fono 51061. Domingos y Jueves de 13.30 a 15 horas.

Luis Calvo Mackenna. Fono 15 horas. Sección Medicina.

Martes y viernes de 13.30 a 15 horas.

Carabineros de Chile. Fono 25533. Jueves y domingos de 13 a 15 horas.

San Juan de Dios. Fono 97041. Jueves y domingos de 14 a 15 horas.

San Luis. Fono 40083. Martes y Jueves de 14 a 15 horas. Domingos de 14 a 16 horas.

Tórax. Fono 495091. Jueves de 14 a 15 horas. Domingos y festivos de 14 a 16 horas.

Clinica de la Universidad Católica. Fono 32011. Todos los días de 19 a 20 horas.

## MOVIMIENTO DE TRENES

DESDE MAPOCHO (Teléfono 89177). A las 7.45 horas. Expreso diario a Puerto.

DESDE PUERTO. A las 8.30 y 22.30 horas. Expreso diario a Maipo.

A las 12.30 horas. Expreso diario a Maipo.

A las 14.30 horas. Expreso diario a Maipo.

A las 16.30 horas. Expreso diario a Maipo.

A las 18.30 horas. Expreso diario a Maipo.

A las 20.30 horas. Expreso diario a Maipo.

A las 22.30 horas. Expreso diario a Maipo.

A las 24.30 horas. Expreso diario a Maipo.

A las 26.30 horas. Expreso diario a Maipo.

A las 28.30 horas. Expreso diario a Maipo.

A las 30.30 horas. Expreso diario a Maipo.

A las 32.30 horas. Expreso diario a Maipo.

A las 34.30 horas. Expreso diario a Maipo.

A las 36.30 horas. Expreso diario a Maipo.

A las 38.30 horas. Expreso diario a Maipo.

A las 40.30 horas. Expreso diario a Maipo.

A las 42.30 horas. Expreso diario a Maipo.

A las 44.30 horas. Expreso diario a Maipo.

A las 46.30 horas. Expreso diario a Maipo.

A las 48.30 horas. Expreso diario a Maipo.

A las 50.30 horas. Expreso diario a Maipo.

A las 52.30 horas. Expreso diario a Maipo.

A las 54.30 horas. Expreso diario a Maipo.

A las 56.30 horas. Expreso diario a Maipo.

A las 58.30 horas. Expreso diario a Maipo.

A las 60.30 horas. Expreso diario a Maipo.

A las 62.30 horas. Expreso diario a Maipo.

A las 64.30 horas. Expreso diario a Maipo.

A las 66.30 horas. Expreso diario a Maipo.

A las 68.30 horas. Expreso diario a Maipo.

A las 70.30 horas. Expreso diario a Maipo.

A las 72.30 horas. Expreso diario a Maipo.

A las 74.30 horas. Expreso diario a Maipo.

A las 76.30 horas. Expreso diario a Maipo.

A las 78.30 horas. Expreso diario a Maipo.

A las 80.30 horas. Expreso diario a Maipo.

A las 82.30 horas. Expreso diario a Maipo.

A las 84.30 horas. Expreso diario a Maipo.

A las 86.30 horas. Expreso diario a Maipo.

A las 88.30 horas. Expreso diario a Maipo.

A las 90.30 horas. Expreso diario a Maipo.

A las 92.30 horas. Expreso diario a Maipo.

A las 94.30 horas. Expreso diario a Maipo.

A las 96.30 horas. Expreso diario a Maipo.

A las 98.30 horas. Expreso diario a Maipo.

A las 100.30 horas. Expreso diario a Maipo.

A las 102.30 horas. Expreso diario a Maipo.

A las 104.30 horas. Expreso diario a Maipo.

A las 106.30 horas. Expreso diario a Maipo.

A las 108.30 horas. Expreso diario a Maipo.

A las 110.30 horas. Expreso diario a Maipo.

A las 112.30 horas. Expreso diario a Maipo.

A las 114.30 horas. Expreso diario a Maipo.

A las 116.30 horas. Expreso diario a Maipo.

A las 118.30 horas. Expreso diario a Maipo.

A las 120.30 horas. Expreso diario a Maipo.

A las 122.30 horas. Expreso diario a Maipo.

A las 124.30 horas. Expreso diario a Maipo.

A las 126.30 horas. Expreso diario a Maipo.

A las 128.30 horas. Expreso diario a Maipo.

A las 130.30 horas. Expreso diario a Maipo.

A las 132.30 horas. Expreso diario a Maipo.

A las 134.30 horas. Expreso diario a Maipo.

A las 136.30 horas. Expreso diario a Maipo.

A las 138.30 horas. Expreso diario a Maipo.

A las 140.30 horas. Expreso diario a Maipo.

A las 142.30 horas. Expreso diario a Maipo.

A las 144.30 horas. Expreso diario a Maipo.

A las 146.30 horas. Expreso diario a Maipo.

A las 148.30 horas. Expreso diario a Maipo.

A las 150.30 horas. Expreso diario a Maipo.

A las 152.30 horas. Expreso diario a Maipo.

A las 154.30 horas. Expreso diario a Maipo.

A las 156.30 horas. Expreso diario a Maipo.

A las 158.30 horas. Expreso diario a Maipo.

A las 160.30 horas. Expreso diario a Maipo.

A las 162.30 horas. Expreso diario a Maipo.

A las 164.30 horas. Expreso diario a Maipo.

A las 166.30 horas. Expreso diario a Maipo.

A las 168.30 horas. Expreso diario a Maipo.

A las 170.30 horas. Expreso diario a Maipo.

A las 172.30 horas. Expreso diario a Maipo.

A las 174.30 horas. Expreso diario a Maipo.

A las 176.30 horas. Expreso diario a Maipo.

A las 178.30 horas. Expreso diario a Maipo.

A las 180.30 horas. Expreso diario a Maipo.

A las 182.30 horas. Expreso diario a Maipo.

A las 184.30 horas. Expreso diario a Maipo.

A las 186.30 horas. Expreso diario a Maipo.

A las 188.30 horas. Expreso diario a Maipo.

A las 190.30 horas. Expreso diario a Maipo.

A las 192.30 horas. Expreso diario a Maipo.

A las 194.30 horas. Expreso diario a Maipo.

A las 196.30 horas. Expreso diario a Maipo.

A las 198.30 horas. Expreso diario a Maipo.

A las 200.30 horas. Expreso diario a Maipo.

A las 202.30 horas. Expreso diario a Maipo.

A las 204.30 horas. Expreso diario a Maipo.

A las 206.30 horas. Expreso diario a Maipo.

A las 208.30 horas. Expreso diario a Maipo.

A las 210.30 horas. Expreso diario a Maipo.

A las 212.30 horas. Expreso diario a Maipo.

A las 214.30 horas. Expreso diario a Maipo.

A las 216.30 horas. Expreso diario a Maipo.

A las 218.30 horas. Expreso diario a Maipo.

A las 220.30 horas. Expreso diario a Maipo.

A las 222.30 horas. Expreso diario a Maipo.

A las 224.30 horas. Expreso diario a Maipo.

A las 226.30 horas. Expreso diario a Maipo.

A las 228.30 horas. Expreso diario a Maipo.

A las 230.30 horas. Expreso diario a Maipo.

A las 232.30 horas. Expreso diario a Maipo.

A las 234.30 horas. Expreso diario a Maipo.

A las 236.30 horas. Expreso diario a Maipo.

A las 238.30 horas. Expreso diario a Maipo.

A las 240.30 horas. Expreso diario a Maipo.

A las 242.30 horas. Expreso diario a Maipo.

A las 244.30 horas. Expreso diario a Maipo.

A las 246.30 horas. Expreso diario a Maipo.

A las 248.30 horas. Expreso diario a Maipo.

A las 250.30 horas. Expreso diario a Maipo.

A las 252.30 horas. Expreso diario a Maipo.

A las 254.30 horas. Expreso diario a Maipo.

A las 256.30 horas. Expreso diario a Maipo.

A las 258.30 horas. Expreso diario a Maipo.

A las 260.30 horas. Expreso diario a Maipo.

A las 262.30 horas. Expreso diario a Maipo.

A las 264.30 horas. Expreso diario a Maipo.

A las 266.30 horas. Expreso diario a Maipo.

A las 268.30 horas. Expreso diario a Maipo.

A las 270.30 horas. Expreso diario a Maipo.

A las 272.30 horas. Expreso diario a Maipo.

A las 274.30 horas. Expreso diario a Maipo.

A las 276.30 horas. Expreso diario a Maipo.

A las 278.30 horas. Expreso diario a Maipo.

A las 280.30 horas. Expreso diario a Maipo.

A las 282.30 horas. Expreso diario a Maipo.

A las 284.30 horas. Expreso diario a Maipo.

A las 286.30 horas. Expreso diario a Maipo.

A las 288.30 horas. Expreso diario a Maipo.

A las 290.30 horas. Expreso diario a Maipo.

A las 292.30 horas. Expreso diario a Maipo.

A las 294.30 horas. Expreso diario a Maipo.

A las 296.30 horas. Expreso diario a Maipo.

A las 298.30 horas. Expreso diario a Maipo.

A las 300.30 horas. Expreso diario a Maipo.

A las 302.30 horas. Expreso diario a Maipo.

A las 304.30 horas. Expreso diario a Maipo.

A las 306.30 horas. Expreso diario a Maipo.

A las 308.30 horas. Expreso diario a Maipo.

A las 310.30 horas. Expreso diario a Maipo.

A las 312.30 horas. Expreso diario a Maipo.

A las 314.30 horas. Expreso diario a Maipo.

A las 316.30 horas. Expreso diario a Maipo.

A las 318.30 horas. Expreso diario a Maipo.

A las 320.30 horas. Expreso diario a Maipo.

A las 322.30 horas. Expreso diario a Maipo.

A las 324.30 horas. Expreso diario a Maipo.

A las 326.30 horas. Expreso diario



COLON, San Pablo-San  
Martin (733146).—Rot.

**COLON.** San Pablo-San Martin (732146). — Rot. desde las 14 horas: Matú Helm contra las aseesinas. Su Excelencia. Mundo sin sol.

**DIEGO PORTALES,** Cuet. 20 327 (91539). — Rotafede las 14 horas: Festival de Jurellito. Escucha mi canción. El ruitener de las cumbres. La saeta del ruitener.

**DRID,** Chacabuco 32 (52657). — Rot. desde las 14 horas: El Doctor Zhivago. Aseesinos por karate.

**MINERVA,** San Pablo 3270 (733342). — Rot. desde las 13 horas: El espía del sombrero verde. Pistolero de buena ley. Demasiado pilla.

**MONUMENTAL,** Alameda 3343 (91555). — Rot. desde las 14 horas: Especialista en chacamacs. Gallito veloz. Joselito vagabundo.

**O'HIGGINS,** San Pablo-Cumming (86929). — Rot. desde las 14 horas: Joselito vagabundo. Especialista en chacamacs. Gallito veloz.

**REPÚBLICA,** Avda. República 239 (96613). — EN REPARACIONES.

**SEPTIEMBRE,** San Dionisio 2565 (94321). — EN REPARACIONES.

**SECTOR VIVACETA-INDPENDENCIA EL SALTO RECOLETA.**

**CHILE,** Recoleta 2104 (732506). — Rot. desde las 14 horas: Despedida de soltera. La diosa impura. La basura.

**LIBERTAD,** Vivaceta 2003 (731622). — Rot. desde las 14 horas: La basura. Despedida de soltera. La diosa impura.

**LA PALMILLA,** Recoleta desde las 14 horas: guerra de los planetas. quietud.

**RECOLETA.** Recoleta (7374339). — Rot. desde las 14 horas: Voy el que fago. Harne cosasillas. jo el telon.

**NACIONAL,** Independencia 801 (730594). — Rot. desde las 14 horas: 20.900 guas. La viala. Cominaron camaron de Camilo. Boca Naves y los 7 enanitos.

**EL SALTO,** El Salto 3270 (733334). — Descanso.

**CINES COMUNALES**

**EL BOSQUE,** Paraiso 33 de la Gran Avda. (581352-227). — Rotafede las 17 horas: La m que no queria morir. bfilme locura.

**MAIPU,** 5 de Abril-Prifitos (Maipu 571530). — Rot. desde las 15 horas: Beneficio del personal. Novias de Fu Man Ch. Fantasma en Bikinis.

**MUNICIPAL** (San Iernardo). — (521948). — Rot. desde las 14 horas: cando todos. Ah! Llego gringo.

**NACIONAL** (Puenteto). (734). — Rot. desde 13 horas: Descanso.

**PLAZA** (Talagante). — Rotafede desde las 17 horas: Trapejo; Irma la m.

**PLAZA** (Puento Alto). — Rot. desde las 14 horas: La noche de los tolcores. El bandido negro.

**SANTIAGO,** San Bernadino (581352). — Rotafede de las 14 horas: El cel. El Teniente. Mo y los apaches.

## SECTOR QUINTA

**NORMAL**

**IDEAL CINEMA,** Mapo-  
cho 4117 1731384— Ret.  
desde las 14 horas: Matt  
sin sol. Su Excelencia. Matt  
Helm contra las asesinas.

---

**MAÑANA**  
**TEATRO CARIOLA**  
**18.30 HRS.**  
Ballet Clásico  
Graciela Schmied  
y sus alumnas

**LAS SILFIDES**  
**LA BELLA**  
**DURMIENTE (I acto)**

---

**HOY C.B. 138**  
**EMISORAS**  
**CRUZ DEL SUR**  
Calle Las Cañas, 20, entre 1.ª y 2.ª de Oeste

**Para esta**  
**Navidad**  
**comparta su**  
**felicidad.**



MUNICIPALIDAD DE SANTIAGO  
CORPORACION CULTURAL  
TEMPORADA DE DIFUSION ARTISTICA  
Cuarta Etapa

**ORQUESTA FILARMONICA  
MUNICIPAL**

**HOY VIERNES 22**

a las 21.00 horas

**Escenario al Aire Libre  
del Parque Bustamante**

DIRECTOR: AGUSTIN CULLELL

**600.-** Bonita acordeón Hohner, 32 bajos, tonos extraordinarios.

**100.-** Preciosos cachorritos polticos alemanes, padres a la vista.

**1.500.-** Tren alemán completo, locomotora a carbón, control remoto.

**25.000.-** Lindo sitio residencial 10 x 15, dos piezas inconclusas, parronco en producción.

LOS AROMOS 3480, dos  
cuadras al sur de Plaza  
Ñuñoa, por Doctor Johow.

PRECIO JUSTO  
HORA EXACTA

RELOJERIA  
**GABOR**  
ESTADO 48

EL RELOJ  
SUIZO DE  
RENOMBRE  
MUNDIAL

**CHEVRON**  
*Pie*  
**E° 30**

JOYAS FINAS



C.B. 178 RADIG  
**CRUZ DEL SUR**  
SIEMPRE EN SU HOGAR.

Boite Night Club  
**"KANSAS CITY"**

---

**Aviso:** Pedro Aguirre Gerda Soley - Cocina Certificada LANCHE

Victor Torres presenta un novedoso espectáculo revistado con sus Follas Piquillo Gato travestido Martin del Solar Strip Tease Evelyn Mir Strip Tease RUBY MONTI AFRO SIBANDRO LEE AFVO (procedente de Lima), WILMA FRATEL Katty Misson Rosemarie Nuestra Ceremonia y su fabuloso Ballet Brasilia 7 hermosas chicas africanas Lita Nelson Strip Tease y Mariamela combianera.



**NUEVA ADMINISTRACION**

**ORQUESTA CAS CAN**



**Diversos / mucho gusto pop**

**PROMOCION ESTADIOS**

**El Fin Strip Tease**  
**MARILE DEL SOLAR**

**DIRECTOR**  
**R. GALLOVILLLOS**

**EVELYN MUA**  
 Marim-Tenue  
 pantomima

**RUBY MONTI**

# SECRETARÍA GENERAL

## SERVICIO MÉDICO NACIONAL DE EMPLEADOS

Llámanse a Concurso Médico de conformidad a lo establecido en el Decreto Supremo N.º 323 del Ministerio de Salud Pública, inserto en el "Diario Oficial" del 25 de enero de 1967, modificado por Decreto Supremo N.º 81, de esta misma Secretaría de Estado, aparecido en el "Diario Oficial" del 17 de marzo de 1967, Reglamento de Concursos Ley N.º 13.078, de este Servicio Médico Nacional de Empleados, para proveer los cargos que a continuación se indican:

Un "MÉDICO TRAUMATOLOGO" para el Regional Valparaíso con dos horas de jornada diaria, quinquenios y asignaciones correspondientes.

Un "MÉDICO PEDIATRA" para control de recién nacidos y prematuros en la Maternidad del Hospital del Empleado de Valparaíso, con dos horas de jornada diaria, quinquenios y asignaciones correspondientes.

Los interesados se inscribirán en la Oficina Partes del Servicio Médico Nacional de Empleados, Bandera N.º 72, 5.º piso, Santiago, y en la Secretaría del Regional Valparaíso, hasta el día 10 de enero de 1968 a las 12 horas.

Mayor información podrán obtener los interesados de la Jefatura del Departamento Médico y Reposos en Santiago.

Los oponentes al presentar sus documentos, deberán acompañar una declaración jurada ante notario en el sentido de no haber sido sancionados con medidas disciplinarias por parte de ninguna institución ni del Colegio Profesional a que pertenecen, o, en caso contrario, declarar las sanciones de que han sido objeto.



