LEA HOY EL SUPLEMENTO HIPICO

LA NACION

AÑO XLV — SANTIAGO DE CHILE, VIERNES 10 DE NOVIEMBRE DE 1961 — PRECIO: Eº 0,05 — N.o 16.046

TIEMPO PARA SANTIAGO: Nubosidad ligera en la mañana. Aumento de la temperatura. TEMPERATURA DE AYER: Máxima 23.7 grs. Mínima, 10,3 grados, ambas a las 15.30 horas. PRONOSTICO PARA HOY: Cielos despejados. Se presentarán las regiones central y del Norte Chico, según pronostica el boletín nocturno de la Oficina Meteorológica de Chile.

Edición de 22 páginas — En dos secciones

Crónica, Pags.	1 a 3	Teatros, Pág.	12
Redacción	4	G. Mundo	13
Política	5	Provincias	13
Económicos	6	Cables	14
P. del Fútbol	7	Hípica	15 a 18
Cámara	8 a 11	Deportes	19 a 21
Gremios	11	Comercio	22

Lea HOY

PRECIOS: Medidas para evitar alza de precio de los géneros dictó ayer el Ministerio de Economía, prohibiendo modificar las actuales telas, sin previa autorización de la Dirección de Comercio. (Pág. 2)

REAJUSTE: Con petición de urgencia va al Congreso el reajuste del Magis. ..... (Pág. 3)

ACCIDENTES: Eº 30 millones al año cuestan al país accidentes del traba. 40 mil accidentes se producen anualmente en el país. ..... (Pág. 2)

CANCILLERES: El Gobierno de Colombia pidió a la Organización de Estados Americanos que en una Conferencia de Cancilleres sea tratado el problema de los vínculos de países de OEA con el bloque comunista. (Pág. 14)

ECUADOR: El Presidente Arosemena anunció que mantendrá sus relaciones con Cuba y que seguirá defendiendo el principio de "no intervención". ..... (Pág. 14)

Reconstrucción en gran escala

17 millones de escudos para viviendas y Hospitales

DOS CONVENIOS FUERON FIRMADOS AYER CON ESTADOS UNIDOS

Dos nuevos convenios de inversiones para la reconstrucción de la zona sur —el tercero y cuarto—, firmaron ayer el Ministro de Obras Públicas, Ernesto Pinto Lagarrigue, en representación del Gobierno de Chile, y el Director de la Misión de Operaciones de Estados Unidos (Punto Cuarto), Charles Henry Lee, por el Gobierno de USA.

Mediante estos documentos se acuerda invertir Eº 16.940.000 en préstamos de reconstrucción a particulares, y habilitación de once hospitales, a cargo de la Sociedad Constructora de Establecimientos Hospitalarios. Estos fondos forman parte del empréstito por US$ 100 millones, que otorgó Estados Unidos para la reconstrucción del sur.

La firma de los documentos se efectuó en el despacho del Ministro Pinto, con asistencia de representantes de la CORFO, CORVI, Punto Cuarto y de la Sociedad Constructora de Establecimientos Hospitalarios.

Por el primer convenio se invertirán Eº 13.125.000 en préstamos a los particulares que deseen rehabilitar sus viviendas. Los fondos se pondrán a disposición de la CORVI. Mediante el segundo se destinan Eº 3.815.000 en la reconstrucción de 11 hospitales. El Servicio Nacional de Salud se encargará de la adquisición de equipos y contratación del personal, para asegurar el buen funcionamiento de estos centros asistenciales.

Hasta el momento se han firmado 4 documentos de inversión, por un total de Eº 35.347.937. Los dos primeros se refieren a préstamos a particulares, a través de la CORFO, por un monto de 17 millones de escudos, y a la pavimentación de ciudades en 10 provincias, por Eº 1.407.937.

El Ministro Pinto manifestó que en el curso de la próxima semana serán firmados otros tres convenios, por los que se beneficiarán las Direcciones de Vialidad, Obras Sanitarias y la Empresa de los FF. CC. del Estado.

Movimiento femenino por la paz universal

Miles de mujeres santiaguinas participaron ayer en la primera demostración pública contra las pruebas nucleares y en defensa de la paz universal. El público, especialmente varones, que presenció el desfile y asistió a la concentración con que finalizó la manifestación, ovacionaron cariñosamente a las participantes. En el grabado (a la derecha) la señora Luisa Schaeffer de Del Río, esposa del Ministro del Interior Dr. Sótero del Río, y presidenta del "Consejo de las Madres para la Paz", hace uso de la palabra durante la manifestación.

Hogar Municipal recogerá a todos los niños vagos

Veinticinco mil escudos invertirá la Corporación en la adquisición de un bien raíz para instalarlo

Veinticinco mil escudos invertirá la Municipalidad de Santiago en la creación de un hogar para internación de los niños vagos. El acuerdo fue promulgado ayer.

La iniciativa del Intendente-Alcalde permitirá solucionar, por fin, uno de los problemas más graves que afectan a la ciudad.

El acuerdo municipal consulta la adquisición de un bien raíz, que llevará el nombre de "Hogar Municipal". Para la compra de la propiedad se llamará a propuestas públicas, y el funcionamiento de ese plantel se hará de acuerdo con la Comisión Interministerial, encargada de los problemas de la vagancia. En esta Comisión están representados, entre otros, los siguientes servicios: Servicio de Asistencia Social, Servicio Nacional de Salud, Consejo del Niño, Monjas del Buen Pastor, Cuerpo de Carabineros, Ministerio de Educación y Trabajo.

VERSION EN ZONA SUR EXCEDE EN MUCHO A LA AYUDA EFECTIVA DE USA

Afirmación del Canciller Martínez a la publicación norteamericana "Newsweek"

El Ministro de Relaciones Exteriores, Carlos Martínez Sotomayor, en un desmentido dado a la publicación norteamericana "Newsweek", relativo a la inversión de la ayuda norteamericana para la reconstrucción del sur de Chile, dice en claro "la desaprensión con que ciertos sectores de la prensa norteamericana abordan los problemas de estos países".

"No son, pues, 120 millones de dolares los entregados por el Gobierno de Estados Unidos de Chile ha recibido la cantidad precisa de US$ 38,9 millones, que corresponden a 30 millones del préstamo de 100 de la Tesorería de USA, y 8,9 millones de la donación de 20 millones del Gobierno de Estados Unidos.

(PASA A LA PAGINA TRES)

Madres de Chile protestaron contra explosiones nucleares

Miles de mujeres participaron ayer en la primera demostración pública "Por la Paz Universal"

Extraordinarias proporciones alcanzó ayer la primera manifestación femenina santiaguina contra las pruebas nucleares y "por la paz universal", en la que participaron miles de mujeres. El acto se inició a las 17 horas con una marcha en la que formaron las instituciones adheridas al "Consejo de las Madres para la Paz", y que fue presenciada por numeroso público.

La columna, que partió desde el puente Recoleta, encabezada con abanderadas que llevaban el pabellón nacional, y por las dirigentes del Consejo organizador avanzó silenciosamente, mientras las instituciones femeninas juveniles, universitarias y estudiantiles le abrían calle. Las damas llevaban letreros explicativos de las finalidades de su movimiento. Entre ellos destacaban los que decían "Supresión de las Pruebas Nucleares", "Por la Ciencia al Servicio de la Vida", "Por la Unión de las Madres para la Paz", "Por las Conferencias Internacionales al Nivel de los Derechos Humanos", "Por el Desarme Mundial", "Por la Armonía Universal" y otros similares.

A medida que avanzaba la columna por la Avenida José María Caro, las filas se iban engrosando con nuevos manifestantes, mientras el público, apostado en el Parque Forestal, especialmente varones, aplaudían cariñosamente la demostración que se caracterizó por su organización, orden y disciplina.

ORADORES

Al llegar los manifestantes al sector del Palacio de Bellas Artes, se dio comienzo al acto con que culminó la manifestación femenina contra las pruebas nucleares y por la paz universal.

Desde las gradas del edificio habló en primer término don Nicolás Gómez Mayorga, quien manifestó que lo hacía en nombre de su esposa doña Asunción de Gómez Mayorga, representante de la Unión de Asociaciones Femeninas de México, entidad que persigue idénticas finalidades que el Consejo de las Madres para la Paz.

LA SEÑORA SCHAEFFER DE DEL RIO

A continuación usó de la palabra la señora Luisa Schaeffer de Del Río, presidenta del Consejo de las Madres para la Paz, quien explicó los fundamentos del movimiento que representa y se refirió a las nuevas adhesiones que está recibiendo dicho Consejo de todos los sectores femeninos nacionales.

Manifestó la señora Schaeffer de Del Río que la finalidad esencial de la campaña era lograr el cese de todas las experiencias y explosiones nucleares, en defensa de la paz y de la humanidad.

Agregó que el movimiento superaba toda posición política o religiosa, ya que en sus filas participaban mujeres de todos los sectores, ideologías o credos, unidas en un solo y magnífico ideal: la paz universal.

Terminó la señora de Del Río su intervención haciendo votos por que la paz reine en todo el orbe, por el bien de la humanidad.

OTRAS ORADORAS

Luego hablaron la escritora Patricia Morgan, del Consejo, quien se refirió también a las finalidades del movimiento femenino chileno, y agradeció las adhesiones recibidas, y a nombre de la Cruz Roja, la señora Amanda A. Brieva.

DECLARACION APROBADA

La manifestación femenina aprobó ayer la siguiente declaración, en la cual define su posición:

"Con motivo de la realización del desfile organizado por el Consejo de las Madres para pedir la supresión de las pruebas nucleares, el desarme mundial, la ciencia al servicio de la vida, etc., el Consejo de las Madres para la Paz se hace el deber de hacer la siguiente declaración pública:

CONSIDERANDO:

Que la Humanidad vive los más dramáticos momentos de su historia, amenazada por una guerra nuclear de total exterminio;

Que las madres del mundo deben unirse todas, por sobre sus diferencias ideológicas, para defender el derecho a la vida;

Que los experimentos nucleares efectuados por las potencias mundiales ponen en peligro no sólo a la especie humana, sino a toda forma de vida sobre el planeta, y que, al decir de los hombres de ciencia, la radiación producirá alteraciones en las presentes generaciones y también en las venideras, sin que sea posible controlar tales alteraciones,

ACUERDA:

a) Denunciar sistemáticamente, como crimen contra la Humanidad, todas las pruebas nucleares, provengan estas de Francia, Israel, Inglaterra, la Unión Soviética o los Estados Unidos, o de cualquiera otra potencia que en el futuro intente realizarlas.

b) Unir su voz a la de todas las personas conscientes del grave momento que vive la Humanidad, para condenar las pruebas nucleares, y que al mismo tiempo estén dispuestas a luchar sinceramente por el desarme mundial, por la convivencia pacífica, para establecer de manera definitiva un mundo de armonía y de verdadera comprensión entre los hombres."

Dos "bellas" para un plato

LONDRES. — "Miss Francia", Michele Wargner de 19 años de edad (derecha) le da a probar un delicioso bocado a la representante española, Carmen Cervera, de 18 años, durante la recepción dada por la Línea Aérea Francesa a las 37 candidatas internacionales que participarán en el Concurso de Belleza de "Miss Mundo". El concurso, se efectuó ayer, jueves 9 en el Lyceum de Londres. (Foto UPI.)

JEFE DE POLICIA FRANCESA MUERTO A TIROS EN ARGEL

ARGEL, 9 —(UPI)— René Joubert, Comisionado de Policía de Argel, fue asesinado esta noche, cuando tres automóviles que pasaron a toda velocidad delante de un café, descargaron contra el interior una ráfaga de ametralladora.

Joubert, que falleció poco después de ser internado en un hospital, es el tercer Comisionado de Policía de esta capital asesinado este año. Los dos crímenes anteriores se achacan a la organización del ejército secreto, agrupación de extremistas de la derecha.

El tiroteo de esta noche se produjo horas después que la OES encareció a la población francesa la realización de manifestaciones mañana en respaldo de Argelia francesa. En el atentado, otro hombre fue herido.

En otros actos de violencia registrados esta noche, cuatro personas fueron muertas y 16 heridas en atentados separados.

Suscriben nuevas inversiones

Con asistencia de representantes del Punto IV, CORFO, CORVI y de la Sociedad Constructora de Establecimientos Hospitalarios, se firmaron ayer —en el despacho del Ministro Pinto— el tercer y cuarto convenio para la reconstrucción del sur. Mediante estos documentos se acordó invertir 16.940.000 escudos en préstamos a particulares para la rehabilitación de sus viviendas y reconstrucción de 11 hospitales. EN EL GRABADO, de izquierda a derecha (sentados), el Ministro de Obras Públicas, Ernesto Pinto Lagarrigue; el Director del Punto IV, Charles Henry Lee, y el Asesor Económico del Punto IV, J. Korican. De pie, José Piñera, Gerente de Promoción de la CORFO; Jorge Opazo, Gerente de CORVI; E. Hoben, Jefe de la División de Viviendas del Punto IV, y H. Sleeper, funcionario de esta misma entidad.

DIPUTADO VALDES LARRAIN PLANTEO:

Inflexible defensa chilena de la igualdad entre los hombres

Discurso pronunciado en la NU al debatirse la política racial de Sudáfrica

NACIONES UNIDAS 9 (Resumen de un cable de UPI). — La tradicional e invariable posición de Chile como nación que defiende en forma "inflexible la igualdad entre los hombres" fue planteada por el Embajador Luis Valdés Larrain, miembro del Parlamento de su país y de la delegación chilena ante las Naciones Unidas, en un discurso pronunciado en el seno de la Comisión Política Especial.

Esta comisión está debatiendo la política de segregación racial seguida por el Gobierno sudafricano, que es conocida con el término "apartheid".

TRADICION HISTORICA

El Embajador Valdés Larrain señaló que Chile se ha inspirado siempre en la filosofía de ser "partidarios inflexibles y defensores invariables de la igualdad de los hombres", manteniéndose, en consecuencia contrarios a toda "diferenciación de razas". "Los seres humanos, iguales ante los ojos del Creador, deben ser iguales ante la apreciación de los hombres".

Dejó constancia de que Chile fue uno de los primeros países de América del Sur que por resolución de su Congreso Nacional, decretó "la libertad de la esclavitud", y que la primera Constitución Política de 1811, ordenaba la igualdad de todos los habitantes del territorio.

VALDES LARRAIN

SUDAFRICA

Refiriéndose a la política racial sudafricana dejó constancia que los chilenos "no podemos concebir sus fundamentos ni aceptar sus principios que son contrarios a toda moral".

Agregó que deben adoptarse medidas que logren una modificación en la política sudafricana, pero que en ningún caso ese problema podía dejarse al margen de las Naciones Unidas, porque ello representaba lanzar "el fósforo encendido en una lucha sin control".

COMPETENCIA DE LA NU

"Reconocemos la competencia de la NU para ocuparse del caso —dijo el Embajador Valdés Larrain— y estimamos que los países que libre y voluntariamente adhirieron a la Carta de San Francisco, están obligados a cumplir con sus estipulaciones, a someterse a sus organizaciones y a acatar sus resoluciones."

Estableció que Chile es contrario a la idea de expulsar a Sudáfrica de las Naciones Unidas, "no por que carezca de fundamento, sino porque ello es dejarla con las manos li-

(PASA A LA PAGINA TRES)

AYER, HOY Y MAÑANA

Nuevas calles en Las Condes

En un acto simbólico que se efectuará mañana, a las 12 horas en el Hotel Crillon, se rendirá homenaje a las doctoras Fresia Rosas de Behn y María Figueroa, cuyos nombres llevarán dos nuevas calles de Las Condes. Asistirán al acto el Alcalde de esa comuna y los directorios de la Agrupación Médica Femenina y el Centro contra el Cáncer.

Pago de asignaciones en Rancagua

El Consejo de Seguro Social informó ayer que había acordado autorizar el pago directo por parte del Servicio de las asignaciones familiares de obreros que trabajan a las órdenes de algunos patrones de la V Zona de Rancagua, en vista del resultado de una inspección dirigida a controlar el pago del beneficio de asignación.

Conferencia sobre Reforma Agraria

En el Salón de Honor de la Escuela de Agronomía, de la Universidad de Chile, en la Quinta Normal, continuará mañana, a las 18.15 horas, un ciclo de conferencias sobre "Reforma Agraria en Chile", con la participación del diputado Julio Sepúlveda Rondanelli.

Exposición Agrícola de Valdivia

Ayer viajaron a Valdivia para asistir a la inauguración de la Exposición Agrícola de la SAVAL el Director General de Agricultura y Pesca, Virgilio Mannarelli, y el Jefe de Gabinete, Mario Cornejo. A nombre del Gobierno, en el banquete inaugural, hablará el Ministro de Obras Públicas, Ernesto Pinto Lagarrigue.

Coro "Lo Espejo" al sur

Ayer viajó a Valdivia el Coro "Lo Espejo", a fin de realizar varias presentaciones en esa ciudad, durante el fin de semana, dirigido por Lula Thon, y a invitación de la Asociación Coral de Valdivia.

Créditos para instalaciones sanitarias

Ayer se informó que el Banco del Estado ha acordado conceder créditos hasta la suma de 300 escudos, a los tenedores de cuentas de ahorro, para que efectúen instalaciones sanitarias, como cooperación a la campaña iniciada por el SNS, a través de Talleres Sanitarios.

Obras camineras en Valdivia

El Ministro de Obras Públicas, acompañado del Director de Obras Portuarias, Carlos Stehr; del Jefe del Departamento de Construcciones de Vialidad, René Birke, y del Asesor Fernando Barrios, se dirigió ayer a Valdivia, donde pondrá en marcha cinco contratos de obras camineras y asistirá, en representación del Gobierno a la inauguración de la Exposición de la SAVAL.

Empréstito para la Municipalidad

Ayer se informó que la Municipalidad de Santiago acordó solicitar un empréstito por la suma de 300 mil escudos en una institución bancaria, para proceder al pago de los reajustes de la Ley 14.688 a su personal.

Conferencia de prensa de regidores

Hoy en la tarde, los regidores Rafael Señoret y José Pablo Dominguez ofrecerán una Conferencia de Prensa, para dar a conocer sus impresiones de su reciente viaje a Europa, especialmente en Suecia, donde asistieron al Congreso Mundial sobre Aseo Público.

Temblor en Puerto Montt

A las 6.30 horas de ayer, se sintió un temblor grado 2 de la Escala nacional de 1 a 6, en la ciudad de Puerto Montt, el cual no causó mayor alarma en la población, según informó Carabineros.

ENTREGA DE PREMIO DE SEGURIDAD.— En una sencilla ceremonia realizada ayer en el Ministerio de Salud, el Ministro Benjamín Cid, hizo entrega a los representantes de IANSA del Premio Internacional de Seguridad del Consejo Interamericano de Seguridad. En el grabado, el Ministro de Salud Pública, Benjamín Cid Quiroz, a la derecha, entrega el trofeo al Subgerente de Operaciones de IANSA, Víctor Aguilera, izquierda, mientras observan la escena el presidente del Consejo Nacional de Seguridad, Reinaldo Harnecker, al centro, y el Subgerente Administrativo de la Industria, Jorge Corona.

En 30 millones al año cuesta al país accidentes del trabajo

Cuarenta mil accidentes se producen anualmente en nuestro país

En una sencilla ceremonia realizada ayer en el Ministerio de Salud, el Ministro Benjamín Cid hizo entrega del trofeo correspondiente al Premio Internacional de Seguridad del Consejo Interamericano de Seguridad, a la Industria Azucarera Nacional IANSA, firma que por primera vez obtiene este galardón.

En esta oportunidad, al hacer uso de la palabra el Ministro de Salud, dijo que los accidentes podían ser considerados el Tercer Azote de la Humanidad, junto con las enfermedades cardiovasculares y el cáncer. Señaló que entre accidentes del trabajo, del tránsito y del hogar se producían anualmente en el país 400 mil, los que causaban la muerte de 3 mil personas y la invalidez de otras 5 mil anualmente. Esto, agregó, ocasiona la pérdida de 40 millones de escudos en jornadas de trabajo y perjuicios económicos del orden de los 30 millones de escudos en costos directos e indirectos.

Más adelante manifestó que en Chile estaba prosperando una campaña de prevención de accidentes, la que a largo plazo debería dar valiosos frutos, al disminuir los inavaluables sufrimientos morales y la inútil destrucción de la riqueza nacional. Destacó que en esta labor trabajan el Consejo Nacional de Seguridad; el SNS y la Caja de Accidentes del Trabajo.

A continuación señaló que algunas empresas, como la Braden Copper, habían servido de modelo y escuelas para entregar sus experiencias en la seguridad industrial y que ahora correspondía entregar este trofeo a una empresa mediana, lo que venía a señalar el camino a seguir a las del mismo rango, para salvar vidas humanas amenazadas por el "Tercer Azote" de la humanidad.

Contestó las palabras del Ministro, Víctor Aguilera, subgerente de Operaciones de IANSA, que recibió el trofeo a nombre de la industria, quien junto con agradecer señaló que IANSA, desde que había puesto en marcha su programa de seguridad en 1958, su índice de accidentes había bajado en gran proporción, estando a la fecha más bajo que en industrias similares de Estados Unidos, donde registran un porcentaje del 33,98, mientras IANSA lograba sólo el 27,2 o.o. Terminó expresando que este premio era un galardón de innegable contenido social y que la seguridad tenía gran importancia en la salud pública.

POETAS APLAUDIDOS

Con gran éxito se llevó a cabo ayer, el recital ofrecido por la Sociedad de Escritores de Chile en la Casa Central de la Universidad de Chile. Entre los poetas más aplaudidos por el público anotamos a Irma Astorga, la autora de "La Muerte Desnuda", "Viaje a la Garganta de la Luz" y "Ceniza Quebrada". EN EL GRABADO, José Miguel Vicuña, actual presidente del Grupo "Fuego", leyendo uno de sus poemas. Escuchan, en la mesa de honor, María Elvira Piwonka, Rubén Azócar, presidente de la Sociedad de Escritores, y Fernando González Urizar. Esta tarde, con el auspicio de los Escritores Autoeditados, Irma Astorga y Helio Troncoso presentarán a los poetas Alejandro Isla, Miguel Budnik, Sergio Canut de Bon, Rolando Cárdenas, Leonardo Navarro, María Angélica Flores y Mauro Culagowsky, en un nuevo recital que se efectuará a las 19 horas, en el estrado del Monumento de don Andrés Bello, en la Feria del Libro.

Medidas para evitar alza de precio de los géneros

Se cursó una resolución del Ministerio de Economía, por la cual se establece que las fábricas de hilados de lana, algodón y mezclas y las que elaboran telas, o géneros con estas materias primas, cualesquiera que sean los agregados o mezclas de fibras naturales o artificiales que incorporen a sus productos, no podrán introducir modificaciones o fabricar nuevos tipos de telas o géneros, sin que previamente sean aprobados por la Dirección de Industria y Comercio.

Se agrega que, para calificar un producto de "modificado" o "nuevo", se le comparará en cada caso con las características fundamentales que tenían los que la misma fábrica elaborara el 20 de mayo de 1960, o en época inmediatamente anterior a esa fecha. También se establece que las modificaciones serán otorgadas siempre que los precios se ajusten a los costos.

Los considerandos establecen que esta resolución se ha dictado en vista de que algunos industriales textiles han pretendido eludir el decreto congelatorio de precios, vigente desde el 20 de mayo de 1960, mediante estos subterfugios.

BREVES

TECNICO AGROPECUARIO.— Próximamente llegará a Santiago el Dr. Juan Figueroa, Director de Sanidad del Departamento Agropecuario de Cyanamid Internacional, para dar a conocer el vasto programa, que esa entidad desarrollará en Chile, y otros países latinoamericanos.

HORARIO DE VERANO DEL COMERCIO.— El Sindicato Profesional de Dueños de Establecimientos Comerciales de Chile, comunica a sus socios y público en general, que desde el 2 de noviembre al 31 de marzo, el horario para el comercio será de lunes a sábado, de 9 a 13; lunes a jueves, de 16 a 20.30, y los viernes, de 16 a 21 horas.

CLUB DE ABSTEMIOS DE CHILE.— El sábado 11, a las 19 horas, en El Salto 1248, frente al Cerro Blanco, se efectuará una Asamblea General, seguido por un coctel y baile, para inaugurar su nueva sede.

SEMANA DE LA CRUZ ROJA.— El próximo domingo, la Cruz Roja Chilena iniciará en el país, su Semana Nacional 1961. En el programa está la instalación del Grupo Móvil de la Central de Transfusión, en un costado de la Plaza de Armas, que aceptará sangre de los voluntarios, para donarla gratuitamente a los hospitales.

CONFERENCIA DEL Dr. CASASBELLAS

Hoy, a las 20.15 horas, dictará una charla por Radio Universidad Técnica del Estado, CB-120, el Dr. Fernando Casasbellas, Vicepresidente de la Sociedad Científica de Chile, sobre Observatorios Astronómicos Satelitales y otras noticias de actualidad del mundo de las ciencias.

LA ACTIVIDAD ECONOMICA:

Almacenes venderán a bajo precio carne envasada

En todos los almacenes y negocios que reúnan las condiciones necesarias, el Gobierno autorizará la venta de carne enfriada, a fin de facilitar su consumo a toda la población.

El Ministerio de Economía y la CORFO han encargado la realización de esta tarea al Servicio de Cooperación Técnica, dependiente de la Corporación de Fomento, la cual ha destacado a dos de sus ingenieros para el estudio del mercado y los detalles de la puesta en práctica del proyecto.

Conforme a este programa, se distribuirá al público, la carne empaquetada en envases plásticos, con una etiqueta que especifique el precio, la calidad, el peso, la clase y la fecha del envase. La carne así distribuida será de mejor calidad y llegará a más bajo precio al público. Este menor precio se estima en un quince por ciento.

Con el objeto de otorgar facilidades a aquellos almacenes que deseen vender este artículo, se les entregará un refrigerador especial para carne, por un valor de 700 escudos, pagadero a tres años plazo, sin pie inicial.

Consejo Regional del Banco del Estado

El Directorio del Banco del Estado designó ayer a los integrantes del Consejo Regional de esta institución que atenderá todos los problemas bancarios de las provincias de Ñuble, Concepción, Bío Bío y Arauco.

Será presidido por el agente de la institución en Concepción, Luis Contreras, e integrado, además, por Francisco Vial Freire, agricultor de Los Angeles; Juan de la Cruz Millán, agricultor de Bulnes; Julio Aninat, comerciante, y Eudaldo Anglada, industrial.

Directiva de Asociación de Bancos

La Asociación de Bancos, que preside el señor Ricardo Yrarrázaval, designó vicepresidente de la institución al señor Enrique Burgos Moreira, quien es Director del Banco de Talca.

Reunión del Comité de Inversiones

Los integrantes de la Misión Comercial Norteamericana que preside Bradley Murray, visitaron ayer al Comité de Inversiones Extranjeras, que en esos momentos sesionaba, presidido por el Subsecretario de Economía, Fernando Ríos Ide, el cual les dio la bienvenida y explicó en breves palabras la misión que desempeña este organismo.

Por otra parte, la Junta General Ordinaria Anual de la Asociación, aprobó por unanimidad el balance y la memoria de las actividades efectuadas en el último ejercicio.

En esta oportunidad se les proporcionó amplios detalles sobre la legislación vigente en nuestro país en relación con la inversión de capitales extranjeros.

MINISTRO ENTREGO SOLUCION EN EL CONFLICTO DEL COBRE

Una proposición del Ministro del Trabajo, Hugo Gálvez, para aumentar los sueldos y salarios en un 15 por ciento, más otros beneficios, podría resolver en el día de hoy el conflicto que sostienen los empleados y obreros con la Compañía Andes Copper.

La proposición fue hecha esta madrugada por el Ministro Gálvez a los representantes de la Compañía y a los dirigentes sindicales. La Compañía conoció el planteamiento, y los dirigentes de los trabajadores partirán esta mañana, por vía aérea, a Potrerillos y El Salvador, para someter la fórmula a la consideración de las asambleas.

Los otros aspectos de la fórmula se refieren a: 1.— Pago de una bonificación por una sola vez, a empleados y obreros, de 80 escudos a los casados y 50 escudos a los solteros; 2.— Aumentar el aguinaldo de Pascua, el bono de vacaciones y demás bonos y tratos, con excepción de los de producción y sobreproducción en un 15 por ciento; 3.— Elevar la asignación familiar obrera a 10.56 escudos; 4.— Extender el beneficio de carga familiar a los trabajadores en las mismas condiciones que en Chuquicamata; 5.— Que se ponga fin a las dificultades surgidas en el pago del aumento por antigüedad, mediante una compensación de 40 escudos, que se calculará sobre el número total de empleados; 6.— Que, sólo para los efectos de las vacaciones, se considere como trabajado el tiempo que el personal permaneció en huelga legal; 7.— Que se pague la asignación escolar por ese mismo tiempo; 8.— Que se mantengan los acuerdos alcanzados directamente con la Compañía durante el conflicto, y todas las conquistas y regalías en convenios anteriores, fallos arbitrales o sentencias judiciales; y 9.— Que el nuevo convenio rija desde el 1.o de agosto del presente año.

HORA DEL CIERRE:

Unión sigue invicto en torneo de básquet

Anoche derrotó en tiempo complementario a L. Marambio. Palestino superó a Sirio 62-58

En partidos de trámite intenso, decididos solamente en los últimos minutos, Palestino derrotó a Sirio 62-58, y Unión Española a Luis Marambio, 74-68, en la cuarta fecha del Campeonato de Básquetbol de los Seis, que se está desarrollando en el Gimnasio Natanieli. Unión, para derrotar a Marambio, necesitó un tiempo adicional, y si salió victorioso, fue por la actuación valiosa del norteamericano Bute, que anotó 35 puntos. Pagaron 830 personas, la suma de 391.60 escudos.

Jefes del Punto IV visitaron el Plan Agrícola de Navidad

Grata impresión recibieron ayer los representantes norteamericanos del Punto IV y del DETICA (Departamento Técnico Interamericano de Cooperación Agrícola) que visitaron la comuna de Navidad, donde el Ministerio de Agricultura, está desarrollando un notable plan experimental de créditos supervisados para los pequeños agricultores de la localidad. Los funcionarios norteamericanos fueron acompañados por el ingeniero agrónomo Emilio Williams, Jefe del Departamento de Conservación y Asistencia Técnica del Ministerio de Agricultura.

Los señores Charles Henry Lee, Director del Punto IV, en Chile; Edmond Hoben, Jefe de Viviendas del mismo; Carrol Deyoe, Director del DETICA; Leonard Rhode, Jefe de Ganadería del mismo; C. Brookshier, Asesor de Extensión Agrícola, tomaron conocimiento no sólo de los créditos supervisados del Plan Navidad, sino también del programa de ayuda a los pequeños avicultores, que está dando excelentes resultados.

SINDICATO PROFESIONAL DE TECNICOS DE LA EMPRESA PERIODISTICA "LA NACION"

En presencia del Inspector del Trabajo, señor Enzo Bissotto S., se llevó a efecto el 31 de octubre ppdo., la elección del nuevo directorio del Sindicato Profesional de Técnicos de la Empresa Periodística "LA NACION" S. A., quedando constituido de la siguiente forma:

Presidente : ORLANDO SUAZO CARO.
Secretario : PEDRO MARCHANT GARCIA.
Tesorero : JORGE JELDES RODRIGUEZ.
Directores : ANTONIO CARO MENDEZ, y MANUEL RAMIREZ OPORTO.

Se hace la presente publicación en conformidad al Código del Trabajo.

EL SECRETARIO

7 noviembre de 1961.

EN LA MONEDA:

ESTADO DE PROYECTOS DEL GOBIERNO SOBRE REFORMAS

Consejo de Gabinete conoció ayer el avance de los estudios que realizan las Comisiones de Reforma Tributaria, Agraria y Arancelaria

El estado de los proyectos de reforma tributaria, agraria y arancelaria consideró en su sesión de ayer el Consejo de Gabinete que sesionó bajo la presidencia del Jefe del Estado, desde las 11.45 horas. Respecto al primero, los Ministros que presiden la comisión de estudio respectiva anunciaron que el lunes entregarán al Presidente de la República un memorándum para que formule las indicaciones que le merezcan las conclusiones de la comisión. En relación a la reforma agraria, se anunció que en la próxima reunion de Consejo de Gabinete se presentará un memorándum con las ideas centrales en estudio por la Comisión. Y sobre el arancel aduanero, la próxima semana se reunirán con el Presidente de la República para considerar las dudas o divergencias que han surgido sobre la materia. En la sesión del Consejo de Gabinete de ayer, además, el Canciller Carlos Martínez Sotomayor hizo una detallada exposición de la situación internacional, especialmente sobre los hechos ocurridos en Ecuador.

Desmienten actividades israelíes en Chile

Para expresar su desagrado por la publicación de una revista sobre supuestas actividades de agentes israelíes en Chile para capturar al ex jefe nazi alemán Martin Bormann, visitó al Subsecretario de Relaciones Exteriores el Embajador de Israel, Eliecer Doron. El diplomático aseguró al Subsecretario que la existencia de comandos secretos de su país en Chile era absolutamente falsa.

Representantes de firma japonesa con Ministro Del Río

Representantes de la firma japonesa que vendió a nuestro país los implementos de pesca entregados a los pescadores del sur, se entrevistaron ayer con el Ministro del Interior, en relación a la visita que acaban de realizar a dicha zona.

Reconocimiento de Chile por nueva ayuda de Venezuela

La gratitud del Gobierno chileno por la donación de 50 mil dólares hecha por Venezuela a favor de la reconstrucción del sur, expresó el Canciller Carlos Martínez Sotomayor en nota enviada al Embajador de ese país, Wolfgang Larrazábal. Agrega en la nota que el Gobierno considerará debidamente la sugerencia de su país respecto a la destinación de esa contribución a la reconstrucción del Salón de Honor de la Universidad de Concepción.

Bases antárticas agradecen saludo del Canciller

Las bases antárticas "Gabriel González Videla" y "Presidente Aguirre Cerda", agradecieron al Ministro de Relaciones Exteriores, Carlos Martínez Sotomayor, el mensaje de saludo que les envió con motivo de la promulgación del decreto que fijó los límites del territorio antártico. En telegramas recibidos ayer por el Canciller, dichas bases expresan su reconocimiento por las palabras de estímulo que les dirigiera.

Directorio del Círculo Antártico

El Círculo Antártico Chileno eligió el siguiente directorio para el nuevo período: Marcial Mora Miranda, Pbro. Manuel Miranda, Gregorio Rodríguez Tascón, Raúl Carmona Román, Fernando Mansilla Salas, Rebeca Reyes Ramírez y Lucía Ramírez Aranda.

Deficiencia de agua potable en San José de Maipo

Sobre el problema de la turbiedad del agua potable en San José de Maipo, se pronunciaron ayer el Ministro de Interior, Gustavo Lagandelli, y el Ministro de Salud, Alberto Spencer, quienes informaron que se necesitaría una inversión de 30 mil escudos para mejorar las condiciones de dicho elemento, agregando, además, que el problema afecta no sólo a la población sino a los repuestos de los sanatorios y previsoria que existen en la ciudad.

Credenciales del Embajador argentino

Hoy al mediodía presentará sus cartas credenciales al Presidente de la República el nuevo Embajador de Argentina, Carlos Herrera. Ayer, a las 10.45 horas, entregó copia de estas al Ministro de Relaciones Exteriores, Carlos Martínez Sotomayor. Concurrió a la Cancillería acompañado del Encargado de Negocios interino, Norberto Ramática, quien actuó como Encargado de Negocios hasta la llegada del señor Herrera.

Problemas de Licantén exponen en Interior

Acompañado de una delegación de vecinos, se entrevistó con el Subsecretario del Interior, Jaime Silva, el Alcalde de Licantén, Roberto Alvarez, para solicitar ayuda a fin de dotar de alumbrado eléctrico a la Plaza de Armas y sectores urbanos de la ciudad. También pidió la colaboración del Gobierno para reanudar obras de ampliación de la pavimentación de la ciudad.

ARTE Y CULTURA

CLAVECIN BIEN TEMPERADO DE J. S. BACH

En el Instituto Chileno-Alemán de Cultura, ubicado en Londres 81, se encuentran abiertas las inscripciones para los cuatro recitales de la obra de Juan Sebastián Bach, "El Clavecin bien Temperado".

Esta audición, de gran envergadura, se efectuará los días miércoles 22 y 29 del presente, a las 19.15 horas, y los domingos 26 de noviembre y 3 de diciembre, a las 11.15 horas, en la Sala de Música del Instituto.

Ejecutará esta obra el eximio pianista chileno Alfonso Montesinos, quien recibió en 1954 la Medalla Bach, de la "Harriet Cohen Intern. Foundation" de Londres. En 1958, la primera audición pianística completa oída en Nueva York del "Clavecin Bien Temperado", le cupo el honor al pianista chileno ser el intérprete.

Las inscripciones se aceptarán solamente hasta la fecha del primer recital, debido a la capacidad limitada de la sala.

Señor, si Ud. dejó los deportes, no deje también el equipo, mándeselo a un niño, que lo espera en el HOGAR DE CRISTO.

HOY ENTREGAN PREMIO "FABRY"

El Premio Literario "Mauricio Fabry", que otorga la Cámara Chilena del Libro, fue ofrecido este año al escritor Daniel Belmar, por su libro "Túneles Morados". El ganador del Premio llegó de Concepción para asistir a la entrega de la recompensa literaria, que se hará en una ceremonia hoy, a las [illegible] horas, en la Feria Nacional del Libro.

En la noche, a las [illegible] horas, la Cámara Chilena del Libro le ofrecerá al galardonado una comida en el Club de la Unión, a la que asistirán escritores, periodistas y el directorio de la Cámara.

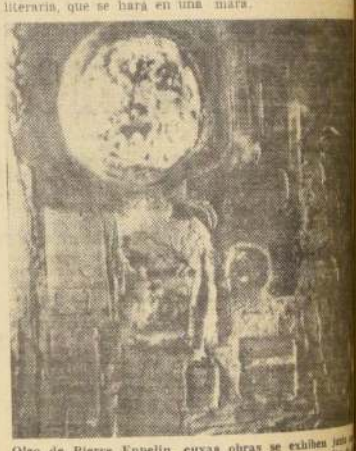

Oleo de Pierre Eppelin, cuyas obras se exhiben junto con las de Jaime Gonzalez en la sala Universitaria, situada en la Librería Universitaria, Alameda 1058, hasta fin de mes.

Conferencias, Exposiciones, Músic

PERMANENTE

MUSEO PEDAGOGICO.— Dieciocho 145. De lunes a viernes: 14.30 a 19.30. Sábado: de 9 a 12.30 horas.

MUSEO DE ARTE POPULAR. — Cerro Santa Lucía. Martes a sábado: de 10 a 12.30 y de 15 a 18.30 horas. Domingo: de 15 a 18 horas.

BIBLIOTECA NACIONAL. — Alameda esq. Mac-Iver. De lunes a viernes: 9 a 12.30 y 15 a 20.30 horas. Sábado: 9 a 12.30 y 15 a 20 horas. Domingo: de 15 a 19 horas.

MUSEO HISTORICO NACIONAL.— Miraflores 50. De martes a sábado: desde 9 a 12.30 y de 15 a 18 horas. Domingo: de 15 a 18 horas.

MUSEO DE BELLAS ARTES. — Parque Forestal. De martes a sábado: desde las 9.30 a 12.30 y de 15 a 18.30 horas. Domingo: de 15 a 18 horas.

MUSEO DE ARTE CONTEMPORANEO.— Quinta Normal. Martes a domingo, desde las 10 a 12, y de 15 a 18 horas.

MUSEO DE HISTORIA NATURAL.— Quinta Normal. (Segundo piso en reparaciones.) Entrada al primer piso: martes a sábado, de 9 a 12, y de 14.30 a 18 horas.

MUSEO B. VICUÑA MACKENNA.— Avenida Vicuña Mackenna 94-A. Martes a sábado: de 15 a 18 horas. Domingo: de 10 a 13 horas.

HOY

EXPOSICIONES

VIDA MEJOR.— Exposición auspiciada Biblioteca Nacional y Corporación de la Vivienda. Pabellón Moneda. Biblioteca Nacional (calle Moneda).

GONZALEZ Y EPPELIN. — Oleos. Sala Universitaria, altos Librería Universitaria. Alameda 1058. Hasta el 11 del presente.

LAUTARO ALVIAL BENSEN.— Oleos y acuarelas. Sala de Exposiciones Bco. de Chile, Huérfanos 972, 2.o piso, hasta el 11.

GRABADOS Y DIBUJOS de artistas premiados en el reciente Salón Oficial de la U. de Chile. Sala Oriente, Macul 94, aump. Soc. Cult. de Ñuñoa.

FRANCESCO FALCONE.— Pintor italiano, Gran Medalla Oro, París y Roma. Acuarelas, inaugurando nueva Sala Monvoisin. Agustinas 641.

LA FRANCE SOUS LE SECOND EMPIRE.— Exp. Inst. Ch.-Francés de Cult. Agustinas 719. Hasta el 10 de nov.

GUILLERMO AMAYA.— Grabados y dibujos. Sala Decor, Moneda esquina Miraflores. Hasta el 9 de noviembre.

ADOLFO COUVE, pintor joven, con crítica en EE. UU., Revista "Time" y otros. Galería Carmen Waugh, Bandera 182, local 4, subterráneo.

BRUNO GIORGI.— Escultor brasileño. Sala de Arte Instituto Brasileño de Cultura. Avda. Bernardo O'Higgins 1050.

HENRY MOORE: Escultura del famoso artista inglés. Instituto Chileno-Británico, Teatinos N.o 307. Hasta el 17 de noviembre.

ARNOLDO LIHN: Retratos y cuadros al óleo. Sala de Arte Municipalidad Las Condes. De 9 a 13 y 17 a 20.30 horas. Abierto días festivos.

COLLAGES: Sala de Exposic. Inst. Ch.-N. Americano de Cult. Moneda, 1467. Hasta el 17.

SALON OFICIAL DE ARTES PLASTICAS: Museo de Arte Contemp. Quinta Normal.

LILY YASQUEZ CLARO.— Retratos, paisajes y marinas. Sala Previsión Bco. de Chile, San Antonio 327, subterráneo.

NATURALEZA MUERTA Y FLORES EN LA PINTURA CHILENA DEL SIGLO XIX Y XX: Instituto de Cultura de Providencia, Avda. Providencia 2653. Sábados y domingos de 11 a 13, y 16 a 20.30 horas. Martes a viernes de 16 a 20.30 horas.

MUESTRA DIDACTICA SOBRE GIOTTO.— Ampliaciones fotográficas del maestro italiano, de 1300. Auap. Inst. Ch.-Italiano de Cult. Inaugura 19 hrs. Patio Occidente de la Casa Central U. de Chile.

AGUSTIN CALVO.— Pintor español, residente en Chile. Sala Libertad, Agustinas 1022, piso 3.o. Inaugura a las 17 hrs.

MAURICIO DE LA CARRERA. — Sala Transportes Unidos. Agustinas 1139.

CONFERENCIAS

UNIVERSIDAD Y POLITICA. Conf. del Prof. Francisco Caldamés. 19 hrs. Sala V. Letelier. Huérfanos 1117.

SISTEMAS TELEFONICOS PROTEGIDOS.— Conf. de Capitán de corbeta Juan [illegible]. 19 hrs. Sala de Conf. de Ingeniería de la U. Católica.

MUSICA

RECITAL DE VIOLIN Y PIANO.— De [illegible] nos del Conserv. Nac. de Música. Salón de Honor U. de Chile. 19 hrs. Entrada [illegible].

RECITAL DE PIANO.— [illegible] Licenciat. de [illegible] Veglia Müller. Auditorio Biblioteca Nacional. [illegible] Bach, Beethoven, Chopin, Debussy. Entrada libre.

INSTITUTO CHILENO-FRANCES. — Hoy, a las [illegible] Asamblea general de socios para elegir nuevo directorio. Catalinas 719.

PROXIMAMENTE

PIERRE ET MARTE.— Exp. Inst. Ch.-Francés de Cult. desde el 13 de noviembre. Agustinas [illegible] de diciembre.

RECITAL DE SONATAS BROCAS.— Obras de [illegible] Bach, Haendel y Quantz. Salón de Honor U. Católica. [illegible] a las 19 horas. Entrada [illegible].

RICARDO IRARRAZAVAL.— Oleos. Sala Previsión Bco. de Chile. San Antonio 327, subterráneo. Del 13 al 28 de noviembre.

HERNAN MESCHI [illegible]. Sala Exposición Banco [illegible]. Desde el 13 al 28 de [illegible].

MUSICA DE CAMARA.— Miércoles 15, [illegible] Unión, del Coro Nac. de Cámara. 19 hrs. Entrada [illegible].

CLAVECIN BIEN TEMPERADO.— En 4 recitales, [illegible] nista Alfonso Montesinos. [illegible] coles 22 y 29, a las 19.15 [illegible] y domingos 26 y 3 de dic. a las 11.15 horas. Instituto Chileno-Alemán de Cult. Londres 81.

CORO SANTA CRUZ DE TEMUCO.— Salón [illegible] de Chile. Miércoles [illegible] 19 hrs. El jueves, a las [illegible] en Teatro Nacional. [illegible] 15 Cantata N.o 147 de Bach. Entrada libre a [illegible] espectáculos.

CON PETICION DE URGENCIA VA AL CONGRESO REAJUSTE DEL MAGISTERIO

El proyecto de reajuste al Magisterio se encuentra aceptado por el Presidente de la República y será enviado al Congreso el próximo lunes con petición de urgencia en todos sus trámites.

Así informó a dirigentes de FEDECH el Ministro de Educación, Patricio Barros Alemparte. El documento será sometido hoy y mañana a su revisión final.

El lunes también se constituirá, a las 18 horas, en el Ministerio, la Comisión que estudiará los problemas educacionales más urgentes del país. Estará integrada por seis representantes del Ministerio de Educación, seis de los partidos políticos y seis del magisterio. Estos últimos son Humberto Elgueta, por FEDECH; Aura Guzmán, por SONAP; César Escobar, por UPECH; Enrique Maldonado, por ASTECO, y Ernesto Retamal, por ASEIM; habrá además, un representante de los jubilados, que sólo integrará las sesiones cuando la comisión estudie problemas relacionados con ese sector.

Revista de gimnasia en la Escuela N.o 6 "Suecia"

En esta presentación se inician esta tarde los actos conmemorativos del Día Nacional sueco

Con una presentación gimnástica del alumnado de la Escuela N.o 6 de Hombres, se inicia esta tarde la celebración en Santiago del Día Nacional de Suecia. El establecimiento ubicado en Lord Cochrane lleva el nombre de esta nación amiga.

La revista de gimnasia se iniciará a las 18 horas, en el local del establecimiento con: a) presentación; b) clase de gimnasia (tercer grado), y c) ejercicios ornamentales.

La parte musical estará a cargo del Orfeón de la Escuela de Aviación "Capitán Avalos".

VELADA SOLEMNE

La Dirección de la Escuela "Suecia" N.o 6 de Hombres y el profesorado del establecimiento han preparado para mañana una velada solemne en honor de Suecia, a la que han invitado a los padres, apoderados y público en general. El acto, también a efectuarse en el establecimiento se iniciará, a las 11 horas.

El acto estará sujeto al siguiente programa:

1.— Canción Nacional de Chile.
2.— Canción Nacional de Suecia.
3.— Discurso por el Director.
4.— Ronda: Perico es un muñeco (Escuela N.o 6 "Suecia").
5.— Los Copihues Rojos (Coro Escuela N.o 6 "Suecia").
6.— Chile Lindo.
7.— Piano (señorita Ariadna Colli).
8.— Presentación de la Escuela Sup. de Arte Escénico: a) María Grever: Alma Mía; b) Sigmund Ronberg: Serenata (Principe Estudiante); Canto, señor Héctor Díaz; c) Donato Román H.: "Tierra Linda"; d) Schmidt-Getner: "Repite, estoy oyendo"; Canto: señorita Irma Carrasco.
9.— Distribución de premios por el Instituto Chileno-Sueco de Cultura.
10.— Escuela de Arte Escénico: a) Osvaldo Silva: "La Resbalosa"; b) Rudolph Friim: "Llamada de Amor Indio"; dúo: Irma Carrasco y Héctor Díaz, (acompaña al piano la señora Celinda Cid).

Llegó a la Corte desistimiento a favor de Planet

En la tarde de ayer, el Abogado del Gobierno, Manuel Guzmán Viel, hizo entrega en la Secretaría de la Corte de Apelaciones, del desistimiento del Gobierno, en el proceso iniciado contra el periodista y corresponsal de TIME en Chile, Mario Planet.

El anuncio de la decisión del Gobierno, lo había hecho el miércoles, el Ministro de Justicia, quien expresó en esa oportunidad, que acogía así una petición que le formulara el Colegio de Periodistas.

Intendente de Aconcagua desmiente a diario "Clarín"

El Intendente de Aconcagua, Sergio Simonetti, en telegrama enviado al Ministerio del Interior, desmintió la información del diario "El Clarín", y difundida, al diputado socialista Eduardo Osorio, respecto a supuesto abandono en que tendrían las autoridades a diez familias.

Indica el Intendente que dispuso oportunamente el traslado de las familias, y que éste se hizo en perfectas condiciones y a satisfacción de los pobladores. La nueva ubicación de éstos la realizó el ingeniero de la provincia y el Alcalde de Catemu, quien proporcionó locomoción, ramplas y tractores municipales.

Agrega que no se trata de una población donde existan cesantes, pues los jefes de hogares y familiares trabajan en la Compañía Tabacalera, en la agricultura, en la Fundición Chagres y otras actividades. Además, las familias más necesitadas reciben ayuda de Cáritas Chile y de la Municipalidad.

Gangster argentino hirió a bala a chofer de taxi

Un chofer de taxi fue herido a bala en su vehículo y reconocido como su agresor a José Roberto Rubio "El loco Pepe", prófugo gangster argentino.

El delincuente también fue reconocido por un carabinero, Luis Silva Opazo, ante quien el asaltante y el chofer sostuvieron una discusión por el cobro de la tarifa.

El homicidio frustrado es otro de los delitos que se agrega al record que tiene el delincuente argentino en nuestro país. Capitaneó la banda que asaltó la Sucursal Las Condes del Banco del Estado; a un comerciante chino, carretera Santander y el depósito Almac, de Providencia. También está acusado del asalto a mano armada al doctor José Domingo Vergara, quien fue despojado de su documentos con E° 3.000, y ahora el asalto al chofer de taxi.

TRES EN UN AUTO

Durante la madrugada, tres individuos subieron al taxi manejado por el chofer Ricardo Cifuentes Torres, en la esquina de Alameda y Portugal. Siguieron en dirección a Matta y dos de los ocupantes del vehículo se bajaron. En la calle 1 de Villa Macul, el último pasajero hizo detener el vehículo y se negó a cancelar la carrera. El chofer pidió la ayuda del carabinero Luis Silva Opazo. El pasajero dijo que se pagaba a pagar porque consideraba excesivo el valor de la carrera y mostró dinero. Por ello, el carabinero se retiró. Luego de continuar viaje, el pasajero hizo detener el vehículo y disparó un tiro sobre el chofer, hiriéndolo en el hombro izquierdo, para después emprender la fuga.

En el archivo de Investigaciones, el chofer reconoció como reconocio al autor de los disparos. El carabinero reconoció al mismo delincuente como la persona que acompañaba con Ricardo Cifuentes. Como aus acompañantes fueron reconocidos los delincuentes Wladimir Bandera y Luis Coca-Cola Alberto".

La Prefectura impartió instrucciones anoche para que se mantuvieran rondas nocturnas permanentes a fin de capturar al gangster argentino.

Cuatreros atacaron a detectives

Un grupo de cuatreros que robaban 25 vacunos robados en un camión, atacó a detectives de la Brigada Móvil de Investigaciones, en las cercanías de Ovalle. Un detective, Renato Vera, y un delincuente, resultaron heridos. El grupo rural de la Brigada Móvil ordenó la detención del camión alrededor de las 4 de la madrugada de ayer en las cercanías de San Julián, situado entre Ovalle y Illapel. Al ordenar la detención, uno de los delincuentes atacó con un cuchillo al detective Renato Vera, hiriéndolo en el tórax. El policía se defendió con su revólver, disparando sobre Segundo Varas Araya, quien recibió un balazo en el abdomen. Los otros delincuentes, detenidos, son Jerónimo Rojas Durán, Marcer Contreras Zepeda y Mario García Araya. Los vacunos habían sido robados desde la hacienda Las Peñas, de Juan Martínez Ovarzún, quien los avaluó en 2.500 escudos. El detective herido llegó a esta capital anoche y el delincuente quedó internado en el hospital de Ovalle.

Bombero herido por defender a una niña

Mario Mondaca Mondaca, bombero de la Primera Compañía de Barrancas, fue herido con cuchillo por un grupo de individuos que atentó contra una menor. La niña era atendida por el grupo en una choza de la esquina de Los Jasmines y Las Acacias, desde donde fue rescatada por el bombero a medianoche. Cuando el voluntario se retiraba con la niña, uno de ellos lo hirió con un estoque en el tórax. La Brigada Móvil detuvo ayer a uno de los sospechosos del atentado. Es Luis Alfonso Escárate Durán, apodado "El Mocho". Los otros fueron identificados como Orlando Salinas Herrera, Patricio Rojas y Demetrio Burzón, quienes se ocultaron en el basural llamado El Estafas

La policía busca a un hombre y una mujer autores de varias estafas con cheques falsos. El talonario de donde proceden los cheques, en de Julia Mguizaga de la Fuente, a quien le fue hurtado el 27 de octubre. Hasta ahora han sido estafados el corredor de propiedades Pedro Fortesa (E° 350), Rotisería Nuria (E° 39) y Gilda Torres Lastra (E° 86).

Junta de Asistencia Técnica terminó su encuentro

Después de 4 días de intensa labor, puso término a sus trabajos la Reunión de los Jefes de la Junta de Asistencia Técnica y del Fondo Especial de las Naciones Unidas —Paul Hoffman, David Owen, Roberto Heurtematte y Myer Cohen— con los 13 Representantes Residentes de la Junta en diversos países del Hemisferio y los funcionarios de la Comisión Económica para la América Latina (CEPAL). En esta reunión, que se llevó a efecto en Santiago por ser ésta la sede de la CEPAL, se estudiaron los nuevos métodos de trabajo y de coordinación para mejorar la calidad de la asistencia que se presta a los diversos planes de desarrollo de los países americanos y complementar sus trabajos con los de la CEPAL. EN EL GRABADO, la última foto de los funcionarios internacionales antes de abandonar nuestro país. De izquierda a derecha, sentados: Raymond Etchats, Alfonso Santa Cruz, Joan Anstee, Roberto Heurtematte, David Owen, Paul Hoffman, Louis M. Swenson, Myer Cohen, J. Keen y Adriano García. De pié, Julio Valdés, Alfredo Etchegoyen, Ricardo Luna, Miguel Albornoz, A. Mackenzie, J. Richardot, Oscar Schnacke, A. Balinsky, Bruno Leuschner, Hugo Navajas, E. Albertal, L. Pérez Arteta, J. de La Roche y Trancart.

ANUNCIO DIRECTOR DE TIERRAS:

Loteada "Agua Fresca", estancia magallánica de 57 mil hectáreas

Trasladarán criadero y matadero de zorros plateados para mejorar nivel de producción.— Reclasificación de los lotes fiscales arrendados

En 10 lotes y una hijuela para fines industriales será dividida la estancia "Agua Fresca" de Magallanes, que tiene una extensión de 57 mil hectáreas, y que fue reintegrada al Fisco por su antigua usufructuaria, la Sociedad Industrial de Magallanes, según informó a LA NACION, Angel Esnaola, Director de Tierras y Bienes Nacionales, a su regreso de aquellas lejana región del territorio nacional.

DISCREPANCIA SUPERADA

"Cuando se hizo el proyecto de clasificación y loteamiento de los terrenos de "Agua Fresca", dijo Esnaola, se advirtió alguna discrepancia de opiniones entre los integrantes de la Corporación de Magallanes, que es el organismo regional que asesora allí el Ejecutivo en lo que a política de tierras se refiere. Sin embargo, después de escuchar atentamente la exposición que les hice, y que fue exhaustiva en lo que se refiere a documentación, los consejeros aprobaron —el 3 de noviembre— el loteamiento propuesto".

EL CRIADERO DE ZORRO

En cuanto a la hijuela industrial, el Director de Tierras y Bienes Nacionales, explicó que aquella se creó para solucionar un problema que afectaba seriamente a una fuente muy importante de riqueza de la provincia. El actual criadero y matadero de zorros plateados de Punta Arenas, se encuentra en las inmediaciones del moderno aeródromo de Chabunco, y como estos animales finos son en extremo sensibles a los ruidos, se han ahuyentado de aquellos parajes disminuyendo sensiblemente la producción de pieles. Por esta razón, se aprovechó el loteo de "Agua Fresca", para trasladar allá el criadero y recuperar el nivel anterior en la producción de este valioso artículo.

RECLASIFICACION

"Otro objetivo importante de mi visita, terminó diciendo Esnaola, fue adoptar las medidas para acelerar los trámites de reclasificación de los lotes fiscales que se han entregado en la provincia. Como ustedes saben, la ley de enagenación de tierras magallánicas dispuso que los terrenos que se vendieron constituyan, necesariamente, "unidades económicas", y muchos de los lotes ya referidos no respondían a esta exigencia. Como la reclasificación debe quedar terminada el 24 de diciembre, urgía apurar las tramitaciones y eso es lo que he procurado hacer en mi breve visita de inspección".

Incendio en la Morgue

Dos incendios, con una diferencia de dos horas, se produjeron entre las 19.25 y las 21.25 horas de ayer, en el sector Independencia, señalando el primer llamado al Instituto Médico Legal, ubicado en Av. La Paz al llegar a Av. Zañartu, y el segundo, en la propiedad particular de calle Santos Dumont 758.

Debido al recalentamiento de una cocinilla, se produjo un principio de incendio en la Morgue, el que fue sofocado rápidamente por personal del establecimiento.

Momentos más tarde y a una distancia no mayor de dos cuadras en Santos Dumont 758, propiedad de Jorge Gertru, se produjo el segundo llamado. El fuego consumió dos piezas y enseres por un valor superior a 200 escudos. No se avaluó el monto del daño al edificio.

No hubo desgracias personales y se ignora si hay seguros comprometidos.

INFLEXIBLE...

(DE LA PRIMERA PAGINA)

bres para acentuar su política racista sin que nadie pueda influir sobre ella".

SIN TOTALITARISMO

Refiriéndose a una ponencia, dijo: "Esta pretensión de obligarnos a todos los que somos contrarios al "apartheid" a votar en un sólo sentido, por una sola fórmula bajo la amenaza de ser acusados de amparadores de la política racista, es sólo propia de una mente totalitaria, que no concibe que hombres libres podamos tener opiniones diferentes o criterios distintos para una noble finalidad común".

Finalizó su discurso manifestando su esperanza en que se podrá algún día poner fin a la discriminación racial en todo el mundo, pero dejó constancia de su preocupación por las expresiones de "cobrar más adelante" las injusticias cometidas contra los habitantes de Africa.

INVERSION... (De la 1a. Pág.)

dos, sino que solamente 38,9 millones, debiendo señalarse que todas las sumas entregadas corresponden a proyectos específicos elaborados por el Gobierno de Chile y examinado cada uno de ellos en detalle por el de Estados Unidos representado para estos efectos por el Punto Cuarto. No está de más recordar que la Ley que autorizó al Gobierno de Estados Unidos para otorgar el préstamo de 100 millones de dólares sólo fue despachada por el Congreso norteamericano en julio de 1961, habiéndose autorizado el uso de los fondos correspondientes por el Presidente Kennedy en el mes de agosto de 1961, esto es, bastante más de transcurrido un año de los sismos de mayo de 1960.

"Eso en cuanto a la ayuda norteamericana.

"Por lo que respecta al problema habitacional que se creó, debe tenerse presente que 25 mil viviendas quedaron irreparables en la zona devastada y cerca de 15 mil familias debieron buscar refugio en escuelas, iglesias, regimientos y otros edificios públicos, debido al terremoto. Antes de 90 días se había dado habitación de emergencia a todas las familias que perdieron sus viviendas, lográndose así la desocupación de los edificios públicos.

"En efecto, la Corporación de la Vivienda construyó en ese plazo habitaciones provisionales para 16 mil familias, ubicadas y diseñadas en forma de poder transformarlas, con bajo costo, en cuatro mil viviendas definitivas una vez superada la etapa de emergencia. Aparte de ello, la Corporación ha entregado ya, en la zona devastada en el año y medio transcurrido desde el terremoto, 8.600 nuevas viviendas y tiene en construcción otras 9.500 viviendas por labor directa y sin considerar los 7 mil 200 préstamos hipotecarios acordados a particulares para la reparación o reconstrucción de sus viviendas dañadas.

"Esta es la labor efectivamente realizada en la zona damnificada por la Corporación de la Vivienda y no la mezquina y reducida obra que le supone el mal informado corresponsal de la revista "Newsweek".

"Pero, la labor de reconstrucción llevada a cabo por el Gobierno de Chile no se reduce tan sólo a la construcción de viviendas, sino que comprende también fuertes inversiones en obras públicas, tales como construcción de caminos, puentes, reposición de pavimentos, edificación de escuelas, hospitales, cuarteles, edificios públicos y puertos. La inversión realizada por estos conceptos desde el año 1960 hasta la fecha asciende a una suma del orden de los 140 millones de dólares.

"Debe considerarse que la catástrofe de 1960 abarcó 10 provincias, destruyó los sistemas de abastecimiento de agua potable, energía eléctrica y desagües de más de 100 ciudades. Todos ellos quedaron reparados y funcionando dentro de los diez días siguientes al terremoto. Destruyó también un gran número de caminos, puentes y una parte importante de la red ferroviaria y, sin embargo, antes de tres meses se había reparado la totalidad de los daños, en algunos casos en forma de emergencia, hasta el extremo que los transportes lograron su completa normalidad.

"Uno de los efectos más graves del terremoto fue la obstrucción del río San Pedro, desagüe del Lago Riñihue, la que al peraltar el lago en más de 30 metros, debió en el momento del rebalse producir una avalancha que condenaba a desaparecer seis ciudades, entre ellas, la ciudad de Valdivia, de 70 mil habitantes.

"Diversas instituciones del Estado y empresas particulares abordaron coordinadamente la solución del problema y pudo controlarse el desagüe del lago sin que se perdiera ni una sola vida ni se produjeran daños materiales de importancia.

"Ha sido también tarea a la cual se ha atribuido especial prioridad el otorgamiento de créditos a los sectores de la actividad privada agrícolas, industriales, pesqueras y de diverso orden, con el objeto de habilitarlos para restablecer la normalidad de sus rubros de producción y, en lo posible, una ampliación y diversificación de sus actividades. Esta labor se ha realizado a través de la Corporación de Fomento de la Producción, del Banco del Estado y de otras instituciones crediticias, pudiendo señalarse que el monto de las sumas entregadas por este concepto asciende a una suma superior a los 30 millones de escudos.

"Como se desprende de los antecedentes oficiales que hemos proporcionado, la inversión realizada por el Gobierno en la reconstrucción de las provincias afectadas por los movimientos sísmicos de 1960 excede en mucho a la cantidad efectiva de ayuda en dólares que hasta la fecha ha proporcionado a Chile el Gobierno de Estados Unidos y esto es perfectamente explicable porque el programa de rehabilitación de la zona sur se planificó por el Gobierno de Chile no tan sólo sobre la base de la ayuda externa, sino que también con contribuciones internas a base del aumento de la tributación, para cuyo objeto se dictó una ley de la República que lleva el número 14.171.

"El Gobierno de Chile observa con honda preocupación una persistente campaña de algunos órganos informativos estadounidenses que desde hace un tiempo a esta parte se encuentran abocados a una verdadera campaña de desprestigio para nuestro país, sobre la base de antecedentes tan evidentemente erróneos como los que han servido de fundamento a esta publicación de la revista "News week". Esta preocupación del Gobierno es tanto mayor desde el momento que este tipo de informaciones, no tan sólo contribuyen a un injusto menoscabo de nuestro país ante la opinión pública norteamericana, lo que por cierto el Gobierno no puede aceptar, sino que también porque ellas en nada contribuyen a robustecer la amistad entre ambos países, sino que muy por el contrario.

"Juzga el Gobierno de Chile, sinceramente deplorable que ciertas publicaciones norteamericanas estén empeñadas en debilitar los sinceros lazos de amistad que unen a Chile y Estados Unidos, mediante estas tergiversaciones de nuestra realidad que, al venirse repitiendo periódicamente, ya están siendo intolerables para el Gobierno de Chile.

"Saluda muy atentamente a usted, **Carlos Martínez Sotomayor**, Ministro de Relaciones Exteriores."

CICLO SOBRE EDUCACION CHILENA:

Enseñanza Técnico-Profesional sigue ritmo de acontecimientos mundiales

Juicios del Director de la Escuela de Artes Gráficas

Una charla sobre la enseñanza técnica dictó ayer el profesor Héctor Gómez Matus, Director de la Escuela Nacional de Artes Gráficas, dentro del ciclo "La educación chilena: un caso paradojal", que auspicia el Departamento de Extensión y Relaciones Universitarias de la Universidad de Chile.

Expresó Gómez Matus que si se echa un vistazo al proceso educacional chileno se observa que cada vez que los acontecimientos mundiales o nacionales hacen surgir esperanzas de mejores tiempos, aumenta la preocupación de los dirigentes por la educación.

De todas las ramas, la que muestra en forma más evidente este fenómeno es la enseñanza profesional.

Este tipo de enseñanza, dijo el profesor, data en Chile de los tiempos de Camilo Henríquez, y aun antes de que se iniciara la guerra de la independencia. La única solución que ellos veían para levantar el nivel técnico, agrícola y comercial del país, era activar y fomentar este tipo de enseñanza.

—Manuel de Salas comenzó en Santiago por crear cursos de matemáticas, dibujo y química, y más tarde dio vida a su Academia de San Luis, establecimiento precursor de la educación técnico-profesional en América.

—Al empezar la explotación de nuevas minas en el norte, en 1844, el Presidente Manuel Bulnes, su Ministro Manuel Montt y Salvador Sanfuentes, acordaron la creación de la Escuela de Artes Oficios y de Minas de la zona.

Se suceden los Gobiernos, las alzas y las bajas en nuestra moneda y economía, y llega al Gobierno Pedro Aguirre Cerda. Su período marcó otro gran auge para la enseñanza técnico-profesional. En menos de tres años nacieron 22 escuelas para la enseñanza industrial y minera. Se fundó, además, la Escuela de Ingenieros Industriales.

La mayor parte de las escuelas que se crearon en esos años se llamaban "escuelas de artesanos". Su creación con internados y con fuerte acento sobre la profesión manual, fue la respuesta que se encontró para atraer al alumnado que las escuelas vocacionales no habían logrado interesar.

La última charla de este ciclo, que ha enfocado diversos aspectos del sistema educacional chileno, está programada para hoy a cargo del Director del Departamento auspiciador, Francisco Galdames. A las 19 horas, en la Sala Valentín Letelier, Huérfanos 1117, tercer piso, disertará sobre "Universidad y Política".

Operación "Apretón de Manos"

En una ceremonia realizada ayer, al mediodía, en el Consultorio N.o 2 del SNS, ubicado en Maruri 272, el Embajador de Estados Unidos hizo entrega oficial de 50 piezas ortopédicas enviadas por el pueblo de Estados Unidos al chileno, en el viaje del portaviones "Kitty Hawk" a nuestro país. En esta oportunidad, el Embajador Charles W. Cole, en breves frases, puso de manifiesto el significado de los sentimientos de los norteamericanos y la Marina de Estados Unidos al enviar estas pruebas de afecto a sus hermanos de Chile, junto con el "Apretón de Manos", como simbólicamente se llama el amistoso programa en que colaboran los particulares y la Marina de su patria. Por su parte, el Director del SNS, doctor Gustavo Fricke, al agradecer la donación, destacó el gesto de solidaridad humana que permitiría rehabilitar a muchos seres que la desgracia ha pretendido menoscabar en su derecho al disfrute de la vida. En el grabado, el Embajador de Estados Unidos, Charles W. Cole, izquierda; el Director del SNS, doctor Gustavo Fricke, al centro; el Director del Consultorio N.o 2, doctor Nicolás Taborga, atrás; escuchan las explicaciones del jefe del Centro de Rehabilitación, doctor Jorge Zlatar, sobre el funcionamiento de uno de los aparatos ortopédicos recibidos.

LA NACION Empresa Periodística "LA NACION", fundada el 14 de enero de 1917.— AGUSTINAS 1269.— TELEFONO 82222.— CASILLA 81-D.

PRESIDENTE DEL CONSEJO: Fernando Claro Salas. — DIRECTOR: Osvaldo Sagüés O.

Variante "La Dormida"

—Dicen que "La Dormida" va a ahorrar muchos escudos...

—¡Psch! Si es por eso, yo sería millonario...

Indices elocuentes

La jefatura del Servicio de Seguro Social ha dado a conocer el incremento que han experimentado las imposiciones del sector obrero que, de enero a septiembre de 1960, fueron de Eº 34.879.908, para elevarse a Eº 45.524.956 en igual periodo del año en curso. Este aumento representa un 34,52%.

Y, como las imposiciones al SSS son el fiel reflejo de los salarios cotizados, tenemos entonces que el sector obrero subió sus rentas en una proporción que guarda estrecha relación con dicho 34,52%.

Estos son índices elocuentes y fidedignos, reales y concretos, que desdicen la tétrica versión del supuesto decaimiento o estagnamiento económico del país y la creciente depauperación del sector asalariado.

De otra parte, son igualmente notables y, aun, sorprendentes, los índices de aumento del ahorro o capitalización popular. Del 31 de diciembre de 1958 al 28 de febrero de 1961, los depósitos a plazo en el Banco del Estado y Bancos comerciales habían subido de Eº 39.252 a Eº 139.720.237, esto es, en una proporción de 1 a 3 1/2, tanto más notable si se considera que la CORVI, la Caja de Colonización, las Asociaciones de Ahorro y Préstamo, están canalizando, a su vez, un flujo sostenido y creciente de capitalización, al amparo de la estabilidad monetaria.

No podría explicarse tan notable impulso en los aumentos de salarios y en la capitalización popular sin un aumento de la participación del sector obrero en la renta nacional.

Es interesante destacar, además, cómo estos índices de reciente verificación vienen a confirmar lo que el Excmo. señor Alessandri manifestara en su Mensaje al Congreso el 21 de Mayo, en orden a que "un estudio comparativo de sueldos y salarios imponibles en 1959 y 1960 demuestra, de manera fehaciente, cómo la situación de los empleados y obreros del sector privado mejoró, en forma substancial, en el curso de este último año (1960). Ello viene a demostrar la injusticia de los cargos tan persistentes formulados al Gobierno, en no pocas ocasiones, con subalternas finalidades politiqueras y demagógicas, en el sentido de que su política, en el campo económico y social, se habría traducido en un desmejoramiento del sector asalariado".

En defensa de la Humanidad

En elocuente demostración, las madres chilenas desfilaron para protestar contra las pruebas nucleares, que ponen en peligro la vida y la salud de la humanidad.

Desde el primer momento las mujeres de nuestro país, con esa generosidad de corazón y ese espíritu de solidaridad que las distingue, se unieron fervorosamente al clamor mundial levantado por la reanudación unilateral de los ensayos de nuevas y más destructoras armas atómicas.

Esta ciega actitud, adoptada en abierto desprecio a la conciencia universal que repudia dichos experimentos, vengan de quien sea, desató una ola de protestas que aún no se apagan, y que se fundan en los inmensos riesgos que entraña la detonación de bombas nucleares en la atmósfera terrestre.

Estos peligros, todavía imprevisibles en toda su magnitud, aproximan también más al mundo a una guerra que podría convertirse en un holocausto en que se hundiera la civilización y la especie humana se viera, incluso, en trance de extinción.

Para cualquiera aparece, pues, claro que ante una amenaza de esta naturaleza no pueden tener validez las objeciones de orden político o ideológico, y que, consecuentemente, un movimiento como el que encabezan las madres chilenas está animado del más puro y desinteresado idealismo.

Así se vio en el acto público de ayer tarde, en las calles de Santiago, que no sólo constituyó una manifestación de ellas, sino de toda la ciudadanía, a través de sus sectores más nobles y generosos. Universitarios, juventudes obreras, llenaron y miembros de las más diversas organizaciones se unieron para hacer oír sus voces contra estas amenazantes pruebas y la posibilidad de una conflagración atómica.

Fue una demostración emocionante del sentido de solidaridad de las mujeres chilenas que observan con ansiedad los riesgos de una política de fuerza que amenaza con sumergir a toda la Tierra en una incalculable catástrofe.

El hecho mismo de que en esta demostración participaran personas pertenecientes a los más diversos sectores de la ciudadanía, es la prueba más categórica de la unanimidad con que la colectividad chilena está unida en torno al ideal de un mundo pacífico, que sea capaz de desterrar para siempre las perspectivas de una guerra apocalíptica.

Podría creerse que en un mundo como el actual la fuerza moral es inútil cuando se trata de obtener objetivos prácticos.

Pero es indudable que si todas las mujeres del mundo forman una indestructible cadena de solidaridad, los gobernantes en cuyas manos están los destinos políticos de la humanidad —y que son también esposos, padres, hijos o hermanos— no podrán menos que sufrir su beneficiosa influencia.

Las madres y la juventud de Chile dan ahora el más alto ejemplo de lo que puede hacerse para salvar al mundo de la destrucción.

BUZON del DIABLO

FUTBOL

El 22 juega la Selección chilena de fútbol con los rusos.

Es seguro que en el caso de que los rusos pierdan, le van a echar la culpa a Stalin.

VIVA LA LIBERTAD

Los camaradas prohibieron la impresión de un periódico socialista en su imprenta Horizonte por un artículo contra las bombas.

No hay como la libertad de imprenta. ¿No es cierto?

SIGUE LA LIBERTAD

"En Rusia existe libertad y hasta oposición" dice un comentarista.

Sí, pero nóstuma.

SOLUCION URSS

Hay que buscar un medio para impedir las guerras.

Matar a todos el mundo antes que empiecen.

Inversiones en el Norte

Uno de los tantos ataques, totalmente injustificados, que suelen dirigirse contra el Gobierno, es el que sostiene que la actual Administración muy poco o nada ha hecho por el Norte.

Y nada más falso que eso.

Nunca como ahora, en estos tres últimos años, por ejemplo, la inversión fiscal en las cuatro provincias del Norte había alcanzado un mayor volumen.

Tomando sólo el monto de aquellas que se canalizan a través del Ministerio de Obras Públicas, es posible advertir el siguiente contraste entre lo que se realizó en el trienio 1956-58, y lo hecho en el trienio 1959/61:

1956 .. .. Eº	5.128.700
1957	5.582.100
1958	7.779.000
1959	12.435.600
1960	19.351.900
1961	18.418.600

Salvo durante el año en curso, en que ha sido necesario comprimir un poco esa inversión en el Norte, por la necesidad imperiosa de volcar un mayor volumen de recursos fiscales sobre las provincias devastadas por los terremotos del sur, es obvio que nos encontramos frente a una política que se inspira en el propósito de ir elevando cada vez más, en la medida en que lo permitan las disponibilidades del erario, las inversiones en esa región.

Y esto es sólo lo que se ha realizado por intermedio del Ministerio de Obras Públicas.

Quedan por mencionar las inversiones de la CORFO, las de la Caja de Colonización, las de la Sociedad Constructora de Establecimientos Educacionales, las de la CORVI, las de la Fundación de Viviendas y Asistencia Social, y aun aquellas que han sido realizadas a través de la Junta de Adelanto de Arica.

No sería posible hacer un balance exacto del monto total de lo invertido en esas provincias durante estos tres años, pero evidentemente el debe duplicar o triplicar las cifras dadas para el Ministerio de Obras Públicas.

Si se examinan las perspectivas de inversión para los años próximos, ellas son suficientemente halagadoras, como para desterrar todo pesimismo respecto al futuro.

Sólo la Dirección de Vialidad, por ejemplo, elevará a más de 10 millones de escudos sus inversiones en la zona norte el próximo año, para acelerar la terminación del camino longitudinal norte y el desarrollo del plan de caminos transversales de la misma región.

En los programas de riego, se advierte la misma preocupación por la zona; y la CORFO alienta proyectos que son realmente ambiciosos para las provincias del Norte.

Todo lo anterior no significa, sin embargo, que todos los problemas del Norte puedan ser resueltos durante la actual Administración. Son demasiados problemas. Pero nadie podría desconocer el progreso que ya se ha alcanzado en esa materia, sobre todo desde que se dio vida y atribuciones a la Comisión Coordinadora de la Zona Norte, que es el organismo a través del cual se ha podido programar mejor una política integrada de planificación de inversiones, con estricta sujeción a la prioridad que reclaman algunas obras.

Tal vez este hecho explique la justificada impaciencia con que en algunos sectores del Norte reclaman la solución de problemas a los que todavía no ha sido posible atender; pero no podría en modo alguno justificarse que se desconociera lo ya hecho, que es lo más que se ha podido hacer, atendida la precaria situación del erario y las cuantiosas inversiones que ha reclamado la reconstrucción y rehabilitación del sur.

Digna de ser destacada es, en este sentido, la ayuda de emergencia prestada por los organismos del Estado a los habitantes del Norte Chico, para hacer frente a los problemas creados por la última sequía.

Los equipos agrícolas mecanizados de la CORFO araron las tierras, se les proporcionó semillas para las siembras y el Banco del Estado prestó una considerable ayuda crediticia a los habitantes de la zona, casi sin otra garantía que la propia palabra empeñada. Esta preocupación del Gobierno por el Norte Chico ha permitido que este año vaya a ser para los agricultores de la zona, un año de prosperidad.

Esta actuación coordinada de los organismos del Estado, en favor del Norte Chico, es la mejor demostración de la nueva política que impera hoy, respecto a toda la región norte del país.

MIRADOR INTERNACIONAL:

Perfil del primer stalinista: Molotov

La caída en desgracia final de Vyacheslav Mikhailovich Molotov marca el fin de una era: la elevación y derrumbe del stalinismo, el cual comenzó con la muerte de Lenin en 1924 y terminó una generación más tarde, el lunes 30 de octubre de 1961.

Cuando Molotov se encontraba en la cúspide de su fama, pocos eran los que se daban cuenta de su suprema importancia en la esfera de las cuestiones stalinistas. El mundo exterior no sabía casi nada acerca de él hasta el mes de mayo de 1939, cuando, a la edad de cuarenta y nueve años, reemplazó a Litvinov en el cargo de Comisario de Relaciones Exteriores, dejó sin efecto íntegramente la estructura de la seguridad colectiva, y, en cuestión de meses, se hallaba haciendo señales a Hitler para que enviara a Ribbentrop a Moscú, a fin de firmar un acuerdo para la división de Europa.

Pero antes de esto había sido el Primer Ministro de Stalin durante ocho años y su indispensable Jefe de Estado Mayor durante un período mucho más largo. El nuevo título era todo uno para Molotov. Cuando emergió al gran mundo con su primera y devastadora contribución a "Realpolitik" estaba simplemente desviando su atención del programa de afianzamiento de la seguridad interna del régimen soviético, que se emprendía mediante actos de estudiada crueldad contra el pueblo ruso.

PARTIDO MINORITARIO GRANDEMENTE DETESTADO

Su historia es toda de una pieza. Nacido en 1890, de padres burgueses llamados Scriabin (su tío era el compositor, ídolo de Pasternak en sus años mozos), en un pequeño pueblo provinciano en el corazón de Rusia. Se hizo revolucionario —Molotov, que significa "Martillo", era un nombre supuesto— debido a que en Rusia en aquellos años ningún joven intelectual que se respetara podía ser otra cosa. Pero exhibió su carácter especial mediante el partido que eligió.

A la edad de dieciséis años ingresó al ala bolchevique del Partido Laborista Social Democrático de Lenin, desdeñando tanto la pedantería marxista de los mencheviques como el apasionado y vehemente idealismo y la bulliciosa violencia de los social revolucionarios. Prefirió unirse a un partido minoritario grandemente detestado, cuyo líder se encontraba exilado en Suiza, y que tenía una teoría y un plan, y que comprendía a la verdadera importancia del poder, así como la forma de apoderarse de él; un partido en el que la voz de orden era la disciplina férrea y la expedición perfecta; partido que se sostenía sobre todo mediante el desprecio total de los indisciplinados, los ostentosos, los impulsivos y los timoratos.

Después de pasar diez años en entrada y salida de exilios y prisiones, la primera prueba para el joven Molotov se produjo en marzo de 1917. Ocurrió que era el principal bolchevique a la sazón en libertad en Petersburgo. Lenin estaba en Suiza; Trotsky, en Canadá; Stalin y Kamenev, en Siberia. A la edad de veintisiete años, Molotov publicaba una insignificante hoja noticiosa llamada "Pravda".

En medio de toda la turbulencia revolucionaria de aquellos días de marzo, en que el pueblo se levantó en las calles contra una opresión intolerable, y contra la desdichada conducción de la guerra, él supo lo que le correspondía hacer. A cualquier precio su minúsculo y duro núcleo de bolcheviques tenía que ser mantenido intacto, protegido contra la disgregación contaminación y corrupción por todos aquellos que creían, en medio de sus desvaríos, que habían hecho una revolución adecuada, y que la abdicación del Zar Nicolás y el establecimiento de una asamblea constituyente equivalían a la llegada del milenio.

Molotov sabía que el milenio estaba muy distante. El derrocamiento del Zar era la primera y necesaria etapa; pero los bolcheviques no deberían tener participación alguna en un Gobierno Provisional que, dada la naturaleza misma de las cosas, tenía que traicionar al proletariado en beneficio de la burguesía.

EL MEJOR OFICINISTA DE RUSIA

Lenin ya había dado la técnica. Desesperado e impotente en Zurich, telegrafió a su directiva una estridente advertencia para el presente y el futuro: "Nuestra táctica: absoluta falta de confianza; ninguna forma de apoyo al nuevo Gobierno; sospechar de Kerensky especialmente; la entrega de armas al proletariado es la única garantía; elecciones inmediatas a la Duma de Petrogrado; ningún entendimiento con otros partidos".

MOLOTOV

Molotov sabía lo que esto significaba. Sus superiores no lo sabían. Regresaron apresuradamente desde la prisión y el exilio, Stalin entre ellos, e hicieron a un lado al joven doctrinario, confuso, con los labios apretados y la mirada perdida en la lejanía, pero con una naturaleza llena de enojo, pasión y arrebato oculos tras el velo de un débil tartamudeo y de sus lentes.

Lenin, al regresar en su tren sellado, no captó el valor de Molotov, y reprochó a Stalin y Kamenev por dejarse impresionar y probar amistad con el enemigo —vale decir, los otros partidos revolucionarios. No sabía que Molotov había tratado de contenerlos. Veía en él al "mejor oficinista de Rusia"; Radek lo llamaba "asentaderas de piedra", debido a su infinita capacidad para permanecer sentado ante el escritorio de una oficina. Trotsky lo odiaba. Molotov le correspondía dándole los calificativos de el brillante, el impulsivo, el retórico; Stalin, asimismo, odiaba a Trotsky. De esta suerte se encontró junto a Stalin al estallar el comienzo de la gran lucha. Stalin no era intelectual, pero tenía una mente serena y equilibrada; sabía esperar y tenía ambiciones de poder. Intuitivamente veía en Molotov un complemento de su persona; Molotov, después de todo, había visto más claramente que el los designios de Lenin, y cómo la Revolución de Octubre, la victoria del bolchevismo, debía ser lograda.

Fue así, como la combinación llegó a ser realidad. Y Molotov demostró haber nacido para jefe de estado mayor, bajo las órdenes de quien había nacido para comandante en jefe. A la edad de treinta y cuatro años, en el año de la muerte de Lenin, Stalin logró elevarlo hasta el Politburo, y allí permaneció, sobreviviendo a todos los asaltos de Trotsky.

Estuvo siempre al lado de Stalin; a través de la larga lucha con Trotsky; a través de las brutalidades de la colectivización. Molotov fue quien se dirigió a los campos a azuzar a los activistas locales para que se entregaran a excesos cada vez más violentos en su guerra contra los kulaks; asimismo, fue Molotov quien cargó moralmente con las culpas de las violencias. Cuando se hizo mera esposa de Stalin, la desdichada Alleluyeva, se desesperaba por las cosas que su marido hacía al país. Molotov fue quien le dijo que debía mantenerse firme y no ceder.

Y a través de los años de desastres del Primer y Quinquenal, Molotov siguió allí, ahora como Primer Ministro, mientras Stalin, actuando más o menos en segundo plano como Secretario General del Partido, y actuando al frente, era inerrecho, inescrutable, seguro, a través de las purgas que Stalin destruyó el partido de Lenin y el Alto mando del Ejército.

Nadie sabía la que pensaba o sentía —o lo que decía en privado. Simplemente continuó siendo Primer Ministro, la conciencia bolchevique de Stalin— hasta que en 1949 fue llamado a avanzar en la arena internacional y representar al mundo, en sus tortuosas tácticas, frente negativo del Ministerio de Relaciones Exteriores, cauteloso e inflexible, cuya sombra será eternamente ennoblecida con los trágicos y malaudados días de la coexistencia soviética de la mitad de Europa; el oportunista cínico, el ataque, incomprensible en defensa.

FIGURA ENDEBLE TRAS UN TERRIBLE PASADO

Se ve claramente ahora, después de la muerte de Stalin, al que sirvió con perfecta devoción (aun cuando Stalin hizo encarcelar a su esposa Molotov), procedió de la única manera que podía. Pero ahora el gran Jefe de Estado Mayor no tenía comandante en jefe. Tuvo que ceder terreno. Cedió terreno en relación con el ascenso de Khrushchev hacia Yugoslavia —mejor dicho, no tomado en cuenta. Retrocedió una y otra vez hasta hacia fines de 1962, cuando de los graves sucesos de Polonia y Hungría, hizo un fuerzo supremo para ganar a todos los que odiaban a Khrushchev, con objeto de arribarlo. Fracasó, y fue quien cayó derribado.

Pero todavía no podía permanecer quietamente. Khrushchev había ganado la partida, pero esta no había terminado del todo. Todavía quedaban hombres en el apoyo contaba el nuevo líder, pero que no estaban satisfechos parados para dejarle una clara y absoluta victoria. Molotov fue designado Embajador soviético en Viena, en Mongolia Exterior, pero esta acción fue recibida con una ola de indignación; millones de rusos que habían sufrido grandemente a manos de Molotov, y que no sienten te lo respetaban como un hombre que actuaba a veces con sus luces.

Pronto fue transferido a Viena, para que ocupara el cargo nominal en la Agencia Internacional de Energía Atómica (sea debido a que se pagara o no con los chistes cosa que no sabemos). Su permanecía como figura débil de una era ya pasada —era terrible, aun cuando nía una salvaje dignidad— era casi trágica. Parecía que estaba una moscovita—. Allí, en la tencia fue de apaciguadez, con visitas a la ópera, paseos por el parque, añadido de su esposa, también había sufrido. Parecía que Molotov ofrecía sin alternativas la muerte.

Sin embargo, no se le permitió morir en paz. Tiene todavía un papel que empeñar. Este bien es la toria de cuya vida es la toria del bolchevismo, que ser excluido de que fue miembro dor, a fin de que los bros más jóvenes permitir y conjurar algunos los errores del partido dar ellos mismos llevan culpas. Su encomienda último servicio a Rusia so llegue a ser el más de todos.

("THE OBSERVER")

LIBROS Y AUTORES:

Fernando González U.: "Las Nubes y los Años"

Es mal oficio el de poeta. Ellos lo saben desde tiempos tan antiguos que no pueden olvidarlo. Si de repente no lo recordaran —cosa bastante inverosímil—, la vida se encargaría, en cualquier momento, de refrescarles la memoria. Es una aventura que empieza muy temprano, en la adolescencia. Si al muchacho se le alarga el pelo y la cara se le vuelve de bendito, a su alrededor se redondean todas las bocas, horrorizadas, y cantan un coro en re menor: "¡Qué desgracia! Va a ser poeta..."

Después vienen algunas enemistades: la aritmética, el mapa gramatical poblado de trampas y desfiladeros, la disciplina escolar que maneja un profesor con aficiones de gendarme, los horarios que no son de trenes, sino de pizarrones y carpetas. ¿Por qué todo esto, oh dioses, cuando la vida está fuera, montada en una nube? Es un misterio que el poeta no descubre demasiado pronto.

Ni tampoco descubre más tarde, la extraña razón que obliga a los editores a esconderse como ratas cuando aparece el poeta, con un cartapacio y una sonrisa de ánima en pena. Si no se esconden, lo reciben como a un condenado a muerte y lo fusilan.

Pero el poeta ama su oficio y no busca otro. A veces, la verdad, es lamentable. Porque ocurre que hay apariencias de poetas, envolturas de poetas, fantasmas ambulantes cubiertos de roídos versos hasta los tobillos, y no lo saben, creen tener la chispa dentro porque les quema una desazón de frases cortas.

En todo el mundo es igual, más o menos. Pero el oficio de la poesía elige severamente a los suyos, exigiéndoles —ante todo— talento, y dándoles, enseguida, un poco de paciencia, otro poco de esperanza, y una fe que no se desmorona con las adversidades. Esto lo sabe perfectamente Fernando González Urizar. Si ha pasado por las desventuras anteriormente enumeradas, lo ignoramos y ya no importan. Su fe lo ha salvado y aquí está con un nuevo libro para asegurarnos tácitamente, sin aspavientos, con la tranquila firmeza de sus versos, que es un poeta, uno de los mejores del país, limpio, honesto, vigoroso.

La obra se publicó primeramente en Caracas, en unos cuadernillos minúsculos que acogen a todos los poetas americanos sin editor y con la poesía al lado: "Lírica Hispana". Prologó Neruda. Nadie lo supo aquí, porque el menudo volumen no cruzó los Andes, como sucede casi siempre sea grande o chico el libro que se publica en el continente. Pero la obra no estaba destinada a perderse para nosotros. Nuestro la conoció, frunció las cejas, y como es editor que donde topa con un poeta auténtico no lo deja irse, sintió la necesidad de que González Urizar tuviera en Chile el recibimiento cordial que merece por "Las nubes y los años".

Viene el libro como de vuelta de un viaje. Estuvo en Caracas y aquí se queda. Si se le, lo hará sin irse (y bien, que salga, entonces), porque la poesía chilena actual lo atrapa y lo pone por largo tiempo entre las obras que merecen atención y recuerdo.

Son veintisiete poemas tan íntima y acordadamente enlazados que forman uno solo. Levanta cada vez una voz para asociarse, más grave o más sutil, al que le precede o le sigue, creando un mundo rítmico que es poesía sujeta a rigurosa ley. Aquí no entra el azar. Las palabras, los ritmos, las imágenes corresponden a un quehacer expresivo que determina una emoción precisa: la fuga del tiempo y su golpe sordo en el presente, en una hora exacta que se vive y —viéndose— tiene conciencia de sí, se ve morir en brazos de las que pasaron y la sostienen.

La actitud del poeta es como la de un despertar repentino. De pronto se incorpora, ve el mundo en que se halla, y todo le sorprende. Da una mirada a su propia vida, siente que es la suya, que es él quien tiene esta súbita sensación de estar consigo y hallarse, no obstante, ausente. Es él, ciertamente, como en cada uno de sus días; ahí están las cosas con que vive; pero en esta hora particular es un hombre que recuerda, que se vuelve a su pasado y esto es salir en busca de su ausencia, de su muerte sucesiva, que encierra la muerte de seres queridos, el abandono de cosas que le pertenecieron y ya no están. Siente entonces que todo lo ido le pareció estable y duradero, que este momento en que lo advierte —como antes creyó advertirlo— también trae su engaño: se irá, mirando hacia los otros que está evocando, y de él no quedará sino un latido en la memoria, corazón que suena de improviso con una música de dolorosas resurrecciones.

Es el naufragio incesante y el poeta se ve salvado y perdido: "Vivir nadando a gritos un río ceniciento". Busca una mano protectora y clama penosamente: "Apártame esta lluvia que estila ciegamente hacia la nada". El recuerdo de la madre preside su angustia y su ternura.

Hundo la mano en sueños de otro tiempo
y surges, madre, temblorosa y muda,
blancas las sienes, la mirada pura,
límpida como un trino en el silencio.

Todo lo que se ha extinguido con ella es su punzada en el costado. Y quisiera volver a lo desaparecido, hacerlo presente, vida que es, que está ahí, en su cuerpo y su alma, en el instante de la evocación. Esta ausencia de los seres y las cosas en él recuerdo que los revive y —teniéndolos— los pierde, es el acento del poema, el agua noble entre la bruma del sentimiento.

González Urizar nos da con "Las nubes y los años" un libro valioso de poeta guiado por una exigencia interior que rechaza concesiones fáciles y tiende hacia lo hondo de la vida que es secreto de dolor y muerte.

Hernán del Solar

BALLET:

IMPULSO

No es posible, en realidad, calificar el ballet "Impulso" que estrenó el Ballet de Arte Moderno, como abstracto. Contiene elementos narrativos y un equilibrio justo entre coreografía, música y escenografía. Es la historia de dos seres humanos, más bien, del hombre que ha nacido libre y se ve encadenado con sus propios descubrimientos y avances. De pronto se encuentra encerrado en su mismo ambiente, amarrado a sus luchas, a sus amores y sus tragedias. Los diversos papeles simbólicos fueron "El Impulso": "Nuestro Tiempo", envuelto en alambres de púa; "El Ambiente", a veces burlesco, a veces trágico o indiferente; "El Hombre y La Mujer" aliados por las conspiraciones y tentaciones contra su felicidad; "El Buen Burgués", que mira con cierta objetividad e indolencia los acontecimientos de un mundo entre concretos y guerras, desde el pedestal de sus propias pequeñeces y, por último, "EL", que representa el momento religioso y espiritual que existe, consciente o inconscientemente, en todo ser humano.

Como la música está relacionada con el tejido de nuestro mundo, nadie debe sorprenderse al saber que se ha elegido un tema muy complejo para recaer en la música de Juan Orrego Salas. El ritmo no sólo marca unidades de tiempo, pero parece que de una manera misteriosa regula la velocidad del tiempo de la tierra. Es sutil por su capacidad para sugerir los llamados veloces del pensamiento inconsciente, los matices de los estados de ánimo pasajeros y los colores y texturas de las escenas.

El hecho de que los mismos movimientos, con diferentes trajes, puedan producir tan opuestas impresiones, es un ejemplo vivo y sorprendente de la importancia del vestuario y decorado. Es en extremo simple, al igual que la escenografía, ya que incluso el ballet comienza sin música ni decorado, indicando "El Nada" antes de la Creación del Hombre. Pero logra transmitir el significado de cada elemento simbólico y contribuye a realzar los efectos teatrales y el impacto que causa la obra en el espectador. La función primaria de hacer resaltar las líneas de la coreografía es evidente en el excelente trabajo de Emilio Hermanssen.

La idea original de "Impulso" tiene quizás su origen en la obra anterior, "Pasión", también en cierto sentido revolucionaria. Octavio Cintolesi no ha pretendido crear algo "raro", como muchos podrán objetar, sino, según nuestro juicio, la idea corresponde a un deseo interno del coreógrafo. La coreografía intensifica la atmósfera dramática; es interesante paso a paso y, en sí misma, por el uso de la técnica inteligentemente escogida, ya que el coreógrafo supo usar movimientos que la compañía pudo representar, y es allí donde se encuentra el éxito del B. A. M. Ha comenzado por el principio, con una sólida técnica clásica, que ahora se ha convertido en un vehículo indispensable para toda expresión de la danza.

Los bailarines bailan descalzos, y sus movimientos ocupan la vasta gama de la técnica académica y moderna.

El espacio no nos permite agregar mayores detalles, pero cabe mencionar la muy buena interpretación de Irena Milován en el "Romeo y Julieta", y la presentación de una muy correcta versión de "Las Sílfides".

El director del conjunto y coreógrafo, Octavio Cintolesi, ha demostrado no solamente un nuevo aspecto de sus dotes coreográficas, sino que también nos ha presentado una compañía de excelente disciplina y capacidad.

Claire Robilant

Detonación nuclear del socialismo

Ha trascendido a la opinión pública la incidencia protagonizada por socialistas y comunistas respecto de la publicación del periódico IZQUIERDA, órgano oficial del Partido Socialista. Los comunistas se negaron a imprimirlo en su imprenta, Horizonte, por contener un artículo de dura crítica al XXII Congreso del Partido Comunista de la Unión Soviética, titulado UN PASO ATRAS. Los socialistas han debido imprimirlo —no de muy buena gana—, en los talleres gráficos de la Democracia Cristiana (ex MUNDO LIBRE).

Pero el asunto ha traído cola. Bastantes muestras de socialidad habían dado los socialistas con permanecer silenciosos ante la pública degradación "post mortem" de Stalin y la lógica vindicación de Trotsky que, no obstante, sigue siendo la bestia negra del comunismo soviético. Los socialistas —refugio del trotskismo en Chile— pudieron gritar: "¡Ven! ¡Teníamos razón!"; pero guardaron regocijado silencio, como corresponde a buenos y leales asociados en el campo electoral. Nadie los obliga, por lo demás, a anteponer su ideología a la conveniencia de la acción práctica. "Al buen callar llaman Sancho".

Sin embargo, esto de la censura previa a la impresión de su periódico les ha dolido demasiado. Un pacto político no es un bozal. La respuesta ha sido una declaración sobre las pruebas nucleares, que es un prodigio de "dialéctica marxista" en que "los contrarios" causan verdadero vértigo al lector. Pero no tanto como para que hasta el menos avisado deje de comprender la médula del planteamiento, que es una categórica condenación a la Unión Soviética, por el quebrantamiento unilateral de la moratoria relativa a las detonaciones nucleares.

He aquí el texto de dicha declaración:

"Desde hace 18 años, cuando se detonó la primera bomba atómica sobre territorio habitado, se inició la competencia en la explosión experimental de armas nucleares. Fueron poblaciones inermes e inocentes de Hiroshima y Nagasaki las que sufrieron por primera vez la muerte por radiación y por el calor. Desde entonces, en todos los pueblos del mundo el deseo de paz no es sólo la expresión de un sentimiento humanitario, sino un afán de supervivencia, pues una nueva guerra y con estas armas sería el fin de la humanidad.

Sin embargo, en la lucha sostenida por la hegemonía mundial de los bloques bélicos en pugna, la competencia atómica juega el principal papel de la carrera armamentista. Los países imperialistas, encabezados por Estados Unidos, han desarrollado sistemática e implacablemente sus experiencias nucleares y nuevas armas cada vez más terroríficas y de efectos más salvajes se han ido perfeccionando.

La Unión Soviética tomó la iniciativa unilateral para detener las experiencias nucleares, respondiendo así en forma positiva al clamor mundial. De esta forma se originó una moratoria no pactada en el año 1958 que comprometió a la Unión Soviética, Estados Unidos y Gran Bretaña. Francia no se incorporó y continuó sus experiencias.

La agudización de la fricción entre los bloques que mantienen la guerra fría ha sido motivo para que se quiebre la moratoria en las experiencias nucleares. La Unión Soviética está realizando una serie de ensayos que han culminado en la explosión de una bomba de valente a 50 millones de toneladas de TNT.

Es lógico suponer que el rompimiento de la moratoria significará que las detonaciones atómicas reanudarán sus experiencias colocando en riesgo de sufrir los efectos de la contaminación radiactiva por muchas generaciones.

El Partido Socialista condenado enérgicamente la política de división de los bloques bélicos, que constituyen una amenaza permanente a la paz. Sin embargo, ha pronunciado claramente por una coexistencia pacífica entre los dos respetando en cada país en la seguridad de que el socialismo se impondrá en forma activa y combatiendo en el pueblo. Ha condenado la política belicista y la carrera atómica, sea esta del bloque que la promueve, condena también la prolongación de las experiencias nucleares y expresa su pesar de que haya sido la Unión Soviética la que inicie esta nueva etapa de la carrera a un nivel de letalidad que mantiene en peligro al mundo.

Denuncia, al mismo tiempo, a los furiosos que pretenden vantar la voz por estas experiencias, mientras mantenido cómplices de los países imperialistas, que geográficas sin más, sas para la humanidad.

JUVENTUD LIBERAL, CON EL CANCILLER. — Izquierda a derecha: José Garrido, vicepresidente de la Juventud Liberal; Gonzalo Sánchez, presidente; el Canciller Martínez Sotomayor, y Claudio Illanes, dirigente. El Canciller los recibió ayer.

Juventud Liberal aprueba gestión de la Cancillería

● Sus dirigentes se entrevistaron ayer con el Ministro Carlos Martínez

Dirigentes de la Juventud Liberal de Chile, encabezados por su presidente nacional, Gonzalo Sánchez Rivas, se entrevistaron ayer con el Ministro de Relaciones Exteriores, don Carlos Martínez Sotomayor.

La entrevista fue muy interesante. Conversamos sobre muchos asuntos. Estamos de acuerdo con la actuación de la Cancillería, pues ella coincide con los planteamientos de la Juventud Liberal", declaró el presidente nacional Liberal, Gonzalo Sánchez, al término de la reunión. Lo acompañaron, además de ella, el vicepresidente de la Juventud Liberal, José Garrido Rojas, y el dirigente nacional de la misma, Claudio Illanes.

Posteriormente, Gonzalo Sánchez entregó a la prensa la siguiente información:

"La visita tuvo por objeto dar a conocer al Canciller los puntos adoptados por la Juventud Liberal en la última Convención, verificada en Viña del Mar, en materias internacionales.

"Especialmente interesante fue el analisis hecho por el Canciller, acerca del problema cubano, que demostró la coincidencia entre los planteamientos del Ministro y los sustentados por la Juventud Liberal en el torneo antes mencionado.

"Además del problema cubano, se trataron otras materias internacionales de gran actualidad, evidenciándose el deseo del Canciller de dinamizar nuestras relaciones internacionales para ponerse a tono con la época que estamos viviendo.

"El Ministro invitó a la directiva nacional de la Juventud Liberal a una próxima reunión para seguir conociendo la posición de este movimiento frente a los problemas internacionales."

Sesión especial de la Cámara habrá el martes

Con las firmas reglamentarias, diputados de Oposición solicitaron una sesión especial de la Cámara de Diputados, para el martes próximo, de 20 a 22 horas.

Se debatirá la situación de los arrendatarios de la Fundación de Viviendas de Emergencia y de los adquirentes de viviendas del Servicio de Seguro Social.

Saludos de Alessandri a R. Rettig

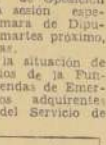

El Presidente de la República, don Jorge Alessandri, por intermedio de su Edecán, saludó y cumplimentó ayer al señor Raúl Rettig, con motivo de haber cumplido un año en la presidencia del Partido Radical.

El Jefe radical recibió también los saludos de numerosos dirigentes del Partido, amigos personales y personalidades de la política.

Por otra parte, al CEN llegó gran cantidad de telegramas de las asambleas radicales del país, testimoniando su adhesión a la política seguida por el Jefe del radicalismo.

SOCIALISTAS CONDENAN EXPERIENCIAS NUCLEARES DE LA UNION SOVIETICA

El Comité Central del Partido Socialista ha emitido una declaración, en la que reitera su condenación de "la política de guerra del mundo en bloques bélicos, que constituyen una amenaza permanente a la paz del mundo".

Dice que este partido "ha condenado la política belicista y la competencia atómica, sea cual fuere el bloque que la practique", y luego señala: "Así condena también la reanudación de las experiencias nucleares, y expresa su profundo desaliento ante el hecho de que haya sido la Unión Soviética la que irrumpió en esta nueva etapa de competencia a un nivel de potencialidad que mantiene aterrado al mundo."

Los 3 proyectos de la Convocatoria

En el Senado y en la Cámara de Diputados se recibieron los oficios del Ejecutivo por los cuales incluye en Convocatoria, para ser tratados durante el actual período extraordinario de sesiones, los proyectos de ley y dos más que son los siguientes:

— El que autoriza la emisión de estampillas conmemorativas del XIV Congreso Internacional de Medicina del Trabajo, que se celebrará en Santiago en mayo de 1962;

— El que autoriza a la Municipalidad de Papudo para adquirir una ambulancia-hospital, liberándola del pago de derechos de internación;

— El que autoriza a la Municipalidad de San Bernardo para donar un terreno al Cuerpo de Bomberos de esa comuna.

Allí se dio cuenta de:

— El que destina parte de los fondos consultados en la Ley 13.373 a la adquisición de maquinarias para la conservación de caminos de la Provincia de Colhueco;

— El que autoriza a la Municipalidad de Coquimbo para contratar un empréstito;

— El que autoriza a la Municipalidad de María Pinto para contratar un empréstito, y

— Las observaciones al proyecto que autoriza a las distintas Cajas de Previsión para proveer un préstamo extraordinario a sus imponentes de las provincias de Atacama y Coquimbo, y

— Las observaciones al proyecto que establece una pensión especial del 15 por ciento para los trabajadores del sector público de diversas ramas de la provincia de Coquimbo.

— Concede una pensión vitalicia a la señora Mercedes Pérez viuda de Garay.

El senador Jaramillo y el diputado Urzúa visitan El Teniente

El senador Armando Jaramillo y el diputado Iván Urzúa, acompañados del regidor Toribio Valdivia y del presidente del Consejo Agrupacional Liberal de O'Higgins, señor Emilio Reda, visitarán hoy el mineral de "El Teniente", Coya, Caletones y Sewell. Se entrevistarán con los mineros y dirigentes gremiales, para exponerles las proyecciones nacionales de las Reformas Agraria, Arancelaria, Tributaria y Educacional. Asimismo, destacarán las realizaciones del Partido Liberal en la labor de restauración económica y moral en que está empeñado el Presidente de la República.

Jubilados agradecen al Partido Liberal

El directorio y socios del Círculo del Forcaprecs, "Grupo La Unión", enviaron una comunicación al presidente del Partido Liberal, don Ladislao Errázuriz, agradeciendo la participación que ha cabido a esta colectividad política en el Proyecto que favorece a los jubilados, pensionados y montepíos de Chile.

El señor Errázuriz les contestó de inmediato, haciendo notar el interés especial de los dirigentes y parlamentarios liberales por servir en forma efectiva a los elementos del trabajo en general.

En la Cámara:

Tres Comisiones Investigadoras sesionaron ayer

La Comisión Especial de la Cámara de Diputados, que investiga aspectos relacionados con las compañías del Cobre de la Gran Minería, acordó ayer insistir en solicitar antecedentes, sobre los contratistas de dichas empresas, al Departamento del Cobre.

También se acordó oficiar al Ministro de Minería, Julio Chaná, observándole el hecho de que el Departamento del Cobre se excusó de proporcionar los datos solicitados, invocando el decreto reglamentario de la Ley 13.609, según el cual la materia sería secreta, porque redunda en la declaración de impuesto a la renta de las empresas.

La Comisión volverá a sesionar el jueves de la próxima semana.

IANSA. — También sesionó ayer la Comisión Investigadora de IANSA. Acordó invitar a representantes del Ministerio de Economía, del Banco Central, de las refinerías de azúcar, de los productores de remolacha y de los sindicatos de estas empresas, a fin de que expongan sus puntos de vista sobre la situación de la industria.

LAN. — Finalmente, sesionó la Comisión Investigadora de la LAN, que escuchó una exposición del Jefe de Tráfico de la Empresa.

DIJO EL PRESIDENTE CONSERVADOR:

TODO EL PAIS DEBE CONTRIBUIR AL PAGO DE REFORMA AGRARIA

● Participó en el segundo programa radial sobre la Reforma Agraria, junto al diputado demócratacristiano Tomás Reyes y al economista del FRAP, Gonzalo Martner

Ayer continuó desarrollándose el foro sobre Reforma Agraria organizado por el periodista Luis Hernández Parker, en el Teatro Auditorium de la Cooperativa Vitalicia. Participaron el economista Gonzalo Martner, del FRAP; Tomás Reyes Vicuña, diputado demócratacristiano, y Sergio Díez Urzúa, diputado y presidente en ejercicio del Partido Conservador.

El señor Martner, en su primera intervención, se refirió a los aspectos técnicos que, a su juicio, deben informar una Reforma Agraria. Analizó en general la situación de la agricultura en América Latina, citando una serie de cifras, entre ellas la de 108 millones de latinoamericanos sin medios de pago y sin posibilidades de intervenir en la demanda. Expresó que la Reforma Agraria es un medio para lograr el desarrollo total de la economía, y que debe planificarse dentro de un conjunto de medidas económicas. Sin embargo, en su segunda intervención sostuvo que la efervescencia social, en América Latina, es de tal magnitud, que ya no hay tiempo para planificar, "porque la gente no está dispuesta a esperar cien años...".

Tomás Reyes Vicuña coincidió con los planteamientos generales de Gonzalo Martner, pero puso énfasis en que el principal objetivo de la Reforma Agraria debe ser el humano, aun por encima del objetivo productividad. Como causas de la urgencia para realizarla, señaló la efervescencia político-social, la situación cubana y la Alianza para el Progreso. A su juicio, la Reforma Agraria debe ser el "pivot" del plan de desarrollo económico. Expresó que la agricultura chilena es una industria deprimida por los altos costos del crédito, de la previsión y de los insumos y, por la falta de seguridad en los precios y en el mercado. Justificó los bajos avalúos de los predios agrícolas, que tributan de acuerdo con una presunción legal de utilidades, basada en un porcentaje de dichos avalúos, que generalmente no alcanzan a rendir. Dijo que su partido aboga por un régimen de propiedad privada familiar, complementado con un régimen comunitario. Agregó que no concebía la transformación del inquilino de un patrón, en inquilino del Estado. Agregó que todo pago de las expropiaciones debería ser diferido y a largo plazo, porque el traslado de recursos de otros sectores, para el financiamiento de la Reforma Agraria, es limitado. Terminó indicando las características que podrían tener los bonos de pago. Señaló que los campesinos no deben esperar beneficencia, sino que poner todo su empeño y su capacidad económica para adquirir tierras. Al respecto, puso como ejemplo las cuotas de ahorro para construir viviendas a través de la CORVI.

DOS METAS

Sergio Díez expuso la posición del Partido Conservador, manifestando que la propiedad debe ser usada en beneficio del bien común. La Reforma Agraria debe realizarse dentro del campo jurídico, con dos metas: una humana y otra social. Lo primero significa que el mayor número de chilenos tenga acceso a la propiedad, para lograr un mejor standard de vida; lo segundo, el aumento de la productividad; pero es necesario buscar un equilibrio, "porque no se trata de repartir la miseria".

Insistió en que la experiencia extranjera debe tomarse sólo como medio ilustrativo, porque la reforma agraria debe basarse en la realidad de la agricultura chilena, que en general es mala, ya que del total de la superficie del país, sólo un 6,7 por ciento es cultivable, y de dicho porcentaje sólo el 50 por ciento regada.

En líneas generales señaló que en la reforma agraria deben colaborar el Estado y los particulares, y que deben adoptarse diversas medidas que sean un incentivo para la división de la tierra, integradas al Plan Decenal de Desarrollo y coordinadas con otros rubros, como el riego, la edificación de viviendas y la educación del campesinado.

El Partido Conservador —expresó— está dispuesto a reformar la Constitución para obtener los resultados señalados y a implantar una nueva tributación, de modo que todo el país contribuya al pago de la reforma agraria. Sobre este punto citó específicamente a las Compañías de Seguros que, a su juicio, deberían invertir sus excedentes en la adquisición de bonos. "Somos enemigos de la concentración de la riqueza en pocas manos, y esta medida solucionaría dos problemas".

En su intervención final arrancó aplausos de la concurrencia al destacar que el señor Martner dio a entender que el único camino para la reforma agraria era la revolución, porque había que construir caminos, obras de riego, etc., pero sin señalar cómo una revolución podría realizar tales obras.

Terminó haciendo una brillante defensa del régimen democrático y de la libertad, y expresó su confianza en que la cultura cívica del pueblo chileno permitirá realizar una integral reforma agraria dentro de los marcos de la legalidad.

HOMENAJE AL SENADOR AGUIRRE. — Cuatro mil montepiadas de la Defensa Nacional rindieron ayer un homenaje de gratitud al senador radical Humberto Aguirre Doolan, por su preocupación en el estudio del proyecto de ley que nivela las pensiones. El acto se efectuó en la Sociedad de Suboficiales en Retiro "Luis A. Soto", oportunidad en que el senador Aguirre Doolan fue distinguido con el título de presidente honorario de la Agrupación Nacional de Montepiadas de Suboficiales de la Defensa Nacional. A nombre de las manifestantes, la señora Ida Vásquez viuda de Faúndez, le aseguró que están listas para la lucha presidencial en favor de su candidatura. Aguirre, que aparece en el grabado agradeciendo la adhesión de la dirigente de las montepiadas, dijo a la concurrencia, en un pasaje de su improvisación: "Mi padre también fue suboficial jubilado. ¿Cómo entonces no he de quererlas a Uds., cuando forman parte de mi misma familia?"

SERVICIO NACIONAL DE SALUD
CENTRAL DE ABASTECIMIENTO

PROPUESTA PUBLICA
87 — 61
IMPORTACION DIRECTA

ANTIBIOTICOS

Para el día 1.o de diciembre de 1961, a las 15 horas.

BASES Y ANTECEDENTES: Central de Abastecimiento del Servicio Nacional de Salud, Avenida Matta 644, 2.o piso, Sección Administrativa. Se pueden retirar bases de 13 a 18 horas.

EL JEFE

QUEDARON CONSTITUIDAS SUBCOMISIONES MIXTAS

● Son las encargadas del estudio, en particular, del Presupuesto Nacional para 1962

Se han constituido ya todas las Subcomisiones Mixtas, encargadas del estudio, en particular, del Presupuesto Nacional para 1962.

PRIMERA SUBCOMISION. — Eligió como su presidente al senador Isauro Torres Creceda, radical. Sus demás miembros son: senadores Edgardo Barrueto, Francisco Bulnes y Carlos Contreras; diputados Inés Enríquez, José Musalem y Guillermo Rivera.

Esta Subcomisión estudiará los presupuestos de la Presidencia de la República, el Congreso Nacional y la Contraloría, y de los Ministerios del Interior, Defensa, Trabajo y Minería.

Su secretario es don Daniel Egas Matamala.

SEGUNDA SUBCOMISION — Presidente, senador Julio von Mühlenbrock, liberal. Sus demás miembros: senadores Luis Bossay, Salomón Corbalán y Enrique Curti; diputados Domingo Cuadra, Rafael Agustín Gumucio, Hugo Miranda, Carlos Montane y Ramón Silva Ulloa.

Estudiará los presupuestos de los Ministerios de Relaciones Exteriores, Hacienda, Obras Públicas y Economía, Fomento y Reconstrucción.

Su secretario es don Federico Walker Letelier.

TERCERA SUBCOMISION. — Presidente, el senador Francisco Bulnes Sanfuentes, conservador. Sus demás miembros: senadores Luis Quinteros, Racómiro Tomic y Roberto Wachholtz; diputados José Cademártori, Salvador Correa, Víctor González, Carlos Montané y Guillermo Rivera.

Estudiará los presupuestos del Poder Judicial y de los Ministerios de Educación, Justicia, Agricultura, Tierras y Salud Pública.

Su secretario es don Luis Valencia Avaria.

CALCULO DE ENTRADAS. — Presidente, el senador Luis Bossay, radical. Sus demás miembros: senadores Salomón Corbalán, Julio von Mühlenbrock y Roberto Wachholtz; diputados José Cademártori, Salvador Correa, Hugo Miranda y Guillermo Rivera.

Su secretario es don Pelagio Figueroa Toro.

COMIENZO DE LABORES. — Las Subcomisiones Mixtas iniciarán su cometido, una vez finalizado, en la Comisión Mixta, el debate general sobre la exposición del Ministro de Hacienda, Luis Mackenna, hecha el martes 7 de noviembre.

Al efecto, la Comisión Mixta volverá a reunirse a las 10.30 horas del próximo miércoles. Si el debate general no termina, en esta oportunidad, volverá a citarse para el día siguiente.

ACTIVIDADES PARTIDARIAS

PARTIDO RADICAL

CENTRO DE PROFESORES DE SANTIAGO.— Cita a reunión general para mañana, a las 19 horas, en el local de la Asamblea "Pedro Aguirre Cerda", Catedral 1361.

PARTIDO LIBERAL

ASAMBLEA DE SAN MIGUEL.— Cita a reunión extraordinaria para el domingo próximo, entre las 11 y las 12 horas, a fin de elegir dos delegados al Congreso Agrupacional. La votación se efectuará en el local de Gran Avenida 4770.

AVISO

SOLICITA CONCESION DEFINITIVA DE SERVICIO PUBLICO PARA ESTABLECER Y EXPLOTAR SERVICIO DE DISTRIBUCION DE ENERGIA ELECTRICA

La Empresa Nacional de Electricidad S. A. está solicitando del Supremo Gobierno que, en conformidad con la Ley General de Servicios Eléctricos le otorgue concesión definitiva de servicio público para establecer y explotar el servicio de distribución de energía eléctrica en la ciudad de Ancud, del departamento del mismo nombre en la provincia de Chiloé.

La energía eléctrica será transportada desde la Central Diesel de propiedad de la Empresa Nacional de Electricidad S. A., mediante dos alimentadores de 23 KV, que entrarán a la ciudad por la calle Latorre, Alimentador N.o 1 y por el camino a Caracoles, Alimentador N.o 2. La longitud total de esta línea de transporte de energía eléctrica será de 3.320 Km.

En Ancud se instalarán 9 subestaciones trifásicas de 23.000/400-231 Volts con un total de 590 KVA de capacidad.

La red de baja tensión será trifásica, tetrafilar 380/220 Volts, excepto en la Avenida Costanera, en que se instalará solamente alumbrado público. Los postes serán de concreto armado de 9 m. y 11,5 m. según se trate de líneas de baja tensión o común con alta tensión, respectivamente.

Se hace la presente publicación en conformidad con la Ley General de Servicios Eléctricos y para que dentro de un plazo de 30 días, contados desde la publicación de la solicitud en el Diario Oficial, se hagan ante la Dirección de Servicios Eléctricos y de Gas, por escrito y con fundamento, las objeciones a que haya lugar.

EL INGENIERO DIRECTOR DE SERVICIOS ELECTRICOS Y DE GAS

EN LA POLLA CHILENA DE BENEFICENCIA:

MODESTO COMERCIANTE Y ENTUSIASTA DEPORTISTA GANO PREMIO MILLONARIO

Don Gerardo Ahumada, de Llay Llay, seguía el número 15064 desde febrero. Se comprará una camioneta para dinamizar sus actividades en el ramo de fruta y verduras

La señora Rosa Valdés de Contín, Agente General de Propaganda de la Polla Chilena de Beneficencia, entrega al señor Gerardo Ahumada su cheque por los veinte mil escudos.

Un modesto comerciante de Llay Llay, que es también un entusiasta y activo dirigente de un prestigioso club deportivo, fue uno de los favorecidos en el último sorteo de la Polla Chilena de Beneficencia.

Gerardo Ahumada Valencia, de 45 años de edad, casado, padre de una hija, aventajada estudiante de 12 años, venía siguiendo el número 15064 desde febrero. Esta vez compró el número en la subagencia de Efe Eme, ubicada en Lastra 270, mientras realizaba sus diarias transacciones comerciales de compra y venta de productos de la tierra, especialmente fruta y verdura. Adquirió dos vigésimos y cobró ayer 20 mil escudos.

Estaba radiante de felicidad cuando la entrevistamos. Gerardo Ahumada es director del Club Deportivo Comercio, que comparte el liderato de la tabla, en el torneo regional, Zona Central, con Baía, de Pefaflor. Es un socio y director que siente verdadera pasión por su club. Con los 20 mil escudos comprará una camioneta, para dinamizar sus actividades comerciales.

912

No haga teatro...

sáquese los 200 mil escudos

2 TERMINACIONES

¡EN UN BOLETO ESTA SU FORTUNA!

ENTERO E° 20 – VIGESIMO E° 1

NOVIEMBRE 19 1961

Polla

BANDERA 24 - 10° PISO

¿Quiere conocer la historia de su número favorito?

Recorte el cupón y envíelo a Casilla 1589, Santiago o diríjase personalmente a Bandera 24, 10° Piso, Sección Estadística, se le proporcionará todos los antecedentes que Ud. desee conocer sobre su número favorito.

Nombre .....

Dirección .....

Boleto N° .....

Arriendos Ofrecen

DEPARTAMENTO 3 PIEZAS CON baño y cocina en Avenida Gran N.o 8880, Cisterna, paradero 25 L.Z. (18) 13-11-61 F.

Aves y Animales

VENDO CANARIOS Flauta, Rojos carmín, verdes Avenida Portales N.o 3185. (8) 12-11-61 F.

Artículos para el Hogar

CONFECCIONO HERMOSAS FUNdas muebles E° 15 el juego. Luis Beltrán 1362. (19) 12-11-61 F.

Bomberos

PRIMERA COMPAÑIA DE BOMBEROS "Deber y Constancia". Bomba Mapocho. Cito a la Compañía a ejercicio para los días martes 7, miércoles 8, jueves 9 y viernes 10, a las 6 horas. Uniforme de trabajo. Punto de reunión, The Grange School.— El ayudante. (24) 10-11-61 O.

PRIMERA COMPAÑIA DE BOMBEROS "Deber y Constancia". Bomba Mapocho. Cito a la Compañía a ejercicio para el miércoles 8, jueves 9 y viernes 10, a las 6 horas. Uniforme de trabajo. Punto de reunión, The Grange School.— El ayudante. (24) 10-11-61 O.

SEGUNDA COMPAÑIA DE BOMBEROS de Ñuñoa. "La Vida por la Humanidad".— Cito a la Compañía a sesión extraordinaria para el lunes 13 del presente, a las 22 horas. Tabla: Programa aniversario; Edención de voluntarios, y otras cuentas.— El Director. (24) 12-XI-61 O.

SEGUNDA COMPAÑIA DE BOMBEROS "Bomberaida".— De orden del señor Capitán, cito a la Compañía a ejercicio para mañana sábado 11, a las 21.30 horas, en el Cuartel de civil y para el domingo 12 del presente, a las 8.30 horas, en el Estadio San Ignacio, con uniforme de trabajo. El Ayudante. (24) 10, 11, 12-XI-61 O.

TERCERA COMPAÑIA DE BOMBEROS "Esmeralda".— De orden Tancia y Disciplina" Bomba "Clara y Absalón".— Cito a la Compañía a ejercicio para hoy viernes 10, a las 21.15 horas. Punto de reunión: El Cuartel. Tenida: Uniforme de trabajo. El Ayudante. (24) 10-XI-61 O.

SEXTA COMPAÑIA DE BOMBEROS de Santiago "Salvadora y Guardia de Propiedad". Cito a la Compañía a sesión ordinaria para el día del mes de noviembre en curso, a las veinte horas. Tabla: Aprobación presupuesto para 1962; modificación y complementación presupuesto de 1961; reformas al reglamento en tercera citación, y otros asuntos a que haya lugar.— El secretario. (24) 10-11-61 O.

SEPTIMA COMPAÑIA "HONOR Y Patria". De orden del señor Director cito a la Compañía a ejercicio para el día viernes 10 del presente mes, a las 21.30 horas: Reunión, cuartel. Uniforme de trabajo.— El ayudante. (24) 10-11-61 O.

DECIMA COMPAÑIA DE BOMBEROS "Bomba España". Patria y Trabajo. De orden del señor capitán se cita a la Compañía a ejercicio para el día sábado 11, a las 15.30 horas, y para el día domingo 12 del presente, a las 8 horas. Uniforme de trabajo. Punto de reunión, el cuartel.— El ayudante. (24) 10-11-61 O.

DECIMA COMPAÑIA DE BOMBEROS "Bomba España". Patria y Trabajo. De orden del señor Director, cítase a la Compañía a reunión extraordinaria para el lunes 13 del presente, a las 22 horas. Tabla: Renuncia de Comisiones. Elecciones a que hubiere lugar. Abonación de voluntarios y elección de tirujano. El Secretario. (24) 12-XI-61 O.

11a. COMPAÑIA DE BOMBEROS "Providencia". De orden del señor Director cito a la Compañía a reunión extraordinaria para el día viernes 10, a las 22 horas. Tabla: balance de tesorería 3er. trimestre. Presupuesto para el año 1962 y programa de aniversario de la Compañía.— El secretario. (24) 10-11-61 O.

NOVENA COMPAÑIA DE BOMBEROS "Deber y Abnegación". De orden del señor capitán, cito a la Compañía a ejercicio para el viernes 10 de presente, a las 18.30 horas. Uniforme de trabajo. Punto de reunión, Avenida Cumming y Avenida Balmaceda.— El ayudante. (24) 10-11-61 O.

CICUTA

GUIA PROFESIONAL

ABOGADOS

SANCHEZ DEL POZO
Especialmente asuntos matrimoniales, posiciones efectivas, particiones. Moneda 1137, oficina 78, fono 88813. H.O.-C.

MANUEL CARTES
Divorcios, nulidades matrimonio, particiones. Huérfanos N.o 1294, Of. 42, teléfono 64559.

ELIAS NEGRIN RODRIGUEZ
Juicios civiles y comerciales. Ahumada 251, oficina 318. Teléfono 88217. 13-XI-61 G. P.

ARNALDO LOYOLA BUSTAMANTE
Abogado
Asuntos civiles, criminales. Especialidad cheques. Morandé 406, Oficina 41. Fono 60084. 30-XI-61 G. P.

RAQUEL KOGAN B.
Abogado
Toda clase asuntos. Compañía 1068. Teléfono 84344. Horas: 6 a 8 P. M. 30 XI-61 G. P.

FRANKLIN DOLAR V.
Asuntos civiles, comerciales, Ahumada 131. Teléfono 84932. 30 XI-61 G. P.

JOSE TOMAS PINEDO
JOSE IGNACIO PINEDO
Toda clase de asuntos criminales.— Morandé 441 Of. 31. 30-XI-61 G. P.

MEDICOS

Dr. HERNAN DEL PINO
Enfermedades de niños. Consultas 2 a 4. Mac-Iver 198, 2.o piso, Oficina 304. Teléfono N.o 382001. Martes, jueves y sábado. Pedir hora al fono N.o 496745. H.O.-C.

Dra. LUISA PACHECO PEZARRO
Médico cirujano, señoras y niños. Consultas de 15 a 18 horas. Lord Cochrane 277, Fono N.o 86767.

Dr. GASTON RAMIREZ
Piel. Manuel Rodríguez 56, Fono 638638. H.O.-C.

Dr. ERNANI PARODI
Piel, Sífilis, Venereas. Serrano N.o 835. Fono 382268. 6-XI-61 G. P.

MEDICOS

Doctora NAVARRETE
Señoras. Obstetricia. Ginecología. Vicuña Mackenna N.o 315. Fono 35912. 30 XI-61 G. P.

Dr. MARIN VIVADO
Proctología
Afecciones al apto. recto y colon. Agustinas 2187. Oficina 302. Fono 81685. 30-XI-61 G. P.

DENTISTAS

DENTISTA RODRIGUEZ
Extracciones. Prótesis inmediata. Coronas. Puentes. Rápidez. Compañía 1068. Oficina 1105, Fono 81702. Edificio Teatro Plaza. 30-XI-61 GP.

Prótesis dentales. Reparaciones inmediatas. Clínica Dental Central. Compañía 1068. Oficina 1105, Fono 81702. Edificio Teatro Plaza. 30-XI-61 GP.

PEDICURO

JORGE CANTIN
Experto Pedicuro
Tratamientos-Masajes. Pasaje Agustín Edwards 29, oficina N.o 121. Fono 85881. También domicilios. 2-XI-61 G. P.

MECANICA DENTAL

Soldaduras, reparaciones dentales inmediatas.
CARLOS RAKOS
Monjitas 779. Tercer piso. 30-XI-61 GP.

Prótesis dentales, soldaduras, reparaciones inmediatas.
CLINICA DENTAL EDWARDS
Pasaje Agustín Edwards N.o 29, entrepiso 111. Entrada por Ahumada 312. 30-XI-61 G. P.

PRACTICANTES

LUIS ALDUNATE
Practicante
Inyecciones. Curaciones. Atención domiciliaria. Edificio Waldorf. Ahumada 131. Of. 311, Teléfono 60878.

ARAYA
Recoleta 320—A. Urrejola Distinguente. 30-XI-61 G. P.

MATRONAS

TERESA SANTANDER
Salvador Sanfuentes 2070, teléfono 91134. 13-XII-61 G. P.

SEÑORA PHERINO
Lord Cochrane 414. H. O. C. G. P.

Bomberos

CUERPO DE BOMBEROS DE Ñuñoa. Cuarta Compañía. Bomba "Colectividad Arabe".— Por orden del señor Capitán cito a la Compañía a Academia Teórica para hoy viernes 10 del presente, a las 22 horas, en el Cuartel. Tenida: De civil. El Ayudante. (24) 10-XI-61 O.

CUERPO DE BOMBEROS DE Ñuñoa. Cuarta Compañía. Bomba "Colectividad Arabe". Centinelas del Fuego y la Patria. Por orden del señor Director, cito a la Compañía a sesión extraordinaria para el lunes 13 de noviembre de 1961, a las 22 horas, en el Cuartel. Tabla: Renuncias del señor Director, Secretario y Tesorero. Elecciones a que hubiere lugar. Admisión de voluntarios y elección de tirujano. El Secretario. (24) 12-XI-61 O.

Compraventas Varias

E° 180 CAJA fondos Bash, 66 por 50 cm., con pedestal igual medida, cerrado, Armando Moore 3834 Macul. (26) 10-XI-61 F.

Construcción, Materiales

PUERTAS ventanas persianas RECORD, entrega inmediata, estudiamos presupuestos. Precio ocasión Fábrica Chile 3970 Depositos: San Diego 743 y Chacabuco 21-B. (22) 30-XI-61 F.

Documentos extraviados

HABIENDOSE extraviado libreta ahorro 246622, Banco del Estado Alameda, Juan Fernández Fernández, queda nula por haberse dado el aviso correspondiente. (26) 10-XI-61 C.

LAS LETRAS ACEPTADAS POR Frisia Núñez de Cervantes en favor de la Compañía Peral quedan sin valor por haber prescindido el contrato. (36) 11-11-61 P.

HABIENDOSE EXTRAVIADO LOS títulos N.os 3051 por 210 acc., 1160 por 135 acc., 3047 por 1 acc., 6084 por 208 acc., 7248 por 347 acc., 18177 por 320 acc., 18184 por 620 acc., del Banco de Crédito e Inversiones, Ramón Alejandro Cepeda Fernández quedan nulos por haberse dado el aviso correspondiente. (36) 11-11-61 C.

HABIENDOSE EXTRAVIADO EL original de la factura 8793 Funeraria Hogar de Cristo S. A., a nombre de José Miranda, por E° 180.00, queda nula. (36) 12-11-61 F.

Joyas, Relojes, Fantasías

NOVIOS, compren sus argollas en la fábrica más antigua de Chile. Casa Sostto. Nueva York 66. H.O.C.

Educación y Medios

ACADEMIA SUPERIOR CORTE, Catedral 1257. Mejor, más económica, enseñanza modas, sastrería, costurería. Diplomas. (40) 10-XI-61 P.

Educación y Medios

DIAZ-GASCOGNE, ESCUELAS POLitécnicas profesionales. Fundadas 1914, reconocidas Supremo Gobierno. Matrícula abierta. Recuperación ramos, preparatorias, humanidades, inglés, francés, alemán, contabilidad, mecánica, peluquería completa, sastrería, caballeros, niños, cortador sastrería, cocina, corte y confección, zapatería, carnicería, pedicuro. Diplomas profesionales. Internado femenino señoritas provincias. Unica dirección: Merced 341. (40) 10-XI-61 P.

SECRETARIAS, TAQUIGRAFAS, dactilografías, comerciales, curso completo comercio, redacción, contabilidad, aritmética, taquigrafía, dos, cuatro meses. Escritura máquina tacto, 14 días, uno, dos meses. Cursos diurnos, vespertinos. Instituto Contabilidad. Fundado — 1932. Santo Domingo 1020 (cerca Puente). Teléfono 66381. (40) 10-XI-61 P.

ESCUELA NACIONAL PELUQUERIA. Catedral 1287. Secciones, caballeros, damas. (40) 10-XI-61 P.

E° 12 PAGO UNICO, CURSO completo Dactilografía. Redacción. Instituto "Alonso Figueroa". Catedral 1257. (40) 10-XI-61 P.

Empleos buscan

JOVEN CON 4.a año de humanidades, con locomoción propia, se ofrece para industria. Escribir a Paipote 3440, Macul. 13-XI-61 Z.

JOVEN se ofrece para fábrica sacabado, con conocimiento en el ramo o como garzón en restaurante, residencial. José Raúl Cabrera Salinas. Pobl. J. M. Caro, 4 Poniente 2171. 13-XI-61 Z.

MOZO puertas abiertas se ofrece para residencial, negocio o casa particular, buenas recomendaciones. Luis Espinoza E. Castilla 81-D. 13-XI-61 Z.

EMPLEADA para todo servicio se ofrece con una niñita de 4 años dentro o fuera de Santiago. República Simón Bolívar calle Cabín 1361. 13-XI-61 Z.

Remates

REMATE DEL BUEN MENAJE DE casa, sábado 11 de noviembre, a las 3.30 de la tarde, calle M. Alcalde de Pinson 4764, por orden de los señores Erwing J. Hammann, Manuel Silva, Héctor Ramírez Rivera, Luis Latorre, Claudio Wernli, Arturo Faffan, Teobaldo García, Juan Cassa, Roberto Lewy, Leonor Dumenan, Renato Galica, Pedro Vera, Peter Guzman de Izquierdo, Gabriel León, Alfredo Pérez, Gabriela de Alvarez, E. Feldman, Luis Zamorano, Sergio Navarro, a la orden Alfredo Renard Schmidt, Guillermo Echeverría Vigil, Ricardo Araya Navarrete, Martillero Público. (80) 10-XI-61 C.

HOGAR DE CRISTO, esperanza del niño abandonado. Alonso Ovalle N.o 1479.

Remates

REMATE SEMANAL DE MENAJES de casa, viernes 10 de noviembre, de 10.30 a 12.30 y 3 a 5 de la tarde adelante, Compañía 1396, por orden de: Luis de la Barrera, Soares Cory, Teresa de Carrasco, Alicia Cabero, Bernardo Següeda, José Riquelme, Marcelo Martínez, Armando Celis, Luis Morales, Olga Saavedra, Berta Guerrero, Donatila Castro, Adolfo Mondino, Margarita Balazar, Marta Muñoz, Sienkevitz, Raquel de Inzunza, Agustín Díaz, Amada Coriés, Margarita Díaz, Carmen Wilson, Mercedes Sosa, Eva de Herrera, Julio Vergara, Magdalena Brihendarff, Cornelio Lazo, Osvaldo Lillo, Andrea García, Luis Farías, Juan Toledo, María B. de Elizer, Eduardo Banda, Marcos Pantoja, Enrique Briner, Eduardo Krintz, María de Salas, Pedro Billalba, Enrique Feldman, Inés de Vial, Jaime Giordano, Lucía de Martínez Recart, Hilda Bosse, Ricardo Espine, Enrique Márquez, Lucía de Lira, Manuel Silva, Andrés Quinteros, Luis Montil, Demetria Barrios, Aurelio Fernández, Elena de Debesa, Ana Cornejo, Rosa Galatesta, Pablo Neiman, Angel del Díaz, José Segovia, Rafael Corrigia, Carlos Moveda, Henry Salvaseu, Marcelo Passig, Luis Sneigedeux, Erdoes Evelyng, María Bustamante, Wallstein Irene Gayangos, Santiago Aglietti, Palinas, Paulina de Baltra, Angela de Díaz, Yachan Eterovic, Julio Finger, Elisa Martínez, Dolly de Moller, María de Salas, Armando Celis, José Segóvieda, Guillermo Garces, Alejandro Díp, Abelardo Aguilera, Marcos Pantoja, Carmen del Río, Víctor Obregón, Luis Serrano, Rubén Philips, Sergio Navarro, a la vista, Alfredo Recart Schmidt, Gustavo Echeverría Vigil, Ricardo Araya Navarrete, Martillero Público. (90) 11-XI-61 C.

REMATE.— Ante Cuarto Juzgado Civil de Mayor Cuantía 30 noviembre 1961, diecisiete horas, remataráse fundo Galunovinda subrogado Departamento Constitución, inscrito a fs. 90 vta. N.o 127 del Registro de Propiedad de Bienes Raíces de Constitución. Mínimum, $ 500.000. Precio, $ 600.000 q. contado y saldo a tres y seis meses plazo. Mas antecedentes autos N.o 135814, "Banco de Estado de Chile con Hoffman Carlos". Requerimiento.— Secretario. (90) 13-11-61 F.

Judiciales y legales

QUINTO JUZGADO CIVIL CONcedió posesión efectiva herencia Eliana Flores Briones a Miguel Luis, Sergio Roberto, Patricio Eulogio y Eduardo Alberto Briones Flores, sin perjuicio derechos cónyuge Mario Miguel Bravo Espinosa. Inventario solemne practicará 13 actual, 13 horas.— Secretario. (102) 9, 10 y 11-XI-61 P.

NOTIFICACION: QUIEBRA MARIO Orellana Rojas. Síndico de Quiebras, pidió tener por ampliadas nómina créditos reconocidos esta quiebra con Sociedad Agrícola e Industrial de Carnes Limitada E° 11.378.31 y Luis Zarricueta Villegas E° 1.398.04, todos valistas. Juzgado Proveró: Santiago, enero trece 1961. Como se pide.— A. Poblete — Elia Osorio G.— Secretario. (102) 9, 10 y 11-XI-61 P.

SINDICATO PROFESIONAL DE Panificadores.— En Talagante, con fecha 2 de noviembre, con la presencia del señor Inspector del Trabajo, se llevó a efecto el cambio de directorio, quedando constituída de la siguiente manera (período 1961-1963): Presidente, señor Raúl Pinto F. reelegido; secretario, señor Guillermo Olivo O.; tesorero, señor Domingo Arcos O. reelegido; directores señores Juan Díaz M., Rubén Ronda M. (102) 10, 11, 12-XI-61 P.

QUIEBRA INDUSTRIA NACIOnal de Baterías. Tercer Juzgado Civil. Resolución 2 noviembre 1961, tuvo por presentada nómina créditos reconocidos, figurando siguientes acreedores: Créditos Valistas Reconocidos: Sociedad Refinadora de Metales "Sare", E° 4.667.02; Jorín Pilowsky R., E° 520.61; Hamburf y Cía. Ltda., E° 3.478.94; Enrique Rabmursier, E° 579.62; Enrique Ríos S., E° 1.136.31; Soc. Comercializadora de Mercaderías y Maquinarias Prumex Ltda., E° 1.008.47; Ricardo Rubio, E° 331.75; Soc. José Kahn y Cía., E° 3.317.70; Soc. Ind. Químicas Adolfo Sitterling y Cía. E° 706.93; Créditos Valistas Impugnados: Enrique Raccoursier, E° 158.80; Soc. Hamdorf y Cía., E° 4.210.22; Créditos Preferenes Reconocidos: No hubo. Créditos Preferentes Impugnados: No hubo. Secretario. (102) 10, 11, 12-XI-61 C.

SEGUNDO JUZGADO CIVIL, cedió posesión efectiva herencia doña Paula Silva Galleguillos a Armando Vidal Silva. (102) 9, 10 y 11-XI-61 P.

QUINTO JUZGADO CIVIL, cedió posesión efectiva herencia Rigoberto a Ricardo Francisco, Roberto Antonio, María Inés y Carmen Jimena Escoda, sin perjuicio cónyuge Francisca Inés Carmen Escoda. Inventario solemne practicará 12 actual, 12 horas.— Secretario. (102) 9, 10 y 11-XI-61 P.

QUIERRA FABRICA DE Y Plásticos Omega. El 11 de noviembre, a las 10 horas, practicará en Franklin 1190 Síndico.

QUIERRA REIMAN KOCH. Tercer Juzgado Civil. Resolución 26 octubre de 1961, tuvo por agado inventario presentado por Síndico Secretario. (102) 10, 11 P.

QUIERRA LORENZO Magaña. Tercer Juzgado Civil. Resolución 16 de octubre 1961, fija fecha para el 16 de enero de 1962 para el Síndico. (102) 10, 11 P.

QUIERRA MARIO Quinto Juzgado Civil. Resolución 2 noviembre 1961, dispuesta fecha cesación pago en día 1.o de enero de 1962. (102) 10, 11 P.

JUZGADO CIVIL MAYOR CUARTO San Miguel, resolución 2 octubre 1961, concedió posesión efectiva herencia Juana Aravena Urrutia a Juana Aravena Urrutia, Leonanas legítimas Bernabé Aravena, Rosa y Nieves Aravena Urrutia. Secretario. (102) 10, 11, 12-XI-61

La Polla del Fútbol tenía hasta anoche 17 ganadores

● El puntaje más alto es de 24.— Mañana entregamos los premios, en un acto al que asistirán artistas de la capital y también el goleador de la "U". Carlos Campos. Partidos para la 8a. fecha

A diecisiete, hasta el momento, es decir, hasta anoche, llegan los concursantes ganadores de la Polla del Fútbol de LA NACION en la séptima fecha de la Segunda Rueda del Campeonato Profesional de Fútbol, División de Honor. Esta vez, por Partido Clave, el empate de Universidad de Chile con Colo Colo. Al hablar de concursantes ganadores, nos referimos a los que han logrado 22 puntos y más y que, por consiguiente, optan a los premios que entregaremos mañana, a las 18 horas.

Los 17 vencedores, hasta ahora, son: **Oscar Espinoza R.**, Santa Elena 821, Viña del Mar, con 22 puntos; **Juan Gil Nazar**, José M. Claro 2400, Santiago, 22 puntos; **Vivi Hernández**, casilla N.o 350, Puerto Montt, 22 puntos; **Gloria Rodríguez G.**, Zapadores 196, Santiago, 22 puntos; **Luis Navarrete**, Pasaje 2972, Viña del Mar, 22 puntos; **Enrique Reyes D.**, Pasaje 2115, Santiago, 22 puntos; **Olivia Alvarez**, Correo, Florida, 22 puntos; **Raúl Cárdenas S.**, Ahumada 254, Santiago, 22 puntos; **Osvaldo Farías F.**, Administración Aduana, Valparaíso, 23 puntos; **Luis Hevia P.**, O'Higgins 728, Curicó, 23 puntos; **Roberto Jaña M.**, Huasco 1839, Santiago, 23 puntos; **Arnaldo Molina N.**, San Martín 50, San Bernardo, 23 puntos; **Oscar Sáez M.**, Irarrázaval 0365, Puente Alto, 23 puntos; **Manuel Moyano L.**, Puente Alto, 24 puntos; **Sara Santibáñez**, Clavero 442, Puente Alto, 24 puntos; **María Silva V.**, Zapadores 0721, Santiago, 24 puntos; **Mario Rivas**, Zapadores 367, Rancagua, 24 puntos.

Para el acto de la entrega de premios de la séptima fecha, se ha dispuesto hacer mañana sábado, a las 13 horas, en el hall del diario, la Polla del Fútbol de LA NACION ha contado con el concurso de algunos populares artistas de la capital; pero algo que agradará bastante a los concursantes y al público que concurra a esta reunión, será la presencia del goleador crack de Universidad de Chile, Carlos Campos, quien nos confirmó anoche su asistencia.

Mientras tanto, la Polla del Fútbol sigue recibiendo cupones para los encuentros de la octava fecha de la Segunda Rueda y cuyo Partido Clave es el de Universidad Católica con Wanderers. El plazo de recepción de cupones expira mañana sábado, a las 14 horas.

La programación oficial es la que sigue: WANDERERS (4.o y 24 puntos) con UNIVERSIDAD CATOLICA (1.o y 30 puntos), el domingo 12, a las 17 horas, en el Estado de Independencia.

SANTIAGO MORNING (4.o y 24 puntos) con SAN LUIS (14.o y 10 puntos), el domingo, a las 16 horas, en el Estadio Municipal de Quillota.

GREEN CROSS (13.o y 11 puntos) con EVERTON (6.o y 23 puntos), el domingo, a las 16 horas, en el Estadio Sausalito.

O'HIGGINS (8.o y 19 puntos) con PALESTINO (8.o y 19 puntos), el domingo, a las 15 horas, en el Estadio de Santa Laura.

RANGERS (12.o y 13 puntos) con UNION ESPAÑOLA (7.o y 20 puntos), el domingo, a las 17 horas, en el Estadio de Santa Laura.

COLO COLO (3.o y 25 puntos) con AUDAX ITALIANO (11.o y 15 puntos), el sábado 11, a las 22.30 horas, en el Estadio Nacional.

FERROBADMINTON (10.o y 18 puntos) con UNIVERSIDAD DE CHILE (1.o y 30 puntos) el sábado 11, a las 20.30 horas, en el Estadio Nacional.

CORREO DE LA "POLLA"

DE FRANCISCO ROBINSON. SANTIAGO.— "Santiago, 4 de noviembre de 1961. Señor Jefe del Concurso del Fútbol. Presente. Muy señor mío: El atractivo concurso que tanto interés ha logrado despertar en los fanáticos, entre los cuales me cuento, a pesar de mis años y de mis inúmeras preocupaciones profesionales, sin duda que también a sus organizadores les hace perder mucho tiempo y tener una paciencia que el Santo Job envidiaría. Por ello, hay que estimular a Ud. y a la afición y pasar por alto cuando el concursante cree haber obtenido puntos y no aparece en las enormes listas que ocupan tanto espacio. De ahí que con buen espíritu de cooperación y no de crítica, corriendo el riesgo que no me lleven de apunte, me atrevo a molestarlo para hacerle algunas insinuaciones tendientes a mejorar su control.

En la actualidad, el control es muy difícil, monótono, quita tiempo y espacio. Se me ocurre que mucho de ello se podría remediar, distribuyendo mejor los puntos, con lo que quedarían sin opción muchos y las listas no serían tan largas.

1.— En lugar de un match básico para ser considerado, el concursante debería acertar dos de ellos.

2.— Estos serían los que se realizan los sábados. Ello tiene la ventaja de que ustedes tendrían mayor tiempo para el control.

3.— Los que acierten el score exacto de los matches básicos tendrían 5 puntos y los restantes de ellos, de acuerdo con su cercanía y lejanía. Para ser considerado en el concurso se obligaría a acertar exactamente el score de estos encuentros.

4.— Al publicar el día lunes los resultados de los partidos, les ruego hacerlo en el mismo orden de los cupones. Esto, porque si uno se atiene a lo que se expresa en las relaciones, el lector se marea, tiene que leer dos o tres veces los artículos, porque jamás se llega a la conclusión que el aficionado busca. Es decir, la relación dice el primer gol lo hizo fulano después vino perengano que hizo dos de cabeza... entonces el lector debe buscar de qué equipo es el jugador que hace el gol. Otras veces se habla del justo empate, pero no se expresa el score... Si ustedes el lunes lo publican, uno, el concursante, compara sus apuntes y listo. Suyo Affmo. (Firmado) Francisco Robinson".

RESPUESTA.— Recibimos sus insinuaciones con el mismo interés que a cualquier otro concursante de la Polla del Fútbol. Si nos parecen bien, son acogidas. Contestamos sus puntos: 1) La actual Polla del Fútbol, según su reglamentación, está hecha a base de un Partido Clave, de manera que nada aconseja una modificación. En un futuro concurso, podría entrar a ser considerado. 2) El Partido Clave, como usted se habrá fijado, puede tocar día sábado o domingo, lo que queda a criterio del interés que en ello vean los organizadores. 3) Actualmente, el Partido Clave acertado con score exacto, tiene 5 puntos, tal como usted dice. El deseo de la Polla del Fútbol es que el mayor número de concursantes opte a los premios, de manera que por eso se exige, únicamente, que acierte el resultado, sin importar el score. 4) Se está haciendo lo que indica, desde el lunes 6 de noviembre. Lo que dice de las relaciones de los partidos y lo que cuesta entenderlas, la verdad es que no está claro. Por lo menos LA NACION, y de este hace muchos años, publica, al comienzo de la relación de cada match, un resumen, una síntesis, en donde aparece todo cuanto a usted pueda interesarle. Le reiteramos, pues, que estamos dispuestos a conocer y estudiar cuantas insinuaciones se le ocurran. Agradecemos su preocupación.

Resultados de la "Polla del Fútbol"

-SERIE "B"

SERIE "B"

23639	Incatroza C., Gloria; Stgo.	14
23640	Jara de Z., Lidia; Stgo.	17
23641	Jorquera, Carlos; Stgo.	16
23642	Jorquera, Carlos; Stgo.	16
23643	Jaime B., José; Stgo.	16
23644	Jaque M., Leandro; Stgo.	15
23645	Jara C., Jeremías; Stgo.	18
23646	Jara R., Teresa; Stgo.	14
23647	Jofre B., María R.; Stgo.	15
23648	Jofre S., María R.; Stgo.	14
23649	Jofre R. René; Stgo.	14
23650	Jofre, Bernardo; Stgo.	14
23651	Jorquera R., Miguel; Stgo.	15
23652	Jorquera A., Pedro; Stgo.	14
23653	Jorquera A., Jorge; Stgo.	18
23654	Alessandro, Mario; Rancagua	14
23655	Kaune S., María; Q. Normal	14
23656	Laguna L., Gerardo; Stgo.	14
23657	Lobos A., Jaime; Stgo.	14
23658	Lafferte L., Eduardo; Copiapó	14
23659	Leon, Luis; Santiago	14
23660	Lennera, Roberto; Stgo.	16
23661	Llanca, David; Stgo.	16
23662	Llanca, David; Stgo.	16
23663	Legue M., René; Valpso.	21
23664	Latorre L., Eduardo; Stgo.	14
23665	Lillo T., Nelson; Stgo.	16
23666	Lara, Francisco; Stgo.	14
23667	Latorre P., Luis; Stgo.	14
23668	Lopez C., Ricardo; Stgo.	15
23669	Lopez S., Mario; Stgo.	14
23670	Lorca, Raúl; Stgo.	14
23671	Luque, Segundo; Stgo.	16
23672	Letelier M., María E.; Stgo.	14
23673	Lecaros M., José; Stgo.	14
23674	Ligana C., Mario; Stgo.	16
23675	Leiva S., Teobaldo; Buin	14
23676	Larena, Sergio; Llay Llay	14
23677	Lucero Y., Juan; Stgo.	15
23678	Lagunas, Luis; Stgo.	14
23679	Martull R., Carlos; Stgo.	20
23680	Mañes B., Jorge; Stgo.	14
23681	Montenegro M., Félix; Stgo.	12
23682	Montes A., José; Stgo.	16
23683	Méndez H., Domingo; Stgo.	16
23684	Molina Y., Jaime; Stgo.	16
23685	Mondino S., Enrique; Stgo.	16
23686	Mondino S., Enrique; Stgo.	14
23687	Muñoz R., Hernán; Stgo.	14
23688	Morales C., Raúl; Stgo.	15
23689	Medina G., Gloria; Stgo.	17
23690	Medina G., Gloria; Stgo.	17
23691	Medina G., Gloria; Stgo.	17
23692	Montero F., José; Stgo.	14
23693	Montero F., Ivan; Stgo.	16
23694	Mena A., Javier; F. Alto	15
23695	Miranda C., Manuel; Rancag.	16
23696	Martínez M., Segundo; Stgo.	16
23697	Molina A., Rene O.; Stgo.	15
23698	Muñoz S., M.; San Bdo.	14
23699	Mena Q., Luciano; Cisterna	14
23700	Muñoz G., Humberto; Stgo.	18
23701	Mondaca, Gaston; P. Hurtado	14
23702	Mondaca, Gaston; P. Hurtado	14
23703	Mackay R., Irma; Stgo.	14
23704	Martínez D., Mario; Stgo.	15
23705	Martínez D., Mario; Stgo.	15
23706	Lecaros M., José; Stgo.	14
23707	Ligana C., Mario; Stgo.	14
23708	Leiva S., Teobaldo; Buin	14
23709	Larena, Sergio; Llay Llay	14
23710	Gomez, Raúl; Stgo.	14
23711	Gallegullos, Enrique; Stgo.	16
23712	Gutiérrez Z., Raúl; Stgo.	15
23713	Guzmán M., Julio; Stgo.	18
23714	Garrido, Carlos; Stgo.	16
23715	Garrido G., Carlos; Stgo.	14
23716	Germell, Sara de; Stgo.	15
23717	Guards, Victor; Stgo.	17
23718	Guerrero P., Guillermo; Stgo.	18
23719	Gonzáles G., Regalino; Stgo.	14
23720	Gutierrez P., Juan; Stgo.	14
23721	Gutierrez G., Mario; Stgo.	16
23722	Galdames G., José; Stgo.	14
23723	G. F. R.; Stgo.	16
23724	Hernández, Manuel; Stgo.	14
23725	Hernández, Gilberto; Stgo.	14
23726	Huerta, Dionel; Stgo.	14
23727	Hernández, Humberto; Stgo.	14
23728	Hernández, Humberto; Stgo.	15
23729	Herrera, Emia; Stgo.	14
23730	Hasen Ch., Ignacio; Stgo.	15
23731	Hernández C., Manuel; Stgo.	14
23732	Henríquez S., Hernán; S. Bdo.	16
23733	Huerta D., Nicomedes; Stgo.	19
23734	Hervitt R., Eliana; Renca	14
23735	Hormazábal de S., Oriela; Stgo.	14
23736	Hernández B., Eduardo; Stgo.	16
23737	Herrera, Roberto; Stgo.	14
23738	Tapia M., Patricio; Stgo.	16
23739	Infante G., Jorge; Stgo.	14
23740	Ramírez, Luis; Stgo.	14
23741	Tilesca L., J.; Stgo.	14
23742	Infante G., Jorge; Stgo.	14
23743	Dorrigue, Luis; Stgo.	14
23744	Ibáñez C., Cecilia; Stgo.	16
23745	Cajales E., Juan; Stgo.	15
23746	Castañeda, Alfonso; Stgo.	16
23747	Carrasco, Santo; Stgo.	15
23748	Contreras B., Eduardo; Stgo.	14
23749	Costaguta, Angel; Villa A.	18
23750	Casanova, Candelario; Stgo.	18
23751	Casanova, Candelario; Stgo.	18
23752	Casanova, Candelario; Stgo.	18
23753	Cuevas A., Sergio; Stgo.	16
23754	Cochig P., Luis; Santiago	14
23755	Cifuentes G., Carlos; Stgo.	14
23756	Cifuentes G., Carlos; Stgo.	14
23757	Canales D., Roberto; Molina	14
23758	Cerda Z., Manuel; Stgo.	14
23759	Escalona T., René; Cisterna	16
23760	Carrasco C., Adolfo; Stgo.	15
23761	Castañeda B., Graneros	14
23762	Cortés R., Sergio; Stgo.	15
23763	Chomali C., Jorge; Stgo.	15
23764	Chomali C., Jorge; Stgo.	14
23765	Castro M., José; Stgo.	17
23766	Castro M., José; Stgo.	14
23767	Cataldo, Alejandro; Stgo.	16
23768	Cárcela T., René; Stgo.	16
23769	Crispi D., Pedro; Cisterna	14
23770	Carrefio C., Eduardo; Q. Normal	14
23771	Castelli T., Carlos; El Monte	14
23772	Correa J., José M.; Stgo.	16
23773	Caltín C., Bernardo; Stgo.	15
23774	Caltín C., Bernardo; Stgo.	15
23775	Carrasco V., Miguel; Stgo.	14
23776	Cortés C., Germán; Stgo.	14
23777	Carrasco C., Adolfo; Stgo.	16
23778	Caballero V., Alberto; Stgo.	17
23779	Cristóbal, Cristóbal; Stgo.	16
23780	Cano R., Mario; Stgo.	16
23781	Cano R., Mario; Stgo.	16
23782	Carmona B., Omar; Stgo.	18
23783	Cabrera C., Bernardo; Stgo.	14
23784	Cádiz A., José; Q. Normal	14
23785	Clavero D., Eduardo; Stgo.	16
23786	Candia B., Raúl; Stgo.	15
23787	Canales P., Luis; Stgo.	17
23788	Canales P., Luis; Stgo.	17
23789	Canales P., Luis; Stgo.	17
23790	Canales P., Luis; Stgo.	17
23791	Cepeda M., Miguel; Stgo.	14
23792	Celis, Juan de Dios; Stgo.	14
23793	Cruz, Jorge; Stgo.	14
23794	Cáceres G., Orlando; Stgo.	14
23795	Cruz, Jorge; Stgo.	14
23796	Cáceres G., Orlando; Stgo.	14
23797	Cleto D., Nibaldo; Stgo.	14
23798	Contreras G., Joaquín; San Miguel	14
23799	Palomino F., Luis; Quilpué	15
23800	Pizarro A., Yolanda; Stgo.	14
23801	Pizarro A., Yolanda; Stgo.	14
23802	Palma R., Jorge; Stgo.	14
23803	Provens P., Jorge; Stgo.	16
23804	Palma P., Eugenio; Stgo.	16
23805	Pastene S., José; Stgo.	14
23806	Palma, Nicanor; Stgo.	14
23807	Puyol A., Osvaldo; Stgo.	16
23808	Palacios H., Carlos; Stgo.	15
23809	Poblete P., Temistocles; Stgo.	16
23810	Pezoa, Roberto; P. Hurtado	17
23811	Peñaloza, Juan; Stgo.	14
23812	Quijada V., Roberto; Stgo.	16
23813	Quintanilla, Humberto; Stgo.	14
23814	Quintanilla, Humberto; Stgo.	19
23815	Rojas R., Hernán; Casablanca	19
23816	Rojas V., William; Stgo.	14
23817	Rosales M., Elías; Stgo.	14
23818	Romero, Germán; Stgo.	14
23819	Romero, María; Teno	16
23820	Rios J., Sergio; Stgo.	14
23821	Recabarren, Miguel; Stgo.	15
23822	Rojas R., Juan; Stgo.	15
23823	Rozas, Juan; Stgo.	16
23824	Riquelme, Víctor; Stgo.	14
23825	Retamales P., Bernardo; Stgo.	14
23826	Ríos F., José; Stgo.	14
23827	Reinoso, Norberto; Stgo.	16
23828	Rojas M., José; Stgo.	15
23829	Romero T., Armando; Stgo.	14
23830	Rodríguez Q., Héctor; Stgo.	16
23831	Rocco C., Ramón; Stgo.	16
23832	Runge L., Sonia; Stgo.	14
23833	Rivas, Jorge; Stgo.	14
23834	Riquelme R., Juan; San Bdo.	14
23835	Rauld, Hugo; Stgo.	16
23836	Ramírez A., Humberto; Stgo.	14
23837	Ríos, Bernardo; Stgo.	16
23838	Ríos, Bernardo; Stgo.	14
23839	Rivas R., Mario; Stgo.	16
23840	Rivas R., Mario; Stgo.	16
23841	Rebolledo, Angel; S. Miguel	14
23842	Robinson, Elsa; Stgo.	15
23843	Ritter L., Carlos; Stgo.	14
23844	Rojas A., Rolando; Stgo.	16
23845	Rosa I., Antonio; Stgo.	14
23846	Rio G., Tulio del; Stgo.	14
23847	Ramírez, Rosa; Stgo.	16
23848	Rojas, P.; Stgo.	19
23849	Rojas R., Daniel; Stgo.	14
23850	Riquelme H., Miguel; Stgo.	14
23851	Rodríguez R., Rolando; Talca	18
23852	Rivera A., Virginia; Stgo.	15
23853	Rodríguez M., Luis; Stgo.	16
23854	Rojas R., Carlos; Stgo.	15
23855	Rodríguez R., Jorge; Stgo.	15
23856	Rodríguez A., Jorge; Padre Hurtado	14
23857	Rojas, Luciano; Stgo.	15
23858	Rodríguez A., Nicolás; Florida	15
23859	Rodríguez A., Nicolás; Stgo.	14
23860	Riveros P., María; Stgo.	16
23861	Riveros P., María; Stgo.	16
23862	Sánchez V., Jorge; Stgo.	16
23863	Salas R., Pedro; Stgo.	14
23864	Santana A., Hernán; Stgo.	14
23865	Salgado V., Alberto; Stgo.	14
23866	Shinya K., Enrique; Stgo.	14
23867	Salas, Humberto; Cisterna	14
23868	Salazar F., Inés; Stgo.	15
23869	Samaniego A., Stgo.	15
23870	Sepulveda M., Ramón; Stgo.	14
23871	Sánchez M., Oscar; F. Alto	19
23872	Sánchez P., Jorge; Stgo.	14
23873	Silva A., Luis; Stgo.	14
23874	Silva A., Luis; Stgo.	15
23875	Silva A., Luis; Stgo.	15
23876	Serrano, Nélyda M. de; Stgo.	16
23877	Schmeisser A., Iván; Stgo.	14
23878	Schmeisser A., Iván; Stgo.	14
23879	Schmeisser A., Iván; Stgo.	14
23880	Schmeisser A., Iván; Stgo.	14
23881	Sánchez R., José; Stgo.	14
23882	Saldías C., Gabriela; Stgo.	16
23883	Silva V., Julio; Stgo.	16
23884	Sacco, Guillermo; Stgo.	14
23885	Sandoval V., Pedro; Stgo.	14
23886	Sánchez R., Fermín; Stgo.	14
23887	Santis L., Luis; Stgo.	14
23888	Sánchez L., Leonel; Stgo.	15
23889	Santiago P., Jorge; Stgo.	14
23890	Sánchez, Juan; Stgo.	16
23891	Salas, Angel; Qta. Normal	16
23892	Salas, Angel; Qta. Normal	16
23893	Sánchez V., Jorge; Stgo.	15
23894	Suazo C., F.; Cisterna	16
23895	Soto S., Rogelio; Stgo.	14
23896	Salas F., Carlos; Stgo.	14
23897	Saplani G., Elvira; Stgo.	14
23898	Santander J., Vicente; Talagante	14
23899	Salamanca V., Estanislao; Stgo.	14
23900	Salamanca I., E.; Stgo.	15
23901	Serrano, Jesús; Stgo.	14
23902	Segovia E., Lidia; Stgo.	14
23903	Sandoval M., Edmundo; Stgo.	18
23904	Sepulveda, Octavio; Stgo.	17
23905	Sirr, Juan; Stgo.	16
23906	Santander M., Sergio; Stgo.	14
23907	Santander M., Sergio; Stgo.	14
23908	Saez S., Leopoldo; Stgo.	14
23909	Torres, Pablo; Stgo.	16
23910	Torres, Pablo; Stgo.	16
23911	Toro N., Roberto; Stgo.	16
23912	Tavonatti A., Pio; Stgo.	18
23913	Torres M., Alfonso; Stgo.	14
23914	Troncoso, Héctor; Stgo.	14
23915	Tejeda M., Luis; Stgo.	15
23916	Tejeda M., Luis; Stgo.	15
23917	Torres E., Sergio; Stgo.	14
23918	Ulloa A., Efrén; Stgo.	15
23919	Urbina O., Luis; Stgo.	15
23920	Urquiza, Jorge; Stgo.	14
23921	Urzúa M., Mario; Stgo.	16
23922	Urbina O., Luis; Cisterna	16
23923	Uribe C., Sylvia; Stgo.	18
23924	Uribe F., Hugo; Stgo.	14
23925	Urtubia V., Sergio; Stgo.	16
23926	Vargas Z., Julio; Stgo.	14
23927	Venegas, Pedro; Stgo.	16
23928	Vera H., René; Stgo.	14
23929	Villanueva R., Hugo; Stgo.	15
23930	Velásquez U., Fco.; Stgo.	15
23931	Venegas L., M.; Stgo.	14
23932	Vargas F., Julio; Stgo.	16
23933	Valencia M., Raúl; Stgo.	14
23934	Viscaya P., Humberto; Stgo.	15
23935	Valdés H., Camilo; Quilicura	15
23936	Valdés H., Camilo; Quilicura	15
23937	Vera M., Julio; Stgo.	15
23938	Venegas M., Juan; Stgo.	17
23939	Vivar V., Reinaldo; Stgo.	15
23940	Veloso, Meric H.; Stgo.	15
23941	Valenzuela E., Pedro; Stgo.	18
23942	Villagra C., Humberto; Stgo.	16
23943	Vera V., Héctor; Stgo.	15
23944	Vásquez T., Víctor; Stgo.	15
23945	Vásquez T., Víctor; Stgo.	15
23946	Vigueta, Ismael; Stgo.	14
23947	Valdés H., Camilo; Quilicura	15
23948	Valdés H., Camilo; Quilicura	15
23949	Valdés H., Camilo; Quilicura	15
23950	Viles y Rodríguez Ltda.; Stgo.	14
23951	Vyhmeister T., Erich; Stgo.	15
23952	Vergara V., Víctor; S. Felipe	15
23953	Vega A., Carlos; Stgo.	14
23954	Vera T., Jorge; Stgo.	18
23955	Vásquez M., Humberto; Stgo.	14
23956	Vásquez G., Saúl; Stgo.	16
23957	Vergara A., Osvaldo; Stgo.	14
23958	Valladares V., Enrique; Stgo.	16
23959	Valdés T., Jorge; Stgo.	14
23960	Véliz M., Osvaldo; Stgo.	14
23961	Vega G., Sergio; Stgo.	14
23962	Véliz M., Osvaldo; Stgo.	14
23963	Walzer, Adolfo; Stgo.	14
23964	Wrighton S., Armando; Stgo.	15
23965	Yáñez R., Patricio; Stgo.	14
23966	Yáñez F., Ema; Stgo.	17
23967	Yáñez F., Ema; Stgo.	17
23968	Yáñez F., Ema; Stgo.	14
23969	Yáñez F., Ema; Stgo.	17
23970	Escobar F., Nelson; Stgo.	18
23971	Espinoza A., Marcial; Stgo.	14
23972	Escobar F., Enrique; Stgo.	18
23973	Elgueta, Baldomero; Stgo.	16
23974	Encina, Eduardo; Stgo.	18
23975	Encina, Eduardo; Stgo.	16
23976	Encina, Eduardo; Stgo.	14
23977	Encina, Eduardo; Stgo.	18
23978	Encina, Eduardo; Stgo.	18
23979	Encina, Eduardo; Stgo.	16
23980	Meyer S., Raúl; Stgo.	16
23981	Encina, Eduardo; Stgo.	16
23982	Escutti L., Luis; Stgo.	14
23983	Encina, Eduardo; Stgo.	18
23984	Faber P., Víctor; Stgo.	14
23985	León F., Mario; Valparaíso	16
23986	Fischer R., Luis; Valpso.	18
23987	Fierro H., José; Stgo.	14
23988	Farías, Hernán; Stgo.	14
23989	Flores V., Rodrigo; Stgo.	14
23990	Flores V., Roberto; Stgo.	14
23991	Faúndez, José R.; Stgo.	14
23992	Fernández, Vicente; Stgo.	14
23993	Fernández, Vicente; Stgo.	14
23994	Fuenzalida C., Arturo; Stgo.	18
23995	Fantuzzi, Luis A.; Curicó	16
23996	Gil N., Juan; Stgo.	22
23997	Gallardo A., Pedro; Stgo.	16
23998	Gómez L., Domingo; Antof.	14
23999	Gómez R., Silvia; Stgo.	14
24000	Gómez R., Luis A.; Stgo.	15
24001	González I., Carlos; Stgo.	14
24002	González, Humberto; Stgo.	15
24003	Garrido N., Pedro; Q. Nor.	19
24004	García M., Sergio; Stgo.	15
24005	González E., Carlos; Stgo.	16
24006	Guíñez O., Mariano; Stgo.	15
24007	García I., Fortunato; Stgo.	14
24008	García I., Fortunato; Stgo.	14
24009	Gallardo, Pedro; Stgo.	14
24010	Godoy M., Grisnel; Stgo.	14
24011	González G., Estanislao;	14
24012	Gálvez V., Miguel; Stgo.	14
24013	Gálvez A., Adriana; Stgo.	18
24014	Garcés, Daniel; Stgo.	14
24015	González Z., José O.; Stgo.	14
24016	Gallardo A., Pedro; Stgo.	14
24017	Gallardo A., Pedro; Stgo.	14
24018	Gallardo A., Pedro; Stgo.	14
24019	Gaete V., Pedro; Stgo.	14
24020	García T., Carlos; Stgo.	14
24021	Henríquez H., Marcial; Stgo.	14
24022	Hernández S., Víctor; Stgo.	14
24023	Herrera C., Adriana; Stgo.	18
24024	Herrera F., Raquel; Stgo.	16
24025	Herrera G., Sergio; Stgo.	17
24026	Hedad G., Antonio; Stgo.	14
24027	Hilmar, Roberto; Stgo.	21
24028	Hurtado C., Ernesto; Stgo.	14
24029	Henríquez S., Belarmino, S. Carlos	14
24030	Henríquez S., Belarmino, S. Carlos	15
24031	Henríquez S., Belarmino, S. Carlos	15
24032	Hilnebrandt, Hartmut; Stgo.	16
24033	Henríquez S., Belarmino; S. Carlos	18
24034	Hurtado, Rosa S. de; Stgo.	14
24035	Huerta Y., Julio; Stgo.	15
24036	Huerta T., Julio; Stgo.	18
24037	Herrera, O., Lorenzo; Stgo.	15
24038	Herrera, Sergio; Stgo.	16
24039	Ibarra I., Teófilo; Stgo.	14
24040	Infante A., Andrés; Stgo.	14
24041	Infante A., Andrés; Stgo.	14
24042	Inostrosa L., Rubén; Stgo.	19
24043	Jaña M., Roberto; Stgo.	23
24044	Jeria O., Samuel; Stgo.	14
24045	Jeria O., Samuel; Stgo.	14
24046	Jeria O., Samuel; Stgo.	14
24047	Jeria J., Gmo.; Stgo.	14
24048	Jeria O., Samuel; Stgo.	14
24049	Jofré R., Octavio; Stgo.	18
24050	Jofré R., Octavio; Stgo.	14
24051	Jorquera L., Juan; Stgo.	15
24052	Jorquera L., Juan; Stgo.	15
24053	Jana Y., Daniel; Stgo.	14
24054	Jorquera B., Hugo; S. Ant.	15
24055	Jorquera, Hugo; Stgo.	14
24056	Kohnen K. N., Jawne; Stgo.	15
24057	Kohnenkamp Novoa, Sergio	18
24058	Kovacevic, Miroslav; Stgo.	19
24059	Lobos N., Juan; Stgo.	23
24060	Lastra A., Nelson; Stgo.	15
24061	Leiva M., José; Stgo.	16
24062	Leiva M., Héctor P. Sur	15
24063	Leiva R., Luis; Stgo.	15
24064	Leiva R., Luis; Stgo.	14
24065	Lama R., Raúl; Buble	14
24066	López S., Claudina; Stgo.	15
24067	Lagos D., José; Stgo.	14
24068	López, Williams; Stgo.	14
24069	López M., Héctor P. Sur	14
24070	Laterre P., Luis; Stgo.	14
24071	López F., Gmo.; Stgo.	14
24072	López F., Gmo.; Stgo.	14
24073	López F., Gmo.; Stgo.	14
24074	López I., Enrique; Stgo.	16
24075	Lascano P., Eliana; Stgo.	20
24076	Lillo T., Carlos; Stgo.	18
24077	Lillo T., Carlos; Stgo.	14
24078	Yáñez Y., Luis; Stgo.	16
24079	Lillo T., Carlos; Stgo.	16
24080	Lillo T., Carlos; Stgo.	16
24081	Lillo T., Carlos; Stgo.	18
24082	Lacaussade, Pasty; Stgo.	14
24083	Levet A., Adolfo; P. Arenas	13
24084	Levet A., Adolfo; P. Arenas	14
24085	Lepori R., Félix; P. Arenas	13
24086	Lopez G., Luis; Stgo.	18
24087	Lucero, Gabriel; Stgo.	15
24088	Martínez M., Segundo; Stgo.	15
24089	Martínez M., Segundo; Stgo.	16
24090	Meyer S., Raúl; Stgo.	16
24091	Marrud A., Alejandro; Padre Hurtado	14
24092	Mora S., Hilda; Talagante	15
24093	Moya C., Adriana; Stgo.	16
24094	Mella R., Luis; Stgo.	14
24095	Marchant C., Ramón; Stgo.	14
24096	Morales, Carlos; Stgo.	14
24097	Miranda, Leopoldo; Stgo.	14

Cámara de Diputados

SESION 15ª EXTRAORDINARIA, EN MIERCOLES 8 DE NOVIEMBRE DE 1961

(De 16.15 a 19.14 horas)

PRESIDENCIA DEL SEÑOR SCHAULSOHN

(Versión Oficial)

V.— TEXTO DEL DEBATE

—Se abrió la sesión a las 16 horas y 15 minutos.

El señor SCHAULSON (Presidente).— En el nombre de Dios, se abre la sesión.

Se va a dar lectura a la Cuenta.

El señor KAEMPFE (Prosecretario Accidental).— Se ha recibido:

1.o Dos Mensajes de S. E. el Presidente de la República, con los que somete a la consideración del Congreso Nacional, para ser tratados en la actual Legislatura Extraordinaria, los siguientes proyectos de ley:

El que autoriza a la Municipalidad de Linares para contratar empréstitos, y

El que autoriza a la Municipalidad de Lebu para contratar empréstitos.

2.o Trece oficios de S. E. el Presidente de la República:

Con el primero, incluye entre los asuntos de que puede ocuparse el Congreso Nacional en la actual Legislatura Extraordinaria, los siguientes proyectos de ley:

El que autoriza a la Municipalidad de La Unión para contratar empréstitos;

El que autoriza a la Municipalidad de San Clemente para contratar empréstitos;

El que autoriza a la Municipalidad de Cabildo para contratar empréstitos;

El que modifica la inversión del empréstito autorizado a la Municipalidad de Pichilemu por la ley 14.235, y

El que modifica la ley número 11.128, que autorizó la permuta de un inmueble fiscal por otro de propiedad de la Junta de Beneficencia de Los Andes.

Con los dos siguientes, retira y hace nuevamente presente la urgencia para el despacho del proyecto de ley que condona los saldos insolutos de precios de ventas de hijuelas efectuadas por el Fisco, de acuerdo con lo dispuesto en el Decreto con Fuerza de Ley número 256, de 1931.

Con los once restantes, devuelve con observaciones los proyectos de ley despachados por el Congreso Nacional, que benefician a las siguientes personas:

Doña Angela Givovich viuda de Arriaza;

Don Humberto Alarcón Alarcón;

Doña Matilde Delgado viuda de González e hija;

Doña Tránsito Figueroa Rodríguez;

Don Pantaleón Gaete Mora;

Don Pedro Neira González;

Don Raúl Pacheco Meureira;

Don Haroldo Rojas Rojas;

Doña Milagros Ramírez Coffré;

Don Ricardo Saavedra Martín, y

Doña Mercedes Sáez Cornejo.

3.o Cuatro oficios del señor Ministro del Trabajo y Previsión Social, con los que contesta los que se le dirigieron en nombre de los señores Diputados que se indican acerca de las materias que se señalan:

Del señor Acuña, sobre diversos problemas que afectan a la provincia de Osorno;

Del señor Araya, sobre contratos suscritos entre la Caja de Previsión de Empleados Particulares y la firma Constructora Valdivieso y Vergara y Compañía Limitada;

Del señor Naranjo, acerca de las irregularidades que existirían en algunas sucursales de la Caja de Previsión de Empleados Particulares, y

De los señores Diputados del Comité del Partido Demócrata-Cristiano, sobre irregularidades que existirían en la venta de productos de la planta de madera "Las Canteras" de Bío-Bío.

4.o Cinco oficios del Honorable Senado:

Con los tres primeros, comunica haber aprobado en los mismos términos en que lo hizo esta Corporación, los siguientes proyectos de ley:

El que crea en el Presupuesto del Ministerio de Economía, Fomento y Reconstrucción, el ítem "07.03.104 Compra de Casas y Edificios";

El que traspasa fondos de diversos ítem del Presupuesto del Ministerio de Economía, Fomento y Reconstrucción, a los que se indican del Presupuesto de Capital del Ministerio de Obras Públicas, y

El que establece normas para la tramitación de las solicitudes de montepío en las Instituciones de previsión.

Con el cuarto, comunica haber aprobado las observaciones formuladas por Su Excelencia el Presidente de la República al proyecto que modifica la ley 8.895, sobre desahucio del presonal de las Fuerzas Armadas.

Con el último, envía a esta Corporación, en donde debe tener constitucionalmente su origen, para los efectos de que sea suscrita por algún señor Diputado, una moción presentada por el Honorable Senador don Humberto Aguirre Doolan, con la que inicia un proyecto de ley que destina recursos para la construcción de la sede social de la Confederación de las Fuerzas Armadas en Retiro y Veteranos del 79.

5.— Siete mociones, con las cuales los señores Diputados que se indican, inician los siguientes proyectos de ley:

El señor Aspée, que declara de utilidad pública y lo destina al uso de la Municipalidad de Valparaíso, un inmueble ubicado en la calle Condell N.o 1256, de la misma ciudad;

El mismo señor Diputado, que establece que la Dirección General de Deportes del Estado y las Municipalidades de la provincia de Valparaíso, consultarán un Plan de Construcción de Auditorios Municipales;

El señor Montane, que libera del pago de derechos de internación y otros a un camión destinado a la Municipalidad de Quirihue;

Los señores Cuadra y Maturana, que libera del pago de derechos de internación y otros, a un camión destinado a la "Fundación Liceo de Hombres de San Fernando";

Los señores Aravena, Donoso y Fonces, que autoriza la transferencia gratuita al Centro Social y Deportivo Reservistas de Chile, de Talca, de un inmueble fiscal ubicado en dicha ciudad;

El señor Valente, que establece un impuesto especial a la producción de guano de la provincia de Tarapacá, para destinar su producto a la ejecución de diversas obras en las comunas de Arica, Iquique y Pisagua, y

El señor Phillips, que autoriza la inversión de la suma de E° 215.000, con motivo de la conmemoración del Tercer Centenario de la ciudad de Lota.

6.o Dos presentaciones:

Con la primera, la Sociedad de Pensionados de ex empleados y obreros de la Empresa de Transportes Colectivos del Estado, solicita se le otorgue copia autorizada del informe de la Comisión Especial de Solicitudes Particulares, recaído en el proyecto que dio origen a la ley N.o 14.455, que los beneficia, y

Con la segunda, doña Gumecinda Gutiérrez del Pino solicita se le otorgue copia autorizada de dos documentos que acompañó a un proyecto de ley que la beneficia y que se encuentra pendiente en esta Corporación en su segundo trámite constitucional.

7.o Un telegrama de la Federación de Educadores de Chile de Valparaíso, en la que manifiestan su apoyo al proyecto de ley que entrega el uso de los canales de televisión a las Universidades.

El señor SCHAULSOHN (Presidente).— Terminada la Cuenta.

1.—CALIFICACION DE URGENCIA.

El señor SCHAULSOHN (Presidente).— Su Excelencia el Presidente de la República ha hecho presente la urgencia para el despacho del proyecto que condona los saldos insolutos de precios por venta de hijuelas efectuadas por el Fisco, de acuerdo con lo dispuesto en el Decreto con Fuerza de Ley N.o 256, del año 1931.

Si le parece a la Sala, se calificará de simple la urgencia solicitada.

Acordado.

2.—COPIA AUTORIZADA DE UN INFORME RECAIDO EN UN PROYECTO DE LEY DE INTERES PARTICULAR.

El señor SCHAULSOHN (Presidente).— La Sociedad de Pensionados de ex empleados y obreros de la Empresa de Transportes Colectivos del Estado, ha solicitado copia autorizada del informe de la Comisión de Solicitudes Particulares, recaído en el proyecto que dio origen a la ley N.o 14.455, que concedió beneficios a ex funcionarios y obreros de la Institución.

Si le parece a la Honorable Cámara, se dará la copia autorizada que se solicita.

Acordado.

3.—COPIA AUTORIZADA DE DOCUMENTOS ACOMPAÑADOS A UN PROYECTO DE LEY DE INTERES PARTICULAR.

El señor SCHAULSOHN (Presidente).— La señora Gumercinda Gutiérrez del Pino ha solicitado copia autorizada de algunos documentos acompañados al proyecto de ley, pendiente en esta Corporación, que le concede beneficios.

Si le parece a la Honorable Cámara, se dará la copia autorizada que se solicita.

Acordado.

TABLA DE FACIL DESPACHO

Por acuerdo de la Honorable Comisión de Policía Interior, los debates de la Tabla de Fácil Despacho, sólo se publican "in extenso" en el Boletín de Sesiones.

—En discusión el proyecto de ley por el cual se modifican las Leyes 13.024 y 14.124 sobre autorización a la Municipalidad de Providencia para contratar un empréstito, usan de la palabra los señoras: Alessandri, Leigh y Millas.

Es aprobado en general y en particular.

—En discusión el proyecto de ley por el cual se exime a la Municipalidad de Peumo del pago de contribuciones por el Teatro Municipal de que es propietaria, usa de la palabra el señor Urzúa.

Es aprobado en general y en particular.

6.—AUTORIZACION A LOS COMPRADORES DE SITIOS, LOTEADOR PROPIETARIO O PERSONAS QUE ACREDITEN DERECHOS DE OCUPACION DE ESTOS PREDIOS, PARA ACOGERSE A LOS BENEFICIOS DE LA LEY GENERAL DE URBANIZACION. — OBSERVACIONES DE SU EXCELENCIA EL PRESIDENTE DE LA REPUBLICA.

El señor SCHAULSOHN (Presidente). — En el Orden del Día, corresponde, en primer lugar, continuar discutiendo las observaciones formuladas por Su Excelencia el Presidente de la República al proyecto que permite a los compradores de sitios, loteador propietario del predio o personas que acrediten derechos de ocupación de éstos, acogerse a los beneficios establecidos en la Ley General de Construcciones y Urbanización.

El informe se encuentra impreso en el Boletín N.o 9.611-A.

Estaba con la palabra el Honorable señor Díez. Puede continuar Su Señoría.

El señor DIEZ. — Señor Presidente, aunque compartimos, en el fondo, la convicción de la necesidad de solucionar algunos problemas que se han presentado en la adquisición y urbanización de sitios, encontramos que el proyecto es peligroso y, por lo tanto, estimamos razonable el veto presentado por el Ejecutivo.

Porque aunque se establezca que es una simple facultad del Presidente de la República el intervenir en la urbanización de esos sitios, vamos a volver nuevamente al sistema de permitir la venta de sitios sin establecer previamente la responsabilidad que les cabe a los loteadores, en su completa urbanización, quienes se van a aprovechar de la pobreza de los interesados para ofrecerles como solución a sus problemas y a su aspiración de ser propietarios, la posibilidad de que el Presidente de la República haga ejecutar la urbanización de los terrenos, acogiéndose a los beneficios de esta ley, cuyo veto estamos discutiendo.

Por otra parte, el hecho de que no se aplique a estos loteadores la obligación de hacerse responsables del pago de los gastos de urbanización, también constituye un peligro muy serio, haciéndonos volver otra vez a la legislación anterior.

Por estas razones, votaremos a favor del veto presentado por el Ejecutivo, aunque comprendemos la necesidad de dictar una legislación que resuelva los problemas que se presentan en poblaciones de esta naturaleza.

El señor BARRA. — Pido la palabra, señor Presidente.

El señor SCHAULSOHN (Presidente). — Tiene la palabra Su Señoría.

El señor BARRA. — Señor Presidente, aunque ayer me permití hacer algunas observaciones sobre esta materia, ahora he tenido ocasión de conocer más de cerca un detalle que me parece de extraordinaria gravedad y que debo hacer presente en esta Honorable Cámara.

Resulta que en el "Diario Oficial" del 9 de julio de 1960 se publicó el decreto del Ministerio de Obras Públicas número 1.050, del 31 de mayo de 1960, que fijó el texto definitivo del Decreto con Fuerza de Ley N.o 224, de 1953, que es la Ley General de Construcciones y Urbanizaciones. Parece extraño que después de tantos años se haya venido a dictar un decreto de esta naturaleza. Pues bien, revisando su texto, he podido darme cuenta de que algunas de las expresiones vertidas por el Honorable señor Díez justifican plenamente las inquietudes que yo manifesté en la sesión de ayer. Porque si bien es cierto que en uno de los artículos de este decreto supremo se repite algo establecido en ese Decreto con Fuerza de Ley N.o 224, como es la calificación de "estafador" que se hace a aquel loteador que procede a vender terrenos sin urbanizar; en cambio, posteriormente se le procura un arreglo, entregándole de todas maneras, la responsabilidad de su urbanización al Gobierno o a los propios estafados, en este caso, para solucionar este problema.

Tengo aquí a la vista lo que expresa el artículo 36:

"El propietario o urbanizador que celebre contratos en contravención a lo dispuesto en el artículo 35, será castigado como autor del delito de estafa, sin perjuicio de la responsabilidad civil que pudiere afectarle.

Se presume estafa la constitución de comunidades que tengan por objeto la formación de nuevas poblaciones, sin dar previamente cumplimiento a las exigencias de urbanización establecidas en el presente decreto con fuerza de ley, aun cuando los comuneros entre sí o con terceras personas, se propongan realizar la urbanización con aportes o cuotas parciales".

Pues, bien, tengo la certeza absoluta de que este artículo 36 es una de las disposiciones establecidas en el Decreto con Fuerza de Ley número 224, de 1953. El artículo 35 a que se hace referencia más arriba es el que fijó las normas a las cuales deben ajustarse los loteadores para la venta de los sitios.

Pero, desgraciadamente, en el artículo 37 de este mismo decreto supremo, que lleva la firma de Su Excelencia el Presidente de la República, señor Jorge Alessandri y del anterior Ministro de Obras Públicas, señor Pablo Pérez Zañartu, se vuelve a buscar el subterfugio de costumbre para permitir a los loteadores que burlen lo que establecía anteriormente un artículo del citado Decreto con Fuerza de Ley.

Efectivamente el artículo 37 dice:

"El Presidente de la República, cuando se trate de poblaciones formadas con anterioridad al 5 de agosto de 1953, en las que no se hubieren terminado las obras de urbanización, podrá a petición de autoridad competente, de compradores de sitios o personas que acrediten derechos de ocupación de éstos, determinar, por decreto supremo, que la urbanización de dichas poblaciones sea terminada en conformidad a las normas siguiente:... "Y establece las normas a continuación. En mi concepto, esto desvirtúa, desde la partida, lo establecido en los artículos 35 y 36. Por la vía de un decreto supremo, se puede desvirtuar, incluso, lo que fue el espíritu del Gobierno al dictar el referido decreto con fuerza de ley.

El proyecto en discusión va más lejos, porque da la oportunidad al loteador para solicitar la dictación de ese decreto supremo. En efecto, su artículo único dice:

"El Presidente de la República podrá a petición de autoridad competente, de compradores de sitios, de loteador propietario del predio, o de personas que acrediten derechos de ocupación de éstos, determinar por decreto supremo que la urbanización de poblaciones que se formen y hayan formado entre el 22 de mayo de 1960 y el 30 de junio de 1962, sea ejecutada de conformidad a las letras a), b) y c) del artículo N.o 37, de la Ley General de Construcciones y Urbanización.".

Y, tal como lo hice presente ayer para colmo, en el inciso final se habla de que: "Las poblaciones formadas con anterioridad al 22 de mayo de 1960, podrán acogerse a los beneficios contemplados en el artículo 37 de la Ley General de Construcciones y Urbanización, pero sólo a petición municipal acordada por los dos tercios de los regidores en ejercicio."

Igual que mi Honorable colega señor Díez, comprendo que los legisladores, en el deseo de encontrar una fórmula para la solución de los problemas creados en la zona devastada, hayan tenido la intención de buscar un procedimiento para regularizar esta situación, pero yo no podría dar mi voto para sancionar una idea de esta naturaleza. Habiendo combatido aquí en esta misma Honorable Cámara a una serie de usureros que se han aprovechado de las circunstancias difíciles en que viven muchos de nuestros conciudadanos, no solo en la zona devastada, porque, la verdad es que este problema afecta a todo Chile, no podría contribuir a que esta gente sin escrúpulos tuviera todas las herramientas legales para aprovechar esta coyuntura y legalizar una cosa que es ilegal. Ellos no pueden otorgar títulos actualmente, porque caen bajo la sanción del artículo 36 del Decreto con Fuerza de Ley número 224, del año 1953. Sin embargo, ahora ellos pueden aprovechar esta coyuntura. De tal manera que, para ser consecuentes con la posición que hemos mantenido aquí en la Honorable Cámara, en defensa de las personas que han sido víctimas de esta estafa, o que están en vísperas de serlo —porque estoy en antecedentes de casos concretos ocurridos en la provincia de Concepción—, o es que nos vemos en la obligación de aceptar el veto del Ejecutivo, porque, por lo menos, pretende reparar, en parte, el hecho de haber dejado a los loteadores con las manos libres por otro conducto.

El señor DIEZ.— ¿Me permite una interrupción, Honorable colega?

El señor BARRA. — Con mucho gusto, Honorable Diputado.

El señor SCHAULSOHN (Presidente).— Con la venia del Honorable señor Barra, tiene la palabra Su Señoría.

El señor DIEZ.— Sólo quiero aclarar un problema con respecto a la exposición que ha hecho el Honorable señor Barra, que comparto casi plenamente.

Lo que hizo el decreto 1.050 del Ministerio de Obras Públicas, con respecto a las poblaciones, fue tener en cuenta la situación que existía antes de dictarse el Decreto con Fuerza de Ley número 224, y para solucionar los problemas que se presentaban a los loteadores con anterioridad a su vigencia, se estableció esse sistema, tendiente a facilitar al Gobierno la urbanización de los sitios loteados antes de esta legislación del año 1953.

El Ejecutivo en esta materia, se ha limitado exclusivamente a aclarar este Decreto con Fuerza de Ley número 224, al disponer que, en ningún caso, la urbanización realizada por el Gobierno beneficiaría a los sitios de propiedad del loteador, porque estaba sucediendo que en poblaciones loteadas con anterioridad al año 1953, quedaban muchos sitios en poder de los propietarios, quienes pretendían que el Fisco hiciera la urbanización, ganando ellos la diferencia.

Lo único nuevo que ha establecido este Gobierno en el Decreto con Fuerza de Ley número 192, de marzo de 1960, es modificar el ya citado Decreto con Fuerza de Ley número 224, disponiendo que, en ningún caso, podrá aprovecharse el loteador de esta disposición.

Estos beneficios eran para los sitios que se habían loteado antes de dictarse el Decreto con Fuerza de Ley número 224, y resulta absurdo que estando éste vigente, nosotros le demos esta franquicia a aquellos que es loteen entre el 22 de mayo de 1960 y el 30 de junio de 1962.

De manera que aún se disponría de casi un año para lotear sitios sin urbanizar y engañar a la gente con la promesa de que el Gobierno hará la urbanización, de conformidad con este proyecto de ley, cuya intención comparto pero cuya letra se aparta fundamentalmente, del propósito de los Honorables Diputados que fueron sus autores.

Por estas razones, no podemos dejar de aceptar el veto del Ejecutivo.

El señor SCHAULSOHN (Presidente).— Puede continuar el Honorable señor Barra.

El señor BARRA.— Señor Presidente, lamento discrepar de la opinión de mi Honorable colega señor Díez, aun cuando no esté en condiciones de competir con él respecto al planteamiento de este problema de carácter jurídico. Yo lo entiendo en forma más simple. Con la aprobación del Decreto con Fuerza de Ley N.o 224, del año 1953, sobre la base del cual defendí a algunos compradores de sitios, en la provincia que represento, no existía otro peligro para ellos que el de quedarse sin urbanización. Porque, colocado el loteador en la alternativa de entregar los títulos, no podía otorgarlos porque no había efectuado la urbanización, y si lo hacía incurría en el delito de estafa. Esta era la situación en que se encontraba de acuerdo con el Decreto con Fuerza de Ley N.o 224.

El señor SCHAULSOHN (Presidente).— Con la venia de la Sala, puede continuar el Honorable señor Barra, porque ya ha terminado el tiempo de su segundo discurso.

El señor BARRA.— Muchas gracias.

De tal manera, que existía una cosa clara. Desde ese punto de vista, sobre esa base, he estado defendiendo a algunos compradores de sitios. Así ocurre, por ejemplo, en el Cerro "El Estanque", de la comuna de Tomé, donde hay cerca de cuatrocientos ciudadanos que han sido prácticamente estafados, porque los loteadores han comprado los terrenos en sumas insignificantes y luego les han sacado millones de pesos, vendiendo y revendiendo los lotes.

Ahora bien, si existía esta disposición en el Decreto con Fuerza de Ley N.o 224, para qué se repitió en este Decreto Supremo del año 1960. De la lectura del artículo 37 del Decreto Supremo 1.050, del Ministerio de Obras Públicas, mi Honorable colega señor Díez, tiene que llegar a la conclusión que él significa, sencillamente, darle facilidades a los loteadores. Así lo dice claramente. No se trata de una invención mía. "El Presidente de la República —establece este proyecto— cuando se trate de poblaciones formadas con anterioridad al 5 de agosto de 1953...". O sea, a aquella gente que podía incurrir en el delito de estafa, de acuerdo con el Decreto con Fuerza de Ley 224, aquí se le tiende un salvavidas, al disponerse que el Presidente de la República, si no se hubieren terminado las obras de urbanización, podrá, a petición de autoridad competente, de los compradores de sitios o de personas que acrediten tos, determinar que la urbanización sea terminada en conformidad a las normas siguientes, que son bastante amplias. No las voy a leer, para no cansar a la Honorable Cámara. Pero estimo que esto es una demostración evidente de que se le quiere dar mayores franquicias a los ciudadanos, en circunstancias que en el artículo anterior se les está advirtiendo que si contravienen el artículo 35 cometerán el delito de estafa.

El señor DIEZ. — ¿Me permite, Honorable colega?

El señor BARRA.— Le concedería con todo agrado una interrupción, Honorable colega, pero estoy haciendo uso de la palabra por una benevolencia de la Honorable Cámara.

El señor SCHAULSOHN (Presidente). — Con la venia de la Sala podría el Honorable señor Barra conceder la una interrupción al Honorable señor Díez.

El señor BARRA.— Con todo agrado, señor Presidente.

El señor SCHAULSOHN (Presidente). — Puede usar de la palabra el Honorable señor Díez.

El señor DIEZ. — Señor Presidente, cuando el 5 de agosto de 1953 se legisló sobre esta materia, ¿qué sucedía? Que estos loteadores de sitios que no habían cumplido con su obligación estaban en dos situaciones frente a sus compradores: o les habían otorgado la escritura, cosa que no era delito porque en ese momento no existía legislación penal sobre la materia, o no lo habían hecho. Pero, como la ley consideró delito otorgar la escritura, si no habían urbanizado los terrenos, los compradores, gente modesta, se encontraron con que no iban a obtener nunca este instrumento, porque el loteador les decía: "no puedo otorgar la escritura, porque si lo hago cometo el delito de estafa".

De aquí que el artículo 37 exprese que a petición de la autoridad competente, o de los ocupantes de los terrenos o de los adquirentes, el Fisco podrá hacer esto para solucionar así una situación de hecho existente con anterioridad, cuando no era delito otorgar la escritura, porque no existía legislación. La sanción se estableció desde 1953 para adelante. Lo único que hizo el Ejecutivo, como lo puede observar el Honorable señor Barra, si lee el artículo 37, fue agregar la letra b) que aclara el problema, y que dice: "Los beneficios del presente artículo no serán extensivos a los sitios de propiedad del loteador". Esta disposición tuvo por objeto evitar abusos.

No existió antes seguramente por error, o por omisión, porque nadie pensó que el loteador iba a tratar de beneficiarse con su propio dolo.

En estas circunstancias, nos encontramos frente al proyecto cuyo texto discutimos, que revive una situación existente con anterioridad a 1953 y que hasta el 30 de junio de 1962, permitirá hacer estos loteos sin urbanización, engañar a la gente y decirle: "aquí está la facultad, porque el Presidente de la República puede solucionarles el problema". De manera que ellos se ganan la plata y le pasan el problema de la urbanización al Gobierno, creándole a este último un problema social.

Por estas razones, votaremos favorablemente el veto, compartiendo el espíritu de las observaciones del Honorable señor Barra, en el sentido de que en ningún caso esta legislación, que trata de favorecer a los compradores de sitios, servirá de instrumento para que gente inescrupulosa haga sus negocios, con estos terrenos cercanos a la ciudad, donde personas de escasos recursos necesitan y desean levantar sus viviendas.

El señor SCHAULSOHN (Presidente). — Puede continuar el Honorable señor Barra.

El señor BARRA. — Terminé, señor Presidente.

El señor REYES (Don Tomás). — Pido la palabra, señor Presidente.

El señor SCHAULSOHN (Presidente). — Tiene la palabra Su Señoría.

El señor REYES (Don Tomás). — Señor Presidente, es evidente que el veto del Ejecutivo al proyecto de ley aprobado es plenamente justificado. Sin embargo, me parece lamentable que éste veto haya sido total y no haya propuesto modificaciones al texto aprobado por el Congreso, ya que también, como todos lo han reconocido, existe el hecho evidente de que son numerosos los casos de poblaciones que deben ser atendidas en una u otra forma.

Desgraciadamente, cuando se discutió este proyecto, al Diputado que habla y seguramente a muchos parlamentarios que ahora han intervenido en el debate, no nos cupo una participación más directa en su estudio, porque probablemente podríamos haber aportado algunas ideas.

Normalmente se trata de representar a los urbanizadores como gente movida sólo por el afán de estafar y defraudar a los adquirentes de sitios; pero la verdad no siempre es ésa. Porque ocurre a veces que en ventas proyectadas a largo plazo, la correspondiente urbanización ha debido realizarse también en períodos prolongados, en que el costo de las obras ha aumentado extraordinariamente. Como el precio de los terrenos ha sido fijado, naturalmente, en pesos o escudos, el urbanizador se encuentra después absolutamente imposibilitado para cumplir con lo prometido.

Por eso, es necesario, como se ha señalado, dictar una legislación que no deje a los pobladores sin la posibilidad de exigir la urbanización mínima requerida por la municipalidades y, consecuencialmente, la materialización de sus escrituras. Es preciso, asimismo, que en esa misma legislación se solucione el problema de los loteadores que no cuentan con los recursos necesarios para pagar las urbanizaciones correspondientes. Nosotros, repito, estamos de acuerdo con el veto del Ejecutivo; lamentamos si, que haya sido un veto parcial, ya que no ha propuesto en cambio un precepto tendiente a solucionar los casos que he señalado. Si al analizar, uno por uno, los problemas de esta naturaleza que existen en el país, se verá que bien podría haberse propuesto como alternativa una legislación, que solucionase situaciones realmente graves que existen en muchas partes del territorio.

La señora ENRIQUEZ.— Pido la palabra, señor Presidente.

El señor SCHAULSOHN (Presidente).— Tiene la palabra la Honorable señora Enríquez.

La señora ENRIQUEZ.— Señor Presidente, deseo expresar que al presentar esta iniciativa, tuve sólo el propósito, como dije ayer, de solucionar un problema creado, a raíz del terremoto, en la ciudad de Valdivia: el de la urbanización de determinadas poblaciones que, en muchos casos, no fue resuelto por los loteadores. La Comisión técnica de la Honorable Cámara, al estudiar este proyecto, consideró conveniente ampliar sus disposiciones a todo Chile. Ello ha producido discrepancias entre los preceptos contenidos en esta iniciativa y la legislación vigente. Sin embargo, me permitiría solicitar de la Honorable Cámara que, en el próximo período ordinario, estudiara un proyecto de ley similar, porque existe una situación de hecho: muchos pequeños propietarios, que con grandes esfuerzos han construido sus casas, me refiero especialmente a los de Valdivia, no pueden obtener el título de dominio correspondiente a su predio y, por lo tanto, no se atreven a reparar sus casas.

Nada más, señor Presidente.

El señor SCHAULSOHN (Presidente).— Ofrezco la palabra.

Ofrezco la palabra.

Cerrado el debate.

En votación.

Si le parece a la Sala, se aprobarán las observaciones de Su Excelencia el Presidente de la República.

Aprobado.

Terminada la discusión del proyecto.

7.—FIJACION DE NUEVO PLAZO PARA INSCRIBIRSE EN EL COLEGIO DE CONSTRUCTORES CIVILES. — OBSERVACIONES DE SU EXCELENCIA EL PRESIDENTE DE LA REPUBLICA.

El señor SCHAULSOHN (Presidente). — Corresponde, ocuparse, a continuación, de las observaciones formuladas por Su Excelencia el Presidente de la República al proyecto que concede un nuevo plazo para inscribirse en el Colegio de Constructores Civiles.

Las observaciones están impresas en el Boletín Nº 9.455-A.

El señor RIOSECO. — Pido la palabra, señor Presidente.

El señor SCHAULSOHN (Presidente). — Tiene la palabra Su Señoría; a continuación, la concederé a los Honorables señores Leigh y Galleguillos Clett.

El señor RIOSECO. — Señor Presidente, la Ley número 11.994, que creó el Colegio de Constructores Civiles, estableció en el artículo segundo transitorio la posibilidad de que algunas personas que hubieran ejercido la profesión de constructor civil pudieran inscribirse en él.

La mencionada ley consideró que podían formar parte de ese Colegio, primero, aquellos constructores que, al 1.o de septiembre de 1955 figuraran inscritos en los Registros de Constructores del Colegio de Arquitectos o de las Municipalidades y que acreditasen a esta fecha, ante el Consejo, por lo menos cinco años en el ejercicio continuado de la profesión; segundo, aquellos constructores que dieran un examen previo de capacitación profesional, y tercero, aquellos constructores que al 1.o de enero de 1955, se desempeñaban como tales en la Administración Pública, Fiscal, Semifiscal o Municipal de la República.

Pues bien, el proyecto despachado por el Congreso daba, sin variar las exigencias establecidas en esa ley, un nuevo plazo, a los que las cumplieran, para inscribirse en los Registros de ese Colegio.

Es el caso que numerosas personas, que cumplen con estos requisitos no se inscribieron en el plazo que la ley señalaba, por desconocimiento de ella o por exigirsele una documentación difícil de obtener.

Ahora se trata simplemente de reactualizar esos artículos y dar oportunidad a los que ejercían la profesión de Constructores Civiles al 1.o de diciembre de 1955 y que tuvieran cinco años continuados de ejercicio de la profesión, de inscribirse en el respectivo Colegio.

Ahora bien, la disposición contenida en la letra c) del artículo 2.o transitorio de la ley N.o 11.994, tiene un alcance más restrictivo que la contemplada...

El señor SCHAULSOHN (Presidente). — Honorable Diputado, está en discusión solamente la observación al artículo 1.o.

El señor RIOSECO. — A ella me estoy refiriendo, señor Presidente.

El señor SCHAULSOHN (Presidente). — Puede continuar Su Señoría.

El señor RIOSECO. — Decía, señor Presidente, que el precepto contenido en la letra c) del artículo 2.o transitorio de la Ley N.o 11.994, tiene un alcance más restrictivo que el proyecto observado, ya que sólo permite inscribirse en los Registros del Colegio a los que se desempeñaban como constructores civiles al 1.o de enero de 1955.

Por lo tanto, a nuestro juicio, debe ser rechazado el veto recaído en este artículo, a petición del Colegio de Constructores Civiles. Este proyecto sólo pretende restablecer una condición contenida en una ley anterior y conceder un nuevo plazo para que se puedan inscribir en aus Registros los que, por diversas circunstancias, no pudieron hacerlo.

Se concede también por el proyecto observado un nuevo plazo para la inscripción en el Colegio de Técnicos, y también en forma restrictiva, ya que se concede esta franquicia sólo a aquellas personas que hubieren ejercido durante más de diez años la profesión de Técnicos.

Por esta razón, señor Presidente, personalmente, estimo que debe rechazarse el veto del Ejecutivo, ya que se trata, por el proyecto observado sólo de dar, repito, un nuevo plazo a aquellas personas que, por desconocimiento de la ley, no pudieron inscribirse en su oportunidad.

El señor LEIGH. — Pido la palabra, señor Presidente.

El señor GALLEGUILLOS (Don Víctor). — Pido la palabra.

El señor SCHAULSOHN (Presidente). — Tiene la palabra el Honorable señor Leigh; a continuación la concederé al Honorable señor Galleguillos Clett.

El señor LEIGH.— Señor Presidente, no me voy a referir, por haberlo hecho ya el Honorable señor Rioseco en forma amplia, al contenido mismo del proyecto observado; me ocuparé, sí, de la circunstancia, motivo del veto, indicada en el oficio del Ejecutivo: la de haber expresado el Colegio de Constructores Civiles al Gobierno su desacuerdo con el proyecto despachado por esta Honorable Cámara, el cual —debo recordar a la Honorable Cámara— fue aprobado por la unanimidad, tanto en esta Corporación como en el Honorable Senado.

Además, en la Comisión de Trabajo y Legislación Social fueron oídos representantes del Colegio de Constructores Civiles, los cuales no hicieron reparos ni formularon observaciones al proyecto que se estaba estudiando; y tanto fue así que, finalmente, se despachó en los términos que conoce la Honorable Cámara.

Posteriormente, cuando el Congreso ya había despachado el proyecto, el Colegio de Constructores Civiles, según es el rechazo del veto, se ha expresado, habría hecho presentes las razones que aquí se señalan, y a las cuales, someramente, me voy a referir. Responsablemente debo decir a la Honorable Cámara que estas razones han sido dadas, exclusivamente, por el señor presidente del Colegio de Constructores Civiles, y que, sobre ellas, no ha mediado acuerdo de esa persona jurídica de Derecho Público. La sala directiva de este Colegio no ha emitido opinión sobre el particular, como dice lozcidamente el señor presidente de este Colegio.

¿Y cuáles son las razones por las cuales el presidente del Colegio de Constructores Civiles ha expresado al Gobierno que se opone al despacho de este proyecto y a su promulgación como ley? Ninguna de ellas es valedera, ninguna de ellas es seria. La primera razón que se invoca es la de que, "durante el plazo de un año, establecido en los artículos 2.o y 3.o transitorios de la ley N.o 11.994, se incorporaron al Colegio de Constructores Civiles 2.291 personas que, según sus antecedentes, habrían ejercido algunas actividades relativas a la construcción en Chile, sin contar con el título universitario correspondiente. En ese mismo lapso se inscribieron en la Institución, por derecho propio, 600 Constructores Civiles".

Este argumento no resiste el menor análisis, porque, precisamente, por la circunstancia de existir un gran número de constructores civiles, más que profesionales, hombres prácticos que, aplicando su capital, su esfuerzo y su conocimiento, en de las normas de la construcción, se dictó la ley 11.994. Precisamente, se les dio derecho para legalizar la situación de hecho que tenían a esos elementos que, que formaban un grupo numeroso, que el mismo, los titulados... por lo tanto, el hecho de señalar diferencias y diferencias numéricas cuantitativas existentes entre los titulados y prácticos, puede servir de argumento, porque fue precisamente esta razón básica que se tuvo vista al dictarse la ley número 11.994.

Además, esta diferencia América tiene otras consecuencias; los constructores titulados son, por lo general, personas que se dedican a la función pública, o que se empeñan como asesores o como contratistas. Y que, ahora, en el terreno de las circunstancias que los país necesita son otras prácticas que exige a los maestros, a los que realizan el trabajo manual, dirigiéndolos en la misma.

Además, como muy bien anota el Honorable Senador Saint, estos constructores prácticos —que no alcanzaron a inscribirse en parte, por la serie de trabas que impuso la directiva del Colegio— en parte, porque en otras zonas del país no se tuvo conocimiento del plazo y de la ley— son explotados por los que cuentan con la facultad de estar inscritos en el Colegio, los cuales prestan sus nombres y hacen trabajar a ellos, haciéndolos participar de forma exigua, de sus utilidades.

Otra objeción señala el Colegio de Constructores Civiles, que, insisto, tiene el de realmente expresa un organismo —y adviero que el Presidente de esa directiva tiene a la directiva en mal pie en este sentido, que con su personalidad de tino inaudito ha decidido tremendos lazos, anarquizando el gremio creado por ley para los distintos de los que pueden cumplir tal entidad... fiere al número de inscritos los Registros del Colegio, alto, según se expresa en la relación con la de constructores que ejercen el país.

Debo manifestar a la Honorable Cámara, como prueba de lo apreciado cada uno de los señores Diputados en respectivas zonas que no es excesivo el número de constructores, sino que el guo y que hacen tabla llevar a cabo una efectiva de reconstrucción de sus pocos los que se pueden car al frente de las tareas de reconstrucción, porque que se dice la Ley N.o 11.994 a nadie le es lícito ejercitar inscrito en el Colegio lizar labores directivas tarea de construcción. Pero dado esto, esta es otra falsedad más de la Presidente del Colegio Constructores Civiles.

Finalmente, quiero otro argumento que eliminar rentemente, tiene cierta dad. Se dice que existe desde hace años la rama de la construcción civil. En realidad es muy antigua: esto no puede desconocer. Tampoco pretendió por el mensaje cuando se dictó la Ley 11.994, otorgar título de la mera inscripción en Registros del Colegio. Se tuvo en cuenta, y gente hasta hoy, que es discutible necesidad de gente que aplica el conocimiento y aptitud tareas de la construcción se vea impedida de ingresar a la Colegio, única forma hoy día tiene para ejercicio de sus actividades.

Hoy, más que nunca, circunstancias por las que atraviesa el país hacen necesario que este tipo de constructores activos, honrados, trabajan en el terreno puedan inscribirse en el Colegio.

Y, como muy bien el Honorable colega señor co, no les figuran requisitos, no les amplían poco este plazo para que oportunidad a que condiciones que me parecen, me la expresión, quedado y congelado en el Quienes tuvieron la a la fecha de la Ley N.o 11.994 más que ellos, pueden término de seis meses trar nuevamente a los Registros de Además, esta Ley disposición muy seria al Colegio a prescindir tro de noventa días procede así, se aprobadas las solicitudes las que le correspondan nunciarse. Además, es el rechazo del veto hecho de haber sido dolosa de parte de la vo del Colegio de Cons res, que vino al Congreso decir una cosa y después a exponer otra. Lo cierto sico en este país, autoridades del Ejecutivo prender burlar la declaradamente expresadas bas ramas del Congreso e

Los Diputados de cos vamos a votar del veto, porque creo ha sido maximizada tad del Ejecutivo, te, la Directiva del podía venir a opinar a las Comisiones de so y, después, en reparticiones, sobre el señor Ministro Públicas. No puede tanto el Congreso bar una ley tan formar unanimidad único que se ha proyecto que se ha artículo 20 de la que también se dejó, como decía, condiciones que

9.—RECESIDAD DE QUE SE RECURRA A LA REFORMA DE LA CONSTITUCION DE LAS LOCALIDADES DE PUERTO SAAVEDRA Y PUERTO DOMINGUEZ, DEL DEPARTAMENTO PUERTO DOMINGUEZ.

El señor RIOSECO — Se trata de un asunto muy importante, por el cual se ha venido luchando desde hace varios años, pero ya estamos en la parte final de la discusión. Se trata de que Puerto Saavedra y Puerto Domínguez, que son dos localidades muy importantes, pasen a ser municipios. Es necesario que el Gobierno de la Provincia, que ya ha enviado los proyectos de ley correspondientes, los considere y los apruebe, para que los municipios de Puerto Saavedra y Puerto Domínguez puedan funcionar como tales

autoridades, e incluso una comisión de Técnicos del Ministerio de Obras Públicas, llegaron a Puerto Domínguez en la cual se congeló dichas rentas. Situación parecida se ha producido en el Servicio de Seguro Social, donde los pobladores ante la repentina alza de los dividendos ya muy subidos han declarado una huelga de pago y es por eso que los parlamentarios del Frente de Acción Popular vamos a solicitar, para el martes o miércoles próximo, una sesión especial para abordar la materia, que nosotros estimamos extraordinariamente grave.

Pero la Fundación, dirigida con el criterio aludido anteriormente, no ha tenido reparos en incurrir en negligencias en perjuicio de los sectores asalariados. Así, en la ciudad de Talca construyó 92 casas, anexas a la población que se hizo durante el régimen pasado, de cuatrocientas y tantas casas, e igual cosa ocurrió en Curicó. Y para estas construcciones se sirvió de una firma denominada Constructora Sur, de éstas que han nacido ahora último, formadas generalmente por personas adeptas al régimen, con poca o ninguna vinculación con el ramo de la construcción y que se han servido de estas actividades, para cometer toda clase de engaños y violaciones de las leyes sociales, con el consiguiente perjuicio para sus obreros.

Así es como la "Sociedad Constructora Sur", encargada por la Fundación de Viviendas de Emergencia de construir 92 casas en Talca y una pequeña población en Curicó, cobró los correspondientes estados de pago sin cumplir ninguna ley previsional, en circunstancias que existen disposiciones claras que obligan a organismos como la Fundación a no girar esos estados sin que se acredite por las firmas constructoras el pago de las imposiciones en el Servicio de Seguro Social. Pues bien, en la ciudad de Talca tenemos un grupo de obreros que, desde hace más de un año, deambulan por todas las oficinas públicas, Intendencia, Servicio de Seguro Social, Inspección del Trabajo, reclamando el reintegro de sus imposiciones; igual cosa ha ocurrido en Curicó, sin ningún resultado práctico.

Pido que se dirija oficio al señor Ministro del Interior para que se sirva informar cómo la Fundación de Viviendas de Emergencia giró estados de pago a la firma "Constructora Sur" sin exigir el correspondiente certificado del Servicio de Seguro Social.

El señor SCHAULSOHN (Presidente).— Se dirigirá el oficio en nombre de Su Señoría.

Ha terminado el tiempo del Comité Democrático Nacional.

12.—NECESIDAD DE LA PRONTA CONSTRUCCION DE LA VARIANTE FERROVIARIA DE "LA DORMIDA", PARA ACORTAR LA DISTANCIA ENTRE SANTIAGO Y VALPARAISO.— PETICION DE OFICIOS.

El señor SCHAULSOHN (Presidente). — El turno siguiente corresponde al Comité Socialista.

El señor ZUMAETA.— Pido la palabra, señor Presidente.

El señor SCHAULSOHN (Presidente).— Tiene la palabra, Su Señoría.

El señor ZUMAETA.— Señor Presidente, es un hecho tradicional y de conocimiento público que, los habitantes de la provincia de Valparaíso, permanentemente, han emprendido campañas orientadas a obtener el progreso de la provincia en sus diferentes aspectos. En algunas de ellas, el buen éxito ha coronado su acción; pero, ha sido necesario que toda la opinión pública se movilice para obtener tan brillantes resultados. En el campo industrial, por ejemplo, podemos recordar esta tarde cómo multitudinarias concentraciones de vecinos del puerto y la provincia, rompieron la actitud del Ejecutivo e hicieron posible la instalación en Concón, de la Refinería de Petróleo y, consecuencialmente, la instalación de variadas industrias a base de los subproductos de este elemento.

Autoridades, habitantes y su representación parlamentaria hubieron de dar una nueva y esforzada lucha para obtener la instalación en la provincia de la Fundición y Refinería de Cobre, cuyos trabajos actualmente se realizan en la localidad de Las Ventanas. Ha sido necesario, también, que los habitantes de la provincia de Valparaíso se movilizasen para obtener que la acción centralizadora de los gobiernos no haya trasladado reparticiones de fundamental importancia, que tenían su asiento en el primer puerto de la República. Sin embargo, no podemos dejar pasar esta ocasión sin hacer presente nuestra protesta ante hechos que han restado a Valparaíso de algunos directivos institucionales que debían, lógicamente, tener su asiento en nuestro puerto. En el campo educacional, también ha sido necesario la lucha tenaz y persistente de los porteños para obtener asistencia estatal en el logro del mejoramiento de los locales escolares, tanto secundarios como primarios. Pero, a pesar de estos esfuerzos, aún adolece la provincia de los mismos males que sufre el resto del país, por la deficiencia y mal estado de los locales donde funcionan las escuelas. Mejores expectativas, indudablemente, tiene la educación universitaria, pues la Universidad de Chile, comprendiendo la inquietud e interés de los porteños por este problema, ha ampliado el número de Facultades en la ciudad de Valparaíso, que cuenta ya con Escuelas de Odontología y de Medicina de reciente creación. Amplio apoyo a esta gestión universitaria han prestado las autoridades locales de Valparaíso, y es así como ya se materializa en una realidad la construcción de la Ciudad Universitaria en el barrio de Playa Ancha. Fuera de estos aspectos, el espíritu creador del porteño ha logrado también, interesar a las autoridades de los servicios asistenciales para darle un nuevo impulso al mejoramiento y creación de establecimientos hospitalarios que tiendan a proporcionar mejor atención médica al pueblo de Valparaíso.

Es indudable que en este bregar permanente, en muchas ocasiones se ha conquistado la realización de las aspiraciones, pero no es menos cierto que restan fundamentales problemas de vital importancia que resolver para ubicar en definitiva a Valparaíso en su calidad de primer puerto de la República. A nadie puede escapar el hecho de que la bahía descubierta hace 425 años por Juan Bautista Pastene, a través de los años de nuestra historia nacional, fue adquiriendo el papel del principal puerto del litoral chileno. Sin embargo, no ha habido, hasta este instante, una voluntad decidida de parte de los gobernantes para hacer posible el acortamiento de la distancia entre el primer puerto y la capital de la República. Si el desarrollo general del país está supeditado al mejoramiento de las vías de comunicación y de transporte, es un hecho, entonces, incontrovertible que el mejoramiento de las comunicaciones y transportes entre el primer puerto y la capital traerá aparejado un mayor desarrollo de todas las actividades en ambas ciudades. Aceptado el hecho de ser Valparaíso el primer puerto, no podemos orientar solamente nuestra acción al mejoramiento de los atracaderos, grúas y los elementos mismos que sirven para el embarque y desembarque de mercaderías y pasajeros, sino que, de acuerdo con la concepción moderna de la economía del tiempo y el espacio en las actividades de la sociedad, debemos interesarnos por acercar los puertos a los grandes centros de consumo. Por eso es que parece paradojal que todo el empeño puesto por los habitantes de Valparaíso, se vea frustrado, en cierta parte, por la existencia de una situación irreal y retardataria en las comunicaciones de este puerto con la capital de la República. Unen a Valparaíso con la capital, actualmente, tres importantes vías de comunicación: la vía férrea; la Carretera Panamericana, que en su tramo al norte, con desviación a la altura de La Calera, efectúa esta unión por una vía de largo kilometraje que generalmente se encuentra en pésimas condiciones de conservación; y la carretera que pasa por Curacaví, que ha sido motivo de preocupación de las autoridades viales del país, que buscando el mejoramiento de las comunicaciones de la capital con el puerto, han realizado ya la obra del túnel de Zapata, obra que indudablemente contribuye a solucionar en parte este grave problema del distanciamiento del puerto, pero que, en ningún caso puede considerarse como el desiderátum en esta materia. Más aún, señor Presidente, sin pretender menoscabar la importancia de ella, queremos dejar señalado nuestro pensamiento al respecto. Sostenemos que el Estado debe desarrollar una acción en beneficio de toda la comunidad; por tanto, debe interesarse principalmente, en realizar obras que tiendan a este fin y signifiquen el perfeccionamiento de los servicios estatales. Deben, entonces, establecerse prioridades en la ejecución de las obras, pues nos parece peligrosa la política que se ha seguido en este aspecto. Porque, señor Presidente, el exclusivo mejoramiento de esta obra que comentamos ha agudizado el grave problema de la competencia entre las empresas particulares y los servicios estatales de los FF. CC. del Estado. El comerciante y el industrial, preocupados del porvenir de su actividad, buscan los medios más rápidos para el traslado de mercaderías y materias primas hacia sus establecimientos o hacia sus mercados. Así, indudablemente, la obra realizada con la contribución y el impuesto de toda la ciudadanía, convertida en una vía caminera, es utilizada por empresas particulares, de camiones que usufructúan en provecho propio de un bien de la comunidad, ocasionando, a su vez, serios perjuicios en su constitución por las grandes capacidades de tonelaje que tienen estos vehículos; lo que hace necesario, entonces, que para su conservación se tenga que recurrir a nuevos gravámenes a la ciudadanía. Este aserto está fehacientemente demostrado por la dictación del decreto número 2.670 del Ministerio de Obras Públicas, que establece el cobro de peaje en el túnel de Zapata, que, según nuestras informaciones, tendrá un valor de 500 pesos por eje de vehículo; vale decir, señor Presidente, el automóvil particular pagará la misma suma que un camión de 10 ó 12 toneladas, hecho totalmente injusto. Y aún más. Hay inquietud en Valparaíso porque se teme que el rendimiento de este nuevo tributo no vaya a ser dedicado exclusivamente, como es razonable, al mejoramiento caminero de la zona. No somos contrarios al cobro de peajes; pero, estimamos que él debe ser justo y diferenciado para cada clase de vehículo, y que su producto debe ser invertido totalmente en obras camineras de la zona. En tal sentido, pido, señor Presidente, se envíe oficio al señor Ministro de Obras Públicas acerca de este problema.

El señor SCHAULSOHN (Presidente).— Se enviará el oficio en nombre de Su Señoría.

Puede continuar Su Señoría.

El señor ZUMAETA.— Dijimos, señor Presidente, que en la realización de las obras que ejecuta el Estado en beneficio de la comunidad, debe existir una determinada prioridad que guarde relación entre los servicios estatales y el interés de la colectividad. Por eso, lamentamos esta tarde que, en este problema del acortamiento de distancias entre Valparaíso y Santiago, haya sido postergada la ejecución de las obras del ferrocarril que traerían la solución definitiva de los problemas que afectan al primer puerto en su calidad de tal. Los ferrocarriles, al contrario de lo que afirman algunos, no han perdido su papel de ser el primer y más barato medio de comunicación, y así lo demuestran las estadísticas. En 1959, el 49,5 por ciento de los miles de toneladas transportadas en el país correspondió a los Ferrocarriles del Estado en nuestro país, e iguales o mayores porcentajes nos dan los propios Estados Unidos en la movilización interna de su carga.

Naturalmente que para que los Ferrocarriles del Estado mantengan esta primacía en cuanto a costos y preferencias públicas, es indispensable que los directivos de la empresa y el Gobierno actúen con agilidad y determinen la realización de obras que tiendan a superar trazados que permanecen sin modificaciones desde el siglo pasado. Tal es el caso, señor Presidente, de lo que sucede actualmente en el trazado ferroviario que une a Valparaíso con Santiago, que data, justamente, del siglo pasado, y ni siquiera la ruta usada por don Pedro de Valdivia ha servido de incentivo para que los Gobiernos y la Dirección de la empresa se aboquen, de manera decidida, a su modificación de ella. Desde hace muchos años, los porteños han venido realizando una permanente campaña para obtener la modificación del actual trazado ferroviario. En el año 1953, el Ingeniero Jefe de Tarifas de los Ferrocarriles, señor Ramón Reyes Navia, realizó un estudio que intitulo "La variante La Dormida como solución integral del actual problema ferroviario entre Santiago y Valparaíso. Justificación económica". En el estudio citado se establece que la longitud de la actual vía alcanza a 186.453 kilómetros, y que la ejecución de la variante de "La Dormida" significaría acortar esta distancia en 46.405 kilómetros, quedando Valparaíso separado de Santiago solamente por 121.337 kilómetros, es decir, solamente a una hora y media, debiendo construirse en el nuevo sector un túnel de 16.074 kilómetros y túneles cortos de 4.765 kilómetros. La construcción de la obra demoraría cerca de 3 ó 4 años, y su costo alcanza a dos mil cuatrocientos millones de pesos. Y después de una serie de consideraciones de orden general, el señor Reyes Navia termina expresando: "Esto indica que la variante "La Dormida" no debe demorarse ni un minuto más".

En 1956, en estudio realizado por la Dirección de Obras Ferroviarias del Ministerio de Obras Públicas, se establecía que el costo de la obra alcanzaría a la suma de diez mil millones de pesos; vale decir, señor Presidente, en tres años de postergación de su ejecución, su costo se ha cuadruplicado. La falta de decisión del Gobierno para ejecutar tan importante vía de comunicación no sólo ha postergado las legítimas aspiraciones de los porteños, sino que ha contribuido a encarecer su ejecución en forma alarmante. Con posterioridad a los estudios citados, el "Centro para el Progreso" de Valparaíso recibió una comunicación de la Empresa de los Ferrocarriles en la que se establece que "... la faja de expropiaciones para la ejecución de la obra quedó completada por la ex Dirección de Ferrocarriles en Construcción del Ministerio de Obras Públicas, hace ya 8 años, cuya posesión fue trasladada a los Ferrocarriles del Estado". Y termina esta comunicación en la siguiente forma: "Estimamos que ha llegado el momento de no seguir dilatando la ejecución de una obra trascendental para el progreso de nuestro primer puerto y decisiva para la economía del país, por lo cual recomendamos se solicite al Ministro del ramo el pronto envío del mensaje que permita abordar en el Parlamento la ejecución de la variante ferroviaria "La Dormida", a fin de dar satisfacción a los anhelos de las más importantes ciudades del país en orden a transportar carga en forma rápida y barata y pasajeros por una ruta cómoda expedita y barata".

Ultimamente, señor Presidente, a requerimiento del Honorable Diputado señor Aspée, el señor Director General de Ferrocarriles ha enviado oficio a la Honorable Cámara, en el que establece algunos datos que son dignos de ser comentados en el seno de esta Corporación: el costo de la obra en este año de 1961 alcanzaría a la suma de 42.226.500 escudos; es decir, señor Presidente, ha tenido un aumento superior al mil setecientos por ciento. Pero, a pesar de esta cifra, hay razones de orden económico que siguen justificando su ejecución, ya que con ella se produciría una economía anual en gastos ordinarios superior a tres millones de escudos. Y al ponerse en servicio, se produciría un excedente de locomotoras, por un valor de seis millones seiscientos veinte mil dólares; en carros, por un valor de 250 millones de escudos; de los cuales serían 800 mil en dólares; y en coches, por un valor de un millón de escudos, de los cuales serían 240 mil en dólares. Estos excedentes de materiales permitirían atender el crecimiento futuro del tráfico por un período superior a diez años. El oficio de la actual Dirección de la empresa coincide con el estudio hecho en 1953 por el señor Reyes Navia, al establecer que, en el campo técnico, la empresa podrá explotar en forma racional la línea férrea entre Valparaíso y Santiago, economizando un 35 por ciento de trenes efectivos y un 42 por ciento de los largos virtuales, hecho que permitiría disponer de una parte importante del equipo tractor y rodante que actualmente ocupa la Primera Zona. Y agrega un hecho más importante aún, al decir "que la construcción de la variante "La Dormida" dejará disponibles 19,35 millones de novatios-hora para atender las necesidades del país donde la energía eléctrica es escasa". Ambos informes coinciden también en una razón social que abona la construcción de esta obra, pues ella sería fuente de trabajo para varios centos de obreros y técnicos chilenos. Esta razón siquiere ahora mayor fuerza cuando contemplamos la gran cesantía que azota al país. Además, ella evitaría la emigración de nuestros técnicos al extranjero en busca de mejores horizontes. Por otra parte, señor Presidente, el hecho de acortar la distancia entre Valparaíso y Santiago ofrecería al comercio y a la industria un mejor servicio de transporte de mercaderías; fomentaría el turismo en forma efectiva al dar al pasajero un servicio cómodo, seguro y rápido de no más de una hora y media; permitiría la formación de nuevos centros poblados, e incorporaría nuevas zonas a la creación de riquezas. Establecen también ambos informes una especie de advertencia, al considerar que la ejecución exclusiva de obras de mejoramiento de las carreteras hará perder al ferrocarril parte del tráfico actual, trayendo por consecuencia graves problemas de financiamiento a la empresa, con su repercusión en la economía nacional.

Señor Presidente, las consideraciones que hemos comentado: el crecimiento vegetativo de la provincia de Valparaíso en la zona más directamente beneficiada por esta obra, que alcanza a más de 400 mil habitantes; la importancia que tiene Valparaíso como primer puerto del país; la concepción moderna del papel que deben desarrollar los puertos en la movilización de pasajeros y carga; la supervivencia misma de la Empresa de los Ferrocarriles, amenazada seriamente por la competencia de empresas particulares: la innegable importancia del nuevo trazado para la economía nacional; la creación de trabajo y nuevas fuentes de riquezas, son razones más que poderosas que justifican plenamente que el Ejecutivo determine, una vez por todas, la ejecución de la obra de la variante de "La Dormida".

Es necesario que se superen los estudios y se encuentren las fuentes de financiamiento para su elecución. Creemos posible, para ello, interesar a la Corporación de Fomento y recurrir al Banco Interamericano de Desarrollo, obteniendo créditos a largo plazo que sería posible servir con las economías y mejores entradas que contaría la Empresa de Ferrocarriles. Podría establecerse una contribución adicional sobre los bienes raíces en las zonas que serían directamente beneficiadas. En fin, señor Presidente, deben agotarse los estudios para este efecto, razón por la cual solicito se envíen al señor Ministro del ramo mis observaciones, con el objeto de que considere en ellas las aspiraciones del pueblo de Valparaíso que, con justicia, reclama la ejecución de esta nueva vía de comunicación, base fundamental para el progreso del primer puerto de Chile.

El señor SCHAULSOHN (Presidente).— Se enviará el oficio solicitado por Su Señoría.

Queda un minuto al Comité Socialista.

El señor ZUMAETA.— Renunciamos, señor Presidente.

13.—SITUACION DEL COMERCIO MINORISTA FRENTE AL ESTABLECIMIENTO DE LOS SUPERMERCADOS.— PETICION DE OFICIOS.

El señor SCHAULSOHN (Presidente).— El turno siguiente corresponde al Comité Radical.

El señor MORALES ABARZUA (don Carlos).— Pido la palabra, señor Presidente.

El señor SCHAULSOHN (Presidente).— Tiene la palabra Su Señoría.

El señor MORALES ABARZUA (don Carlos).— Dentro del breve tiempo que me corresponde en el turno del Comité Radical, me referiré a un problema que afecta a muchos chilenos, que son justamente, los comerciantes minoristas, ya sea instalados en establecimientos comerciales, en vegas, en mercados, etcétera.

Lo hago, señor Presidente, porque estas personas, que forman parte de nuestra nacionalidad, que han constituido su familia en torno a su trabajo, que realizan jornadas sin sujeción a horario de ninguna clase, que carecen desafortunadamente, de previsión social, se están viendo amenazados, en estos instantes, con la instalación en Chile de grandes establecimientos comerciales que se denominan "supermercados".

Estos establecimientos que existen en otros países —y que está muy bien que existan en aquellos superindustrializados y no por el momento en el nuestro, por ser un país subdesarrollado— se han venido instalando en Chile después de realizar una inteligente propaganda, aprovechando las franquicias aduaneras o tributarias, invirtiendo ingentes capitales con el exclusivo objeto de realizar en el país una labor estrictamente de distribución.

No creo que el problema en Chile sea de distribución, sino, por el contrario, es de producción. De manera que la instalación de estos grandes establecimientos, que requieren grandes capitales y muchas divisas, indudablemente significa restar estos dineros a fines productivos, para aplicarlos meramente en tareas distribuidoras, con la agravante, señor Presidente, que se instalan en determinados sectores de la gran Capital, lo que produce el cierre de muchos negocios y, consecuencialmente, la cesantía de las personas que los atienden y de sus dueños.

Es por eso que éste ya no constituye sólo un problema económico, sino que también tiene proyecciones de carácter social, porque no podrá absorberse en la actualidad la cesantía que este tipo de negocios podrá provocar respecto a cientos de miles de personas que viven del trabajo que realiza en la República el comercio minorista.

Estos grandes establecimientos comerciales realizan una política muy inteligente, porque se aprovechan de todas aquellas relaciones de tipo social, administrativo, gubernamental, juntan los capitales y se estan poder dar trabajo a los muchos obreros cesantes que hay en esa provincia.

La Oficina de Vialidad de la provincia de Cautín tiene en estos momentos sólo doce máquinas motoniveladoras, en circunstancias que necesita más de treinta o cuarenta. Y, como dentro de poco se harán las gestiones necesarias para adquirir este tipo de maquinarias, es de esperar que a la provincia que represento en esta Honorable Corporación se la dote de un mayor número de estos elementos de trabajo. Por eso, pido se oficie al señor Ministro de Obras Públicas para que, en materia de caminos, destine los recursos necesarios y los medios para realizar estas obras que con tanta urgencia están reclamando permanentemente las distintas comunas de la provincia y para que se le haga presente, además, la necesidad de solucionar estos problemas y de darles atención preferente.

El señor SCHAULSOHN (Presidente).— Se enviará el oficio solicitado por Su Señoría, en su nombre.

El señor HOLZAPFEL.— También existen problemas pendientes en otros rubros, como en materia educacional. En efecto, señor Presidente, irrita la lentitud con que se están construyendo las obras escolares.

Por ejemplo, en mi pueblo, en Carahue, un grupo escolar, ocupado por la Escuela número 8, fue destruido por el terremoto.

He solicitado, en todos los tonos, la terminación de estas obras. Pero han transcurrido casi dos años y, hasta este momento, puede decirse que no se coloca más de un ladrillo por día para levantar este local.

En este mismo pueblo, donde no hay un establecimiento escolar, los vecinos, que compraron un terreno para construir en él un local para la Escuela N.o 10, han pedido la iniciación de estas obras, pero tampoco lo han conseguido.

Por mi parte, señor Presidente, pido que se oficie al señor Ministro de Educación Pública, a fin de que solicite a la Sociedad Constructora de Establecimientos Educacionales, de la cual depende este grupo escolar, que apresure al máximo las obras, a fin de que siquiera en el próximo mes de marzo, los alumnos puedan contar con la escuela que antes los albergara; e, igualmente, que disponga la construcción de la Escuela N.o 10.

No quiero referirme a otros problemas y a otras obras que debieran también ser terminadas, como el edificio del Hospital, que, desde hace muchos años, está en construcción. Actualmente, está funcionando en condiciones deficientes, por lo que debió haberse habilitado aunque fuera una parte del nuevo establecimiento. Tampoco deseo referirme en detalle a la situación del Correo, que actualmente funciona en un local que es una verdadera ratonera.

Son muchos, señor Presidente, los problemas que en esta provincia han sido abandonados y no han sido tratados ni resueltos con la urgencia con que están reclamándolo los habitantes, por las deficientes condiciones económicas que en ella existen.

Yo habría deseado referirme todavía a otros problemas que afectan a nuestra provincia. Pero, atendiendo a la circunstancia de que mi estimado colega, Honorable señor Víctor Flores, desea formular una petición, voy a terminar mis observaciones, para que pueda continuar él en el uso de la palabra, dentro del tiempo del Comité Radical.

Muchas gracias.

15.—ESCASEZ DE PERSONAL TECNICO EN LA DELEGACION PROVINCIAL DE ÑUBLE, DE LA CORPORACION DE LA VIVIENDA.— PETICION DE OFICIO.

El señor SCHAULSOHN (Presidente).— Resta medio minuto al Comité Radical.

El señor FLORES CASTELLI.— Pido la palabra.

El señor SCHAULSOHN (Presidente).— Tiene la palabra Su Señoría.

El señor FLORES CASTELLI.— Señor Presidente, quiero dar a conocer a la Sala un problema que preocupa hondamente a la provincia de Ñuble. El se relaciona con los trabajos y operaciones de préstamo que allí realiza la Corporación de la Vivienda, por intermedio de su Delegación Provincial.

El señor SCHAULSOHN (Presidente).— ¿Me permite, Honorable Diputado? Ha terminado el turno del Comité Radical. El siguiente corresponde al Comité Liberal.

El señor ZEPEDA COLL.— Pido la palabra, señor Presidente.

El señor SCHAULSOHN (Presidente).— Tiene la palabra Su Señoría.

El señor ZEPEDA COLL.— El Honorable señor Flores Castelli me ha solicitado dos minutos; se los concedo con todo gusto, señor Presidente.

El señor SCHAULSOHN (Presidente).— Con la venia de Su Señoría, tiene la palabra el Honorable señor Flores Castelli.

El señor FLORES CASTELLI.— Muchas gracias, Honorable señor Zepeda.

Señor Presidente, decía que deseaba hacer presente a esta Sala la difícil situación por que atraviesa actualmente la provincia de Ñuble en lo que se relaciona con las operaciones de préstamos que otorga la Corporación de la Vivienda, por intermedio de su Delegación Provincial.

En primer término, debo decir a la Honorable Cámara que, de tres mil quinientas solicitudes pendientes, sólo se han despachado poco más de mil. Ello se debe, fundamentalmente, a la carencia de personal.

En consecuencia, me permito solicitar que estas observaciones se transcriban al Ministerio de Economía, Fomento y Reconstrucción, a fin de que, cuanto antes, remedie la falta de personal técnico existente en la Delegación Provincial de Ñuble, de la Corporación de la Vivienda.

Es preciso, entonces, que se designen dos arquitectos y dos constructores de obra, en vista de la extensa zona que debe atender esta Delegación Provincial.

No sólo falta personal en esta Delegación Provincial, sino que, incluso, de dos arquitectos que debieran estar trabajando, uno se halla en comisión de servicio, y, el otro, debe dedicarse a la atención del público que, en número superior a doscientas personas, acude día a día a esa Oficina.

Por eso, pido que se oficie al señor Ministro de Economía, Fomento y Reconstrucción para que, de una vez por todas, solucione la escasez de personal existente en esa Delegación Provincial, procediendo a hacer las designaciones correspondientes a la brevedad posible.

El señor BUCHER.— Que se envíe el oficio en nombre del Comité Radical, señor Presidente.

El señor SCHAULSOHN (Presidente).— Se transcribirán las observaciones de Su Señoría al señor Ministro de Economía, Fomento y Reconstrucción, en nombre del Comité Radical.

16.—HOMENAJE AL PUEBLO HUNGARO CON MOTIVO DE CUMPLIRSE UN ANIVERSARIO MAS DE LA REVOLUCION DE 1956.

El señor SCHAULSOHN (Presidente).— Puede usar de la palabra el Honorable señor Zepeda.

El señor ZEPEDA COLL.— Señor Presidente, hoy días, se cumplió un aniversario más, el quinto, de esta heroica realizada el 1956 por el pueblo de Hungría.

Esta nación enclavada en el centro de Europa, por espacio de mil años ha defendido y defiende los valores de la cultura occidental, del cristianismo, de la libertad.

Por eso en esta oportunidad, cuando muchos otros pueblos de la revolución en el olvido, levanto mi voz para rendir a ella y también para rendir un homenaje a la tierra del noble e infortunado pueblo húngaro le ha correspondido realizar a través de la historia. Al poco tiempo de haberse constituido en dependencia ganinada, Hungría se convirtió en la defensora y en el escudo del mundo occidental contra los avances del Oriente bárbaros que, en cada ocasión con diferentes nombres, intentaban de avasallar la cultura y la civilización europea.

Sin embargo, con justicia debo reconocer que el mundo occidental no ha sabido responder en igual forma a los constantes sacrificios de Hungría, nación mochas veces devastada y casi destruida hasta en sus cimientos por defender a Occidente. Muchas veces se la dejó combatir sola, sin ayudarla a defender sus ideales, lo que todos representan y jamás contó con la ayuda que, en justicia, se beneficiaría con su acción. Y esto, los compatriotas húngaros lo han tenido siempre a través del tiempo, en forma permanente. No olvidemos que en el siglo XIX, cuando los tártaros invadieron las fronteras de Hungría, Rey, Bela IV, después de haber sido seguido, decía a los príncipes cristianos de la época, en las siguientes monitorias frases: "Cuando otras no se puede ayudar, se necesita ayuda efectiva, pues ésta es la única manera de tener el avance de los invasores".

Más tarde volvió a ocurrir lo mismo. Cuando el poder turco-otomano amenazaba las fronteras de Europa, tan precisamente, los húngaros, que, generalmente, estaban siendo solos, con una inferioridad en efectivos, combatieron, defendieron también a Europa, la cristiandad y, como ya dije, los más altos principios de la civilización y la cultura occidentales, siempre actuaron solos. Muchas veces, rompieron promesas y tratamientos, cuando así se les antojaba, para defender los intereses europeos. Y en su momento Hunyadi rompió el tratamiento de la Paz de Szeged a instancias del Legado Pontificio, de Eugenio IV, cardenal Cesarini, y enfrentó al Sultán Amurates en la batalla de Varna el 12 de noviembre de 1444. En esa oportunidad fueron total y absolutamente arrollados los contingentes militares húngaros, encontrándose por su Rey, Vladislao, cual fue decapitado; luego su cabeza fue paseada por las murallas de Constantinopla.

Hunyadi, Capestrano, grandes defensores de la civilización occidental, eran los guardianes de los países europeos, siguieron luchando, preparándose para una nueva ofensiva, la cual, a pesar de la petición del Papa Calixto III en 1456, no contó con la ayuda del mundo cristiano. Y nuevamente tuvieron que enfrentar al Imperio Turco en la gran justa que les daría la victoria: la batalla de Belgrado, actual Belgrado, en julio del año 1456, a sólo años de la caída de Constantinopla. O sea, fue la primera victoria notable, la primera victoria efectiva de la cristiandad, del mundo occidental, que logró detener el avance del imperio turco a Occidente. Sería largo enumerar, señor Presidente, todas estas acciones, toda esta permanente vigilancia y actitud de los húngaros, de esta noble nación, en resguardo de la civilización y cultura occidental. Fue así también que en defender a Europa, para darle las espaldas, dieron las propias. Por eso no pudieron oponer resistencia cuando, sin agradecer el hecho que había hecho en su acción por la cristiandad, mismos principes cristianos los atacaron y la lograron vencer.

Señor Presidente, esta nación fue devastada por los turcos y otros bárbaros y, más tarde invadida en el siglo XX por los turcos, que casi exterminaron su población. Pero, no doblegó su fe en los ideales y en los ideales que la sostenían. Por el contrario, surgieron nuevos ánimos para combatir por lo que ellos creían justo.

Desde el siglo XVI en adelante, a pesar de estar sometida a otra Corona, mantuvo su acción siempre luchó por la libertad y siempre esa patria se quejó de la ingratitud de los demás; siempre se lamentó de que no acudieran en su defensa cuando más necesitaba de la ayuda del resto de Europa.

Así pasó el tiempo, transcurrieron los años y los siglos y hemos llegado hasta el siglo XX, hoy. Después de la Primera Guerra Mundial, el mundo país quiso encontrar su propio destino; deseó, por fin, vivir de una total y absoluta libertad, después de una larga ocupación, de una ocupación que se había separado de Austria, de veinte años, una vez que se había separado de Austria.

Se llevaron a cabo elecciones libres, las que se realizaron tratando presentes las experiencias vividas de ocupación, pero, bien, a pesar de la experiencia, las amenazas, las partidos democráticos húngaros ganaron la gran mayoría de los sufragios y lograron formar un gobierno, durante dos años.

Pero ¿qué sucedió después? El señor Presidente? El Ejército soviético de ocupación abandonó ese pueblo, por medio de promesas, a realizar, más tarde, nuevas elecciones. Pero, de dos maneras, la democracia triunfó. Entonces, el Ejército de ocupación...

—HABLAN VARIOS SEÑORES DIPUTADOS A LA VEZ.

El señor SCHAULSOHN (Presidente).— Ruego a los señores Diputados se abstengan de interrumpir.

—HABLAN VARIOS SEÑORES DIPUTADOS A LA VEZ.

El señor ZEPEDA COLL.— ... obligó a ese pueblo a aceptar que miembros del Partido Comunista ocupaban

(PASA A LA PAGINA

...ra del Interior y muchos ...ministros carecen...

—HABLAN VARIOS SEÑORES DIPUTADOS A LA VEZ.

El señor ZEPEDA COLL.— ...ñor Presidente, llamo al orden a Su Señoría.

—HABLAN VARIOS SEÑORES DIPUTADOS A LA VEZ.

El señor SCHAULSOHN (Presidente).— Honorable señor Rosales, llamo al orden a Su Señoría.

El señor ZEPEDA COLL.— ...ar por poder realizar, desde ...ello, una labor destructiva ...democracia hungara, ...además, que por medio ...elecciones libres, en un ...que ha sido tradicional...mente de la libertad, ...podrían entronizarse en ...pueblo.

...so, tuvieron que reali...zar una revolución tremenda y ...las instituciones de ...hungara del país para po...dar a detentar el po...der.

El señor ROSALES.— ¿Me ...permite una interrupción, Ho...norable colega?

El señor ZEPEDA COLL.— ...Me es muy inconveniente en ...este instante interrumpir...

El señor SCHAULSOHN (Presidente).— Puede continuar Su Señoría.

El señor ZEPEDA COLL.— ...Pero, como he dicho, no hay número ...suficiente para pedir prórroga ...de la hora y, sin ella, no ...es posible dar tiempo necesario ...para terminar mis observacio...nes.

...Se ha pedido número y se to...mará acuerdo de prorrogar ...la hora de que dispongo, no ...obstante de hacer inconveniente ...la grave interrupción, ...que hacía esa interrupción, ...honorable colega.

—HABLAN VARIOS SEÑORES DIPUTADOS A LA VEZ.

El señor SCHAULSOHN (Presidente).— Ruego a los ...señores Diputados guardar silencio.

El Honorable señor ...Rosales desea ser interrumpido.

—HABLAN VARIOS SEÑORES DIPUTADOS A LA VEZ.

El señor SCHAULSOHN (Presidente).— Honorable señor Arevalo, llamo al orden a Su Señoría.

El señor ZEPEDA COLL.— ...Hungría, señor Presidente, ...fue conculcadas las liberta...des públicas y los derechos de ...los parlamentarios, que tanto ...defienden aquí por los ...Partidos Comunistas, fueron ...proscritos. En una palabra, ...en Hungría no había casi precisamente ...las inmunidades y de las ...prerrogativas parlamentarias ...que tanto defienden los ...miembros del Partido Comunista ...en nuestro país.

—HABLAN VARIOS SEÑORES DIPUTADOS A LA VEZ.

El señor SCHAULSOHN (Presidente).— Ruego a los ...señores Diputados no interrumpir.

—HABLAN VARIOS SEÑORES DIPUTADOS A LA VEZ.

El señor SCHAULSOHN (Presidente).— Honorable señor Guilleguillos Cleit, llamo al orden a Su Señoría.

—HABLAN VARIOS SEÑORES DIPUTADOS A LA VEZ.

El señor ZEPEDA COLL.— ...Me duele decir a Sus Señorías, ...pues que yo condene los ...sistemas fascistas e hitleristas ...y para que queden contentos que los repruebo. Me parece que esa es la contestación que querían...

—HABLAN VARIOS SEÑORES DIPUTADOS A LA VEZ.

El señor SCHAULSOHN (Presidente).— Honorable señor Rosales, llamo al orden a Su Señoría.

El señor ZEPEDA COLL.— Señor Presidente, pero el pueblo húngaro no pudo después seguir soportando esta situación, muerto el amo soviético, se creyó que iba a llegar el momento de terminar con el culto de la personalidad en Hungría. Pero eso fue desmentido por la realidad, porque la dictadura siguió, la tiranía soviética permaneció...

—HABLAN VARIOS SEÑORES DIPUTADOS A LA VEZ.

El señor ZEPEDA COLL.— Por eso, el pueblo húngaro en 1956, sin caudillo y sólo con sus obreros y estudiantes, pidió garantías; y, por esta causa, se le ametralló y aherrojó aún más por la tiranía. Este fue el origen de la revolución del pueblo húngaro...

—HABLAN VARIOS SEÑORES DIPUTADOS A LA VEZ.

El señor ZEPEDA COLL.— Me ha concedido cinco minutos de su tiempo, señor Presidente.

El señor SCHAULSOHN (Presidente).— Puede continuar Su Señoría, en el tiempo del Comité Demócrata Cristiano.

El señor ZEPEDA COLL.— Esta revolución que emanaba del espíritu húngaro y era respaldada por el pueblo, fue aplastada...

—HABLAN VARIOS SEÑORES DIPUTADOS A LA VEZ.

El señor ZEPEDA COLL.— ...por los tanques del poderoso ejército soviético, tuvieron que traer tropas de afuera ante...

—HABLAN VARIOS SEÑORES DIPUTADOS A LA VEZ.

El señor ZEPEDA COLL.— ...la vehemencia que ponían los húngaros para libertarse de la tiranía rusa.

—HABLAN VARIOS SEÑORES DIPUTADOS A LA VEZ.

El señor ZEPEDA COLL.— Pero ahora, señor Presidente, algo tenemos que decir. Esta revolución fracasó en el hecho, pero de ello debemos sacar grandes enseñanzas. Para empezar, el mundo libre se portó como de costumbre con el pueblo húngaro, porque supo prestarle su palabra de aliento, aunque no una ayuda real.

Para terminar, simplemente quiero rendir un homenaje de admiración y de respeto para aquel pueblo que por espacio de un milenio ha defendido la libertad y los valores de la cultura occidental cristiana con lo más precioso que puede dar una nación, con la sangre de sus hijos.

He dicho.

17.—PROBLEMAS DE DIVERSAS LOCALIDADES DE LA PROVINCIA DE MAULE.— PETICION DE OFICIOS.

El señor HURTADO (don Patricio).— Pido la palabra, señor Presidente.

El señor SCHAULSOHN (Presidente).— En el curso del Comité Demócrata Cristiano, tiene la palabra Su Señoría.

El señor HURTADO (don Patricio).— Señor Presidente, me voy a referir a algunos problemas que afectan a la provincia de Maule, que represento en esta Honorable Cámara.

Desde hace algún tiempo, nuestra provincia, como las que fueron devastadas en el sur de Chile, está sufriendo el abandono por la negligencia y, a nuestro juicio, por la mala política del Gobierno. Se me informa que en el departamento de Constitución, cuya mayor riqueza la constituyen la madera y sus subproductos, existe una notable cesantía por no existir mercado para ella.

Es impresionante recorrer este maravilloso balneario, donde la naturaleza ofrece un espectáculo extraordinario, y ver la pobreza tan grande de su gente. En más de una parte, sobre todo en el cerro alto de Constitución, me he encontrado con familias tan pobres, que han perdido incluso hasta la costumbre de almorzar. Este problema se genera fundamentalmente por la cesantía que hay allí.

Solicito que, en mi nombre y en el de mi Partido, se oficie al señor Ministro de Economía, Fomento y Reconstrucción, a objeto de que, a la brevedad posible, sea incorporada la provincia de Maule al Plan de Desarrollo Económico de la Corporación de Fomento, mediante la creación de Comités de Desarrollo Económico, los cuales deberán abocarse a la solución del problema de la cesantía en Constitución y a encontrar la forma de aprovechar la riqueza maderera de esa zona.

El señor SCHAULSOHN (Presidente).— Se enviará el oficio solicitado por Su Señoría.

El señor HURTADO (don Patricio).— Muchas gracias, señor Presidente.

En Chanco, se ha proyectado, desde hace algún tiempo, la construcción de un hospital para atender el problema de la salud en ese departamento.

Desde hace mucho, no existe atención médica en Chanco; no hay matronas. Me he encontrado con lugares como Chevollen, por ejemplo, donde jamás una madre ha sido atendida por un médico durante su parto. Allí existe uno de los más elevados porcentajes de mortalidad infantil del país, y un gran número de niños muere en el momento de nacer.

Ruego que, en mi nombre, se dirija oficio al señor Ministro de Salud Pública, con el objeto de que se reinicien y aceleren las trabajos de construcción del Hospital de Chanco, que resolverá el grave problema que he planteado.

El señor SCHAULSOHN (Presidente).— Se transcribirán las observaciones al señor Ministro de Salud Pública, en nombre de Su Señoría.

El señor HURTADO (don Patricio).— Muchas gracias, señor Presidente.

Ahora, voy a referirme a un problema que en este momento afecta, en forma grave, a Cauquenes. La población de esta ciudad ha sido sorprendida con una alza exagerada de las tarifas eléctricas. En el día de hoy, he hecho algunas gestiones en orden a obtener que se dé una explicación satisfactoria de esta alza. El señor Intendente de la provincia de Maule ha dirigido oficios al señor Ministro del Interior y a la Dirección General de Servicios Eléctricos, solicitando también una explicación al respecto y para que se resuelva definitiva y favorablemente para la población de Cauquenes el problema creado con este importante servicio de utilidad pública.

Ruego que se dirija oficio, en mi nombre, al señor Ministro del Interior, con el objeto de que explique las razones de esta alza e intervenga ante la Dirección General de Servicios Eléctricos para solucionar este problema.

El señor SCHAULSOHN (Presidente).— Se transmitirán las observaciones al señor Ministro del Interior, en nombre de Su Señoría.

El señor HURTADO (don Patricio).— Termino solicitando que se dirija oficio, también en mi nombre, al señor Ministro de Obras Públicas, pidiéndole que interponga sus altas influencias ante la Corporación de la Vivienda, con el objeto de terminar la construcción de la población "Tutuven", de Cauquenes, la que se inició después de los terremotos del 21 y 22 de mayo de 1960, y cuyos trabajos se encuentran paralizados desde hace algún tiempo, por haber quebrado la firma constructora.

Ruego que se envíe el oficio correspondiente, solicitando la pronta terminación de esta obra que resolverá en parte, el grave problema habitacional de la ciudad de Cauquenes.

Muchas gracias, señor Presidente.

El señor SCHAULSOHN (Presidente).— Se enviará el oficio en la forma solicitada por Su Señoría.

18.—HABILITACION DEL HOSPITAL DE SAN FRANCISCO DE MOSTAZAL, PROVINCIA DE O'HIGGINS.— PETICION DE OFICIO.

El señor VALENZUELA.— Pido la palabra, señor Presidente.

El señor SCHAULSOHN (Presidente).— Tiene la palabra Su Señoría.

El tiempo del Comité Demócrata Cristiano termina a las 19 horas y 14 minutos.

El señor VALENZUELA.— Señor Presidente, uno de los problemas fundamentales de nuestro país es, indudablemente, el de la salud pública. Por este motivo, los parlamentarios que representamos a las provincias estamos constantemente preocupados de elevar nuestras voces en este hemiciclo, a fin de solicitar del Ejecutivo que dé preferencia a la realización de aquellas obras más urgentes que se refieren a la salud pública.

Pues bien, en la comuna de San Francisco de Mostazal, de la provincia de O'Higgins, el hospital perteneciente al Servicio Nacional de Salud, se encuentra casi completamente terminado.

Con muy buen criterio, este Servicio cedió el edificio, mientras se encontraba desocupado, para que en él funcionara la escuela de la localidad, a fin de que los niños de la región recibieran atención educacional. Como ya el local destinado a la escuela está completamente terminado, los cursos podrán continuar funcionando en el nuevo establecimiento. Entonces, para que el hospital construido en la comuna de San Francisco de Mostazal pueda entrar en funciones, faltaría solamente que se le dotara de los elementos indispensables; o sea, de todo lo que se refiere a la habilitación de salas. Por otro lado, es indispensable que se nombre al médico que dirigirá el establecimiento hospitalario.

Como éste es un problema que urge, me permito solicitar del señor Presidente que se sirva recabar el asentimiento de la Sala para enviar oficio al señor Ministro de Salud, transcribiéndole mis observaciones relativas a la habilitación del hospital con los elementos indispensables para su funcionamiento y al nombramiento del médico jefe.

El señor GALLEGUILLOS (don Víctor).— Que se envíe el oficio en nombre de la Honorable Cámara, señor Presidente.

El señor SCHAULSOHN (Presidente).— No hay número en la Sala para tomar acuerdos, Honorable Diputado.

Se enviará el oficio solicitado en nombre del Honorable señor Valenzuela y del Comité Comunista.

19.—FALTA DE AGUA DE RIEGO Y MALA DISTRIBUCION DE LA MISMA EN LA PROVINCIA DE O'HIGGINS, ESPECIALMENTE EN EL DEPARTAMENTO DE CAUPOLICAN Y EN LAS COMUNAS DE SAN FRANCISCO DE MOSTAZAL Y GRANEROS.— PETICION DE OFICIOS.

El señor VALENZUELA.— Señor Presidente, en otras oportunidades me he referido a otros problemas que afectan a la provincia de O'Higgins, especialmente a la comuna de Coltauco, por la falta de agua de regadío, tan necesaria a los terrenos agrícolas, en una época en la cual es indispensable obtener el fruto de los trabajos realizados por los pequeños y medianos propietarios. En otra circunstancia me referiré más extensamente a este problema que es fundamental en nuestro país.

En la provincia de O'Higgins, en la zona oriente, comprendida entre el camino longitudinal y la cordillera, se puede decir que casi en forma continuada, especialmente en las comunas de San Francisco de Mostazal y Graneros, y en el departamento de Caupolicán, especialmente en aquellos pueblos situados en la comuna de Rengo, tales como Lo de Lobos, Chanqueahue, Cerrillos, Popeta, Rinconada, etcétera, se pierde para la producción nacional el 70 por ciento de las cosechas en la época del verano. Esta pérdida no sólo implica una sangría para la economía nacional, sino también para los hogares de quienes realizan trabajos en esas localidades, especialmente, los de los pequeños propietarios agrícolas.

Es así como, por ejemplo, en los casos de las comunas de San Francisco de Mostazal y Graneros, las tres cuartas partes del caudal del río Codegua, que está en la zona a que me refiero, riegan mil seiscientas hectáreas, que corresponden a tres grandes fundos. Por lo tanto, solamente un cuarto de su caudal riega mil cien hectáreas de comunidades de medianos y pequeños propietarios. Esto, indudablemente, es un escándalo, porque, para que haya incentivo para los pequeños propietarios y trabajadores, que con su esfuerzo realizan labores agrícolas, necesariamente debe existir una mayor justicia en la distribución de las aguas, que es un elemento líquido fundamental e indispensable para la producción agraria.

Fuera de esto, en ese sector comunal se han presentado tan serios problemas que, incluso, hay querellas criminales entabladas ante los Tribunales respectivos, por situaciones anómalas que, evidentemente, pueden tener asidero o no en el Derecho; pero, desde el punto de vista de la necesidad fundamental que existe de regar tierras que se han tenido incorporadas a la producción por el trabajo de innumerables familias, debe tener primacía un criterio de orden social sobre un criterio estrecho y estrictamente de orden jurídico, ya de corte romano. Por este motivo, el parlamentario que habla se está refiriendo en esta oportunidad a los problemas señalados.

Fuera de esta mala distribución, hay deficiencias en el riego, o sea, falta de agua.

A petición del Alcalde de la comuna de San Francisco de Mostazal, mi distinguido camarada Ernesto Mena, algunos ingenieros de la Corporación de Ingenieros de Chile han realizado estudios sumamente acuciosos sobre la materia, así como también los han efectuado la Corporación de Fomento de la Producción y la Dirección de Riego y Obras Sanitarias del Ministerio de Obras Públicas.

Solicito del señor Presidente que tenga la gentileza de pedir el acuerdo de la Honorable Cámara para enviar un oficio al señor Ministro de Obras Públicas y a la Corporación de Fomento de la Producción, para hacerles presente la necesidad urgente de realizar un estudio ya definitivo, sobre la base de los hechos, los que pueden ser puestos en sus manos por la Municipalidad de San Francisco de Mostazal, con el objeto de realizar alguna obra de esta naturaleza que subsane este problema, que es fundamental en estas comunas.

El señor SCHAULSOHN (Presidente).— Se dirigirán los oficios en nombre de Su Señoría, ya que no hay número en la Sala para tomar acuerdos.

El señor VALENZUELA.— Por último, como dije al comienzo de mi intervención, este mismo problema significa una pérdida enorme para la comuna de Rengo, especialmente para su zona oriente. Además, constituye un serio problema de orden social, en el sentido de que la juventud no tiene incentivo para quedarse trabajando en las pequeñas comunidades agrícolas que existen...

El señor SCHAULSOHN (Presidente).— ¿Me permite, Honorable señor Diputado? Ha terminado el tiempo del Comité de Su Señoría.

Se levanta la sesión.

—Se levantó la sesión a las 19 horas y 14 minutos.

CRISOLOGO VENEGAS SALAS,
Jefe de la Redacción de Sesiones.

CITACION

SOCIEDAD COOPERATIVA DE VIVIENDA "COEMBACH LTDA."
PEÑAFLOR

cita a sus cooperados a Junta General Extraordinaria para el lunes 20 de noviembre de 1961, a las 18.15 horas, en primera citación, y a las 18.45 horas, en segunda citación, en el local de la Fábrica Bata, en Peñaflor.

TABLA:
1.o Informe del señor presidente, estado escritura de aporte.
2.o Compra bienes raíces.

Peñaflor, 10 de noviembre de 1961.

Florencio Vera Vera,
Presidente
Edith Catalán
Secretaria

SERVICIO NACIONAL DE SALUD
CENTRAL DE ABASTECIMIENTO

PROPUESTA PUBLICA Nº 1.074 EN PLAZA

Para el día 24 de noviembre de 1961.

10 cu. EXTRACTORES DE AIRE DE 8"
10 cu. EXTRACTORES DE AIRE DE 15"
10 cu. EXTRACTORES DE AIRE DE 15" c/trampa de luz.
10 cu. VENTILADORES ELECTRICOS DE 8"
10 cu. VENTILADORES ELECTRICOS DE 13"

Bases y antecedentes solicitarlos en Avenida Matta Nº 644, entrepiso, Sección Adquisiciones, de 13 a 18 horas.

EL JEFE

CORPORACION DE LA VIVIENDA

PROPUESTAS PUBLICAS

Poblaciones en Puerto Natales y Porvenir

Solicítanse PROPUESTAS PUBLICAS, a suma alzada, para la Urbanización y Construcción de:

—Una Población en Puerto Natales, compuesta de 176 viviendas de un piso.
—Una Población en Porvenir, compuesta de 24 viviendas de un piso.

Podrán optar a esta licitación los Contratistas inscritos en PRIMERA y SEGUNDA CATEGORIAS de los Registros de la Institución.

Bases, especificaciones y demás antecedentes para esta propuesta, se podrán solicitar en la Secretaría de la Sección Proyectos y Obras Zona Sur, Arturo Prat N.o 48, 5.o piso, a partir del día 13 de noviembre de 1961.

Se podrán retirar antecedentes y hacer observaciones a los mismos hasta las 17 horas del día 21 de noviembre de 1961.

Las propuestas públicas se abrirán en la Oficina del Jefe del Departamento de Construcción, a las 16 horas del día 30 de noviembre de 1961.

VICEPRESIDENTE EJECUTIVO

INFORMACIONES GREMIALES

Congreso Sindical Radical

Del 24 al 26 de noviembre se realizará el Quinto Congreso Sindical Provincial Radical de Santiago. Ayer quedó constituida la Comisión Organizadora, integrada por los siguientes miembros, en el grabado, sentados de izquierda a derecha, Alejandro Rojas, secretario de actas; Polo Salinas, secretario de organización; Jorge Salazar Rojas, secretario nacional sindical; Javier Navarrete, presidente; Pedro Vega Ballon, secretario general; Luis E. Vera Muñoz, director. De pie, de izquierda a derecha, Luis Fajardo, Alfonso Bustamante, Mario Tirado y Luis Norambuena.

TRATAN DE IMPEDIR EL CIERRE DE UN MOLINO EN SAN FERNANDO

● Ramón Rey, regidor conservador de la Municipalidad respectiva, realiza las gestiones para evitar la cesantía de los trabajadores de esa industria

El regidor de San Fernando Ramón Rey Duque se encuentra realizando una serie de diligencias orientadas a impedir que sea cerrado el Molino "El Cisne", de esa ciudad, con el objeto de impedir que queden cesantes sus obreros y empleados.

Para la consecución de sus objetivos, sostuvo una entrevista con el Ministro del Trabajo, en compañía de dirigentes sindicales, y Crescencio Luna, presidente de la Confederación de Obreros Molineros.

Posteriormente, entregó un memorándum al senador Francisco Bulnes, para el Presidente de la República. En el memorándum el regidor da cuenta que, además de la cesantía, las actividades comerciales de las provincias de Colchagua y O'Higgins como, asimismo, los diversos pueblos de los alrededores de la zona, también se verán afectados, de consumarse la medida que ha anunciado adoptar la gerencia de dicha industria.

CIRCULO DE PERIODISTAS AMPLIO SERVICIO DE ASISTENCIA SOCIAL

Declaración del secretario general de la institución

Desde la semana pasada el Círculo de Periodistas de Santiago ha ampliado su Servicio Asistencial a los socios y familiares, con nueva modalidad de atención y mayores especialistas.

A la especialidad de Medicina General, practicante y Servicio Dental que mantenía para sus socios, se ha agregado la atención de cardiología, medicina interna y obstetricia. Próximamente serán contratados un oculista, un pediatra y un ginecólogo, según lo anunció ayer el secretario general, Joaquín Marín.

El dirigente anunció que la atención para los socios y familiares es totalmente gratuito, para lo cual sólo es necesario retirar la orden de atención en la Tesorería del Círculo.

Agregó que para tales efectos, la institución desea tener en su poder —a la brevedad— los nombres y apellidos de los grupos familiares, considerando como tal a los padres, esposa e hijos, a fin de evitar dificultades o inconvenientes de último momento.

PREMIO NACIONAL DE PERIODISMO

El Jurado que discernirá los premios nacionales de periodismo del año en curso, se constituirá el próximo viernes 17 de noviembre. Los periodistas interesados en optar al concurso en redacción, crónica o fotografía, pueden enviar sus antecedentes a la Secretaría del Círculo, antes de la fecha indicada.

BRUJULA SINDICAL

MUTUALISMO.— La mesa del Consejo Ejecutivo Nacional de la Confederación Mutualista de Chile, que preside el consejero gremial de la Caja de Empleados Públicos y Periodistas, sesionó anoche. Trató, en forma preferencial, una serie de iniciativas que redundarán en beneficios sociales para los mutualistas del país. Mañana habrá reunión del cuerpo de delegados de todo el país, para preocuparse de las mismas materias.

OFICIALES.— El Círculo de Oficiales del Ejército en Retiro Arma de Tren, celebrará reunión ordinaria a las 10.30 horas de hoy, en la sede del Círculo de Veteranos del 79, Avenida O'Higgins 1452. El directorio ha encarecido la asistencia por haber importantes asuntos que considerar.

CENTENARIO.— La Sociedad Artesanos "La Unión" prepara activamente el programa conmemorativo de su primer centenario, festividades que se desarrollarán con un extenso número de actividades en el próximo mes de enero. Preside esta institución por espacio de varios años el diligente dirigente mutualista Salvador Fernández. En una próxima publicación y más extensa, LA NACION dará a conocer todo el programa de festejos, con una entrevista especial al señor Fernández.

Construimos viviendas, ayúdenos a darles también luz y envíenos sus lámparas en desuso. HOGAR DE CRISTO, Alonso Ovalle 1479.

Servicio Médico Nacional de Empleados

AVISO

Llámase a Concurso Médico, conforme a lo dispuesto en el Reglamento del Servicio Médico Nacional de Empleados, Decreto Supremo N.o 212, para proveer el siguiente cargo, en el Servicio Regional de CONCEPCION:

Un médico "CIRUJANO EXAMINADOR", con dos horas, grado quinto y quinquenios.

Los antecedentes se recibirán en la Oficina de Partes, Bandera N.o 72, quinto piso, Santiago, y en el Servicio Regional de Concepción, hasta el día 25 de noviembre de 1961, a las 12 horas.

El Vicepresidente Ejecutivo

I. Municipalidad de Ñuñoa

LLAMA A CONCURSO CARGOS VACANTES

La Alcaldía de Ñuñoa, llama a concurso de antecedentes a fin de llenar dos cargos vacantes de su Planta de Empleados y proveer oportunamente en propiedad los cargos consultados en la Planta del próximo año.

Al efecto, se ha dictado el Decreto N.o 717, que establece:

I.—Llámase a concurso para proveer los cargos técnicos, actualmente vacantes, de:

1.—Bibliotecario de la Casa de la Cultura (Título de Bibliotecario de la Escuela de Bibliotecoonomía de la Universidad, además, el interesado deberá presentar un Plan de desarrollo y expansión de la actividad de la Biblioteca ..... Grado 8.o
2.—Arquitecto 3.o de la Dirección de Obras Municipales ..... " 7.o

II.—Llámase, también, a concurso para proveer los cargos técnicos y semitecnicos o de conocimientos especiales que se indican a continuación y que corresponden a la nueva Planta General o Permanente de EE. MM. de Ñuñoa, que empezará a regir al 1.o de enero próximo:

A.—Coordinador Artístico de la Casa de la Cultura (Autor, escritor, artista, periodista o profesor de ramos artísticos; el interesado deberá cumplir además con los requisitos especiales que exige para este caso la Alcaldía ..... Grado 4.o
B.—Relacionador Público (Periodista colegiado u otro título competente) " 5.o
C.—Jefe de Parques y Jardines (Conocimiento y práctica en parques, jardines y ornamentación de plazas) ..... " 6.o
D.—Arquitecto Urbanista 2.o de la Dirección de Obras Municipales .. " 8.o
E.—Arquitecto Urbanista 3.o de la Dirección de Obras Municipales ... " 9.o
F.—Arquitecto 3.o (Revisor de Planos) ..... " 9.o
G.—Dibujante Topógrafo ..... " 9.o
H.—Inspector Técnico 3.o (Arquitecto, Ingeniero o Constructor Civil) " 10.o
I.—Abogado 2.o de la Defensa Municipal ..... " 6.o
J.—Inspector Técnico de Regadío (Conocimientos de Hidráulica y Topografía, según examen) ..... " 9.o

III.—Los interesados deberán presentar sus antecedentes desde el día 15 y hasta el 22 del presente mes y año, a las 12 horas.

IV.—Los oponentes presentarán una solicitud, dirigida al Sr. Alcalde, acompañando todos los antecedentes necesarios para comprobar los títulos y demás requisitos indicados, como asimismo para comprobar su idoneidad y experiencias en las materias relativas a los cargos. Dicha solicitud será entregada en la Secretaría Municipal de Ñuñoa y pasará a conocimiento previo del Sr. Secretario Municipal para establecer, en cada caso, que se cumple con las exigencias aquí requeridas.

V.—Los nombramientos se efectuarán previamente las ternas correspondientes, que serán confeccionadas por el Consejo de Jefes de Oficina, para la resolución posterior del Sr. Alcalde, de conformidad con las normas y preferencias que establece la ley N.o 11.469, sobre Estatuto de los Empleados Municipales de la República.

Las solicitudes deberán llevar estampillas municipales de Eº 0.10 por hoja.

Mayores antecedentes pueden solicitarse en la Secretaría Municipal, de 10 a 11 horas.

ÑUÑOA, 8 DE NOVIEMBRE DE 1961.—

ENRIQUE VERGARA FLORES,
Secretario Municipal.

SERVICIO DE SEGURO SOCIAL

A los pensionados del Servicio de Seguro Social

Se pone en conocimiento de los pensionados de vejez, invalidez y viudez del Servicio de Seguro Social, que, de acuerdo con lo dispuesto en la ley 14.688, de 23 de octubre próximo pasado, las pensiones se elevarán en Eº 8 mensuales las de vejez e invalidez y en Eº 4 mensuales las de viudez. Los beneficiarios de pensiones de orfandad no tienen derecho a percibir el reajuste de la ley 14.688.

Este aumento lo percibirán los beneficiarios de pensión con efecto retroactivo a partir del 1.o de julio del presente año, y su pago se efectuará en dos cuotas: la primera en noviembre y la segunda en diciembre del año en curso, incluyéndolas en los respectivos cheques de pensión de esos meses.

En consecuencia, los pensionados de vejez e invalidez recibirán sus cheques de pago de noviembre y diciembre aumentados en Eº 24 cada uno, y los de viudez en Eº 12 cada uno. Este aumento no está afecto a ningún descuento.

En el año 1962 se agregará este reajuste a la pensión mensual y se deducirán los descuentos respectivos por imposiciones e impuesto fiscal.

El Director General

Show de Noticias

○ "BRUNA el Administrador de nuestro teatro, cree que para manejar bien este negocio es necesario ser avaro". (Una actriz del Teatro de Ensayo, reclamando porque no pudo conseguir dos entradas de favor para "Versos de Ciego").

○ "ALFREDO Celedón también fue así". (Comentario de un actor del mismo teatro refiriéndose al anterior Administrador).

○ EL TEATRO de Ensayo realizará próximamente una jira de largo aliento por la zona norte de Chile.

○ A LAS 19.30 horas, de hoy se incorpora oficialmente una nueva sala para el uso de la gente de teatro. A esa hora, se inaugura el "Auditorium" de la Agrupación Teatral de Empleados del Hipódromo Chile, en Huérfanos 757. El grupo celebrará su primer año de vida y rendirá homenaje a los valores del teatro chileno.

○ EL ITUCH editó un folleto ilustrado titulado "Veinte años del Instituto del Teatro" que contiene fotográfico resumen de su larga actividad teatral.

○ JULITA Pou, Victoria Sportelli, Gina de Moral, Elena Barros, Raquel Galaz, Lucy Vera, Silvia Keyshton, Nadima Parada, La Formarina, Eduardo Rojas, Luis Alberto Mery, Pepe Moncada, Carlos Galiani, Alberto Rojas, Chicho Azúa, Orlando Andreu y Ferran Alhabert, son algunos de los integrantes de la nueva compañía de sainetes musicales y revistas de actualidad que debutarán el próximo viernes 17 en el Teatro Balmaceda. Los ensayos se realizan diariamente en una céntrica boite. El primer sainete a estrenar se titula "Las floristas del Mapocho", con la dirección musical de Osvaldo Silva y Roberto Retes.

○ EL SINDICATO Profesional Orquestal prepara su tradicional "Noche de los Músicos" para el próximo lunes 20. Como todos los años, esta vez contarán con la colaboración de los mejores artistas y orquestas que se encuentran en Santiago.

Y no hay más por ahora. Hasta pronto. **ARIS.**

Enorme interés por presenciar la pieza teatral "El Tigre"

El Municipal agota sus localidades. En qué consiste esta obra escrita y protagonizada por cuatro miembros de la organización Zengakuren

Numeroso público se quedó sin entrar al Municipal la noche del miércoles, para presenciar el estreno en Chile de la obra teatral "El Tigre", presentada por las fuerzas internacionales del Rearme Moral, con participación de 28 distintas nacionalidades.

"El Tigre" fue escrita —y está interpretada en sus papeles principales— por cuatro estudiantes de la organización revolucionaria japonesa Zengakuren, participantes directos en los sucesos acaecidos en junio de 1960, en Tokio, cuando esa capital recibió tumultuosamente al Secretario de Prensa de la Casa Blanca, James Hagerty.

Ubicada en ese tiempo, la obra comienza con una breve escena situada en China comunista, cuando un dirigente político comunica al pueblo que, dentro de poco, el Japón entrará a la órbita comunista.

La acción se traslada a Tokio. Se muestra la forma cómo los elementos estudiantiles son manejados por individuos políticos, específicamente preparados para ese fin. Los estudiantes salen a las calles a repartir panfletos revolucionarios crando un clima de agitación.

Enseguida, la pieza muestra la división que existe en un hogar burgués, donde el hijo, que es estudiante, tiene ideas de avanzada y choca con los prejuicios y los intereses familiares.

Siguiendo un ritmo bastante ágil, la obra nos sitúa después frente a un Comité político, en donde los agitadores profesionales aprovechan la buena fe de los estudiantes para sus fines extremistas.

Uno de los protagonistas (Akira) se encuentra después con un compañero estudiante que regresa de Suiza, y viene empapado con la idea del Rearme Moral, fuerza que conoció durante su estada en ese país. El protagonista no le hace caso y le dice que seguirá fiel a su causa revolucionaria. Entonces le entrega un reloj, por temor a perderlo.

Viene la escena de la Danza de la Serpiente, la misma que realizaron los estudiantes del Zengakuren a la visita de Hagerty, con impresionante despliegue masivo. A juzgar por el entusiasta aplauso, éste fue el mejor momento logrado la obra.

La acción se traslada a la casa del estudiante que entregó su reloj para no perderlo. Los padres escuchan las noticias. Un estudiante ha sido muerto; hay miles de estudiantes y policías heridos; más de treinta carros policiales volcados e incendiados; preocupación en el Gabinete del Primer Ministro: "Estamos a las puertas de una revolución". En ese momento aparece en escena el compañero que venía de Suiza. Los acongojados padres de Akira reciben el reloj de su hijo. ¿Habrá muerto?

No. Akira llega con tres compañeros. Viene sangrando y con la cabeza vendada. El estudiante viajero discute con ellos y trata de abrirles una nueva perspectiva en sus vidas. No lo consigue, por el momento.

A esta escena sucede un pasacalle, donde dos dirigentes comunistas se están poniendo de acuerdo sobre cómo asaltar el Parlamento, y cómo convencer a los capitalistas para que apoyen el plan del nuevo gobierno que quieren imponer.

La escena continúa en casa del estudiante herido. Se establece un diálogo entre padre e hijo, cuyo resultado final es que se han convencido del enorme valor del Rearme Moral.

Aquí hace su entrada un dirigente comunista, que viene a pedir al influyente padre de Akira que hable con el Primer Ministro y consiga su apoyo para el nuevo gobierno. Como el padre está convencido de otra cosa mejor, rechaza ese petición. El dirigente lo extorsiona, recordándole que tiene una amante, y que sus impuestos no están al día. No consigue nada. Tanto padre como hijo se han resuelto por una cosa definitiva: El Rearme Moral, que unirá en esa fuerza internacional a todos los pueblos.

El acto se inició con la Canción Nacional y la intervención de algunas personalidades que viajan acompañando al conjunto teatral, quienes explicaron las razones que tuvieron para incorporarse a la lucha por la divulgación de esta nueva ideología.

El público departió con los artistas en el hall central del teatro, y, como la entrada era gratis, dejó dinero en los cestos especialmente preparados para esos efectos.

La función se repitió anoche y volverá a escena a las 22 horas de hoy; a las 15, 19 y 22 horas del domingo, y, posteriormente, se dará en el Estadio Nacional.

ESTE SI QUE ES AMIGO...

LUIS ALARCON se llama este actor de la Sociedad de Arte Escénico, a quien se le ha metido en la cabeza obligar a un amigo suyo a que contraiga matrimonio... para que sea feliz... Naturalmente que todo sucede en "El Matrimonio", una entretenida comedia del escritor Nicolsi Gogol, que el martes será estrenada en el Municipal. Las entradas se están agotando para las primeras funciones.

El éxito del TEUC en París y Madrid

MARIO MONTILLES, del Teatro de Ensayo de la Universidad Católica, intérprete de Buenaventura, en la obra de Luis Alberto Heiremans "Versos de Ciego", que triunfara en Madrid y París y se presenta hoy, a las 19 horas, en la Sala Camilo Henríquez.

NOTICIAS CINEMATOGRAFICAS

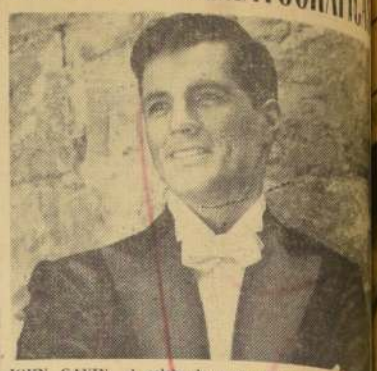

JOHN GAVIN, el celebrado protagonista de "ROMANOFF Y JULIETA", que se exhibe en el Teatro Central.

La mayor atracción cinematográfica de la semana corresponde a la película: "ROMANOFF Y JULIETA", basada en la extraordinaria comedia satírica de Peter Ustinov, que recorre triunfalmente los escenarios de Nueva York, Londres y París. El éxito de la pieza teatral, ha inducido al autor de ella a trasladarla a la pantalla, interpretando él mismo el papel protagónico, y renovando, con ello, el suceso que ha distinguido la comedia en la escena. ROMANOFF Y JULIETA es una sátira política y amorosa, que pone en solfa los trajines diplomáticos de las grandes potencias y el amor irresistible de dos exponentes juveniles de las nuevas generaciones antagónicas. Se exhibe en el Central y Oriente

"LO QUE SUEÑAN LOS EMPLEADOS", una producción italiana, que interpretan Eleonora Rossi Drago, Ana María Ferrero y Nino Manfredi, el as de la Revista en Italia. La exhibe con gran éxito de risa el Teatro Huelén, sólo mayores de 14 años.

"DIEZ PASOS INOLVIDABLES", en technicolor, Warner Bros, es una producción para mayores y menores, que formula la sana ambición de la vida del Presidente Franklin D. Roosevelt, su lucha contra la enfermedad, su dedicación para que la humanidad tuviera mejores días. La censura la ha calificado para mayores y menores. Su interpretación está a cargo de Ralph Bellamy, Greer Carson, en los papeles principales. La exhibe el Teatro Huérfanos.

El Teatro Cervantes sigue manteniendo en su cartelera la semana la discutida película de Michelangelo Antonioni, LA AVENTURA, sólo para mayores de 21 años, profusamente premiada en los festivales festivales e interpretada por Lea Massari y Monica Vitti.

María Magdalena, mujer pecadora de Jerusalén

En la producción "EL REY DE REYES", de Samuel Bronston, distribuida por Metro Goldwyn Mayer, la hermosa estrella Carmen Sevilla caracteriza a María Magdalena, salvada de la furia de la muchedumbre y convertida por Cristo. Esta producción se estrenará en fecha próxima, con fines benéficos, en el Teatro Metro.

INDISCUTIBLE EXITO DE "EL RINOCERONTE"

COCA MELNICK, estudiante del Instituto del Teatro de la Universidad de Chile integra el reparto de "EL RINOCERONTE", obra que con mucho éxito se sigue presentando en el Antonio Varas, diariamente a las 19 horas.

TEATRO CAUPOLICAN

E L T I G R E

UN DRAMA SOBRE LOS DISTURBIOS DE TOKIO EN 1960, ESCRITO Y REPRESENTADO POR LOS ESTUDIANTES JAPONESES QUE TOMARON PARTE EN ELLOS Y QUE LUEGO ENCONTRARON UNA REVOLUCION SUPERIOR.

PRESENTADO POR EL

REARME MORAL

TRADUCCION SIMULTANEA

EN CASTELLANO

TEATRO CAUPOLICAN

Sábado 11 de noviembre, a las 15.30

Martes 14 de noviembre, a las 19.00

Jueves 16 de noviembre, a las 19.00

ENTRADA LIBRE

METRO 3-0.45-10 p.m. • FONO 83561

CALIFORNIA 3.45-7.10-10.15 • FONO 498061

HOY

¡UN JOVEN AVENTURERO CAMBIA SU ESPADA POR UNA CRUZ Y SE CONVIERTE EN UN HOMBRE SANTO!

¡Estreno Simultáneo!

Hoy ASTOR REAL LAS CONDES

ESTADO 359 FONO 392149 — COSMPAÑIA 1040 FONO 65555 — AV. APOQUINDO 3101 FONO 496067

3-6.45 Y 10 P.M. — 3.30-6.45 Y 10 P.M. — 7-9 Y 10 P.M.

¡EL CANDENTE RITMO DE "B.B."!

GUIA DEL ESPECTADOR

TEATROS

ANTONIO VARAS, Morandé 25 (61506). — Institute del Teatro. V.: "El rinocerente", de Eugenio Ionesco.

CAMILO HENRIQUEZ, Amunátegui 31 (88939) Teatro de Ensayo. V: "Versos de ciego".

CAUPOLICAN, San Diego N.o 840 (32437).— N.: Campeonato Nacional de Box Amateur.

MARU, Huérfanos 786 (359867).— Compañía de Miguel Navero. V. y N.: "Una mujer demasiado honesta", de Armand Salacrou.

MONEDA, Estado 82 (31477). — Teatro Independiente de Comedias Américo Vargas-Pury Durante. Mañana sábado estreno de: "5 gangsters y una monja", de Miguel Mihura.

PETIT REX, Huérfanos 735 (31144). — Conjunto Ictus. V.: "Réquiem por un elefante", de Jorge Díaz.

TALIA, San Diego 968 (89556). — Teatro del Pueblo. V.: "Llegará un día", de Inés Moreno.

REVISTAS

CARLOS CARIOLA San Diego 242 (89758) — Show de Radio Minería. V. y N.: "Demoliendo San Diego". Los Caperales, Héctor Gagliardi, Mía Valdés, Adilia Castillo, Las Hermanas Falcon, Gabriel Araya.

COUSIÑO, San Ignacio 124 (30657).— Compañía de Revista Humoresque. V. y N.: "Colón le atracó el bote". Los Flamingos Trío Sevilla, Anita Rodríguez (cantante peruana) Tommy Davis. Orquesta típica Labbé.

ÓPERA, Huérfanos 837 (38178).— Compañía de Revistas Bim Bam Bum. V y N: "Con el diablo en el cuerpo". La Chuni, Los Amaya, Los Rondíles (bailarines acrobáticos), Santiago Bal, Las coletas de Rafael García.

PRINCESA, Recoleta 348 (372606) — Compañía de Revistas Picaresque. V y N: "Con el 49 lotería" Johanna Ruth Velarde, Corinne Calbet, Elizabeth Wagner. Campeonato de strip-tease.

CINES

HORARIO FIJO

ALAZAR, [illegible] (80122) — V. y N.: La profesión de la señora Warren.

ANDINO, Estado 235 (397112) — MVN.: ¿Quiere Ud. bailar conmigo? Noticiarios.

BANDERA, Bandera 76 (89111)— MSVN.: El traidor está entre nosotros.

CALIFORNIA, Irarrázaval 1364 (498011).— MVN.: Francisco de Asís. Noticiarios.

CENTRAL, Huérfanos 930 (33555). MVN.: Romanoff y Julieta.

DANTE, J. Washington 26 (494359) — MVN.: Cabaret. Noticiarios.

EDUCAL, Agustinas 777 (33313)— MVN.: Todo comienza el sábado. Noticiarios.

EGANA, Los Guindos N.o 3367 (471026).— V. y N.: El mundo de Suzie Wong.

EL GOLF, Apoquindo 614 (480046) —MVN.: Todo comienza el sábado. Noticiarios.

GRAN PALACE, Huérfanos 1176 (60682).— MVN.: La fuente de la doncella. Noticiarios.

HUELEN, Huérfanos 979 (31603). — MVN: La que sueñan los empleados.

HUERFANOS, Huérfanos 930 (33555). — MVN: Diez pasos inmortales.

IMPERIO, Estado 235 (397860) — MVN.: El circo nunca muere.

KING, Huérfanos 840 (32638) — MVN: La fuente de la doncella.

LAS CONDES, Nuevo [illegible] (48067).— V. y N.: ¿Quiere Ud. bailar conmigo? Noticiarios.

LAS LILAS, J. de Dios Vial 1298 (43116).— MVN.: El traidor está entre nosotros.

LIDO, Huérfanos 680 (34366). — MVN.: Romance en la nieve.

LO CASTILLO, Vitacura N.o 2284 (481981).— MVN.: la última batalla del Cabo Asch.

MEUCE, Bandera 157 (83361) — MVN.: Francisco de Asís. Noticiario Meuce.

NILO, Monjitas 879 (392078) — MSVN.: La dama del perrito.

ORIENTE, Pedro de Valdivia 098 (41345).— V. y N.: Romanoff y Julieta.

PACIFICO, Huérfanos 1147 (87821) — MVN.: Cabaret. Noticiarios.

PEDRO DE VALDIVIA, Pedro de Valdivia 1313 (43918) — V. y N.: El mundo de Suzie Wong.

PLAZA, Compañía 1068 (84714).— MSVN.: La última batalla del Cabo Asch.

REAL, Compañía 1046 (65555). — MVN.: ¿Quiere Ud. bailar conmigo? Noticiarios.

REX, Huérfanos 735 (31143-31144). —MVN.: Costa azul.

WINDSOR, Moneda 1025 (89761).— MVN.: Un amor en Roma. Noticiarios.

CINERAMA

SANTA LUCIA, Avda. B. O'Higgins 615 (34218).— MVN.: Siete maravillas del mundo.

ROTATIVOS

ALAMEDA, Avda. B. O'Higgins 2087 (91254).— Préstame tu marido. Una vida por otra.

ALHAMBRA, San Pablo 4160 (96527).— Atlántida, el continente perdido. De repente en el verano. Me gustan valentones.

AMERICA, Nuble 390 (52441). — La cigueña dijo sí. Cuentan de una mujer. El secreto de la esmeralda.

ANDES, Irarrázaval 435 (43811).— Un novio del espacio. El pueblo de los malditos. Del infierno a la eternidad.

A. ALESSANDRI, Avda. B. O'Higgins 2879 (96848).— Dos mujeres. Ester y el rey.

AUDITORIUM, Bandera 236 (84688).— Ricardo, corazón de león. Noticiarios.

AVENIDA MATTA, Avda. Matta 618 (51455).— Café Europa. A dos pasos de la horca. Rugido de ratón.

BALMACEDA, Balmaceda N.o 841 (372779).— El crimen del hombre rana. Náufragos del desierto. El tesoro de la muerte.

BAQUEDANO, Plaza Italia 013 (31787) — Terror de la magia china. Ebrio de odio.

BLANCO ENCALADA, Blanco Encalada 2820 (91787).— La bala perdida. A dos pasos de la horca. Los señores de la selva.

CAPITOL, Independencia 2234 (372406). Las novias de Drácula. Juventud colérica. Konga. La tirana.

CAPRI, Monjitas 875 (392414). — Una venus en vison. Desde la terraza.

CARRERA, Avda. B. O'Higgins 2151 (86685). — Bajo diez banderas. Cadenas de odio.

CERVANTES, Matías Cousiño 134 (381894).— La aventura.

CINELANDIA, Puente 540 (67532). —El pirata de los siete mares. Arenas en llamas.

CITY, Agustinas 1022 (66687). — Los héroes mueren jóvenes. Noticiarios.

COLON, San Pablo 3001 (90577).— Náufragos del desierto. Amores en Río. Juventud colérica.

CONTINENTAL, Plaza Bulnes 41 (60735).— Deja que los perros ladren. Noticiarios.

EL SALTO, El Salto 3130 (373334). — Ando volando bajo. Los solteronas. La senda del pecado. Pobres millonarios.

ESMERALDA, San Diego 1035 (64303).— Goliat contra el dragón. Cuatro jinetes del oeste.

FLORIDA, Estado 226 (34289) — El prisionero del Volga.

GRAN AVENIDA, Gran Avenida 4830 (52163).— Goliat contra el dragón. Cuatro jinetes del oeste.

HOLLYWOOD, Irarrázaval 2900 (42889).— Kalapur. Las conspiradoras.

IDEAL CINEMA, Mapocho 4117 (92188). El puente de Waterloo. Esclava del crimen. La sombra del ahorcado.

ITALIA, Bilbao 473 (41882). — Desnúdate Lucrecia. Los secretos de la maffia. Noticiarios.

LAUTARO, Carmen Mena 602 — Tú, mi conejo y yo. La gran aventura de Tarzán. Llego el lechero.

LIBERTAD, Vivaceta 1564 (371627) —La verdad sobre Rosemarie. Chao chao bambina.

LIRA, Pinto Concharelli 293 (52181) —Dos fantasmas y una muchacha. Maridos jóvenes. La historia de Ruth.

LO FRANCO, Carrascal 4684 (92765).— Descanso del personal.

MADRID, Charabuco 32-C (93657) — Magdalena. La noche llama al deseo. Vecinos y amantes.

MAIPO, San Pablo 4251 (95650).— Historia de un gran amor. El rancho de los laureles.

MARCONI, Manuel Montt 933 (42867).— A cinco días de la muerte. Error sangriento. Fuerte de furia.

MAYO, Monjitas 879 (391201). — El destino de un hombre.

MINERVA, San Pablo 3236 (91464).— Débiles son las mujeres. La taberna de las ilusiones.

MISTRAL, San Diego 279 (63994). Débiles son las mujeres. La taberna de las ilusiones.

MOISÉS VENEGAS, Avenida 6544 (753 La Cisterna).— La hija del mercader de caballos. Compañeras de la noche. Tipos de playa.

MONACO, Arturo Prat 713 (382845).— Ester y el rey. Casaca roja. Alí Babá y los cuarenta ladrones.

MONUMENTAL, Avenida Bernardo O'Higgins 3943 (91555). — A dos pasos de la horca. La adorable pecadora. Asalto a Tarawa.

NACIONAL, Independencia 861 (370584).— La cabeza maléfica. Drácula. La momia.

NORMANDIE, Avenida Bernardo O'Higgins 170 (382749). — El circo nunca muere.

NOVEDADES, Cueto 257 (94594).— Herodes el grande. El llanero. Risas y sensaciones de antaño.

O'HIGGINS, San Pablo 2285 (86929).— Las hermanas Karamazov. El Siete Machos.

PALACE OVALLE, Iquique 6698. — Susanita toda crema. Tú, mi conejo y yo. Llegó el lechero.

PALMILLA, Pedro Fontova 3021.— Problema de alcoba. Operación faldas.

PORTUGAL, Diez de Julio 752 (34816).— El rancho de los laureles. Historia de un gran amor.

PRAT, San Diego 2117 (50754). — Torrentes de miedo. Pepe. El último viaje. Noticiarios.

RECOLETA, Recoleta 597 (373132). —Ha llegado un ángel. Café Europa. La bala perdida.

REGINA, Vicuña Mackenna 624 (36097). — La profesión de la señora Warren.

REPUBLICA, República 239 (93613). — La noche llama al deseo. Magdalena. Vecinos y amantes.

RIO, Monjitas 743 (33556). — Las picaras doncellas. Noticiarios.

RITZ, San Antonio 50 (380613).— Los buscas. Pasiones juveniles.

RIVIERA, Diagonal Cervantes 852 (36093).— Bennie Parker, la ley [illegible] gresa de Texas. El lecho Antonio.

ROMA, San Diego 236 (67258).— Bajo diez banderas. Cadenas de odio.

ROXY, Huérfanos 1055 (80809). — El crimen ronda por la noche. Matar fue su vocación.

SAN ANTONIO, San Antonio 255 (55068) — Pecado de adolescente. Noticiarios.

SAN DIEGO, San Diego 612 (81035) — (81083).— Historia de un gran amor. El rancho de los laureles.

SAN MARTIN, Avda. B. O'Higgins 776 (38587).— Nunca en domingo. Noticiarios.

SANTA FE, San Diego N.o 1950 (83188).— El milagro de las montañas. Hundan al Bismark. El viento no sabe leer.

SAN MIGUEL, Euclides 1202 (51282).— A dos pasos de la horca. El secreto de la Esmeralda. El coloso increíble.

SANTA ROSA, Santa Rosa 3896 (56063).— Las novias de Drácula. La maldición diabólica. Monstruos en la noche.

SANTIAGO, Merced 829 [illegible] Adiós hijo mío.

SAO PAULO, Merced 771 [illegible] — El fantasma del [illegible]

SELECTA, Chacabuco 1[illegible] Funciones sólo [illegible] mingos, lunes y [illegible]

SEPTIEMBRE, San Diego [illegible] (94321).— Las hermanas Karamazov. El siete machos.

SUR, San Diego 1032 [illegible] Préstame tu marido. Una vida por otra.

TAVOLI, Huérfanos 727 [illegible] Un pala llamado Cha[illegible] rios.

TOESCA, Huérfanos 1[illegible] —Elmer Gantry. No[illegible]

VALENCIA, Independencia [illegible] (370298).— La [illegible] Drácula. La momia.

VENECIA, Castro 1[illegible] Buracán en los [illegible] no apasionado. Pepe y el [illegible]

VERDI, Pedro de Valdivia [illegible] (499794).— Las [illegible] ladronas.

VICTORIA, Huérfanos 8[illegible] Bean zeis.

YORK, Ahumada 1[illegible] Los jóvenes salvajes. [illegible] rios.

CINES COMUNALES

AVENIDA (Buin).— Los [illegible] ring. El gran [illegible] lle de la esperanza.

CERVANTES, San [illegible] V y N: Peter Rock y [illegible] de revistas "Los Rit[illegible]".

EL BOSQUE, Gran [illegible] cadero 23 (3[illegible] V y N: Una [illegible] del infierno al paraíso.

MUNICIPAL, (San [illegible] El guerrillero. Los [illegible] ca.

NACIONAL (Puente Alto) [illegible] de la máscara. Bajo [illegible] Amores de verano.

PLAZA (Puente Alto) [illegible] nes sólo sábados, domingos [illegible] tivos.

SANTIAGO (San Bernardo) [illegible] Juego de amor. Pánico [illegible] re.

PLAZA (Talagante) [illegible] Adán y Eva. Noticiarios.

Películas del Momento

"¿QUIERE USTED BAILAR CONMIGO?" (Columbia). — Francesa. — Brigitte Bardot, Henry Vidal, Dawn Addams. Mayores de 21 años. (Astor, Real, Las Condes.)

"ROMANCE EN LA NIEVE" (Film-Union). — Alemana. — Tony Sailer, María Persby, Víctor Staal, Gustav Knuth. Mayores y menores. (Lido.)

"EL CIRCO NUNCA MUERE". (MGM.). — Norteamericana. — Esther Williams, Cliff Robertson, Margia Dean, Robert Vaughn. Mayores y menores. (Imperio, Normandie.)

"ROMANOFF Y JULIETA" (Universal). — Norteamericana. — Peter Ustinov, Akim Tamiroff, Sandra Lee, John Gavin. Mayores y menores. (Central.)

"LO QUE SUEÑAN LOS EMPLEADOS". (Grandes películas) — Italiana. — Eleonora Rossi Drago, Ana María Ferrero, Nino Manfredi. Mayores de 14. (Huelén.)

"UNA HORA CADA NOCHE". (Imperial Films). — Inglesa. — Kenneth More, Betsy Drake, Roland Culvert. Mayores y menores. (Bandera.)

"LA FUENTE DE LA DONCELLA". (Aló Films). — Sueca. — Max von Sydow, Birgita Valberg, Gunel Lundblom, Birgitta Petterson, Axel Duberg. Mayores de 21 años. (Gran Palace.)

CRONICAS SOCIALES

Por LUCIA ARRIETA

Matrimonio Sánchez Altamirano-Pérez Concha

UNA ELEGANTE y destacada ceremonia bendecido, en la Iglesia de los Reverendos Padres Franceses, el matrimonio de María Olga Pérez Concha con Fernando Sánchez Altamirano, a quienes vemos en momentos de recibir la bendición de su matrimonio. La novia lucía vaporoso y sencillo traje de organza bordada, muy amplio y ajustado al talle. Sobre sus cabellos una tiara de azahares y cinta de raso sujetaba el finísimo y largo tul, completando su elegante toilette un rosario de nácar antiguo.

Planes de Matrimonio.— Circulan los siguientes par-

Santiago García Swart y Julia Ruiz-Tagle García participan a Ud. el matrimonio de su hija Julia con el señor Patricio Silva que se efectuará privadamente en la Iglesia de los RR. PP. Franceses, el viernes 17 de noviembre, a las 18.30 horas.

Guillermo Correa Fuenzalida y Luz Ana Díaz de Correa participan a Ud. el matrimonio de su hija Mónica con el señor Fernando Vergara González y le invitan a la ceremonia religiosa que se efectuará en la Iglesia de Nuestra Señora de Los Angeles, el sábado 11 de noviembre, a las 19.15 horas.

La Octava Subasta Pública Pro Fundación Alberto Hurtado.— A las 15 horas en la Casa Ramón Eyzaguirre, Alameda 1.150 esquina de Riquelme, locomoción a la puerta. A la vista, de 10 a 12 horas. Ud. puede adquiriendo algo para usted o para regalar. Se encuentran verdaderas novedades.

Haga calor o haga frío, no deje de asistir. Será su obra buena del día.

Que Dios se lo pague.

Viaje a Europa.— Mañana se dirigirán a Europa, invitados por Air France, las siguientes personas: señor Gabriel Díaz Videla y señora Rosa Markmann González; señora Madeleine Rodríguez; señor Walter Linares; señor Carlos Olsen y señora, y señor Carlos Díaz Gárat y señora Laura Castagneto de Díaz.

Viaje a Río de Janeiro.— Se encuentran en Río de Janeiro el señor Florencio Velasco Concha y señora Mercedes Luz Donoso de Velasco.

Próximo matrimonio.— El sábado 16 de diciembre será bendecido en la Parroquia de Nuestra Señora de Luján, a las 20 horas, el matrimonio de María Teresa Echeverría Larraín con el señor Gonzalo Herrera Villamil.

Enfermo.— Se encuentra delicado de salud el señor Hernán Correa Vergara.

Presentación de la Colección de Christian Dior.— Los días 6 y 7 de diciembre próximo se presentará en Chile la famosa colección de modelos de la Casa de Christian Dior a beneficio exclusivamente del Hospital Trudeau y de las obras de beneficencia de la colectividad francesa. El miércoles 6 de diciembre, esta presentación se hará en el Club de Golf, a las 18 horas, y en el Hotel Carrera, el jueves 7, a las 17 y 22 horas, respectivamente. Las entradas pueden adquirirse en el Instituto Chileno-Francés de Cultura (biblioteca), Agustinas 719.

Matrimonio Aylwin Dalmati—Eguiguren Ortúzar.— Hoy será bendecido privadamente en la Iglesia de Nuestra Señora de Los Angeles, a las 19 horas, el matrimonio de la señorita Mónica Ximena Eguiguren Ortúzar, con el señor Henry Aylwin Dalmati.

Viajero.— Se ha dirigido a Copiapó el señor Demetrio Peña Viel.

Club de Jardines de Chile.— Rogamos a nuestros socios y expositores que no retiraron sus diplomas acreditando premios en el local de la Exposición, pasen a retirarlos a Tenderini 187, 2.o piso. Hay obsequios de objetos y semillas seleccionadas para los primeros premios y conjuntos.

ESCRITOR DANIEL BELMAR RECIBIRA LUNES PREMIO "MAURICIO FABRY"

La Cámara Chilena del Libro entrega, en especial ceremonia, al señor Daniel Belmar el premio Mauricio Fabry, el lunes próximo.

El acto, a las 21 horas del día de hoy se transmitirá desde la Filarmónica de "EDITORIAL JUVENTUD LIMITADA" en "Feria del Libro", ubicada frente a la Casa Central de la Universidad de Chile, con edición extraordinaria del programa cultural "La Enciclopedia del Aire". Durante el desarrollo de esa transmisión, en la que habrá premios especiales en dinero y en valiosos libros para los postulantes, se procederá a hacer entrega, solemnemente, de ese valioso estímulo literario al destacado escritor nacional.

Nos es grato invitar a quienes tengan afición por las letras a esta ceremonia, y a la transmisión consiguiente.

NACIMIENTO.— En la Clínica Santa María, ha nacido María Soledad, hija de Osvaldo Oelkers y de María Teresa Alvarez Sánchez.

MATRIMONIO.— Se ha efectuado privadamente el matrimonio de la señorita María Cecilia García Burgos con el señor Oscar Paz Guerra.

MEDICO CHILENO TRIUNFA EN EL EXTRANJERO.— El doctor Héctor Castillo Calderón, después de un brillante examen en la ciudad de Chicago, Illinois, ha recibido el título de Board Certified Pediatrician.

El año 1958 en el centro médico de Michael Reese, se graduó de médico cirujano, el segundo médico en obtener dicho título en el Estado de Illinois.

El año 1956 se graduó de médico especialista en salubridad. El año 1953 recibió el título de médico cirujano en la Universidad de Chile.

El doctor Castillo regresará a Chile a ejercer su profesión.

Círculo de Suboficiales en Retiro
LUIS A. SOTO"
Se pone en conocimiento de nuestros asociados que, de acuerdo con el artículo 60 del Reglamento, las elecciones de la nueva mesa directiva, se efectuarán los días viernes 10 y sábado 11 del actual, de 8 a 20 horas, y el domingo 12, de 9 a 13 horas.
El Secretario

CUADROS AL OLEO
de paisajes chilenos y motivos europeos
VENDO
Compro con rapidez
MERCED 753
LOCAL N.o 7
"Galería Andes"

Noticiario del Gran SANTIAGO

La Florida

POBLACION LA HIGUERA

El próximo domingo, a las 10 de la mañana, la directiva que preside Edmundo Ravanales, ha citado, a una reunión de la Corporación de propietarios de la Población "La Higuera", para estudiar la forma de reunir el dinero necesario para cancelar el pie inicial de los trabajos de luz eléctrica y agua potable, pues sin este requisito no se realizarán las obras solicitadas al Ministerio de Obras Públicas y Cía. de Electricidad.

Además, en esta reunión, la directiva informará a los pobladores que hay varios propietarios que están atrasados en los pagos de impuesto de Bienes Raíces, y que si no celebran un convenio de pago con Impuestos Internos o cancelan la deuda, sus sitios pueden ser rematados judicialmente.

Providencia

PLAZA BAQUEDANO

El Alcalde de Providencia, ingeniero Daniel Risopatrón, ha estudiado una fórmula que evita el traslado del monumento del General Baquedano, y soluciona el problema de tránsito de vehículos por esa Plaza. El Alcalde Risopatrón es partidario de ejecutar un paso bajo nivel para la movilización que se hace actualmente de sur a norte, dejando subsistente la que va de oriente a poniente.

El paso bajo nivel se podría construir en la Avenida Bustamante y cruzaría la Plaza Baquedano hasta el parque Forestal absorbiendo la locomoción que se desplaza en ambas direcciones por la Avenida Vicuña Mackenna.

En cuanto al tránsito de vehículos de oriente a poniente, bastaría con angostar los jardines que circundan el monumento, ovalando el círculo existente. La Avenida Costanera y la prolongación de la Avenida Santa María, habilitada hace poco hacia el oriente, absorberían el mayor tránsito hacia las comunas del barrio alto.

El Alcalde Risopatrón estima que esta solución no irrogaría la inversión de 300.000 escudos que hay destinados para esta obra y que el remanente bastante considerable, quedaría para que puedan atenderse otros trabajos de ejecución imprescindible en vísperas del campeonato mundial de fútbol. Además, el Alcalde Daniel Risopatrón sostiene que esta fórmula para solucionar el problema de la Plaza Baquedano, ha sido aplicada en la mayoría de las grandes ciudades europeas y americanas, como tuvo ocasión de comprobarlo en un reciente viaje por varios países. (EL CORRESPONSAL.)

San Miguel

ANIVERSARIO DEL CLUB DE LEONES

El sábado próximo, a las 21 horas, en la Hostería de Providencia, se llevará a efecto una solemne sesión plenaria en conmemoración del 10.o aniversario del Club de Leones de San Miguel, con asistencia de las Damas Leonas.

Como acto del programa de aniversario, el Comité de Damas Leonas hará entrega hoy, a las 11 horas, de ciento cincuenta ajuares al ropero de la Maternidad del Hospital Ramón Barros Luco.

El presidente del Club de Leones de San Miguel, León Rosalindo Acevedo, ha invitado a socios y familiares a los actos con que se celebrará el aniversario del Club.

MANTENER PUERTO LIBRE DE MAGALLANES, PIDIO CVITANIC

El diputado por Magallanes Jorge Cvitanic se entrevistó ayer con el Ministro del Interior, Dr. Sotero del Río, a fin de solicitar del Ejecutivo que se deje sin efecto el propósito de gravar el puerto libre de Magallanes, que se estableció como trato de excepción por su aislamiento, por su calidad de zona fronteriza y como medio para impulsar urgentemente el desarrollo económico de la región.

Manifestó el diputado Cvitanic que personeros representativos de todas las actividades de Magallanes se reunieron, a fin de tomar acuerdos para pedir que se deje sin efecto el proyecto de gravar en un 150 por ciento los artículos suntuarios, proyecto que significaría asestar un golpe de muerte a la provincia. Una Comisión especial se trasladará a la capital para solicitar audiencia del Presidente de la República y de los Ministros de Estado, a fin de dar a conocer las razones que hacen necesario mantener el trato preferencial que se dio a Magallanes.

Frente a lo que podría ocurrir en esa provincia, el diputado Cvitanic expresó que el Gobierno argentino, de acuerdo con su política de poblar la pampa patagónica, acaba de destinar quince millones de dólares para obras públicas en el territorio de Santa Cruz. En relación a este hecho, para evitar que se despueble parte del extremo austral, habría que impulsar un plan extraordinario de obras públicas, incluso con los aportes que llegan del exterior.

Por otra parte, agregó el diputado Cvitanic, Magallanes produce en exceso las divisas que emplea, ya que sólo en la venta y exportación de lanas, a través del puerto libre, se transan 14 millones de dólares, fuera de las utilidades del petróleo, y, entretanto, la importación de suntuarios en todo el año 1960 sólo fue de un millón de dólares.

Por último, el diputado Cvitanic hizo presente el sentido anhelo de Magallanes de obtener la creación de una Junta de Adelanto que, con recursos netamente regionales, le permita secundar al Gobierno, planificando y financiando obras, y que, incluso, propenda a fomentar la creación de industrias para afianzar el progreso de ese extremo austral de Chile.

ESPECTACULOS DE HOY EN VALPARAISO

AVENIDA.— Fuego en los labios. Sabrás que te quiero.
CENTRAL.— Las camareras. El submarino invencible.
COLON.— Deja que los perros ladren.
CONDELL.— Los diez mandamientos.
IMPERIO.— Mi madre es culpable. Los desarraigados.
METRO.— South Pacific.
PACIFICO.— Los lunares de Cantinflas. Días de gloria.
REAL.— Fiestas de invierno.
RIVOLI.— Los inocentes. Bajo fuego.
VALPARAISO.— Las conspiradoras.
VELARDE.— Exodo.
VICTORIA.— Psicosis. El testamento del doctor Cordelier.

ESPECTACULOS DE HOY EN VIÑA DEL MAR

MUNICIPAL.— Traición en el alto mando.
OLIMPO.— Deshojando la margarita. El castillo del miedo.
ORIENTE.— Sube y baja. Sabrás que te quiero.
REX.— La balada del soldado.
RIALTO.— Veracruz.

150.o ANIVERSARIO CELEBRARA REGMTO. DE INFANTERIA MAIPO

VALPARAISO.— Con diversos actos celebrará este año el 150.o aniversario de su fundación, el Regimiento de Infantería N.o 2, Maipo, de guarnición en este puerto.

El programa conmemorativo se iniciará el 21 del presente, con una ceremonia al pie de la cripta que guarda los restos mortales del Comandante Eleuterio Ramírez, y que está ubicada en el patio de honor del Cuartel.

En esa oportunidad, el Cónsul de Guatemala, Werner Janssen, hará entrega al Regimiento que comanda el teniente coronel Miguel Caviedes, de una artística y valiosa vitrina en la cual se guardarán los antiguos estandartes del 2.o de Línea.

VALPARAISO.— REFUGIO PARA PEATONES.— Un moderno refugio, que aparece en el grabado, para peatones con un costo aproximado a los 15 mil escudos, acaba de entregar al uso público la Municipalidad de Viña, en el paradero de buses de Caleta Abarca. Esta obra vino a reemplazar al refugio antiguo que allí existía, cuyo mal estado de conservación y aspecto antiestético determinaron su demolición para reemplazarlo por esta nueva edificación. Junto con el refugio, el Departamento de Parques y Jardines remodeló totalmente los jardines adyacentes, lo que ha contribuido a dar una fisonomía diferente a todo ese sector de la ciudad.

COPIAPO:

Comité Regional del Norte apoya acción de Comisión Coordinadora

Declaración del directorio que representa a las provincias de Tarapacá, Antofagasta, Atacama y Coquimbo

COPIAPO.— El Comité Regional del Norte, que integran las provincias de Tarapacá, Antofagasta, Atacama y Coquimbo, por medio de su directorio, cuya sede está en Copiapó, entregó una declaración en la cual se otorga el más amplio respaldo a la Comisión Coordinadora para la Zona Norte, cuyo secretario general es Joaquín Fontbona.

En los considerandos del acuerdo se expresa que la Comisión (CONORTE) "ha desempeñado su específica función rehabilitadora en forma que satisface los anhelos de las provincias que integran la región". "Que su gestión ha promovido una acción gubernativa de más justa reciprocidad a sus niveles de producción". "Que ha permitido a las provincias tomar un conocimiento y una ingerencia más directa en la distribución de los fondos públicos que se destinan a su progreso". "Que la reciente creación de los Comités de Desarrollo Provincial, no interfiere el funcionamiento conjunto de la Comisión Coordinadora y del Comité Regional del Norte", y, que "ha mantenido siempre la vinculación ofrecida a este Comité Regional desde su creación al considerarlo como asesor de sus actividades, acogiendo las observaciones, proyectos y soluciones emanadas de este."

Después de los considerandos anteriores, la resolución, que lleva la firma del presidente del Comité Regional, Orlando Poblete González, y del secretario, Raúl Carmona Argomedo, termina manifestando que se acuerda:

"1.o Ratificar plenamente lo obrado por la Comisión Coordinadora del Norte. 2.o Prestar decidida colaboración a su gestión en favor de la Zona Norte. 3.o Recabar del Supremo Gobierno mayor ejecutoriedad que refuerce sus iniciativas; 4.o Pedir mayor representación provincial en su seno, aumentando el número de sus integrantes a 4 miembros, uno por cada provincia, y 5.o Mantener la unidad interprovincial y la independencia del Comité Regional, si de algún medio se menoscabara el destino de la Comisión Coordinadora para la Zona Norte."

Limache:

Homenaje póstumo al periodista Francisco Ferrada

LIMACHE.— Los familiares del periodista Francisco Fernando Ferrada Linares, que fuera presidente del Círculo Social y Club Deportivo "Los Optimistas", han solicitado hacer públicos sus agradecimientos a todas las personas que concurrieron al homenaje que recientemente se le rindió en el Cementerio General. Estos agradecimientos van dirigidos con especial énfasis a quienes llegaron de provincias y al dirigente Agustín Biggini, organizador del acto, y que pronunció un emocionado discurso, recordando al señor Ferrada Linares, tan estrechamente vinculado a la prensa.

FELICITACIONES AL GRAL. CARLOS CARVAJAL

Muchas manifestaciones de afecto recibió, con motivo de su onomástico, el Subdirector de Carabineros de Chile, Carlos Carvajal Vera, tanto de parte del personal como de sus relaciones y otras personalidades. El Círculo "Hijos de Quillota", ciudad natal del destacado jefe, en reunión especial, brindó por el general Carvajal, quien en la trayectoria de su brillante carrera ha demostrado sus dotes de capacidad, eficiencia y caballerosidad.

MATRIMONIO CONCERTADO

Ha quedado concertado el matrimonio de la señorita Elba Gloria Fredes Ulloa con el señor Marcos Tulio Moller Agüero.

Hicieron la visita de estilo don Luis Moller B. y señora Elcira A. de Moller.

MATINEE INFANTIL

Eduardo Biggini Zamora ofreció una matinée infantil a un grupo de sus amiguitos, con motivo de su onomástico, en la residencia de sus padres.

BULNES:

Eo 8 MILLONES COSTARA EL TRANQUE "DIGUILLIN"

BULNES.— Con una capacidad de 250 millones de metros cúbicos será construido en Atacalco el tranque "Diguillín", que aumentará en 25 mil hectáreas las tierras de riego del Departamento de Bulnes, a la vez que regularizará la distribución de agua de otras 27 mil hectáreas de este mismo departamento.

Esta magnífica obra de ingeniería, que significará una inversión aproximada a los ocho millones de escudos, estará ubicada en el curso del Diguillín y su muro de contención tendrá 95 metros de alto en el lecho del río, y 40 metros en la falda de los cerros. La base de este muro será de 500 metros, para terminar arriba en 10, con un largo de kilómetro y medio.

Las primeras faenas de la construcción ya han sido iniciadas, contemplándose en ellas la instalación de una planta hidroeléctrica para dar fuerza y luz a todos los trabajos de la obra. También se ha dado comienzo a las perforaciones para inyectar cemento que impermeabilice el terreno donde estará el muro, evitándose de esta manera posibles filtraciones.

En estas labores se emplean actualmente 100 obreros, número que aumentará considerablemente cuando los trabajos sean encauzados a la construcción del tranque mismo.— (El corresponsal.)

Cochamó:

Nueva embarcación se incorpora al cabotaje regional

COCHAMO.— Fue botada en Cochamó una lancha destinada al cabotaje regional y al traslado de pasajeros. La nueva embarcación, llamada "San Antonio", será puesta pronto al servicio de la región.

Tiene 18 metros de largo y será dotada de un motor Diesel a petróleo de 57 H. P., que le dará una velocidad de 10 a 12 nudos por hora. Fue construida íntegramente con maderas de la zona y contará con amplias bodegas y acomodaciones para pasajeros.

La incorporación de esta embarcación al servicio regional de navegación constituye un importante aporte para el progreso económico de Cochamó y de toda la zona.— (El corresponsal.)

Arica: con doble facturación eludían el pago de impuestos

ARICA.— El Administrador de la Aduana local, Joaquín Valenzuela, luego de recibir de la Superintendencia del Servicio la documentación correspondiente, pasó al Segundo Juzgado del Crimen los antecedentes por fraude aduanero en contra del comerciante de esta ciudad Esteban Hamilton Dangric, quien ha recurrido dolosamente al sistema de doble facturación, con el fin de eludir el pago de impuestos.

Según se ha podido establecer, el señor Hamilton Dangric se encontraba en concomitancia con la firma vendedora del Japón "G. Glucksman", la cual, en la segunda facturación, reducía los valores de las mercaderías, como fue el caso de 500 docenas de camisas que, teniendo un valor de 7.500 dólares, posteriormente fue facturada en cuatro mil.

Algunas informaciones de los diarios locales dan a entender que, conjuntamente con el señor Hamilton, se encontrarían envueltos en casos análogos, por lo menos otros diez comerciantes.

LOAYZA PELEA EL SABADO

Para mañana sábado está anunciado en esta ciudad, el combate de box a 10 round, entre Humberto Loayza, campeón de Chile, y el peruano Antonio Frontado, ex campeón sudamericano. El combate se efectuará en el Gimnasio Ferroviario. (CROSA, corresponsal).

GRAN NOTICIA GASTRONOMICA

MERVILLES

ofrece otra de sus exquisitas especialidades de la presente temporada

• POROTOS GRANADOS Y CALDILLO
• DE HUEVOS DE LA MONTAÑA

DOS PLATOS TRADICIONALES QUE SON POEMAS DEL BUEN COMER CHILENO.

MERVILLES
Av. Blanco Encalada 2116 — Teléfono 93323

KENNEDY ESTUDIA JIRA POR LOS PAISES LATINOAMERICANOS

WASHINGTON, 9 (UPI). — Fuentes del Gobierno informaron esta noche que el Presidente Kennedy estudia de nuevo la posibilidad de realizar un viaje a la América del Sur, dentro de poco tiempo, a fin de estimular personalmente el programa de la "Alianza para el Progreso".

A mediados del verano pasado, el Presidente estuvo considerando dicho viaje, en ocasión de celebrarse entonces, en Uruguay, la Conferencia Económica Interamericana. Pero el proyecto fue desechado.

Los consejeros latinoamericanos del Presidente le han estado encareciendo la conveniencia de realizar un viaje al hemisferio meridional desde que se celebró la Conferencia de Punta del Este. Sin embargo, nada se ha podido hacer al respecto últimamente, debido a la serie de visitantes extranjeros que han desfilado por Washington.

La American Broadcasting Company transmitió un informe esta noche, diciendo que Kennedy estudia hacer un "rápido viaje de cuatro días" a Venezuela y Colombia, a fines de este mes o a principios de diciembre.

El Secretario de Prensa interino Andrew Hatcher, declaró que "el Presidente no tiene planes definidos para salir del país en estos momentos", al ser interrogado sobre el informe en cuestión.

Pero las cautelosas palabras de Hatcher no pueden tomarse como un desmentido.

Otras fuentes autorizadas han informado que los consejeros de Kennedy le recomiendan con insistencia que realice un corto viaje a la América Latina y, en especial, a América del Sur. Se dice que Kennedy está prestando seria atención a estas sugerencias, sin haber llegado a una conclusión definida.

Por lo que se ha podido saber, no hay aún enviados de la Casa Blanca haciendo los preparativos de tal viaje en la América del Sur.

Debido a los muchos compromisos que tiene pendientes el Presidente, no parece probable que emprenda un viaje al extranjero hasta mediados de diciembre.

Propician crear un cartel para asegurar los precios del cobre

SENADOR NORTEAMERICANO REVIVIRA ANTIGUO PROYECTO

WASHINGTON, 9. (UPI). — El senador demócrata Mike Mansfield anunció hoy que se propone revivir una proposición que formuló anteriormente en el año para la organización de un Cartel Internacional del Cobre, a fin de contribuir a estabilizar la producción y los precios.

La propuesta ha estado bajo estudio, durante meses, de los Departamentos de Interior, Justicia y Comercio. Opinó el senador que el estudio ha tomado ya tiempo suficiente, "de modo que me propongo determinar cuáles son los resultados".

El líder de la bancada demócrata en el Senado manifestó a United Press International que, a su juicio, un acuerdo internacional sobre los precios del cobre, es la única forma en que la producción "puede organizarse sobre una base del año entero y el empleo hacerse más sostenido".

Mansfield reiteró una declaración anterior de que en principio es contrario a los Carteles. "Pero en este caso —prosiguió— es la única forma imaginable para forjar una firme estructura en los precios, ocupación y producción sostenidas sobre la base del año entero".

Subrayó que durante muchos años la industria del cobre había operado sobre una base de superabundancia y escasez. "Demasiado a menudo, en demasiados años —explicó— el precio ha sido demasiado bajo, causando desocupación y caída de la producción en Estados Unidos, o demasiado alto, determinado un traslado a otros metales, con lo que por fuerza decreció la producción y a la postre vinieron los despidos en la minas y fundiciones".

Mansfield señaló que quiere conseguir un pronunciamiento claro del Gobierno, en uno u otro sentido. Dijo que un subsidio como el que se ofrece a la deprimida industria del plomo y del zinc, bajo la legislación recientemente adoptada, no sería beneficioso para la industria del cobre.

CAUTELA EN WASHINGTON ANTE ACONTECIMIENTOS DE ECUADOR

WASHINGTON, 9 (UPI). — Funcionarios de los Estados Unidos contemplan hoy con preocupación la rebelión del Ecuador, pero hasta ahora no la han calificado de golpe comunista.

Estas autoridades dicen que, aunque el nuevo Presidente, Carlos Arosemena, tiene reputación de ser extremista de izquierda, el Gabinete que ha nombrado parece ser centrista, sin ningún miembro comunista.

El portavoz del Departamento de Estado, Lincoln White, sólo dijo hoy en una conferencia de prensa que el Departamento está "examinando cuidadosamente" los informes que recibe de la Embajada en Quito.

Otras autoridades de esta capital manifestaron que la ascensión de Arosemena al poder parece ser constitucional. Esto quiere decir que los acuerdos de los EE. UU. con el Ecuador continuarán automáticamente en vigor y la cuestión del reconocimiento del nuevo régimen no se planteará.

Según los funcionarios, es aún muy prematuro juzgar la forma en que el cambio afectará la ayuda de los Estados Unidos a ese país. Rebatieron una interpretación publicada aquí esta semana, según la cual la rebelión fue parcialmente un levantamiento contra las reformas fiscales propugnadas por los EE. UU., y, por lo tanto, un golpe a la "Alianza para el Progreso", que hace hincapié en el esfuerzo propio por parte de los Gobiernos latinoamericanos como requisito simultáneo con la ayuda norteamericana.

Cuba expulsada de organización de "Boy Scouts"

OTTAWA, 9.— (UPI).— Sin ceremonias, el movimiento de los boy scouts ha expulsado de su seno al ramal cubano que fue nacionalizado la primavera pasada por el Primer Ministro Fidel Castro y dotado de equipo militar.

"Si se dan armas a los boy scouts, ya no cumplen cuatro de sus requisitos", declaró el mayor general D. C. Spry, director de la Oficina Mundial de los Scouts con sede en Canadá.

"Tampoco se ajusta a nuestros requisitos el dar castigo a un hermano que vive al otro lado de un brazo de agua", agregó Spry refiriéndose a los ataques de los scouts cubanos a los Estados Unidos.

"El Movimiento Cubano", siguió diciendo Spry en una entrevista, "ha sido utilizado como un centro desde donde tratan de deslizar su propaganda hacia los scouts de otros países".

Spry, el scout número uno del mundo, expuso que lo que ocurrió con los scouts en Cuba es una repetición de lo que ha pasado en los países tras la Cortina de Hierro. "Sólo nos sorprende que a Castro le haya tomado tanto tiempo hacerlo", apuntó.

UNA INGLESA MORENA DE 18 AÑOS, ELEGIDA "MISS MUNDO"

LONDRES, 9 (UPI).— Rosemarie Frankland, una beldad morena de 18 años nacida en Gran Bretaña, fue elegida esta noche Miss Mundo entre 36 contendientes de otros tantos países.

En el segundo lugar del concurso quedó Grace Li, Miss China Libre; en el tercero, Carmen Cervera, Miss España; en el cuarto, Michele Wargner, Miss Francia; y en el quinto, Inge Jorgensen, Miss Dinamarca. Las otras dos finalistas fueron Leone Main, de Nueva Zelandia, y Jo Ann Odum, de los Estados Unidos.

El comediante Bob Hope ciñó la corona a la triunfadora, que compitió por el título como Miss Reino Unido.

Rosemarie mide 1,7 metro y pesa 56,3 kilogramos. Su pelo es castaño claro y tiene ojos azules. Sus medidas vitales son: 36-22-36. Es modelo profesional y quiere ser actriz.

La triunfadora recibe el título de Miss Mundo y siete mil dólares.

Al ser anunciado su nombre, Rosemarie rompió a llorar.

Las ocho contendientes por el título de Miss Mundo que quedaron como semifinalistas son las siguientes: Miss Finlandia, Ritva Waechter; Miss Alemania, Romy Marx; Miss Irlanda, Olive White; Miss Argentina, Susana Pardal; Miss Austria, Helia Wolfsgruber; Miss Japón, Chif Murakamai; Miss África del Sur, Yvonne Hulley; y Miss Turquía, Culay Sezer.

FIN DE PRUEBAS NUCLEARES ACUERDAN KENNEDY Y NEHRU

WASHINGTON, 9 (UPI). — El Presidente Kennedy y el Primer Ministro indio, Jawaharlal Nehru, estuvieron de acuerdo, hoy, en la "necesidad urgente" de un tratado de prohibición de las pruebas nucleares, con controles. Pero sus criterios no coincidieron en cuanto a si debe haber un tratado sin inspección, entretanto.

Los dos líderes también estuvieron de acuerdo, según se expresa en un comunicado conjunto que resume la visita de cuatro días de Nehru, en que las naciones del sudeste de Asia, tales como Vietnam del Sur, deben ser dejadas en libertad de solucionar sus problemas sociales y económicos pacíficamente, sin interferencia comunista.

El comunicado dice, además, que Laos deberá ser un Estado neutral. En cuanto a Berlín, Kennedy y Nehru coincidieron en la creencia de que debe haber acceso a la ciudad cercada por los comunistas.

Moscú cambia su actitud ante la crisis de Berlín

MOSCU 9 (UPI) — Fuentes diplomáticas informaron hoy que el Gobierno soviético ha señalado a las potencias occidentales que ha modificado su posición con respecto al caso de Berlín, apartándose significativamente en varios aspectos de su criterio original.

Una proposición soviética de cuatro puntos alimenta las esperanzas de Occidente de poder acelerar las negociaciones sobre Berlín, según informan las mismas fuentes.

La proposición soviética es la siguiente:

—Estados Unidos, Gran Bretaña, Francia y la Unión Soviética aprobarían un nuevo "estatuto" para Berlín occidental, garantizando completa libertad a los habitantes del oeste de la ciudad y el libre acceso de Occidente al propio Berlín occidental.

—La Unión Soviética firmaría un acuerdo separado con Alemania oriental, subrayando el deber en que estaría esta última de reconocer el nuevo "estatuto" de Berlín occidental.

—Las potencias occidentales firmarían un acuerdo reconociendo la soberanía de Alemania oriental y Alemania occidental debe convenir con este reconocimiento.

—Los tres puntos anteriores deben formar parte de un acuerdo antes de que la Unión Soviética y Alemania oriental firmen un tratado de paz.

DEFUNCIONES.—

✝ Ha dejado de existir nuestro querido e inolvidable hijo, esposo, padre y hermano, señor

JOSE ALBERTO MAUREIRA SILVA
(Q.E.P.D.)

Sus funerales se efectuarán hoy, a las 16.30 horas, partiendo el cortejo desde su casa habitación, Av. Santa María N.o 1373, al Cementerio General.

La Familia

✝ Tenemos el sentimiento de comunicar el sensible fallecimiento de nuestro querido esposo, hijo, hermano y cuñado, don

ORLANDO HENRIQUEZ MUNOZ
(Q.E.P.D.)

Sus funerales se efectuarán hoy, a las 16.30 horas, partiendo el cortejo de su casa habitación Antonio López de Bezanilla Espane N.o 3426, con dirección al Cementerio General.

La Familia

✝ Tenemos el sentimiento de comunicar el sensible fallecimiento de nuestro querido esposo y padre, señor

DAVID ALEARO VARLETA
(Q.E.P.D.)

Sus funerales se efectuarán hoy, después de una misa que se oficiará a las 18 horas, en el templo "Gratitud Nacional" (Alameda 2301), saliendo el cortejo hacia el Cementerio Católico.

La Familia

✝ Ha dejado de existir nuestro querido esposo, padre, suegro y abuelito, señor

JOSE VICTOR PARRA PARRA
(Q. E. P. D.)

Sus funerales se efectuarán hoy en el Cementerio General. El cortejo partirá desde la Capilla del Hospital Militar, a las 16.30 horas.

La familia.

FUNERARIA SAN ANTONIO
Atendida por EX-VENDEDORES de la empresa de Pompas Fúnebres de la BENEFICENCIA PÚBLICA. Precios sin competencia. Atención Día y Noche
SAN ANTONIO 473 - FONO 30893

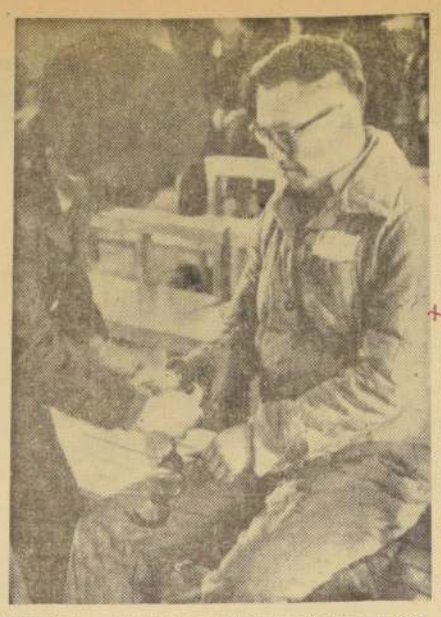

SEUL, Corea. — El teniente general Chang Do-Young, ex líder de la Junta Militar que tomó el poder de la República de Corea, es esposado por un guardia, después de ser arrestado por el tribunal a comienzos de noviembre, donde se le enjuicia. El general negó los cargos que se le hacen de tratar de oponerse al golpe, declarando que solo lo supo dos horas después que éste había empezado el 16 de mayo de 1961. Young está siendo juzgado por una corte militar de cinco miembros. (Foto UPI.)

TRIUNFAL TOMA DEL MANDO:

IMPERIO DE LA LE[Y] PROCLAMO AROSEME[NA]

QUITO, 9. — (UPI).— El Presidente Carlos J. Arosemena, hizo su entrada triunfal en el Palacio de Gobierno, tomando posesión de la Primera Magistratura de la nación, a las 1.45 de la tarde.

El Presidente llegó al Palacio acompañado de una multitudinaria manifestación, que representaba el respaldo de todos los partidos políticos, a saber, el liberal, conservador, socialista, comunista, unión revolucionaria, y las juventudes ecuatorianas (procastrista), así como las entidades obreras que estaban presididas por la Confederación de Trabajadores del Ecuador.

A su paso por las calles de la ciudad, Arosemena, fue aplaudido y aclamado por la multitud entusiasmada que le lanzaba flores, serpentinas y papel picado desde los balcones.

Los manifestantes portaban carteloneres pidiendo justicia social, relaciones con todos los pueblos del mundo, adhesiones al nuevo Gobierno, y, principalmente, la reforma agraria.

PRIMER DISCURSO

QUITO, 9.— (UPI).— El Presidente Carlos J. Arosemena declaró hoy, que su gobierno mantendrá relaciones con Cuba, y que si el Gobierno anterior hubiera roto esas relaciones, ahora habrían sido reanudadas porque tener relaciones con todos los países, cualquiera que sea su sistema social y geográfico, no significa que los ecuatorianos abjuren su nacionalidad o depongan su soberanía.

Arosemena hizo la declaración en mensaje que dirigió al país al tomar posesión de la Presidencia, y en respuesta concreta a las peticiones formuladas por los estudiantes y los trabajadores, y agregó:

"En Ecuador sólo imperará la ley y la soberanía ecuatorianos y nada más".

Arosemena comenzó su mensaje diciendo que prestaba juramento ante el pueblo, y que respetará la Constitución y Leyes de la República.

"No olvidaré jamás el siete de noviembre de 1961, cuando los pueblos de Quito y Ecuador dieron fin al régimen que comenzó con 400.000 votos a su favor, y terminó con 4 millones de ecuatorianos en contra", dijo Arosemena refiriéndose al depuesto Gobierno de Velasco Ibarra.

El nuevo Presidente de Ecuador siguió diciendo que su Gobierno no tendrá vínculo alguno con oligarquías de ninguna clase, porque "oligarquías, pícaros y sinverguenzas, los hay en todas partes del mundo".

JUNTO A CUBA

Respondiendo a las peticiones de los estudiantes y trabajadores sobre el programa a desarrollar por su Gobierno, Arosemena dijo que, mantendrá relaciones con Cuba, y que si el Gobierno anterior hubiera roto esas relaciones, el suyo las reanudaría ahora, porque tener relaciones con los países, cualquiera que sea su sistema social o posición geográfica, no significa que los ecuatorianos abjuren de su nacionalidad o depongan su soberanía.

"En Ecuador sólo imperará la ley y la soberanía ecuatorianos y nada más", afirmó.

Dijo también Arosemena que ampliará el comercio con todos los países del mundo y concluyó afirmando que su Gobierno será de paz y concordia. Los ecuatorianos no estarán oprimidos y la paz imperará para todos.

PETICIONES

En los discursos que pronunciaron en la Plaza de la Independencia, al llevar triunfalmente a Arosemena al Palacio de Gobierno, los estudiantes universitarios y los trabajadores plantearon al Primer Mandatario una serie de peticiones para que las incorpore a su programa de Gobierno.

Manteniendo [illegible] de no intervenci[illegible] determinación de [illegible] por el Ecuador; [illegible] Ecuador con todos [illegible] del mundo; enju[illegible] los criminales que [illegible] matar contra los [illegible] y los trabajadores; [illegible] depuración de la [illegible] velasquistas; revisión [illegible] definitiva del sistema [illegible] rio del país; y, [illegible] económica y técnica.

También pidieron [illegible] diantes y trabajadores [illegible] haga justicia, confisca[illegible] bienes de "los mujeres[illegible] garcas velasquistas", [illegible] retire a la policía [illegible] largas que ha venido [illegible] y derogación de los [illegible] dictados por el Go[illegible] puesto, principalmente [illegible] número 33 que unifica [illegible] pos de cambio.

COLOMBIA PIDIO CONFERENCIA DE CANCILLERES PARA EL CASO CUBA

WASHINGTON, 9 (UPI).— Colombia pidió esta noche la celebración de una Conferencia Americana de Cancilleres que aborde los problemas resultantes de los vínculos de Cuba con el bloque comunista.

La nota correspondiente, que no menciona a Cuba por su nombre, fue presentada al Presidente interino del Consejo de la Organización de los Estados Americanos (OEA), Juan B. de Lavalle.

Propone que se celebre el próximo 10 de enero una conferencia de Cancilleres para "considerar la amenaza a la paz y a la independencia política de los estados americanos que podría producirse por la intervención de potencias extracontinentales".

Aunque en Bogotá se había anunciado que Colombia y Costa Rica elevarían conjuntamente un pedido formal al respecto, la nota que se presentó no está suscripta por Costa Rica. La Embajada costarricense ante la OEA manifestó no tener instrucciones de firmar.

La nota constituye la primera etapa de un plan colombiano de dos fases, sobre la cuestión de Cuba, que ha sido ampliamente discutido entre la mayoría de los Cancilleres americanos.

El plan tiene por objeto establecer una llamada "disciplina interamericana" y pedir al régimen cubano que la acate.

De rechazar Cuba tal pedido, entonces el plan colombiano habría puesto en marcha la maquinaria para sanciones colectivas diplomáticas y económicas al Gobierno cubano.

ARRESTO DE PROVOCADORES EN VENEZUELA

CARACAS, 9 (UPI).— La Dirección Nacional de Información, dependiente del Ministerio de Relaciones Interiores, informó que las autoridades policiales han hecho algunas detenciones de elementos que trataron de provocar desórdenes en varios sectores de la ciudad el martes último y ayer.

Dice la Dirección Nacional de Información que grupos de extremistas trataron de provocar disturbios utilizando a menores de edad, estudiantes de enseñanza media entre otros, "en un esfuerzo por obtener apariencia de apoyo para el régimen de Castro que ha ofendido la dignidad del pueblo y el Gobierno de este país".

Señala que los hechos se sucedieron frente al Liceo Andrés Eloy Blanco, en el barrio de Catia, donde un grupo de agitadores extraños al liceo, trató de organizar barricadas produciendo fogatas en la calle. A la misma hora, en la urbanización del área metropolitana de Boleíta estallaron dos bombas, resultando un herido. Poco después otra pequeña bomba estalló en el Automercado La California, muy cerca a Boleíta, donde hay otro herido.

Pasarían de 500 las víctimas de tormenta Hattie

BELICE, 9 (UPI).— El Primer Ministro de Honduras Británica, George Price, predijo que el total de víctimas del Huracán Hattie se elevará a 500.

Mientras tanto, centenares de obreros se dedican a la labor de levantar instalaciones eléctricas y despejar las calles con camiones expropiados, mientras otros viajan constantemente los 16 kilómetros desde esta ciudad al aeropuerto de Stanley para traer alimentos, ropa y frazadas para los centros de atención a los damnificados del ciclón, que forman largas colas para recoger esas mercaderías.

DIRECCION DE APROVISIONAMIENTO DEL ESTADO

"ARTICULOS ELECTRICOS"
SOLICITANSE
PROPUESTAS PUBLICAS

por numerosas partidas de Artículos Eléctricos, pertenecientes al Grupo N.o 8 de nuestra Nomenclatura de Materiales, para la reposición del stock de nuestro Almacén Moneda.

Bases y demás antecedentes pueden solicitarse en el Departamento de Adquisiciones, Sección Propuestas Públicas y Compras en el Extranjero, de esta Dirección, solamente de 9.30 a 12.30 horas.

Las propuestas se abrirán en presencia de los interesados en el Departamento de Adquisiciones, Amunátegui N.o 66, 2.o piso, el día

30 DE NOVIEMBRE DE 1961,
A LAS 16 HORAS

EL DIRECTOR

NECESITO
Arrendar Sitio
para bodega; preferencia salida Carretera Panamericana.
LLAMAR:
FONO 60274

CEMENTERIO GENERAL

Se advierte al público interesado que nichos situados en los Pabellones, Galerías y Muros de Circunvalación que más abajo se indican y que a la fecha están vencidos, y que no fueren renovados dentro de los diez días siguientes al primero de esta publicación serán desocupados y sepultados en fosa común, sin mayor responsabilidad para el Establecimiento, de acuerdo con lo dispuesto en el Art. N.o 16 del Reglamento General de Cementerios. (Decreto N.o 421, del 14 de abril de 1932.)

NICHOS DE ADULTOS

PABELLON 25.— 605, Antonio Ramírez P.; 611, José M. Rocha C.; 620, Víctor Saavedra G.; 633, Inés Rebolledo T.; 641, Micaela Soto S.; 652, Ernesto López G.; 695, Tránsito Retamal; 741, Carmela Vivanco G.; 753, Manuel Melo V.; 768, Raquel Jara J.; 590, Victorino González C.

PEBELLON 27.— 554, José Velásquez C.; 564, Lastenia Ibarra V.; 567, Luis A. Salinas S.; 568, Juan Vifuelo; 569, José Hermosilla V.; 573, Juan de D. Espinoza; 567, Margarita Azócar; 579, Laura Pacheco Z.; 583, Melania Morales A.; 585, Fernando Aceitón H.; 587 Juan G. Sepúlveda; 592, Matilde del C. Rivera; 595 María R. Contreras M.; 596, Tomás Le Cherk de W.; 597, José Ramírez P.; 598, Juan Díaz M.; 600, Luis A. Hernández; 601, Fidencio U. Ramos; 605, Sylvia Miranda C.; 606 Carmen R. Lara L.; 607, Exequiel Araya R.; 612, José B. López P.; 613, Juan Meneses; 614, Dina del C. Naranjo; 617, Alberto Villarroel A.; 618, Manuel Leal A.; 620, Manuel González J.; 621, Concepción Droguett; 622, Héctor O. Lazo R.; 623, Osvaldo Vivanco; 637, Benjamín Leiva E.; 665, María Vargas M.; 669, Carlos Santana Z.; 674, José Lara J.; 679, Amadora Durán B.; 681, Alfredo Alcayaga R.; 701, Rosalía Cáceres A.; 704, Herminia Godoy O.; 727, Lucila Acevedo; 728, Margarita González.

GALERIA 10.— 1872, Dámaso Salgado C.; 2040 Adriana Ponce N.

SECC. NORTE PIEDRA.— 451, Juan Cabezas C.; 1693, Juan Ortiz M.; 2736, Lucía Véliz P.; 2786, Luis Briceño C.; 2835, Enrique Gómez O.

NICHOS DE PARVULOS

PABELLON 27.— 111, José Muga B.; 116, Patricia Tabilo R.; 131, María Bustos C.; 145, María Cisternas A.; 157, N. N. Acevedo Bastías; 170, Alejandro Baracat L.; 176, Iván Serrano; 177, José Vega S.; 178, Blas Argomedo S.; 179, Jesús Manríquez; 180, Carlos Fischer A.; 181, Nelly Acevedo; 182, Esteban de la Vega; 183 Felipe Oyanedel R.; 187, Guillermo Baeza A.; 190, Manuel Orellana G.; 191, Miguel Sanhueza H.; 192, Aurelio Salinas B.; 193, Regina Pallamil C.; 197, Ramón Morales O.; 205, Carlos Luna V.; 223, Francisco Miranda P.; 229, Luis Herrera R.; 233, Guillermo Rojas R.

NOTA: En conformidad al Decreto-Ley N.o 421, del 14-IV-1932, esta publicación se hace durante diez días de cada mes (1.o al 10, incl.), y en un solo diario.

SANTIAGO, 1.o de noviembre de 1961.

EL DIRECTOR

PAGO DE IMPUESTO A LA RENTA

SEÑORES CONTRIBUYENTES:

El día 20 de noviembre en curso, termina el plazo para cancelar, en las Tesorerías Comunales del país, la tercera cuota del Impuesto a la Renta en la tercera, cuarta y sexta categorías, Global Complementario y Adicional. Dichos impuestos tienen un recargo de un 24%, de acuerdo con lo dispuesto por la Ley N.o 14688.

Se recomienda no esperar los últimos días del plazo para efectuar sus pagos y a fin de evitar las molestias que se producen con las consiguientes aglomeraciones.

EL TESORERO GENERAL DE LA REPUBLICA

AYUDA DE LOS FRANCESES[illegible] ARGELINOS PIDIO DE GAU[illegible]

MARSELLA, Francia, 9 — (UPI)— El Presidente Charles de Gaulle pidió hoy tanto a los rebeldes musulmanes como a los colonos derechistas que lo ayuden a solucionar el problema de Argelia.

En su nueva gira para ponerse en contacto con el pueblo, su décimoquinta desde que asumió el poder, De Gaulle, dijo a las multitudes que a pesar de la lluvia se lanzaron a las calles para aclamarlo.

"Es altamente posible que lleguemos a un convenio con todos los elementos que cuentan en Argelia, una situación en que nuestros compatriotas europeos comprenderán finalmente la solución que merecen y que está en su propio interés, y se unirán a Francia en la gran tarea de la cooperación franco-argelina".

El Primer Magistrado visitó hoy a Draguignan, Frejus y Saint Raphael, sobre la [illegible] meridional de Francia. [illegible] la noche en Saint Ra[illegible] mañana hablará en [illegible] Aix-En-Provence, para regresar a París.

La exhortación de [illegible] dos los elementos [illegible] tan consolidó su [illegible] ayer para una mayor [illegible] ración de los colonos [illegible] mo sus declaraciones [illegible] de que "dentro de [illegible] abrirán las negociaciones [illegible] tre Francia y los rebeldes [illegible] gelinos.

Pero el Gobernador [illegible] nuó ignorando una [illegible] de los rebeldes [illegible] en el sentido de que [illegible] gado trate severo con [illegible] aplica a los rebeldes [illegible] ros contradice la [illegible] degaullista de una [illegible] pertura de las negociaciones [illegible] paz.

Francia y EE. U[illegible] reiteran de[illegible] aliado en Be[illegible]

BERLIN, 9 (UPI)— [illegible] cia y Estados Unidos [illegible] hoy nuevas medidas [illegible] mostrar y subrayar [illegible] chos aliados en Berlín.

Funcionarios occi[illegible] nos dijeron que una [illegible] lla motorizada de [illegible] del Ejército de Estados [illegible] dos partió de su [illegible] mania occidental hacia [illegible] por la supervarretera [illegible] duce a los sectores [illegible] les de la ex capital [illegible]

El anuncio dice [illegible] una unidad del Ejército [illegible] Berlín irá a Alemania [illegible] dental, y explica que [illegible] el comienzo de sus [illegible] desplazamientos similares [illegible] mejorar la preparación [illegible] efectivos.

Un vocero aliado [illegible] la policía militar [illegible] cana instalada en el [illegible] Friedrichstrasse, [illegible] do a verificar los [illegible] de identidad de los [illegible] viéticos que entren al [illegible] occidental en vehículos [illegible] pueden ser identificados [illegible] sus chapas como [illegible] soviéticos.

Por su parte, un oficial [illegible] cés manifestó que [illegible] se enviará una patrulla [illegible] torre de agua del sector [illegible] dental. Gendarmes [illegible] debidamente armados [illegible] tados por tres vehículos [illegible] dados, expulsaron [illegible] torre a una patrulla [illegible] cía comunista y le [illegible] regresar a Berlín oriental.

Escuela de Carabineros da comienzo mañana a su Concurso Hípico Oficial

● Por sus preparativos y lo novedoso del programa puede resultar uno de los más interesantes de la temporada. Competencia de carruajes de lujo ganchados

Mañana, a las 8.30 horas, dará comienzo el Concurso Hípico Oficial organizado por la Escuela de Carabineros y que, a juzgar por los preparativos hechos y por la calidad del programa confeccionado, puede resultar uno de los más interesante de la temporada.

En efecto, figuran pruebas en las cuales se ha cuidado de manera especial que todos los jinetes tengan igual chance para exhibir sus aptitudes y optar a los puestos de honor. En el programa se ha dado, además, preferencia a competencias para damas, elementos juveniles y niños, y que, como siempre, contribuirán al mejor éxito de la reunión.

Para dar un mayor realce a su fiesta, la Escuela de Carabineros ha cursado invitaciones al Cuerpo Diplomático, Ministros de Estado, Jefes de las Instituciones Armadas y Delegaciones de Oficiales, Industrias, Oficinas Públicas, clubes afiliados a la Federación Ecuestre de Chile, Municipalidades, establecimientos educacionales de la capital y representantes de la prensa y de la radio.

CONCURSO DE CARRUAJES

En su concurso hípico oficial, la Escuela de Carabineros ha dispuesto incluir un número novedoso y que, de seguro, contará con la aprobación de todo el público. Tanto el sábado como el domingo, que son los días en que se desarrollará el torneo, después de la primera prueba del programa de la tarde, habrá un concurso de carruajes de lujo enganchados. Este interesante espectáculo se realizará bajo las órdenes del juez Mauricio Serrano Palma.

PRUEBAS DE M[illegible]

El programa oficial [illegible] ha confeccionado [illegible] bado se iniciará a [illegible] novas y contempla [illegible] guientes pruebas: [illegible] miento categoría [illegible] tes"; adiestramiento [illegible] ría "fácil" y adiestramiento [illegible] categoría "mediana"; [illegible] estas pruebas se [illegible] el Reglamento de la Federación Ecuestre de Chile [illegible] 10 horas; cuarta [illegible] Tabla "A" sin cronómetro. [illegible] Desempate con [illegible] damas, en caballos [illegible] 3a. categoría, [illegible] de 2a. categoría, [illegible] con cronómetro. A [illegible] ras: juveniles, [illegible] clase de caballo, [illegible] de 4a. categoría; [illegible] tegoría. Tabla "A" [illegible] nómetro; relevos, [illegible] pos de tres jinetes [illegible] llos de tercera y cuarta [illegible] goría, prueba limitada [illegible] equipos por club; [illegible] tegoría. Tabla "A" [illegible] nómetro.

PARA EL DOMI[illegible]

En la parte final [illegible] curso, fijada para el [illegible] go, se han programado [illegible] guientes pruebas: a las [illegible] horas, infantiles, [illegible] de tercera y cuarta [illegible] altura máxima, en [illegible] bla "A" con cronómetro; [illegible] las 9 horas; amateurs [illegible] po fijado, 1 ejemplar [illegible] caballos de 3a. y 4a. [illegible] ría; tercera categoría [illegible] "A" con cronómetro [illegible] reglamentaria de [illegible] las 15 horas; prueba [illegible] tencia, para la [illegible] tegorías; campeonato [illegible] Ancho, en caballos [illegible] quier categoría, y [illegible] parejas para caballos [illegible] quier categoría, [illegible] 4a. categoría. [illegible] debe estar comprendido [illegible] jinete y una amazona [illegible] ba limitada a un [illegible] jinete.

SUPLEMENTO HIPICO

SEGUNDA SECCION

LA NACION

SANTIAGO DE CHILE — VIERNES 10 DE NOVIEMBRE DE 1961

Fundado el 14 de enero de 1917

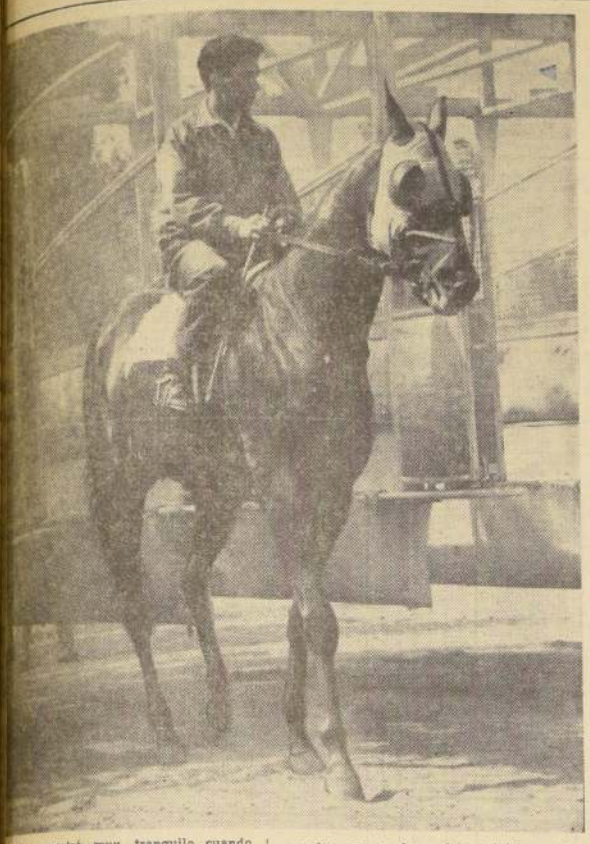

...ICO se mostró muy tranquilo cuando ... al lunes al Hipódromo Chile. Lo vemos ...do serenamente del partidor con Car... Sepúlveda. La pusieron anteojeras muy ...tas, y también el jinete usó espuelas grandes, que se las quitó al iniciar el trabajo. Corre muy bien el hijo de Polo Sur en la pista de arena, y puede dar otro triunfo a sus colores.

Otra vez juntos: Teseo, Thor, Mauco y Pomelo

En el Clásico "La Huasca", sobre 1.800 metros, despejarán las dudas de "El Ensayo"

NO SERA EL del domingo en el Hipódromo Chile un gran clásico por la importancia de su premio, o por su tradición, pero es innegable que resulta una antesala precisa del Gran Premio Hipódromo Chile, que con millonaria recompensa se correrá el primer domingo de diciembre.

Recordamos que el año pasado, en esta competencia, ganó Galardón, rehabilitándose de su actuación en "El Ensayo", y que muchos estimaron, después de este triunfo, que era muy posible que consiguiese el primer puesto, superando así a La Sexta.

Ahora el panorama ha cambiado mucho y tenemos la impresión que cualquiera que gane esta competencia del domingo, reafirmará su opción a peleársela a Miss Therese en el Gran Premio, pero con el antecedente de que fue tan contundente la actuación de la gran invicta en El Ensayo, que resultará muy difícil dar otro pronóstico.

De todas maneras, el Clásico "La Huasca" tendrá el mérito —y que no es poco— de despejar las dudas acerca de determinados valores. Vemos, por ejemplo, que se han inscrito los dos mejores potrillos del Stud Anita, los mismos que en "El Ensayo" resultaron grandes favoritos y que en sus lomos estarán los mismos jinetes, echando por tierra la noticia de que J. M. Aravena había sido "desembarcado". Teseo y Thor vuelven a tener una de las mejores opciones y junto a ellos estará Pomelo, otro al que se le suponía con méritos como para ganar la competencia máxima del turf chileno. El cuarteto del Club Hípico será completado por Mauco, que tanto dio que hacer en la partida de "El Ensayo" y que en la arena corre mucho. Al parecer, las anteojeras y el "suave convencimiento" de unas bien aguzadas espuelas han servido para que este pupilo de Valentín Ramírez deje su temperamento a un lado y se entregue a correr. En su apronte del lunes dio una pauta de cuánto hará.

Los ejemplares entrenados en el Hipódromo Chile tienen en Licurgo, Nelson, Ana Frank y Garbiñe, a sus mejores representantes. Al primero lo reservaron especialmente para esta oportunidad y con la monta de Fernando Toro —que pasa por ser uno de nuestros jinetes más eficientes—, es posible que logre uno de los mejores triunfos. Nelson, de ganar a este lote, lograría su total consagración y habría que incorporarlo de lleno al mejor grupo de elementos de su generación. Ana Frank ha estado actuando en otros tiros, pero llega muy bien a la distancia. Tendrá ahora otro jinete: Eduardo Soto. Garbiñe, finalmente, es para nosotros un motivo de gran incertidumbre. No podemos olvidar su último triunfo conseguido por gran margen, y al galope corto. Como recibe ventajas en los kilos, puede imponerse otra vez.

Así, y como resumen, ya no cabe dudas de que el Clásico "La Huasca" se ha convertido en una verdadera antesala del Gran Premio "Hipódromo Chile", y sirve, también, para despejar esas dudas que siempre nos deja "El Ensayo".

Valiosa oportunidad en que la arena palmeña —tumba de cracks— dará una pauta para las futuras competencias entre elementos de tres años.

TESEO tiene una de las mejores opciones en el clásico del próximo domingo, en el Hipódromo Chile. En 1.800 metros puede venirse de una hebra.

En E° 12.000 defendieron al hermano de Miss Therese

Propietario del stud "Paidahue" hizo una oferta de E° 11.500. Su criador prefirió quedarse con él

Nunca un remate tuvo más expectación en nuestro medio que el que debía efectuarse en el día de ayer. A sólo once días de haber disputado "El Ensayo", la prueba máxima de nuestro turf, se remataba un propio hermano de Miss Therese, hembra que, al reverendo galope, había ganado la tradicional carrera.

TETRACORDIO, el propio hermano de Pomelo, hasta el momento, tenía el record del más alto precio. Fue adquirido en la suma de E° 9.800, suma que nunca, en nuestro medio, se había cancelado por un ejemplar.

PUNZON, el propio hermano de Miss Therese, macho alazán nacido el 11 de octubre, se sabía, alcanzaría un precio mayor. Resultó como se pensaba y así fue como su precio fue, a cada momento, subiendo y subiendo. La oferta más alta lograda por uno de sus interesados fue de E° 11.500, que corrió por cuenta del propietario del stud "Paidahue". Augusto Breque, por encargo del criador de PUNZON lo subió a la suma de E° 12.000, cantidad en la cual se quedó —definitivamente— el valor criado en el Haras "Los Angeles".

Nada dio un peso más por él y su criador le mantendrá a su lado para que defienda sus colores.

Fernando Jacial: "La hípica de Venezuela va en progreso"

Vio el "Simón Bolívar" y también varios triunfos de su hermano Antonio

VACACIONES de catorce días en Venezuela se tomó Fernando Jacial. Llegó hasta esa rica tierra petrolera, invitado por su hermano Antonio, todo un ...dador en la hípica de ...pala. Fernando Jacial es hombre observador y por ...todo cuanto vio le llamó la atención y cree que allí la hípica, por su excelente estado de mantención por parte de las autoridades respectivas, no puede morir.

Dice en su charla Jacial:

—Los propietarios venezolanos están muy bien defendidos. Con alcanzar, durante el año, un cuarto lugar, nada más, un caballo paga su mantención que es de 900 bolívares, algo así como 180 mil pesos chilenos. La distribución de premios para los que van detrás del ganador, es mejor en el segundo, tercer y cuarto puestos, es bastante alto lo que constituye una enorme defensa para el propietario que es allá, aquí y en todas partes donde exista el turf, el verdadero mantenedor de la hípica. Un segundo puesto en una carrera es considerado como un triunfo ya que le corresponde el 50 por ciento del premio asignado al primero..."

—¿Hay protección para el caballo criollo...?

—¡Enorme...! El caballo nacido en Venezuela tiene ventajas sobre el extranjero y ello me parece que está muy bien, pues de esa manera se está defendiendo la crianza nacional...

—¿El más bajo de los premios, aquél que disputan los chuzos, qué cantidad tiene...?

—Alcanza a la suma de 1.800 escudos. Eso es, más o menos, lo que corresponde al ganador de una última serie. Antonio, por ejemplo, en esos días que yo estuve por aquellos lados ganó una carrera con un defensor suyo llamado "Jamón" (le puso Jamón, porque nadie lo quiso en las ventas y en Venezuela a los botados les llaman "jamón") se ganó una carrera sin gran pompa de 28.000 bolívares. Que representa algo así como 5.600 escudos. Los profesionales no se pueden quejar...

—¿Mucha diferencia en sistemas de preparación...?

—Por razones de clima son enormemente diferentes. Allá un caballo para que rinda no puede ser estrujado durante la semana, pues el clima los liquida. Ahora agreguen a eso que los ejemplares corren en forma muy seguida y ganan. Aquí, si corremos unas tres veces seguidas a un pupilo, nos "comen a tallas". Por aquellos lados correr seguido no llama la atención...

—¿Qué tal los chilenos...?

—Todos muy bien. Vi muchos empleados de corral. Entre preparadores y jinetes deben haber unos 30 en total. En los jinetes sigue sobresaliendo Raúl Bustamante que está corriendo como un ángel. Es un espectáculo verlo sobre un ejemplar. Además es un verdadero embajador chileno por aquellos lados. Su casa es un hogar para cualquier compatriota...

—¿Fue una sorpresa el triunfo de Prenupcial en el Simón Bolívar...?

—Total sorpresa, pues todos esperaban la victoria de Klick. La ganancia de Prenupcial se produjo, en su mayor parte, por la gran pericia de Gustavo Avila, que es un gran jockey. El entrenador de Prenupcial es un señor italiano llamado Vitorio Catanese, un señor que llegó a Venezuela sin saber hablar nada de español y se empleó al lado de Julio Castro Ruiz cuando éste se encontraba por aquellos lados. El hombre aprendió y ahí lo tienen ganando el "Simón Bolívar". El reconocía que es triunfo se debía a los dueños, que habían insistido en correr esa carrera. Aconsejaba, al otro día, a sus colegas, que nunca, si tenían esperanza en un valor, dejaran de verlo actuar. Prenupcial le había dado la pauta de que las carreras había que correrlas...".

...ANDO JACIAL estuvo en Venezuela y presenció el ... "Simón Bolívar", que ganó Prenupcial. Trae muy buena impresión del turf de aquellos lados

...o aumentaron el castigo a José Quinteros

...unido el directorio del ...dromo Chile, mantuvo ...castigo que le aplicó en ...era instancia, por la ...ma de Comisarios, al ...nador José R. Quin... por el último triunfo de la yegua Correltuana.

La Junta de Comisarios, después de aplicar la suspensión de TRES MESES, había elevado los antecedentes del Honorable Directorio.

Miss Therese hizo un nuevo apronte

Miss Therese entró a la pista en la mañana de ayer. Montada por Rogelio Parodi, jinete con el cual se paseó en El Ensayo, la hija de Lucky Lord trabajó 600 metros a la "mano" del Hipódromo Chile. Sin exigirla anotó 37 segundos.

Miss Therese se ve en excelente forma y no ha perdido su buen estado de entrenamiento.

POMELO fue a trabajar al Hipódromo Chile y lo hizo muy bien. Montado por Pedro Ulloa debe hacer un gran papel, toda vez que se trata de un jinete enérgico y eficiente, que dominará al buen hijo de Jardiniero

Volvió Jorge Caro

Le fue muy bien en Buenos Aires, pero...

REGRESO definitivamente a Santiago, después de estar seis meses en Buenos Aires, el jinete Jorge Caro.

El "pequeño" astro de la fusta viene satisfecho y trae consigo un gran recuerdo para el propietario del Stud "Don Santiago", donde prestaba sus servicios, y para el entrenador Manuel Di Baise, profesional que en todo momento le brindó amistad y ayuda profesional.

Caro estuvo seis meses en Argentina, pero sólo actuó en cuatro. Corrió en total, en veintitrés oportunidades. Fuera del marcador sólo estuvo en seis oportunidades. Sus triunfos suman nueve, y cuatro de ellos son clásicos con nuestro conocido Bonin, de quien Caro nos cuenta:

—Es un gran valor que, desgraciadamente, en Caracas se vio afectado por el clima. Yo con él gané el premio "Estados Unidos del Brasil", y para la milla, en la arena, puso 1 minuto y 35 segundos. En pista pesada, en arena también, ganó con 1 minuto 36 segundos...

—¿Qué se dice del "filete"...?

—Se están convenciendo, cada día más, de sus bondades. La verdad es que está imponiendo...

—¿Cuál fue el mejor jinete que vio por aquellos lados...?

—Aún es rey y señor Irineo Leguisamo, quien aún se permite "hacer postura" en los metros finales. Da gusto verlo exigir. Es muy raro cuando castiga a un animal. Otro excelente profesional es Cayetano Sauro, actual líder de la estadística, que se ve en gran forma pese a sus años...

—¿Hay porvenir en Buenos Aires para un jinete liviano...?

—Es un medio difícil el de la hípica argentina. Para los livianos es más difícil, porque casi todos los caballos actúan a pesos altos. Felizmente, ese problema lo obvié, pues, mis patrones no les importaba cargar peso muerto...

—¿Se pudo mantener en su peso...?

—Subí algunos kilos. En la actualidad, peso 51 kilos. Se bebe mucho líquido por el excesivo calor. Además, en la alimentación poco me cuidaba...

—¿Quién le había extendido el último contrato...?

—El mismo Stud "Don Santiago". Ellos querían que me quedara a su lado, pero yo tenía deseos de volver. Para uno que es muy joven le cuesta mucho no estar con los suyos...

Caro ya está trabajando en la pista del Club Hípico. Luego, oficialmente, volverá a la pista. Su documentación viene en regla, por lo que no habrá problemas. A la hípica nuestra se agrega un buen jinete y un excelente muchacho.

Cortesano, al corral de Julio Castro R.

INFLUENZA, hija de Treble Crown y Periferia, que estaba al cuidado de Aquiles Petit, será llevada a criadero.

— O —

ORIENTAL, elemento que entrena Ernesto Inda, reinició sus entrenamientos después de habérsele aplicado remedios.

— O —

EN LA MAÑANA de ayer, en la Clínica del Hipódromo Chile, perdió su calidad de reproductor el pupilo de Juan Suárez, Purgatorio.

— O —

CORTESANO, elemento que en el Club Hípico estaba bajo las órdenes de Diego Sotomayor, se fue al Hipódromo Chile al corral de Julio Castro R.

— O —

VICTORINO ROMO entrenará, en el futuro, a la yegua Lady Chatterley.

— O —

A POTRERO enviarán a Tutuvén, elemento que fue castrado recientemente.

— O —

EN VIÑA DEL MAR proseguirá su campaña Don Eustaquio. Estará al cuidado de Alvaro Breque.

— O —

SU CALIDAD de reproductor perdió el tres años Hill Duck, hijo de Hilltop, que defiende las sedas del Stud "Aldita".

— O —

A VIÑA DEL MAR se trasladaron algunos efectivos de los Studs "L. O. S. O." y "Nacional". Por aquellos lados se encuentran: Los Maitenes, El Espiante, Nanmarú, Radiante y Envidia.

— O —

VEINTISIETE ejemplares de la "nueva ola" reúnen en su Stud Augusto Breque, padre e hijo. "Papa" Breque ya tiene 19, mientras que el "cachorro" lo hace con 8.

— O —

EN EL PREMIO "República Argentina", que se disputa el próximo 26 de noviembre, reaparecería Prince Médicis. La carrera tiene un recorrido de 2.200 metros.

LOS COLORES del Stud "Antofagasta" defenderá en el futuro la yegua Gavia.

FIGURAS DEL TURF:

PEDRO INDA

PEDRO INDA ingresó a la hípica siguiendo una hermosa tradición familiar. El ejemplo de su padre Eduardo, constituyó el mejor aliciente para su entusiasmo por las actividades hípicas y de esta manera ha ido surgiendo con modestia, sin precipitación, como corresponde a alguien que entiende el turf y lo vive intensamente.

Pedro Inda ha ganado varias carreras en los últimas semanas. Ha demostrado así que su capacidad es siempre la misma, que no ha perdido terreno, que tiene la misma dedicación y el mismo deseo de sus hermanos de dejar bien puesto ese apellido Inda, tan ligado a nuestro turf y a sus más brillantes jornadas. (Por MISTER LONDON).

HIPODROMO Chile

Domingo 12 de noviembre de 1961

PRIMERA CARRERA.— 1.200 metros.— Condicional.— Alas 7.30 horas.

J. Pérez	1 Aguila Real	54	1	C. Santos	0 0 Pu Pu
E. Jaque	2 Relarmina	54	5	A. Prosnile	0 0 6 Pu 7
G. Farfán	3 Cadore	54	10	D. Miranda	6 6 0 6 3
H. Pilar	4 Fechita	54	8	A. Ramírez	0 0 1 2 8
M. Alquinta	5 Hotelera	54	7	O. Zara	Debutante
R. Silva	6 Isabel	54	3	C. Castro	U Pu Pu 8
E. Contreras	7 Jalouse	54	16	R. Celpa	7 5 0 U 8
G. Jorquera	8 Lujosa	54	12	H. Garmendi	0 8 3 6 0
B. Parra	9 Miss Luck	54	13	L. Aguilera	6 4 3 7 0
D. Cerda	10 Monacal	54	5	N. Peralta	
O. Meneses	11 Omerosa	54	6	A. Lolja	0 3 0 D Pu
A. Salas	12 Piperacina	54	15	A. Vodanovic	4 0 7 2
L. Havia	13 R. del Fuego	54	4	P. Valderrama	0 0 U 8 0
Y. Toro	14 Rhoda	54	2	R. Méndez	0 0 4 8 0
C. Galdames	15 Sakkara	54	11	J. Chamorro	8 4 0 3 6
C. Ojeda	16 Speedy Gal	54	14	R. Albornoz	8 7 0 Pu 6

1581	Penúltima de Payada en 1.400 m. 50,1 k. Condicional. T.: 1.30				
1833	7a. de Antonina en 1.100 m. 53 k. Condicional. T.: 1.06 4/5 Cl.				
1820	3a. de Quilchén, 1.400 m. 53 k. Condicional. T.: 1.29 4/5				
1694	8a. de Osadía en 1.500 m. 54,1 k. Condicional. T.: 1.35 4/5				
——	Debutante, hija Marabú III y Reacción, por Trafalgar. Observ.				
1753	9a. de Nacarada en 1.300 m. 54 k. Condic. Tpo.: 1.21 1/5				
1835	5a. de Hill Prince, 1.100 m. 53 k. Condicional. Club Hípico				
1832	1ª. de Lusitania, 1.100 m. 52,2 k. Condicional. Club Hípico				
1381	10a. de Nebreda, 1.100 m. 52 k. Condicional. Club Hípico				
1732	13a. de Rapa, en 1.300 m. 50 k. Condicional. Tiempo: 1.23				
1833	Penúltima de Antonina, 1.300 m. 49 kilos. Condic. Club H.				
1820	2a. de Quilchén, 1.400 m. 54 k. Condicional. T.: 1.29 4/5				
1856	10a. de Gloria Gaucha, 1.200 m. 53 k. Condic. Club Hípico				
1835	15a. de Hill Prince, 1.100 m. 53 k. Condicional. Club Hípico				
1820	6a. de Quilchén, 1.400 m. 54,1 k. Condicional. Tiempo: 1.39 4/5				
1821	6a. de Noris, 1.400 m. 54 k. Condicional. Tiempo: 1.30				

SEGUNDA CARRERA.— 1.200 metros.— Condicional.— A las 8 horas.

V. Espinoza	1 Amoro	54	8	F. Castro I.	Debutante
A. Salas	2 Bienda	54	9	A. Vodanovic	1 2 3 3 2
E. Jaque	3 Bombástica	54	2	M. Gazmuri	0 0
O. Hermosilla	4 Cecilia Ida	54	4	A. Cortés	6 0 Pu 0
C. Galdames	5 Certosa	54	13	D. Miranda	8 0 0
L. Camus	6 Colorada	[illegible]		E. Sepúlveda	0 0
L. E. Toledo	7 Didé	54	11	J. Vial	Pu
A. González	8 Discretita	54	15	C. Rivera	U 0 6 0 U
A. Núñez	9 Mequema	54	4	J. Melero	0 3 8 5 8
B. Meneses	10 Ola Marina	54	1	V. Roma	7 7 7 8 4
J. Baeza	11 Pelitesse	54	16	E. Inda	8 6 5 3 8
L. Marchant	12 Preciamente	54	10	P. Chamorro	0 Pu 8 0 8
J. Toro	13 Royal Brian	54	14	P. Castro	3 8 1 9 8
R. Silva	14 Salinita	54	3	O. Castro	4 0 7 1
O. Meneses	15 Smile	54	5	C. Santos	Pu 0 0 7 0
L. Havia	16 Weidem	54	12	M. Valenzuela	0 0 7 0

——	Debuta hija de Parral y Laucha, por Ricoloso. Conviene obs.		
1821	3a. de Noris, 1.400 m. 54 k. Condicional. Tiempo: 1.30		
1732	12a. de Rapa, 1.300 m. 53 k. Condicional. Tiempo: 1.22		
1694	13a. de Osadía, 1.500 m. 50,6 k. Condicional. 1.35 4/5		
1752	11a. de Rapa en 1.300 m. 53 k. Condicional. Tiempo: 1.22		
1168	No figuró en ganada por Srta. Trini, 1.400 m. 50,6 kilos		
1498	Penúltima de Quality, 1.200 m. 54 kilos. Condicional		
1799	Última de Ganchera, 1.800 m. 51,4 k. Condicional. Club		
1732	9a. de Marikay, 1.000 m. 52 kilos. Condicional. T.: 1.03. Club		
1753	4a. de Nacarada en 1.300 m. 54 k. Condicional. T.: 1.21 1/5		
1580	3a. de Concurrencia, 1.400 m. 50,1 kilos. Condicional		
1732	8a. de Marikay, 1.000 m. 48,2 k. Condicional. Club Hípico		
1820	8a. de Quilchén, 1.400 m. 50 k. Condicional. Tpo.: 1.29 4/5		
1500	7a. de Temucana, 1.200 m. 54 kilos. Condic. Tiempo: 1.17.1		
1821	11a. de Noris, 1.400 m. 52,8 k. Condicional. Tpo.: 1.30		
1856	11a. de Chacalluta, 1.300 m. 48,2 kilos. Condicional. Club		

TERCERA CARRERA.— 1.200 metros.— Condicional.— A las 8.30 horas.

V. Espinoza	1 Agnes Sorel	54	8	O. Beierra	0 0 0
B. Parra	2 Apotessis	54	13	H. Inda	0 0 2 0 0
J. M. Aravena	3 Big Moon	54	3	G. Herrera	2 4 8 3 3
M. Lazcano	4 Bonnaret	54	12	A. Vodanovic	0
E. Vásquez	5 Siracusana	54	14	R. Villa	0 8 6 Pu
A. Gonzales	6 Cambusa	54	2	L. López	U 0 0 8 9
R. Jaque	7 Eleonora	54	16	S. Carmuri	Pu Pu 9
D. Hermosilla	8 Fina	54	18	A. Prosnile	0 0 6 4 U
L. Havia	9 Grey Hill	54	4	A. Donati I.	3 4 8 0 2
A. Salas	10 La Habana	54	4	H. Gonzales	f
C. Sepúlveda	11 La Misteriosa	54	6	C. Sepúlveda	8 8 8 8 6
G. Meneses	12 Las Tres B.	54	2	M. Viballos	Pu Pu 8 0 0
J. Pérez	13 Locasty	54	11	C. Santos	0 1 1 8 0
E. Meneses	14 Phaena	54	7	L. Contreras	0 0 6 6 6
D. Cerda	15 Policasta	54	10	N. Peralta	8 8 0 0 Pu
O. Hermosilla	16 Rada Bella	54	9	J. Garcia	Pu 0 0 U

1304	No figuró en la de Jo'es Loce, 1.400 m. 54 k. Condicional		
1833	13a. de Antonina, 1.100 m. 49,4 k. Condicional. Club Hípico		
1820	3a. de Quilchén, 1.400 m. 54 k. Condicional. 1.29 4/5		
1235	No figuró en la de Royal Dancer, 1.300 m. 54 kilos. Condic.		
1732	Penúltima de Embassy, 1.300 m. 54,1 k. Condicional. 1.1.16		
1498	9a. de Quality, 1.200 m. 53 kilos. Condicional. 1.16 1/5		
998	7a. de Maristella, 1.200 m. 52 kilos. Condicional. Club H.		
1674	Última de Amagama, 1.100 m. 52 k. Condicional. Club H.		
1752	3a. de Rapa, 1.300 m. 50,1 kilos. Condicional. Tpo.: 1.22		
1110	8a. de Nanmarú, 1.200 m. 53,8 kilos. Condicional. Puede		
1820	4a. de Quilchén, 1.400 m. 50,1 kilos. Condicional		
1327	10a. de Rojelana, 1.200 m. 52 k. Condicional. Tpo.: 1.17		
1820	10a. de Quilchén, 1.400 metros, 52,1 k. Condicional. 1.29.4		
1833	8a. de Antonina, 1.100 metros, 52,8 kilos. Condicional. Club		
1821	Penúltima de Noris, 1.400 metros 54 kilos. Condic. T.: 1.30		
1672	Última de Boxtadora, 1.100 m. 48 kilos. Condicional. P. Mal		

CUARTA CARRERA.— 1.200 metros.— 8a. serie.— A las 9.05 horas.

L. Toledo	1 Finca Negra	56	7	J. Berna	0 0 0 0 0
R. Castillo	2 Wagram	56	13	A. Vodanovic	0 Pu 0 0 U
E. Valdés	3 Laiente	56	11	A. López	2 6 5 9 1
J. Pérez	4 Abandicado	55	12	A. Valenzuela	7 3 8 0 Pu
M. Valdivieso	5 Oro en Polvo	54	15	A. Valenzuela	3 0 Pu U 0
J. Aduane	6 Alarace	54	18	E. Núñez	0 0 4 2 8
E. Meneses	7 Bent Blanca	54	9	R. Rabello	8 0 0 J 3
R. Fuenzo	8 Gamos	54	3	M. Martínez	1 7 0 8 0
Hugo Pilar	9 Pircano	54	6	M. Martínez	6 3 3 9 U
M. Lazcano	10 Filmada	54	5	A. [illegible]	6 7 3 2 9
E. Vásquez	11 Farafrá	54	17	R. Villa	Pu 8 4 4
L. Camus	12 Nirgune	54	8	E. Navarrete	4 0 8 7 3
O. Hermosilla	13 Efusiva	53	14	A. Donati	U 0
J. Toro	14 Miss Mensda	54	1	J. Sallaie	8 0 6 7 9
F. Montero	15 Atrace	50	8	S. Olivares	0 0 4 4 0
J. Mashman	16 Kecha	49	10	L. Navarro	6 0 U 4 0
J. Amestoy	17 Gaucho Rojo	48	4	J. Gallegullos	8 0 6 5 7
S. Meneses	18 Fatiesa	48	16	E. Sepúlveda	3 5 0 0 6

1755	11a. de Biblioteca en 1.200 con 52,5 kilos, 8a. serie 1.15 3/5.		
1790	Último de Barón en 1.500 con 58 kilos 8a. serie 1.39 2/5		
1754	Ganó a Filmada en 1.200 con 55 kilos en 8a. serie 1.16 2/5.		
1536	Penúltimo de Florestita en 1.100 con 56,5 kilos, 7a. serie,		
1497	13.o de Cielito Lindo en 1.200 con 51 kilos, 8a. serie, 1.16 3/5.		
1497	4.o de Cielito Lindo en 1.200 con 50,5 kilos, 8a. serie, 1.16 3/5.		
1823	2a. de Correltuana en 1.300 con 55 kilos, 9a. serie, 1.23 1/5.		
1825	10.o de Gagarin en 1.300 con 48,7 kilos, 9a. serie, 1.22 4/5.		
1823	Último de Correltuana en 1.300 con 47 kilos en 9a. serie.		
1825	8a. de Gagarin en 1.300 con 5 kilos, 9a. serie, 1.22 4/5.		
1823	4.o de Correltuana en 1.300 con 52 kilos, 9a. serie, 1.23 1/5.		
1306	3.o de Señero en 1.200 con 52,5 kilos, 8a. serie. No se tomó tpo.		
1823	13a. de Correltuana en 1.300 con 54 kilos, 8a. serie, 1.23 1/5.		
1823	9a. de Correltuana en 1.300 con 53,5 kilos, 9a. serie, 1.23 1/5.		
1754	13.o de Lalente en 1.200 con 56,5 kilos, 8a. serie, 1.15 3/5.		
1582	10.o de Emiliano en 1.200 con 53,2 kilos, 10a. serie, 1.16 1/5.		
1823	7.o de Correltuna en 1.200 con 47,9 kilos, 9a. serie, 1.23 1/5		
1754	11.o de Lalente en 1.200 con 47 kilos, 9a. serie, 1.16 2/5.		

QUINTA CARRERA — 1.200 metros.— 7a. serie.— A las 9.35 horas.

E. Salas	1 Vergenzeus	56	6	S. Fuentes	U 8 4 2 7
A. Dias	2 Le Girondin	55	2	J. Castro	4 3 6 4 6
H. Pilar	3 Bouschka	52	4	R. Gonzalez	U 3 3 1 1
F. Vásquez	4 Jabugo	51	8	O. López	Pu 6 Pu Pu 9
A. Núñez	5 Oscar	51	5	J. Melero	7 7 5 9 Pu
G. Farfán	6 Kilfi	50	4	G. Asda	1 9 2 1 4
A. Gonzalez	7 C. Gandolfo	49	2	A. Henríquez	1 5 4 3 2
J. M. Aravena	8 Alasio	48	1	J. Vial	3 4 Pu 6 1

1839	7.o de Shadow en 1.000 metros con 52 kilos, 2a. serie, 58 3/5, Cl.		
1809	11a. de Rosa Gil en 1.100 con 57 kilos, 3a. serie, Club Hípico		
1831	Ganó a Vergel en 1.300 con 54,2 kilos, 3a. serie, 1.21.		
1833	9.o de Broche de Oro en 1.300 con 54,5 kilos, 3a. serie, Club H.		
1839	Penúltimo de Shadow en 1.000 con 54 kilos, 3a. serie, Club H.		
1802	4.o de Yale en 2.000 con 47 kilos, handicap, 2.41, Club H.		
1924	6.o de Panacea en 1.300 con 48,5 kilos, 1a. serie, 1.20 3/5.		
1438	7.o de Sinai en 1.200 con 56,6 kilos, 2a. serie, 1.14 2/5.		

SEXTA CARRERA.— 1.200 metros.— 7a. serie.— A las 10.10 horas.— (1a. válida para la apuesta triple.)

M. Carú	1 Silenie	61	3	C. Rivera	Debutante
L. Toledo	2 Amarintia	58	1	J. Bernal	Debutante
F. Bravo	3 Centanilla	56	13	A. Amaro	Debutante
L. Camus	4 Sardineta	51	11	A. Amaro	U 0 0 0 8
H. Pilar	5 Abedul	53	1	A. Ramírez	6 0 0 0 2
J. Amestoy	6 Niña Guapa	50	12	A. Ramírez	7 0 0 3 0
H. Basay	7 Cachito Mío	52	2	J. García	5 4 4 3 2
J. García	8 Flador	52	8	S. Mincelli	4 0 2 8 Pu
J. Toro	9 Fericles	52	5	F. Castro	0 0 0 7 1
V. Barra	10 Cenja ede	52	10	R. Méndez	0 0 8 0 3
J. M. Aravena	11 Bamake	51	6	R. Méndez	0 U 4 3
R. Jaque	12 Laika	50	16	A. Prosnile	8 0 Pu 9 8
V. Espinoza	13 Extinguidor	51	13	F. Castro	0 0 7 4 U
F. Toro	14 Entusiasmo	50	14	Edo. Rodríguez	7 8 3 3 5
N. Vásquez	15 Grand Palais	50	15	G. Castro	8 9 U Pu 6
O. Farfán	16 Paladita	50	17	A. Vodanovic	8 6 8 4 4
A. Salas	17 Savage	50	9	A. Vodanovic	6 0 0 Pu 6
L. Havia	18 Universe	48	4	M. Valenzuela	2 9 0 0 0

——	Debuta con atraso el hijo de Amontillado y Silda por Zig Zag.		
——	Debuta con atraso la hija de Holmbush y Alumkey por Alunkaland.		
——	Debuta la hija de Soligo que prepara Augusto Amaro. Será dif		
1584	12a. de Alazán en 1.200 con 53,5 kilos, 8a. serie, 1.16 1/5.		
1826	3.o de Good Metal en 1.300 con 50 kilos. 7a. serie, 1.22 3/5.		
1273	13a. de Camarú en 1.400 con 51,5 kilos, 6a. serie, No se tomó tpo.		
1823	5.o de Gagarin en 1.300 con 51,8 kilos en 8a. serie, 1.22 4/5.		
1863	Penúltimo de Balumba en 1.000 con 48 kilos, 6a. serie, 1.04 2/5.		
1792	6.o de Florestita en 1.500 con 51,5 kilos, 7a. serie, 1.36.		
1733	3.o de Purgatorio en 1.000 con 51,2 kilos en 6a. serie, Club H.		
1796	3.o de Puntiagudo en 1.200 con 50,8 kilos en 7a. serie, 1.15 3/5.		
1733	8a. de Purgatorio en 1.000 con 53,2 kilos, 7a. serie, 1.02 1/5.		
1826	Último de Good Metal en 1.300 con 55 kilos, 7a. serie, 1.22 3/5.		
1826	5.o de Good Metal en 1.300 con 49,3 kilos, 7a. serie, 1.22 3/5.		
1826	14.o de Good Metal en 1.300 con 49 kilos en 7a. serie, 1.22 3/5.		
1825	4a. de Gagarin en 1.300 con 53 kilos en 8a. serie, 1.22 4/5.		
1898	15.o de Puerto Arzen en 1.200 con 52 kilos, 7a. serie, 1.15.		
1735	15.o de Biblioteca en 1.200 con 52 kilos, 8a. serie, 1.15 3/5.		

SEPTIMA CARRERA — 1.300 metros — A las 10.40 horas.— Handicap.

E. Araya	1 Erudita	57	3	F. Castro	5 4 3 6 8
S. Véliz	2 Marusiña	57	5	H. Inda	3 U 8 U 7
R. Parodi	3 Yungay	51	1	J. Cavieres	1 1 5 U U
F. Toro	4 B. Emperor	56	2	J. Bernal	4 1 1 4 4
H. Pilar	5 Alighieri	52	9	O. Rocerra	7 1 1 3 3
L. Camus	6 Frontal	51	7	J. Gallegullos	6 3 7 5 1
F. Meneses	7 La Estancilla	51	8	F. Gazmuri	8 0 9 0 0
J. M. Aravena	8 Querellador	50	6	O. Silva	7 U 1 1 -
S. Meneses	9 Tulipán	48	4	J. Vial	5 0 0 7 3

1800	8a. de M. Lord en 1.900 con 54 kilos 5a. ser. T.: 1.57.		
1797	7a. de Manuelillo en 1.500 con 51,1 kilos en 3a. serie.		
1804	Último de Agradecida en 1.600 con 49,4 kilos en 3a. serie.		
1797	4.o de Manuelillo en 1.500 con 48,5 kilos en 3a. serie.		
1609	3.o de Querellador en 1.800 con 53 kilos en handic. T.: 1.54.1.		
1852	10.o de B. Chancellor en 1.400 con 52 kilos en 3a. serie.		
1796	11a. de Sparrow en 1.500 con 55,1 kilos en 4a. ser. T.: 1.33.2.		
1800	13.o de M. Lord en 1.900 con 55 kilos en 5a. ser. del Club.		
1800	5.o de M Lord en 1.900 con 50,8 kilos en 5a. ser. del Club.		

OCTAVA CARRERA.— 1.800 metros — A las 11.15 horas.— Clásico.— (Primera válida para la apuesta doble).

G. Jorquera	1 Beligerante	56	14	A. Valenzuela	6 2 1 5 0
R. Parodi	2 El Zorro	56	7	G. Harmlento	4 6 3 2 1
H. Pilar	3 Enflestado	56	2	E. Cáceres	4 3 1 1 3
L. Espinoza	4 Harpal	56	11	J. Castro	2 6 2 2 1
F. Toro	5 Leurgo	56	1	F. Castro	1 6 1 0 3
C. Sepúlveda	6 Mauco	56	5	V. Ramírez	6 1 5 1 0
J. Escobar	7 Nelson	56	3	L. Alvarez	5 2 U 1 1
P. Ulloa	8 Pomelo	56	13	J. Melero	1 8 3 2 6
E. Saavedra	9 R. del Bosq	56	9	C. Muñoz	1 1 6 7 0
J. M. Aravena	10 Teseo	56	8	R. Méndez	6 8 2 0 3
E. Araya	11 Thor	56	10	R. Méndez	7 3 4 3 4
E. Soto	12 Ana Frank	53	12	J. Suárez	1 3 2 Pu 2
A. González	13 Candorosa	53	4	O. López	3 2 0 8 1
A. Núñez	14 Garnihe	53	6	O. Becerra	1 8 0 1 1

1807	11.o de Hiparco en 1.800 con 54 kilos en Clásico, P. Stakes. Cl.		
1737	Ganó a Harpal en 1.500 con 57 kilos condicional. T 1.32 2/5.		
1737	3.o de El Zorro en 1.500 con 57 kilos, condic. T. 1.32 2/5.		
1822	Ganó a Elgón en 1.200 con 56 kls. condic. T. 1.15 2/5.		
1668	3.o de Mauco en 1.800 con 58 kilos en Clásico T. 1.51 4/5.		
1085	Último de M. Therese en 2.400 con 56 kls. Clásico, E. Ensayo		
1702	Ganó a Coker en 1.400 con 49 kilos en C. Esp. 1.25.4.		
1805	6.o de M. Therese en 2.400 con 56 kilos. Clásico. El Ensayo		
1646	16.o de G. Bailey 2.000 con 56 kilos. Clásico. Nac. R. Lyón.		
1805	3.o de M. Therese en 2.400 con 56 kilos. Clásico. El Ens.		
1805	4.o de M. Therese en 2.400 con 56 kilos. Clásico. El Ens.		
1827	3a. de G. Puyehuito en 1.300 con 51,3 kls. C. Especial.		
1739	Ganó a Q. Será en 1.500 con 52 kilos condic. T. 1.40 1/5.		
1723	Ganó a Anita en 1.300 con 54 kls. Clásico. T. 1.52 1/5.		

NOVENA CARRERA.— 1.200 metros.— A las 11.55 horas.— Sexta Serie.— (Segunda válida para la apuesta triple).

R. Jaque	1 Tezaro	55	1	A. Prosnile	6 2 3 7 8
J. García	2 Pendenciera	54	16	M. Araneda	0 5 0 0 0
S. Allende	3 G. Future	53	4	S. Olivares	Pu U 0
H. Pilar	4 Paicavi	49	18	S. Olivares	2 9 1 0 5
H. Basay	5 Lalud	53	12	J. García	1 1 8 8 7
F. Toro	6 Gagarin	52	2	J. Tera	8 7 9 5 1
L. A. Paredes	7 Bordón	51	9	A. Ramírez	5 7 7 3 8
E. Vásquez	8 Ferid	51	11	R. Villa	1 0 3 3 0
J. Aravena	9 H. Boy	51	7	A. Donati	0 0 0 0 3
M. Alquinta	10 Olimpic	51	10	A. García	0 0 0 0 0
A. Salas	11 Nuke	50	12	A. García	8 6 0 8 8
G. Jorquera	12 Puntiagudo	51	8	P. Bagú	7 1 4 1 9
A. González	13 Zalameria	50	14	A. Vodanovic	0 9 8 0 0
J. Adaime	14 Gobernista	50	6	L. Guajardo	9 0 2 3 3
E. Escudero	15 Euralina	51	17	T. Herrera	8 4 9 Pu 8
C. Sepúlveda	16 Chambery	49	15	J. Salas	U 4 0 4 6
O. Meneses	17 Pomaire	49	5	A. López	0 0 Pu U 0
S. Meneses	18 Biblioteca	48	3	V. Contreras	5 7 0 1 3

1763	8.o de Influenma en 1.300 con 53 kls. 5a. ser. T. 1.15 3/5.		
1828	13a. de Asturia en 1.300 con 53,1 kls. 6a. ser. T. 1.21.3.		
1307	15.o de Africander en 1.300 con 52,8 kls. en 5a. ser. 1.22.		
1828	5.o de Asturia en 1.300 con 48,1 kls. en 6a. ser. 1.21 3/5.		
1828	7.o de Asturia en 1.300 con 51,8 kls. en 6a. ser. 1.21 3/5.		
1825	Ganó a C. Mío en 1.300 con 53,5 kls. 5a. ser. 1.22.4.		
1632	5.o de G. Viajr en 1.300 con 52,7 kls. en 6a. ser. Puede.		
1828	10.o de Asturia en 1.300 con 50,7 kls. en 6a. ser. 1.21 3/5.		
1701	3.o de Camée en 1.200 con 52,5 kilos en 6a. ser. T. 1.15 4/5		
1547	13.o de La Linotte en 1.300 con 53 kls. en 6a. ser. Club H.		
1610	8.o de Lenca en 1.500 con 49,4 kls. en 6a. ser. T. 1.30.		
1828	9.o de Asturia en 1.300 con 50 kilos en 6a. ser. T. 1.21.3.		
1666	11a. de Teche en 1.400 con 49,5 kls. en 6a. ser. 1.28 1/5.		
1632	3.o de Farrero en 1.500 con 56 kls. en 5a. ser. Sporting.		
1761	14a. de Puerquita en 1.200 con 51,1 kls. en 6a. ser. Puede.		
1828	6.o de Asturia en 1.300 con 48,5 kilos en 6a. ser. T. 1.21.3.		
1539	12.o de Audrey en 1.500 con 52,5 kilos en 6a. ser. 1.35 1/5.		
1826	3a. de G. Metal en 1.300 con 53 kilos en 7a. ser. 1.22.3.		

DECIMA CARRERA.— 1.200 metros.— 5a. serie.— A las 12.35 horas.— (Segunda, válida para la apuesta doble.)

L. E. Toledo	1 Puerto Alén	57	15	H. Gazmuri	6 0 1 1 6
E. Saavedra	2 Aunty	56	15	J. García R.	4 2 7 3 2
J. Aravena	3 Lemana	56	14	V. Contreras	0 6 0 0 0
R. Véliz	4 Fueyrredón	56	1	A. Ramírez	Pu 9 3 9 0
U. Cheite	5 Fragnador	54	7	J. Herane	8 6 7 9 3
G. Jorquera	6 Abelita	53	9	A. Petit	U U U U 0
V. Toro	7 Cualquier C.	53	3	J. Suárez	7 3 3 5 4
J. Amestoy	8 Vera Cruz	50	8	E. Cáceres	8 6 3 5 4
H. Basay	9 Don Yale	49	4	P. Cavieres	U U 8 0 Pu
H. Olguín	10 Satirion	49	13	E. Sepúlveda	6 0 3 8 Pu
A. Salas	11 Camee	49	16	A. García	6 2 5 1 0
L. A. Paredes	12 Teche	49	11	J. Suárez	3 0 1 2 0
J. Toro	13 Alabanciosa	48	15	F. Castro	0 3 3 0 8
N. Vásquez	14 Newhaven	48	6	L. E. Vásquez	Pu 8 0 0 8
S. Meneses	15 La Pasarela	47	18	Edo. Rodríguez	8 1 4 3 2
A. González	16 Mardita	47	7	A. Valenzuela	0 Pu 9 6 3

1830	6.o de Purey en 1.300 con 56 kls., 5a. serie, T.: 1.21 4/5.		
1830	2.o de Purey en 1.300 con 53,5 kls. 5a. serie, T.: 1.21 4/5.		
1830	13.o de Purey en 1.300 mts. con 55, 5a. serie, T.: 1.21 4/5.		
1830	13.o de Purey en 1.300 mts. con 56,1, 5a. serie, T.: 1.21 4/5.		
1830	3.o de Purey en 1.300 con 51,5 kls., 5a. serie, T.: 1.21 4/5.		
1341	13a. de Castaño en 1.300 con 53,5, 6a. serie, T.: 1.21.4.		
1610	4a. de Lenca en 1.500 mts. con 55, en 6a. serie, Club H.		
1830	9.o de Purey en 1.300 metros con 49,1, 5a. serie, 1.21 4/5.		
1830	Penúltimo de Purey en 1.300 metros con 48,7 kls., 5a. serie.		
1800	Penúltimo de Marcianita en 1.200 metros con 52 kls., 5a. serie.		
1762	12.o de Puerto Alén en 1.300 con 51,2 kls., 5a. serie.		
1816	10a. de Amambay en 1.500 con 51, 6a. serie, Club H.		
1828	14a. de Asturia en 1.300 mts. con 55, 6a. serie, 1.21 3/5.		
1794	8.o de Foulard en 1.500 mts. con 55,1 kls., 6a. serie, 1.34.		
1828	3a. de Asturia en 1.300 con 51,1 kls., 6a. serie, 1.21 3/5.		
1828	3a. de Asturia en 1.300 metros con 52,6, 6a. serie, 1.21 3/5.		

DECIMOPRIMERA CARRERA.— 1.200 metros.— 4a. serie.— A las 13.15 horas.— (Tercera, válida para la apuesta triple.)

N. Olguín	1 Batarián	55	11	R. Rabello	8 3 3 1 7
O. Jorquera	2 Planetario	55	13	A. Petit	7 1 6 5 U
L. E. Toledo	3 Tasajo	54	8	H. González	0 8 0 0 2
J. Toro	4 Baredra	52	3	V. Cepeda	7 U 6 0 8
A. González	5 Cizaña	52	4	A. Donati	1 3 4 6 6
G. Farfán	6 Purrete	52	7	J. Castro	Pu 0 1 0 4
H. Basay	7 Diestro	51	1	R. Villa	9 4 2 1 1
U. Gaete	8 Sipakirá	51	14	A. López	U Pu Pu 6 0
L. Marchant	9 Nertina	49	9	A. López	Pu 7 3 1 Pu
A. Salas	10 Mister Chaki	50	5	M. Torres	3 4 0 3 0
S. Allende	11 Portillo	49	3	A. Gutiérrez	6 0 0 2 0
F. Vásquez	12 Candil	49	10	C. Castro	3 5 3 7 Pu
E. Vásquez	13 Rubicunda	49	6	H. Gazmuri	Pu 8 U 0 0
H. Pilar	14 Doreen	48	13	Edo Rodríguez	Pu 0 5 1 9

1847	7.o de Miss Therese en 1.200 metros con 48, 3a. serie, Cl.		
1808	Último de Tirón en 1.100 con 57 kls. 4a. serie, Cl.		
1829	2.o de Marcianita en 1.300 metros con 47,6, 4a. serie, 1.20.2.		
1829	9a. de Marcianita en 1.300 metros con 50,7 kls., 4a. serie.		
1829	8a. de Marcianita en 1.300 metros con 50, 4a. serie, 1.20.2.		
1840	4.o de Maquiavélico en 1.000 con 52 kls. 4a. serie, 0.59.		
1704	Ganó a Portillo en 1.200 metros con 48,7, 4a. serie, 1.15.1.		
1774	11a. de Ultnova en 1.200 con 53 kls., 5a. serie. Club H.		
1794	Penúltima de Diestro en 1.300 metros con 53,6, 4a. serie.		
1808	15.o de Imperioso en 1.100 metros con 52, 4a. serie, Club H.		
1763	13.o de F. Libre en 1.200 metros con 51,1 kls., 4a. serie.		
1829	Penúltimo de Marcianita en 1.300 con 47 kls., 4a. serie.		
1763	11a. de F. Libre en 1.200 metros con 51,1 kls., 4a. serie.		

HIPODROMO CHILE. - Miércoles 15 de noviembre de 1961

PRIMERA CARRERA.— 1.500 metros.— Condicional. — A las 12.15 horas.

1 Bobby	56 8	1844	7.o de Huiscapi en 1.200 con 54 kilos, condicional, 1.17 1/5.	
2 Desolado	56 1	1845	3.o de Cuto en 1.300 con 56,1 kilos, condicional, 1.17.	
3 Guinipal	56 12	1799	10.o de Ganchera en 1.800 con 52,2 kilos, condicional, Club H.	
4 Fichingal	56 7	1844	5.o de Huiscapi en 1.200 con 56 kilos, condicional, 1.17 1/5.	
5 J. Fernandez	56 17	1811	8.o de Jarder en .000 con 54 kilos, condicional, Club Hípico.	
6 Marcadu	56 9	1844	11.o de Huiscapi en 1.200 con 54,1 kilos, condicional, 1.17 1/5.	
7 Meiness	56 10	1718	Penúltimo de Nizam en .300 con 52,2 kilos, condicional, 1.22.	
8 Mister Magoo	56 8	1835	7.o de Hill Prince en 1.100 con 56 kilos, condicional, Club H.	
9 Monte Nevado	56 6	1788	7.o de Tamar en 1.400 con 52 kilos, condicional, 1.28.	
10 Paso al Rey	56 15	785	8.o de Mariscal, ex Quemoy en 1.400 con 55 kilos, condicional.	
11 P. Negro	56 2	1799	12.o de Ganchera en 1.800 con 56 kilos, condicional, Club H.	
12 Robinson	56 14	1858	3.o de Gloria Gaucha en 1.200 con 56 kilos, condicional, Club.	
13 Sonchal	56 4	1788	5.o de Tamar en 1.400 con 52 kilos, condicional, 1.28.	
14 Suspiro	56 13	1787	8.o de Siempre Magallanes en 1.400 con 52 kilos, condicional.	
15 Tio Coto	56 5	1787	8.o de Siempre Magallanes en 1.400 con 52,8 kilos, condicional.	
16 Treble Sky	56 16	1844	8.o de Huiscapi en 1.200 con 54 kilos, condicional, 1.17 1/5.	
17 Windsor Land	56 11	1717	1.o de Telémaco en .200 con 56 kilos, condicional, 1.22 2/5.	

SEGUNDA CARRERA.— 1.400 metros.— 8a. serie.— A las 12.45 horas.

1 El Barbiere	55 1	1848	7.o de Curzado en 1.400 con 55 kilos en 7a. serie, 1.29 2/5.	
2 Chasquido	54 11	1792	13.o de Floretista en 1.600 con 49 kilos en 7a. serie, 1.35	
3 Ambicion	53 14	1823	5a. de Correitusna en 1.300 con 58,5 kilos, 8a. serie, 1.23 1/5.	
4 Monte Real	48 7	1823	6.o de Correitusna en 1.300 con 50 kilos, 8a. serie, 1.23 1/5.	
5 Moro	50 4	1848	8a. de Curzado en 1.400 con 53 kilos en 7a. serie, 1.29 2/5.	
6 Oreo	52 6	1790	3.o de Bayón en 1.900 con 51,2 kilos en 8a. serie, 1.35 3/5.	
7 Lucero	51 7	1848	8a. de Curzado en 1.400 con 51,5 kilos, 7a. serie, 1.29 2/5.	
8 Sabrina	51 5	1848	2.o de Curzado en 1.400 con 48,7 kilos, 7a. serie, 1.29 2/5.	
9 Terrorismo	50 13	1823	11.o de Correitusna en 1.300 con 52,5 kilos, 8a. serie, 1.23 1/5.	
10 Bilicie	50 6	1784	11.o de Correitusna en 1.300 con 52,6 kilos, 8a. serie, 1.16 3/5.	
11 Alzaco	50 10	1848	3a. de Curzado en 1.400 con 48 kilos, 7a. serie, 1.29 2/5.	
12 Furtivo	50 4	1848	12a. de Curzado en 1.400 con 50 kilos en 7a. serie, 1.29 2/5.	
13 Pretoria	50 16	1848	11a. de Curzado en 1.400 con 50 kilos en 7a. serie, 1.29 2/5.	
14 Rigoletto	50 9	1848	4a. de Curzado en 1.400 con 48,8 kilos, 7a. serie, 1.29 2/5.	
15 Trampita	48 12	1790	6.o de Bayón en 1.900 con 49 kilos, 8a. serie, 1.35 2/5.	
16 Persij	47 15	1848	5.o de Curzado en 1.400 con 47,4 kilos, 7a. serie, 1.29 2/5.	

TERCERA CARRERA.— 1.400 metros.— 8a. serie.— A las 13.15 horas.

1 Mobra	55 12	1826	4.o de Good Metal en 1.300 con 52,6 kilos, 7a. serie, 1.22 3/5.	
2 Statu	55 16	1850	Penultimo de Azulejo en 1.400 con 53 kilos, 6a. serie, 1.28 1/5.	
3 Tiburona	55 4	1781	13a. de Cobrizo en 1.300 con 56 kilos en 6a. serie, Sportina.	
4 Abedul	54 15	1826	2.o de Good Metal en 1.300 con 50 kilos, 7a. serie, 1.22 3/5.	
5 Trilobe	54 5	1615	10.o de Tómbola en 1.000 con 53 kilos, 8a. serie, 0.59 2/5.	
6 Bravio	54 13	1857	7.o de Barbacos en 1.100 con 51 kilos en condicional, Club.	
7 Apelda	53 10	1848	7a. de Crow en 1.400 con 48,8 kilos, 7a. serie, 1.28 3/5.	
8 Cachito Mio	52 1	1825	2.o de Gagarin en 1.300 con 51,6 kilos, 6a. serie, 1.22 4/5.	
9 H. Segundo	52 9	1860	4.o de Brickelzen en 1.100 con 53 kilos condicional, Club H.	
10 M. Tueresia	50 8	1826	7a. de Good Metal en 1.300 con 50 kilos, 7a. serie, 1.22 3/5.	
11 Entusiasmo	51 14	1826	5.o de Good Metal en 1.300 con 49,5 kilos en 7a. serie, 1.22 3/5.	
12 Ignorado	50 11	1857	8.o de Barbacos en 1.100 con 51,3 kilos, condicional, Club H.	
13 Curzado	50 3	1848	Ganó a Torrentoso en 1.400 con 52 kilos, 7a. serie, 1.28 2/5.	
14 Kamari	50 1	1848	8.o de Curzado en 1.400 con 48,5 kilos, 7a. serie, 1.29 2/5.	
15 P. Coraste	49 6	1825	5.o de Gagarin en 1.300 con 52 kilos, 8a. serie, 1.22 4/5.	
16 Sun Glory	48 4	1864	Ultima de Nixe en 1.300 con 51 kilos en 6a. serie del Club H.	

CUARTA CARRERA — 1.400 metros.— 7a. serie.— A las 13.50 horas.

1 Talcoz	54 6	1606	12.o de Teche en 1.400 mts., con 51,5 kls. en 6a. serie, 1.28 1/5	
2 Bordón	55 10	1832	Trataré de mejorar su última presentación el pupilo de Ramírez	
3 Calculador	53 12	1693	Ult. de Las Condes en 1.400 mts., con 47,1 kls., en 5a. serie	
4 P. Azul	53 17	1850	3.o de Azulejo en 1.400 mts., con 55 kls. en 6a. serie, T. 1.28 1/5	
5 Audrey	52 13	1850	3.o de Azulejo en 1.400 mts., con 54 kls. en 6a. serie, T. 1.28 1/5	
6 La Golondrina	52 8	1832	7a. de G. Visir en 1.300 mts., con 51,2 kls. en 6a. serie. Puede	
7 Azulejo	52 2	1850	Ganó a Friero en 1.400 mts. con 48,7 kls. en 6a. serie, 1.28 1/5	
8 Montenegrino	50 7	1826	11.o de G. Metal en 1.300 mts. con 54,5 kls. en 7a. serie, 1.22 3	
9 Friero	52 4	1850	3.o de Azulejo en 1.400 mts. con 52,5 kls. en 6a. S. T. 1.28 1/5	
10 T. Naik	51 3	1844	11.o de Apolino en 1.400 mts. con 52 kls. en 6a. S. T. 1.27 3/5	
11 Radegulla	51 6	1853	Ult. de Rigor en 1.400 mts. con 49 kls. en 5a. S. T. 1.27 3/5	
12 Palazzi	51 6	1838	5.o de Asturia en 1.300 mts., con 47,1 kls. en 6a. S. T. 1.21 3/5	
13 Lady Fan	50 15	1663	3a. de Lombardero en 1.400 mts. con 55,5 kls. en 8a. S. Puede	
14 Ivao	50 1	1817	2.o de Tumanimaná en 1.400 mts. con 48 kls. 8a. S. Sporting	
15 Moulinet	50 16	1856	6.o de Azulejo en 1.400 mts. con 53 kls. en 6a. S. T. 1.28 1/5	
16 Quieto	50 14	1826	13.o de G. Metal en 1.300 mts. con 54,1 kls. en 7a. S. 1.22 3	
17 Virgencita	50 11	1761	4a. de Purapinta en 1.300 mts. con 48 kls. en 6a. S. 1.15 2/5	

QUINTA CARRERA.— 1.400 metros.— 7a. serie.— A las 14.35 horas.

1 Granadino	54 11	1849	2.o de Hungría en 1.400 mts. con 48 kls. en 7a. S. T. 1.36 3/5	
2 Alerón	53 7	1809	10.o de Rosa Gil en 1.100 mts. con 54 kls. en 3a. S. Club H.	
3 Que Valor	52 3	1671	9.o de Felipe en 1.400 mts. con 55,5 kls. en 3a. S. T. 1.37	
4 Flery	52 6	1839	Ult. de Shadow en 1.000 mts. con 47 kls. en 2a. S. Club H.	
5 Novial	51 1	1849	4.o de Hungría en 1.400 mts. con 46,8 kls. en 2a. S. 1.36 3/5	
6 Bilecho	51 10	1798	2.o de El Jerarca en 1.800 mts. con 55 kls. en 4a. S. Club H.	
7 Tumbaito	51 5	1834	Ult. de Pharashima en 1.800 mts. con 52 kls. en Hand. Cl.	
8 Tahali	49 8	1859	Ult. de Maquiavélico en 1.300 mts. con 50 kls. en 3a. S. Cl.	
9 Doimar	48 2	1835	7.o de Bonachón en 1.300 mts. con 48 kls. en 3a. S. T. 1.21	
10 Metala	47 9	1829	3a. de Marcianita en 1.300 mts. con 56 kls. en 4a. S. 1.20 2/5	
11 Siglo	47 4	1671	Penúlt. de Felipe en 1.400 mts. con 56 kls. en 3a. S. T. 1.37	

SEXTA CARRERA.— 1.500 metros.— Condicional. — A las 15 horas.
(Primera válida para la apuesta triple.)

1 Condecorado	57 11	1807	3.o de Hipanco en 1.800 mts. con 52,2 en Cond. Club Hípico	
2 Hill Prince	53 15	1835	Ganó a Platino en 1.100 mts. con 56 kls. Cond. 1.08 2/5. Cl.	
3 Red Kidney	57 8	1707	9.o de El Zorro en 1.500 mts. con 51 kls. Cond. 1.33 2/5.	
4 Shabatoka	57 10	1807	4.o de Hipanco en 1.800 mts. con 54 kls. Cond. P. States	
5 Big Combat	55 4	1693	8.o de Flauberi en 1.500 mts. con 54 kls. 3a. S. Sport. Club	
6 Cuto	53 17	1845	Ganó a Brateador en 1.200 mts. con 56,1 kls. en Cond. 1.17	
7 Edmund	53 14	1822	5.o de Harpal en 1.200 mts. con 52 kls. Cond. T. 1.15 2/5	
8 El Favorito	53 3	1710	Ult. de Hipanco en 1.300 mts. con 54 kls. Cond. Club H.	
9 Figon	53 1	1822	3.o de Haral en 1.200 mts. con 56 kls. Cond. T. 1.15 2/5	
10 Halcón	53 9	1807	13.o de Hipanco en 1.800 mts. con 54 kls. Cl. Paddock States	
11 Marisal	53 12	1805	Penúlt. de M. Therese en 2.400 mts. con 56 kls. Cl. Ensayo	
12 Michelángelo	53 7	1727	3.o de El Zorro en 1.500 mts. con 49,5 kls. en Cond. 1.32 2	
13 Nizam	53 13	1861	16.o de Last Dream en 1.100 mts. con 55 kls. 3a. S. del Club H.	
14 Rebotado	53 6	1379	Penúlt. de Mauco en 1.400 mts. con 53 kls. Carrera Especial	
15 Refiero	53 5	1822	4.o de Harpal en 1.200 mts. con 58 kls. Cond. T. 1.15 2/5	
16 Rey Reyes	53 16	1822	3.o de Harpal en 1.200 mts. con 52,6 kls. Cond. T. 1.15 2/5	
17 Tamar	53 8	1788	Ganó a Bing en 1.400 mts. con 54,2 kls. en Cond. T. 1.28	

SEPTIMA CARRERA.— Carrera Especial.— 1.400 metros.— A las 15.55 horas.

1 Solferino	57 1	1827	6.o de Gran Puyehuito en 1.300 metros, 58,5 k. Carrera Esp.	
2 Invasor	55 2	1600	6.o de Good Luck, 1.200 m., 57 kilos. Carrera Especial	
3 Gran Amigo	54 5	1827	7.o de Gran Puyehuito, 1.300 m., 55,2 kilos. Carrera Esp.	
4 Atropello	53 4	1827	11.o de Gran Puyehuito en 1.300 m., 54,1 kilos. Carrera Esp.	
5 Riesgo	52 6	1827	4.o de Gran Puyehuito, 1.300 metros, 52,5 k. Carrera Esp.	
6 Torpedero	49 7	1827	10.o de Gran Puyehuito, 1.300 m. 50,1 kilos. Carrera Esp.	
7 Chinela	48 3	1723	6a. de Garbiñe, 1.800 metros, 56 kilos. Clas. Tpo.: 1.52 1/5	

OCTAVA CARRERA.— 1.400 metros.— 1a. serie.— A las 16.10 horas.— (Primera válida para la apuesta doble.)

1 Apaisonado	57 2	1824	2.o de Panaces, 1.300 m. 55 kilos. 1a. serie. Tpo.: 1.20 3/5	
2 Harbin	53 3	1865	7.o de Dictador en 1.700 m. con 57 kilos, 3a. serie. Club Hip.	
3 Q. Bess	53 4	1791	2a. de Palo Blanco, 1.500 m. 51,6 kilos, 2a. serie. 1.33.3	
4 Bonachón	50 6	1831	Ganó a Vergel en 1.300 m. 54,2 kilos, 3a. serie. Tpo.: 1.21	
5 Falsete	50 5	1791	5.o de Palo Blanco, 1.500 m. 52,2 kilos, 2a. serie. 1.33.3	
6 Triunfador	48 8	1791	Ultimo de Palo Blanco en 1.500 m. 50,2 kilos, 2a. serie	
7 San Marino	47 1	1599	2.o de Palo Blanco en 1.400 metros, 52,5 kilos, 2a. ser. 1.26.3	
8 Quick Ideal	46 9	1722	Penúltimo de Fleuret, 1.400 m., 49,6 kilos, en 2a. serie	
9 Pantín	46 7	1849	Ultimo de Hungría en 1.400 metros, 58 kilos, 2a. serie. 1.36 3/5	

NOVENA CARRERA.— 1.400 metros.— 6a. serie.— A las 16.50 horas.— (Segunda válida para la apuesta doble.)

1 Siniscola	54 8	1843	15a. de Della, 1.500 m. 48 kilos, 5a. serie. Club Hípico	
2 Gran Visir	53 16	1703	2.o de Influenza en 1.300 metros con 51,1 kilos en 5a. serie	
3 Sofista	53 7	1853	Penúltima de Rigor en 1.400 metros con 56,1 kilos en 5a. ser.	
4 Foulard	53 11	1853	3.o de Rigor en 1.400 m. con 53 kilos en 5a. serie. T. 1.27 3/5	
5 Montepin	53 1	1794	15.o de Foulard, 1.500 m. con 55 kilos, 6a. serie. T.: 1.34	
6 Pireo	53 4	1794	4.o de Foulard en 1.500 m. 54 kilos, 6a. serie. Tpo.: 1.34	
7 Gitano	52 6	1542	Ultimo de Siniscola, 1.300 m. 51,7 kilos, 5a. serie	
8 Romancero	52 9	1794	3.o de Foulard en 1.500 metros, 54,1 kilos, 6a. serie. T.: 1.34	
9 Cielo Claro	51 5	1853	3.o de Rigor en 1.400 m. con 49,1 kilos en 5a. serie. T.: 1.27.3	
10 El Irlandés	51 2	1853	10.o de Rigor en 1.400 m. con 51,6 kilos, 5a. serie. 1.27 3/5	
11 Fanal	51 12	1853	9.o de Rigor en 1.400 metros, 51,7 kilos, 5a. serie. 1.27 3/5	
12 Purapinta	51 5	1853	6a. de Rigor en 1.400 m. 51,5 kilos, 5a. serie. 1.27 3/5	
13 Vizcaino	51 13	1727	Ultimo de Las Condes, 1.400 m. 45,5 kilos, 5a. serie	
14 Ucalar	51 10	1838	12.o de Asturia en 1.300 metros, 54 kilos, 6a. serie. 1.21 3/5	
15 G. Futuro	50 17	1507	15.o de Africander, 1.300 metros, 52,8 kilos, 5a. serie. T.: 1.22	
16 Bincapié	49 13	1853	7.o de Rigor en 1.400 meros, 48 kilos, 5a. serie. T.: 1.27 3/5	
17 Lariate	49 2	1828	8.o de Asturia en 1.300 metros, 51 kilos, 6a. serie. T.: 1.21 3/5	

DECIMA CARRERA — 1.400 metros — A las 17.30 horas.— Quinta Serie.— (Segunda válida para la apuesta doble)

1 Alter Ego	56 18	1854	13.o de Giróscopo en 1.400 con 52,1 kls. en 4a. ser. T. 1.27 1/5	
2 Aunty	55 8	1830	2.o de Purry en 1.300 con 53,5 kls. en 5a. ser. T. 1.21 4/5.	
3 Purey	55 12	1864	9.o de Nixe en 1.300 con 60 kls. en 6a. ser. del Club H.	
4 B. Trini	55 3	1854	7.o de Giróscopo en 1.400 con 51 kls. en 4a. ser. T. 1.27 1/5	
5 Greenwich	54 15	1854	8.o de Giróscopo en 1.400 con 50,5 kls en 4a. ser. T. 1.27 1/5	
6 Compresor	51 1	1795	12.o de Lázaro en 1.500 con 52,6 kls. en 5a. ser. T. 1.33 3/5.	
7 Souvenir	52 6	1854	Penúlt. de Giróscopo en 1.400 con 51,2 kls. en 4a. serie.	
8 Bodeguera	53 9	1834	11.o de Giróscopo en 1.400 con 48,9 kls. en 4a. ser. T. 1.27 1/5	
9 Dorman	53 3	1795	Ultimo de Lázaro en 1.500 con 52 kls. en 5a. ser. T. 1.33 3/5.	
10 Rigor	53 5	1853	Ganó a Stefan en 1.400 con 52,5 kls. en 5a. ser. T. 1.27 3/5	
11 Nazra	52 11	1834	10a. de Giróscopo en 1.400 con 48,5 kls. en 4a. ser. T. 1.27 1/5.	
12 Noctámbulo	53 4	1854	Ultimo de Giróscopo en 1.400 con 48,5 kls. en 4a. ser. 1.27.1.	
13 Chañal	51 14	1854	9a. de Giróscopo en 1.400 con 47,1 kls 4a. ser. T. 1.27 1/5.	
14 Stefan	50 11	1853	2.o de Rigor en 1.400 con 52 kls. en 5a. ser. T. 1.27 3/5.	
15 Don Sata	50 12	1853	11.o de Rigor en 1.400 con 56 kls. en 5a. ser. T. 1.27 3/5.	
16 Regreso	49 10	1853	12.o de Rigor en 1.400 con 55 kls. en 5a. ser. T. 1.27 3/5.	
17 Crow	48 2	1853	4.o de Rigor en 1.400 con 53,1 kls. en 5a. ser. T. 1.27 3/5.	

DECIMOPRIMERA CARRERA — 1.400 metros — A las 18.10 horas.— Cuarta Serie.— (Tercera válida para la apuesta triple).

1 El Cuyano	54 9	1832	6.o de B. Chancellor en 1.400 con 48,7 kilos en 3a. serie.	
2 Kindy	54 7	1832	Penúlt. de B. Chancellor en 1.400 con 49,2 kilos en 3a. ser.	
3 Lenca	54 1	1798	6a. de El Jerarca en 1.600 con 54,4 kls. 4a. ser. Club H.	
4 B. Basque	53 2	1671	4.o de Azulejo en 1.500 con 51,4 kls. en 4a. ser. Club H.	
5 Erebus	52 3	1854	2.o de Giróscopo en 1.400 con 52 kilos en 4a. ser. 1.27.1.	
6 Ahuyentada	52 3	1866	Ultima de B. Fresaca en 1.300 con 55 kls. en 5a. ser.	
7 M. Chuki	52 16	1866	15.o de Imperioso en 1.100 con 52 kls. en 4a. ser. Club	
8 Torquemada	51 13	1786	Ganó a Foxy en 1.300 con 52,2 kls. en 3a. ser. Sporting	
9 Ahora Si	50 16	1854	3.o de Giróscopo en 1.400 con 51 kilos en 4a. ser. T. 1.27.	
10 Africander	49 17	1842	13.o de Telaraña en 1.000 con 54 kilos en 5a. ser. Club H	
11 Curalon	49 14	1866	6.o de B. Fresaca en 1.300 con 47 kls en 5a. ser. Club H	
12 Lázaro	49 4	1854	4.o de Giróscopo en 1.400 con 52,1 kls. en 4a. ser. 1.27.1.	
13 Relice	49 4	1854	5a. de Giróscopo en 1.400 con 52,4 kls. en 4a. ser. 1.27.1.	
14 Curanela	48 11	1475	6a. de Copetona en 1.400 con 52 kls. en 4a. ser. 1.27.1.	
15 Free Life	48 8	1795	2.o de Lázaro en 1.500 con 52,5 kls. en 5a. ser. T. 1.33.3.	
16 Binding	48 6	1521	16a. de Cantanina en 1.200 con 56 kls. en 6a. ser. Club H.	

DECIMOSEGUNDA CARRERA — 1.400 metros — A las 18.50 horas.— Tercera Serie.

1 Amigable	55 3	1832	2.o de B. Chancellor en 1.400 con 52 kilos en 3a. serie.	
2 Contulmo	54 8	1797	6.o de Mamusilic en 1.500 con 45,7 kilos en 3a. serie.	
3 Pio Nueve	54 5	1832	9.o de B. Chancellor en 1.400 con 53 kilos en 3a. serie.	
4 Le Dauphin	53 7	1052	9a. de Metisse en 1.300 con 55 kilos en 4a. serie. T. 1.14 2/5.	
5 Ashley	52 2	1832	4.o de B. Chancellor en 1.400 con 50,5 kilos en 3a. serie.	
6 A la Carga	52 11	1832	3a. de B. Chancellor en 1.400 con 51,6 kls. en 3a. serie.	
7 Qué Será	52 10	1789	2a. de Candorosa en 1.500 con 56 kilos en condicional.	
8 Turbio	51 9	1832	8.o de B. Chancellor en 1.400 con 50,5 kilos en 3a. serie.	
9 Gavia	51 14	1800	9a. de Merry Lord en 1.900 con 54 kilos en 5a. serie. Club.	
10 Tassjo	51 12	1829	2.o de Marcianita en 1.300 con 47,5 kilos en 4a. ser. 1.20.2.	
11 Miltown	50 11	1019	7.o de P. Fleur en 1.500 con 55,5 kilos en 5a. serie.	
12 Baredra	49 1	1829	9a. de Marcianita en 1.300 con 50,7 kilos en 4a. serie. 1.20.2.	
13 Castañar	49 6	1829	8.o de Marcianita en 1.300 con 50,5 kilos en 4a. serie. 1.20 2/5	
14 Gróscopo	49 4	1854	Ganó a Erebus en 1.400 con 48,5 gilos en 4a. serie. T. 1.27 1/5.	

TRANSPORTES ACONCAGUA — SANTIAGO

BUSES T. A. S.

Servicio de Pullman Mercedes Benz a SAN FELIPE y CURIMON — LOS ANDES. Salidas de lunes a viernes, Santiago: 8.30, 13.30 y 18 horas. San Felipe: 7.30, 13 y 18 horas. Los Andes: 7.30, 12.30 y 17.30 horas. Sábados y domingos y festivos, horarios especiales.
OFICINAS: en Santiago: General Mackenna 1044. Teléfono 87439. San Felipe: Merced 208. Fono 40-. Los Andes: O'Higgins 370. Fono 418.
SERVICIO ENCOMIENDAS

2 ANTEOJOS EN 1
LEJOS
CERCA
CRISTALES BIFOCALES
TRAIGANOS SU RECETA
Rodolfo HAMMERSLEY
AGUSTINAS 1090

LICURGO HIZO UN TRABAJO EXCEPCIONAL

GUIA DEL APOSTADOR

HIPODROMO CHILE

CONTRATIEMPOS: Fechita, Monacal, Onerosa, Mequema, Rada Bella, Wagram, Alaraco, Bandera Blanca, Miss Monada, Oscar, Castel Gandolfo, Universo, Black Emperor, Enfiestado, Licurgo, Texaco, Laud, Gagarin, Bordón, Aunty, Vera Cruz, Don Vale, Camée, Alabanciosa, Baredra, Purrete, Nortina, Mister Chuki, Rubicunda, Sixty, Arc de Triomphe, Symphonist, My Lad y Tío Gallo.

LEGARON ULTIMO Y PENULTIMOS PODRIAN SORPRENDER...: Aguila Real, Onerosa, Didé, Discretita, Siracusana, Fina, Policasta, Rada Bella, Wagram, Abanderado, Pircano, Oscar, Fiador, Extinguidor, Yungay, Mauco, Don Vale, Satiricón, Planetario, Nortina, Candil, Symphonist, Lipipán y La Porota.

GANARON Y DEBEN HACER BUENA PRESENTACION: Latente, Bonachón, El Zorro, Harpal, Nelson, Candorosa, Garbiñe, Gagarin, Diestro y My Lad.

UN JINETE BIEN MONTADO: José Miguel Aravena.

UN BUEN TRABAJO PARA EL CLASICO: MAUCO. 1 vuelta (1.642 metros) en 1.45, finalizando los últimos 500 en 32, montado por C. Sepúlveda.

UNA SORPRESA EN EL CLASICO: EL ZORRO (2), con R. Parodi.

UNA CARTILLA A GANADOR: Bonachón (3), en la 5a., y Black Emperor (4), en la 7a.

UNA CARTILLA A PLACE: Gray Hill (9), en la 3a.; Riffi (6), en la 5a., y Licurgo (5), en la 8a.

FORMULAS PARA LA DOBLE: Licurgo (5), en la 8a., y Cualquier Cosa (7), en la 10a., ambos montados por Fernando Toro.

2) Mauco (6), en la 8a., y Aunty (2), en la 10a.
3) El Zorro (2), en la 8a., y Mardita (16), en la 10a.

FORMULAS PARA LA TRIPLE:
1) Abedul (5), en la 6a.; Paicavi (4), en la 9a., y Purrete (6), en la 11a.
2) Cachito Mio (7), Bordón (7) y Diestro (7).
3) Abedul (5), Texaco (1) y Diestro (7), los tres con el 1 en la partida.

ATENCION A LOS DESCARGOS:

PRIMERA CARRERA: B. Barra (Miss Luck), 4 kilos; D. Cerda (Monacal), 2 kilos; G. Meneses (Onerosa), 4 kilos; A. Salas (Piperacina), 2 kilos; L. Hevia (Reina del Fuego), 4 kilos; C. Galdámez (Sakkara), 4 kilos.

SEGUNDA CARRERA: V. Espinoza (Amoro), 4 kilos; A. Salas (Biomda), 2 kilos; R. Jaque (Bombástica), 2 kilos; C. Galdámez (Certosa), 4 kilos; S. Meneses (Ola Marina), 2 kilos; J. Baeza (Politesse), 4 kilos; L. Marchant (Precisamente), 4 kilos; J. Toro (R. Brian), 1 kilo; G. Meneses (Smile), 4 kilos y L. Hevia (Weidem), 4 kilos.

MOVIO DOS VECES Y CADA VEZ LOGRO LUCIRSE: FAVORITO

Licurgo lo hizo muy bien en su apronte final para el clásico del próximo domingo en el Hipódromo Chile. Con Fernando Toro puso 24 segundos 1 quinto en 400 metros y repitió saliendo del marcador, 600 metros en 34 segundos 3/5. Un trabajo realmente excepcional.

Más approntes a continuación:

HIPODROMO CHILE
(Pista de arena de subida)

200 metros.—

NORTINA, Santiago Véliz, en 12 1/5.

HUASO SEGUNDO, Juan Toro, en 12 1/5.

MARDITA, Artemio González, en 12 3/5; repitió igual.

QUE VALOR, Juan Martínez, en 12; repitió igual.

400 metros.—

QUILMENA, Gustavo Farfán, en 25 2/5.

WEST CROSS, Santiago Véliz, en 24 2/5; de bajada.

POLICASTA, David Cerda, en 25 2/5.

CELAJE, Luis Camus, en 23 3/5; repitió igual de bajada.

LAO TSE, Santiago Véliz, en 25 1/5.

LICURGO, Fernando Toro, en 24 1/5, repitió saliendo del partidor automático 600 metros en 34 3/5.

FALSETE, Gustavo Farfán, en 25 3/5.

ALABANCIOSA, Juan Toro, en 25 2/5.

TETRACICLINA, Gustavo Farfán, en 25.

GRAN PUYEHUITO, Manuel Lazcúz, en 25.

500 metros.—

QUERETARO, José Adasme, en 32.

AZULEJO, Artemio González, en 32.

ABEDUL, Clemente Ojeda, en 32 2/5.

NINA GUAPA, Juan Amestelly, en 31 1/5.

BONACET, Manuel Lazcúz, en 32 1/5.

600 metros.—

RIESGO, Gustavo Farfán, en 36.

SUPERUNDA, Hugo Pilar, en 36 4/5.

ERUDITA, Augusto Díaz, en 37 3/5.

800 metros.—

NELSON, José Escobar, en 49 3/5.

HARPAL, Luis Espinoza, en 49 4/5.

1.000 metros.—

ALIGHIERI, Santiago Véliz, en 1.07 4/5.

GARBINE, Aurelio Núñez, en 1.03 4/5.

TRIUNFADOR, Juan Toro, en 1.04.

SAN MARINO, José Escobar, en 1.03 3/5.

RENECO, Juan Martínez, en 1.06.

Una Cooperativa en el C. Hípico

Partió oficialmente la "Cooperativa de Preparadores y Jinetes del Club Hípico", que preside el actual entrenador y ex látigo, Juan Zúñiga.

Esta cooperativa que tiene por fin adquirir forraje que será vendido a menor precio y con facilidades tiene en la actualidad 120 socios.

Mientras se termina un galpón que está construyendo la cooperativa, ésta inició sus ventas en la sección abarrotes donde los socios pueden adquirir, a menor precio, una variedad de artículos.

HIPICA AL DIA

MARIO VALDIVIESO. Un nombre que no dice nada. En una carrera de caballos, su apellido, en los lomos de un ejemplar, es un nombre más... ¡No "tiene cartel"!... ¡No lo conocen ni en su "casa a la hora de almuerzo..."! Esa, y muchas expresiones más, se deben haber dicho cuando lo vieron en la silla de Big Chancellor. Ahí, —y no en otra parte—, está la más importante cláusula, porque abonó tan alto sport el hijo de Big Burn. Pero Mario Valdivieso merece algunas líneas más. Lo conocemos desde hace mucho tiempo. Al Club Hípico —sucede igual ahora en el Hipódromo— llegaba cuando la puerta aún casi ni se abría. Era un invierno crudo. Estaba oscuro cuando él traspasaba la puerta "El Espino". No había casi nadie. Se sentaba en la casucha que queda a la entrada y allí mismo se quedaba dormido. No era para menos, para estar a es hora, las 5.30 de la mañana, tenía que levantarse como a las 4, pues vivía casi cerca de Barancas, o poco menos. Trabajaba y trabajaba, pero nadie le daba una monta. Uno era chuzo, otro era regular. El sabía que no los iba a montar el próximo domingo, pero siempre, con el mejor ánimo, estaba sobre cualquier fina sangre. Busco mejores horizontes y se fue al Hipódromo Chile. Un principio duro como el anterior. El muchacho no desmayó. El cuero, para esos casos, ya lo tenía "curtido". Vinieron, con el tiempo, más oportunidades, hasta que por fin, lo que tanto esperó. Un triunfo es un triunfo con sabor a lágrimas y sonrisas. Es el resultado de una serie de madrugadas, de consejos y también de "porrazos". Es el resultado de una serie de hechos que dominan la hípica. Al pesaje regresó alegre y feliz. Por primera vez, después de mucho bregar, tocó la cara buena de la fortuna. Esa cara alegre y sonriente que suelen tener los éxitos.

Un tramba a 200 metros del disco tuve la pista de carreras del Club Hípico. Frente al camino donde salen los ejemplares para dirigirse a las huinchas, o entran una vez realizada la presentación, casi pegado a los palos se abrió un "boquete" que perdujico a varios elementos cuando estaban embalados en carga final. No fue uno el perjudicado, fueron varios.

Carlos Galdames es un jinete que va en ascenso. Tiene sólo 17 años, y ya está demostrando una excelente escuela. Si sigue por el camino que ha tomado, estamos seguros, llegará muy lejos. Galdames, que aprendió al lado de Juan Zúñiga no puede fracasar si sigue los consejos de su "maestro", un hombre que donde estuvo, dio prestigio y categoría al profesional chileno. Galdames es joven. Demasiado joven. Por ello aún confiamos en él, y sólo se espera que los triunfos y halagos no lo vuelvan loco. No lo marcen. Aquí

VALPARAISO Sporting CLUB
VIÑA del MAR

Domingo 12 de noviembre de 1961

PRIMERA CARRERA.— 1.500 metros.— Premio SOLVENTE.— 1a. Serie.— A las 13 horas.

P. Muñoz	1 Pandero . .	56 12	M. Martínez	Pandillera	Barana	0—0—0—0
M. Carrasco	2 El Tanteo .	55 2	O. Silva	Aguacero	Filadelfia	0—2—0—6
P. Vargas	3 Palmerston .	55 4	F. Parisi	P. of Tea	Blandina	1—6—0—3
H. Soto	4 P. de Moler .	55 4	H. Alcántara	T. Moulins	Parabola	— — — —
A. Hughes	5 Castelette .	54 14	E. González	Le Vent	Castellina	0—0—0—0
S. Pérez	6 J. Grey . .	54 11	G. Pérez	Florete	M. Nuard	2—0—0—0
G. Lerma	7 Nilla . . .	54 3	A. Marcheolini	Old Parr	Vainilla	6—0—0—0
E. Benavides	8 My Maid . .	53 10	O. Aliaga	My Chum	M. Matty	8—0—1—1
J. Manríquez	9 R. Velor . .	53 5	O. Manríquez	Empire	Magnolia	2—5—4—0
L. Vásquez	10 B. Muchacho	52 7	I. Saavedra	Lafontaine II	Be Good	0—0—6—0
R. Núñez	11 M. Sonia . .	51 8	G. Sarmiento	Mio Rea	Bofonada	0—5—0—3
S. Azócar	12 Zelandia . .	51 13	D. Bernal	Murmullo	Zybila	0—0—0—6
L. Arquero	13 Palmichar .	49 9	M. Maira	Sandwood	Chamade	0—0—0—0
J. Miranda	14 Latino . .	45 1	R. Saavedra	Copete	Loreley	0—5—0—4

SEGUNDA CARRERA — 1.300 metros.— Premio SEVERIN.— Condicional.— A las 13.30 horas.

E. Rodríguez	1 Cucurucu .	56 11	P. Parisi	Mandisovi	Suada	— — — —
R. Durán	2 Barriguita .	47 7	F. Parisi	Basilisco	Antártida	0—0—0—0
A. Araya	3 Mozambo .	55 5	G. Sarmiento	Mogador	Lenita	0
L. Vásquez	4 Nitrihue .	54 13	D. Bernal	Tarante	Cabú	0—0
S. Arellano	5 B. Lee . .	53 2	E. González	Le Tellier	Artimaña	— — — —
J. Farías	6 Maruja . .	53 8	O. Silva	Soupi	M. Montes	— — — —
J. Monardes	7 Diplomada .	52 4	A. Martínez	Comovés	Dalmático	0
R. Arredondo	8 Morenilla .	52 11	A. Martínez	Frenético	Mora	0
S. Pérez	9 Pharsalia .	52 5	A. Breque	Pharad	D. Minstrel	0
N. Bravo	10 Menono . .	50 16	L. E. Vásquez	My Chum	Musulmana	6—0—6—3
A. Orellana	11 L. Canchas	49 6	R. Saavedra	Florete	Pirincha II	0—0—6—0
C. Astorga	12 C. Nuevo .	48 14	J. González H.	Castiglione	L. Rosa	6—6—0—0
S. Azócar	13 Hortalicero	48 1	R. Bernal	Bosto	Horticola	4—0—2—6
J. Miranda	14 S. Bien . .	45 9	L. Alvarez	Lafontaine II	Billiness	3—0—3—3

TERCERA CARRERA — 1.300 metros.— Premio SEVERIN.— Condicional.— A las 14.05 horas.

S. Arellano	1 Mandato . .	55 1	E. González	Ch. Iquem	Marina	6
R. Arredondo	2 Lockheed .	54 4	A. Martínez	M. Cross	La Virtuosa	0—0
N. Obregón	3 Laurie . .	52 8	O. Sarmiento	Oropel	Fairest	0
S. Pérez	4 Payasito .	52 5	G. Pérez	Parsi	S. Timbrar	0—0—0—0
J. Farías	5 Pullover .	52 7	O. Silva	Scheurweiler	Pulga	0—0—0—0
J. Monardes	6 Tierna . .	52 10	L. Alvarez	Faubourg	S. Spoon	0
C. Astorga	7 Pistolina .	51 3	I. Saavedra	Pistolet	Maicena	6—4
D. Santibáñez	8 Romanina .	51 9	J. González H.	W. Prince	Chiara	0—0
J. Pacheco	9 B. Roja .	49 11	L. E. Vásquez	Lafontaine II	Revolta	6—0—0—0
H. Quijada	10 Bayonesa .	48 6	R. Bernal	Hardendale	Q. Pupeta	6—3—0—5
A. Orellana	11 M. Raro .	48 2	F. Parisi	G. Strategy	Balandra	3—0—6—4
L. Vásquez	12 Canela . .	47 1	R. Saavedra	C. Lite	Koqueta	5—0—4—0
S. Azócar	13 Etolia . .	46 14	A. Breque	Holmbush	A. Clifford	4—0—0—5
R. Durán	14 Siña . .	45 11	O. Urbina	Abarquero	Flojera	0—0—5—0

CUARTA CARRERA.— 1.500 metros. — Premio SOFANOR.— 6a. Serie.— A las 14.40 horas.

J. Manríquez	1 Alade . .	54 16	O. Aliaga	Pilmaiken	Alzada	6
R. Arredondo	2 R. Inca . .	47 7	O. Aliaga	Ch. Lacoix	Gabardina II	2—6—5
J. Gálvez	3 Duela . .	54 8	G. Mancilla	Castiglione	H. Flag	3—3—3—0
H. Soto	4 Terrenino .	52 11	G. Mancilla	P. Row	Sátira	— — — —
E. Romero	5 Langostino	54 9	O. Urbina	Florete	Cocarde	4—5—2—4
H. Obregón	6 Welfare .	53 13	G. Sarmiento	Florete	B. Fairice	0—3—3—1
J. Farías	7 Arcoles . .	52 14	D. Sandoval	Barrance	Altruista	0—4—5—0
A. Orellana	8 Leustas . .	52 3	J. Romero	T. Crown	Precisa	5—2—5—0
S. Arellano	9 P. al Viento	52 2	A. Padovani	Ember	La Coquito	3—0—4—1
N. Bravo	10 Al Galope .	51 5	N. Alcántara	Al Capone	Invicta	6—0—0—0
J. Pacheco	11 Brisamarina	51 12	D. Alvarez	Riffendi II	Ch. Star	6—0—3—1
S. Benavides	12 Gastadora .	51 6	E. Spires	D. Devil	Glo	3—5—0—2
J. Miranda	13 Chimbona .	48 4	O. Castillo	Monty II	Chimba	6—0—0—0
H. Quijada	14 Pampi . .	48 1	L. Valle	Nalal	Q. of Sea	4—5—0—5

QUINTA CARRERA. — 1 400 metros. — Premio EDUARDO COOPER.— Especial.— A las 15.15 hrs.

O. Saavedra	1 Fastuosa .	60 2	L. E. Vásquez	Bayano	S. Day	1—3—6—3
R. Arredondo	2 Jubiloso .	57 1	D. Sandoval	Bufón	Juleño	4—1—1—1
G. Saavedra	3 Amallada .	56 4	L. E. Vásquez	Vejuir	Amaya	1—6—6—1
E. Muñoz	4 Estrato . .	55 3	F. Parisi	Hooligan	Emborne	3—0—1—0
N. Bravo	5 El Andaluz	50 5	U. Bravo	Huemul II	Andaluzia	4—4—2—0

SEXTA CARRERA.— 1.500 metros.— Premio SAN DALO.— 1a. serie.— A las 15.35 horas.
Primera válida para la apuesta triple.

N. N.	1 Radiante .	58 4	H. Jara	H. Born	M. Mabel	— — — —
G. Saavedra	2 L. Dia . .	54 2	O. Sarmiento	Gallardo	L. Fog	6—4—3—2
S. Benavides	3 Libertita .	53 3	O. Castillo	Liberty	Fusta	— — — —
J. Pacheco	4 Malifax . .	53 8	E. Spires	Murmullo	Samarinda	4—6—6—5
R. Arredondo	5 Flaubert .	52 2	G. Mancilla	Atophan	La Flecha	0—6—1—2
C. Astorga	6 Dior . . .	51 9	J. González H.	Madara	Damiani	6—6—5—0
R. Núñez	7 C. Filho .	50 3	O. Urbina	Hardendale	Lérida	0—0—0—1
J. Manríquez	8 El Treuaco .	50 1	O. Manríquez	Gallardo	Francia	0—5
S. Arellano	9 M. Rosalinda	50 6	A. Martínez	Z. Azul	Huicanita	1—0—3—3

SEPTIMA CARRERA.— 1.500 metros. — Premio SUNDAY.— 5a. serie.— A las 16.30 horas.
Primera válida para la apuesta doble.

E. Romero	1 Indigo . .	57 1	H. Garretón	Ch. Iquem	Iruecha	0—0
A. Orellana	2 Gien . . .	53 3	R. Saavedra	Ghirlandalo	Antioquía	4—3—1—4
S. Pérez	3 Mi Reina .	53 8	O. Pérez	Buffón	Vibrante	5—1—0—0
S. Benavides	4 Bufido . .	53 5	D. Araya	B. Bura	Niuska	0—6—0
J. Pacheco	5 L. Caracolina	52 11	L. E. Vásquez	Z. Azul	Hipólita	4—3—0—1
J. Farías	6 Nankin . .	52 7	H. Jara	N. ed-Din	F. Trick	0—3—0—0
R. Arredondo	7 Pepina . .	52 14	D. Alvarez	J. Blood	Vampi	5—4—0—3
C. Astorga	8 Tamoreo .	52 9	J. González	A. Meridian	Tostada	6—0—2—0
N. Bravo	9 Cabañero .	51 2	F. Gallegullos	Leicester	Cabaña	0—0—2—6
S. Azócar	10 Lubiena .	51 10	R. Bernal	Le Tellier	Pinta	2—1—4—3
J. Gálvez	11 Sin Seña .	51 16	O. Aliaga	Meyerling	S. Chistar	4—1—5—1
S. Arellano	12 Eterolf . .	50 12	A. Martínez	Florete	Rosana	3—0—0—0
J. Manríquez	13 Sircam . .	50 2	O. Manríquez	Cambronne II	Signorinetta	2—0—0—0
J. Monardes	14 M. California	49 6	H. Alcántara	Franqueo	California	0—0—0—0

OCTAVA CARRERA.— 1.500 metros. — Premio SALAMERO.— 4a. serie.— A las 5.05 horas.
Segunda válida para la apuesta triple.

E. Romero	1 Noromo . .	55 7	O. Castillo	Flexion	Nora	1—0—0—0
R. Arredondo	2 Espumoso .	54 6	D. Bernal	Brazza	E. del Sur	5—0—5—6
S. Azócar	3 Sunfall . .	49 11	D. Bernal	Liberty	La Tribu	2—1—4—6
H. Quijada	4 Jim	54 8	A. Padovani	My Chum	Luminaria	5—5—4—0
J. Farías	5 D. Brown .	52 4	H. Jara	B. Brown	Salquemada	2—0
N. N.	6 L. Maitenes .	51 9	H. Jara	Licenciado	Bordalba	— — — —
C. Astorga	7 F. Dorada .	52 5	H. Navarro	Atophan	La Flecha	4—6—0—3
S. Arellano	8 Deriva . .	51 1	J. González	Bayard III	D. Light	0—5—4—2
S. Pérez	9 Espejuelo .	51 14	O. Pérez	Florete	Bienfaitrice	0—6—0—0
J. Pacheco	10 Marignan .	51 2	F. Gallegullos	T. of T. Cities	Mandragora	6—1—0—2
A. Orellana	11 Porcia . .	51 10	H. Garretón	L'Estié	Pinta	6—4—1—5
L. Vásquez	12 El Gerila .	49 3	R. Saavedra	W. Honey	Whiteland	0—0—0—0
L. Arquero	13 Valeroso .	49 13	L. Alvarez	Agasajo	Zircon	5—1—6—0
H. Obregón	14 Vendaval .	48 12	D. Alvarez	Afghan II	Verona	0—0

NOVENA CARRERA.— 1.500 metros. — Premio SAMMY.— 3a. serie.— a las 17.40 horas.
Segunda válida para la apuesta doble.

O. Saavedra	1 Agradale .	57 9	I. Saavedra	Terek	Athara	6—1—0—0
A. Orellana	2 Querendón .	50 13	I. Saavedra	Cockney	M. Shackleton	0—0—5—4
G. Saavedra	3 Florcina .	56 2	J. González	Florete	Capúa	2—6—1—0
M. Carrasco	4 Interino .	54 10	H. Navarro	Lafontaine II	Iloca	3—0—0—0
H. Soto	5 R. Citus .	54 12	B. Alcántara	Roldán	Rabieta	0—0—3—0
S. Benavides	6 Coctana .	52 5	D. Araya	Hardendale	C. Rica II	3—0—1—3
S. Arellano	7 Folklore . .	52 6	L. Alvarez	Lafontaine II	Frialdad	3—0—0—6
R. Arredondo	8 Mayyar . .	52 7	D. Bernal	My Chum	Musulmana	5—0—3—3
J. Farías	9 Plenitud .	52 1	O. Silva	Lucio	Pilada	6—0—0—0
S. Azócar	10 La Luchita	50 4	R. Bernal	Hardendale	C. Abajo	3—4—0—0
J. Pacheco	11 Warm . .	50 8	O. Castillo	W. Honey	Caronba	5—3—0—5
G. Núñez	12 Calimba .	49 3	R. Saavedra	Barranco	Calindra	0—0—0—0
R. Durán	13 Parlament.	49 11	A. Martínez	Roldán	Maida	0—0—1—3

DECIMA CARRERA.— 1.500 metros.— Premio SA BELLE.— 2a. serie.— a las 18.20 horas.
Tercera válida para la apuesta triple

N. Bravo	1 Campanil .	55 10	U. Bravo	Angelillo	Campanada	0—0—0—6
G. Saavedra	2 Minuta . .	55 6	R. Saavedra	Amontillado	Minoria	0—1—5—0
C. Astorga	3 Moreno . .	55 9	J. González	E. Vital	Morenita	0—0—0—0
R. Arredondo	4 Serafín .	55 7	A. Martínez	Boato	Capua	0—0—0—0
J. Pacheco	5 El Bombo .	54 8	G. Mancilla	Atophan	La Bamba	6—0—0—3
H. Quijada	6 Lesseps . .	54 14	A. Padovani	B. Fox II	Loveless	0—0—3—3
A. Orellana	7 Quemadora .	54 11	I. Saavedra	Manipour	Quena	2—3—0—4
H. Soto	8 Hombrazo .	53 2	H. Alcántara	S. Guard	N. Polar	2—0—0—0
D. Santibáñes	9 Tonifare . .	52 4	O. Leiva	S. Fare	Tónica	0—0—4—0
N. N.	10 El Espinte .	51 1	H. Jara	Brazza	C. Abarca	— — — —
R. Obregón	11 Monigote .	50 3	D. Alvarez	C. Life	Manaos	0—3—2—1
S. Pérez	12 Never . . .	50 12	O. Pérez	Antar	Argisa	3—0—5—4
F. Anfílz	13 Paraíso . .	49 13	L. Valle	W. Prince	Pasionaria	3—0—3—0
S. Arellano	14 Quiqui . .	49 5	O. Manríquez	Flauas	Jiji	1—1—6—0

Hipódromo Chile

APUESTAS COMBINADAS Y CARTILLAS

Oficina en pleno centro.

ESTADO 42

Primer piso

MUEBLES

LIQUIDAMOS

GRANDES REBAJAS. 20 MESES PLAZO.

Muebles Normando Maño, Pino, Livings, Comedores, Muebles sueltos

MUEBLERIA SUDAMERICA

CATEDRAL 1053. STGO.

YALOSE TENIA UN SOBREHUESO

En el día de ayer, el entrenador Pedro Bagli encontró la explicación al fracaso de su pupilo YALOSE, elemento que el domingo pasado falló pese a correr con toda su confianza.

El hijo de Truis Moulins en Yarda, está por Choker, amaneció con un sobrehueso en uno de los remos delanteros por lo que deberá suspender su training no pudiendo participar en la competencia en que aparecía anotado el próximo domingo.

SOCIEDAD CRIADORES DE CABALLOS F.S. DE CARRERA y TATTERSALL S.A.

LOCAL DE VENTAS: AV. CLUB HIPICO 1450-TEL. 94168

HOY VIERNES, A LAS 4 P. M.

Por orden de los señores Alberto Echeñique L., Pedro Arroyo C., Juan Lyon K. y Edmundo Bordeu A., remataremos en Avenida Club Hípico 1450, los productos de 2 años de los Haras

LLENQUEHUE — SANTA MARGARITA — PENCAHUE y LA CANDELARIA DE BIO-BIO

Hijos de: WELSH HONEY, AFGHAN II, BRISTOL, SANDWOOD, YOUR HIGHNESS, AGUACERO, LE TELLIER, CANDAULES, HIPO, PRINCE, FARFADET, EMULO y LUCKY LORD.

NOTA.— Estos productos están en exhibición en el Tattersall de Avenida Club Hípico 1450 y se rematarán de acuerdo con las disposiciones del Reglamento de Ventas aprobado por el Consejo Superior de la Hípica Nacional.

GONZALO LARRAIN G.
Gerente.

ANTONINA: SI RESPONDE A SU APRONTE, GA

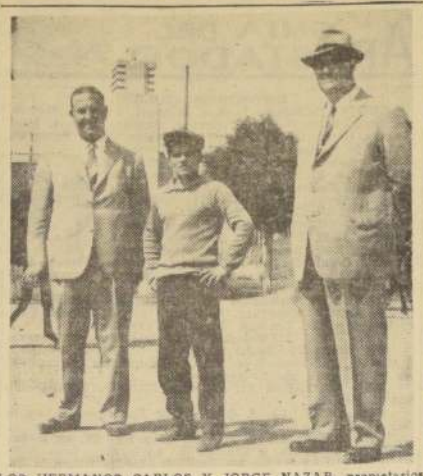

LOS HERMANOS CARLOS Y JORGE NAZAR, propietarios del Stud "Anita", posaron para LA NACION, en compañía del jinete José M. Aravena, fusta habitual de Teseo. Desmintieron así el rumor de que habían dejado "de infantería" al líder de la estadística

GUIA DEL APOSTADOR

CLUB HIPICO

TUVIERON CONTRATIEMPOS: Choromboo, Gjik, Granjero, Surcouf, Sarajevo, Yalosé, Inquisidor, Nantar, Chapultepec, Victimado, La Sin Envidia, Conde Lara, Caudalosa, Trotamundo, Arcana, Satélite, Gran Puyehuito, Cusilelfu, Gregory Peck, Calerano, Fulgor, Siempre Magallanes, Río Apure, Trambelo, Gran Clarín, Asién, Melekzamán, Despistada, Casalis, Cantaniña, Mayor, Bel Ami, La Buly.

LLEGARON ULTIMOS Y PENULTIMOS... PODRIAN SORPRENDER... Sarajevo, Baracaldo, Mateo, Chapultepec, Conde Lara, Bier Hall, Don Villa, Felipe, Caracola, Giguela, Despistada, y Bel Ami.

UN JINETE BIEN MONTADO: Aurelio Núñez.

UN BUEN TRABAJO PARA LA CARRERA ESPECIAL: Satélite, 1.200 metros en 1.20 2.5, con J. M. Aravena.

UN SORPRESA EN LA CARRERA ESPECIAL: FELIPE (12) con Sergio Escudero.

UNA CARTILLA A GANADOR: Imperioso (8) en la 6a. y Victimado (4) en la 7a.

UNA CARTILLA A PLACE: Pebetero (16) en la 4a.; Yillita (11) en la 10a. y Cimbrón (9-A) en la 12a.

GUIA DEL APOSTADOR PARA EL CLUB HIPICO DE SANTIAGO.

FORMULAS PARA LA DOBLE:
1) Recanto (10) en la 2a. y Baldón (8) en la 4a.
2) Agresor (1) en la 2a. y Byron (10) en la 4a.
3 Recanto (10) en la 2a. y Byron (10) en la 4a.

FORMULAS PARA LA TRIPLE:
1) IMPERIOSO (8) en la 6a.; Shadow (6) en la 9a., y Master (2) en la 11a.
2) INQUISIDOR (4) en la 6a.; Huamballí (9) en la 9a., y Cataviento (15) en la 11a.
3) Imperioso (8) en la 6a.; Shadow (6) en la 9a., y Hill Master (2) en la 11a.

ATENCION A LOS DESCARGOS:

PRIMERA CARRERA: R. Medel (Dantiac), 1 kilo; V. Bravo (Lavandero), 4 kilos; B. Parra (Pandión), 4 kilos; C. Galdámez (Por mitades), 4 kilos.

SEGUNDA CARRERA: B. Parra (Granjero), 4 kilos; C. Galdámez (Pío Pío), 4 kilos; M. Lazzus (Platino), 2 kilos; J. Adame (Lucanor), 1 kilo.

Por las Pistas

¿Puede un ejemplar mejorar en un mes? ¡Sí...! Esta respuesta afirmativa la obtuvimos de un veterinario, un entrenador, un propietario de caballos y también de un jinete. Nosotros lo considerábamos igual, pero queríamos tener otras opiniones y ellas son afirmativas. Después de esto pensamos que tal vez, el castigo del trainer José R. Quinteros puede estar de más, ya que Correltuana, cuando ganó reaparecía después de más de un mes de ausencia de las pistas. El Directorio del Hipódromo Chile, al parecer, tan bien lo comprendió igual y no amplió el castigo, que desde ya es exagerado.

OTRA DE MARIO VALDIVIESO: como muchacho muy modesto, quienes se allegan a él tenían interés en saber cual sería el destino que tomarían los escudos que ganó por primera vez. Muy sonriente expresó:

—Me compraré inmediatamente una bicicleta, pues todas las mañanas debo hacer largas colas en el paradero de los buses, para venir a trabajar. Si me sobra, me compraré "una pinta"...

"UN GRAN CARIÑO y un eterno recuerdo se guarda en la hípica argentina, de Juan Zúñiga y Juan Araya. Siempre se habla con especial simpatía..."

Esto lo dijo Jorge Caro, el día que charlamos con él y agregaba:

—Hacerse querer en Buenos Aires cuesta una enormidad y ellos se hicieron admirar...

No es la primera vez que oímos esto. Juan Zúñiga y Juan Araya, ahora ambos en Chile, supieron, en la ciudad del obelisco, dejar su nombre con eterno presente. Leguisamo, en una oportunidad, de ellos habló con respeto y admiración. Lindo ejemplo para los profesionales de nuestros días, que a veces el prestigio de su tierra no lo saben valorar.

AGA CAN.

CORPORACION DE LA VIVIENDA

PROPUESTA PUBLICA

VENTA DE MAQUINARIAS, HERRAMIENTAS Y REPUESTOS DE LA PLANTA DE ARIDOS DE LA INSTITUCION, UBICADA EN OCHAGAVIA N.o 3013, SANTIAGO

Se pone en conocimiento del público en general, que la institución ha dispuesto la venta de la maquinaria trituradora, separadora y lavadora, con agregados de repuestos y herramientas, instalada en su Planta de Extracción de Aridos, en Ochagavía N.o 3013, Comuna de San Miguel. Bases y antecedentes se encuentran a disposición de los interesados en Oficina de Industrias, Materiales y Reparaciones, Arturo Prat N.o 48, 4.o piso, de lunes a viernes, entre 14.30 y 17 horas.

Las ofertas se reciben hasta el 22 de noviembre, a las 16 horas, en la sección referida.

VICEPRESIDENTE EJECUTIVO

PASO 500 METROS EN 31 SEGUNDOS SIN SER EXIGIDA

Antonina cumplió uno de los mejores trabajos en la pista del Club Hípico. Montada por Carlos Sepúlveda pasó 500 metros en 31 segundos viéndose muy entera al final. De responder a ese cotejo puede ganar.

Más aprontes a continuación;

400 metros

VIENTO NEGRO, B. Parra, y ROSA GIL, A. Núñez, en 24 4/5; iguales.

ADDAX, R. Valenzuela, en 25 2/5.

500 metros

ANTONIA, C. Sepúlveda, en 31.

CHAONA, C. Sepúlveda, en 31 2/5.

CARACOLA, O. Muñoz, en 31 1/5.

QUELTEHUE, J. M. Aravena, en 30 3/5.

AVANZADA, E. Araya, en 32 2/5.

HILL MASTER, P. Ulloa, en 32 2/5.

KING JOHN, C. Galdames, en 31 2/5.

MARILITA, P. Ulloa, en 31.

MATEO, aprendiz, en 31 2/5.

HAMURABI, R. Valenzuela, en 31 1/5.

DON VILLA, C. Sepúlveda, en 30 2/5.

TIO MONO, J. Araya, en 30 2/5.

BOREAL, J. Caro, en 32 2/5.

600 metros

EPIGRAMA, A. Núñez, en 39.

AMBO, E. Núñez, en 37 3/5.

AYBAR, D. Basoalto, en 38.

BRICKETAZO, C. Galdames, en 39.

MISS LOCURAS, C. Sepúlveda, en 38 2/5.

O'BRIAN, B. Parra, en 41; sin apuro.

LA SIN ENVIDIA, O. Muñoz, en 37 3/5.

PIO PIO, C. Galdames, en 37 2/5.

BLACKBUSHES, J. Araya, en 38.

CARA LINDA, C. Galdames, y LUPAKO, D. Reyes, en 37 3/5; Cara Linda 2 cuerpos.

FISTON, C. Galdames, en 38 4/5.

PALMERO, J. Castro, en 38 3/5.

FAZENDEIRO, J. M. Aravena, en 41 2/5; sin apuro.

700 metros

TOXINA, J. Araya, en 45 3/5.

EBANISTA, J. Caro, en 46 1/5.

YACOTI, R. Parodi, en 45.

MUZHNIEK, F. Toro, en 46.

DANTIAC, R. Medel, en 45 3/5.

AGAIN, R. Madariaga, en 45 4/5.

BIG DANDY, A. Jaque, en 45 3/5.

VIEROL, R. Valenzuela, en 45.

BLUE FOG, P. Muñoz, y CANTANINA, C. Galdames, en 44 1/5; Blue Fog, por un cuerpo.

800 metros

SABIO, L. Espinoza, y DORALISA, C. Cepúlveda, en 52 2/5; Doralisa, por dos cuerpos.

IDENTICO, R. Medel, en 54 2/5.

EL JERARCA, C. Sepúlveda y BEL AMI, J. Caro, en 54; El Jerarca por tres cuerpos.

AGRADECIDA, R. Madariaga, en 52 3/5.

PIREO, B. Parra, en 53.

PURO CHILE, J. M. Aravena, en 51 2/5.

TABACAL, C. Sepúlveda, en 52 2/5.

LA BULLY, S. Escudero, en 54.

1.000 metros

PRINCE MEDICIS, H. Pilar, en 1.6.

PHARASHIMA, H. Pilar, en 1.6.

NINO, H. Pilar, en 1.6.

RAPIÑA, J. M. Aravena, 1.8 2/5.

1.200 metros

CHOROMBO, E. Araya, 1.20 3/5.

OJO DE TIGRE, O. M. en 1.24.

2.545 metros (vuelta y 400 metros)

PICARQUIN, R. Parodi, 2.36 2/5; en 2.29, primera vuelta.

DON GERO, P. Ulloa, en 3/5; primera vuelta 2.28.

Arriba y Abajo

DESPUES de ver que un señor acierta una cartilla de 10.000 escudos y a ganador, nada menos, uno tiene perfecto derecho a preguntar, ¿qué comerán?... ● Le pusieron un teojos a Mauco y de esta manera el potrillo el [illegible] nes se vio muy dócil cuando fue a hacer su aparición en la arena palmeña. Dicen que ahora no dejará que hacer en la partida, pero, de todos modos, [illegible] varán el pañito para taparle la cabeza. ¿Terminará corriendo en carreras de "ensacados"...? ● Pomelo le cambiaron jinete. Pedro Ulloa tratará de convertir en triunfador al hijo de Jardinero. ¿Será cuestión de jinete? ● Pudo ser más serio el accidente de Carlos Pezoa en el Hipódromo Chile. Por lo menos, cuando salió por el aire, [illegible] otros pensamos en un accidente de serias consecuencias. Pero ya lo ven Uds.: sólo una pequeña lesión a la clavícula y tendremos en actividad a Pezoa dentro de tres semanas más o menos. Un milagro. ● Jinete de muchas condiciones. Jaime Amestelly se está malogrando. Y tenemos la obligación de decírselo. Ha adquirido todas las mañas de los "viejos" y tiene, además, las de los [illegible] jóvenes. Total: un montón de aspectos negativos en un jockey de positivas condiciones. Cuidado, jovencito. Por ese camino va muy mal. ● [illegible] conversamos y discutimos el domingo y todos [illegible] tuvimos de acuerdo: en Chile no gustan los campeones. Lily Pons es un ejemplo. Muchos [illegible] garon contra ella por esa "enoooorme" satisfacción de verla perder. Una pregunta, ¿y por qué no descartaron? ● Están volviendo de a poco los [illegible] netes chilenos que actuaban en Brasil. Emilio Castillo ya está entre nosotros y también el [illegible] Osvaldo Ulloa, que aunque regresa a Brasil, vuelve a "tantear" el ambiente. Parece que por esos lados la situación del turf no es muy buena. ● ¿[illegible] tos? ¡Para qué vamos a hablar de burros esta [illegible] mana! Mejor, cantemos todos: "Angélica, cuando te nombro, me vienen a mi memoria..." ¡Hasta el viernes!

DON SAMUEL

SOCIEDAD CRIADORES DE CABALLOS F.S. DE CARRERA y TATTERSALL S.A.

LOCAL DE VENTAS: AV. CLUB HIPICO 1450-TEL. 94168

MAÑANA SABADO, A LAS 4 P. M.

Por orden de los señores Constancio Silva M., Ernani Parodi M., Francisco Montané U., José V. Iñiguez T., Vicente Iñiguez F., Jorge de la Cerda L. y Alfonso Rodríguez Y., remataremos, en Av. Club Hípico 1450, los productos de dos años de los Haras

LAS ORTIGAS — PARRAL — SAN JORGE — POPETA y productos de los señores JORGE DE LA CERDA y ALFONSO RODRIGUEZ Y.

Hijos de SOUEPI, BOABDIL, KAIFAS, CAMBRONNE II, ARENALES, ABARQUERO, GAYWOOD, LAFONTAINE II, HARDENDALE, CASTIGLIONE, TRIBLE CROWN, LE TELLIER, HOLMBUSH, LIBERTY y BASILEUS II.

NOTA.— Estos productos están en exhibición en el Tattersall de Avda. Club Hípico 1450, y se rematarán de acuerdo con las disposiciones del Reglamento de Ventas, aprobado por el Consejo Superior de la Hípica Nacional.

GONZALO LARRAIN G.
Gerente

EN LA HORA DEL MUNDIAL...

...sea GRATIS EL CAMPEONATO EN SU Propio TELEVISOR

AL COMPRAR SU RELOJ PIDA EL CUPON NUMERADO Y PARTICIPE EN LOS SORTEOS ANTE NOTARIO DE TELEVISORES PARA EL MUNDIAL QUE OBSEQUIA

PIE 3 SALDO 10 MESES

RELOJERIA GABOR

ESTADO 91 - 5.º PISO

Próximamente: también en ESTADO

EN ARICA JUGARAN UNION Y PARTIZAN

Por 100 por partido ganarán los jugadores de la UC.— Falcón es posible que vuelva a Palestino.— Se modificó el programa del fútbol: la reunión anunciada para el domingo, en Santa Laura, se adelantó para mañana en la tarde, en el mismo campo

Futbolerías

La Unión Española firmó contrato con Partizan, de Yugoslavia, por dos partidos: uno en Santiago y el otro en Arica. Los encuentros se realizarán entre el 8 y el 15 de diciembre de 1962. El partido en Arica se pidió Partizan tomando en cuenta la posibilidad de que la selección de su país se corresponda actuar en el Mundial y así les sirva para conocer todo lo relacionado a clima, hoteles, estadios, etc.

Palestino hará debutar en su primer partido a un centrocampista de nuevo con el argentino Falcon que actualmente está en Estudiantes de la Plata, y que ha manifestado mucho interés por volver a Chile.

FALCON: El próximo año regresa de nuevo en Palestino.

(|) Everton rescindió el contrato a Reinaldo Coloma, el marcador de punta que pertenecía primitivamente a Wanderers de Valparaíso. El pequeño defensor caturro no rindió en Viña en la medida supuesta, pero se mantiene en buenas condiciones físicas y espera el próximo año continuar en el fútbol profesional en algún otro instituto.

(|) Una agradable sorpresa constituyó para los miembros del Comité del Mundial que viajaron recién a Arica, comprobar que el Estado de la ciudad nortina se encuentra totalmente terminado, faltando sólo liquidar algunos pequeños detalles. Tendrá este escenario del campeonato de 1962, capacidad para 25 mil personas, cómodamente instaladas. Según lo expresaron unos técnicos europeos que lo visitaron, el estadio ariqueño será el más apropiado del país para la instalación de la televisión, superior incluso al Nacional de Santiago. El césped del campo está sembrado y podrá usarse a fines de marzo, vale decir, que al iniciarse el torneo estará en óptimas condiciones.

(|) Por acuerdo del H. Directorio de la Asociación Central y a petición de los cuatro clubes participantes, el programa fijado para el domingo en el Estadio Santa Laura, se trasladó al sábado en el mismo escenario. El programa quedó en consecuencia así: Sábado 11 de noviembre, Santa Laura, 15 horas: Palestino-O'Higgins; 17 horas: Unión Española-Rangers. Estadio Nacional, 20.30 horas: Universidad de Chile-Ferrobádminton; 22.30 horas: Colo Colo-Audax Italiano.

O El Campeonato de Reservas continuará jugándose el próximo martes, conforme a la programación que sigue:

Estadio Maestranza San Bernardo: 16.30 horas, San Bernardo Central con Iberia.

Estadio Santa Laura: 15 horas, Universidad de Chile con Santiago Morning; 17 horas, Unión Española con Green Cross.

Estadio Independencia: 15 horas, Universidad Técnica con Palestino; 17 horas, Universidad Católica con Ferrobádminton.

Estadio Walter Müller: 15 horas, Audax Italiano con Walter Müller; 17 horas, Colo Colo con Magallanes.

O Sin modificaciones en su equipo se presentará Universidad Católica el domingo, en su cancha, ante Wanderers, de Valparaíso. Entrenaron ayer, lo harán hoy, y luego se concentrarán en el Hotel Rocas de Santo Domingo. La directiva católica estableció como prima fija para los partidos que restan la suma de 100 escudos por match ganado y 50 por cada empate.

O Los dirigentes de Green Cross están estudiando la posibilidad de realizar una jira a las ciudades del norte de Argentina, para los primeros meses del año próximo. El cuadro profesional albiverde jugaría en Mendoza, Rosario, Misiones, Santa Fe y Posadas, y posiblemente extendería la jira a Asunción (Paraguay).

Luego emprendería viaje por los países del Pacífico, para actuar en Lima, Guayaquil, Cali, Bogotá, San José de Costa Rica, México, Estados Unidos y Canadá.

Para cumplir esta empresa, Green Cross solicitará el concurso, en calidad de préstamo, de algunos cracks de Boca Juniors y Racing. Igualmente, hará gestiones para que los acompañe Néstor Rossi, actual director técnico de River Plate, quien, junto con cumplir esta misión, formaría en el cuadro como centrohalf.

SERGIO VALDES: Número 4 de U. Católica. Desde el domingo empiezan a cobrar él y sus compañeros 100 escudos por partido ganado.

CAMPEON SUDAMERICANO

El capitán Luis Gallo, en brillante actuación, se clasificó campeón de espada en el primer torneo sudamericano militar que se está efectuando en Buenos Aires. Con 6 victorias y sólo dos derrotas, el excelente tirador nacional confirmó así el eficiente estado de preparación con que llegó al evento, y después de obtener el campeonato de Chile en pentatlón moderno. También debe intervenir en sable, la otra arma en que se combatirá, junto con los capitanes Jorge Bejerano y Edgardo Romero.

VOLEIBOL:

Club de Regatas Lima se presentaría en Santiago

El equipo que adiestra nuestro conocido Guillermo Duffoo, jugará varios partidos en La Paz. Damas de las "UES" animan mañana su tradicional clásico

(|) En los Gimnasios Maccabi y Universidad Católica prosiguen mañana los partidos correspondientes al Campeonato de Clausura del Voleibol santiaguino. Los encuentros programados son: GIMNASIO MACCABI: 19 horas, Maccabi con Universidad Católica "B". Honor, damas. GIMNASIO U. CATOLICA: 19 horas, Deportivo Nacional con YMCA, reserva varones; 19.45, U. de Chile con U. Católica "A". Honor, damas.

(|) El equipo masculino de la Universidad Católica debutó con un holgado triunfo sobre su clásico adversario, U. de Chile, en el Torneo de Clausura. La anotación del match fue 15/3, 15/8 y 15/11 favorable a los cruzados, que formaron con todos sus titulares: Veloso, Campero, Patricio y Hugo Grisanti, Blanco y Jorquera. Muy bien estuvieron en esta ocasión Campero y Hugo Grisanti, los mejores valores de la cancha. La "U", sin entrenamiento, poco fue lo que produjo, salvándose de dura crítica sólo por su notable espíritu deportivo.

(|) Guillermo Duffoo, entrenador peruano que estuvo trabajando en Santiago, comunicó por carta a amigos que el equipo femenino Regatas Lima, que el dirige, jugará varios partidos en La Paz, Bolivia, a fines de este mes, y advierte que si algún equipo local se interesa, la jira se puede prolongar hasta nuestra capital. Regatas Lima es el actual campeón de Perú y la base de la selección nacional que se preparaba para intervenir en los Juegos Bolivarianos de Caracas. Perú no llevará vóleibol a los Juegos y de ahí el interés del coach por salir al exterior. Duffoo, además, desea fervientemente volver como entrenador a Santiago y para el objeto dejó muy adelantadas las gestiones con Universidad Católica.

(|) Deportivo Manquehue formó recientemente la rama de vóleibol y sus dirigentes están vivamente interesados en ingresar a la Asociación Santiago. Como primera medida contrataron los servicios de Hernán Duarte, entrenador del equipo campeón de Santiago, Vida Sana, y uno de los preparadores jóvenes de más porvenir. Duarte tiene a su cargo los equipos femenino y masculino del Club Alemán.

(|) El directorio del Instituto Vida Sana ofrecerá mañana, en su sede social, una manifestación al primer equipo de vóleibol, con motivo de haber obtenido en brillante forma el título de campeón de Santiago. Se aprovechará la ocasión para entregar los diplomas correspondientes y recibirse oficialmente del trofeo ganado. Seguirá a la manifestación un baile social.

Chocan dos noqueadores: Hernández con Mejías

Puede ser el mejor combate de la reunión de esta noche.— 14 peleas figuran en el programa de la 7a. etapa del Nacional de aficionados.— No se autorizó la pelea de H. Loayza con D. Ossandón

Boxeo al DIA

● A las 21.30 horas en punto, comenzará esta noche en el ring del Teatro Caupolicán, la séptima rueda (octavos finales) del Campeonato Nacional de Aficionados 1961. El programa fijado inicialmente para esta etapa, que dimos en nuestra edición de ayer sufrió algunas variaciones, sin que ello signifique una disminución en el número de combates. Se realizarán siempre 14 peleas de acuerdo al fixture que sigue: Categoría mosca: Nelson Carrasco (Militar) con Alán Araya (Antofagasta); Daniel Olivares (Iquique) con Raúl Bustamante (Puerto Montt). Categoría gallo: Evaristo Ojeda (Ferroviarios) con Sergio Luna (Copiapó); Ramón Mardones (Concepción) con Alfredo Rojas (Santiago). Categoría pluma: Mamerto Vásquez (Viña) con Tránsito Vivanco (Potrerillos); Juan Alvarez (Chuquicamata) con Luis Hidalgo (Fach). Categoría liviano: Adrián Alarcón (Concepción) con Arnaldo Astorga (Copiapó); Sergio Montiel (Punta Arenas) con Emilio Henríquez (Valdivia); Francisco Mejías (Santiago) con Leonardo Fabián (Chuquicamata). Categoría mediomediano ligero: Misael Villoubrón (Concepción) con Eduardo Bustos (Ferroviarios). Categoría mediomediano: Luis Valenzuela (Fach) con Víctor Flores (Santiago). Categoría medio pesado: Orlando Hernández (Valdivia) con Hernán Mejías (Ferroviarios). Categoría pesado: Andrés Marín (Ferroviarios) con Arnaldo Riffo (Federación); Manuel Zúñiga (Federación) con Francisco Aranda Naval). Reservas: Categoría pesado: Ramiro García (Militar) con Fernando Navia (Federación).

ARNOLDO RIFFO: Campeón de la categoría máxima, enfrenta a Andrés Marín, de Ferroviarios.

● A esta altura del torneo ya empiezan a figurar nombres conocidos en el ambiente nacional. En la reunión de esta noche, pelearán, entre otros: Nelson Carrasco, mosca de la Militar; Evaristo Ojeda, gallo de Ferroviarios; Francisco Mejías, liviano de Santiago; Misael Villoubrón, mediomediano ligero de Concepción, y Arnoldo Riffo, campeón chileno de la categoría máxima. Los antecedentes de estos peleadores, algunos de ellos que ya han representado al boxeo chileno en eventos internacionales, y la buena actuación que han cumplido sus rivales de esta noche le otorga al programa gran interés y asegura la posibilidad de ver cotejos de trámite nervioso y con resultados difíciles de prever.

● El directorio de la Federación no autorizó el combate entre David Ossandón y Humberto Loayza por el título de los medianos que posee el zurdo iquiqueño, y que la Asociación de Chuquicamata había pedido hacerlo en su ciudad. En cambio, se aprobó que se efectuara un combate entre ambos peleadores pero con carácter informal sin que en él se disputara el título. Si en esta confrontación, fijada para fines del mes, tiene Ossandón una actuación satisfactoria se daría el pase para una pelea por el título. Esto lo resolverá en definitiva la Federación, luego de oír el informe que sobre el combate dará un director designado especialmente para este efecto.

● Nuestro corresponsal en Pilpilco nos informa que allí se efectuó no hace mucho una velada a cargo de peleadores del Club Lord Cochrane de la localidad y de Curanilahue. Los resultados de las peleas realizadas fueron los siguiente: Gmo. Jiménez (Pilpilco), ganó por puntos a Jorge Carrilo (Curanilahue); Erasmo Leal (Pilpilco), superó por puntos a Jorge Alonso Carrasco (Curanilahue); Rosamel Castro (Pilpilco), derrotó por K. O. a Humberto Carrasco (Curanilahue); Luis Merino (Pilpilco), ganó por K. O. a José Lagos (Curanilahue); Audito Vejar (Curanilahue), ganó por K. O. T. a Vicente Mora (Pilpilco); Tanus Anguita (Pilpilco), derrotó por K. O. a Juan Sáez (Curanilahue, y Pedro Velásquez (Pilpilco), venció por K. O. T. a Florentino Mardones de Curanilahue.

LUIS VALENZUELA: Conocido medio mediano de la FACH, combatirá con Víctor Flores, de Santiago.

FRANCISCO MEJIAS: Representa a Santiago en el peso liviano, y su rival será esta noche, Leonardo Fabian, de Chuquicamata.

Preocupación por clásico femenino de básquetbol

Colo Colo.Magallanes, juegan este domingo en el Gimnasio Nataniel. Asociación de Valparaíso celebró 39.o aniversario

■ Intensamente entrenaron ayer los quintetos femeninos de Colo Colo y Magallanes que este domingo en el Gimnasio Nataniel disputarán el tradicional clásico del baloncesto santiaguino. Tanto Colo Colo como Magallanes, contarán para esta ocasión, con sus principales figuras, adelantándose desde ya un lleno en el céntrico gimnasio.

■ El programa completo de la fecha es el siguiente: Gimnasio Famae: 17.15 horas, Chile-Brasil con Favee; 18.45, Famae con Juan Yarur. Gimnasio Nataniel: 17.15 horas, Santiago Morning con Dávila Baeza; 18.15 horas, Ferroviario con Cabrera Gana; 19.15, Colo Colo con Magallanes. De ganar Colo Colo este partido, conquistará nuevamente el cetro de campeón, si vence Magallanes, para lograr la corona, tendrá que superar en cotejos sucesivos a Juan Yarur, Santiago Morning y Ferroviario.

■ En el equipo superior de Juan Yarur debutó recientemente la jugadora Lady Carmen Godoy, seleccionada de María Elena que intervino en el Campeonato Nacional, realizado en Santiago. Con este buen refuerzo, más otra jugadora internacional que firmará sus registros, el club textil espera realizar una buena campaña la próximo temporada.

■ Esta noche viajarán a Talca los jugadores de las selecciones cesteras de Universidad de Chile y Católica, que intervendrán sábado y domingo en un torneo triangular, organizado por el Club Liceo de esa ciudad. Los dos elencos universitarios van con su mejor gente.

■ Finalizado el Campeonato Oficial, las damas del Club Magallanes realizarán una corta jira por ciudades sureñas, presentándose en Concepción, Chillán y Talcahuano. Además las jugadoras albicelestes estudian una posible jira por Brasil, en febrero próximo.

■ La Asociación de Básquetbol de Valparaíso celebró ayer su 39.o aniversario, fecha que muestra a la institución en franco plan de progreso. Preside el actual directorio del baloncesto porteño, el señor Alberto Roch; vicepresidente, Luis Ahumada; secretario, Luis Gómez; tesorero, Macario Cubillos; directores, Demetrio 2.o Ríos, Aldo Raggi, Eduardo Hidalgo, Héctor Parada, Luis Cataldo y Raúl Palma.

CARMEN BLANCO Y PATRICIA NEIRA formarán en el sexteto de la U. C., que mañana enfrenta a su tradicional rival, la "U".

Tenis:

Triunfos para Emerson y Laver

BRISBANE, 9 (UPI).— Roy Emerson y Rod Laver se disputarán el sábado la final del Campeonato de Tenis de Queensland, tras adjudicarse hoy fáciles victorias.

Emerson derrotó a Fred Stolle por 6/4, 6/3 y 6/1, quientras Laver superó a Bob Hewitt, por 6/0, 6/1 y 6/3.

Emerson ganó este título en 1957, 1959 y 1960, y su encuentro del sábado será el primero de una serie para determinar el segundo jugador de individuales de la rueda eliminatoria por la Copa Davis, dando por sentado que Neale Fraser se reponga a tiempo de la operación de bursitis a que fue sometido recientemente.

Darlene Hard, de Estados Unidos, y Yola Ramírez, de México, derrotaron a Lesley Turner y Jan Lehane, de Nueva Gales del Sur, por 6/4 y 7/5, en una recia semifinal de dobles femeninos.

Interesante reunión de motos: Quilicura

El domingo en la tarde se llevará a efecto en el Circuito "Alcalde Raimundo Romo Ruiz", de Quilicura, la atrayente reunión mecánica que ha organizado el E. T. C. Moto Club a beneficio total de las obras de construcción de la Escuela N.o 165, plantel educacional cuyos terrenos ya fueron adquiridos por la Municipalidad de Quilicura.

Vistos los altruistas fines perseguidos, la Federación Chilena de Motociclismo se ha apresurado no sólo en autorizar, sino que también en patrocinar dicha reunión.

El programa que se ha preparado consulta la realización de las siguientes pruebas: 14.30 horas: 20 vueltas (35 kilómetros) para motos hasta de 125 cc. novicios. 15.15: 30 vueltas (52,5 kms.) para motos hasta de 250 cc. fuerza libre. 16, 12 vueltas (20 kms.) para motonetas hasta de 175 cc. fuerza libre, y 16.30 horas, 40 vueltas (70 kms.) para motos hasta de 500 cc. fuerza libre.

Los organizadores, de acuerdo con la Alcaldía, han tomado todas las medidas del caso para que el espectáculo alcance el más señalado de los éxitos.

Polla del Futbol
LA NACION REG. PROP. INT. Nº 16.522
CAMPEONATO PROFESIONAL 1961
SEGUNDA RUEDA

OCTAVA FECHA

PARTIDO	CLAVE
WANDERERS	U. CATOLICA
Santiago Morning	San Luis
Green Cross	Everton
O'Higgins	Palestino
Rangers	U. Española
Colo Colo	A. Italiano
Ferrobádminton	U. de Chile

Nombre .....
Dirección .....
Ciudad ..... Carnet .....

LA MOTONETA DE MAYOR VENTA EN EL MUNDO
Cub
¡TENGALA HOY!
DE NUESTROS 300 PLANES DE VENTAS HAY UNO QUE LE CONVIENE A USTED
REPRESENTANTES PARA CHILE NIETO AUTOS AHORA EN AV. BULNES 194 SANTIAGO

BASES EN LA PAGINA 20

AVISO

SOLICITA CONCESION DEFINITIVA DE SERVICIO PUBLICO PARA ESTABLECER Y EXPLOTAR LINEA DE TRANSPORTE DE ENERGIA ELECTRICA

La Empresa Nacional de Electricidad S. A. está solicitando del Supremo Gobierno que, en conformidad con la Ley General de Servicios Eléctricos le otorgue concesión definitiva de servicio público para establecer, operar y explotar una línea de transporte de energía eléctrica de 13,2 KV, entre Illapel y Salamanca y destinada a suministrar energía eléctrica al pueblo de Salamanca y a los predios rurales por los cuales atraviesa.

La línea partirá desde la subestación Arenal y en su recorrido de 30,045 kilómetros, atravesará los predios siguientes, en las longitudes que se indican. En los de propiedad particular será necesario establecer servidumbre en conformidad con la ley.

NOMBRE DEL PROPIETARIO	NOMBRE DEL PREDIO	LONGITUD EN METROS
Comunidad Tapia Hnos.	Hacienda Lavanderos	20
Fiscal	Camino	23
Comunidad Tapia Hnos.	Hacienda Lavanderos	3.095
Fiscal	Camino	30
Comunidad Tapia Hnos.	Hacienda Lavanderos	1.865
Fiscal	Camino	20
Comunidad Tapia Hnos.	Hacienda Lavanderos	426
Fiscal	Camino	20
Comunidad Tapia Hnos.	Hacienda Lavanderos	1.195
Germán Rieger	Hacienda Peralillo	3.145
Fiscal	Camino	30
Germán Rieger	Hacienda Peralillo	1.440
Fiscal	Camino	20
Germán Rieger	Hacienda Peralillo	2.880
Fiscal	Camino	20
Germán Rieger	Hacienda Peralillo	1.370
Fiscal	Camino	20
Germán Rieger	Hacienda Peralillo	480
Fiscal	Camino	20
Germán Rieger	Hacienda Peralillo	335
Comunidad Ibacache	—	1.490
Comunidad Vargas	—	825
Hans Kratter	—	510
Alfonso Velasco	—	740
Hernán Vargas	—	945
Suc. Tapia	—	905
Fiscal	Camino	20
Suc. Tapia	—	100
Fiscal	Camino	20
Fiscal	Terrenos fiscales	671
Fiscal	Camino	15
Servicio Seguro Social	Terrenos SSS	430
Fiscal	Camino	2.754
Servicio Seguro Social	Terrenos SSS	630
Fiscal	Camino, Cruce FF. CC. y Río	3.334
Luis Escudero	—	411
Fiscal	Camino	20

Se hace la presente publicación en conformidad con la Ley General de Servicios Eléctricos y para que dentro de un plazo de 30 días, contados desde la publicación de la solicitud en el "Diario Oficial", se hagan ante la Dirección General de Servicios Eléctricos y de Gas, por escrito y en duplicado, las objeciones a que haya lugar.

EL INGENIERO DIRECTOR DE SERVICIOS ELECTRICOS Y DE GAS.

LISTO EL ESTADIO DE ARICA.— Hace poco se puso término a la obra gruesa del Estadio de Arica, que servirá de escenario de varios partidos de la Copa Jules Rimet 1962. Según opinión de técnicos alemanes, es el campo que más se acomoda para la televisión.

Sorteo de grupos del Mundial de Fútbol 1962 se adelantará

Cablegrama en ese sentido envío a la FIFA el Comité Ejecutivo.— Congreso de la FIFA.— Felicitaciones

El presidente en ejercicio del Comité Ejecutivo del Campeonato Mundial de Fútbol, Juan Goñi, envió ayer a Ernest Thommen, presidente de la Comisión de Organización de la FIFA, el siguiente cablegrama:

"Para avanzar y solucionar cuanto antes mejor atención, alojamiento y facilidades a los equipos, dirigentes y periodistas, agradeceríamos a la Comisión Organización de la FIFA, determinar a la brevedad posible ciudades subsedes donde actuarán países ya finalistas y próximos vencedores de grupos aún por definir. Dittborn explicará mayores antecedentes".

Como se sabe, la Comisión de Organización de la FIFA acordó en su última reunión de Londres realizar en Santiago, en febrero próximo el sorteo de los grupos entre los 16 finalistas. A cumplirse el sorteo en febrero se retardará la venta de las entradas en el extranjero y también en Chile, ya que los simpatizantes que quieren seguir a determinado equipo no saben qué abono deben comprar.

Hasta el momento de los 16 finalistas están clasificados Chile, Brasil, Argentina, Uruguay, Colombia y México, de la zona Americana. Italia, Alemania, Hungría e Inglaterra, de la zona Europea. Estos nombres serían los que entrarían al sorteo junto con el ganador del grupo 1 (Suecia o Suiza); del grupo 2 (Francia o Bulgaria); grupo 5 (URSS o Turquía); grupo 8 (Checoslovaquia o Escocia); grupo 9 (España o Marruecos) y grupo 10 (Yugoslavia o Corea del Sur).

Congreso de la FIFA.— Por otra parte, la Federación de Fútbol de Chile, se dirigió a Sir Stanley Rous, presidente de la FIFA, solicitando que el Congreso que debe realizar en Chile el organismo máximo del fútbol mundial los días 7 y 8 de junio del próximo año se adelante para los días 28 y 29 de mayo; es decir con anterioridad a la iniciación del Campeonato.

Felicitaciones a México e Italia.— El Comité Ejecutivo envió los siguientes cables de felicitaciones a las Federaciones de Fútbol de Italia y México por su clasificación como finalistas del Campeonato:

"Fed. Fútbol. México. Felicitamos cordialmente selección mexicana brillante esforzada clasificación. Comité Ejecutivo. Pueblo chileno brindarán entusiasta fraternal acogida representantes pueblo hermano. Saludos. Mundifut.

"Federación Italiana Giuoco Calcio. Roma. Felicitaciones por brillante campeón. "Forza Italia". Saludos Mundifut.

Ciclismo en pista y en ruta, el domingo

Interesante festival del C. Internacional Cóndor

El Club Ciclista Internacional Cóndor, la veterana institución pedalera metropolitana que acaba de cumplir 39 años de existencia, pondrá el domingo próximo digno fin a sus festividades aniversarias, con un programa mixto en ruta y en pista de innegables atractivos.

El instituto decano del ciclismo santiaguino ha preparado con tal motivo un interesante programa que arranca a las 8 de la mañana con la prueba caminera "Circuito Las Condes", evento que cuenta con el auspicio de la I. Municipalidad de Las Condes y prosigue en la tarde, a partir de las 14 horas, con una reunión en pista que tendrá por escenario el Velódromo de San Eugenio.

La prueba de la mañana, con largada desde frente a la Municipalidad de Las Condes siguiendo por Avenida Apoquindo, Avenida El Bosque Norte, Vitacura, Tabancura, Av. Las Condes hacia Santiago, calle Charles Hamilton, Subida al Cerro San Cristóbal, Observatorio Astronómico, Los Dominicos y Avenida Apoquindo, se definirá en dos vueltas para los elementos novicios, 3 para los de cuarta y 4 para los campeones de 1a., 2a. y 3a. categorías.

El programa en pista, en el Velódromo San Eugenio, consulta una prueba Australiana, para novicios: 30 minutos con 6 llegadas para 4a. categoría; 1.000 mts. contra reloj, para 3a. categoría y 50 kilómetros, con 10 llegadas, para 1a. y 2a. categorías.

Llegan a Santiago tres figuras del deporte de Europa

Tres destacadas figuras del deporte europeo llegan esta tarde a Santiago, invitadas en el vuelo inaugural de Air France, desde París.

El primero es Simon Harrán campeón del mundo de pelota vasca, que realizará cuatro exhibiciones programadas por la dirigente nacional de este deporte, en el trimquete del Centro Vasco, Vicuña Mackena 547.

También será huésped del deporte chileno el golfista profesional belga Flory van Donk, de destacadas figuraciones en torneos mundiales como la Copa Canadá. Será recibido por la Federación de este deporte, que ha organizado varias presentaciones suyas en conjunto con la Asociación profesional.

Finalmente arribará a Santiago en el mismo avión el jefe de monitores de la escuela francesa de esquí, Jacques Gathiard, quien entrará en contacto de inmediato con la Federación del deporte blanco, que gestiona el viaje de algunos instructores galos para la próxima temporada.

REAPARECIO.— Eliana Bahamondes, que ha vuelto al foso, después de tres años de ausencia. En los últimos torneos ha demostrado que recupera paulatinamente sus condiciones en bala, donde mantiene el record chileno y también en disco. Será una de las figuras del campeonato de la "U" que se inicia mañana.

ATLETISMO:

Torneos de segunda categoría y de la "U" se inician mañana

Programa en el Nacional y estadio de Pedro de Valdivia. Se gestiona que Arica realice el ABC de 1962. Selección para el Iberoamericano de 1962, en marzo, y junto con el torneo nacional

Dos torneos, que se inician mañana, animarán el ambiente atlético. El primero es el de la Asociación Santiago, para atletas de segunda categoría, con programa variado, en el que intervendrán varios elementos que han demostrado condiciones para actuar entre los campeones en 1962.

El programa de la etapa de mañana se inicia a las 15 horas, con 110 metros vallas contra el tiempo, largo y bala, varones, y jabalina, damas. Seguirá a las 15.15 con 100 metros, varones, y disco, 400 metros planos, 1.500 y 5.000 metros, última prueba, a las 17 horas.

TORNEO DE LA "U". — Por su parte, la Universidad de Chile efectuará mañana, en el Estadio del Instituto de Educación Física, de Avenida Pedro de Valdivia, la primera etapa del torneo trofeo "Ministro de Educación".

La intervención de la mayoría de los elementos que actuaron en el Torneo de Primavera, que le dieron a los azules el campeonato de varones y el vice de damas, da interés a su desarrollo. Toro, Pinochet, y Hunsch, en pruebas cortas; Pinochet, en garrocha, y otros, y también los "veteranos" William Tonkin y Hernán Figueroa, son algunos de ellos.

PROGRAMA.— El orden de pruebas, desde las 15 horas, incluye las siguientes: 110 metros vallas, jabalina, damas; garrocha, bala, varones. También, 100 metros, varones; alto, damas; 400 metros planos, 100 metros, damas; largo, varones, y bala, damas; 1.500 metros, jabalina, varones; 5.000 metros, varones, y las postas cortas, damas y varones.

NO SE REUNIO LA FEDACHI.— Por falta de quórum no se realizó antenoche la habitual sesión de directorio de la Federación Atlética.

SELECCION.— Para la selección para el Iberoamericano de España de 1962 se considerarán los resultados del torneo nacional, a efectuarse, posiblemente, en marzo. Como se sabe, y de acuerdo con las bases del evento internacional, se exigirán marcas mínimas para integrar el conjunto. También se ha conversado sobre el sudamericano juvenil del próximo año, y que debe organizar Perú, de acuerdo con lo resuelto en Buenos Aires, recientemente. Lo haría en septiembre.

EL "ABC".— Así, el torneo entre los "grandes", Argentina, Brasil y Chile, podría realizarse a mediados del mismo mes, pero en Chile, posiblemente en Arica.

BAILE DEL ATLETICO ROYAL.— Con entusiasmo está preparando el esforzado club de Quinta Normal este acto a beneficio de sus fondos sociales. Se efectuará mañana, en la sede de la Sociedad "Figueroa Alcorta", Andes 3913, esperándose la importante colaboración de los aficionados.

AUTOMOVILISMO:

Postergada para domingo 19 la prueba "Dos Provincias"

Hoy: cierre de inscripciones y el sorteo

Esta tarde, a las 19 horas, tendrá lugar, en las oficinas del Automóvil Club de Chile, San Antonio 220, segundo piso, el cierre de inscripciones y sorteo reglamentario de corredores encargados de animar el domingo 19 del presente una nueva edición de la prueba de velocidad en ruta, "Las Dos Provincias", para coches de la serie Turismo en Carretera, Fórmula Limitada Chilena y de la serie Carrozados o Standard.

Esta clásica competencia, postergada ya dos veces por sus organizadores (Comisión Deportiva del Automóvil Club de Chile) comprende una distancia total de 293 kilómetros 900 metros, desde la partida a la llegada en Santiago, pasando por Viña y Valparaíso, y, como de costumbre, se definirá en dos etapas.

Entre las figuras de primer plano que se anuncia tomarán parte en esta carrera, destacan: Bartolomé Ortiz, reciente ganador del último Gran Premio Automóvil Club, Santiago-La Serena-Viña del Mar-Valparaíso-Santiago, y cuatro veces triunfador en esta misma prueba; Nemesio Ravera, N.o 1 en el Ranking de 1960 y campeón nacional de automovilismo, vencedor en las "Dos Provincias" de 1959, Raúl Jaras, que después de Bartolomé Ortiz, es el piloto que mayor número de veces ha inscrito su nombre en esta prueba: 1955, 1956 y 1958; Eugenio Velasco, que estuvo a punto de ganarla el año pasado, llegando a la zaga de Ortiz y a sólo 25 segundos de diferencia del crack del Santiago Morning.

RECORD
FAB. DE PUERTAS, VENTANAS Y PERSIANAS
Standard. Entrega inmediata, precios y calidad. Sin competencia
Estudiamos presupuestos.
MADERAS PRENSADAS Cholguán
CHILOE 3970 FONO 5-213 CAS. 1634 — PARADERO 8 GRAN AVENIDA
SAN DIEGO 749 CHACABUCO 31-8

Polla del Futbol
"LA NACION" REG. PROP. INT. Nº 16.522
CAMPEONATO PROFESIONAL - 1961
SEGUNDA RUEDA
OCTAVA FECHA
PARTIDO CLAVE
WANDERERS ... U. CATOLICA ...
Santiago Morning . San Luis ...
Green Cross ... .. Everton ...
O'Higgins ... Palestino ...
Rangers ... U. Española ...
Colo Colo ... A. Italiano ...
Ferrobádminton ... U. de Chile ...
Nombre
Dirección
Ciudad Carnet

CASIMIRES
"DON CHUNCHO"
SANTO DOMINGO 1086
Compre mejor y más barato. Compre sus casimires, donde "DON CHUNCHO" y economizará mucho dinero.
POR CADA CORTE, UNA OVEJITA DE REGALO
Entregue su cupón personalmente a "DON CHUNCHO" o por Correo, a CASILLA 6580
DEPOSITO DE CASIMIRES
DON CHUNCHO
SANTO DOMINGO 1086

Polla del Futbol
LA NACION REG. PROP. INT. Nº 16.522
CAMPEONATO PROFESIONAL 1961
SEGUNDA RUEDA
OCTAVA FECHA
PARTIDO CLAVE
WANDERERS ... U. CATOLICA ...
Santiago Morning . San Luis ...
Green Cross ... .. Everton ...
O'Higgins ... Palestino ...
Rangers ... U. Española ...
Colo Colo ... A. Italiano ...
Ferrobádminton ... U. de Chile ...
Nombre
Dirección
Ciudad Carnet

Desde 1897
FARMACIA Andrade
ALAMEDA 2902 · EST. CENTRAL
Por más de 60 años atiende todos los días del año desde las 8 A.M. a 1 de la madrugada.
Fonos: 90862 · 92340 · 95891

REFRIGERADORES
Fensa
5½ Pie Lº 20 Mensuales
7½ Pie Lº 30 Mensuales
9½ Pie Lº 35 Mensuales
SINTONICE RADIO PRAT DE 14.30 A 15 HRS.
LA CIUDAD CONDAL
ESMERALDA 875

POLLA DEL FUTBOL
LA NACION

Premios finales

1 Furgoneta "Thames", importada por Nieto Autos, Avenida Bulnes 194.
1 Motoneta "Vespa", importada por Nieto Autos, Avenida Bulnes 194.
1 Radio RCA Víctor.
1 Refrigerador Royal Frise, de fabricación FENSA.
1 Reloj "Omega", Constellation, importada por el señor Enrique Corral Pacheco.
1 Reloj pulsera "Tissot", automático, importado por el señor Enrique Corral Pacheco.
1 Máquina de coser "Alfa", de la Casa Torquque Palma, Estado 30.
1 Máquina de coser "Sylvania", de Casa Ordina, Alameda 2981.
1 Bicicleta "BH", española, de Casa Ordina, Alameda 2981.
1 Cámara fotográfica "Adax", de Casa Leber, Agustinas 1078.
1 Máquina de escribir "Triumph", de Dimacofi, Matías Cousiño 68.
1 Biblioteca de Relaciones Humanas, de Librería Renacimiento, Estado 59.
1 Receptor "Victory", de Sintonia, San Antonio N.o 711.
1 Flash electrónico "Braun Hobby", de Alberto Reifschneider, Agustinas 1151.
2 Juegos Taca-Taca, grandes, de la Fábrica de Juguetes Solís, J. J. Pérez 4885.
10 Equipos de fútbol completos (medias, zapatos, pantalón y bolso), obsequio de ALONSO E HIJOS, de Alameda 2815.
50 Juegos Gol King.

BASES

1.— El lector deberá llenar el cupón, colocando en los espacios ad hoc los goles que estima que van a hacer cada equipo en los partidos que se indican y que corresponderán a una misma fecha.

2.— Por cada partido acertado se le asignarán dos puntos; pero si, además, acierta el número exacto de goles que hace cada uno de los equipos, se le asignarán otros tres puntos. Ejemplo: en un partido entre Colo Colo y Unión Española, en los espacios correspondientes, el lector anota Colo Colo 1 y Unión Española 0, y si gana Colo Colo a Unión Española por dos goles a uno, el lector tiene dos pubtos a su favor. Pero si el resultado es tal como lo ha señalado el lector, Colo Colo 1 y Unión Española 0, el lector suma puntos a su favor: 2 por el partido acertado y 1 por el score exacto.

3.— Los cupones se recibirán en Santiago en el local central de LA NACION, hasta las 14 horas del sábado. Además de los locales que se indican en estas bases, en columnas, y en Valparaíso, en la agencia del diario, Avenida Blanco N.o 1161, hasta las 11 horas.

4.— Para que el lector tenga derecho a participar en el Concurso deberá acertar el partido clave (no importa que el score no sea exacto). Si no acierta el partido clave, aunque los otros seis partidos de la boleta sean exactos, el cupón NO PARTICIPARA EN EL CONCURSO.

5.— Si el cupón es enviado dentro de un sobre, el partido clave, con resultado, deberá escribirse en el sobre con letra clara, EN CASO CONTRARIO NO SERA ABIERTO.

6.— Los cupones que obtengan 22 o más puntos tendrán a los premios señalados establecidos para esta fecha del campeonato. Por cierto que el mayor puntaje obtendrá el premio de mayor valor, en forma decreciente en los sorteos del Mundial de Fútbol, y así sucesivamente, en orden descendente.

6.— Los cupones que obtengan más de 14 puntos tendrán a un rol general para participar en el gran sorteo de fin de año, con los premios anunciados en LA NACION. En este sorteo participarán también los cupones de más de 22 puntos, aun cuando haya ganado premio en los sorteos semanales que se harán en cada una de las fechas.

7.— Los lectores podrán enviar cuantos cupones deseen, y los resultados se publicarán a contar de mañana en LA NACION.

Premios para la 7.a fecha (Segunda Rueda)

2 Abonos para los 10 partidos del Campeonato Mundial de Fútbol.
1 Reloj pulsera de Casa Gabor, de Estado 11.
1 Batería de cocina completa, Fanturzi.
1 Despertador "Jaz", importado por Enrique Corral Pacheco.
Enteros de la Polla Chilena de Beneficencia.
3 Máquinas Jugueras a cherro, de Industria Plásticas Garost, casilla 14049.
1 Camisa fina de Almacenes Nelbec, de Alameda 3083.
5 Juegos GOL-KING.
1 Pelota de fútbol de "Alonso e Hijos", Alameda 2815.
1 Disco a elección de Casa Ordina, Alameda 2981.
24 Cajas de Betún Virginia, de Cía. Manufacturera de Aconcagua, casilla 4573, Valparaíso.
3 Delantales, a elección, fabricados por Julia Parra, San Antonio 559 y Diagonal Cervantes 0.
Entradas para un cine en el centro. Cada entrada es válida para dos personas.
2 Frascos gigantes de Gomina Cristal "Vera".

SE RECIBEN CUPONES EN:

SANTIAGO:

LA NACION, Agustinas N.o 1269, Casilla 1-D, hasta el día sábado, a las 14 horas.
SASTRERIA "DANDY", de Jaime Copas, Diego 673-677, hasta el día sábado, a las 13 horas.
FARMACIA ANDRADE, Alameda 2902, hasta el día sábado, a las 13 horas.
CASIMIRES "DON CHUNCHO", Santo Domingo 1086, hasta el día sábado, a las 12 horas.
CALZADOS "POSE", Alameda 735, hasta el día sábado, a las 13 horas.
NIETO AUTOS, Avenida Bulnes 194, hasta el sábado, a las 13 horas.
LA CISTERNA, Municipalidad, hasta las 13 horas del día sábado.
PEÑAFLOR: señora Teresa de Lyon, 21 de Mayo 990, hasta las 12 horas del día sábado.
VALPARAISO.— CORRESPONSALIA DE LA NACION, Avenida Blanco N.o 1161, hasta el día sábado, a las 11 horas.
RANCAGUA.— GASLISUR, Independencia número 457, de lunes a viernes, hasta las 19 horas.
RENGO.— LIBRERIA "EL COMERCIO", Arturo Prat N.o 45, Luis y Enrique Estrado L., de lunes a viernes, hasta las 19 horas.
SAN FERNANDO.— AGENCIA "LA NACION", Manuel Rodríguez N.o 680, señora Amanda Vargas, de lunes a viernes, hasta las 19 horas.
CURICO.— CASA "MORAGA", Peña N.o 772, de lunes a viernes, hasta las 19 horas.

CUPON EN LA PAGINA

FUTBOL EN EL Mundo

80 MIL PERSONAS VERAN LA REVANCHA BULGARIA-FRANCIA

El Estadio Olímpico de Berlín será cancha neutral para el desquite de Suecia-Suiza.— Ambos partidos valen para el mundial del 62.— Clásico entre Holanda y Bélgica.— Escocia ganó 2.0 a Gales.— Combinado italiano venció 2.0 a equipo inglés. Benfica goleó 5-1 a Austria F. C. Susto para los cracks de Juventus, vencedores por 2-1 de Partizán

MARCEL Y ROY, ases del fútbol francés cuya selección tiene un difícil compromiso el domingo, frente a Bulgaria. A los galos les bastará un empate para clasificarse finalistas de la Copa Jules Rimet 1962.

SOFIA, 9 (UPI).— Por "Pepe" Wimmer.— "El Chile" estará en juego el domingo, cuando enfrente el combinado de fútbol búlgaro y Francia se miden en el partido decisivo de la eliminatoria para la Copa del Mundo.

Si logra empatar Francia clasificará participante al Campeonato Mundial, junto con Chile. Pero si los galos ganasen, igualarían puntos con los franceses, que se anularon ya en el torneo inicial de la eliminatoria, y entonces tendrá que disputarse un tercer partido, en cancha neutral.

El estadio Vasil Levski, de esta capital, estará colmado para el encuentro del domingo. Tiene capacidad para 80.000 espectadores, y hace días se agotaron las entradas.

Los expertos búlgaros y las autoridades de la Federación de Fútbol tienen el convencimiento de que su once puede vencer, en cancha propia, al seleccionado de Francia. Pero no tienen el mismo optimismo para el caso de que el partido al tercer partido y en cancha neutral.

El ministro equipo tiene lleva prisa para imponerse en la representación del dominguero, declaró M. Donski, vicepresidente de la Federación Búlgara de Fútbol—, pero es cierto la posibilidad de clasificarnos para el torneo por la Copa del Mundo si hay una definición en campo neutral".

La confianza de Bulgaria en el partido del domingo se acentuó hoy ante las noticias de París de que no formará en el once francés el notable centrodelantero Raymond Kopa, debido a una dificultad en su pierna derecha.

"Lamentamos el contratiempo de Kopa, pero no creemos que pueda ser reemplazado adecuadamente por ningún otro delantero francés", comentó Donski.

(U) BERLIN, 9 (UPI).— Suecia se enfrentará aquí el domingo a Suiza en un partido correspondiente al torneo por la Copa del Mundo, con el telón de fondo que representa la muralla comunista, que divide a esta antigua capital de Alemania.

Los suizos, que llegaron aquí el martes, han estado preparándose para el encuentro decisivo. Ese proceso de preparación comprende desde calistenia a práctica con el balón.

El entrenador Kurt Rappan, que fiscaliza las prácticas, y sus jugadores han elogiado el estado del enorme estadio olímpico.

Los suecos, que llegarán aquí mañana, vencieron ayer a una selección de la prensa, por cuatro goles a uno, en un encuentro de práctica efectuado en Malmoe.

Mañana por la tarde los escandinavos, que anunciarán su alineación sólo el sábado realizarán prácticas en Berlín.

El match es aguardado con gran interés por los berlineses occidentales aficionados al fútbol, que jamás pierden la oportunidad de presenciar encuentros internacionales.

Se calcula que entre 50 mil y 60.000 personas acudirán al estadio, entre ellas el nuevo presidente de la FIFA, Sir Stanley Rous, de Inglaterra, y el presidente de la Federación alemana de Fútbol, doctor Peco Bauwens.

Los peritos dicen que resulta casi imposible seleccionar un favorito para ese match.

Los equipos probablemente presenten las alineaciones siguientes:

SUIZA: Permunien; Schneiter, Meier y Morf; Grobety y Tacchella; Antenen, Allemann, Wuethrich, Eschmann, Pottier.

SUECIA: Nyholm; Gustavsson, Wing y Sandberg; Oeberg y Backman; Brodd, Wendt, Simonason, Swahn.

Arbitro: Albert Dusch, Alemania. Jueces de linea: Werner Treichel y Ewald Regely (ambos de Berlín).

(U) AMSTERDAM, 9 (UPI).— Los holandeses confían en derrotar a Bélgica en el "Derby futbolístico de los Países Bajos", que se efectuará aquí el domingo próximo. El partido será presenciado por más de 60.000 espectadores, que colmarán el Estadio Olímpico.

A pesar de los numerosos torneos internacionales que se llevan a cabo, y del gran interés en el Campeonato Mundial del año próximo, los matches con los belgas —uno aquí y otro en Bélgica, cada año— son considerados el "torneo" del año por los aficionados holandeses.

En general, los holandeses han tenido más éxito en los años de la postguerra.

Ni Bélgica ni Holanda pudieron sobrevivir la vuelta de clasificación del Campeonato Mundial, pero los holandeses basan su optimismo para el domingo en la buena demostración hecha frente a Hungría, en Budapest, el 22 de octubre, en cuyo match hubo un empate a tres goles, tras aventajar los holandeses por dos a cero y tres a dos.

En vista de que dos de sus principales jugadores rehusaron hacer el viaje en avión a Budapest, el encuentro se efectuó con una linea ción floja. El domingo próximo el equipo contará con todos sus ases, a saber:

Pieters-Graafland; Wiersma y Veldhoen; Kreijermaat, Pronk y Müller; Swart, Groot, Vanderlinden, Bouwmeester y Moulijn.

(U) GLASGOW, 9 (UPI).— Escocia derrotó a Gales, por dos a cero, en un partido internacional de fútbol, efectuado anoche en el Estadio Hampden.

Al terminar el primer tiempo, Escocia aventajaba por uno a cero.

(U) MANCHESTER, Gran Bretaña, 9 (UPI).— El combinado de la Liga de Fútbol de Italia, compuesto por varios europeos y un grupo de latinoamericanos, dio anoche una lección de fútbol a un mediocre team inglés, para ganar por dos a cero en un partido disputado ante 31.991 espectadores.

En el primer tiempo no se abrió el score, debido a que los ingleses lograron contener a los italianos, pero éstos arrollaron con su empuje a los ingleses, en el segundo tiempo.

Los goles italianos fueron marcados por el argentino Luis Loiácono, a los 69 minutos, y por el inglés Gerry Hitchens, a los 76.

Pocos son los jugadores de la Liga Inglesa que pueden tener la esperanza de lograr sus pasajes a Chile por vía aérea, para disputar allí los matches por la Copa Mundial, después del juego que hicieron aquí anoche.

Sólo el zaguero y ala centro estuvieron anoche a la altura de sus oponentes italianos. En el cuadro vencedor los jugadores más destacados fueron Loiácono y el holandés Nielsen.

(U) LISBOA, 9 —(UPI)— Los campeones del Benfica, de Lisboa, vencieron por cinco goles a uno al Austria en un partido de desquite por la Copa Europea ante un público de 75.000 espectadores.

El Benfica llevaba una delantera de dos a cero al terminar el primer tiempo.

Los campeones pasaron ahora a la próxima rueda con un score de seis a dos, ya que la primera rueda había terminado con un empate a uno con el Austria.

Los goleadores del Benfica fueron: Santana a los cuatro minutos; Aguas a los 36, Eusebio a los 65, Santana a los 83 y Aguas nuevamente a los 89.

El único gol del Austria fue señalado por Humberto, del Benfica, que por error señaló un gol en su arco.

Los cuadros se presentaron con la siguiente alineación:

Benfica: Costa; Pereira, Angelo, Cruz y Serra; Humberto y Coluna; Agusto, Santana, Aguas, Eusebio y Cavem.

Austria: Fradyl; Loser, Strobl y Gager; Stotz y Paproth; Stark, Geyer, Nemec, Eale y Scheleger.

Arbitro: Marcel Bois de Francia.

(U) LONDRES, 9 —(UPI)— Resultado de los partidos efectuados anoche en la Liga del Fútbol, por la Copa de la Asociación:

Ashford 3, Wycombe 0.

Bridgwaten-Weston 1, Super-Mare 0.

Hereford 2, Bristol City 8.

Kettering 3, Swindon 0.

Barnsley 2, West Auckland 0, y

Dartford 2, Exeter 1.

Aquí juega su club

COMERCIAL BANDERA con Exito L. Americano, juegan mañana, con 3 equipos, en disputa de un trofeo en el Estadio La Cisterna, desde las 14.30 horas.

UNION ARAUCO con Administración Compañía de Electricidad. El domingo juegan los infantiles de estos clubes, desde las 9 horas, en la cancha de Lo Sáez, como también los juveniles, debutando Unión Arauco con los primeros. En la tarde actúan los adultos, ante Muzzio Hnos., con 3 equipos, desde las 16 horas.

UNION SAN PABLO con Valdivia Lo Palme, actúan el domingo con infantiles y adultos, en la cancha del segundo, y en esa localidad. La delegación saldrá desde la sede de Baquedano 781. Unión San Pablo festejó recientemente a su presidente y al asesor técnico, Roberto Moreno y Francisco Reyes, por la labor realizada.

La Agrupación Deportiva "Independiente", de San Miguel, ha organizado un torneo de clausura de fútbol, al que invita a participar a los clubes de la comuna. Pueden inscribir equipos infantiles y adultos, en Club Hípico 2896.

RESULTADOS

SAN MARTIN, jugó con 3 equipos ante Madreselva, en disputa de un balón, el que se adjudicó después de los siguientes resultados: segundos y terceros equipos empataron, mientras que el primero ganó por la cuenta mínima. Formó con: Zúñiga; Jara, Venegas y Contreras; Franjola y Soto; Pinto, Ubilla, Villarroel y Gaete. El gol, de Ubilla.

CARLOS TELLO enfrentó a Ricardo Cherúa, ganando con el tercer equipo 3 x 1, y el segundo 2 x 1. También con el primero por 2 a 0. Con estos resultados, el club se mantiene invicto durante doce fechas. Acepta desafíos para jugar fuera de Santiago. Dirigirse a Muñoz Gamero 886, Conchali.

UNION DOSIHUE actuó ante Rosario Central, imponiéndose con el tercer y segundo equipo 2 x 0 y 3 x 0. El primero empató a 0 gol, formando con: Maffei; Soto, Parra y Bastias; Filipinos y Zúñiga; Valdés, Rioseco, Astudillo, Mella y Lobos.

BUEN EQUIPO METALURGICO

PRIMER EQUIPO DE FENSA, que está cumpliendo una excelente campaña en el torneo de fútbol de la Asociación de Industrias Metalúrgicas (ADIM). Formado este club por el personal de esa industria, ha logrado un bien ganado prestigio en 28 años de activa labor. Ahora ocupa destacado lugar en los puntajes de primera y segunda división, con opción para lograr ambos campeonatos. Lo integran, de izquierda a derecha: Héctor Cid, vicepresidente; Rolando Santana, Alán Milas, Manuel Flores, Jorge Alcayaga, Andrés Gatica, Manuel Soto, Jilberto Vidal, Ismael Aravena. Hincados: Alfonso Farías, Osvaldo Acevedo, José Pizarro, Humberto Chintón, Juan Prat, Edilberto Pérez, Alfredo Monardes y Jorge Chippa. Preside la institución José Rubilar, con la colaboración adelantada del vicepresidente indicado, de Juan Leal, secretario; Sergio Guzmán, prosecretario; Enrique Osorio, tesorero; Vicente Soto, director, y del delegado ante la ADIM, Sergio Salinas.

Deportistas de Cajas tienen sesión hoy

La Asociación Deportiva de EE. de Cajas realizará esta noche, a las 21 horas, su sesión de Consejo, en la que se fijarán los programas de las diversas ramas en sus próximas ruedas.

Especial interés tiene el de fútbol, torneo que termina en dos semanas más, y en el que llevan buena opción los equipos de la Dirección de Obras Sanitarias, de Riego y Carabineros.

En pimpón se está jugando la final de la primera rueda, los lunes y jueves. El básquetbol continúa su torneo los miércoles, en las canchas que se indicarán oportunamente. El próximo jueves deben jugar Dirección de Riego con Sociedad Nacional de Agricultura y Caja de Previsión de Carabineros con Dirección de Obras Sanitarias.

Para esta noche se ha citado especialmente a Fernando Arévalo, César Ponce, Sergio Leyton y Orlando Cáceres, que deben informar sobre gestiones que les encomendó el directorio.

Quinta fecha del fútbol de "ADIM"

La Asociación de Industrias Metalúrgicas, ha fijado para mañana el siguiente programa de partidos correspondientes a la quinta fecha: Cancha Socometal, dueños de casa con SEM; cancha Montero, Montero con Ferriloza, y en la cancha Fensa, este equipo con Mantelli.

César Baeza preside club "Jalea Real"

El activo club "Jalea Real", de Providencia, procedió a renovar su directorio para un nuevo período, quedando integrado como sigue, después de reiterar la designación de LA NACION como su órgano oficial:

Presidente, don César Baeza Morales; vicepresidente, don Hugo Loyola; tesorero, don Luis Alonso González; protesorero, Ernesto Alarcón; secretario, Alejandro Jelincic Derpic; prosecretario, Claudio Toledo; directores, Misael Muñoz, Adolfo de la Peña y Pedro Larredonda; capitanes, Carlos Villavicencio y Arístides Jiménez, en el primer equipo; Juan Ahumada y Arturo Díaz, en el 2.o equipo y Modesto Vásquez y Jorge Acevedo, en el tercer equipo; directores técnicos, don Esteban Ahumada y don Pedro Larredonda.

CAJA NACIONAL DE EMPLEADOS PUBLICOS Y PERIODISTAS

PRESELECCION GENERAL DE IMPONENTES

OPOSITORES A LA COMPRA DE DEPARTAMENTOS DEL EDIFICIO UBICADO EN CALLE AVENIDA BERNARDO O'HIGGINS N.o 1315, DE LA CIUDAD DE SANTIAGO, PRACTICADA EN CONFORMIDAD A LAS DISPOSICIONES DEL DECRETO CON FUERZA DE LEY N.o 39, DE NOVIEMBRE DE 1959.

1 DEPARTAMENTO DE 5 DORMITORIOS, CON 353,58 m2. — VALOR Eº 37.644,70
1 LAVIN AHUMADA, JULIO ... 178 puntos
2 OVALLE RODRIGUEZ, EDUARDO ... 162 "
3 PALMA VICUNA, IGNACIO ... 138 "

2 DEPARTAMENTOS DE 3 DORMITORIOS, CON 307,96 m2. — VALOR Eº 27.273,20
1 VIDAL VARGAS, ENRIQUE ... 172 puntos
2 STEGER SCHAEFFER, FRANCISCO ... 172 "
3 LAZO JARAQUEMADA, FELIPE ... 138 "
4 RAYANAL FARFAN, ELFREN ... 134 "
5 DORR VALCK, OTTO ... 132 "
6 MUNITA EYZAGUIRRE, FERNANDO ... 122 "
7 BASILI BURANELLI, HUGO E. ... 96 "
8 VALENZUELA MONTENEGRO, CARLOS ... 96 "
9 PELLIZARI BALESTRO, JOSEFINA ... 92 "
10 GONZALEZ PEÑA, MARIA ... 76 "
11 ARRIETA FERNANDEZ, BENJAMIN ... 52 "

1 DEPARTAMENTO DE 3 DORMITORIOS, CON 247,03 m2. — VALOR Eº 26.065,93
1 ERRAZURIZ QUESNAY, PABLO ... 132 puntos
2 ALDUNATE AGUILAR, LUIS ... 92 "
3 RAMON CORREA, HUMBERTO DE ... 92 "

2 DEPARTAMENTOS DE 3 DORMITORIOS, CON 247,03 m2. — VALOR Eº 24.968,42
1 RODRIGUEZ LEON, MANUEL ... 148 puntos
2 RIGOLET MUÑOZ, JULIO G. ... 148 "
3 LAGOS LAGOS, JULIO ... 132 "
4 SUSTOS LAGOS, MARIANO ... 130 "
5 BELTRAN MOLINOS, FERNANDO ... 114 "
6 VALLEJOS FREIRE, FRANCISCO ... 108 "
7 GLASINOVIC SMITH, LUIS ... 102 "

1 DEPARTAMENTOS DE 3 DORMITORIOS, CON 221,63 m2. — VALOR Eº 23.925,78
1 VARELA VASQUEZ, GUSTAVO ... 160 puntos
2 LAGOS FRENCH-DAVIS, SERGIO ... 158 "
3 FRICKE SCHENCKE, GUSTAVO ... 132 "
4 GAONA ACUNA, RENATO ... 136 "
5 CANALES FUENTES, EDUARDO ... 112 "
6 SCHOENFELDT LOPEZ, WALDO ... 104 "
7 PINTO DURAN, ALFREDO ... 98 "
8 FERNANDEZ SOTO, JORGE ... 86 "
9 URBINA HERRERA, JOSE MANUEL ... 68 "
10 CORTES SEPULVEDA, ROSA ESTER ... 58 "
11 LIRA PINTO, INES ... 36 "

1 DEPARTAMENTO DE 3 DORMITORIOS, CON 196,31 m2. — VALOR Eº 22.608,77
1 LEROY LOPEZ, CARLOS EMILIO ... 108 puntos
2 PIZARRO O'RYAN, ROBERTO J. ... 28 "

1 DEPARTAMENTO DE 2 DORMITORIOS, CON 110,59 m2. — VALOR Eº 13.334,78
1 ZARATE ZARATE, OSCAR ... 154 puntos
2 MACHADO HOPPE, CLEMENTINA ... 152 "
3 DELAPORTE PRIETO, RAQUEL ... 146 "
4 ARAYA BRIONES, LUISA ... 132 "
5 SANHUEZA FUENZALIDA, JORGE ... 126 "
6 CRUZ GARATE, CARLOS ... 110 "
7 FUENTES UBILLA, JUAN P. ... 106 "
8 MORENO MARTINEZ, CAROLINA ... 106 "
9 SALAZAR ULLOA, ELBA ... 106 "
10 HERRERA SEPULVEDA, ROSA ... 104 "
11 OJEDA RUIZ, ARMANDO ... 104 "
12 GONZALEZ MARTIN, JUAN JOSE ... 104 "
13 GAETE PEQUEÑO, GERMAN ... 100 "
14 ABASOLO SOTO, JORGE ... 88 "
15 ALZAMORA ZAMORA, ROSA ... 78 "
16 ARAYA GONZALEZ, ALICIA ... 72 "
17 LAGUNAS GONZALEZ, ELENA ... 66 "
18 NUÑEZ BENITEZ, ANGELA OLGA ... 58 "
19 SCHOENING SUAREZ, ALFONSO ... 56 "
20 BRAVARI LAZO, VICTOR ... 56 "
21 BURGOS ARRIAGADA, MARIA ... 54 "
22 MENDOZA BANADOS, HUMBERTO ... 54 "
23 RAVIOLY CRUZ, LUISA ESTELA ... 46 "
24 GAMBOA DIAZ, TERESA ... 38 "
25 CONTRERAS VILLALON, CLARA ... 32 "
26 MIMO MOLINA, ISABEL ... 28 "
27 PIZARRO OLEA, MIREYA ... 20 "

1 DEPARTAMENTO DE 1 DORMITORIO, CON 103,34 m2. — VALOR Eº 9.493,49
1 MORALES SILVA, GUILLERMO ... 162 puntos
2 PEREZ BRAVO, EMA ... 152 "
3 CHAMORRO CID, HERNAN A. ... 106 "
4 LUCO PRADENAS, MARTA E. ... 98 "
5 ANDRADE SANCHEZ, SILVIA ... 86 "
6 VASQUEZ LESLIE, IVAN ... 84 "
7 BARRIENTOS BUSTAMANTE, NESTOR ... 82 "
8 DIAZ SUBIABRE, MARIA ELENA ... 68 "
9 URBE GUERRERO, ARNAIS, LUZ ... 62 "
10 NERA LATORRE, GUSTAVO ... 60 "
11 TIBAFERRI RAGLIANTI, MARIA ... 60 "

4 DEPARTAMENTOS DE 1 DORMITORIO, CON 84,97 m2. — VALOR Eº 9.712,99
1 CUCULLU ZUNIGA, FLORENCIO ... 150 puntos
2 BUROTTO MANFETTI, CESAR ... 140 "
3 AMENGUAL ASTABURUAGA, ALBERTO ... 140 "
4 GUERRERO RENJIFO, MARIO ... 136 "
5 FUENZALIDA TEARE, SERGIO ... 120 "
6 QUINTANA BURGOS, ELENA ... 120 "
7 STANLEY PLAUDET, GUILLERMO ... 118 "
8 HERRERA ZAPATA, VIOLETA ... 102 "
9 MILMAN YASNIZ, GREGORIO ... 102 "
10 VILLALOBOS OLGUIN, JUAN A. ... 98 "
11 UGALDE VARGAS, FLORA ... 88 "
12 ANDRADE SANCHEZ, SILVIA ... 86 "
13 BARRENECHEA GRUNWALD, ANA ... 86 "
14 SIAU SALAZAR, ELVIRA ... 70 "
15 PEREIRA WACHENHUSEN, GUILLERMO ... 66 "
16 MANCILLA MOYA, REINALDO ... 58 "
17 LEIVA GONZALEZ, AMANDA ... 56 "
18 RICHARDS GONZALEZ, EMILIA S. ... 56 "
19 GUERRERO MONTENEGRO, CARLOS A. ... 48 "
20 BRAVO TORO, RAQUEL ... 44 "
21 VALLADARES ESPINOZA, ELSA I. ... 34 "
22 SAAVEDRA CASTILLO, ELENA ... 32 "
23 GUERRA MACK, RICARDO ... 30 "
24 MENZEL BIZAMA, MARTA ... 20 "
25 BARRERA MATURANA, CARLOS ... 14 "

FACTORES CONSIDERADOS PARA LA SELECCION

1.o Por cada carga de familia que cause asignación familiar: 10 puntos.
2.o Por cada 5 por ciento del valor de tasación, reajustado, ofrecido sobre el 10 por ciento mínimum: 10 puntos.
3.o Por cada año completo de imposiciones: 2 puntos.

Los preseleccionados disponen, a contar desde esta publicación, de cinco días hábiles para formular observaciones que les merezcan su puntaje.

MARIO GONZALEZ HERRERA
Gerente Santiago

RAUL INFANTE YAVAR
Vicepresidente Ejecutivo

MINISTERIO DE OBRAS PUBLICAS

DIRECCION DE VIALIDAD

OFICINA CENTRAL

Llámase a propuestas públicas a los contratistas inscritos en primera categoría en el Registro General de la Dirección de Vialidad, para la construcción y mejoramiento del Camino de PORTEZUELO a Confluencia por Liahuecuy, Km. 0.000 al Km. 19.350, en la provincia de Ñuble, con un presupuesto oficial de Eº 96.015,55.

Las propuestas se abrirán el 28 de noviembre en curso, a las 12 horas, en la Oficina del señor Director de Vialidad.

Las firmas interesadas podrán presentar antecedentes y documentos que exige el Reglamento para Contratos de Obras Públicas, hasta 5 días antes de la fecha de apertura.

Bases y demás antecedentes estarán a disposición de los interesados a partir del 18 del presente, en la Oficina de Presupuestos del Departamento de Estudios de Caminos y Aeródromos, diariamente, de 10 a 12 horas.

PROVINCIA DE BIO-BIO

Solicítanse propuestas públicas para los trabajos de mejoramiento del camino de Chumulco a Balsadero MAICA, sector Km. 1,235 al 2,015, con un presupuesto oficial ascendente a la suma de Eº 1.425,00.

Bases y demás antecedentes pueden solicitarse en la Secretaría de la Oficina Provincial, en Los Angeles.

Las propuestas se abrirán el día 21 de noviembre de 1961, a las 11 horas, en la Oficina del Ingeniero de la Provincia.

Para contratistas inscritos en primera, segunda, tercera y cuarta categorías.

PROVINCIA DE LLANQUIHUE

Solicítanse propuestas públicas para los trabajos de construcción del camino LLICO-San Carlos-Esperanza, sector Km. 0.000 al 3.200, con un presupuesto oficial ascendente a la suma de Eº 23.999,70.

Bases y demás antecedentes pueden solicitarse en la Secretaría de la Oficina Provincial, en Puerto Montt.

Las propuestas se abrirán el día 13 de noviembre de 1961, a las 11 horas, en la Oficina del Ingeniero de la Provincia.

Para contratistas inscritos en primera y segunda categorías.

PROVINCIA DE BIO-BIO

Solicítanse propuestas públicas para los trabajos de mejoramiento del camino de SALTO del Rehuén a San Francisco, sectores Km. 16,000 al 22,000, y 25,600 al 26,800, con un presupuesto oficial ascendente a la suma de Eº 12.386,80.

Bases y demás antecedentes pueden solicitarse en la Secretaría de la Oficina Provincial, en Los Angeles.

Las propuestas se abrirán el día 20 de noviembre de 1961, a las 11 horas, en la Oficina del Ingeniero de la Provincia.

Para contratistas inscritos en primera, segunda y tercera categorías.

Solicítanse propuestas públicas para los trabajos de conservación del camino de Junquillos a PAN DE AZUCAR, entre los kilómetros 0,700 al 10,000, con un presupuesto oficial ascendente a la suma de Eº 7.978,10.

Bases y demás antecedentes pueden solicitarse en la Secretaría de la Oficina Provincial, en Los Angeles.

Las propuestas se abrirán el día 18 de noviembre de 1961, a las 11 horas, en la Oficina del Ingeniero de la Provincia.

Para contratistas inscritos en primera, segunda y tercera categorías.

Solicítanse propuestas públicas para los trabajos de mejoramiento del camino de Mulchén a NEGRETE, por Rapelco, sector Km. 22,000 al 24,000, con un presupuesto oficial ascendente a la suma de Eº 4.494,00.

Bases y demás antecedentes pueden solicitarse en la Secretaría de la Oficina Provincial, en Los Angeles.

Las propuestas se abrirán el día 17 de noviembre de 1961, a las 11 horas, en la Oficina del Ingeniero de la Provincia.

Para contratistas inscritos en primera, segunda y tercera categorías.

Solicítanse propuestas públicas para los trabajos de mejoramiento del camino de Santa Rosa a MENIR, sector Km. 1,000 al 4,000, con un presupuesto oficial ascendente a la suma de Eº 4.013,05.

Bases y demás antecedentes pueden solicitarse en la Secretaría de la Oficina Provincial, en Los Angeles.

Las propuestas se abrirán el día 16 de noviembre de 1961, a las 11 horas, en la Oficina del Ingeniero de la Provincia.

Para contratistas inscritos en primera, segunda y tercera categorías.

DIRECCION DE ARQUITECTURA

Solicítanse propuestas públicas para la ejecución de la obra gruesa y terminaciones de los Pabellones "A" y "B" de la Segunda Comisaría de Carabineros de MULCHEN.

Contratistas de tercera categoría "A" y superiores del Registro de Arquitectura.

Apertura propuestas: Sala de Despacho del Intendente de la Provincia de Bío-Bío y Oficina del Arquitecto Relacionador de la Dirección, el día 21 del presente mes, a las 11 horas.

Antecedentes en el Archivo Técnico de la Dirección.

DIRECCION DE PAVIMENTACION URBANA

Solicítanse propuestas públicas para la ejecución de calzadas de hormigón cemento vibrado en diversas calles de la comuna de SAN ESTEBAN, con un presupuesto oficial de Eº 11.333,88.

Apertura: Alcaldía de San Esteban, el miércoles 15 de noviembre de 1961, a las 11 horas.

Categoría: Cualquiera.

Consultar bases y antecedentes en la Oficina de Partes de esta Dirección, calle Moneda 723, Santiago, o en la delegación de San Felipe.

Solicítanse propuestas públicas para la ejecución de calzadas de hormigón cemento en diversas calles de la comuna de NUÑOA, con un presupuesto oficial de Eº 105.471,31.

Apertura: Alcaldía de Ñuñoa, el miércoles 15 de noviembre de 1961, a las 11 horas.

Categoría: Primera o segunda.

Consultar bases y antecedentes en la Oficina de Partes de esta Dirección, calle Moneda 723, Santiago.

DIRECCION DE OBRAS SANITARIAS

SECCION MATERIALES Y ADQUISICIONES

Se solicitan propuestas públicas por el suministro de entrega inmediata por bombas de AGOTAMIENTO con motor a bencina.

Bases y antecedentes podrán retirar los interesados en la Sección Materiales y Adquisiciones, Morandé 71, cuarto piso, de 10 a 12 horas.

La propuesta se efectuará el día 17 de noviembre de 1961, a las 12 horas.

Se solicitan propuestas públicas por el suministro de entrega inmediata de 3 soldadoras ROTATIVAS con motor a bencina.

Bases y antecedentes podrán retirar los interesados en la Sección Materiales y Adquisiciones, Morandé 71, cuarto piso, de 10 a 12 horas.

La propuesta se efectuará el día 17 de noviembre de 1961, a las 11 horas.

Se solicitan propuestas públicas por el suministro de entrega inmediata de una Grúa HORQUILLA, destinada al A. A. de Talcahuano.

Bases y antecedentes podrán retirar los interesados, en la Sección Materiales y Adquisiciones, Morandé 71, cuarto piso, de 10 a 12 horas.

La propuesta se efectuará el día 17 de noviembre de 1961, a las 10.30 horas.

Se solicitan propuestas públicas por el suministro de entrega inmediata por grupos electrógenos con motor a BENCINA.

Bases y antecedentes podrán retirar los interesados en la Sección Materiales y Adquisiciones, Morandé 71, cuarto piso, de 10 a 12 horas.

La propuesta se efectuará el día 17 de noviembre de 1961, a las 11.30 horas.

Se solicitan propuestas públicas por el suministro de entrega inmediata por 4 equipos de oxi-acetilénicos para SOLDAR y cortar.

Bases y antecedentes podrán retirar los interesados en la Sección Materiales y Adquisiciones, Morandé 71, cuarto piso, de 10 a 12 horas.

La propuesta se efectuará el día 21 de noviembre de 1961, a las 11 horas.

A los señores proveedores que retiraron bases para la propuesta pública por VALVULAS de fierro fundido, a efectuarse el 10 de noviembre, se les comunica que esta propuesta ha sido postergada para el día 16 de noviembre de 1961, a las 11 horas.

Se solicitan propuestas públicas por el suministro de entrega inmediata por 5.000 MEDIDORES para agua potable, de 15 milímetros de diámetro, de fabricación nacional.

La propuesta se efectuará el día 18 de noviembre de 1961, a las 11 horas.

Se solicitan propuestas públicas por el suministro para entrega inmediata de 1 Grupo DIESEL-Generador transportable de 75 - 100 KVA.

Bases y antecedentes podrán retirar los interesados en la Sección Materiales y Adquisiciones, Morandé 71, cuarto piso, de 10 a 12 horas.

La propuesta se efectuará el día 21 de noviembre de 1961, a las 11.30 horas.

DIRECCION DE OBRAS PORTUARIAS

Se comunica a las firmas interesadas en la propuesta por "una o dos DRAGAS de succión con cortador y zancos" que la fecha de apertura de las propuestas se ha prorrogado hasta el viernes 15 de diciembre, a las 11.30 horas, en la Oficina del señor Director.

La fecha de cierre del Registro Especial de Inscripciones ha sido prorrogada hasta el lunes 20 de noviembre a medio día.

CAMBIO LIBRE

PAIS	COMPRA	VENTA
EE. UU. de A., cheque	1.050	1.053
EE. UU. de A., billete	1.038	1.063
Argentina (orden de pago)		12,00
Argentina (billete)	12,70	13,25
Brasil (orden de pago)	3,50	4,20
Perú (cheque)	38,70	39,75
Perú (billete)	39,00	40,00
Uruguay (cheque)	94,75	96,80
Uruguay (billete)	95,00	97,00
España (orden de pago)		17,00
España (billete)	17,00	18,00
Francia (orden de pago)		216,00
Francia (cheque)	213,00	218,00
Francia (billete)	210,00	220,00
Inglaterra (cheque)		2.950,00
Inglaterra (billete)	2.920,00	2.980,00
Italia (orden de pago)		1,70
Italia (billete)	1,65	1,80
Suiza (cheque)	244,00	245,50
Alemania DM	260,00	267,00

Informaciones proporcionadas por SWETT Y EYZAGUIRRE Corredores de la Bolsa Nueva York 55, teléfonos 62162 y 62163

PALABRAS CRUZADAS

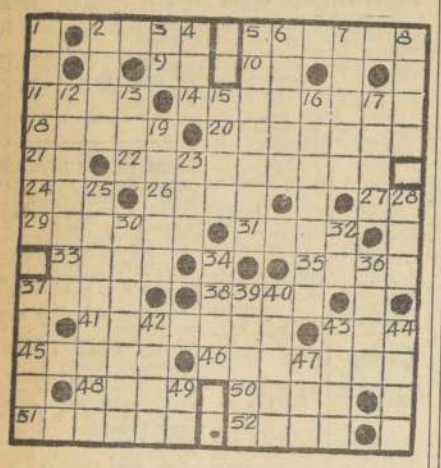

HORIZONTALES

2.—Hacer un lío.
5.—Falta de glóbulos rojos en la sangre.
9.—Nombre del Sol entre los egipcios.
10.—Interj. fam. ¡quién!
11.—Mueble principal de un dormitorio.
14.—(Franz) compositor austriaco (1797-1828).
18.—(Martínez de) capitán español. Dos veces gobernador de Buenos Aires.
20.—Empleo de autor en las ant. compañías cómicas.
21.—Número romano 950.
22.—Fam. Altercados, pendencias.
24.—Combustible gaseoso.
26.—Remolca una embarcación.
27.—Atención, abrev.
29.—Prohijo.
31.—Cuerda para amarres.
33.—Acecha, escudriña.
35.—Planta leguminosa muy usada en las cocinas (afrodisíaca).
37.—Punto de partida de cada cronología particular, pl.
38.—C. de Italia central, famosa por su Santo.
41.—Lima, con respecto al Perú.
43.—Segundo hijo de Noé (Biblia).
45.—Me presenté con urgencia.
46.—Natural de un país europeo, fem.
48.—Poco frecuente.
50.—Término futbolístico inglés.
51.—Acumulas, atesoras.
52.—C. y puerto de Noruega.

VERTICALES

1.—Chiquero, zahurda, chiribitil.
2.—Camino ascendente.
3.—Terminación de verbo.
4.—Pal. árabe que significa cabo, jefe.
5.—Riopl. intestinos o menudos de la res.
6.—Marinero, navegante.
7.—Aceite esencial que destila el enobro.
8.—Alce, rumiante. Bol-tapir.
12.—El que por su cuenta equipa una embarcación.
13.—Parte lateral de las aves.
15.—Que cuesta mucho.
16.—Espacio en los buques, desde la cubierta a la quilla, pl.
17.—Hilaridad, carcajada.
19.—Cuarzo jaspeado de colores muy vivos.
23.—Uno, enlazo.
25.—El coadjutor o sotoministro.
28.—Hermano de mamá o de papá.
30.—Que pesan.
32.—Sigla de una agencia noticiosa internacional.
34.—Porción grande de cabello.
36.—Se trasladarán.
37.—Procede de.
39.—Dejo una habitación para salir al patio
40.—Med., enfermedad causada por la aclusión intestinal.
42.—Lenguaje vulgar, dialecto.
44.—Cacahuete.
49.—Pron. personal.
47.—Enfermedad, dolencia grave.

RESULTADO DEL PUZZLE ANTERIOR

Informaciones Comerciales

Proporcionadas por Swett y Eyzaguirre, Corredores de la Bolsa

MERCADO BURSATIL

Regularmente activo y con sus precios un poco más firme se desarrolló el mercado bursátil en el día de ayer. Las principales conformes correspondieron a Banco de Chile, Copec, Electricidad Industrial, Papeles y Cartones, Renta Urbana, Vapores, Mademsa y Tamaya.

El oro físico, se trató en partidas de poco interés a E° 22,90.

Los bonos hipotecarios, con transacciones de poca importancia, mantuvieron sus cotizaciones anteriores.

El volumen operado alcanzó a 273.960 acciones, y nominales en bonos a E° 8.470.

El cierre acusó 20 alzas contra 9 bajas. Tendencia sostenida.

PRECIOS AL CIERRE

CIERRE OFICIAL DE LA BOLSA DE COMERCIO, A LAS 13 HORAS

BONOS NOM. E°
D. Interna 7-1, 84 c
Garantía 7-1, 84 c
Permanent. 7-1, 84 c
Mun. Stgo. 8-1, 63 n
B. 101, 6 3/4 73 n
B. Est. 10-6, 73 c
Hip. Ch. 6-1 50 n
Hip. Ch. 10-6, 73 c

BANCARIAS
Central, 4.300 n
Concepción, 12 c
Continental, 7 n
Crédito 126 n
Chile, 235 c
Edwards, 39 v
Español, 143 n
Hipotecario, 89 UR
Israelita, 165 c
Italiano, 18 n
Nacional del Trabajo, 12 c
Osorno, 118 *
Panamericano, 7 n
S. Americano, 27 v
Talca, 27 c

MINERAS
Aucanquilcha, 6 1/2 t
Chañaral, 1 1/2 n
Cerro Grande, 105 n
Del Puntiqui, 8 7/8 n
Disputada, 18 1/4 c
Espino, 4 1/4 n
Lota, 3 1/4 n
Merceditas, 1 n
Monserrat, 5 n
Ocuri, 65 c
Opiaca, 23 n
Osuno, 75 n
Presidenta, 4 1/4 c
Punta de Lobos, 3 1/4 n
Schwager, 16 1/2 c
Tamaya, 5 t
Totoral, 37 c

AGRICOLAS Y GANADERAS
Carampangue, 3 n
Claras, 90 n
Colcura, 8 n
Copihue, 6 1/2 n
Gente Grande, 71 n
Lag. Blanca, 125 n
Hupanco, 50 n
T. del Fuego, 43 v
Vina Concha y Toro, 16 t

SALITRERAS
Anglo Lautaro C., 30 v
Iquique Port., 3 3/4 v

TEXTILES
Caupolican, 3 c
CHATEX, 2 3/4 n
CHITEXO, 4 n
FIAP, 30 n
P. Bellavista, 40 n
P. Concepción, 1 n
Paños de Tomé, 12 c
Rayonhil, 4 t
SEDAMAR, 2 t
SEDYLAN, 1 1/2 n
Tejidos El Salto, 2 3/8 n
Tex. Progreso, 2 1/2 n
Textil Viña, 2 n
Vestex, 15 n
Yarur, 66 1/2 t

INDUSTRIALES Y VARIAS
Agencias Graham, 5 n
Arrocera SOA, 8 n
BIMA, 5 n
Carozzi, 8 1/4 n
Cem. Melón, 104 v
Cervecerías, 71 1/2 v
C. de Golf, 18.000 n
C. Hípico, 105.000 n
C. de Polo, 3.500 t
Codina, 120 n
Cote, 165 t
Colorantes, 4 n
Cia. Industrial, 5 3/4 c
COPEC, 30 c
Cristalerías, 6 3/4 c
CHILECTRA, 39 n
CHIPRODAL, 3 1/2 n
Electr. Industrial, 10 t
Embotelladora And., 110 n
Farmo Químicos, 2 5/8 t
Fer. U. S. Vicente, 2 1/4 t
Fertilizantes, 16 c
Fósforos, 18 c
Gas Concepción, 70 n
Gas de Santiago, 17 c
Gas de Valparaíso, 12 n
HABECOMA, 1 n
Hucke Hermanos, 20 3/4 t
Industrias Bellavista, 11 1/2 n
Industrias Varias, 4 t
Inm. Huelén, 190 n
INSA, 58 n
Interamericana, 1 3/4 c
Intercoscán, 38 1/2 n
La Rural, 17 t
Lozas de Penco, 10 3/4 v
Lucchetti, 3 3/8 OCV
Mac Kay, 18 1/2 n
Marinetti, 29 c
Molinera San Cristóbal, 3 t
Muebles P. Vergara, 2 1/4 OCV
MOSSO, 12 c
Nav. Arauco, 7 t
Papeles y Cartones, 46 v
Perlina, 5 1/2 c
Pisarreño, 50 c
Polpaico, 67 c
Productos Fernández, 3 1/4 c
Refractarios Lota, 1 5/8 c
Refinería de Viña, 50 v
Renta Urbana, 19 c
Saavedra Benard, 13 1/4 c
Sanitas, 7 1/4 n
SONAVILA, 1 1/4 n
SOPROLE "B", 330 t
Tabacos, 21 n
Tattersall, 53 t
Teléfonos, 9 3/4 c
Universo, 10 n
Vapores, 40 1/2 c
Vidrios Planos, 17 n
Volcán, 7 t

METALURGICAS
CAP, 42 v
CIC, 7 1/4 n
Cobre Cerrillos, 14 1/2 n
Electro Metalúrgica, 29 n
FENSA, 1 5/8 v
INDAC, 7 v
INDURA, 3 1/2 t
Madeco, 15 t
Mademsa, 6 1/8 c
Mecánica Industrial, 6 1/4 n
Soximetal, 6 1/2 c

SEGUROS
Ch. C. Gries, 19 n
Marítima, 20 OCV
Nacional, 53 c
Santiago, 17 n
Transandina, 20 n

TRANSACCIONES

Bonos nominales E°			8.470
Transacciones en Santiago			231.874
Operaciones con Valparaíso			41.986

£ Por Tonelada — Precio del Cobre en Londres — Tons. Largas.

PRIMERA RUEDA		SEGUNDA RUEDA
£ 231.15.0 Comp.	Disponible	£ 231.5.0 Comp.
" 232.0.0 Vend.		" 231.10.0 Vend.
" 0.10.0 ALZA	Fluctuación	" 0.10.0 BAJA
" 232.0.0 Comp.	A 90 días	" 231.10.0 Comp.
" 232.5.0 Vend.		" 231.15.0 Vend.
" 0.10.0 ALZA	Fluctuación	" 0.10.0 BAJA
SOSTENIDA	Tendencia	Apenas Sostenida
2.000 Tons. Largas	Ventas	225 Tons. Largas

COTIZACIONES DE ACCIONES

OPERACIONES DEL 9 DE NOVIEMBRE DE 1961, DE 10.30 A 11.45 HORAS

140 Bco. del Estado 10-6, 75
6.000 Bco. del Estado 10-6, 75 Od.
2.330 Bco. del Estado 10-6, 75
2.118 Bco. Chile, 243
22 Bco. Chile, 242 Od.
510 Bco. Chile, 240
1.338 Bco. Nac. del Trabajo, 12
1.044 Bco. Talca, 27
800 Tamaya, 5 3/4
500 Viña C. y Toro, 16
70 Viña C. y Toro, 15
2.500 Sedamar, 2 Od.
100 C. Melón, 103 Od.
449 C. Melón, 103 Od.
550 C. Melón, 104
200 C. Melón, 103
600 C. Melón, 104
1.000 Cervecerías, 71 1/2
3 Club de Polo 3.500
1 Club de Polo 3.900
200 Cons. 164
1.000 Copec, 30
3.000 Copec, 30 Od.

LA INFORMACION QUE UD. NECESITA

SANTORAL

HOY: Andrés, Justo y Ninfa.
MAÑANA: Martín y Feliciano.

INVESTIGACIONES

Servicio de Investigaciones, General Mackenna-Teatinos .. .. (82211)

ITINERARIO DE AVIONES

LAN
VIERNES

SALIDAS:

08.00 horas, vuelo 640, DC-3, con destino a Castro y escalas en Concepción, Temuco, Valdivia, Osorno Puerto Montt y Aiscud.

09.15 horas, vuelo 410, DC-3, con destino a Osorno y escalas en Temuco y Valdivia.

09.30 horas, vuelo 920, Convair, con destino a Arica y escalas en La Serena, Vallenar, Copiapó, Chañaral, Antofagasta, Calama, Tocopilla e Iquique.

11.00 horas, vuelo 900, DC-6B, con destino a Arica y escalas en Antofagasta e Iquique.

14.00 horas vuelo 606, DC-6B, directo a Puerto Montt.

15.00 horas vuelo 200, DC-3, directo a Concepción.

18.00 horas, vuelo 902 A., directo a Arica, DC-6B.

LLEGADAS:

15.50 horas, vuelo 611, DC-3, procedente de Puerto Montt, Osorno, Valdivia Temuco y Concepción.

16.50 horas, vuelo 811, Convair, procedente de Arica, Iquique, Tocopilla, Calama, Antofagasta, Taltal, Copiapó, Vallenar y La Serena.

17.05 horas, vuelo 903 A, DC-6B, procedente de Arica, Iquique, y Antofagasta.

18.55 horas, vuelo 411, DC-3, procedente de Osorno Valdivia y Temuco.

19.10 horas, vuelo 201, DC-3, directo de Concepción.

19.20 horas, vuelo 601, DC-6B, directo de Puerto Montt.

21.50 horas, vuelo 901, DC-6B, directo de Arica.

PANAGRA

VIERNES: JET DC-8, "El Interamericano". Vuelo 41. Llega a las 12.25 horas, procedente de Nueva York y escalas en Miami, Panamá, Guayaquil y Lima. Sale a Buenos Aires, a las 14.25 horas.

AEROLINEAS ARGENTINAS
Teléfonos: 87735-82997-87918

VIERNES:

COMET 4 "JET". Llega, a las 15 horas, de Europa, Estados Unidos y Buenos Aires. Sale a los mismos puntos, a las 16 horas.

DC-4. Llega, a las 12.30 horas de Mendoza, con conexiones de Córdoba y Buenos Aires. Sale a los mismos puntos, a las 13.30 horas.

FARMACIAS DE TURNO

FARMACIAS DE TURNO EN LA SEMANA COMPRENDIDA ENTRE EL 4 DE NOVIEMBRE AL 11 DE NOVIEMBRE DE 1961

CATEDRAL, Catedral 1011; EL LEON, San Pablo 2196; LONDRES, San Pablo 4101; PLAZA GABIN, Samuel Izquierdo 186; LAS REJAS, Avda. Ecuador 3182; GALASSO Salvador Sanfuentes 2832; TUCAPEL, San Alfonso 1005; NATANIEL, Cóndor 0320; EL PARQUE, Natanieli 1201; FRANKLIN Franklin 790; CORINESSI, Curiñanica 772; MILLAHAY Abranquil 5970; UNDA ARLEGUI, Gran Avenida 6781; BAQUEDANO, Vicuña Mackenna 2; KAPFER, Carmen 702; UNIVERSO, Santa Rosa 1100; INDEPENDENCIA, Independencia 294; BOLIVAR, Valdivieso 0575; CENTENARIO, Recoleta 2298; RENCA, Avenida Balmaceda, Renca; SANTA ELENA, Nueva de Matte 2002; ORIENTAL, Bellavista 0410; DOMINICA, Recoleta 701; UNIVERSITARIA, Avenida Universitaria 781; URGENCIA (turno permanente), San Francisco 73; HOLANDESA, Providencia 2369; DEL ORIENTE, Nueva Las Condes 2138; POCURO, Avenida Bilbao 2781; SUNOA, Irarrázaval 1280; EVA, Hamburgo 1065; y VILLA MACUL, J. Pedro Alessandri 4220.

BOMBEROS

Comandancia en Santo Domingo 978 ... 61171
(Cuerpo de Suñoa)
Comandancia en Antonio Varas 2778, teléfono ... 40052
(Cuerpo de San Miguel)
Comandancia, Gran Avenida 47707 ... 53020

ITINERARIO DE TRENES

NOTA:

Automotor: La Calera-La Serena, martes, miércoles, jueves, sábados y domingos; sale a las 10 horas. Desde el 10 de abril circula jueves y domingos. Los domingos combina en La Serena con automotor a Chañaral.

Automotor: La Calera-La Serena. Sale de La Calera, diariamente a las 22.30 horas. Los jueves combina en La Serena con automotor a Chañaral.

Ordinario: La Calera-Toco, sale de La Calera, los martes, a las 12 horas.

Mixto: La Calera-Coquimbo sale de La Calera, los lunes a las 17.50 horas.

Mixto: La Calera-Chañaral, sale de La Calera, los miércoles a las 13.50 horas.

Ordinario: La Calera-Iquique, sale de La Calera los jueves a las 17.30 horas.

Ordinario La Calera-Antofagasta, sale de La Calera, los sábados a las 17.30 horas.

Directo: La Calera-Iquique, sale de La Calera, los domingos a las 20 horas.

SUR:

Flecha del Sur: Santiago-Puerto Montt, sale de Alameda, los jueves y domingos a las 7 horas.

Automotor: Santiago-Talca, sale de Mapocho los lunes, martes, miércoles, jueves y viernes, a las 7.40 horas.

Ordinario: Santiago-San Rosendo, sale de Alameda diariamente a las 8 horas, con combinación a Talcahuano y Temuco.

Ordinario: Santiago-Pichilemu, sale de Alameda diariamente a las 8.20 horas.

Expreso: Santiago-Concepción, sale de Alameda los lunes, martes, miércoles, jueves y viernes, a las 10 horas, con combinación a Temuco.

Automotor: Santiago-Talca, sale de Mapocho diariamente, excepto domingos, a las 17.45 horas.

Ordinario: Santiago-Talca, sale de Alameda diariamente a las 14 horas.

Ordinario: Santiago-Curicó, sale de Alameda diariamente a las 16.30 horas.

El Directo: Santiago-Temuco, sale de Alameda los lunes, miércoles y viernes a las 18.00 horas, con combinación a Puerto Montt.

Automotor: Santiago-Talca, sale de Mapocho diariamente, excepto sábados, a las 19.30 horas.

Flecha Nocturno: Santiago-Puerto Montt, sale de Alameda, los martes y viernes, a las 20.45 horas.

El Nocturno: Santiago-Talcahuano, sale de Alameda diariamente a las 21.00 horas, con combinación a Valdivia y Osorno.

A VALPARAISO:

Expresos: Diarios, salen de Mapocho a las 7.45; 11.45 y 17.45 horas.

Expreso Sábados, excepto festivos, sale de Mapocho, a las 16.00 horas.

El Rápido, Diario, excepto sábados, sale de Mapocho, a las 19.00 horas.

FARMACIA DE TURNO
Permanente
hasta la UNA de
la madrugada
Andrade

Así Atendemos al Público

SERAN ESTABLECIDOS SERVICIOS BAÑOS EN LAS OFICINAS DEL SSS

El Servicio de Seguro Social está estudiando la reposición de los baños en sus oficinas de la calle Maruri, según se informó en esferas autorizadas de la mencionada repartición.

Una carta firmada por una veintena de trabajadores que acuden a ese centro de salud solicita que se repongan tales baños, que están inactivos desde hace ocho meses, privando así a los obreros de un servicio de vital importancia para su higiene.

En relación con este mismo problema, que existe el propósito de dotar de baños a todas las oficinas que se informa también

Piden restablecer baños en Oficina del SSS de Maruri

Varios lectores nos escriben solicitando hagamos pública su petición al Director General o al Consejo del Servicio de Seguro Social, para que se repueste el servicio de baños que existe en el local de calle Maruri, para la higiene y limpieza de los trabajadores que acuden a ese local.

Manifiestan en su nota que desde hace 8 meses estos baños se encuentran inactivos y no dan el servicio que prestaban a un gran sector de obreros.

Será atendida esta urgencia.

Cartas al Director

Reclama por los procedimientos de una firma lechera

Con la reciente y sorpresiva determinación puesta en práctica por la Sociedad Productores de Leche, "Soprole" relacionada con la distribución de sus productos, la cual pasó a ser atendida por una nueva sociedad de socios particulares, los que exigen a sus repartidores la entrega de leche, mantequilla y otros sub productos con preferencia al precio de: leche a 100 pesos litro a los puestos, o sea, al mismo precio del público; mantequilla, a 1.830 pesos. En consecuencia, ya algunos puestos ubicados en los diferentes barrios no dejan como productos por no convenirles trabajar sin ninguna utilidad. Antes se les daba 2 pesos por litro de leche y 180 por kilo de mantequilla. Por lo tanto, en poblaciones ya los artículos elaborados por Soprole escasean, debido a la nueva modalidad impuesta por la firma indicada.

En bien del consumidor sería oportuna la intervención de la Dirección de la Industria y Comercio, aplicando la política de pequeñas utilidades a los puestos establecidos en las diferentes comunas y que actualmente atendían la mejor distribución de leche al público que acudía en demanda de este alimento de primera necesidad. A. D. G., carnet 0387187, Santiago.

Profesores con sus reuniones restan clases en Liceos

El Director de Educación Secundaria Hugo Meléndez, una vez normalizada la situación del profesorado hizo un llamado a los padres y apoderados, y a los propios alumnos, para que cooperaran con el colegio y sus maestros para lograr salvar el año escolar, en provecho propio y del país.

Sin embargo, señala que los profesores están mantenimiento reuniones en liceos, de efectuar Consejos Profesores en las horas de clases, enviando a los alumnos a sus hogares antes de la normal de salida del establecimiento. Tal cosa ocurrió el día 6 del presente, en el Liceo de Hombres, cuando se suspendieron clases, que estaban sesenta minutos con una nota en el pizarrón manifestando que no había profesores, suspendiendo las tres horas de clase.

¿No puede la Dirección del Liceo y los profesores hacer que estas Consejos se efectúen a otra hora que no sea la de clases? Creo que las horas disponibles pueden ser aprovechadas en otras materias, que habían quedado sin encuentro con la clase, que realiza el mes durante casi 2 meses.

Espero que la publicación de estas líneas haga reaccionar a la Dirección de Educación y a los profesores del Liceo de Hombres, y adopten medidas necesarias para que el alumnado no sea perjudicado más horas de clase.

Saluda atentamente a Ud. J. F. R. S.

Error histórico se cometió en una audición

El jueves 2 de noviembre se escuchó el programa "Ecos de Yungay, denominado "Azul", en el cual a un libreto se le creyó la vida de Bernardo O'Higgins mayor. Una actriz de la primera en contestar al mencionado patriota (Bernardo) que estuvo a la cabeza de las tropas que se trasladaron desde la ciudad de Los Andes el día 14 de febrero de 1817. Tanto los animadores como otra persona que se encargaba de dar más informes del prócer, tomaron por cierto, afirmaron y aceptaron sinceramente lo dicho sin la seriedad.

Ante el error de los oyentes y de los [illegible] contestaron a dicha [illegible] tengo el deber como oyente de aclarar los datos del prócer, tomaron, pues no hay que confundir a Rafael con su hermano Emiliano, porque el número de los [illegible] célebre Ministro de Guerra y Marina de Tarapaca [illegible] muerte ocurrida en Tacna. En cambio, el segundo era coronel que estuvo a cargo de la invasión de Antofagasta.

No es la primera vez que ocurre esto, en el mismo programa, cuando se habla sobre Historia de Chile.

Lo saluda atentamente, Sergio Ortega Riquelme, Pasaje 5173, San Miguel, Santiago.

POR ORDEN DEL INSTITUTO GEOGRAFICO MILITAR Y LA ESCUELA DE ESPECIALIDADES
REMATE DE ESPECIES DE VESTUARIO,
EQUIPOS, INVENTARIOS Y VARIOS
HOY VIERNES 10 DE NOVIEMBRE.
EN LOS LUGARES Y A LAS HORAS QUE SE INDICAN
HAY:
EN CALLE CASTRO N.o 354, A LAS 9.30 HORAS
Carpas individuales y de Oficial; mantas de castilla, capotes de paño; zapatones cortos, largos y derby; blusas de campaña y de paño; camisas gris perla; pantalones de paño y de sarga; overoles, gorras diferentes, radiadores diferentes, máquinas de escribir Underwood, tocadiscos RCA Victor, utensilios de cocina, mostrador de raull, estantes, cocinas a gas de 4 y 6 platos, dos calderas a vapor para 100 libras presión.
EN AVENIDA TUPPER N.o 1551, A LAS 11 HORAS
Capotes de paño, camisas de tocuyo y gris perla, blusas de paño y de campaña, calzoncillos de tocuyo, sábanas, zapatones diferentes, overoles, gorras diferentes, pantalones de paño y de sarga, blusas de loneta y sarga.
PAGO AL CONTADO — ENTREGA DENTRO DE LAS 48 HORAS.
NOTA.— El comprador deberá pagar los impuestos correspondientes y la comisión que fija el decreto con fuerza de ley número 263. — EL DIRECTOR
CAJA DE CREDITO POPULAR

SUCURSAL N.o 1 Y SUCURSAL N.o 2
HOY REMATE DE ALHAJAS,
OBJETOS VARIOS Y PIELES, DE 9 HORAS ADELANTE, EN VICUÑA MACKENNA N.o 260.
Préstamos concedidos en MARZO de 1961 y vencidos en SEPTIEMBRE 1961.
POLIZAS SUC. N.o 1.— Alhajas: 105979 al 108234. O. Varios: 75247 al 76442
POLIZAS SUC. N.o 2.— Alhajas: 320731 al 324160. O. Varios: 273798 al 277831.
HAY: Argollas de oro, anillos de brillantes, relojes, aros, pulseras.
OBJETOS VARIOS: Loza, cubiertos, plaqués, radios, maletas, relojes, máquinas de escribir y de coser de mano, herramientas, libros, viandas, muñecas, porcelanas, etc.
PIELES: Mouton Doré, Skunk, Zorros Plateados, Astrakán, etc.
PAGO AL CONTADO —ooOOoo— ENTREGA INMEDIATA
CAJA DE CREDITO POPULAR

KID DINAMITA — POR SAM LEFF

DICK TRACY — POR CHESTER GOULD

RAMONA — POR JORGE PALACIO

TARZAN — Por Edgard Rice Burroughs