LA MAÑANA

DIARIO LIBERAL

Edición de 10 Págs.

Precio: 10 Ctvos.

Año V — SANTIAGO de CHILE.—Martes 7 de Abril de 1914 — Núm. 1.642

Siniestro ferroviario en el Sur

HUNDIMIENTO DEL PUENTE SOBRE EL RIO TRAIGUEN

Arrastra en su caída á un tren de carga que pasaba en esos momentos

Resultan varios muertos y heridos y 24 carros despedazados. Completas informaciones

Tenemos que dar cuenta á nuestros lectores de un grave accidente ferroviario ocurrido en la noche del Domingo último, en la 3.a sección de los Ferrocarriles del Estado.

Por las comunicaciones telegráficas que nos ha enviado nuestro corresponsal en Victoria y por las informaciones recibidas por la Dirección de los Ferrocarriles, este accidente ha adquirido las proporciones de un verdadero siniestro.

El tren de carga número 139 pasaba en la noche del Domingo por el puente sobre el río Traiguén, situado entre Quiquilico y Victoria, cuando, de improviso, se sintió un gran ruido, desplomándose el puente, y precipitándose al río todos los carros del convoy en forma sencillamente inesperada.

El personal del tren no se dió cuenta en los primeros momentos de lo ocurrido, sino cuando se encontraban en el lecho del río los 24 carros que formaban el convoy.

La máquina alcanzó á pasar el puente, salvándose el maquinista, el fogonero y el conductor de una muerte segura.

Se iniciaron los primeros trabajos de salvamento del personal de palanqueros, que, junto con los carros cayeron al río, encontrándose tres muertos y cuatro gravemente heridos de estos modestos servidores.

Los carros estaban unos sobre otros, en un gran hacinamiento de escombros.

Inmediatamente se telegrafió á las estaciones próximas pidiéndose los auxilios del caso. De Renaico partió un tren auxiliador, con todos los elementos necesarios. Los muertos y heridos fueron trasladados á Victoria, donde se les prestaron á los últimos toda clase de atenciones.

Nuevas informaciones recibidas dan cuenta que el tren á su pasada por el puente ya citado, atropelló á un buey que se encontraba en la vía, lo que produjo, según lo afirman, la catástrofe.

El puente sobre el río Traiguén es uno de los viejos de la red central, y sus condiciones de estabilidad dejaban mucho que desear.

El servicio telegráfico de la Empresa quedó interrumpido, pero ayer se logró restablecerlo.

A última hora se ha restablecido también el trasbordo de pasajeros en el sitio de la catástrofe.

Las pérdidas sufridas por la Empresa en este siniestro ferroviario, por la destrucción del equipo y de la vía pasan de 150 mil pesos.

El Director de los Ferrocarriles, señor Guzmán, y el Inspector General de la Vía y Obras, señor Mardones, impuestos de los telegramas recibidos sobre este grave accidente ferroviario, se trasladaron ayer mismo al sitio de la catástrofe. Igual resolución adoptaron los administradores de la 3.a y 4.a secciones, señores Sayago y Vargas Salcedo, respectivamente.

El telegrama de nuestro corresponsal en Victoria dice así:

"Victoria, Abril 6 de 1914.—"LA MAÑANA".—Santiago.—Anoche hundióse el puente ferrocarril Traiguén al pasar tren 139. Catástrofe asumió grandes proporciones, destruyéndose 24 carros, resultando 4 muertos y 2 heridos. Accidente trae fatales consecuencias frontera.—El corresponsal."

Por su parte la Dirección de los Ferrocarriles recibió los siguientes despachos telgráficos del administrador de la 3.a sección de los ferrocarriles:

Concepción.—8.20 A. M.—Abril 6 de 1914.—Director Ferrocarriles.— Mapocho.—Tengo el sentimiento de comunicarle que anoche, á la pasada del 139, cedieron dos de sus tramos del lado norte del puente Traiguén, entre Quiquilico y Victoria, cayendo al río los carros del tren á la ladera norte de la quebrada. Ha habido que lamentar muerte de dos palanqueros y tres heridos. El conductor y la máquina, y su personal alcanzaron á pasar. El telégrafo quedó interrumpido y tan pronto se supo en Collipulli por comunicación telefónica, se trasladó auxiliador de Renaico con elementos disponibles y el inspector de esa zona. Las cuadrillas trabajan en despejar puente y en preparar trasbordo. En las primeras horas de la mañana salieron de aquí ingeniero é inspector jefe y luego salgo con jefe de maestranza y más elementos.—(Fdo.)—F. Sayago.'

Concepción, Abril 6 de 1914.—Director Ferrocarriles.—Mapocho.—El accidente del Traiguén empezó por haber cedido la 2.a pila N. de la 1.a quedan sólo 2 de sus columnas y la 3.a se ve con una muy inclinada.

El largo en que las vigas han caído es de 58 metros. No se ve fácil la construcción de un puente condicional y talvez conviene pensar en reconstruir lo dañado.

Trasbordo ha quedado organizado.—F. Sayago.

Desde el lugar del accidente, el Director de la Empresa recibió el siguiente telegrama del administrador de la 3.a sección:

Abril 6 de 1914.—Señor Director General de los Ferrocarriles: Confirmo telegramas anteriores sobre el desgraciado accidente del puente Traiguén, agregando que la parte destruída de las vigas tiene un largo de 44 metros, pues son de tramos de 21 metros y uno de 12.

Totalmente destruída está la segunda pila del lado norte, que debe haber sido la primera en ceder.

La primera pila tiene sólo dos de sus pilares en pie y la tercera está notablemente resentida y ladeada.

Al remover los escombros se ha encontrado un animal vacuno y por demostraciones que hay en los rieles y durmientes prueba que su atropello es el que ha causado este gran siniestro.

Es seguro que este animal se ha entrado por una cruzada que hay algunos metros antes de llegar al puente.

No se ve posible la construcción de un puente provisional, dado la gran altura.—Sayago.

Este siniestro ferroviario, que ha costado la muerte de modestos servidores de la Empresa y ha dejado heridos á varios empleados, se debe únicamente á una culpable negligencia.

La Dirección de los Ferrocarriles, á solicitud de la Inspección General de la Vía y Obras Nuevas, ha venido solicitando, desde los primeros meses del año pasado, los fondos indispensables para reforzar los puentes en mal estado del sur, entre los cuales se encuentra el Traiguén, donde ahora ha ocurrido esta catástrofe.

En efecto, el Director General de los Ferrocarriles en comunicación número 488 de 19 de Agosto del año próximo pasado, manifestaba al señor Ministro de Ferrocarriles la urgente necesidad de proceder al refuerzo y reconstrucción de algunos puentes que dados sus años de servicios no ofrecían ya ninguna seguridad al tráfico de los trenes. Refiriéndose á los puentes de la 3.a Sección decía lo siguiente:

"En la 3.a Sección son numerosos los puentes que han sido destruídos por las aguas en las crecidas de los años anteriores y que se han reconstruído sólo provisoriamente para restablecer el tráfico y que por consiguiente, no ofrecen ninguna garantía de seguridad. Otros, como el Nuble, se encuentran con sus estribos de albañilería arrietados. **Otros como el Malleco, el Colo y el Traiguén, etc., han sobrepasado todo coeficiente de seguridad en materia de fatiga del metal; la más elemental prudencia aconseja proceder á reforzarlos convenientemente".**

Refiriéndose también á los puentes de la 1.a Sección dice que los pilotajes de madera exigen gastos anuales de conservación desproporcionados y no ofrecen garantías de seguridad para el tráfico.

En la comunicación en referencia se llama muy especialmente la atención de Gobierno hacia la necesidad de prestar la atención que este estado de cosas requiere y proporcionar á la Empresa, sin pérdida de tiempo, los recursos necesarios.

Después, en el mes de Octubre último, la Dirección General, envíaba al Ministerio de Ferrocarriles la siguiente nota:

"Santiago, Octubre 23 de 1913.—Señor Ministro:

La Empresa de los Ferrocarriles del Estado se encuentra desde hace tiempo preocupada de la necesidad de reforzar algunos puentes metálicos que existen en la zona del de la red, cuyas condiciones de seguridad han desmejorado sensiblemente á causa del aumento de tráfico y mayor peso del equipo rodante en actual circulación. Entre las obras á que me refiero se encuentran los viaductos Malleco, Colo y Traiguén.

Estos puentes que tienen más ó menos 25 años de existencia fueron construídos para una época en que el tráfico de trenes en la frontera era reducido. Hoy que la región del sur ha alcanzado un gran desarrollo comercial, sobre todo en la industria maderera, ha habido necesidad de aumentar el número de trenes y dar mayor capacidad al equipo rodante.

La necesidad de reforzar los puentes á que me refiero ha ido acentuándose cada vez y la Dirección de mi cargo estima que sería una obra de previsión llevar á cabo estos trabajos en un plazo breve ya que un mayor retardo pudiera acarrear serias consecuencias para el tráfico.

La ejecución de estos trabajos ofrece aparte de las dificultades inherentes á cualquiera obra de esta naturaleza, otras especiales originadas por las características mismas de dichos viaductos. Habrá que interrumpir el tráfico en diversos períodos de la ejecución de los trabajos, cada vez por algunos días, con los inconvenientes graves que originarán á los transportes. Además las condiciones económicas no podrán ser muy favorables si las obras tienen que ejecutarse con la línea en servicio durante la mayor parte del tiempo.

Todas estas circunstancias aconsejan una solución más concordante con el interés público y las finanzas de la Empresa. Tal solución sería llevar cuanto antes á la práctica la construcción de la línea de Traiguén á Victoria é á Púa.

Habilitada esta nueva vía de comunicación se podría, durante el tiempo de la ejecución de los trabajos, desviar el tráfico de la línea del sur, de Púa hacia Renaico por la línea de Traiguén, explotando como ramales la sección de línea de Collipulli á Renaico y de Victoria á Púa.

Esta Dirección General ha estimado de su deber hacer llegar al Ministerio de US. las consideraciones expuestas á fin de que ellas influyen en el ánimo del Supremo Gobierno al recabar el pronto despacho de una ley que autorice la construcción de la línea de Traiguén á Púa.

Dios guarde á US.—(Firmado).— A. Guzmán".

No obstante estas reiteradas comunicaciones no se adoptó medida alguna, debido según se nos dijo en el Ministerio de Ferrocarriles, porque el Congreso no autorizaba la inversión de fondos para estos trabajos.

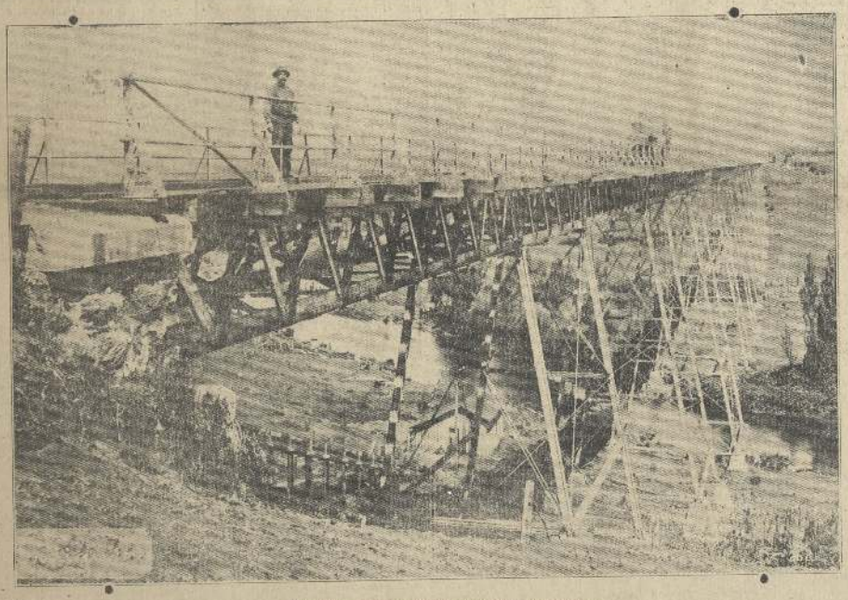

El puente Traiguén, donde se produjo la catástrofe.

Los grandes festejos a los marinos alemanes

La matinée de ayer á bordo del «Kaiser» adquiere las proporciones de una gran manifestación social. El banquete á la prensa. La delegación de marinos alemanes á Santiago. Las fiestas en su honor.

Tanto en Santiago como en Valparaíso ha continuado desarrollándose el programa de festejos en honor de los marinos alemanes que nos visitan.

EN VALPARAISO

Llegada del Ministro de Guerra

El Ministro de Guerra, señor Corbalán, acompañado de su esposa, señora J. Trumbull de Corbalán, se dirigió en el expreso de la mañana de ayer á Valparaíso, con el objeto de asistir á la matinée que se ofrecía á bordo del "Kaiser".

En la Estación del Puerto en Valparaíso recibieron al señor Ministro el Intendente de Valparaíso, don Carlos Zañartu Fierro, y su secretario, señor Las Casas, el Director General de la Armada, vice-almirante Goñi, los almirante señores Wilson, Simpson y Aguirre, el Gobernador Marítimo, capitán de navío señor Florencio Guzmán, el general señor Silva Renard y numerosos otros jefes del Ejército y de la Armada.

El señor Ministro y señora regresaron á Santiago por el expreso de anoche.

El almirante Montt retribuye la visita al jefe de la escuadra

En nuestra edición de ayer dimos cuenta de la visita que el jefe de la escuadra alemana, contraalmirante von Rebeur Paschwitz, había hecho en la mañana del Domingo al vice-almirante retirado señor don Jorge Montt.

El almirante fué ayer, á las 11 de la mañana, á bordo del acorazado "Kaiser" á retribuir su visita al jefe de la escuadra alemana.

La entrevista fué cordialísima y el señor Montt fué muy agasajado.

Al regresar de á bordo el señor Montt fué saludado con las salvas de salión correspondientes á su alto rango.

El Ministro alemán parte á Valparaíso

El señor Ministro de Alemania y señora partieron también ayer en el expreso á Valparaíso, para asistir á la matinée á bordo del "Kaiser".

Fueron recibidos en Valparaíso por las autoridades y miembros de la colonia germánica.

La matinée á bordo del "Kaiser"

Como estaba anunciado, á las 3½ de la tarde se llevó á efecto á bordo del "Kaiser" la gran matinée que los marinos alemanes ofrecieran á la sociedad de Santiago y Valparaíso y á los miembros de la colonia.

De Santiago y Viña del Mar concurrieron numerosas familias.

A las 3 de la tarde el muelle Prat se veía invadido por centenares de familias que iban á la matinée.

El presidente del Club Alemán deja á Walparaíso, señor O. Wolfsner, ayer al acorazado "Kaiser".

Em el muelle eran atendidas por la oficialidad de los buques alemanes y trasladadas al "Kaiser" en lanchas y lanchones automóviles.

Numerosos invitados tuvieron que trasladarse al "Koenig Albert", debido á que el "Kaiser" se encontraba totalmente ocupado por los invitados.

El Ministro de Alemania se fué al "Koenig Albert", trasladándose á las 4½ de la tarde al "Kaiser", acompañado de los jefes superiores de la escuadra.

Los buques alemanes se encontraban artísticamente adornados con banderas y flores, cubierta la popa por unos grandes toldos. Aquí se instalaron las mesas y un gran buffet.

La fiesta resultó sencillamente soberbia y á ella han concurrido más de 3 mil personas.

El baile se efectuó sobre cubierta, al son de una gran orquesta.

Después de las 5 de la tarde las numerosas familias regresaban al puerto, gratamente impresionadas de las atenciones y agasajos de que fueron objeto de parte de los distinguidos marinos alemanes.

A esta fiesta social concurrieron el Ministro de Guerra, señor Corbalán, el Ministro de Alemania, altos jefes de nuesta Armada con sus familias y cuanto más distinguido tiene la sociedad de Valparaíso y Santiago.

Nos concretamos solamente á dar la lista de las autoridades invitadas:

Intendente de Valparaíso, don Carlos Zañartu Fierro y señora.

Secretario de la Intendencia, don Anibal Las Casas y señora.

Ayudante de la Comandancia General de Armas, mayor don Nicolás Vial y señora.

Director General de la Armada, vice-almirante don Luis A. Goñi y señora.

Secretario de la Dirección General

(PASA A LA 4.a PAGINA)

A Europa

Mañana se dirigirá á Buenos Aires por la combinación transandina, don José Ferretti, que va á Europa á perfeccionar sus estudios de pintura.

Permanecerá en el Viejo Mundo tres ó cuatro años, durante los cuales recorrerá los principales países en jira artística, favoreciéndonos con correspondencias literarias de viaje.

Medicos Matronas

Llegaron las Capsulas Salvadoras

prodigiosa preparación científica para aumentar, engordar y robustecer la LECHE de Madres y Nodrizas.

MADRES!! MADRES!!

tomad siempre las Cápsulas Salvadoras y vuestras guaguas se criarán sanas, gordas y robustas.

DROGUERIAS Y BOTICAS

AVISOS DE CRONICA

MEDICOS

DOCTOR RAMON IBANEZ
Especialidad enfermedades de niños
Consultas: de 1 á 3
Catedral 2610. — Teléfono Inglés 547
XI-26-664

Dr. Tulio Mátus Z.
REGRESO
Medicina general, especialmente estómago y pulmón.
Consultas de 1 á 4 P. M.
COMPAÑIA 1619

Dr. GIANELLI
21 de Mayo N.o 562
Regresó de Europa
Enfermedades de la piel (Sífilis-Fis, Vías urinarias.
LABORATORIO CLINICO y Rayos Filtrados
19 de Marzo abrirá su estudio

Dr. BARROS OVALLE
Médico de ciudad
Medicina interna, especialmente niños. Consultas: de 8 á 12 M. Santo Domingo 1040. P.

Dr. Francisco Edwards
Vías urinarias
Consultas de 2 á 4 — Teatinos 14

Dr. CARLOS MONCKEBERG BRAVO
Jefe de la clínica obstétrica del prof. Pardo. Regreso de Europa.
Partos y enfermedades de señoras. Vías urinarias de señoras. Exámenes de laboratorios.
Consultas: de 1 á 3 P. M.
— Ejército 349 —

Dr. Paulino A. Díaz E.
Regresó de Europa
Consultas: de 3 á 4, menos los Sábados
Agustinas 1732.—Teléfono 1178

Dr. Ibarra Loring
Vías Urinarias
Medicina general
Consultas: de 1 á 4 P. M.
— NATANIEL 84 —
XI-28-302

Dr. M. CONCHA
CLARAS 437
Especialmente examen de la sangre.
R. Wassermann
Consultas: de 10 á 12 M. y de 2 á 4 P. M.
VI-10-677

Dr. LOBO ONELL
VIAS URINARIAS
y especialmente enfermedades del riñón.
Estudio en Europa.—21 de Mayo 578
DE 2 A 4 P. M.

Dr. FUENTES MATURANA
Natanieli 240.—Cirugía general y de señoras. Operaciones y partos. Pensionado policlínico. Natanieli 1140.
VI-26-589

Dr. BRAGA CASTILLO
Rayos X, San Antonio 840. De 1 á 4. Teléfono Inglés 1393
P-124

Dr. MONTENEGRO
Enfermedades de niños.—Consultas: 8 á 3. Vergara 541.
IV-18-3028

DOCTOR Muñoz Labbé
Médico Legista y de ciudad
Lira 78. — Teléfono 2051
Medicina interna para adultos y niños. Venéreas y sifilíticas. Consultas: de 1½ á 3½.
421-P

Dr. Marcial Rivera
HUERFANOS 1244
Génito-Urinarias. Ginecología y Cirugía.—Sífilis.
Consultas: 10 á 12—1 á 4
Días festivos: 10 á 12
Exploraciones diagnósticas del Riñón Vejiga, Próstata. Horas especiales para los exámenes endoscópicos.
CASILLA 191

Dr. Carlos Cumming
San Antonio 407
Estudios en Europa. Enfermedades de oidos, nariz y garganta. Consultas: 2 á 5.
VI-10-672

DR. ELIAS FONCEA E.
Medicina general y especialmente pulmón
Médico 13 años del Sanatorio Edwards para tuberculosos. — Delicias 1441. Teléfono Inglés 2367.
X-12-3442

DOCTOR CARLOS IBAR
Catedral 1367
Consultas: de 2 á 4 P. M.
VI-11-3441

DENTISTAS

ZALAZAR ROGERS, Dentista
Sin dolores y sin destrozo ni ruido, prueba Ojos. Reconocimiento gratis y rebaja todo trabajo. Garantía perfección en piezas dentarias. Dientes sistema, se hacen dientes para lograr los defectos naturales. Precios módicos. ALAMEDA 30, entre Huérfanos y Ejército.

ABOGADOS

RAMON SEGUNDO JIMENEZ
ABOGADO
Estudio y domicilio: Santo Domingo 967. Casilla 419. De 8 á 10 A. M. y de 4 á 6 P. M.

Alberto Arlegui S.
ABOGADO
Estudio: Bandera 140. Teléfono 1258.
SANTIAGO
III-26-1915

RICARDO CABIESES
—Y—
JORGE ORREGO PUELMA
ABOGADOS
Han trasladado sus estudios á
San Martin 77
Teléfono 1077

ADOLFO ROJAS LE-BRUN
ABOGADO
Estudio: Galería Alessandri N.o 28. Casa N.o 4, 2.o piso.
Casilla 2550.

SAMUEL TIRADO ALDUNATE
ABOGADO
Trasladó su estudio á Teatinos 349.
IX-22-4452

OSCAR URZUA J. y ARMANDO JARAMILLO V.
ABOGADOS
Estudio: Huérfanos 1235

ALFREDO ILABACA LEON
ABOGADO
Estudio: Morandé 433.—Domicilio: Libertad 594.— Atiende especialmente las apelaciones de provincia.

MALAQUIAS CONCHA
LUIS MALAQUIAS CONCHA
ABOGADOS
Estudio: Compañía 1065. — Casilla 1088.
IV-26-670

FEDERICO SILVA LEON
ABOGADO
Rosas 1260. — Casilla 1098
Santiago

Rafael A. de la Puente G.
ABOGADO
Estudio: Bandera 287.

TITO V. LISONI
ABOGADO
Estudio: Bandera 152. Domicilio: Avenida España 165. Santiago de Chile.

EDUARDO VERA YANATTIZ
ABOGADO
Estudio: BANDERA 220

JOSE IGNACIO ESCOBAR R.
ABOGADO
Estudio: Santo Domingo 1472.—Casilla 1906.—Teléfono 2502

ENRIQUE O. BARBOSA
ABOGADO
Estudio: GALVEZ 55.—Teléfono 2755
VII-23-3564

ENRIQUE BURGOS VARAS
ABOGADO
Estudio: Bandera 152. Atiende apelaciones de provincia.
VIII-30-636

Por las Provincias

Calera

El asesinato del señor Gutiérrez. — Declaraciones de los reos y detenidos.— Estado del proceso.—Algunos detalles más.—El jefe de la Sección de Seguridad de Valparaíso, señor Carlos Alamos, dispuso, para ayudar á las investigaciones que se practican, que el ayudante señor Braulio Lira, acompañado de los agentes señores León y Osorio, se trasladaran á Calera y donde ya han empezado á prestar su concurso de acuerdo con las providencias del juez sumariante.

Fueron llamados á declarar el Sábado pasado los guardianes Cabezas y Silva como también Manuel Tornero, Rafael Aranda y Guillermo Tapia.

En el desarrollo de estas declaraciones, Aranda se retractó de lo expuesto anteriormente, es decir, de que inculpara á los guardianes como autores del asesinato del señor Gutiérrez.

Fué levantada la incomunicación á Julia Hernández y á María Tapia que, como se sabe, están presas en la Cárcel Correccional de esa ciudad.

La Hernández, en sus declaraciones, ha incurrido en manifiestas contradicciones, como la de asegurar que su vecino Llanos Valdenegro la noche del crimen había regresado á su casa entrando por la puerta de calle, cuando éste asegura haberlo hecho por la de la casa de la Hernández.

Asegura, además, que la primera noticia del crimen la tuvo al acuchar cierta conversación en la carnicería de Valdenegro.

La Tapia, por su parte, no es más explícita y sincera, oliendo á embrollo y tapadillo muchas de sus afirmaciones.

Tornero y Aranda, en algunos puntos están concordes, pero en otros resaltan muchas incongruidades que hacen pensar en una comedia bien concertada, y por este solo capítulo, con méritos suficientes para que sean estrechados con mayor tino y circunspección por la justicia.

San Fernando

Ferrocarril trasandino.—Según telegramas de Buenos Aires, se hallan adelantadísimos los trabajos que se hacen en el punto denominado Mendoll, República Argentina, para el aprovechamiento de la fuerza hidráulica que puede proporcionar una caída de agua calculada en 20,000 caballos y que será destinada á la tracción del ferrocarril trasandino.

El trasandino, según los datos últimos, tendrá su arranque de Colonia Alvear, en los ferrocarriles argentinos; atravesará la cordillera por el paso del Tinguiririca, recorriendo el cajón del río de este nombre por el trazado del proyecto Lira Errázuriz, hasta empalmar con la red central de los Ferrocarriles del Estado de Chile.

Aparte del proyecto argentino de que damos cuenta, existe la espectativa de un gran establecimiento minero en Vega del Quillay, que traería necesariamente la construcción del ferrocarril entre Cajón de Herrera y Tinguiririca, por lo menos, para dar salida á los productos de los grandes minerales San José, Cholgas, Barrera, Amelia, Piedras Negras y otros que existen en la rica zona andina de Colchagua y Mendoza.

Curicó

Placa Miguel Pardo.— Entre el rector del Liceo y el señor Intendente se han cambiado las notas que copiamos, con motivo de una suma de dinero erogada por los alumnos de aquel establecimiento:

"Curicó, Abril 4 de 1914.—Algunos alumnos del Liceo me han entregado la suma de 65 pesos para que la haga llegar á US. como contribución al pago de la placa que se ha colocado en el monumento Luis Cruz.

Aunque insignificante esa suma, US. se servirá considerarla en lo que vale el acto que la motiva.

Saluda afectuosamente á usted.—José Melo Burgos."

"Curicó, Abril 4 de 1914.—Tengo el agrado de acusarle recibo de su oficio de esta misma fecha y de la suma de sesenta y cinco pesos ($ 65) con que los alumnos de ese establecimiento han contribuído para el pago de la placa en honor del héroe curicano Miguel Pardo colocada en el monumento de su compañero de sacrificio Luis Cruz Martínez.

La acción de los jóvenes erogantes demuestra bien claro al infrasquito los frutos recogidos y como premio al constante desvelo de los profesores de ese Liceo, en inculcarles el patriotismo, haciendo de ellos, más tarde, los futuros y seguros defensores de la patria.

Sírvase hacer llegar á los alumnos más calurosos agradecimientos y para usted y demás profesores mis mayores felicitaciones.

Dios guarde á usted.—A. Balmaceda."

Concepción

Los marinos alemanes.— Agradecimientos al Intendente de la Provincia. —El Intendente de la Provincia, señor Rodolfo C. Briceño, recibió los siguientes telegramas que le fueron dirigidos desde Valparaíso:

"Señor Intendente, á mi vuelta de Santiago recibo su amable telegrama.

Cariñosos agradecimientos por sus amistosos saludos de despedida. Nuestra estada en Talcahuano y Concepción nos será inolvidable. Respetuosas gracias por su gentil recibimiento, y remito sinceros saludos á usted y demás señores de ésa.—Thorbecke, comandante del "Koenig Albert".

"Señor Intendente: A nombre de los oficiales y del suyo propio doy á usted los más calurosos agradecimientos por sus muy amistosos y cumplidos saludos de despedida.

Entre las muchas impresiones recibidas, se pueden nosotros la más grata é inolvidable la producida por la amabilidad y cariñoso recibimiento que nos dispensó de parte de las autoridades chilenas de Concepción.

S. S. A. A. R. R. el Príncipe Enrique y la Princesa agradecen sinceramente los saludos enviados por usted y los retribuyen en el mismo sentido.—Von Tirotah, comandante del "Kaiser".

J. RAFAEL DEL CANTO M.
ABOGADO
Estudio: Huérfanos 1049. Teléfono Inglés 2635. Nacional 591. Domicilio: Merced 372. Teléfono Inglés 1949. Casilla 2002.

JUAN LOPEZ R.
ABOGADO
Estudio: COMPAÑIA 1223

ARQUITECTOS

J. GAZOBLA M.
ARQUITECTO CONSTRUCTOR
Atiende trabajos en provincias.—Casilla 125.
IV-12-666

LUIS A. TRONCOSO PINTO
ARQUITECTO.—Huérfanos 1328
Proyectos Ejecución de toda clase de edificios, especialmente con armazón metálica, conforme al sistema norte-americano.
IV-15-675

MATRONAS

ANA G. VARGAS BARRENA
MATRONA
Clínica privada. Curaciones internas, enfermedades secretas de señoras. Noche pensionistas. Atiendo consultas de provincias.
LORD COCHRANE 985
P-124

MATRONA
VERGARA 671, (antes Independencia 1131)
Especialidad enfermedades secretas.
Consultas permanentes
VIII-10-4149

Matrona AURELIA GARCIA
Recibo pensionistas, Partos, curaciones internas. Atiendo llamados fuera. García Reyes 740.
IX-28-4497

CLINICA PRIVADA
de MERCEDES H. ROJAS, matrona, San Diego 832. Recibo enfermas reservadas; consultas secretas. Precios módicos.
P-126

PROFESORES

ANIBAL GELEDON
Atiende enseñanza particular.
CASILLA 2667

OPTICOS

Instituto Optico
Schwarzenberg y Cía.
Estado 146.—Casilla 847
Anteojos y lentes, ajustados exactamente. Instrumentos de cirugía. Depósito dental de White. Instrumentos matemáticos.

VARIOS

Centro de cobranzas judiciales
Morandé 440.—Teléfono Inglés 1881
RAMON L. HERNANDEZ CHACON
Nota.—Al cliente que lo desee, se le anticipa los fondos para gastos judiciales, sin obligación de reembolso, etc. IV-30-87

TALLER DE SOLDADURA AUTOGENA OXI-ACETILENICA
Con fierro dulce, fundido, acero, bronce, cobre, aluminio, etc., etc.
DURRET HNOS.
AVENIDA MATTA Núm. 950
Teléfono Inglés Núm. 6105
El taller se encarga de cualquier trabajo de soldadura fuera de Santiago, como minas, molinos, puentes, etc.

JARABE VEGETAL CARACOL
Cura radicalmente la tuberculosis, asma, bronquitis, anemia, tisis, y tos convulsiva. Venta por mayor y menor en la fábrica. Lira 542. También se venden pastillas de la misma preparación. Cuidado con las falsificaciones.
E. U. ROZAS.

PALAS Carrilanas, PICOTAS, BARRETAS, CARRETILLAS tubulares, CARRETILLAS armazon de madera SANTIAGOS para rieles GATAS de todas clases
Clavos rieleros, clavos remaches, pernos con tuercas, remaches acero, pernos rosca madera
Gran existencia donde
MORRISON y Cía.
AHUMADA 65, 67 y 79 SANTIAGO
Ampolletas Philips «Proyector» de 50 y 100 bugias

La cosecha de vino.—Un agricultor con quien conversábamos hace poco, nos ha declarado que la cosecha de vino en los departamentos de Coelemu, Itata y Yungay será esto año bastante mala.

"Es casi seguro, nos agregó, que la cosecha sea la mitad de la del año pasado".

Sin embargo, es de creer que el vino será siempre abundante en la ciudad de Concepción, con el que recordándose que la uva no entrará para nada en esta abundancia.

Al buen entendedor, salud.

El periodista italiano señor E. C. Branchi.— Próxima conferencia en el Teatro Concepción.—Anteayer el periodista italiano señor Eugenio Camilo Branchi, actualmente en Concepción, hizo una visita al Intendente de la Provincia, el cual puso á su disposición su coche para que recorriese la ciudad.

El señor Branchi, acompañado de uno de los empleados de la Intendencia, visitó, los paseos y los establecimientos de instrucción y de beneficencia, manifestándose admirado del progreso local y de las bellezas de la población.

El señor Branchi dará ayer una conferencia sobre la guerra Italo-turca en el Teatro Concepción á beneficio de la Sociedad de Estudiantes Pobres.

Valdivia

Pro monumento Camilo Henríquez.— La sesión de ayer.—Como le anunciamos en nuestro número anterior, el Sábado á las 11 A. M. se llevó á efecto en la sala del despacho del señor Intendente la reunión á que había sido citado el comité pro monumento Camilo Henríquez.

A la reunión asistieron los señores M. J. R. de Arellano, Augusto Kliske, Alejandro Binimelis y Pedro Ruiz Manríquez.

Después de darse cuenta de varias comunicaciones despachadas por secretaría se dió lectura á una comunicación enviada por S. E. el Presidente de la República, en la cual ofrece, junto con la suma de mil pesos, su más entusiasta y decidida adhesión á la idea en proyecto de erigir un monumento que perpetúe la memoria del ilustre patricio, fray Camilo Henríquez.

Se acordó en seguida llamar á concurso á todos los artistas nacionales y extranjeros radicados en el país para que presenten modelos respecto al monumento que se trata de erigir. Dicho concurso se cerrará el 15 de Agosto próximo, y oportunamente se dirigirá la comisión que informará sobre el mérito de los trabajos que se presenten.

Finalmente se convino en que todos los miembros del comité acompañen al señor J. María M. Hermosilla á la hora en que dicte la conferencia que tiene anunciada para hoy, debiendo hacer la presentación de estilo el señor Intendente de la Provincia.

El banquete al señor Smith Solar.— Una manifestación realmente sobertia resultó el gran banquete con que la sociedad de esta ciudad despidió al ex-Ministro de la Corte de Valdivia, don Alberto Smith Solar, con motivo de fijar su residencia en Concepción, donde ocupará un cargo igual al que con tanto acierto desempeñó entre nosotros desde la fundación del Ilustrísimo Tribunal.

El banquete se llevó á cabo en el gran salón de honor del Club Alemán, afregado ex-profeso con guirnaldas, flores, plantas y profusión de luces.

En la mesa que tenía la forma de una U, ocupó el asiento de honor el festejado, quien tenía á su derecha al Intendente de la Provincia don Manuel J. Ramírez de Arellano, Jefe de la IV División Militar general don Alejandro Binimelis y cónsul alemán don Carlos Rischoff, y á su izquierda al Primer Alcalde don Adolfo Oettinger, Ministro de la Corte don Roberto Alonso y el Cónsul del Perú y de los Países Bajos don Otto Recoke.

En los demás asientos tomaron colocación los siguientes caballeros: señores Galvarino Andrade, Domingo Alemparte, Mariano Asenjo, Régulo Anguita, Alfredo Agüero Vio, Eduardo Arenas, Carlos Acbarano Arce, Ricardo Anwander, Germán Asenjo, Pecnando Aguirre Errázuriz, Luis E. Bricher Lule Blanchi Tupper, Carlos A. Bennett, Germán Brening, Moisés Beytía, Ernesto Bentjerodt, Hércules Beltrami Rodolfo Beckhoff, Manuel A. Castellón, Daniel Cerda, A. Luis E. Cerda, Antonio H. Córdova, Alejandro Con. Pedro Chaneaume, Wenceslao Cerda R., Benito Carrera Ismael Contreras, Luis Court L., Ricardo Concha S., Francisco J. Díaz, Claudio Droguett, Reinaldo Deppe, Rudemedil Espejo, Miguel A. Garay Burr, Oscar Gazmuri, Erasmo Goete, Aníbal González, Manuel González Q., Simón González Q., Alberto González Q., Isaac García Castelblanco, Manuel Francisco Frías, José Miguel Hermosilla, Erico Huft, Teodoro Hirni, Enrique Hevia, Pablo 2.o Hoffmann, Pedro Jiménez, Germán Ihl, Carlos G. Irribarra, Jorge Ibáñez, Luis Lüders, Guillermo Mertens, Pablo Malty, Percy Nicholson, David Osorio Cuéllar, Aníbal Ojeda, Clenardo Plaza de los Reyes, Otto Pentz, Edmundo Peña, Reinaldo Radloff, José Antonio Rodenas, Walterio Reccius, Rosamel Rojas, Luis 2.o Radloff, Alcibiades Santa Cruz, Carlos Schmidt, Alberto Stegmaier, René Sanz Frías, Juan B. Salaberry, Rodolfo Skalweit, Guillermo Silva Colapaz, Edwin Schüler, Luis Urrutia Ibáñez, Efraín Vio Sayago, Eduardo Vallejos, Víctor Vogt, Ramón del Valle, Ismael Vargas Salcedo y Armando Velarde.

Clausuró la manifestación el señor Luis Bianchi.

Contestó el testejado en reconocidas frases de agradecimiento.

Hablaron en seguida los señores Víctor Vogt, Alcibiades Santa Cruz, Manuel Fco. Frías. Cerrando la manifestación el señor Carlos Bennett.

Osorno

Reportaje á don Abraham Konig.—

A nombre de "El Progreso" de Osorno—dice el colega—nos anunciamos al señor don Abraham Konig, miembro de la Junta Central del Partido Radical, en representación de la provincia de Llanquihue.

—¿Qué novedades nos puede contar Ud., señor, á fin de trasmitirla á nuestro diario?

—¡Ah! Tengo una muy grande y de mucha gravedad! Conversando ayer con un diputado radical, he sabido que se está organizando, y está ya casi organizada, una sociedad que tendrá por objeto lanzar luego un nuevo diario. Según se me dijo, está ya reunido el capital necesario de trescientos mil pesos.

—Realmente, es interesante la noticia, pero no vemos la gravedad. A que Ud. aludía, le repusimos.

—Este diario será dirigido por el señor Tondreau, ex-rector del Liceo de Chillán, y redactor jefe de él será el diputado don Almondo Quezada Acharán.

La gravedad, á mi juicio está en que el nuevo diario es ha formado y se ha lanzado en unión de los montinos, haciendo abstracción de los liberales doctrinarios.

—Pero, señor, se hará abstracción de los doctrinarios, porque ellos tienen su diario propio "LA MAÑANA".

No me parece, que sea esa la razón. Creo más bien, que más correligionarios van por mal camino, en una tendencia netamente montina, talvez con el compromiso de una candidatura nacional, y por eso hacen abstracción de los liberales. Este sería á mi juicio un paso desgraciado, que podría traer graves consecuencias para el partido y para el país. A mi juicio, es necesario producir un acercamiento con los doctrinarios y reconciliarlos con los nacionales y aún con nosotros mismos, los radicales.

De otra manera exponemos á los partidos liberales á un fracaso colosal en la próxima elección presidencial, y la contrición, especialmente los conservadores, imponerán y harán triunfar, no digo la candidatura de Sanfuentes, ni la de Lazcano, que en realidad de verdad es el candidato predilecto de ellos, sino que podrán hacer Presidente al mismísimo Jefe de la Compañía de Jesus en Chile!

—Pero, tanta gravedad le atribuye Ud. á la fundación de un nuevo diario?

—Sí, señor tanta! Y en prueba de ello le diré, que ya me he puesto en campaña para buscar un acercamiento y un estrechamiento de relaciones con los doctrinarios. Al efecto he celebrado ya algunas conferencias con don Eliodoro Yáñez, y haré todo lo que esté de mi parte, para llegar á ese fin. En caso necesario hablaré y escribiré en los diarios hasta obtener el resultado deseado, aunque para ello sea necesario llegar á extremos, que no deseo.

Desde luego conviene que allá en Osorno sepan mis correligionarios lo que pasa y conozcan mi actitud en este asunto. Escriba Ud!

—Con esto nos despedimos del distinguido político, y prometimos trasmitir sus ideas á "El Progreso" en cuyo nombre le agradecimos sus interesantes datos.

Estudie detenidamente estos precios y verá que comprando en esta casa, ahorrará siempre un 30 0|0 de lo que le costaría en

MADERAS

La Barraca y Fábrica "Iberia" MATUCANA 745

LIQUIDA POR BALANCE

Lingue 2 x 10 muy seco á $ 2.60 cada uno
Alamo 1 1|2 x 9 muy seco á $ 1.50 „ „
Alamo 3|4 muy seco á $ 0.65 „ „
Alamo 1|2 muy seco á $ 0.35 „ „
Tabla para piso 1 x 4 1|2 machihembrada desde $ 0.40 cada una
Una partida de laurel de 1 x 3 ..... á $ 0.35 „ „
Ranli 1 x 10 seco ..... á $ 1.25 „ „
Molduras en realización ..... desde $ 0.10 „ „
Palos escobas, de rauli, primera clase, á $ 8.00 el ciento
Cemento en sacos á precios fuera de toda competencia.
Fresno y roble americano y una infinidad de maderas á precios muy bajos.

Francisco García Paz

LA MAÑANA

Santiago, Abril 7 de 1914

CREANDO DIFICULTADES

El secreto oficial de lo tratado en la Comisión de la Cámara de Diputados está produciendo cierta desorientación en el público sobre las causas del retardo en el despacho del proyecto monetario. Es cierto que este secreto no es absoluto y que en parte á lo menos se sabe lo que pasa en el seno de la Comisión; pero esto mismo da lugar á informaciones y suposiciones que desorientan la opinión y aumentan las incertidumbres de la hora presente.

El Senado, como Cámara de origen, aprobó un proyecto armónico y completo que establece el canje y emisión de billetes al tipo de 12 d. por peso. La Cámara de Diputados, como Cámara revisora, no tiene la función de hacer un nuevo proyecto, sino de pronunciarse sobre el que le remitió el Senado, con las adiciones y modificaciones que su estudio le sugiera.

En este el mecanismo constitucional y el único que puede evitar un conflicto de atribuciones entre las dos ramas del Congreso, conflicto tanto más grave en nuestro caso, cuanto que un proyecto monetario más que cualquiera otro, requiere un rápido y fácil despacho.

Entre tanto, ha circulado en el público la noticia de que en el seno de la Comisión ha surgido la idea de volver á los proyectos que se presentaron á la Comisión del Senado por algunos de sus miembros y que no encontraron aceptación en ella. Si esta noticia fuera exacta, se trataría, pues, de retrotraer las cosas á su estado primitivo y renovar las perturbaciones que se hicieron sentir en la Comisión del Senado. Volveríamos nuevamente al doble billete, ó al billete convertible en escala ascendente, á imitación de las operaciones hechas en el Brasil en condiciones enteramente distintas á la de nuestro país.

Este empeño de traer al debate ideas y proyectos que no han encontrado aceptación ó no han reunido el número de opiniones suficientes para llegar á la discusión del Senado, equivale á crear dificultades al proyecto ya despachado y retardar así la solución del problema monetario. Aún en el caso de que llegara á uniformarse alrededor de alguno de esos proyectos la opinión de la mayoría de los miembros de la Comisión, es indudable que se aumentarían las dificultades en la discusión de la Cámara de Diputados, y se correría además el peligro de que el Senado insistiera en el rechazo que el sistema brasilero tuvo en la Comisión que despachó el proyecto en estudio.

En esta situación más que en cualquiera otra debiera ejercitarse la acción del Gobierno para procurar mantener los trabajos de la Comisión en el terreno que le corresponde y para hacer sentir la necesidad de una solución inmediata que ponga término al malestar que viene produciéndose en los negocios.

Pero lejos de eso, parece que el señor Ministro de Hacienda, que debe estar bien instruído de la gravedad de la situación, ha considerado oportuno crear por su parte nuevas dificultades á la solución del problema monetario, presentando un proyecto sobre legislación bancaria, extraño á la materia en debate, y que desea sin embargo discutir como indicación ó enmienda al proyecto del Senado.

No nos pronunciamos sobre el fondo de las indicaciones del señor Ministro; presentadas como proyecto independiente podrían servir de base de estudio para la reforma bancaria que es una necesidad que todos reconocen; pero creemos que la oportunidad que se ha escogido para formularla no puede ser menos feliz.

El señor Ministro no habrá de desconocer que su proyecto está llamado á crear nuevas dificultades, á suscitar nuevos entorpecimientos al despacho del proyecto del Senado y que por consiguiente no hace sino obstruirse á sí mismo, retardando la solución que el país reclama y que él más que nadie debe estar interesado en obtener. En cualquiera ocasión ésto sería una mala política; en el caso actual es casi una falta.

La situación monetaria de un país debe ser establecida en una forma rápida. Los inconvenientes que se producen con la incertidumbre en el despacho de leyes de esta clase son de tal manera graves que es condición esencial para su buen resultado que ellas sean presentadas por un Gobierno que tenga la autoridad y el prestigio suficientes para hacerlas despachar en el más breve tiempo. Lo demás es lanzar la perturbación en los negocios y afectar la vida económica de los habitantes de un país.

No parece tampoco que en los momentos en que se va á verificar el tránsito de un régimen á otro, sea acertado dictar medidas para debilitar los bancos y hacer así más angustiosa y peligrosa la situación. Estos establecimientos se verán naturalmente inclinados á precaverse de este debilitamiento, á aumentar la restricción del crédito y á crear por consiguiente mayores perturbaciones en el mercado, todo lo cual redunda en perjuicio del proyecto en estudio y en perjuicio de la situación que se trata de establecer.

Sería muy sensible que el señor Ministro de Hacienda perdiera la serenidad de que tanto necesita en estos momentos y que se dejara arrastrar por esa diversificación de ideas que se agolpan al espíritu cuando se trata del régimen monetario de un país. Hoy, más que nunca se requiere en el Ministerio de Hacienda unidad de propósitos para imprimir á los trabajos de la Comisión y á los debates de las Cámaras una dirección que lleva á las soluciones, apartando sabiamente lo que puede ser objeto de una consideración posterior.

Sería, pues, de desear que tanto la Comisión de la Cámara de Diputados como el señor Ministro de Hacienda se concretaran á la materia en estudio, y que unos y otros bicieran el sacrificio de ideas y reformas, que por más bien intencionadas que se las suponga, no son juzgadas en el público sino como entorpecimientos á la única cuestión que está en debate, que es la estabilización del valor de la moneda del país. Llenado este objeto habrá tiempo para el señor Ministro de estudiar el régimen bancario y las demás cuestiones conexas y proponer las reformas que puedan afianzar la situación.

La Reorganización de los Ferrocarriles del Estado

Cuando se discutía en el Congreso la ley de reorganización de los Ferrocarriles, tuvimos ocasión de manifestar nuestras dudas acerca de la eficacia de la ley en proyecto, basándonos en la idea predominante en las Cámaras, de entregar la administración de la Empresa á un Consejo compuesto en general de personas nombradas, sino directamente, por lo menos á propuesta del Congreso y, por ende, de los partidos políticos.

Desgraciadamente, nuestras sospechas han sido amplísimamente confirmadas y hoy, para nadie es un misterio el fracaso ruidoso de la ley y del organismo creado por ella.

En efecto, el tiempo ha venido á evidenciar lo que hemos dicho muchas veces: esto es, de que mientras no se entregue el gobierno de la Empresa á un Consejo realmente autónomo, agente en su composición y origen á los intereses partidaristas y capaz de consagrarse á la obra de depuración con entera independencia, todo propósito de mejoramiento caerá por su base.

Todos sabemos que el actual Consejo de Ferrocarriles ha encontrado serias dificultades en su camino, porque no ha sabido ó no ha podido subsanar á las influencias y cambiar la orientación impresa por los partidos.

Su primer paso, vacilante como el de un sér debilitado y senil, hizo desvanecer la última esperanza de regeneración alimentada por los espíritus más optimistas.

La opinión consciente y sana, que deja caer y morir todo lo que no representa una actitud, pedía con insistencia la eliminación de un alto funcionario que dentro de la Empresa era un exponente de la corrupción y el desgobierno. Pues bien, el Consejo, lejos de atender tan justa petición, lo confirmó en su empleo y consolidó su situación. ¿Qué podía esperarse, entonces, de su acción posterior?

Así es como hemos visto en seguida la consumación de hechos tan desgraciados como el nombramiento de un joven ingeniero de la Universidad Católica para servir el puesto de administrador de la cuarta sección, sin considerar que dentro de la Empresa misma hay elementos de valía que reunen las condiciones de competencia, fidelidad y probidad que aquel importante empleo requiere.

Pero había que justificar este nombramiento á toda costa. Y no faltaron personas que se dieran á la tarea de levantar nubes de polvo para obscurecer la atmósfera y privar la luz. Tampoco faltaron las alabanzas al Consejo que así defraudaba las expectativas del país.

* * *

Los rumores circulantes de que el consejero de los Ferrocarriles, señor Francisco Valdés Vergara, presentará próximamente la renuncia de su cargo, se han acentuado sinceramente. Nosotros, y puede decirse, que han venido á dar consistencia á la creencia general de que, dada la forma en que está procediendo el Consejo de Administración, pronto insistiremos á nuevas discusiones sobre la reorganización de los servicios ferroviarios: reorganización que, lo repetimos una vez más, nunca será una realidad si dejamos que la política con todo su cortejo de males se introduzca en los organismos dirigentes de la Empresa.

¿Será tiempo todavía de que el Consejo enmienda el error cometido al confiar la administración de la Empresa á un Consejo compuesto en general de personas bien intencionadas pero que, salvo raras excepciones, carecen de la versación y de la independencia política suficiente para ejercer con eficacia su acción fiscalizadora?

¿Sería posible, aún, reformar la generación del Consejo ó crear un organismo verdaderamente autónomo, tal como el Consejo de Instrucción Pública?

No deseamos el alejamiento de la Empresa del Consejero señor Valdés Vergara, pero si la renuncia que se dice presentará al Senado en el próximo período extraordinario de sesiones, viniera á levantar el velo de incorrecciones mayores que las que el país conoce, y diera origen á un nuevo debate parlamentario acerca de la reorganización, realmente habría motivos para felicitarse de que la renuncia del señor Valdés Vergara llegue á producirse.

P. J.

¿Se espera el hundimiento?

No hace muchos días, hacíamos notar en estas mismas columnas el criterio verdaderamente incomprensible de abandono en materia de conservación de los edificios públicos.

Y no está demás que hoy volvamos á ocuparnos de ese punto, porque es necesario que alguna vez se produzca en el público mas racional en la manera de apreciar tales problemas que hoy se estrellan fatalmente contra la muralla del mal entendido criterio económico.

No basta construir. Hay que evitar que las construcciones se destruyan por el trascurso del tiempo. La conservación de los edificios es un punto que no debe descuidarse, porque se corre el peligro de perder ingentes sumas de dinero.

Todo lo que se gaste en reparaciones, es economía. Esto es tan claro que ya nadie se atrevería siquiera á discutirlo. Retardar las reparaciones, eso sí que es pésimo, sumamente onerosa, derrochar los fondos fiscales.

En Chile, construímos. No reparamos.

La consecuencia tiene que ser fatal. El criterio del número del Gobierno no puede ser más desmesurado: no efectúa las reparaciones ni las más absolutamente indispensables, por economías.

Maldita economía! Edificios que han costado un platal, y que se distinguen por la comodidad que prestan, así como por su belleza, quedan entregados, indolentemente, á la acción destructora del tiempo.

Se cae un pilar, se rompen las vigas ó se desploman las murallas, y, por ahí te pudras!

El Gobierno lo sabe; pero, un conocimiento de hombres es toda su capacidad que da á los ciudadanos que presienten la catástrofe.

El Liceo de San Fernando, como lo hemos dicho en otra ocasión, tiene las vigas sobre las que se apoyan el techo, casi totalmente carcomidas. El día menos pensado se venirá al suelo, y arrastrará en su caída á cuarenta ó más alumnos que reciben sus lecciones sobre aquel miserable maderámen.

Inútiles han sido las presentaciones del Rector del establecimiento.

Inútiles los informes pasados al Ministerio por varios ingenieros comisionados para dar razón del ruinoso estado de aquel Liceo.

Inútiles las gestiones practicadas por más de algún senador de la provincia.

Y por fin, inútil también la protesta de nuestra diaria, publicada en estas mismas columnas hace veinte días.

No hay fondos, vrinte ó treinta mil pesos, con que efectuar las reparaciones absolutamente indispensables para evitar el hundimiento de un precioso Liceo fiscal...

¡Y á esto le llaman criterio económico! Una vez que se hunda, habrá que gastar cien mil pesos en reconstruirlo, sin quien sabe cuántos más doloridos por la pérdida de varias inocentes víctimas de la indolencia gubernativa.

¿Por qué no se entrega esa suma insignificante?

¿Es se espera que el Liceo se venga al suelo?

¡Oh, musulmana indolencia, mil veces culpable indolencia!

I.

Sobre sociología

La sociología explica el pasado y revela el porvenir. De ahí que ella sea la mejor guía del presente. Sabemos, en efecto, gracias á la sociología, que vamos de la teocracia, forma de organización indiferenciada en un principio, que vamos hacia la sociocracia, verdadero régimen normal.

Al reinado provisorio de los dioses y de Dios, sucede el reinado definitivo de la Humanidad. Bajo este ya incontestable sol Supremo, se dirigen siempre la vida en generosa convergencia. Todo tiende á través de las familias y de las patrias, sin desviación ninguna, al servicio sagrado de la Humanidad, que ha de presidir en gloria excelsa el mundo unificado universal.

Esto reviste hoy tal carácter de evidencia que no cabe vacilaciones en tomar por ese gran rumbo. La sociología conduce necesariamente, con demostración irrefutable, hacia la Religión de la Humanidad. No ha de tardar, pues, en manifestarse el pleno asentimiento de todos los espíritus á la noción trascendental, de que los deberes se resumen en la abnegación constante respecto del Gran Ser colectivo que llevan en su santo seno al conjunto de las familias y de las patrias.

La Religión de la Humanidad no da ya que nada se pierda en vanos unciones sobrenaturales, ni en odios fundados entre pueblos y entre clases. Es la sublime doctrina todo lo encamina al progreso incesante de la cultura altruista. A su edificante influjo, el arte, la ciencia y la industria se aplicarán noblemente á mejorar y embellecer, cada vez más, el curso armónico de una feliz existencia social.

La hora es realmente decisiva para los destinos humanos. Nadie debería olvidarse de concurrir á la gloriosa tarea de la redención suprema. Los que saben manejar la pluma están particularmente llamados á la excelsa labor. En ella hay que proceder, sin duda, con espíritu de tolerancia. Así se torna más persuasiva y eficaz la acción regeneradora. Pero importa no confundir jamás el espíritu de tolerancia con el espíritu de indiferencia. Este es enemigo de las convicciones y paralisa las almas, mientras que aquél se hermana íntimamente con una fe profunda en la, siempre, ideal Sociocracia.

JUAN ENRIQUE LAGARRIGUE.

PARA CURAR UN RESFRIADO EN UN DIA

todo el mundo toma el LAXATIVO BROMO-QUININA (*Pastillas.*) Los boticarios devolverán el dinero si deja de curar. La firma de E. W. GROVE se halla en cada cajita.

PARIS MEDICINE CO., St. Louis, E. U. de A.

De Melvil Dewey

Educación extra escolar

El próximo Congreso de Educación Popular nos ofrece una ocasión especialmente propicia, para dar á conocer á nuestros lectores una enumeración más ó menos acabada de las formas que la educación extra-escolar reviste en Estados Unidos de Norte América, debida á la pluma de Mr. Melvil Dewey, Director de la Biblioteca del Estado de Nueva York.

"Desde la apertura de la primera escuela registrada por la historia hasta nuestros días, dice Mr. Dewey, el concepto de la educación se ha ampliado necesariamente. Pensadores atentos reconocen ahora que la educación sistemática es tan necesaria para el adulto como para el niño y que ella debe constituir un proceso continuo desarrollado en el hogar y en la escuela á través de toda la vida del individuo y no sólo en una limitada fracción de ella.

Los órganos de esta educación así ampliamente comprendida forman cinco grupos distintos, y los obreros que trabajan en este campo especial, después de madura deliberación, le han dado el nombre de "Educación Domésticas", porque ella, dinero de la educación escolar en cuanto ella se desarrolla en el hogar, mientras los estudiantes desempeñan sus ocupaciones particulares, en vez de tener en las escuelas su principal trabajo.

Los cinco grupos de escuelas (escuelas primarias, liceos y academias, colegios, escuelas profesionales y técnicas, y las Universidades) podrían llamarse las cinco cifras mayores de la educación, mientras que las bibliotecas, museos, centros de estudios, extensión de la enseñanza, pruebas y credenciales podrían llamarse las cinco menores.

1. **Bibliotecas.** — Este grupo comprende las bibliotecas de referencias y préstamos á domicilio, salones de revistas y novedades y toda lectura de los símbolos convencionales vulgarizados por la imprenta. Los cursos de lecturas, círculos, clubs y estudios benéficos hechos en libros sin el auxilio de instructores pertenece á este grupo, que es, en primer fundamental de toda educación doméstica.

2. **Museos.** — Este grupo comprende las museos y laboratorios de ciencia, arte, historia, etc. Lo mismo que las bibliotecas, los museos, en su más amplio sentido, representan también la educación adquirida mediante la intuición visual, en la lectura del interesante y hermoso lenguaje de la naturaleza y del arte, y cuando esta lectura puede no tener siempre una conexión directa con la biblioteca pública, el grupo Museos puede comprender, además, los monumentos, estatuas, bustos, pinturas y otras obras de arte aisladas.

3. **Extensión de la enseñanza.**—Este grupo comprende todos los órganos mediante los cuales se presta la ayuda personal ó se imparten conocimientos á aquellos que no pueden asistir á escuelas regulares; por ejemplo, cursos de verano, de vacaciones, domiciliarios, nocturnas ó de perfeccionamiento, las conferencias de extensión, la enseñanza por correspondencia, las clases en las bibliotecas, etc. Las simples conferencias ó discursos que no constituyen verdaderas clases con toma de apuntes, por los oyentes, á una la instrucción en su más limitado sentido, no debe confundirse de modo alguno con la extensión de la enseñanza. Ellas representan su plataforma y talvez deberían clasificarse como un grupo independiente. Parte de lo que se llama extensión de la enseñanza apenas si pasan de ser mas conferencias, mientras que bajo el nombre de conferencias suele darse en cambio una excelente instrucción. El grupo podría llamarse "Extensión de la Enseñanza y Conferencias", para hacer compatibles la diferencia entre ellas, reconociendo al mismo tiempo su característica común, esto es la acción personal y la inspiración producida por el maestro ó conferencista, á su clase ó auditorio. Las conferencias dan la inspiración y el mandamiento del contacto personal que no puede ser transmitido por la imprenta. Es el elemento personal, sin embargo, que es principalmente del lado del conferencista, el auditorio es una masa. En la extensión de la enseñanza, tanto los conferencistas van á estimular el trabajo personal de sus oyentes, y complementan su obra con trabajos de clase escritos, el elemento personal en reciprocos; pues el maestro, viendo en cada estudiante un individuo, responde á sus preguntas, resuelve sus dificultades y se transforma en su maestro personal en guía y su amigo. La conferencia transmite principalmente la inspiración; la enseñanza la instrucción.

Los agentes principales de la extensión de la enseñanza son:

Escuelas de verano.—En la última década el excepcionado relativo al valor práctico de las escuelas de verano ha cedido, ante el reconocimiento oficial y la demanda que de ellas han hecho las principales universidades y sus posiciones para que se las provea de edificios, bibliotecas, laboratorios y se les conceda estimación y facultades. Aparecen actualmente muchas instituciones dóbles, algunas de las cuales fueron creadas ó mantenidas por motivos comerciales y otras faltas de fondos para realizar convenientemente sus trabajos, han desaparecido, permitiendo que se diseñe más nítidamente la eficacia de las instituciones serias, que ofrecen al público durante el verano sus grandes facilidades.

Enseñanza por correspondencia. — Experimentos comerciales han probado que hay una gran demanda de instrucción sobre muchos tópicos, especialmente en aquellos que más directamente mejoran las aptitudes para ganar sueldos de parte de quienes están absolutamente imposibilitados para asistir á las escuelas establecidas ó que abandonar sus quehaceres ordinarios. El progresivo aumento de esta demanda lo demuestra el número siempre creciente de anuncios de las instituciones que imparten esa enseñanza y el positivo éxito que algunas han alcanzado. Una de esas escuelas tenía en 1903 nada menos que 650,000 alumnos, y el año siguiente cursos por correspondencia en el número año más de 2,000,000 de personas. Habiendo probado su eficiencia, el método empieza á ser adoptado por instituciones dotadas de rentas propias: é inevitablemente, como ellas ofrecen mejor instrucción á menos costo, con más su reputación establecida, la enseñanza por correspondencia con pleno reconocimiento de sus limitaciones, pero también de sus posibilidades, llegará á ser un importante factor educacional.

Cursos de extensión.— Hácia fines del siglo XIX se establecieron en Estados Unidos centenares de centros de extensión universitaria, muchos de ellos con un conocimiento insuficiente de lo que en realidad era un curso de extensión, y con medios inadecuados y maestros inexpertos en este peculiar trabajo importante trabajo. El resultado previsto por muchos no se hizo esperar y la mayor parte de aquellas organizaciones desaparecieron en breve plazo. La Universidad de Chicago obtuvo el primer lugar por la excelencia de la obra realizada y que continúa realizando. La Sociedad Americana de Extensión de la Enseñanza Universitaria de Filadelfia ha sido la más activa y fecunda de las instituciones particulares. En el Estado de Nueva York, la extensión de la enseñanza fué preconizada desde sus comienzos como el necesario complemento de la más importante función de la biblioteca pública y de los clubs de estudios. La experiencia ha probado el gran mérito de la extensión de la enseñanza mandada por maestros hábiles aptos para sacar partido de esta especial clase de enseñanza, donde la inspiración es más importante que la instrucción.

Conferencias.—En la mayoría de los casos las conferencias han carecido de continuidad, mereciendo mejor el nombre de entretenimientos intelectuales que el de un factor educacional. Sin embargo, los estudiantes que forman sus auditorios reconocen en la conferencia sugestiva una fuerte palanca en su trabajo y la usan más y más cuidadosa y eficazmente, organizando con ellos cursos con mejores resultados. El Instituto Brooklyn ha mantenido durante muchos años un notable sistema, mediante el cual reconocidas autoridades dan cada año centenares de conferencias, y en conexión con su biblioteca y su museo, ofrece el mejor ejemplo que existe de un gran centro metropolitano de educación extra-escolar. En Nueva York, las conferencias gratuitas para el pueblo se desarrollan progresivamente año por año, y ejercen una gran influencia en beneficio de los centenares de miles de las oyen anualmente.

4. **Asociaciones ó clubs.**—Este grupo comprende todas las formas de ayuda mutua obtenida de esfuerzos asociados, desde el club de dos amigos que se reunen en una casa hasta escuelas de verano tan grandes como la de Chautauqua, donde cada Julio y Agosto se reunen miles de estudiantes de todos los ámbitos del país. Este trabajo con comunidades proporciona algo del elemento social, que en el "college" es un factor educativo tan importante como el curso de estudios. Si este sistema de alumnos pocas semanas de residencia fuera del hogar, y un curso en compañía y ambiente tales como los que ofrecen actualmente nuestras mejores escuelas de verano, el estudiante obtendría un inapreciable fondo de utilidad.

5. **Testimonios y credenciales.** — La gran cosa que se presenta para el desarrollo de la educación extra-escolar consiste en asegurar un trabajo continuo y metódico de parte de quienes la prosiguen. La experiencia demuestra que la mayor parte necesita de una meta bien definida para continuar hasta el término la obra que ha empezado, y un reconocimiento oficial, un testimonio de que su trabajo ha sido bien hecho. Diferente de los otros cursos, este se propone estimular, atestiguar, registrar y certificar la instrucción adquirida en lugar de darla, y á despecho de los abusos de los exámenes y de las merecidas críticas que se les hacen, no se les ha encontrado un substituto satisfactorio para el fin que reportan cuando se les emplea debidamente. Ellos son los últimos y menos aceptables agentes de esta educación, pero en un sistema completo es necesario contar con ellos.

Factores educacionales.—La mayoría de las escuelas bien organizadas ponen y mantienen en actividad todos los factores que hemos señalado, pero lo que constituye la educación extra-escolar es el uso de esos factores por aquellos que no pueden asistir á las escuelas. Estas implican residencia y son frecuentadas consecutivamente por los estudiantes que ascienden grado por grado desde el kindergarten hasta la universidad. En la educación extra-escolar el estudiante usará á menudo uno ó más grupos ó agrupados. Al mismo tiempo, y en cursos de extensión bien organizados con conferencias, con sumarios, diálogos, anotaciones, lectura comentada, club de estudiantes y exámenes finales, tenemos cuatro de esos grupos. A los que en muchos tópicos se agrega el museo ó el laboratorio. En consecuencia, una comunidad que asuma ó otorgar facilidades educacionales extra-escolares tanto á los adultos como á los niños durante toda su vida, debe disponer de los cinco grupos indicados. Para la mayoría de las ciudades el ideal sería un edificio que contuviese los departamentos necesarios, la biblioteca pública, museo, extensión, exámenes y centros de reunión y cultura mutua, concentrando así en una sola institución, cuya entrada nombre sería invitar, todos los órganos esenciales de la educación extra-escolar.

Mientras debe existir una constante cooperación, y la más estrecha armonía entre los órganos de esa educación y de la escolar, la experiencia ha probado invariablemente que los mejores resultados no se obtienen confiando á las autoridades escolares la educación extra-escolar. Y la razón es obvia: las autoridades escolares muy naturalmente, por lodemás, sienten que la parte vital es el sistema escolar, mientras que las bibliotecas, museos, clubs, y extensión de la enseñanza son sólo accidentales. De aquí que siempre los mejores resultados en la educación extra-escolar se obtengan mediante corporaciones independientes, que la miran como un factor de progreso tan importante como la educación escolar misma, y que en virtud de este convencimiento consagran todas sus energías á fomentarla. Mientras que los consejos educacionales son, pues, necesarios, un mayor número significa una administración más costosa y menos eficiente, y es por ésto que se aconseja colocar los cinco grupos de que hemos hablado bajo una sola dirección, con sus cuestiles generales en un sólo edificio. Mientras que en teoría la biblioteca es uno de los cinco factores de la educación doméstica, con el desarrollo de las bibliotecas, de hecho la educación doméstica ha llegado á ser una parte de la actividad de las bibliotecas. Esto se debe á que el país es rápidamente dotado de edificios para bibliotecas, sostenidas con contribuciones, rentas propias y donaciones particulares en proporciones jamás igualadas en la historia de la educación. La biblioteca es ya una de las instituciones más populares de Estados Unidos y gana terreno rápidamente en todos los países civilizados. Con edificios, rentas, dirección y la simpatía y apoyo del público, la biblioteca es el más económico, natural y adecuado centro para los demás órganos de la educación extra-escolar. En Nueva York se usa oficialmente el título de "Biblioteca y Educación Doméstica del Estado de Nueva York", pero se reconoce francamente que las palabras "Educación Doméstica" carecen en absoluto, cuando el público adquiera la convicción de que "biblioteca" significa no una mera colección de libros, sino el capital general de todo este trabajo estrechamente unido.

En la Asamblea Nacional de bibliotecarios Norte-Americanos, celebrada en 1908, todo el trabajo se convirtió á dejar establecido, tan sólidamente como fué posible, el hecho de que toda biblioteca pública, grande ó pequeña, tiene el privilegio y el deber de estimular y de ayudar no sólo á los lectores de libros, sino á todos los ciudadanos en la persecución de su mejoramiento intelectual. Las bibliotecas están introduciendo rápidamente entre sus servicios los museos, por medio de la adquisición y préstamo de pinturas (colecciones) lo mismo que de libros. Muchas han iniciado la formación de colecciones artísticas, científicas é históricas. Seguramente á estos progresos seguirán los laboratorios, donde personas que carecen de ellos en su hogar puedan realizar investigaciones, y complementar sus conocimientos teóricos con trabajos experimentales. Aún las ciudades pequeñas consideran ahora inadecuado un edificio para biblioteca, si no consulta salones para sociedades literarias, científicas y otras destinadas al mutuo mejoramiento, además de salas de conferencias grandes y pequeñas, para las diversas fases de la extensión de la enseñanza. En la actualidad ya no se discute la oportunidad de este desarrollo, sino la rapidez con que las diversas bibliotecas puedan entrar de lleno al desempeño de sus nuevas y más amplias funciones."

(Por la traducción).

RAGI VARMA

La propagada de Chile en el Extranjero

Constantemente oímos hablar de la propaganda de Chile en el extranjero, hasta hubo época en que fué moda dirigir sobre este punto, lanzar proyectos y programas y sistemas, aun que tanta bojarasca oratoria no diera fruto alguno.

A mediados del año pasado, el Gobierno envió á Europa á un literato chileno, encargado de hacer nuestra propaganda en el Extranjero. El propagandista ha publicado en periódicos europeos algunos artículos muy bien escritos y nuevos, pero ya nos estamos olvidando de él.

Antesayer ocurrió en esta capital un caso curioso que pinta en un brochazo elocuente el concepto que aquí se tiene acerca de la propaganda en el extranjero.

El señor don Arturo Larrain solicitó el permiso para tomar algunas vistas cinematográficas de la llegada del Príncipe de Prusia, y le fué concedida por el Ministerio de Relaciones Exteriores y por el Ministerio de Guerra.

Llegado el caso de hacer valer ese permiso, en el cual se ordenaba dar toda clase de facilidades para efectuar el trabajo, el señor Larrain se vió imposibilitado para ello, porque no se daba cumplimiento á las órdenes emanadas de los Ministerios ya citados.

Hay que advertir que el señor Larrain iba á tomar dichas vistas con el único objeto de obsequiarlas á la Casa Pathé que edita semanalmente, el "Pathé Journal" con todas las actualidades mundiales, semanario que se dispersa por el mundo entero.

Vista es una réclame enorme, colosal, talvez una de las más grandes réclames que se pueden hacer de nuestros progresos. Aquí no se entiende así.

"C. SAINT"

PANORAMA DE LA Batalla DE Maipú

PARQUE COUSIÑO

LINEA DE TRANVIAS N.o 19

Imponente espectáculo y colosal trabajo artístico

ENTRADA:

$ 2.00

ABIERTO DIARIAMENTE

Mañana: de 9 á 12 M.
Tarde: de 2 á 8 P. M.
Noche: de 9½ á 11½ P. M.

VENDEMOS SITIOS EN LAS SIGUIENTES POBLACIONES

A largo plazo, con grandes facilidades para el pago y sin intereses

EN ÑUÑOA.—La Villa "El Carmen", situada á tres cuadras al oriente de la Plaza de Ñuñoa y con frente á la Avenida Irarrázaval, vendemos sitios apropiados para formación de quintas, pues hay agua corriente en abundancia. Quedan muy pocos sitios para la venta, que ofrecemos á precios bajos y con muchas facilidades para el pago.

En la misma Villa tenemos un CLUB DE SITIOS, en formación, que por su cercanía á la Avenida Irarrázaval, ha tenido buena aceptación y en muy poco tiempo hemos colocado un gran número de acciones.

Apresúrese á tomar acciones en este Club, que por su situación tan central, duplicará muy pronto su valor.

Para ver planos y visitar la Población, diríjirse á Irarrázaval 3272.

POBLACION BALMACEDA.—Con frente á la calle Bulnes, por donde pasan los carros, que partiendo de Independencia esquina de Borgoño llegan á Ronca. Esta Población está edificada casi en su totalidad y tiene agua potable y corriente en abundancia.

Los pocos sitios que quedan los vendemos á largo plazo, con mensualidades pequeñas y sin interés.

POBLACION PEDRO MIRA.—Situada á dos cuadras al sur, del llano Subercaseaux y con frente á los carros de San Bernardo, vendemos sitios con grandes facilidades para el pago y sin interesen.

POBLACION EL MIRADOR.—Apresúrese á visitar esta Población que por su cercanía á la Maestranza de San Eugenio, ha adquirido un inmenso valor. Muy pronto quedará instalada el agua potable como también la construcción del puente con frente á la calle Bascuñán esquina de Antofagasta.

SITIOS EN CALLE COVADONGA.—Solo á cinco cuadras de los carros de Independencia, vendemos sitios de diferentes dimensiones y precios pagaderos con mensualidades pequeñas á largo plazo, y sin intereses.

VER PLANOS Y TRATAR EN:

OFICINA DE VENTA DE SITIOS

CORNELIO 2.O ARAVENA

530 —:— Bandera —:— 536

TERRENOS para QUINTAS y CHACRAS

¡¡ Oportunidad Unica !!

RIQUISIMOS SUELOS en lotes de 5,000 á 25,000 metros á 38, 40 y 45 CENTAVOS METRO CUADRADO. Al lado de la estación Una hora de Santiago y hora y media de la costa. Agua abundantísima. CON LA COSECHA DEL AÑO PUEDE EL COMPRADOR PAGAR EL SUELO. El clima benigno permite hacer dos cosechas de chacra al año. Los interesados pueden ir en su visita á esta ver los hermosos productos de estos suelos. 180 á 200 000 cebollas y 300 á 400 sacos de papas por cuadra. Ya algunos compradores han comenzado á edificar. Estando los terrenos al lado de la Estación de Chiñigüe (F. C. á San Antonio), los interesados no necesitan avisar pudiendo venir por los trenes de 8.15 A. M. y 12.30 P. M.

PAGO: mitad al contado y mitad á un año, 7 por ciento. Entrega inmediata. Los interesados deben aprovechar los días festivos pues ya solo quedan pocos lotes.

TELEFONO: Paico Núm. 10

GREGORIO SANTA CRUZ OSSA :·: Chiñigüe

IV—10—1.0

(DE LA PRIMERA PAGINA)

de la Armada, capitán de navío don Jorge Mery L.

Superintendente de Aduanas, don Salvador Zegers, señora y familia.

Administrador de la Aduana, don Enrique Escobar Solar, señora y señoña.

Presidente de la Ilmna. Corte de Apelaciones, don Pedro N. Pinedo y familia.

Fiscal de la Corte, don Juan B. Vásquez y familia.

Ministro de la I. Corte, don Marco A. Quiroll y señora.

Ministro de la I. Corte, don Braulio Moraga y familia.

Ministro de la I. Corte, don J. Germán Alcérreca y señora.

Ministro de la I. Corte, don Carlos Silva Dominguez, señora y familia.

Secretario de la I. Corte, don Ricardo Escobar Cerda y señora.

Juez del primer juzgado civil, don César Salhuesa, señora y familia.

Juez del segundo juzgado civil, don José Astrosa y señora.

Juez especial de apelaciones, don Humberto Bianchi y señora.

Juez del primer juzgado del crimen, don Nicolás 3.o Briceño é hija.

Juez del tercer juzgado del crimen, don Roberto Quijada y señora.

Prefecto de policía, don Alberto Troncoso y señora.

Administrador principal de correos, don Honorio E. Jiménez y señora.

Director de la Escuela Naval, vice-almirante don Linder Pérez Gacitúa, señora é hijas.

Auditor de marina, don Alejandro Pérez.

Fiscal de marina, don Emilio Errázuriz y señora.

Administrador de los ferrocarriles, don Ismael Vargas Salcedo y señora.

Tesorero fiscal, don Carlos Bravo Valdivieso, señora y familia.

Jefe del Telégrafo del Estado, don Ergesto Lillo y señora.

Gobernador Marítimo, capitán de navío don Florencio Guzmán y señora.

Defensor de menores, don Francisco A. Concha y señora.

Defensor de menores, don Adolfo Infante y señora.

Promotor fiscal, don Angel C. Cárdenas y señora.

Promotor fiscal, don Daniel Ugarte señora y familia.

Senador por Valparaíso, don Guillermo Rivera, señora y familia.

Senador por Valparaíso, don Angel Guarello, señora y familia.

Senador por Valparaíso, don Joaquín Figueroa Larraín.

Diputado por Valparaíso, don Rafael Urrejola, señora y familia.

Diputado por Valparaíso, don Enrique Bermúdez y señora.

Diputado por Valparaíso, don Víctor Prieto Valdés, señora y familia.

Diputado por Valparaíso, don Santiago Severín y señora.

Diputado por Valparaíso, don Alfredo Frigolett.

Diputado por Valparaíso, don Guillermo Bañados y señora.

Fácio Veas.

Fácio Cvias.

Diputado, don Emilio Claro é hija.

Diputado, don Enrique Rocuant y señora.

Primer alcalde municipal, don Luis Ferreira.

Segundo alcalde municipal, don Carlos Cinlay y señora.

Tercer alcalde municipal, don Lautaro Benham y señora.

Regidor municipal, don Daniel Lyon.

Regidor municipal, don Manuel Varas Espinosa y señora.

Regidor municipal, don Félix García Muñoz y familia.

Regidor municipal, don Manuel Briceño de la Paz.

Regidor municipal, don Luis A. González y señora.

Regidor municipal, don Roberto Crichton y señora.

Regidor municipal, don Carlos Rodríguez Alfaro.

Secretario de la I. Municipalidad, don Atalibal Navarro Cruz.

Ingeniero fiscal de las Obras del Puerto, don José Ramón Nieto y señora.

Ingeniero de las obras de cauces y quebradas, don Gustavo Quezada A. y señora.

Secretario de la Junta de Beneficencia, don Tulio Symen Lorca.

Secretario del Consejo de Habitaciones Obreras, don Jorge Prieto Castro y señora.

Relatores de la I. Corte de Apelaciones, don Carlos Alvarez y don Carlos Vicencio.

Secretarios de los juzgados del crimen, don Moisés Cruz Anguita y señora, don Hernán Vallejos, señora y familia y don Arturo Fontaine y señora.

Secretarios de los juzgados civiles, don Luis Varas Herrera y señora, don Cipriano Lemus y don Matías Rios Gonzales.

Conservador de Bienes Raíces, don Luis M. Zañartu, señora y familia.

Director de Comisarías de la Armada, don Carlos Merino Carvallo.

Jefe de la brigada de infantería, teniente coronel don Jorge Lorca Prieto, señora y familia.

Comandante del regimiento Maipo, teniente coronel don Ricardo Irarrázaval Lira y señora.

Comandante del regimiento Yungay, teniente coronel don Luis Montt Carrera y señora.

Comandante del resguardo, don Esteban Henríquez.

Administrador de la Caja Nacional de Ahorros, don Fernando Lantaño y señora.

Superintendente del Cuerpo de Bomberos, don Juan E. Naylor.

Comandante del Cuerpo de Bomberos, don Cirilo Armstrong, señora y familia.

Ingeniero de la provincia, don Enrique Dublé y señora.

Arquitecto de la provincia, don Horacio Dublé y señora.

Médicos de ciudad, don Cornelio Durán y señora y don César Morelli y señora.

Senador, don Jorge Buchanan y señora.

EL BANQUETE DE ANOCHE A LA PRENSA

Con motivo de la visita de la escuadra alemana, el diario alemán "Deutsche Zeitung", cuyo director es el doctor Jur Paul Oestrich, ofreció anoche un banquete en honor de la prensa chilena, que tuvo lugar en el Club Alemán de Valparaíso.

Asistieron los señores contralmirante von Rebeur Paschwitz, los comandantes de los tres buques alemanes capitanes de navío von Trotha y Thorbecke y capitán de fragata Reizmann; señor von Erckett, Ministro Plenipotenciario de Alemania; señor barón von Ow, Wachendolf, secretario de la Legación de Alemania; señor Roessler, Cónsul de Alemania en Valparaíso, y los directores del "Deutsche Zeitung".

Asistieron representantes de los diarios de Santiago.

Se pronunciaron entusiastas discursos de confraternidad periodística.

EL BANQUETE DE HOY

Hoy se efectuará el almuerzo y visita al "Kaiser", ofrecida por el almirante de la escuadra á los miembros de la prensa.

EN SANTIAGO

Llegada de los marinos alemanes

En el expreso de ayer arribaron á esta capital, una delegación de marinos alemanes, compuesta de quince oficiales y de cien hombres de tropa; en la estación los esperaban prestigiosos miembros de la colonia y un enorme gentío, que aclamaron incesantemente á los marinos.

EN EL FROHSSINN

Los marinos fueron festejados con un almuerzo en esta institución, acaecido durante el derroche de alegría y buen humor.

VISITA A LA CIUDAD

En la tarde, tanto los oficiales, como la marinería, recorrieron la ciudad acompañados de miembros de la colonia.

EL BANQUETE DE ANOCHE

Anoche se efectuó en el Restaurant del Cerro Santa Lucía, el banquete con que la colonia festejaba á los oficiales y marineros alemanes.

La oficialidad, compuesta de quince marinos, fué festejada en los salones de los altos del Restaurant, y la marinería en la terraza.

Se hizo un verdadero derroche de entusiasmo y se brindó por la prosperidad de Alemania, del Emperador y de los huéspedes.

A esta manifestación concurrieron como 500 personas.

LOS FESTEJOS DE HOY

Hoy, á las 8 y media A. M., partirán á San José de Maipo, donde pasarán un día campestre.

A las 2 y media P. M. habrá un baile en el Internado Alemán, con asistencia de 25 oficiales que vendrán en el expreso de Valparaíso. Asistirán además el Ministro alemán, y el almirante Rebeur, oficiales del Ejército y de la Armada y representantes del Gobierno.

EL PASEO A ROQUE

Mañana, á las 6¾ A. M., habrá un tren especial de Valparaíso, para conducir al almirante, comandante y oficiales de la escuadra alemana al paseo campestre que en el fundo de Roque ofrece el señor Daniel Concha Subercaseaux.

Hay numerosas familias invitadas, tanto de Valparaíso como de Santiago.

Notas Teatrales

Teatro Santiago.—Gran función en honor de Domenjoz

Esta noche tendrá lugar en el Teatro Santiago una gran función de gala en honor del aviador Juan Domenjoz.

Se ha pasado invitación especial á todas las autoridades locales, presidente del Aero Club y miembros del directorio, á delegaciones de las sociedades sportiva y colonias suiza y francesa.

Dos bandas ejecutarán antes de la función un brillante festival frente al teatro.

La Fanfarra Suiza tocará en uno de los intermedios el Himno Nacional de Suiza. Todas los palcos que ocupe la comitiva oficial estarán profusamente adornados con banderas francesas, suizas y chilenas. Todo el frente del teatro lucirá una iluminación á giorno.

Se pondrá en escena "El Humo", las notables cintas modernas por los aplaudidos profesores de baile señor Rolando y Sra. Rita y Miss Stella, una noche alcanzaron un ruidoso éxito, y "Cambios Naturales".

De Valparaíso

Estudiantes venezolanos.—En la mañana de ayer visitaron los diarios un grupo de jóvenes venezolanos que han venido á Chile á perfeccionar sus estudios, aprovechando las facilidades otorgadas por nuestro Gobierno.

Son ellos los señores Rafael Escobar Lara, Félix Armando Núñez, Luis M. Gutiérrez, Rafael E. Alvarado, Juan A. Torres y Alicio César Arriaza, que ingresarán á la Escuela Normal; Julio C. Martínez, á la Escuela de Artes y Oficios, y Manuel E. Sánchez, al Internado Barros Arana.

Fueron recibidos estos estudiantes por el Cónsul de Venezuela en Valparaíso, señor Luis Felió, quien, después de hacerles visitar nuestra imprenta, les acompañó á recorrer las principales calles de la ciudad.

En el Círculo Naval.—El Viernes 10 del presente, á las 8 P. M., numerosos jefes y oficiales de la Armada ofrecerán una copa de champagne al mayor norteamericano señor John Gulick, instructor de la Escuela de Artillería de Costa, que se dirige á Estados Unidos, haciendo uso de tres meses de permiso que se le han concedido.

Crónica marítima.—Entradas:

El Miércoles 1:

El velero francés Gers de North Salcéda con carbón y consignado al señor Guillermo Wilms.

El Sábado 4:

El vapor inglés de Iquique con sustitutos y consignado á los señores Gonzáles Sofía y Cía., el Luis Alberto de Lota con carbón, el Holger de la Roland Linie de Bremen, el velero alemán Melpomene de Newcastle N. S. W. con carbonería y el vapor inglés Strathavon de Blyth con carbón y ambos consignados á los señores Geo C. Kenrick y Cía.

Salidas.—El Sábado 4:

El California para Guayaquil é Intermedios, y despachado por los señores R. W. James y Cía., el Cachapoal para Lota, el Belgrano de la West Coast Line para Pisagua é intermedios, el Olga para Tomé y despachado por los señores Jorge Etcheverry y Hno., el Don Carlos para Lota con surtido.

El Domingo 5:

El velero danés Viking para Savona con fierro viejo y despachado por los señores Geo C. Kenrick y Cía., el velero alemán Pirgrim para Talcal con surtido, y despachado por los señores Weiner y Cía., y el velero francés Saint Hyacinthe para Caleta Buena con celulosa y despachada por los señores Gibbs y Cía.

Ayer en la mañana entró el Orjana procedente del Callao.

Ayer salieron:

El Orjana para Los Vilos, Puerto Oscuro, Tongoy y Coquimbo y despachado por el señor J. J. Mac Auliffe.

Hoy saldrán:

El Orjana llegando la mala para Europa á las 11 A. M., el General Freire para Junín é intermedios y despachado por los señores Soffia y Cía. y el Polynesia para el Callao é intermedios en viaje rápido á las 3 P. M.

Desdinas llegados:

El Arica de Coquimbo, es esperado hoy.

El Almirante Lynch de Iquique es esperado hoy.

El Tena de Iquique debe llegar hoy.

El Coldbrook de Guayaquil zarpó de Antofagasta el Sábado 4 y debe llegar el Martes 7.

El Rodames de Iquique es esperado el Miércoles 8.

El Alda del Callao debe llegar el Sábado 11.

El Cavour del Callao zarpando en Mejillones y es esperado el Lunes 12.

El Caupolicán de Iquique debe llegar el Domingo 12.

Gran realización

de muebles de comedores, escritorios y dormitorios, salones estilos Maples.

Muebleria El Salvador

AGUSTINAS 1772 al 1792

III— 0—1165

LA FLOR DE CABAÑAS

CIGARRILLOS

HABANOS EXTRA-FINOS

IV—13—2814

VINO SANTA ELENA

ORDENES POR TELEFONO 1962

ALBERTO VALDIVIESO M.

ECOS

LA RECEPCION DE SS. AA. RR. EN LA ESTACION ALAMEDA.

A la llegada á Santiago de SS. AA. RR. el Príncipe Enrique de Prusia y la princesa Irene de Hesse y del Rhin, fueron invitados á pasar á una de las oficinas de la Estación Alameda de los Ferrocarriles del Estado, donde se hicieron las presentaciones de estilo.

El arreglo esmerado, sencillo y elegante de esa oficina se debió al entusiasmo del cajero de la Empresa don Miguel Solar, quien se ha hecho acreedor al agradecimiento del país por su previsión, pues caso de no haber procedido como lo hizo, no habría habido donde recibir decentemente á los reales huéspedes.

* * *

LLAMADO A LA CARIDAD.

Desde hace cinco años se encuentra enfermo en cama imposibilitado para trabajar el antiguo comerciante, Daniel Canales, que tiene una esposa y tres hijas que vivían de su trabajo.

Esta enfermedad tiene á esa familia en la indigencia, por lo que recurren á la caridad pública.

Las personas que deseen hacer una buena obra, pueden dirigirse á la casa, Chacabuco número 665.

* * *

VENTA DE OBRAS DE ARTE POR UNA RELIGIOSA.

Comunican de Nápoles que ha causado en aquella capital gran sensación el conocimiento de un hecho que hasta ahora había permanecido oculto por la calidad de la persona que en él intervino.

Trátase del arresto llevado á cabo por las autoridades policíacas de la referida ciudad de una monja llamada Sor Jaccarino, recluza en el convento de Santa Clara, de donde hace tiempo venían faltando cuadros de gran valor artístico y pecuniario.

El hecho, que había despertado gran expectación y causaba indignación justa entre los amantes del arte, determinó á las autoridades á hacer activas pesquisas para dar con la persona causante de la desaparición de los referidos cuadros, joyas pictóricas en su mayoría, debidas al pincel de grandes maestros del renacimiento italiano y otros extranjeros.

Después de algún tiempo de pesquisas infructuosas recayeron sospechas que alguna de las personas recluídas en el citado convento, que fué declarado monumento nacional, debía ser la autora de las substracciones; y, en efecto, sobre sor Jaccarino recayeron las vehementes sospechas, que han dado lugar á que se practicara su detención y arresto después de haber sido sometida á un arduo interrogatorio por parte de las autoridades.

* * *

LAS TELEFONISTAS.

Un ingeniero norte-americano ha ofrecido una curiosa estadística sobre la aptitud femenina en el servicio telefónico.

La telefonista más activa del mundo es la americana. Por término medio tarda en poner una comunicación cualquiera segundos. De cien avisos que recibe, sólo en uno suele sufrir equivocación.

La telefonista francesa le sigue en celo y rapidez. Tarda en dar una comunicación diez y ocho segundos, y sólo se equivoca en una proporción de 4 por 100.

La estadística que nos ocupa es en tanto incompleta: olvida decir que la telefonista argentina bate todos los récords...

* * *

PARA ECONOMIZAR CARBON.

Un periódico técnico afirma que los transatlánticos de la Compañía North German Lloyd obtienen gran economía de combustible con el uso de retardores en los tubos de calder. El "Kaiser Wilhelm II" y el "Wronprinz Wilhelm" ahorran un 10 por 100, ó sea 60 toneladas diarias, sin dejar por eso de conservar la velocidad requerida.

Los retardadores son sencillamente unas bandas de acero retorcidas que pueden sacarse al final del viaje para la limpieza.

* * *

LA POTASA Y LAS HELADAS.

Experimentos hechos en Francia por W. Golte demuestran que los abonos tienen la propiedad de proteger á los sembrados contra los efectos de las heladas.

Para observar los resultados obtenidos en diferentes casos procedió del modo siguiente: sembró contenor en tres parcelas de terreno de diez áreas cada una; á la primera no le echó abono de ningún género y á la segunda y á la tercera las abonó respectivamente con 260 y 130 libras de un abono de potasa llamado "kainita".

Después de un período de grandes heladas observó que no se había helado el terreno que había recibido mayor cantidad de abono. La otra parcela, menos abonada, estaba mucho menos helada que la que no había recibido abono ninguno.

El autor considera que este efecto es debido indudablemente á la solución salina que cubría la superficie del suelo. Pero la mies de la parcela muy abonada resultó menos florecente que las otras y sus hojas habían perdido una considerable cantidad cantidad de agua, al parecer, por plasmolisis. Sin embargo, al pasar la época de los hielos desaparecieron los síntomas patológicos y las plantas se desarrollaron rápida y vigorosamente. En cambio, en el área no abonada, se hicieron patentes los estragos de las heladas en la amarillez de las hojas.

Sabido es que los daños causados por las heladas se deben al hecho de que el agua encerrada en los espacios intercelulares destruye los tejidos al helarse y deshelarse. El abono de potasa quita temporalmente gran parte del agua de la planta y de ahí el que disminuya su acción.

Gratificacion

daré á quien indique en San Diego 560 el paradero de

FRANCISCO CABALLERO

"LA SALVADORA"

SOCIEDAD

DE SEGUROS MUTUOS SOBRE LA VIDA

Habiendo fallecido el asegurado de Concepcion, señor José I. Carrasco Lobo tenedor de la póliza hasta por $ 10,000, número 2443; se avisa á los señores asegurados que en virtud del artículo 6 de su contrato de póliza, deben pasar á la oficina de la Compañía Morandé 57, a pagar la respectiva cuota mortuoria.

El Gerente.

Santiago, Abril 7 de 1914.

IV—7—2859.

GARANTIZAMOS

La curación radical aunque sea crónica de la GONORREA, BLENORRAGIA, PURGACIONES

Tratamiento indoloro infalible

Informes é instrucciones:

Huérfanos 1164. (Galería Alessandri), casa 17. Se remite por correo.—Casilla 133-D. P-2471

PRÓXIMA Á ENTREGARSE.

Unos riñones enfermos son un mal augurio. Un mal dorso trae consigo miseria interminable.

Se despierta Ud. cansado, baldado y adolorido. Aun el vestirse se hace difícil. Dolores á la menor inclinación y agonía al volver á enderezarse.

Toda el sano día persisten los lentos y dolorosos latidos, alternando con punzadas á flechazos al tener que doblar ó mover el cuerpo; ataques de desvanecimiento, visión de puntos ó pajas, insoportable jaqueca y extremo desfallecimiento.

Desganada, incapacitada para sus quehaceres, sin poder hallar descanso, á lo cual se agregan desórdenes urinarios, demasiada frecuencia en las emisiones y ardentía en el conducto al orinar.

Llega la noche y se retira la víctima á tratar en vano de conquistar el sueño, que al viene es interrumpido y alterado con sobresaltos. Se despierta Ud. varias veces en la noche con deseos de orinar.

No es extraño el que tantas personas propensas á dolores dorsales se desanimen y sufran de los nervios. En la mayoría de los casos ignoran que sus males provienen de los riñones.

Las Píldoras de Foster para los Riñones, producen pronto alivio. Unas pocas dósis despiertan á los riñones de su inacción, expulsan el perniciosó ácido úrico y normalizan la orina; desaparece el dolor dorsal y al perseverar en el uso de la medicina quedan los riñones de un todo rehabilitados.

Un mal dorso ocasiona miseria inseparable.

"Me siento tan cansada y adolorida."

Las Píldoras de Foster son exclusivamente para los riñones y se han empleado por muchos años para tales afecciones con gran éxito.

LO QUE DICE UNA COMPATRIOTA:

La señorita Julia Sande, domiciliada en la calle Unión Americana, número 116, capital de Santiago, escribe:

"Por espacio de un año he estado sufriendo de dolores de espalda, y de cintura y de otros penosos síntomas de afección de los riñones y vejiga y hoy me encuentro perfectamente bien con un frasco que he usado de sus Píldoras de Foster para los riñones.

Por el efecto que á mí me han hecho puedo decir que las Píldoras de Foster son el remedio mejor adaptado para las enfermedades de los riñones y tengo la satisfacción de manifestar á ustedes mi gratitud por el bien que me han hecho sus píldoras.

PÍLDORAS DE FOSTER PARA LOS RINONES

De venta en las boticas. Se enviará muestra grátis, franco porte, á quien la solicite.

Foster-McClellan Co., Buffalo, N. Y., E. U. de A.

como un Tónico de gran poder curativo; porque devuelve á la naturaleza en ambos sexos las fuerzas y vigor perdidos por desgastes, decline ó abusos, siendo muy notable los casos curados de Anemia, Debilidad Sexual, Agotamiento Intelectual y Físico y trastornos menstruales.

En las acreditadas Droguerías. No admite Sustituto.

THE ULRICI MEDICINE CO., New York.

ATENCION! Sastrería de SALVADOR RUSSO
Liquidación forzosa
ESTADO 19 Entrando por Alameda
Corte sobretodo de 2 metros 50, valor de $ 40 á 20, Id. valor de $ 50 á 25 y $ 60 á $ 30. **Cortes de terno** de 3 metros valor de $ 40 á $ 20; de $ 50 á $ 25 y de 60 á $ 30.
Gran Especialidad de GENEROS para SEÑORAS, hechura aparte.
S. RUSSO

El Poder del Bello Sexo
Está en su belleza.
No hay *belleza perfecta* sin un cutis suave, aterciopelado, sin espinillas, manchas ó pecas, lo que conseguirés con el uso constante y exclusivo de la
Crema del Harem
compañera indispensable á toda Señora y Señorita.

VIDA SOCIAL

Enfermos.—

Se encuentra mejor de la enfermedad que la aquejaba la señorita Ester Ibañez Muñoz.

—Continúa mejorando la señorita Matilde Mujica Barbé.

—Se encuentra restablecido del tifus, don Manuel Briceño Maigs.

—Informa, se encuentra la niñita Blanca Galvez Sodini.

Fallecimiento.—

Ha dejado de existir en Santiago el señor Pablo Canessa, conocido joven de la colonia italiana de esta ciudad.

Los restos serán conducidos á su última morada hoy á las 10 de la mañana desde la calle Esperanza N.o 1292.

Washington Lathrop.—

Ha dejado de existir el niñito Washington, hijo de don Hernan Lathrop y de la señora Otelia Rojo de Lathrop.

Los restos serán conducidos al Cementerio General hoy á las 5 de la tarde, desde la casa, Santa Rosa N.o 745.

Don Carlos Schuster.—

Se encuentra en Santiago el distinguido joven, don Carlos Schuster, prestigioso miembro de la sociedad de Valdivia, y secretario del Centro Liberal de esa ciudad.

El señor Schuster practica un viaje de placer por las ciudades de la República y permanecerá algunos días en Santiago.

Le deseamos grata estada entre nosotros.

Bautizo.—

El Domingo, á las 8 P. M., se efectuó el bautizo de Aníbal 2.o Leiva Muñoz, hijo del señor Aníbal Leiva y de la señora Hortensia Muñoz de Leiva.

Actuaron como padrinos don Oscar Honorato y la señorita Crecencia Muñoz.

El Sábado fué bautizado en la parroquia Santa Filomena, Raul Antonio Eduardo Ferrada S., hijo del señor Eduardo Ferrada P. y de la señora Carmen Sanchez de Ferrada.

Fueron padrinos el señor Angel Ferrada F. y la señorita Isabel Ferrada P.

Once.—

El señor Enrique Deformes ofreció anteayer en su residencia de Valparaíso unas once á un grupo de sus relaciones con motivo de su próximo viaje á esta capital, en donde fijará su residencia.

Asistieron las siguientes personas:

Señoritas: Marta Deformes, Elsa Kliekmann Hellman, Clemencia Armstrong Aristía, Ana Marta Sanchez Sanchez, Pupi Kliekmann Hellman, Rebeca Soubliette Moya, María Gomez Lobo Guevara, Mary Rosenquits Grundy.

Jóvenes: Luis Soubliette García, Enrique Deformes V., Carlos Cooke Love, Tomás Armstrong Aristía, Einar Rosenquits Grudy, Javier Herrera Brunet, Daniel Schwitzer, Elías Cuevas, Alberto Gatica Soffia, Alfonso Armastrong Aristía, Juan Hamel Souza.

Viajeros.—

De regresado de la República Argentina, después de una corta estada en Buenos Aires, el señor Agustín Mujica B.

—El doctor don Ramón Zegers ha regresado de Europa.

—Hoy regresará de Valparaíso la señorita Elsa Palacios Detmer.

—El Domingo llegó al vecino puerto el señor Juan Aracena.

—Regresó de Calera la señorita Zaida Campusano Garcés.

—De Yumbel han regresado las señoritas Laura Merino Garcés y Teresa Merino.

—El Inspector General de Geografía y Minas, don José del C. Puenzalida, se encuentra en Valparaíso.

Regresará el Lunes próximo.

Matrimonios.—

Privadamente se efectuó anteayer en Valparaíso el matrimonio de don Arturo García Muñoz con la señorita Ana Prieto Morel, ante el oficial del Registro Civil de la circunscripción.

Fueron testigos del señor García Muñor don Victor Errázuriz y don Luis Daydí, y don Arturo Ahumada y don Juan Searle, por la señorita Prieto Morel.

Padrinos en la ceremonia religiosa, por parte del novio, el señor Felix García Muñoz y señorita Emma García Muñoz; y por parte de la novia, el señor Rafael Prieto y señora Aurelia Morel de Prieto.

—Con la asistencia de numerosas y distinguidas familias se efectuó el Domingo en Valparaíso el matrimonio legal del señor Ventura Sanchez con la señorita Raquel Luco Christie, ante el oficial del Registro Civil don Reinaldo Guarda.

Dió el consentimiento á la novia, su señor padre, don Manuel Luco Huici.

Actuaron como testigos los señores don Isaac de Tezanos Pinto y don Roberto Maass, por el señor Sanchez; y don Thompson Mathews y don Alfredo Christie, por la señorita Luco.

La ceremonia religiosa se verificó á las 12½ P. M.

Sirvieron de padrinos por parte del novio, don Manuel Sanchez Cruz y señora Ana Sanchez de Sanchez; y por la novia, don Manuel Luco H. y señora Rosa Christie de Luco.

En la residencia de la familia de la novia se siguió una animada matinée.

La línea normal.—

Sarah Bernhardt, la eminente trágica francesa, ha dicho la última y definitiva frase acerca del llamado corsé de línea normal: "Corsé y línea normal son palabras que se contradicen. Si hay corsé, no hay línea normal; si hay línea normal, no hay corsé. Yo no he usado jamás corsé; las mujeres que se hallen en mi caso podrán jactarse conmigo de haber rendido perpetuo culto á la línea normal. ¡Qué cosas inventan los modistos para hacer eficaz propaganda de sus extravagancias!"

La cortesía.—

En París existe una numerosa asociación, conocida con el nombre de "Liga de la Cortesía", y cuyo objeto es enseñar á los jóvenes las tradiciones antiguas de la cortesía francesa.

Los norteamericanos han seguido el ejemplo y acaban de fundar una asociación de la misma naturaleza, en la ciudad de Nueva York, solamente que el objeto de la "Liga norteamericana de la Cortesía" es aparte un lanio del objeto perseguido por la Liga francesa. Allí no se trata, en efecto, de enseñar á los jóvenes las tradiciones cortesas de sus antepasados, sino de corregir las costumbres poco correctas de los criados, de los conductores de tranvías y de los agentes de la policía, enseñándoles cómo deben presentarse y hablar en público, sobre todo en presencia de las damas.

Los miembros de esa Liga deberán llevar una insignia y dar el buen ejemplo en todas partes.

Una de las primeras reformas que ha emprendido la Liga de Nueva York, consiste en desterrar la costumbre que tienen los norteamericanos de escupir en el suelo y de masticar tabaco. La Liga se ha dado cuenta de que esta mala costumbre está también generalizada entre las mujeres.

MODAS

I. Traje de taffetas heliotropo, falda de tisa, abierta adelante. Túnica con tres volados de tul. Sombrero con cresta de cinta.—II. Traje de espumilla, brochada túnica de dos volados con perlas á la orilla, viso de muselina con encaje. — Bata de muselina y encaje.—III. Traje tailleur de terciopelo de lana azul, chaleco blanco.

Turf

CLUB HIPICO

Inscripciones para las carreras del Domingo próximo:

Premio Saint Blaire.—1,400 metros. Cash Money, Dorando, Bolivia, Oranguián, Korán, Gold Nut, Raquel, Le Goulué, Milonga.

Premio Batt.—1,100 metros.—Benjín, Frood, Ajaba, El Mito, Blasón, Bayona, Gonut, Tafetán, Hada, Plaid.

Premio Paulette.—1,600 metros.—San Marcos, Montemuro, Salónica, Arequipa, Maratón, Marguerite, Federica, Trébol, Almendrina.

Premio Atril.—1,800 metros.—Lady Bianca, Brasil, Dame Jane, Apostle, Gold Money, Foe, Orwin, Titita, Crescendo.

—Premio Argos.—1,800 metros.—Dame Jane, Old Nick, Solalinde, Barcola, Gold Money, Edecán, American Boy, Loma Verde, Constanza, Titita, Rosicler, Zenia.

Premio Oviedo.—1,800 metros.—Demoiselle, Solalinde, Barcola, Olmia, Salamera, American Boy, Sadayaka, Tommy, Morpeht, Saint Maisie, Gold Nut, Paquel, Marcosol, Almendrina Carrizal.

Inscripciones

Hasta las 4 P. M. se recibirán inscripciones para la siguiente carrera:

1,100 metros.—Para caballos que no hayan ganado más de $ 10,000. Handicap. Inscripción: $ 20.—Premios: 2 mil pesos al 1.o y 400 al 2o.

HIPODROMO CHILE

Inscripciones para las carreras del Domingo próximo:

Premio King.—800 metros.—Porfiada, Windore, El Ratón, Bernardita, Lan Flor, Catalina, Cabezón, Acora, Incidente, Don Tomás.

Premio Kirk.—800 metros.—La serie.—Manuelita Rabyn, Gold Nut, Chacoll, Pisacores, Tuatrac, Chupeta, Chúpate esa, Lipton.

Premio Kirk.—800 metros. 2.a serie.—Neblina, Fulvia, Vital Blanca, Risueño, Matifou, Hacienda, Carola, Coranto, Rhin.

Premio Keats.—1,100 metros.—Mayfair, Lipton, Alfalfal, Kola, Babec, Kirsch, S. Eléctrica, Chiavari, Lovelace, May Flower, Erneb.

Premio Kemp.—1,500 metros.—Mayfair, Feliciana, Buen Aire, Británico, Don Victor, Kirch, Preferida, Korán, Enigmático, Caminante, Raquel, Lovelace.

Nueva inscripción

Se recibe para animales no ganadores de más de dos carreras y para los que se rematen por $ 1.500 y no hayan ganado carreras de remate desde el 1.o de Agosto de 1913. Peso: 56 kilos. Descargo de 5 kilos á perdedores. Inscripción: $ 15 Premios $ 700 al 1.o y 100 al 2.o Distancia: 900 metros.

Aviación y Deportes

ANDINOS EXPLORADORES DE CHILE

Nuevo cuerpo en Rengo.—El directorio

Desde hace algún tiempo, la idea generosa de las excursiones empieza á despertar entusiasmo entre los jóvenes activos de nuestro pueblo, ansiosos de fortalecer su físico y de conocer las múltiples bellezas de nuestro suelo, ensanchando, á la vez, el horizonte de los conocimientos al estudiar las cosas y los fenómenos, allí donde lo aconsejaron Rousseau y Pestalozzi: en el gran libro de la Naturaleza.

Es éste, entre muchos otros, uno de los ideales sustentados por la institución de los boy-scouts, esparcidos ya casi en toda la extensión de nuestro territorio pero allí donde los scouts parece que terminarán, porque los niños que formaban en sus filas pasan á ser jóvenes, han venido á empezar los Andinos Exploradores para terminar la obra de aquellos, acaso para obtener más brillantes y más inmediatos resultados para el progreso de nuestra patria.

Esta hermosa institución empieza á desarrollarse como simiente arrojada en tierra fértil en nuestras ciudades, siendo Rengo, uno de los primeros pueblos de provincia que se ha apresurado á organizarla, como fué también uno de los primeros que contó con una brigada de boy-scouts.

Los Andinos Exploradores constituídos en Rengo, cuentan ya con un número bastante halagador de jóvenes entusiastas, los cuales en reunión del 17 de Enero del presente año, nombraron el directorio que damos en seguida con el carácter de provisorio:

Presidente, doctor don Silvestre Saavedra.

Vice-presidente, don Benjamín López.

Comandante, don Julio Pérez.

Secretario, don Zacarías Soto.

Pro-secretario, don Oscar Escobar.

Tesorero, don Hernán Ahumada.

Pro-tesorero, don Joaquín Olea

Se acordó asimismo mandar una nota de adhesión al Cuerpo Central comunicándole al mismo tiempo su fundación en Rengo.

LIGA DE FOOTBALL DE CHILE

En la tarde del Jueves se reunió extraordinariamente el directorio de esta institución, en las oficinas de don Arturo Izquierdo, miembro honorario de ella, que gentilmente las ha cedido para que sesionen allí.

La reunión era en honor de don Guillermo Medina, nuestra distinguido compatriota, que tuvo participación tan importante en la gentil invitación de los brasileros á nuestros footballers en el año próximo pasado.

Asistieron el presidente honorario de Liga, don Felipe Casas Espinola, como también es de la Federación Sportiva Nacional, los miembros honorarios honorables diputados don Ignacio Marchant Scott y don Héctor Arancibia Laso y los miembros activos del Directorio señores Gómez Ríos, Brañes, Soco de la Cerda, Fanta y Díaz Garcés. Excusaron su inasistencia con motivos de salud el director honorario honorable diputado señor Rafael del Canto y el vice-presidente don Enrique Salvedra.

Don Emilio Gómez Ríos, como presidente de la Liga, dió la bienvenida al señor Medina en los siguientes términos:

"Señor Medina: El Directorio de la Liga de Football de Chile os recibe con vivo complacencia y saluda en vos al gran club brasilero América.

La unión de las instituciones sportivas del Brasil y Chile, pactada con la visita á Río Janeiro de nuestro mejor equipo de jugadores nacionales y las manifestaciones de simpatías á que ella dió lugar entre los Gobiernos y pueblos de ambos países es un triunfo de política internacional alcanzado por el América F. C.

Las múltiples atenciones de que fué objeto la delegación chilena nos tiene profundamente comprometidos, y por eso os pido que cuando volváis á reuniros con vuestros compañeros del América transmitáis á todos y á cada uno de ellos, con la sinceridad del corazón chileno, que en vos también palpita, estas expresiones de agradecimiento que os hago, recogidas del eco sonoro y ufano, que ha repercutido hasta aquí, de los footballers de un al otro extremo del país.

Os ruego querer aceptar, también, el encargo que voy á haceros: de entregar al señor presidente de la Liga Metropolitana de Sports Atléticos estas misivas que pongo en vuestras manos."

El señor Medina contestó en forma conceptuosa y brillante agradeciendo en nombre del América F. C. y de la Liga Metropolitana de Sports Atléticos de Río Janeiro las manifestaciones de que se le hacía objeto, declarando que las atenciones de sus amigos del Brasil solamente habían correspondido al por Ud. distinguido en que supieron colocarse siempre los delegados santiaguinos como sportmens y chilenos, cuya actitud ha dejado allí un recuerdo imperecedero, adquiriendo su actuación los caracteres de una verdadera misión diplomática por los frutos espléndidos que se cosecharon para el robustecimiento de las relaciones chileno-brasileras.

Terminó ofreciendo su completa buena voluntad para ser portador de las misivas de la Liga que estrecharán los lazos de amistad sportiva recién creados.

A continuación el señor Casas Espinola le dirigió las sentidas palabras siguientes:

"Señores: Todo acto bien inspirado trae consecuencias felices, cuyos beneficios alcanzan aún lejos del recinto en que se produce.

Esta demostración pone de relieve el intenso sentimiento de gratitud de los socios de la Liga de Football de Chile hácia los sportmen del Brasil y especialmente á los que forman el América F. C. y trasparenta sus simpatías por el caballero que tuvo la genial idea de producir un mayor acercamiento entre chilenos y brasileros. Es ésta, además, una justa manifestación del aprecio que ha merecido su noble conducta para con la delegación chilena en tierra brasilera.

Bien, amigos míos estoy seguro de que nuestra actitud será estimada allá lejos como un nuevo nudo que estrechará los lazos que ligan á ambos pueblos.

Señor presidente del América ya que no podemos retenerlos entre nosotros, á pesar de esta firme amarra de afecto y de cariño, decidio así, cuando volvéis á aquel bello país, á vuestros camaradas, que son nuestros hermanos."

AL CLUB CICLISTA CONDOR

El directorio de la Sociedad Igualdad y Trabajo se hace un deber en hacer público sus agradecimientos al Club Ciclista Cóndor, por la fiesta sportiva que llevó á cabo en su velódromo, á beneficio de nuestra escuela nocturna, que arrojó un resultado líquido de 788 pesos 40 centavos, asimismo á los señores Amador 2.o Matelunas, César Rau, Leopoldo Falconi, Bertrand Tiné, Luis Bonzi y Daniel 1.o Córdova, por su cooperación al éxito de esta fiesta.

También nuestra gratitud llegue á los entusiastas jóvenes sportmen que tomaron parte en dicho torneo.—Los secretarios.

VALDIVIA
Hotel Alemán
de CARLOS BUSSENIUS
ANTIGUO HOTEL DAGUERRE
frente á la plaza principal. Es el mejor en su género y dispone de amplios dormitorios comedores y salones, hallándose montadoscon todo confort.

¿Quiére Ud. satisfacer el déseo que alienta su espíritu?
Dedíquese á una profesión corta y productiva: v. gr., de Tenedor de Libros, Contador, Perito Mercantil, etc.
Contadores de Ejército, Cónsules, Peritos Mercantiles, Tenedores de Libros, etc., personalmente ó por correo, prepara el "Instituto Mercantil de Santiago". También prepara Contadores Comerciales, Agrícolas, Bancarios, Industriales, Mineros, Salitreros, Fiscales, etc. Tenedores de Libros en las mismas ramas.—Las clases individuales comienzan cualquier día del año. Diplomas de Peritos Comerciales, Contadores y Tenedores de Libros. Clases: 10 de Marzo.—Cursos Comerciales matinales, vespertinos y nocturnos, de 1 y 2 años, de 6 y 4 meses: Importan $ 300, 400, 600, 800, 1.000 y 1.200; por meses, $ 30, 50, 60, 75, 100, etc. Las obras "Contabilidad Comercial", (tercera edición notablemente corregida y aumentada), "Contabilidad Agrícola", "Aritmética Práctica Contable", todas sin profesor, por Víctor Mena V., á $ 41 cada ejemplar.—Consultas, prospectos é índices gratis!—Conviene estudiar y trabajar: el mañana es dudoso, las más de las veces desgraciado y... es bueno ser contador práctico y sin título, pero es mucho mejor ser diplomado. — Instituto Mercantil de Santiago, San Antonio 201, frente al Teatro Municipal.

COMPAÑIA
—DE—
Salitres y Ferrocarril de "Agua Santa"
JUNTA GENERAL
Por orden del Consejo Directivo y de acuerdo con los estatutos, se cita á los señores accionistas á junta general ordinaria para el 15 del presente á las 3 de la tarde, en el salón de la Bolsa Comercial, con el fin de darles cuenta del balance y memoria del segundo semestre de 1913. El registro de transferencia de acciones estará cerrado desde el Lunes 13 hasta el Martes 21 inclusive.
Valparaíso, 31 de Marzo de 1914.
JUAN G. SEARLE,
Director-Gerente.
IV-15-1164

HOTEL
DELICIAS 1860.—SANTIAGO
A un paso de la Estación Central de los Ferrocarriles. Establecimiento de primer orden. Confort moderno. Situación especial para viajeros de provincias. Baños, Luz Eléctrica.—LACLAUSTHA y GARCIA.

-Gran Hotel-
VALDIVIA
Establecimiento de primer orden y único con vista al río
Además cuenta en Corral con el magnífico
Balneario Amargos
Por su situación pintoresca y comodidades es lo mejor que hay en el sur de Chile.
Suc. A. Schmidt

Cigarrillos finos
"PARIS"
Precio al consumidor
40 CENTAVOS PAQUETE
IV—18 — 2813

-FUNDICION-
Artística industrial de bronce
—ROBERTO NEGRI—
Echárren 604 á 624.—Teléfono Inglés 1971.—Casilla 2778.—Santiago de Chile.

TEATRO SANTIAGO
Gran Compañía Cómica Lírica Montero-Sanchis
HOY MARTES 6 DE ABRIL HOY — GRAN FUNCIÓN
de Gala en honor del intrépido aviador suizo **Jhon Domenico**. Los palcos reservados á Domenjoz, Delegaciones sportivas, Presidente del Aéreo Club y Colonia Suiza estarán profusamente iluminados. Antes de la función gran festival de bandas é iluminación.
Mañana: Solemne representación del drama sagrado: «LA PASION».

TEATRO POLITEAMA
Biógrafo Concierto Comercial, Martes 7 de Abril 1914. Tanda Vermouth 8 Hrs 8 un cuarto SATANAS. Nocturna: á las 9½
En un Casi... del natural Gaumont; La Fugitiva, emocionante drama Sarvin en 5 partes; La aventura de un Senador, comedia en 2 partes; En Casa hay Duendes, cómica.—Precios por función completa:
Palcos con 5 entradas $ 3.00 Balcon..... $ 0.40
Platea..... $ 0.60 Galería..... $ 0.20

AGUA MINERAL
Jahuel
ES LA MEJOR
AGENTE UNICO
EMILIO GOUJON
Dardignac 161.— Teléfono Inglés 2561

¡Por qué no se subscribe Ud. á uno de los contratos de Compra-Venta Semanal de la Relojería y Joyería de **José Huber**? cuando por sólo 3 ó 5 pesos puede Ud. obtener ventajosamente una rica joya ó un excelente reloj de la sin igual marca
Unión Horlogere Alpina
UNION HORLOGÈRE ALPINA
3.000 compradores subscriptos
Pida Ud. prospecto á Ahumada 323 ó Casilla 526

Enfermos del Riñón

vejiga, próstata, etc., se atienden diariamente en la Policlínica de Vías Urinarias del Hospital de San Vicente, de 8 á 10 A. M.
ATENCION GRATUITA

SOCIEDADES

Federación de Empleados de Comercio.—Comisión de fiesta. — Pongo en conocimiento de nuestros consocios, sociedades amigas y amigos en general, que la fiesta que se prepara en celebración de nuestro primer aniversario social para el día 18 del presente se llevará á efecto en el salón-teatro de la Academia de Baile La Santiago, San Francisco 159, cedido á esta Federación como una distinción especial.

Se han nombrado á los siguientes señores para que desempeñen durante la fiesta las comisiones que á continuación se expresan:

Presidente, señor Astolfo Sardandon L.; recepción: señores Benjamín Alcaraz, José de la Cruz Vallejos, Antonio Rodríguez, Alberto Sanz, Jaime Paradella, Alberto Salazar y Luis Zulosaga.

Cantina: señores Pedro Merino, Abelardo Fuenzalida y señora Vallejos.

Fiscalización: señor Miguel Silva.

Guarda ropa: señor Francisco Gómez.

Director de escena: señor Antonio Muñoz Bautista.

Ayudantes: señores Idilio Santander, Enrique Pessi y Cirilo Ocalle.

Directores de baile: señores Ernesto y Carlos Wodehouse.

Directores generales: todos los miembros que componen el directorio de esta Federación.

Si algunos de estos señores no acepta el puesto que se les ha señalado, deberán comunicarlo por escrito inmediatamente para nombrarles reemplazante, á Rosas 1086.

Damos á continuación el programa que ha confeccionado el director de escena señor Antonio Muñoz Bautista, con sólo el concurso de su distinguida familia y que nos ofrece desinteresadamente en homenaje á nuestro primer año de vida. Igual distinción ha hecho la estudiantina La Unión, poniéndose, para la noche de la velada, incondicionalmente á nuestras órdenes.

Hé aquí el programa:

Primera parte.—1.o Obertura por la Estudiantina La Unión.

2.o Los couplets del Sacristán de la zarzuela "Amor Ciego", por el niño José Muñoz.

3.o El negrito, enxayo de Bios, canto á piano por la señorita Concepción, acompañado y coreado por sus hermanitos Muñoz.

4.o Cantos flamencos españoles por la señorita Margarita Muñoz, acompañada á guitarra por el señor Muñoz Bautista.

5.o Los criticones, cantos jocosos por los hermanitos Encarnación y José Muñoz.

6.o La expósita; poesía declamada por la señora Martínez de Muñoz.

7.o La chistosa murga carnavalesca, creación de los cuatro niños Muñoz.

Segunda parte.—1.o Sinfonía por la Estudiantina La Unión.

2.o Se pondrá en escena el divertido pasatiempo cómico lírico en un acto, en prosa y verso, letra y música del señor Antonio Muñoz Bautista, titulado: "Los muñecos parlantes", desempeñado por los cinco hermanos Muñoz.

3.o La cigarrera, de la zarzuela "Niña Pancha", por la señorita Concepción Muñoz.

4.o "La carta del tren expreso", de Campo Amor, poesía declamada por la señora Martínez de Muñoz.

5.o "El año pasado por agua", canto y baile por la señorita Margarita Muñoz.

6.o Gran concierto ejecutado como, por el niño Antonio acompañado á guitarra por el señor Muñoz Bautista.

7.o A pedido general: ¡bah mh mh!

7.o Jota aragonesa, canto y baile por los simpáticos niños Muñoz.

Tercera parte.—Gran baile social, amenizado por la Estudiantina La Unión.

El programa se principiará á las 9 en punto.—El secretario.

Orfeón Santiago.—De acuerdo con el director señor Emilio Blanchart, cítase para el Miércoles 8, á las 9 A. M., á los siguientes profesores: señores Agusto De Rosa, Cleómio González, Pedro González, Cleómiro Díaz, Fernando García, Adolfo Salas, Belisario Prieto, Osvaldo González, Ignacio Espinosa, Guillermo Pollanco, Julio Toro, Julio Vaca, Guillermo Salas, Tristán Díaz, Juan Bravo, Silvestre Ramírez, José de la N. Muñoz, Angel C. Castañeda, José González, Arturo Melis, Miguel Muñoz, Amador Contreras, Pedro Otárola, Pedro González, Manuel Valenzuela, Indalicio Bolívar, Juan E. Márquez, Narciso 2.o Garín, José Ignacio Villegas, Hugo A. Schurter, Pedro Altamirano, Arturo Briceño, José Novoa, Saturnino Martínez, Adolfo Galaz, Geremia Ramírez, Capitolino Abarca, José de la C. Fuente, Emilio Hernández, Germán Valdebenito, Guillermo Fouinet, Juan Carreño, Eduardo Inostrosa, Rogelio Flores, Luis Montero y Attilio De Rosa.

Centro Recreativo Unión Social. — Este Centro llevará á efecto el primer Baile del presente mes de Mayo, en el salón-teatro de la Sociedad Germán Vivacela, Povernir 775, un gran baile-concert, á beneficio de los fondos para biblioteca.

Entre los concurrentes se sorteará un valioso reloj de oro para señora, como asimismo habrá un gran concurso de vals con artísticos premios para los mejores danzantes.

Las entradas son personales y valen sesenta centavos y se expenden en San Isidro 358.

Cuatro días antes de la fiesta se abrirán las inscripciones para el concurso, las que serán absolutamente libres y gratis. El jurado será formado por reputados profesores de baile.—El secretario.

Sociedad Pro-Adelanto Población Chorrillos.—De orden del presidente cito al directorio para el Miércoles 8, á las 7½ P. M. Suplico la puntual asistencia, sobre todo á los miembros de la comisión fiscalizadora, pues es muy importante su presencia en la sesión.—El secretario.

Centro Musical Sol de Mayo.—De orden superior cito á junta general extraordinaria para esta noche, á las 8 en nuestro local social, Almeda 2846.

Hay asuntos que necesitan esta solución, por lo cual recomiendo á nuestros consocios la asistencia.—El secretario.

Centro Artes Mecánicas.—Cito para hoy Martes 7 á junta general á todos sus miembros.

Se ruega la más puntual asistencia de todos los miembros y especialmente del directorio. La sesión se llevará á efecto en nuestro local, Moneda 2557, á las 8 P. M. en punto.

Como de costumbre se llevan á cabo las clases instructivas los Miércoles, así como las ordinarias de baile los Sábados y Domingo.—El secretario.

Centro Filarmónico Universal.—Por orden del señor presidente cito á junta de directorio para hoy Martes 7, á las 8½ P. M.

Habiendo asuntos importantísimos que tratar se recomienda de un modo especial la asistencia y puntualidad en la hora.—Los secretarios.

Comité pro-1.o de Mayo.— El 3 del presente celebró sesión este comité con asistencia de varios delegados. Se tomaron los siguientes acuerdos:

Celebrar un meeting el 1.o de Mayo, en la Alameda, frente al Teatro Politeama, á las 2 P. M., al que se invita á todas las sociedades obreras y trabajadoras en general.

Llevar á efecto una velada el mismo día en la noche. El programa correrá á cargo de los conocidos centros dramáticos Floreal y Los Nuevos.

Pedir á las sociedades que no hayan nombrado sus delegados lo hagan á la brevedad posible.

Y, finalmente, se acordó sesionar todos los Viernes.

Se encarece la asistencia á los delegados por haber asuntos de importancia que tratar en la reunión del Viernes 10 del presente, á las 8½ P. M., en Condor número 928.—El secretario.

Sociedad Orquestal de Chile.—El nuevo directorio que recientemente ha elegido la Sociedad Orquestal de Chile en junta general celebrada el 30 de Marzo, es el siguiente:

Presidente, señor Emilio Ormazábal.

Vice-presidente, señor Francisco Romano.

Secretario, señor Juan Corall.

Pro-secretario, señor Coca Dolmán.

Tesorero, señor Carlos Gómez.

Sub-tesorero, señor Ignacio Espinosa.

Directores, señores: Miguel 2.o Muñoz, Pedro Otárola, Arturo Toro, Guillermo Salas, Arturo Briceño y Germán Valdebenito.

Pedir las cooperaciones de las sociedades, centros y agrupaciones de la capital sin distinción de ninguna especie, nombren sus delegados á la brevedad posible para que los representen ante este comité, que ha sido organizado con el objeto de celebrar dignamente esta fecha gloriosa.

Queriendo este comité dar mayor realce posible á este día y tomando en cuenta el poco tiempo de que disponemos, rogamos á las sociedades que no hayan recibido invitación especial, se den por invitadas por la presente invitación.

El comité se reunirá los Viernes á las 8½ P. M. en Cóndor 928.—El secretario.

El Reumatismo y la Sangre

LICOR DE LOS ARABES del doctor Yunge. Seguríslmo contra reumatismo, gota y dolores neurálgicos, crónicos, de cabeza, piernas y brazos. Como depurativo es superior. Cura la sangre, los humores, afecciones sifilíticas, venéreas, granos, furúnculos en el cuello, sarna, roachas, sarpullidos, piel roja, etc. Cura el asma. No toma tinturas, que solo sirven de calmantes y la enfermedad sigue en aumento.

Dirección General
—DE—
Obras Públicas

PROPUESTAS

Pídense propuestas públicas para proporcionar 12,190 durmientes y 176 piezas de madera, según especificaciones que pueden consultarse en la Inspección de Ferrocarriles de la Dirección de Obras Públicas y en la Oficina del Ingeniero del Ferrocarril de Cajón á Lhaima, en Temuco.

Dichas propuestas se abrirán simultáneamente en las oficinas nombradas el 15 de Abril próximo á las dos de la tarde. Ver Diario Oficial.

Santiago, 21 de Marzo de 1914.

EL SECRETARIO GENERAL.

IV-18-1161

Patente de Invención

Don Guillermo Klammer se ha presentado al Ministerio de Industria solicitando patente de privilegio de invención para un dispositivo destinado á la disolución de sales y también para saturar y evaporar soluciones, aplicable especialmente al caliche chileno.

Conforme al Reglamento respectivo las oposiciones á que hubiere lugar se admitirán hasta el día 2 de Mayo próximo.

El Jefe de la Oficina de Patentes.

IV-7-2844

CHLORODYNA
del Dr J. COLLIS BROWNE
CONTRA
NEURALGIAS, BRONQUITIS
ASMA
FABRICANTES J. T. DAVENPORT Lda LONDRES E. C. — REPRESENTANTES DAUBE y Cª VALPARAISO, SANTIAGO

CHLORODYNA
del Dr J. COLLIS BROWNE
de un valor inestimable contra
RESFRIADOS, ASMA
BRONQUITIS
seguro remedio contra las
FIEBRES
Las Celebridades médicas, la Prensa y el Público, han podido ya darse cuenta de los excelentes efectos de esta medicina.
UNICOS FABRICANTES
J. T. DAVENPORT, Lda Londres, E. E.
Valparaíso y Santiago: DAUBE y Cª

NEUROSINE PRUNIER
RECONSTITUYENTE GENERAL Y

¿Es posible que los cabellos crezcan otra vez?
Sí, con tal que el bulbo piloso no sea muerto y el cuero cabelludo no sea más que enfermo, un tratamiento apropiado hará que los cabellos crezcan otra vez y evitará seguramente la caída de jóvenes quedas. Es preciso sin embargo, para llegar á este resultado, un tratamiento serio y no solamente productos vagos de peluquería. Esta es la razón por que el
Radiosève
muy bien conocido por nuestro medico es un remedio verdaderamente soberano que hace verdaderos curaciones extraordinarias como esta:
Yo muerto, Directora de la Escuela de Señoritas de Stowell-Argel, declaro haber empleado con exito el Radiosève Lemerle.
Este producto me ha devuelto en poco tiempo una cabellera muy abundante que había perdido en consecuencia de fiebres palúdicas.
Debo añadir que un sin fin de envenenadores, las unas más serias que las otras, que habia empleado antes, no me habían proporcionado alguna satisfacción, y no fué sin exceder respect á emplear el Radiosève que despues de algunos días de tratamiento pude obtener buenos resultados y quedo adquirir la certidumbre de haber encontrado al fin con un producto serio y científicamente preparado.
Hoy día estoy gana autorizo al Señor Lemerle á publicar esta declaración.
G. JOUAL.
Directora de la Escuela de Señoritas de Stowell.
El Radiosève es un producto Frances preparado, á Paimbeuf (Francia), por el Señor Lemerle, Farmaceutico de 1ra clase.
Preguntais á vuestro medico cual es su opinión sobre el Radiosève.
Agente general: D. Raymond COLLIÈRE, Galería Beeche, 14 Casilla 2285, SANTIAGO DE CHILE, y en todas las farmacias.

La Botica VIAL
De JUAN DE DIOS ROJAS
FARMACEUTICO Y QUIMICO
Abierta todo el Año hasta la 1 de la madrugada
OXIGENO PURO a toda hora
Esmero en el despacho de recetas

LEBUSICO Se Aceite de dorado de hígado con Hipofosfito de Cal, Soda y Glicerina.
Al 50 por ciento de Aceite
$ 2.00 el LITRO
Laboratorio PEREZ BARAHONA
GALERIA BEECHE 14 P-149

MUDANZAS
"LA UNION"
Personal competente
Precios Módicos
SAN ANTONIO 130
Teléfono Inglés 481
Se ruega hacer las mudanzas con días de anticipación

FERMENTADORAS
Fuéres, Pipas y
BARRILES
OFRECE:
Guillermo Heim
SANTIAGO
AVENIDA MATUCANA 377
PRECIOS SIN COMPETENCIA P-149

Escuela Normal de Preceptoras de Talca

Llámase á concurso para proveer en propiedad el puesto de profesor de Dibujo, con diez horas semanales de clases y con un sueldo anual de $ 2,190, en la Escuela Normal de Preceptoras de Talca.

Los interesados pueden presentar sus títulos y demás antecedentes que acrediten su competencia á la Directora de la Escuela, hasta el 28 de Abril próximo, fecha en que se cierra le concurso.

El Inspector de Instrucción Primaria.

IV-9-1162

Protección á los reos libertos

En el presente mes de Abril salen de la Penitenciaría y Presidio Urbano los siguientes reos libertos:

Penitenciaria

2 Agricultores con buena conducta.
2 Zapateros con buena conducta.
1 Peluquero con regular conducta.

Presidio Urbano

1 Carpintero con buena conducta.
4 Gañanes con buena conducta.
3 Zapateros con buena conducta.
1 Fundidor, con buena conducta.
1 Albañil, con buena conducta.
1 Pintor, con buena conducta.
1 Hojalatero, con buena conducta.
1 Encerador, con buena conducta.
3 Gañanes, con regular conducta.
1 Tipógrafo, con regular conducta.
4 Panaderos con regular conducta.
2 Zapateros, con regular conducta.

Se ruega á los industriales les den colocación á los mencionados reos el día de su salida. Para ello se pide dirigirse á los directores de los respectivos establecimientos. Allí se les dará razón de todo y pueden contratarlos con anticipación.

En el caso de haber tropiezos no tienen más que dirigirse al coronel Moore, San Isidro 76.

Los reos libertos casados que deseen contratados á la Compañía de Pesca de la Isla Más Afuera, pueden hacerlo, dirigiéndose á los señores Recar y Cortes, Viña del Mar, calle Arlegui N.o 193.

Patentes DE INVENCION

Al Ministerio de Industria y Obras Públicas se han presentado los siguientes inventores pidiendo patente de privilegio para los inventos que se indican:

Don Pedro Nolasco Gómez para un procedimiento mediante el cual se aumenta la producción del salitre que dicho extranero del caliche, empleando la molienda previa, la filtración y por último la concentración del caldo.

Don Graciano La Cerí para unos hornos y aparatos especiales destinados al beneficio del azufre.

Don Celedonio Peralta para un carbón industrial á base de residuo del lingue de curtiembres, polvo de carbón de leña y de coke.

Los señores Luis Cruz y José Pinochet para un procedimiento destinado á dar efecto cinematográfico á las proyecciones fijas y animadas.

Para los efectos reglamentarios se da el presente aviso y se previene que las oposiciones á que hubiere lugar se ampliarán solamente hasta el día 2 de Mayo próximo.

El Jefe de la Oficina de Patentes

IV-7-2845

CONORREA
Blenorragia, Purgaciones, etc.
Garantizamos su curación radical aunque sea crónica en seis días con
"BLENORROL"
del Dr. Frenient. Miles de certificados lo acreditan. Consultas gráts y por cartas. Pídase únicamente: Droguería Inglesa, Ahumada 1060, Valparaíso. Casilla 2019. P-127

ESCUELA NORMAL
de Preceptoras N.o 2 de Santiago

Llámase á concurso para proveer en propiedad dos cátedras de francés en esta Escuela Normal, con un sueldo anual de $ 2,750, cada cátedra.

Las personas interesadas pueden presentar sus títulos y demás antecedentes que acrediten su competencia á la Dirección de la Escuela, Recoleta número 599, hasta el 25 de Abril próximo, fecha en que se cierra el concurso.

El Inspector General.

IV-8-1159

Patente de Invención

El señor Karl Ahrfett se ha presentado al Ministerio de Industria solicitando patente de privilegio de invención para una cola á base de caucho, destinada á pegar suelas y cueros en general.

Conforme al reglamento respectivo, las oposiciones á que hubiere lugar se admitirán hasta el día 4 de Mayo próximo.

El Jefe de la Oficina de Patentes.

IV-9-2844

SIFILIS
606 sin inyecciones

EL SIGMARSOL del Profesor Bachelet de París son comprimidos de arzenobensol para la curación radical de la sífilis. Se administran como simples píldoras y tienen el mismo resultado de las inyecciones en cualquiera de los tres períodos del mal. Desaparición inmediata de la roscola, las placas, las sífilides y demas accidentes del período secundario. No exije cama, ni dieta, ni contraindicaciones. Una sola caja constituye el taatamiento completo. Las numerosas cartas de agradecimientos recibidas, prueban su maravillosa eficacia.

Aprobado por el Consejo Nacional de Higiene de Buenos Aires y por la Facultad de Medicina de Lima. Precio de la caja:

$ 55 m/c.

Pídanse prospectos esplicativos grátis, al concesionario

Augusto Meytre
933 BLANCO 933. Casilla 1435. Valparaiso
IV-5-2851

Escuela de Artes y Oficios
SECCION de ARTES GRAFICAS
Está abierta la matrícula para alumnos de 13 á 18 años de edad que sepan leer y escribir.
Las clases funcionan de 1 á 5 P. M.
La Escuela se encarga de ocupar á los alumnos durante la mañana dándoles trabajos remunerados.—EL DIRECTOR.
IV-2-471

Escuela de Artes y Oficios
Cursos de chauffeurs y chauffeurs mecánicos.
Está abierta la matrícula de 8 á 11 A. M. y de 1 á 5 P. M.
IV-7-470 EL DIRECTOR.

BOTICA y DROGUERIA "San Ignacio"
Alameda esquina San Ignacio
TELEFONO INGLES 1780
Abierta permanentemente de 7 de la mañana á 12½ de la noche. Días Domingos y festivos abierta hasta las 12½ de la noche.
OXIGENO PURO A TODA HORA
C. SANDOVAL CH
Químico y Farmacéutico
P—139

C. S. A. V.
(Compañía Sud-Americana de Vapores)

VAPOR PARA IQUIQUE
El vapor "LEBU", capitán Petersen, saldrá para Iquique é intermedios el Martes 14 de Abril á las 6 P. M., con escala en Los Vilos, Tongoy, Coquimbo, Huasco, Taltal, Antofagasta y Tocopilla.

VAPOR PARA PUERTO MONTT
El vapor "TENO", capitán Suárez, saldrá para Puerto Montt é intermedios el Jueves 9 de Abril, á las 2 P. M., con escala en Tomé, Talcahuano, Coronel, Corral, (Valdivia), Ancud y Calbuco. Este vapor recibirá carga para los puertos de los canales de Chiloé.

VAPOR PARA GUAYAQUIL
El vapor "Cachapoal", capitán Gregory saldrá para Guayaquil é intermedios el Lunes 13 de Abril á las 6 P. M., con escala en: Coquimbo, Huasco, Carrizal, Caldera, Chañaral, Taltal Antofagasta, Gatico, Tocopilla, Iquique, Caleta Buena, Pisagua, Arica, Ilo, Molleindo, Chala, Pisco, Cerro Azul, Callao, Huacho, Supe, Huarmey, Casma, Samanco, Chimbote, Pacasmayo, Eten y Paita.

VIAJE DIRECTO Y RAPIDO A PANAMA, EN 14 DIAS
El vapor rápido "Limari", capitán Carter, con instalación de telegrafía inalámbrica, sistema "Marconi", saldrá para la zona del Canal (Istmo de Panamá), el Miércoles 8 de Abril, á las cuatro de la tarde, con escala en: Coquimbo, Antofagasta, Iquique, Arica, Molleindo, Callao, Salaverry, Pacasmayo, Eten y Paita. Llegará al Istmo el 22 de Abril y enlazará en conexión con vapores para Nueva Orleans, Nueva York, Burdeos y Bristol (Inglaterra).

Hará escala en Antofagasta el 11 de Abril y en Arica el 13, estando en conexión directa con los trenes internacionales á La Paz, que salen los mismos días á las 8.40 P. M. y 10 A. M., respectivamente.

Oliverio Sweeny,
GERENTE.
Pasajes y demás pormenores pueden obtenerse en Santiago donde los
Agentes
CARLOS ROGERS, Bandera esq. Moneda.
Sub-agencia
S. E. SPENCER, Pasaje Balmaceda 11.
P-133

The Pacific Steam Navigation Company

VAPOR PARA GUAYAQUIL
El vapor "MEXICO", (doble hélice, 7,000 toneladas y con instalación telégrafo sin hilos "Marconi"), capitán W. E. Newton, saldrá de Valparaíso para Guayaquil é intermedios el Sábado 18 de Abril, á las 6 P. M.

VAPOR PARA EUROPA
El vapor-correo del Estrecho "ORIANA", (doble hélice, de 16,000 toneladas y con instalación telégrafo sin hilos Marconi), capitán G. C. M. Oakley, llevando las malas para Europa, saldrá de Valparaíso el MARTES 7 DE ABRIL, á las 11 A. M.

VAPORES RAPIDISIMOS ENTRE VALPARAISO, el CALLAO y PANAMA

5 días al Callao, 6 días Callao á Panamá; 11 días en todo á bordo
El vapor-correo del Estrecho "ORISSA", capitán A. T. D. Pearson, (doble hélice, de 7,000 toneladas y con instalación telégrafo sin hilos Marconi, saldrá de Valparaíso para el CALLAO é intermedios el Miércoles 15 de Abril á las 3 P. M.

THE PACIFIC STEAM NAVIGATION CO.
Se pueden comprar pasajes al mismo precio y condiciones que en Valparaíso, obtener además pormenores donde los agentes en Santiago, WINDURN y Cía., Huérfanos 1144; O. á los sub-agentes SPENCER Y VATERS, Pasaje Balmaceda 11; TRANSPORTES UNIDOS, Estado esquina Alameda; EXPRESO VILLALONGA, Agustinas 822-40; A. SCROGGIE, Bandera esquina de Agustinas.
P-118

Grandes NOVEDADES ELECTRICAS

Ventiladores, Aparatos de masaje. ACABAN DE LLEGAR LAMPARAS, Plafoniers, Ganchos, etc

Aparatos de Calefacción, á saber: Calentadores de baño, Sartenes, Cafeteras, Teteras, Asaderas

Vacuum Cleaner Combinado con encerador. Cera especial para los mismos.

EXPOSICION: Bandera esq. Santo Domingo - **A. E. G. Cía. S. A. de Electricidad** - Casilla 110-D. Teléf. Inglés 4 7

Con 25 % de Rebaja A OTRAS CASAS

CATRES DEPOSITO DE LA FABRICA

2386-Delicias-2388 casi esq. Avenida España

Ofrecemos Catres de Bronce CUADRADOS NUEVOS ESTILOS Marquesa de bronce Catres de Campaña CATRES de hierro con bronce en colores y negros Sommiers, Colchones —Y— Muebles

Manifestación á dos periodistas

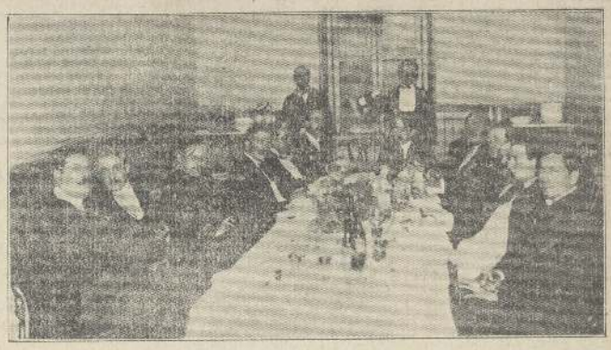

Los asistentes al banquete que se ofreció el Domingo en el Restaurant del Cerro Santa Lucía á los señores Armando Donoso y Huberto Grez, recientemente nombrados director y administrador, respectivamente, de la Empresa "Zig-Zag".

Ultimas informaciones del Cable

Servicio exclusivo de nuestros corresponsales y de la Agencia Havas

Inglaterra

La cuestión de Ulster

Una proposición de Mr. Redmond. — Regreso del Premier

LONDRES, 6.—En la sesión celebrada por la Cámara de los Comunes se continuó la discusión en segunda lectura del Home Rule Bill, premo viéndose un interesantísimo debate.

El leader del partido nacionalista irlandés, honorable Redmond, declaró que aunque no se oponía á una pasa honrosa, recomendaba á la Cámara que aprobase la segunda lectura del famoso proyecto en la misma forma en que fué presentado por el Gobierno, rechazando de plano todas las modificaciones propuestas.

La proposición del honorable Redmond quedó para segunda discusión.

—Procedente de Earch Pate, ha regresado hoy á Londres el jefe del Gabinete, honorable Asquith.

La prensa cree que con la llegada del Premier el debate promovido en el Parlamento alrededor de la discusión del Home Rule bill adquirirá una grande animación.

LONDRES, 6.—En la sesión celebrada por la Cámara de los Comunes el honorable Attorney, terciando en el debate promovido en la discusión del Home Rule Bill, pronunció un discurso generalmente muy conciliador.

Anunció este personaje que el jefe del Gabinete honorable Asquith se disponía á esperar el mayor tiempo posible para la aceptación de las proposiciones que la Cámara ha formulado sobre la situación definitiva de los condados de Ulster.

La gran huelga minera

LONDRES, 6.—Los diarios de esta capital siguen ocupándose extensamente del gran movimiento huelguista que acaban de provocar los obreros ocupados en las grandes minas de carbón del condado de Yorkshire.

El movimiento continúa extendiéndose rápidamente, amenazando con convertirse en una huelga general de todos los gremios mineros del Reino.

El Ministro del Interior, honorable Mackenna ha recibido hoy un telegrama de Yorkshire, en el cual se le anuncia que el número de obreros mineros en huelga alcanza ya á 220,000.

Las autoridades locales siguen adoptando medidas para impedir la perturbación del orden público.

Se espera que la intervención del Gobierno habrá de producir un buen resultado en la solución del conflicto obrero.

La industria ganadera en Inglaterra

LONDRES, 6. —La prensa inglesa, ocupándose de la considerable alza experimentada en el precio de la carne en los grandes mercados, dicen que esta circunstancia vendrá á favorecer difinitivamente la industria ganadera en Inglaterra, siendo un poderoso estímulo para los industriales que se dedican á la cría de animales.

Arresto de ciudadanos rusos en Alemania

LONDRES, 6.—El corresponsal de "The Times" en San Petersburgo, informa á ese diario que en los círculos oficiales moscovitas se dice que el Gobierno de Rusia, cansado con los continuos arrestos de los miembros de las misiones militares rusas en Alemania, se dispone á tomar en breve represalias.

Se teme que esta medida pueda producir un serio conflicto entre esos países, dado la tirantez de las relaciones de ambos.

Alemania

Renuncia de un funcionario

BERLIN, 6.—El Gobierno ha aceptado la dimisión del presidente de la policía de colonia.

Esta dimisión sería una consecuencia de las revelaciones que se han hecho sobre intento de corrupción á la Corona y por la detención del coronel ruso Paliokoff.

Brasil

Noticias de Paraná

RIO JANEIRO, 6.—Extensas comunicaciones que acaban de llegar del Estado de Santa Catalina, informan que es muy probable que en Paraná se produzcan violentas agitaciones por la cuestión de límites y se teme seriamente que haya algunos encuentros sangrientos.

Francia

El proceso Calmette

Declaración del Presidente Poincaré.— El asunto Rochette

PARIS, 6.— Ante el Tribunal Supremo de Justicia, presidido por M. Fouchon, que entiende en el proceso instruído contra madame Caillaux por el asesinato de M. Calmette, prestó declaración el Presidente de la República, M. Raymond Poincaré.

—El diario "L'Excelsior", ocupándose del ruidoso proceso Rochette, asegura saber de fuente muy digna de fé, que este banquero se halla actualmente en la ciudad de Maidenhead (Alemania) y que estaría dispuesto á entregarse á la justicia, siempre que la causa pasase al juzgamiento de un tribunal puramente judicial.

La conversión monetaria en Chile

PARIS, 6. — El importante diario "LeEclair" de esta capital publica en su edición de hoy un largo y concienzudo artículo en el cual se ocupa con mucho detenimiento y versación de la situación económica porque atraviesa la República de Chile.

Dice el citado diario que la nueva ley de conversión monetaria que se proyecta dictar en aquella progresista República sud-americana, dará un enorme impulso al movimiento del progreso y bienestar del pueblo.

Agrega que la nueva ley normalizará la situación económica de Chile y será un factor casi decisivo para el arrescentamiento del comercio y de las industrias de reciente creación, que han sufrido hasta ahora las desastrosas consecuencias de la inestabilidad del cambio internacional.

El desarrollo de estas fuentes de riqueza, concluye diciendo "L'Eclair", han contribuído las inteligentes reformas administrativas dictadas por el Gobierno chileno y en especial la prolongación de los ferrocarriles hasta la rica zona minera del norte del país.

El vapores navales para Toronto

PARIS, 6.—El corresponsal de "Le Journal" en Nantes informa que los astilleros de ese puerto han entregado al Gobierno de Turquía siete cañoneras destinadas á la escuadrilla de ese país.

Agrega ese corresponsal que en breve los astilleros de Le Havre entregarán á Turquía otros tres cañoneros.

España

La campaña de Africa

MADRID, 6.— El Ministro de la Guerra, coronel Echagüe, ha recibido hoy un telegrama oficial de Melilla, en el cual se le anuncia que hoy deben celebrar una importante conferencia á orillas del río Muletaga, los Generales Maun Gosten y Jordana, sobre las nuevas operaciones militares que se iniciarán para la pacificación completa del país.

Esta conferencia será muy importante, pues en ella se tratará del avance de las tropas españolas hacia la región de Cazza.

Receso parlamentario

MADRID, 6. —Con comisión de las próximas fiestas de semana santa, el Congreso Nacional y el Senado han acordado hoy aplazar sus sesiones ordinarias hasta el día 4 del próximo mes de Mayo.

Indultos

MADRID, 6.—Con motivo de las fiestas de semana santa el presidente del Consejo de Ministros señor Dato, en el Consejo celebrado hoy en Palacio, presentó una lista de 20 reos condenados á la pena de muerte y que serán indultados por el Rey.

Esta lista será presentada mañana al soberano.

La mancomunidad catalana

MADRID, 6.—Telegramas procedentes de Barcelona informan que bajo la presidencia del gobernador civil de aquella ciudad, celebró sesión la Mancomunidad.

En esta sesión se eligió presidente de esa institución por 89 votos y 6 abstenciones al señor Pra de la Riva.

ASMA

Bronquitis - Opresiones

Curación segura y radical con los cigarrillos ESPIC

Farm. 25 Caballero, Madrid, 40 c. el paquete. Venta en todas las farmacias. J. ESPIC, Sabadell (Barcelona).

La revolución en México

LONDRES, 6.— Nuevos telegramas recibidos hoy en la Legación de México y enviados por el Presidente Huerta, insisten en desmentir la captura de la plaza de El Torreón por las tropas revolucionarias.

El corresponsal de "The Daily Mail" en México, informa á ese diario que el célebre caudillo rebelde, General Zapata, ha capturado al obispo de Chilapa, amenazándole con crucificarle el día 16 del presente mes, á menos que pague un rescate de cinco mil libras esterlinas.

Esta noticia ha causado profunda indignación en todos los círculos de Londres.

—WASHINGTON, 6.— "The New York Herald" publica hoy un telegrama de su corresponsal en Ciudad Juarez, dando cuenta de que el caudillo rebelde, General Carranza, ha dado por terminada la encuesta destinada á investigar las causas que motivaron el asesinato del ciudadano Inglés, Mr. Benton.

En la encuesta se comprobó que el Alcalde de Chihuahua, señor Adolfo Pierro, ayudado del Estado Mayor del Ejército del General Villa, dió muerte á Mr. Benton, mientras era transportado este en ferrocarril á la prisión donde había sido destinado.

—CIUDAD DE JUAREZ, 6.— El Jefe de los constitucionales, General Carranza, ha recibido hoy un telegrama de El Torreón, dando cuenta de que el General Villa ha ordenado la deportación á Ciudad de El Paso de 600 ciudadanos españoles, residentes actualmente en El Torreón.

MEXICO, 6.—Oficialmente se anuncia que el Presidente de la República, general Huerta, ha retirado el exequatur de estilo al vice-Cónsul de los Estados Unidos en El Torreón, honorable Carothus, por haber enviado falsas noticias del éxito del general Villa frente á la plaza de El Torreón.

WASHINGTON, 6. —El Embajador de España en esta capital pregaba una presentación dirigida al secretario del Departamento de Estado, honorable Bryant, protestando contra la expulsión de ciudadanos españoles de la plaza de El Torreón.

—Telegramas procedentes de Veracruz informan que el Embajador especial de los Estados Unidos en México, honorable John Lind, ha partido de ese puerto siguiendo viaje á Washington.

Bélgica

En honor de un militar chileno

BRUSELAS, 6.— Bajo la presidencia del Ministro de Chile, señor Jorge Huneeus Gana, los miembros de la colonia chilena residente en esta capital ofrecieron hoy un gran banquete en honor del agregado militar á la Legación de aquella República, coronel Lopez, con ocasión del honor que éste le confiera el Rey Alberto al nombrarle comendador de la Orden de Leopoldo II.

Italia

La pacificación de la Libia

ROMA, 6.— El Ministro de la Guerra, General Grandi, ha recibido hoy un telegrama del jefe de las fuerzas italianas que operan en la Cirenaica, General Ameglio, anunciándole que hoy han llegado á Benghazi á bordo del vapor Birmania, cien jefes beduinos de diversas regiones de aquella provincia, que vienen á prestar obediencia al Gobierno de Italia.

Estos jefes serán recibidos hoy en la tarde por el General Ameglio, quien les agasajará en compañía de los demás jefes del Ejército y de las autoridades locales.

Canónigo chileno

ROMA, 6.—Se encuentra en esta capital, el canónigo chileno, prebendado don Gilberto Fuenzalida Guzmán, rector del Seminario de Santiago.

El distinguido viajero se hospeda en el Colegio Católico.

Monseñor Sibilia

ROMA, 6.—El Papa Pío X ha nombrado hoy al ex-Internuncio apostólico en Santiago de Chile, Monseñor Enrique Sibilia, asistente al trono Pontificial.

Albania

La insurrección en Albania

El Rey Guillermo ordena la movilización general del Ejército.—Partida de tropas á Koritza

DURAZZO, 6.— Las noticias que durante el día de hoy se han recibido en esta capital acerca de los graves sucesos que se desarrollan en el sur, anuncian que en aquella región del Reino, domina en la actualidad la más completa anarquía, que exigiría del Gobierno albanés la mayor energía para lograr dominarla en sus comienzos.

El Ministro de la Guerra, General Kef Pacha, á la cabeza de dos mil albaneses, perfectamente armados y equipados, se ha dirigido en socorro de la plaza de Koritza, que se halla en poder de los insurrectos epirotas.

LONDRES, 6.— "The Daily Telegraph" publica hoy un telegrama de su corresponsal en Viena anunciando que en esta capital se asegura que el Rey Guillermo de Albania ha lanzado al pueblo un patriótico llamado ordenando la movilización de todas las tropas albanesas disponibles.

Como complemento de este llamado, el Ministro de la Guerra ha ordenado que todos los ciudadanos de 29 á 39 años deben acudir á prestar sus servicios en las filas del ejército nacional.

Rusia

Gran huelga en Riga

SAN PETERSBURGO, 6.—Telegramas procedentes de Riga informan que hoy se han declarado en huelga 20,000 obreros ocupados en los grandes astilleros de ese puerto.

Argentina

El viaje del Príncipe de Prusia

BUENOS AIRES, 6.—S. A. el Príncipe Enrique de Prusia, acompañado de su esposa la princesa Irene de Hesse y del Rhin, han llegado á Mendoza de regreso de su viaje á Chile. Esta tarde ya estarán en Buenos Aires.

BUENOS AIRES, 6.—S. A. el Príncipe Enrique de Prusia, á su paso por la ciudad de Mendoza, fué entrevistado por un periodista de esa localidad, ha declarado que el porvenir de Chile y Argentina es verdaderamente grandioso y puede alcanzar horizontes sin límites, si ambas Repúblicas siguen como hasta aquí lo han hecho, en perfecta armonía. Chile y Argentina, con una sólida base de confraternidad afectiva, asegurada por un buen administrado internacional comercial, podrán constituir un hermoso centro de progreso, una riqueza fecunda y una defensa incommovible, no sólo de sí mismas, sino también de todo Sud América.

El Príncipe de Prusia se ha mostrado francamente admirado de los enormes adelantos en todas las manifestaciones de la vida moderna de estos dos países jóvenes, verdaderamente privilegiados.

Las elecciones complementarias

BUENOS AIRES, 6.—Atendiendo á las informaciones recogidas en los diversos centros políticos de esta capital, hoy terminó definitivamente el escrutinio de las elecciones complementarias. Se asegura que no ha variado absolutamente la situación de los candidatos. Por lo tanto, el triunfo de los socialistas ha sido enorme.

Las elecciones

BUENOS AIRES, 6.—Hoy se efectuaron las elecciones complementarias sin que ocurriese un solo desorden en la capital. El triunfo de los socialistas ha sido completo. Según los datos que se han tomado á última hora, han votado 2,498 ciudadanos. Esta tarde la Junta Escrutadora proclamará públicamente á los candidatos triunfantes.

La fiesta sportiva de hoy

BUENOS AIRES, 6.—Hoy se llevó á efecto la fiesta sportiva en honor del malogrado aviador Jorge Newbery. Fué un verdadero acontecimiento, tanto social como sportivo, asistieron más de cien mil personas.

El looping the loop

BUENOS AIRES, 6. —El intrépido ciclista de nacionalidad paraguaya, Petti Rossi, hoy en la tarde mientras se corrían las regatas del río Santiago, efectuó el looping the loop, con gran felicidad, siendo calurosamente aclamado por los numerosísimos asistentes, que quedaron hondamente impresionados por la dificilísima prueba.

Accidente de aviación

BUENOS AIRES, 6.—Los periódicos de la tarde publican largas informaciones acerca del accidente que le ha ocurrido al popular aviador señor Octaven. Este aviador, mientras efectuaba una difícil volación á pequeñísima altura sobre la ciudad, chocó violentamente con una alta chimenea de una fábrica de la calle Freyrreñón.

El aparato quedó completamente destrozado y el aviador cayó con tanta felicidad, que salió ileso.

Este accidente produjo un gran pánico en todo el barrio, pues, en los primeros momentos se creyó que el aviador se había muerto, y se temió la caída del aeroplano causara algunas desgracias personales.

Ejército y Marina

Peticiones de datos.— El Ministro de Chile en Cuba ha pedido al Ministerio de Relaciones el envío de los reglamentos, leyes y disposiciones vigentes á las policías chilenas, Ordenanza General del Ejército, Leyes Militares y Tácticas del Ejército, con el objeto de darlas á conocer en ese país.

Inversiones de fondos.— El Ministro de Guerra ha enviado la siguiente circular á los Comandos Divisionarios:

"Este Ministerio se ve en la necesidad de llamar la atención de los Comandos Divisionarios y de los jefes de las demás reparticiones militares, hasta la obligación que tienen en cuanto se refiere á la inversión de fondos, destinados á reparaciones y construcciones de cuarteles ó edificios militares, de dar cumplimiento á lo dispuesto en las circulares A. 1 N.o 2337, de 5 de Marzo de 1913, A. 5 N.o 6,995 de 25 de Junio del mismo año, y al artículo 3.o del "Memorandum" sobre construcciones de obras dependientes del Ministerio de Guerra".

El Departamento de mi cargo tiene el firme propósito de conciliar con las irregularidades que ha podido notar en este sentido y se apresura á hacer presente á los Comandos de División y á los jefes de las demás reparticiones militares que no se aceptará ninguna deuda proveniente de gastos por reparaciones y construcciones de edificios militares que haya sido contraída sin la previa autorización del caso, y que se hará efectiva la responsabilidad de los que la hayan ordenado.

Esta circular trascribirá á todas las unidades ó secciones dependientes de los Comandos y reparticiones.—El Coronel Malgarejo".

"DAMAS de MODA"

Don Aurelio Díaz Meza, autor de la letra de la operota "Damas de Moda", estrenada en el Teatro Politeama, y don Alberto García Guerrero, autor de la música.

LA HERNIA

Los que sufran de una hernia deberán rechazar como nefastos y peligrosos los bragueros de muelle ordinarios y llevar el nuevo Aparato Francés de A. CLAVERIE, Neumático, Impermeable y sin Muelle.

Este incomparable aparato, recomendado por los Médicos más eminentes del Mundo entero, es el único que proporciona un tratamiento seguro de todas las hernias, hasta de aquellas que á causa de su tamaño ó de su antiguedad fueron consideradas como incurables hasta la fecha.

El nuevo aparato sin muelle de A. CLAVERIE (SOLE) 234, Faubourg Saint-Martin en Paris acaba de pasar todavía por últimos perfeccionamientos que aumentan de una manera decisiva su eficacia y sus altas calidades curativas.

Liviano, flexible, impermeable al agua y al sudor, absolutamente inalterable, llevado día y noche sin molestar, es el único que proporciona un inmediato alivio y definitiva curación de todos los casos de hernia, sin operación, sin sufrimiento y sin paro de trabajo.

La aplicación de dicho aparato es ofrecida como particular la hace: la DROGUERIA FRANCESA, 249, Calle Ahumada, SANTIAGO.

Librito ilustrado, consejos y datos gratis.

INFORMACIONES DEL DIA

El cura párroco de Los Andes

No ha rendido cuenta por una suma respetable. Desconoce los deberes de los empleados públicos para con el representante del Gobierno. Enérgica nota del Gobernador.

Damos á continuación la nota pasada por el Gobernador de Los Andes, señor Jorge Patiño Mac-Iver, al cura párroco, y en la cual se establecen cargos gravísimos contra este último empleado:

"Los Andes, Marzo 30 de 1914. — Señor cura párroco, don Francisco J. Lizana.—Presente.—Por nota número 88, del 4 del corriente, la Gobernación pidió al ingeniero de la provincia que se constituyera en visita en esta ciudad, á fin de que informara detenidamente sobre las obras de reparaciones ejecutadas en la iglesia parroquial, teniendo á la vista las seis planillas presentadas por la Comisión de Fábrica de Templos, que confirman haberse hecho todos los trabajos de reparación hasta dejar la torre enmasillada y pintada.

El señor ingeniero, en cumplimiento de dicho oficio, se trasladó á ésta en la semana pasada y después de practicar la fiscalización debida, evacuó el siguiente informe:

"Las planillas signadas con los números 1, 2 y 3, están conformes con las obras ejecutadas.

Las obras correspondientes á las planillas números 4, 5 y 6, no se han ejecutado, existiendo material acumulado por valor de $ 400, más ó menos, destinado á la prosecución de las obras de reparación que se detallan en estas planillas.

En consecuencia, hay inconveniente en aceptar la inversión de $ 1,434.46, suma que corresponde á las planillas números 1, 2 y 3, mientras se terminan las obras correspondientes á las otras tres.

Es cuanto tengo que informar á US. sobre el particular."

Del informe anterior se desprende que de los $ 2,977.45 que usted ha girado para reparaciones de la Iglesia, sólo ha invertido la suma de $ 1,434.46 en los trabajos que detallan las tres primeras planillas, más $ 400 que tiene en materiales, hacen un total de $ 1,834.14, quedando, por lo tanto, un saldo en su poder de $ 1,092.

En dos comunicaciones anteriores he preguntado á usted si se van á proseguir estos trabajos hasta darle completa salida á los fondos que obran en su poder. A la primera de ellas usted me contestó que sólo esperaba se desocupara el contratista de otras obligaciones que debía cumplir, para iniciar inmediatamente las reparaciones en la iglesia y me agregó que como la suma de que dispone es demasiado pequeña, ya ha dispuesto hacer todo el trabajo de su cuenta y riesgo.

A la segunda nota usted no contestó, olvidando la cortesía que se debe esperar de la autoridad eclesiástica y desconociendo en absoluto los deberes de los empleados públicos para con el representante del Gobierno.

Hasta la fecha no hay constancia que usted haya cumplido con las dos promesas dichas, pues que no se ha dado principio á estas obras ni con los fondos fiscales que para ello usted tiene ni mucho menos con los haberes particulares que usted con tanta desprendimiento ofrecía.

Ha pasado todo lo contrario, pues se infrascripto ha podido imponerse por la prensa local que usted ya acordó no seguir en las reparaciones de la torre.

Ruego á usted se sirva confirmarme este acuerdo y expresarme la inversión que se le dará á los $ 1,092 que están en su poder, como asimismo enviar á esta Gobernación nuevas planillas con especificación del trabajo hecho, de los materiales comprados y del sobrante en dinero que usted servirá invertirlo en reparaciones de la misma torre ó reintegrarlo en la Tesorería Fiscal, á fin de que el infrascripto pueda dar luego cuenta de estos fondos al Tribunal de Cuentas.

Dios guarde á usted.—Jorge Patiño Mac-Iver."

La delegación del Aéro Club Argentino

Las manifestaciones en su honor. — Regresa hoy á Buenos Aires.

El secretario del Aero Club Argentino, señor Manuel Ramos Vivot, que vino á Santiago, en representación de esa institución, para asistir á la velada en homenaje al aviador Newbery, ha sido objeto de especiales atenciones.

En la mañana de ayer concurrió á las volaciones que se efectuaban en la escuela de aeronáutica militar.

El señor Ramos subió como pasajero en el bréguet de 100 H. P., pilotéado por el teniente aviador señor Tucapel Ponce. Este vuelo duró quince minutos, alcanzando una altura de 500 metros.

En seguida se le ofreció una copa de champaña en el casino de la Escuela.

A medio día de ayer se efectuó el banquete que le ofrecía el Aero Club de Chile.

A esta manifestación asistieron los señores: Jorge Matte, Manuel Ramos Vivot, general A. Pinto Concha, Domingo Izquierdo, capitán Enrique Pérez Larraín, J. Renard, Augusto Percy, Armando Fernández, Emilio Castro, Arturo Urrutia, Armando Venegas, Gabriel Valenzuela, doctor Roberto Ugarte Donoso, Paul Furet, Pedro Iñiguez, Alejandro Weber, capitán Manuel Avalos P., Juan A. Maluenda V., teniente Tucapel Ponce, Erasmo Vásquez A., Joaquín Jelves, teniente Augusto León, Joaquín Díaz Garcés.

Hicieron uso de la palabra los señores Jorge Matte, Manuel Ramos Vivot, general Pinto Concha, Domingo Izquierdo.

El señor Manuel Ramos Vivot parte esta tarde para la vecina República.

En la Escuela Militar de Aviación

Las volaciones de ayer

En la mañana de ayer se realizaron en la Escuela de Aeronáutica militar, las volaciones que todos los Lunes se efectúan en este establecimiento.

Como todas las volaciones que se llevan á cabo en la Escuela, las de ayer, fueron todo un éxito.

El Presidente de la República

Parte ayer á Panimávida

Como estaba anunciado, en un carro especial acogado al expreso de la mañana de ayer á Talcahuano, se dirigió á los baños de Panimávida S. E. el Presidente de la República y esposa, acompañados del señor Guillermo Barros Jara.

S. E. permanecerá en aquel balneario toda la presente semana.

Ferrocarril trasandino

Se espera la llegada del Ministro de Industria para resolver el problema del intercambio comercial chileno argentino, basado en una rebaja de los fletes que cobra el ferrocarril Transandino por Juncal.

En la próxima semana se espera la llegada de algunos jefes del ferrocarril Transandino argentino, para tratar este asunto.

Protección Mútua de Empleados Públicos de Chile

Elección de Directorio

Se nos encarga recordar á los señores socios de esta institución que la votación para la elección de siete consejeros del directorio está abierta desde el 1.o de Marzo y quedará cerrada el 25 de Abril.

Las horas de recepción de los sufragios, son de 3 á 5 P. M., en la secretaría de la Sociedad, Morandé N.o 450.

INSPECCION A LOS EDIFICIOS FISCALES

Conforme le anunciamos, ayer partió á inspeccionar los edificios fiscales del sur, el Inspector General de Arquitectura señor Carlos Carvajal M.

El señor Carvajal llegará hasta Puerto Montt.

Otro de los puntos que estudiará el señor Carvajal, tiene relación con la construcción de nuevas habitaciones para obreros.

Durante su ausencia será reemplazado por el Sub-Inspector señor Carlos Reyes.

Disposiciones adoptadas por el Gobierno de Méjico

La Legación chilena en México ha comunicado que el Gobierno de esa República decretó la suspensión por seis meses el servicio de la Deuda Nacional y que los derechos de aduana deberán pagarse en efectivo en las respectivas oficinas federales.

Además, se decretó que los billetes de los Bancos que se enumeran son de circulación forzosa, por haber garantizado el valor de su emisión: Banco de Aguas Calientes, Banco de Guerrero, Banco de Hidalgo, Banco Estado de México, Banco de Tabasco, Banco de Tamaulipas, Banco de Zacatecas, Banco Mercantil de Veracruz, Banco Occidental de México, Banco Peninsular México, Banco de Guanajuato, Banco de Querétaro, Banco Minero de Chihuahua, Banco de Jalisco, Banco de Durango, y Banco de Sonora.

Asociación de educación nacional

Reseña de la sesión de ayer.—Elección y reorganización del directorio.— Acuerdo para premiar un acto heróico

La asamblea general de educadores de la Asociación de Educación Nacional celebró el Domingo su primera reunión del décimo primer año de trabajo, con el objeto de ocuparse de los días y horas de sesiones de asambleas, lectura de la Memoria anual, aprobación del plan de reorganización de sus servicios y la elección del directorio que regirá durante el presente año.

Cuenta.— 1.o De la presentación de las cuentas de inversión informada por el departamento de inversión de fondos.

2.o Del informe de la Asociación de Educación Nacional sobre el estudio del XIV Congreso Anti-Alcohólico de Milán, presentado por los delegados chilenos señores Santiago Aldunate Bascuñán y Fernando Gándara y publicado en el número de Marzo de la Revista de Educación Nacional.

Tabla.—1.o El presidente, doctor Carlos Ferrández Peña, leyó la Memoria anual de 1912, que fué plenamente aceptada por la asamblea.

2.o Se procedió en seguida á votar la reorganización de los departamentos de la Asociación de Educación Nacional, reforma que fué aprobada sin discusión y por unanimidad.

3.o Elección de directorio general, para el presente año y dió el siguiente resultado:

Presidente, doctor Carlos Ferrández Peña.

Vice-presidentes: señores Darío Salas y Tomás A. Ramírez Frías.

Secretario, administrador y cajero general, señor Alejandro Quezada.

Pro-secretarios: señores Nicolás Valdivia Urbina y Guillermo Tapia.

Tesorero, señor Antioeto A. Gallardo.

Acuerdos:

1.o Cambiar el día y hora de las sesiones de asamblea general por los Domingos primeros y terceros de cada mes y, en consecuencia, celebrar la próxima sesión el Domingo 19 del presente, á las 9¾ de la mañana, en el salón de honor de la Universidad, para ocuparse del estudio de las cuentas de inversión de 1913, del presupuesto de 1914, de la Memoria de los distintos departamentos y de la terminación del estudio de la alimentación en los internados.

2.o Con el asentimiento y aplauso unánimes de la asamblea se acordó honrar el acto heroico de la niñita Teodolinda Navarro, la última heroina de los niños de Chile, por su gloria inmarcesible al salvar de la muerte, en un incendio, á sus dos hermanitos menores, en la isla de Tenglo.

Ferrocarril de Alcones á Pichilemu

Ayer se solicitaron propuestas públicas para ejecutar el movimiento de tierra en la sección de El Puesto á Pichilemu, del ferrocarril de Alcones á Pichilemu.

Las propuestas se abrirán el 21 del presente, en la Inspección General de Ferrocarriles.

En este ferrocarril se inició ayer la enrieladura, en la sección de El Lingue á El puesto.

Reglamentación de las profesiones de Venezuela

La Legación de Chile en Venezuela envió á Relaciones la copia de un decreto dictado por el Ejecutivo Federal de Venezuela, por el que reglamenta el ejercicio de las profesiones de médico, dentista y matrona.

SOCIEDAD EMPLEADOS DE COMERCIO

Bajo la presidencia del señor Manuel Herrera celebró la noche del Viernes último su 7.a sesión ordinaria el directorio de esta institución, con asistencia de los siguientes directores: señores J. Alberto Garay, Francisco Vila, Emilio Lereou, Emiliano Barrientos, Heriberto Cifuentes, Luis A. Espejo y Alfredo Richaud.

Se leyó y aprobó el acta de la sesión anterior.

Se adoptaron, entre otros de carácter interno, los siguientes acuerdos:

a) Se tomó conocimiento de una nota de la Union des Employes Francais, en que comunican el sensible fallecimiento del presidente de esa institución, señor E. Huguoud, y se acordó acusar recibo manifestando á esa corporación el profundo pesar que ha causado en el seno de este cuerpo directivo tan dolorosa como irreparable pérdida.

b) En vista de ser día festivo el próximo Viernes, se acordó suspender la sesión ordinaria de esa fecha, y, en caso de presentarse algún asunto urgente que resolver, se citará oportunamente á los señores directores.

c) Se tomó nota que la existencia de socios en 1.o de Abril es como sigue: honorario, 236; cotizantes, 1,922. Total: 2,158.

No habiendo otro asunto de qué tratar, se levantó la sesión á las 10½ P. M.

Consejo de Instrucción Pública

La sesión de ayer. Importantes asuntos tratados.

Ayer celebró sesión el Consejo de Instrucción Pública.

Se acordó proveer en propiedad á propuesta en terna del Cuerpo de Profesores de la Facultad de Leyes la asignatura de Derecho Constitucional en el Curso de Leyes de Valparaíso, la asignatura de castellano con 8 horas semanales de clases en el Liceo de Traiguén y el rectorado del Liceo de Aplicación.

Se resolvió pasar en informe á la Facultad de Leyes el oficio del Ministro de Instrucción Pública en que hace presente que por no haberse consultado fondos para el funcionamiento de la clase de economía social é industrial deberá en el presente año, profesarse la asignatura de Derecho Agrícola é industrial.

El Consejo espera el informe de la Facultad para tomar resolución sobre este asunto.

Se determinó informar favorablemente al Ministerio de Instrucción acerca de la creación de la sección medio-pupilas en el Liceo Amunátegui.

Se resolvió también pedir la instalación de cursos paralelos para el 2.o año de humanidades del Liceo de Lináres, para el 1.er año en el Liceo de Puerto Montt; para el 1.o y 2.do en el Liceo de Chillan y para el 3.o en el Internado Barros Arana, y un curso paralelo para el 1.er año en San Fernando y 1.o en el Liceo Barros Borgoño y 2.do en el Liceo de Copiapó.

Se proveerán 20 horas semanales de clases de castellano en el Liceo de San Felipe y 14 de gimnasia y física en el Liceo de Llai-Llai.

Se aceptó el informe de la comisión de Liceos referente á las pensiones que deben pagar los alumnos y se despacharon numerosas solicitudes particulares.

El Consejo consideró por fin la situación que se ha creado el profesorado con motivo á la aplicación que desea darse al número de horas de clases que quedan desempeñar los profesores y el relativo al modo de computar los premios por años de servicios.

Se formó la siguiente terna para proveer el cargo de rector del Liceo de Illapel, señores Carlos Sanhueza, Luis C. Briceño y Eduardo Carvalo.

Se concedieron, por último los siguientes títulos y grados universitarios:

Licenciado en Leyes y Ciencias Políticas—Don Carlos Flores Vicuña.

Bachilleres en Matemáticas.—Don Alejandro Beltrán Dávila, don Pedro A. Hernández Henríquez, don Juan José Latorre Izquierdo, don Samuel A. Lermanda Molina, don Sergio Prieto Nieto, don Alfredo Ríos Lavín, don Federico Walker Geisse, don Leopoldo Zúñiga Villalón.

Bachilleres en humanidades.—Don Humberto Aguirre Pinto, don Luis Aqueveque Garrido, don Jorge Octavio Atria Mardones, don Luis Alvarado Ollos, don Julio Bascuñán Pérez, doña Emilia Berlendis Sturla, don Luis Ricardo Berríos Méndez, don Alberto Bobilla Vicuña, don Ernesto Bruyoemann Martens, don Gabriel Bunster Carmona, doña Emma Cabezas García, don Carlos Calderón Cenubio, don Juan Leopoldo Carrasco Calvo, don Gerardo Zugasti Castillo Tapia, doña Sara de Castro Vargas, don Luis Alberto Concha de la Fuente, don Artidoro Concha Rifo, don Orlando Correa Cortés, don José Francisco de la Caudra Salas, don Oscar Chacón González, don Eugenio Von Chrismar de la Barra, don Arturo Davis Schmasfl, don Enrique Darrouy Falet, don Víctor Díap Bascalto, don Enrique Donoso Donoso, don Néstor Elgueta Prado, doña Laura Escudero Oyanedel, don Julio Espinosa Martínez, don Carlos Ferreira Martínez, don Tomás del Fierro Briceño, don Ernesto del Fierro Muñoz, don Ruperto Fierro Pérez, doña Matilde Forestier Berner, don Wilfrido Geisse Olivares, don Eugnio González Nolle, don Antonio Guerrero Miranda, don Pedro José Guevara Guevara, don Guillermo Hardie Ríos, don Jorge Hederra Rivera, don Bruno Kirsten Cebrich, don Alejandro Landeros Sáez, don Alberto León Contreras, don Carlos Alberto Margery aBscuñán, don Pedro Martínez Saravia, don Armando Moock Bouesque, don Juan de Dios Munizaga Quezada, doña Marta Niedbalski Druginski, don Martín Gimedo Prat, doña Esperanza Palma Gaete, doña Concepción Pascual Hurtado, don Eduardo Pérez Vicuña, don David Perry Barnos, don Julio Pinto Aguilera, don José María Pizarro Garzón, doña Lusmira Pizarro Pizarro, don Fernando Puga Fisher, don Alfonso Quijano Olivares, don Luis Alfredo Reveco Leyton, don Alejandro Reyes Pérez, don Francisco Rojas Encina, doña Laura Rojas Ferrada, don Roberto Rosel Peña, don José Domingo Sagües Zúñiga, doña Coppella Salvatierra Bailly, don Alvaro Sangüesa Litano, don Diego Santander Vega, don Alberto Schurmann Ritter, don Luis Silva Cavilan, doña Berta Silva Reinoso, doña Leopoldina Silva del Valle, don Arturo Tapia del Río, don Carlos Tareba Franzani, don Manuel Uribe Barra, don Luis Urrutia Medina, don Marcelo Aurelio Vargas Sepúlveda, don Alejandro Vásquez Armijo, don Marcial Zúñiga Espinosa

MAQUINAS para FABRICAR TEJAS Y LADRILLOS BOULET y Cie 23, Rue des Écouves St-Martin, PARIS Envoie el Catalogo.

Servicio de navegación

La Compañía de Vapores y Diques del Callao, firmó con el Gobierno Federal de México un contrato para hacer el servicio directo de navegación entre Salina Cruz y el Callao.

Nuestra legación comunicó además que la fiebre amarilla ha disminuido hasta casi desaparecer.

Las estadísticas anotan la cantidad de 162 casos con 107 defunciones en 1911; la de 58 casos con 23 defunciones en 1912; y la de 9 casos con 1 defunción en 1913.

Agentes Consulares

Agente consular de Chile en Tacoma ha sido nombrado el vice-consul británico, señor Luciano Agassez y agente consular de Costa Rica en Punta Arenas, don Luis Casalbolone.

Invitación á un Congreso

El Gobierno de Inglaterra ha invitado al de Chile para que se haga representar en la IV Conferencia Internacional sobre los Ciegos, que tendrá lugar en Londres del 18 al 20 de Junio próximo.

Visita de inspección

Ha llegado á esta capital, después de practicar una visita de inspección á las Escuelas Agrícolas del sur, el contador general de Servicios Agrícolas, señor Arturo Prieto K.

Consejo de Administración de los Ferrocarriles

Mañana celebrará sesión el Consejo Administrativo de los Ferrocarriles, presidido por el Director del ramo, señor Guzmán.

Cuentas pendientes

La Dirección de Obras Públicas ha puesto en conocimiento del Ministerio del ramo que se encuentran agotados los fondos destinados al pago de cuentas pendientes.

Todas esas cuentas, ha pedido que sean pagadas por la Tesorería Fiscal.

Agua potable de Combarbalá

La comisión de ingenieros designada por la Dirección de Obras Públicas para recibirse de las obras del servicio de agua potable de Combarbalá, ha informado en el sentido de que cumplió su cometido sin objeción alguna.

NEUROSINE PRUNIER

"Reconstituyente general"

VARICES-FLEBITIS

Las VARICES son constituidas por una dilactación de las *venas*. Estan situadas especialmente en los miembros inférior es y ocasionan *pesadez* de las piernas, *hormigueo, calambres* y *dolores* mas o menos violentos.

Su ruptura causa la **Ulcera varicosa**, difficilmente curable.

Se encuentran igualmente varices en la cara, en la garganta y sobre la lengua; mal situadas constituyen los **Varicoceles** y las **Almorranas**.

Cuando las venas se inflaman, producen la **FLEBITIS** cuyo principal peligro es el *embolio* casi siempre mortal.

Es sin embargo muy facil prévenir o curar radicalmente estas enfermedades haciendo uso del delicioso

ELIXIR de VIRGINIE NYRDAHL

que se vende en todas las Farmacias y Boticas

Para recibir gratuitamente y franco de gastos el folleto explicativo, escribir a:

Productos Nyrdahl

Casilla 1495. VALPARAISO.

CASA LUMSDEN de Maquinarias

IMPORTADORA E INSTALADORA DE TODA CLASE DE MAQUINARIAS

Monjitas 879, Casilla 2215, Teléfonos, Inglés 560. Nacional 212

Riegue Ud. su chacra con el mejor, más económico y sencillo de los motores.

"EL NATIONAL"

combinado con bomba de último modelo. Instalaciones rápidas y á precios equitativos.

No necesitan mecánico ni hombre de experiencia alguna para manejarlos, no se descomponen, no fallan, siempre listos y seguros.

INVITAMOS VER INSTALACIONES. A un paso de Santiago

Congreso de las industrias y del comercio

Se celebrará el 21 del mes próximo. Los trabajos realizados por la comisión organizadora

(Continuación)

TEMAS OFICIALES Y RELATORES

1.a Sección

La industria maderera en Chile.—Relator: don Héctor Alvarez.

La fabricación de la celulosa.—Relator: don Francisco del Campo.

Desarrollo de la industria eléctrica en el país. — Relator: don Rafael Edwards.

Estado actual y desarrollo de la curtiduría.—Relator: don Gabriel B. Lafourcade.

La fabricación de lozas en Chile.—Relator: don Rubino Concha.

Desarrollo de la fabricación del papel y cartón.—Relator: don Jorge Hormazábal.

La industria siderúrgica.— Relator: don Carlos Gregorio Avalos.

Fabricación de productos farmacéuticos.—Relator: don Francisco Servat.

Fabricación de productos químicos.—Relator: don Jorge Westman.

Fabricación del equipo ferroviario en Chile.—Relator: don Justiniano Sotomayor.

Materiales nacionales utilizados en los ferrocarriles.—Relator: don Santiago Pérez Peña.

Aprovechamiento de las fuerzas hidráulicas. — Relator: don Valeriano Guzmán.

Desarrollo de la industria pesquera en Chile.—Relator: don Luis Castillo.

Industria del tabaco y su régimen legal.—Relator: don Gonzalo Vásquez.

Cultivos industriales. — Relator: don Carlos Schachtebeck.

Implantación de la industria del azúcar de betarraga en Chile.—Relator: don Belisario Díaz Ossa.

Cooperativas agrícolas. — Relatores: don Eliodoro Yáñez y don Pedro Aguirre C.

Política sanitaria y lucha contra las enfermedades del ganado. — Relator: don Julio Biller.

Protección á la industria salitrera.—Relator: don Belisario Díaz Ossa.

Sistema de trabajo para impulsar la minería. Aplicaciones á ella de los últimos adelantos de la mecánica.—Relator: don Mark R. Lamb.

Denunciabilidad de las minas de carbón.—Relator: don Samuel Lillo.

Acción práctica del Estado para el fomento de la Minería.—Relator: don Ojeda Ghiglotto.

Reforma de la legislación minera.—Relator: don Alejandro Lira.

2.a Sección

Procedimientos y costumbres comerciales.—Relator: don Arturo Barros Castañón.

Comunicaciones y trasportes.—Relator: don Roberto Espinosa.

Ferrocarriles particulares.—Relator: don Teodoro Schmidt.

Ferrocarriles internacionales. — Relator: don Santiago Marín Vicuña.

Protección y fomento de la Marina Mercante Nacional.—Relator: don J. Valverde.

Legislación Bancaria.—Relator: don Francisco Valdés Vergara.

Crédito Bancario. — Relator: don Francisco Valdés Vergara.

3.a Sección

Educación económica. — Relator: don Tancredo Pinochet.

Enseñanza Industrial.—Relator: don Tancredo Pinochet.

Enseñanza Comercial.—Relator: don Luis Galdames.

Organización de la Enseñanza Industrial.—Relator: don Luis Flores Fernández.

Educación Vocacional. — Relator: don Luis Flores Fernández.

Educación industrial de la mujer.—Relator: señorita Victoria Caviedes.

El rol de la mujer chilena en la economía nacional.—Relator: señora Amanda Labarca H.

Los centros escolares de trabajos manuales y su influencia en el desarrollo industrial.—Relator: don Frolian Jara Martínez.

Lo que es la pedicuría y lo que debiera ser.—Relator: don Luis Huth.

4.a Sección

Tratados de Comercio. — Relator: don Eduardo Carrasco Bascuñán.

Patentes de invención y marcas de fábrica y de comercio.—Relator: don Arturo Montero.

Creación del Ministerio de Agricultura y de Industrias.—Relator: don Máximo Jerís.

Habitaciones para obreros. — Relator: don Zenón Torrealba.

Seguro Obrero. — Relatores: don Juan Enrique Concha y don Malaquías Concha.

Legislación sobre huelgas.—Relator: don Manuel Rodríguez Pérez.

Influencia del alcoholismo en la economía nacional.—Relator: doctor Fernández Peña.

Política forestal y legislación.— Relator: don Federico Albert.

Legislación sobre caza de lobos marinos.—Relator: don Arcadio Meza Salinas.

Situación económica del país ante la apertura del istmo de Panamá.—Relator: don Francisco Rivas Vicuña.

La política y el desarrollo industrial y comercial del país.—Relator: don Teodoro Alvarez.

Solidaridad económica entre las diversas ramas de producción.—Relator: don Armando Quezada A.

Organización de los gremios productores para la mejor defensa de sus intereses. — Relator: don Armando Quezada A.

Conversión de la deuda externa del país.—Relator: don Galvarino Gallardo N.

Influencia de la moneda fija en el desarrollo industrial del país.—Relator: don Guillermo Subercaseaux.

Estadística aduanera comparada de las Repúblicas Sud-Americanas.—Relator: don Julio Phillippi.

Ventajas é inconvenientes del impuesto aduanero en el desarrollo industrial y comercial del país.—Relator: don Jorge Hormazábal.

Reforma del Arancel Aduanero.—Relator don Pedro Luis González.

Plan de política económica y comercial.—Relator: don Pedro Luis González.

Fomento de la Inmigración en Chile.—Relator: "Centro Industrial y Agrícola".

Efectos de la ley Núm. 1.054 de 31 de Julio de 1895, en lo relativo á las obligaciones comerciales que se contraen en el país.

INSTITUCIONES ADHERENTES

Asociación Salitrera de Propaganda.—Santiago.

Cámara Industrial de Chile.—Santiago.

Cámara de Comercio Francesa. — Santiago.

Cámara Industrial de Valparaíso.—Valparaíso.

Cámara de Comercio de Valparaíso.—Valparaíso.

Centro Ex-Alumnos de la Escuela de Artes y Oficios.—Santiago.

Centro de Estudiantes de Comercio.—Santiago.

Centro Industrial y Agrícola.—Santiago.

Consejo Superior de Habitaciones Obreras.—Santiago.

Consejo Superior de Higiene.—Santiago.

Escuela de Artes y Oficios.— Santiago.

Instituto Central Meteorológico y Geofísico .—Santiago.

Instituto Superior de Comercio.—Santiago.

Instituto de Ingenieros de Chile.—Santiago.

Sociedad de Fomento Fabril.—Santiago.

Sociedad Unión Comercial.—Santiago.

Sociedad de Artesanos "La Unión".—Santiago.

Sociedad Nacional de Agricultura.—Santiago.

Sociedad Nacional de Minería.—Santiago.

Sociedad Nacional de Profesores.—Santiago.

Sociedad Científica de Chile.—Santiago.

Sociedad Agronómica de Chile.—Santiago.

DELEGADOS DE LAS INSTITUCIONES ANTE EL CONGRESO

Asociación de Educación Nacional: Señores Flores Fernández, Luis Pinochet L., José.

Cámara Industrial de Chile: Señores Blanco E., Felipe, Johnson Gana, Alfredo, Rodríguez, Luis Manuel y Subercaseaux, Guillermo.

Cámara de Comercio de Valparaíso: Señor Jorge Hormann.

Centro Industrial y Agrícola: Señores Cuadra, Marco Antonio de la y Rojas Huneeus, Francisco.

Consejo Superior de Higiene: Señor Altamirano, Carlos.

Centro Ex-Alumnos Escuela de Artes y Oficios: Señores Manuel Araya y Rodolfo Silva de la Barra.

Consejo Superior de Habitaciones Obreras: Señor Carvajal, Carlos.

Instituto de Ingenieros de Chile: Señores Edwards, Rafael y Camilo Pizarro P.

Instituto Superior de Comercio: Señor Silva, Santiago, Guillermo.

Sociedad Científica de Chile: Señores Alvarez de la Rivera, Senon y Concha, Rufino.

Sociedad Nacional de Agricultura: Señor Matte, Enrique.

Sociedad Nacional de Minería: Señor Lira, Alejandro.

Sociedad Nacional de Profesores: Señores Aguirre, Pedro, Salas, Darío y Subercaseaux, Guillermo.

Sociedad Agronómica de Chile: Señor Videla Lastra, Carlos.

(Continuará).

MOLINOS HARINEROS

"STRAUB"

De piedras francesas legítimas

Muele 20 quintales diarios. Ofrecen:

WILLIAMSON BALFOUR Y CIA.

Importadores de la mejor maquinaria

BANDERA esq. CATEDRAL

El asesinato del señor Urzúa Lavín

Cómo pasaron los hechos

Anoche estuve en esta imprenta el señor Benjamín Undurraga á protestar de la forma como relatan "El Diario Ilustrado" y "La Unión" de Santiago el asesinato del joven Alberto Urzúa Lavín, hijo del honorable diputado de Rancagua, don Arturo Urzúa.

El señor Undurraga, acompañante del señor Urzúa, en el momento del asalto de que fué víctima este joven, nos dice que la verdadera es la aparecida en "La Unión" de Valparaíso, y que dice así:

"Desde hace algún tiempo el vecino balneario de Viña del Mar viene siendo el campo de fechorías de los malhechores, pues la falta de policía facilita los repetidos golpes de audacia que mantienen en justa alarma al vecindario. No hay seguridad ni en el centro mismo de la población.

Tenemos hoy que lamentar el cobarde asesinato del distinguido joven señor Alberto Urzúa Lavín, subinspector de impuestos internos de Valparaíso.

El Jueves en la tarde el señor Urzúa y su compañero de tareas, señor Benjamín Undurraga, se dirigieron á Viña del Mar con el fin de practicar algunas diligencias relacionadas con su cargo. Se hicieron acompañar del jefe del destacamento de seguridad ayudante señor Chacón y después de cumplir su cometido comieron en el Hotel Francia.

Después de comida, los señores Urzúa y Undurraga dieron un corto paseo, salieron de la Estación por una de las puertas laterales acompañados de tres distinguidas señoritas de la sociedad de Viña.

Cuando pusieron término á su paseo, salieron de la Estación por una de las puertas laterales para dejar en su casa en la calle Bohn, á las damas á quienes acompañaban. En esos momentos pasaron junto á dos sujetos que se hallaban allí estacionados, los cuales lanzaron algunas frases molestas é impropias á las damas. Los señores Undurraga y Urzúa no hicieron caso de esa provocación con el fin de no promover un incidente desagradable para las personas con quienes iban.

Instantes después, cuando volvieron á la Estación, encontraron nuevamente á los mismos sujetos que repitieron sus provocaciones. El señor Undurraga los amonestó, censurándoles su proceder y otro tanto hizo el señor Urzúa; pero el individuo á quien este último caballero se dirigía intentó agredirle, por lo cual el señor Urzúa le dió una bofetada haciéndole caer al suelo.

Los sujetos en cuestión contestaron insolentemente y al retirarse los señores Urzúa y Undurraga, aquellos les lanzaron una verdadera lluvia de piedras, persiguiéndoles durante algún rato. Reclamado el auxilio de un guardián de la policía de los Ferrocarriles, los agresores se retiraron, no sin amenazarles con vengarse.

El señor Urzúa debía regresar á Valparaíso en el tren expreso, pero prefirió hacerlo más tarde con el fin de acompañar á su amigo hasta su casa en la calle Valparaíso No 527. Marchando lentamente los dos caballeros llegaron á la esquina de la calle de la Quinta, de donde el señor Urzúa pensaba volver á la Estación para tomar el tranvía á este puerto.

De improviso aparecieron los mismos individuos que les habían molestado anteriormente, acompañados de otro sujeto, Roberto Gallegos, é inmediatamente se fueron sobre los dos jóvenes con ánimo de golpearlos. El señor Urzúa se defendió por uno de los individuos le lanzó un feroz puntapié en el bajo vientre y al mismo tiempo los otros trataban de golpear al señor Undurraga profiriéndole heridas.

El incidente duró algunos instantes, hasta que dos de los agresores huyeron perseguidos de cerca por el señor Undurraga, mientras el otro, Gallegos, luchaba con el señor Urzúa. Gallegos aprovechó un momento en que forcejeaba su cuerpo á cuerpo con su víctima para darle una horrible puñalada.

A los gritos de auxilio acudieron varias personas que persiguieron á los asesinos, mientras otras se dedicaban á atender al herido.

Los criminales fueron aprehendidos poco después y resultaron llamarse Roberto Gallegos, Segundo Rivera y Alejandro Oliva, los tres individuos de pésimos antecedentes, reconocidos por la policía".

AGRUPACION DEMOCRATA DE SANTIAGO

Hoy Martes deben asistir los demócratas de la 2.a comuna á una importante reunión en la cual á dicha comuna se le reorganizará.

Se ruega pues á todos los demócratas de la 2.a su asistencia á las 9 P. M. en Puente 781.

En la votación que se efectuó el Domingo último resultaron elegidos para los puestos que se indican los señores Eduardo Guzmán A., secretario; Jonatás González, secretario y directores: Guillermo Soto O., Venancio Ramírez y Humberto González.

Estos señores deben presentarse á la primera reunión del directorio.

A todos los demócratas se les ruega y encarece asistan al comicio público que se celebrará el próximo Domingo 12 para protestar del trust del carbón y pedir al Gobierno adopte medidas que produzcan los deseos del pueblo.

Ecos de la visita de Príncipe de Prusia

Telegramas cambiados entre el Príncipe y S. E.

S. E. el Presidente de la República recibió el siguiente telegrama de despedida del Príncipe Enrique de Prusia:

"A S. E. el Presidente de la República de Chile.—Palacio de la Moneda.—Al alejarnos de Chile hospitalario, sentimos, la Princesa y yo, la necesidad de expresaros, una vez más, nuestro íntimo reconocimiento por la brillante acogida que hemos encontrado ahí.

Muy satisfechos de las gratas impresiones que llevamos con nosotros. La Princesa y yo os ofrecemos nuestros más sinceros votos por ese bello país y por la salud de Vuestra Excelencia.—(Firmado).— Enrique, Príncipe de Prusia".

S. E. contestó en los siguientes términos:

"A S. A. R. el Príncipe Enrique de Prusia.—Buenos Aires.— Al contestar á Vuestra Alteza Real su amable telegrama, estoy seguro de interpretar los sentimientos del país entero agradeciendo la visita de SS. AA. RR que vinculará todavía más estrechamente á Alemania y Chile. Hago votos por el feliz regreso á la patria de Vuestra Alteza Real y de la gentil Princesa que deja entre nosotros el más grato recuerdo.—(Firmado).— Ramón Barros Luco".

Funerales de don Alberto Urzúa Lavín

A las 4½ de la tarde de ayer llegaron á Santiago los restos del señor Alberto Urzúa Lavín, alevosamente asesinado en Viña del Mar.

En la estación Mapocho, esperaban el convoy fúnebre numerosas y distinguidas personas de nuestro mundo político y social, las que acompañaron los restos hasta el Cementerio General, en donde fueron inhumados.

Depositaron el duelo los señores:

Arturo, Alejandro, Armando, Alfredo y Agustín Urzúa Lavín, Neftalí é Isaac Urzúa Rojas, Exequiel Lavín U., Vicente Urzúa C.

Anotamos en el cortejo, entre otros, á los señores: Ministro del Interior, don Rafael Orrego; de Relaciones, Enrique Villegas; Víctor P. Valdés, Federico Rios, Marcial Espinosa, coronel Hurtado, Rubén Reyes, José I. León, Carlos E. Justiniano, E. Letelier L., Herlberto y Enrique Urzúa, Carlos Aldunate C., Vicente Urzúa G., Leopoldo Echanes, Manuel Lavín, Luis Cayan S., comandante Flores, capitán Avalos, capitán Pérez Lavín, teniente Urrutia, León, Ponce, Torres y Valenzuela, capitán Marchant, R. Fariña, Juan Zamorano, Alfredo y Joaquín Pérez Cruz, Pedro Schoon, Pedro R. Ríos, José Ignacio Ríos, Carlos Lavín, Hernán Molina L., José Ríos del Campo, Jorge Rivera, Manuel Rivera, Enrique Arrieta D., Agustín Roma L., Alejandro Casas B., Luis A. Rodríguez, Justo Alvarado, Jorge Hurtado, Benjamín Undurraga, Adolfo Hirth, Eduardo Charme, doctor Camargo, Oscar Urzúa J., Enrique Barbosa, Juan F. Salazar, Luis Guzmán R., Santiago Toro Lores, Francisco Javier Urzúa, doctor Juan de Dios Lavín, Federico Casas Basterrica, Vicente Portales, Otto Kreff, Fernando Meneses, Patricio Huidobro R., Hernán Salazar, Alfredo Arrate R., Juan F. Salazar, David Undurraga, Carlos Lagos, Ramón Vergara, Jorge Valdivieso B., Jorge Cruz P., Luis Merino, Luis A. Naranjo, Carlos Prieto A., Ricardo Lira Osca, Rodolfo Ovalle Correa, Juan Greene, Miguel Valenzuela, Luis Valenzuela, José Aguirre, Luis Vicuña Cifuentes, Francisco Figueroa S., Alfredo Ugarte, doctor Luis Quintero, Carlos G. Huidobro P., Aquiles Correa Bravo, Agustín Correa Avila, Jorge y Manuel Delgadillo, Roberto Meeeks, Francisco Calvo, Carlos Quiroga, Jorge Calvo Mackenna, Florencio Verdugo G., Joaquín Fernández Blanco, Moisés Novoa G., Carlos del Campo, Arturo Quiroga, Miguel Arias, Larraín, Carlos y Augusto Millán L., Luis Urzúa Vicuña, Manuel Iturrieta, Miguel E. Rogers, Efraín Vásquez J., Manuel Rodríguez P., Diego Swinburn T., Aníbal Pinto Concha, Juan Castro, Remberto Castro, Carlos R. González, Carlos Eguña Pinto, Mariano Saavedra, Guillermo Illanes, Joaquín Lavín Urrutia, Arturo Gutiérrez V., Luis A. Molina, Pedro N. Montenegro, doctor Moisat, Julio Tapia Cousiño, David Olea, Nicolás Moreno Fredes, Carlos I. Vergara, Enrique González Edwards, Ruperto Tapia Miranda, Juan Walker Martínez.

Distinción honorífica

El presidente del Cuerpo de Bomberos de Ovalle, don José Foyos, ha dirigido una nota al diputado de La Serena, don Marcial Rivera, en que se le comunica que en sesión de directorio se acordó por unanimidad discernirle el título de miembro honorario de ese cuerpo, por los servicios prestados á esa institución.

Al poner en conocimiento del señor Rivera tal distinción, el presidente señor Foyos le felicita por tan merecido honor.

El aviador Domenjoz

Llega anoche á Santiago

Como estaba anunciado, apenas por la combinación trasandina arribó á esta capital el aviador suizo M. Domenjoz, quien se propone efectuar entre nosotros las pruebas que ha practicado ya en Buenos Aires, entre las cuales se cuenta muy especial, los vuelos invertidos de Pegoud.

Fué recibido en la Estación Central por numerosísimos miembros de las colonias francesa y suiza, por el Aero Club y sociedades deportivas.

Después de un discurso de saludo pronunciado por el presidente de la "Fanfarra Suiza", señor Spork, se organizó la marcha hacia el local de esa institución, donde fué objeto de variadas manifestaciones de simpatía.

Con Domenjoz viene el aviador francés Mr. Garnier y señora.

Domenjoz hará su primera volación en el curso de la semana.

Su aeroplano le será remitido hoy ó mañana desde Los Andes.

Valores chilenos en el Extranjero

En la cordillera se han estado recibiendo últimamente diversas comunicaciones del extranjero, relacionadas con la situación comercial de Chile en el extranjero.

Han llegado recortes de publicaciones que aseguran que las acciones de varias empresas comerciales y bancarias de Chile continúan cotizándose á precios altamente halagadores.

CORSES

-."FAJA IMPERO".-

Estos nuevos y espléndidos corsés, son en la actualidad los únicos de gran moda en el país, solo valen desde 8 pesos cada uno en adelante, con ricas telas y ballenas elegidas de las más durables. De medida se hacen desde 35 pesos hasta 200 pesos en las más ricas telas de seda. Unica casa que posee estos nuevos corsés, lo es La Corsetería Ciudad El Buen Tono y La Flor del Día, San Antonio esquina de Moneda. La existencia antigua que le queda de corsés la realiza á mitad de precio.

IV-7-2857

Instrucción

Liceo de Hombres de Concepción.—Se han declarado vacantes las becas que ocupaban en este establecimiento los siguientes alumnos: Julio Jara Toro, de interno; Eduardo Cruzat Marchant, Silvestre de la Paz Bezanín, Oscar García Gómez, Gastón Reyes Prado, Luis Benítez Sanhueza, Alejandro Reyes Pérez y Manuel Desiderio Hernández, de medio pupilos.

Se han concedido becas en el mismo Liceo á los señores Carlos Cruzat Marchant D., de interno; Néstor Larenas B., Carlos Roberto Contreras, Carlos Roberto Contreras, Carlos Semler Rivas, Milton Rossel, Hugo Torres, Jorge H. Figueroa, Guillermo Ibar y Leandro Puentealba, de medio pupilos.

Liceo de Niñas de Lautaro.—El Intendente de Cautín ha recibido el siguiente telegrama de los vecinos de Lautaro:

"Lautaro, 3 de Abril de 1914.—Señor Intendente.—Temuco.—Junta Vigilancia y vecinos rogamos encarecidamente á US. se digne remitir ante Supremo Gobierno por creación segundo año humanidades y primero preparatorio. Son indispensables ambos cursos por necesidad del pueblo, por justicia para alumnos que rindieron ya el primer año. Resolución contraria significaría grave pérdida intereses familias localidad. Con su empeño comprometerá US. gratitud de este pueblo, especialmente infrascritos.—(Firmados).— Pedro Sandoval.— Camilo Guzmán.— A. Cruz L.—Estanislao Godoy, cura párroco.— Germán Parandiet.— J. Guiñez.—Luis Romero.—E. Rehuke.—José Moya.—P. San Martín.—E. Zamorano.—María de Zañartu.—Bernardo Zúñiga.—A. Pimentel."

La Intendencia remitió el telegrama precedente al Ministerio de Instrucción Pública, con conjuntamente con un oficio cuyo texto dice como sigue:

"Temuco, 3 de Abril de 1914.—Señor Ministro: Original tengo el honor de acompañar á V. S. un telegrama que con fecha de hoy se ha recibido en esta Intendencia, suscripto por respetables vecinos de Lautaro, en el que se hace presente la necesidad urgentísima que existe de atender sin demora á la creación del segundo año de humanidades y primera preparatoria del Liceo de Niñas de esa ciudad, cursos que no han sido habilitados hasta la fecha, por ser este plantel de reciente fundación.

Estimo inoficioso, señor Ministro, aducir consideraciones encaminadas á demostrar la justicia de esta solicitud, puesto que el público todo de la vecina población reclama con insistencia que cuanto antes se proceda á adoptar una resolución definitiva que venga á remediar este orden de cosas, á todas luces perjudicial para la buena marcha del citado establecimiento y para el desarrollo de la enseñanza que se proporciona á sus alumnas.

Hay en la actualidad numerosas educandas que han terminado sus estudios correspondientes al primer año de humanidades, de manera que sería justo y oportuno que se les suministrasen las facilidades que se requieren para continuarlos, atendiéndose al efecto á la creación del curso inmediatamente superior, con lo cual no se haría más que satisfacer una aspiración general de las familias de Lautaro que han enviado sus hijas al Liceo desde el momento mismo de la instalación de sus importantes servicios.

Igual razón asiste con respecto á la creación de la primera preparatoria, curso que es indispensable en un establecimiento al cual concurren un crecido número niñitas de menor edad á perfeccionarse en los primeros conocimientos de la instrucción del Estado.

En mérito de estas observaciones, me permito insistir á V. S. la conveniencia de acceder á la justa petición del vecindario de Lautaro, con lo cual quedaría plenamente asegurado el fruto de la enseñanza que concede el Liceo, satisfaciendo al mismo tiempo un anhelo general y una necesidad intensamente sentida en todo el vecino departamento.

Dios guarde á V. S.—(Firmado).—J. M. Barrera."

Centro de Ex-Alumnos del Liceo Miguel Luis Amunátegui.—De orden del señor presidente se cita á sesión al directorio para hoy 7, á las 8½ P. M., en el local de costumbre.

PHOSPHATINE FALIERES

El alimento el mejor y más recomendado para los niños, los enfermos delicados, los convalecientes, las ancianas.

Exigir la "PHOSPHATINE FALIERES" en los almacenes. Depósito Gral. E. de la Tocherie, Paris y casas Farmacia.

Informaciones de Policía

EN LA PENITENCIARIA DE SANTIAGO

Grave hecho de sangre. Un reo asesina á uno de sus compañeros.

El Viernes de la semana pasada fué testigo la Penitenciaría de un alevoso asesinato que se llevó á efecto en las primeras horas del día indicado.

A las 6.30 A. M. en los momentos que los penados salían á sus respectivas salas, para hacer el aseo personal y el de sus celdas, el reo Luis Antonio Jaque Moreno, de la calle No. 14, condenado á perpetuidad por el delito de parricidio, asesinó alevosamente de una puñalada en el corazón al reo Manuel González Carrasco, condenado á quince años y tres días de presidio por el delito de homicidio.

El ataque fué rápido y sin que mediara provocación alguna de parte de la víctima, pues el hechor manifestó al jefe de la guardia interna señor Ismael Pérez, que al acercarse para matarle se puso al frente, diciéndole: "tome, aprenda á pegar."

Inmediatamente que el reo cometió el delito se acercó al vigilante Manuel Díaz y le entregó el arma ensangrentada, la que se acompañó al primer juzgado del crimen á la sazón de turno.

El arma es una escofina de las que se usan en el taller de escobas en donde trabajaba el reo Jaque.

Hacía tiempo que el asesino tenía la intención de cometer el alevoso crimen de que nos ocupamos, pues guardaba el arma escondida en su celda y la ocultaba hábilmente en el hueco de una tabla de su banqueta, de manera que era imposible encontrarla aunque se la revisara. Estaba ambutida como en una vaina y pintada del mismo color de ésta.

El reo declaró en presencia del jefe de la guardia señor Ismael Pérez y del brigadier señor Perfecto Muñoz, que había cometido á González porque cuando trabajó con él, éste le había prometido matarlo. Hecha la autopsia del cadáver se pudo constatar que la escofina atravesó el corazón en el ventrículo izquierdo, alcanzando á sobre salir el arma por la espalda poco más de un centímetro.

Inmediatamente que ocurrió el hecho, el director señor Cavada, comunicó al juez señor de la Fuente por medio de un automóvil que se trasladó.

A las 12 A. M. del día indicado el juez se trasladó á la Penitenciaría acompañado de su secretario y procedió á tomar las primeras declaraciones, no retirándose sino á avanzadas horas de la tarde.

También prestaron declaración el asesino Jaque y los reos, Arturo Peñaloza, condenado á cinco años por el juzgado de Arica, y Moisés González, condenado á diez años por homicidio.

Todos los reos en sus declaraciones negaron haber presenciado los hechos, encerrándose en una tenaz negativa.

El victimario tiene 20 años de edad, y estaba condenado por el juzgado de Maipo á presidio perpetuo por el delito de parricidio.

Ayer se encargó reo en la cárcel pública á Jaque, manteniéndosele incomunicado.

El juez señor de la Fuente ha trabajado activamente en el sumario instruído, y parece que el reo será sometido á la pena capital.

MEMORANDUM

OBSERVATORIO ASTRONOMICO DE SANTIAGO DE CHILE

Abril 7.

Salida del sol: 5.88 A. M.
Puesta del sol: 5.33 P. M.
Salida de la luna: 3.41 P. M.
Puesta de la luna: 2.24 A. M.

Abril 8.

Salida del sol: 5.59 A. M.
Puesta del sol: 5.30 P. M.
Salida de la luna: 4.10 P. M.
Puesta de la luna: 3.35 A. M.
Próximas fase de la luna: luna llena á 10 del presente.
Manchas del sol al 6 de Abril, nublado.
El cañonazo de medio día observó no se oyó.
Fenómenos especiales: Neptuno estacionario.
Mercurio en afelio.
Mercurio sale á las 3¾ A. M. y se pone á las 4½ P. M.
Venus sale á las 7 A. M. y se pone á las 6¼ P. M.
Marte sale á la 1¼ P. M. y se pone á las 11 P. M.
Júpiter sale á la 1¼ y se pone á las 9¾ P. M.
Saturno sale á las 10½ A. M. y se pone á las 8½ P. M.

INSTITUTO CENTRAL METEOROLOGICO Y GEOFISICO DE CHILE
SANTIAGO

Observaciones meteorológicas

Abril 5 de 1914.

Temperatura bajo abrigo.—Maxima 23.0. Mínima: 9.0.
Temperatura á cielo descubierto.—Máxima: 46.0. Mínima: 6.5.

	9 p. m. de ayer	7 a. m	3 p m
Temperatura bajo abrigo	15.9	8 0	18 8
Barometro 0... (m/m)	716.5	717 0	716 [illegible]
Humedad relativa %	7.	86	54
Tensión del vapor de agua	6 6	7 0	[illegible]
Declinación magnética			
Dirección del viento	S W	Calma	S W
Velocidad del viento por minuto	63	4	[illegible]
Nebulosidad Decimos nubladoe	0	—	7
Agua caída m/m	—	—	—

Evaporación en 24 horas (minimum), 1.1.
Kilómetros recorridos por el viento en 24 horas: 169.0.
Hidrometeoros: rocío anoche, neblina en la mañana.
Temperaturas máximas del 5 hasta las 2 P. M.
Bajo abrigo: 19.0.
A cielo descubierto: 48.0.

TRIBUNALES

BOLETIN JUDICIAL

Movimiento habido el Lunes 6 de Abril de 1914:

CORTE SUPREMA

Tribunal Pleno.—2 y 7 en acuerdo y las demás no vistas ó suspendidas.

CORTE DE APELACIONES

1.a Sala.—1, 2, 3, 4, 6, 7, 8, 9, 10, 11, 12, 13, 14, 15, 16, 17, 18, 19, 20, 21, 22, 23, 24 falladas; 5 trámite.

2.a Sala.—1, 2, 3, 4, 5, 6, 7, 8, 9, 10, 12 falladas; 11 trámite. Las demás no vistas ó suspendidas. Alegaron: don Fernán Cerda en el recurso, en la 1.a; don Fernando Tapia por la consulta, en la 2.a; don Pedro Daza por la confirmación, en la 10.; y don Nicanor Opazo por la revocación, en la 12. Fallaron de acuerdo: Juan Enrique Heina con Tulio Urcia.

3.a Sala.—1 trámite; 2, 3, 4, 5, 6, 7, 8, 9, 10, 12, 14 y 15, falladas. Don Alfredo España alegó contra el recurso, en la 10.a El Sábado alegó don Alfredo del Valle por la revocación, en la 13.a de ese día.

4.a Sala.—1, 2, 3, 4, 5, 6, 7, 8, 9, 10, 11, 12, 13, 14, 15, 16, 17, 18, 19, 20 y 21, falladas.

COMERCIO

CAMBIO

El Banco Español de Chile fija los siguientes cambios sobre las plazas que se indican:

PLAZAS	LONDRES	PARIS	HAMBURG
90 días v.	9 23/32	102	0.82½
Vista	9 17/32	1.	0.81

MERCADO DE VALORES
PRECIOS CORRIENTES
Santiago, 6 de Abril de 1914.

Acciones bancarias		Resp.	Pago	Cot.
Chile	$	200	200	182
España de Chile	$	100	100	120
Nacional	$	100	100	28½
Italiano	$	20	20	14¾
Popular	$	100	100	128
República	$	100	100	22
Santiago	$	100	40	116
Unión Comer.	$	20	20	15
Acciones mineras				
Andacollo	$	15	15	2
Cumbarbalá	$	25	25	1
Colquirí	$			15
Gatico	£	1	1	3¼
Lirquén	$	100	100	30
Los Ríos de Curanilahue	$	100	100	95
Llullaguas	£	1	1	66½
Montes Blanco	£	1	1	2⅝
Opiaca	£	1	1	61
Oruro	£	1	1	31½
San Francisco de los Condes (Cobre)	$	100	100	45
San José de Oruro	£	1	1	8
Totoral	$	10	10	12
Vacas	$	10	10	15½
Acciones petrolíferas				
Chilié	$	5	5	3
Pacífico	$	15	8	7¾
Patagonia	$	6	2	1⅞
S. Americana	$	2	2	2¾
Acciones salitreras				
Allanza	£	1	1	1
Antofagasta	$	25	25	126
Castilla	£	1	1	1⅛
El Boquete	$	5	5	13½
Lastenia	$	1	1	22
La Santiago	£	5	5	60
Lox	£	1	1	55
María Teresa	$	20	20	0.30
Miraflores	£	1	1	1
Pampa Rica	£	1	1	0.20
Riviera	£	1	1	0.20
Sofía	$	14	14	0.30
Tal. de Taltal	£	1	1	1
Acciones salitreras de comunidades				
Ela. Encalada	$	2000	2000	1000
Chañaral de Las Animas	$			[illegible]
Flor del Desierto	$	1000	1000	220
Gta. de Taltal	$	5000	5000	610
Isaac Alvarez y Cía.	$	1000	1000	200
Miscanti	$	1500	800	25
Ojeda, sin responsabilidad				
Pampa Unión de unidad	$			59
Pedro Lorete	$	5000	5000	600
Ricardo Lyon y Cía.	$	5000	1000	140
R. de Carmen	$	1000	1000	200
Acciones ganaderas				
Chile-Argentina	£	1	1	3⅝
Gente Grande	$	4	4	80
Subis y Rumbano	£	1	1	25
San Martín	£	1	1	1½
T. del Fuego	£	1	1	47
Acciones de seguros				
La Alemana	$	500	50	90
La Alianza Ch.	$	25	25	26
La Americana	$	50	50	70
La Chilena Consolidada	$	25	25	87
La Nacional	$	50	25	400
La República	$	50	50	30½
La Santiago	$	80	10	57½
La Unión Ch.	$	500	50	400
Acciones diversas				
Amalgamación	$	50	50	1
Austral de M.	£	1	1	2
Bolsa de Cómercio	$	1000	1000	40000
Cervecería Bióbio	$	100	100	88
Cerve. Unidas	$	100	100	158
Club Hípico	$	1000	1000	7000
Crédito y Fomento	$	50	50	25
Construcciones	$	50	50	44
Eléctrica	$			
S. Bernardo	$	100	100	95
Gas de Santiago	$	50	50	87
Hipódr. Chile	$	500	500	2000
Industrial Chile	$	25	25	68
G. de Azúcar Viña del Mar	£	1	1	24⅝
S. A. de Vapores	$	100	100	166
Tel. Comercial	$	25	25	22
Transp. Unidos	$	50	50	78
Bonos				
Caja Hipotecaria 8 o/o 1o/o (30 Abril y 31 Octubre)				81
Caja Hipotecaria 8 o/o 2o/o (30 Abril y 31 Octubre)				88
Caja Hipotecaria 7 o/o 1o/o (15 Enero y 15 Julio)				85⅝
Caja Hipotecaria 7 o/o 2o/o (15 Enero y 15 Julio)				85¾
Caja Hipotecaria 6 o/o 1o/o (30 Junio y 31 Diciemb.)				91¾
Caja Hipotecaria 6 o/o 2o/o (30 Junio y 31 Diciemb.)				91½
Banco Hipotecario de Chile 7 o/o (31 Marzo y 30 Sep.)				81
Banco Hipotecario de Chile 6 o/o (31 Marzo y 30 Sep.)				85⅝
Banco Garantizador de Valores 7 o/o (30 Junio y 31 Diciembre)				81½
Banco Garantizador de Valores 6 o/o (30 Junio y 31 Diciembre)				80
Municipalidad de Santiago 6 o/o privilegiados, 2.a emisión				85 A 86
Crédito y Construcciones (30 Junio y 31 Diciemb.)				75

GONZALO CALVO C.

NOTA.—Res., responsabilidad; Pag., pagado; Cot. cotización.

Y TRISTAN MOLINA G.

BOLSA DE COMERCIO

Movimiento

Santiago, Abril de 1914.

Hoy tuvo el mercado una animación más que regular, sin que por esto dejara de advertirse flojedad y baja en los precios, de muchas de las acciones: en cambio, en los bonos hubo firmeza y alza en algunos. De los de la Caja de Crédito Hipotecario, del 8o/o con 1o/o y con 2o/o se vendieron á 81¼, habiendo quedado pedidos de los con 1o/o, al precio de venta; de los del 7o/o se operaron $ 4.000 á 85¼; de los del 7o/o con 1o/o se hicieron negocios á 85⅝, para quedar más tarde compradores á igual precio con vendedor á 85½ y de los del 6o/o con 1o/o se transfirió $ 21.000 á 91; de los del Banco Hipotecario de Chile del 8o/o con 2o/o se vendieron $ 11.000 á 88¾ y quedaron ofreciéndose así; de los del 8o/o con 1o/o se efectuaron operaciones á 88¾ y á 88½; de los del 7o/o se colocaron del año 1911, $ 20.000 á 81¼ y en bonos comunes $ 7.000 á este precio y $ 6.000 á 81 de los del Banco Garantizador de Valores del 8o/o se verificaron ventas á 79½ y á 80, siendo este último el precio á que que de demanda al cerrar la plaza. En acciones bancarias, aflojaron las del Chile, vendiéndose 15 á 182 y 10 á 182, precios de ofertas y pedidos respectivamente; también bajaron los del Banco Italiano, de las que se transfirieron 200 á 14½ y 400 á 14¾; estuvieron también flojas las del Nacional, de las cuales se operaron 200 á 28¾ para quedar ofrecidas á igual precio; de las del República salió comprador por 15 á 20; del Popular se ofreció una partida de 50 á 128 y del Unión Comercial ofrecieron 100 á 15½ habiéndo comprador de 45 á 15.

En sociedades mineras, hubo flojedad en acciones de Las Vacas, de las cuales no se hicieron transacciones si no fuera de venta á 15½ al contado, subieron las acciones de Coloquiri, de cuya comunidad se hicieron transacciones á 15 al contado y para la mala, en Opiaca se hizo venta de 15 acciones á 60; las acciones de Oruro quedaron ofrecidas á 31½ al contado, después de haberse operado ventas á ese precio el contado y para la mala; en acciones de Llullagua, no hubo movimiento alguno, habiendo compradores á 66½ con vendedores á 70, en rueda.

En sociedades salitreras, continuó la baja de Antofagasta, de cuya compañía se colocaron acciones á 125½, á 125 y á 127, para cerrar el mercado con oferta á 126 y pedidos á 125; de Salitrera La Union salió vendedor á 21½ y de Lastenia á 22.

En compañías de seguros, ofrecieron vender acciones de la Nacional á 400, de La Chile Consolidada á 87 y de La Española á 86, habiendo demanda de La Alemana á 88.

En sociedades industriales, subieron las acciones de Gas de Santiago, vendiéndose á 86½, á 86¾ y á 87 quedando comprador á 86¾; de la Refinería de Azúcar de Viña del Mar, hubo demanda por acciones á 24½ y oferta de igual cantidad á 26; de las Cervecerías Unidas propusieron vender 100 acciones á 162; de la Fábrica de Tejidos se ofreció un lote de 5 acciones á 100; de F. C. E de San Bernardo subieron compradores por 42 acciones á 95; de la Compañía Sud-Americana de Vapores pidieron 20 acciones á 159 y hubo vendedor de 17 á 165; de Talcahuano ofrecieron vender 150 acciones á 190.

En sociedades petrolíferas, hubo alza en Pacífico, cuyas acc. tuvieron demanda á 8¾ con vendedores á 7¾.

Tales fueron las novedades más importantes que ofreció hoy el mercado de bonos y acciones.

A continuación va el boletín oficial con las operaciones efectuadas en rueda.

Primera rueda

2000 Hipotecario 8o/o 1o/o.		85¾
1000 Hipotecario 8o/o 1o/o.		85¾
2000 Hipotecario 8o/o 1o/o.		85⅝
12000 Hipotecario 8o/o 1o/o.		85¾
1000 Hipotecario 8o/o.		85¾
10000 Caja 8o/o 1o/o.		81
10000 Hipotecario 8o/o 1o/o.		85¾
5000 Hipotecario 8o/o.		85¾
100 Banco Italiano.		14½
100 Banco Italiano.		14½
1000 Caja 8o/o 1o/o.		81
1000 Caja 8o/o 1o/o.		81½
5000 Caja 8o/o 1o/o.		81½
5000 Caja 8o/o 1o/o.		81½
4000 Caja 8o/o 1o/o.		81½
2000 Caja 8o/o 1o/o.		81½
4000 Caja 8o/o 1o/o.		81½
100 Antofagasta.		128½
100 Coloquirí.		14½
5000 Caja 8o/o 1o/o.		81½
100 Oruro Abril 10.		31½
2000 Austral.		3
1000 Hipotecario 8o/o.		85¾
1 Gas.		97
15 Banco Chile.		182
100 Antofagasta.		127
2000 Hipotecario 7o/o		81½
2000 Hipotecario 7o/o		81½
1000 Hipotecario 7o/o		81½
1000 Hipotecario 7o/o		81½
1000 Hipotecario 7o/o		81½
1000 Hipotecario 7o/o		81½
103 Banco Nacional.		28¾
100 Banco Nacional.		28¾
3000 Hipotecario 7o/o		81
2000 Hipotecario 8o/o 1o/o.		85¾
2000 Caja 7o/o 1o/o.		85¾
15000 Hipotecario 7o/o 1911.		81½
15 Fríegos.		47
200 Patagonia.		1⅞
10 Gas.		97
5 Gas.		97
16 Gas.		97
5 Gas.		97
8 Gas.		87
3 Gas.		87
100 Caja 8o/o 1o/o.		86
100 Caja 8o/o 1o/o.		86
11000 Caja 8o/o 1o/o 2o/o.		91½
200 Sud Americana.		28¾

Telegrama oficial de la Bolsa de Corredores de Valparaíso recibido hoy en esta Bolsa de Comercio á las 11.45 A. M.

100 Antofagasta Abril 24	125
Vacas Abril 10	15¾
100 Antofagasta Abril 10	126½
10 Gas Valparaíso	105

Oro

Vendedores: $5.30
Compradores: $5.28.

Letras

Vendedores: 9 23/32.
Compradores: 9 24.

Segunda rueda

5000 Garantizador 8o/o.	79½
4000 Garantizador 8o/o.	79½
12000 Caja 8o/o 1o/o 2o/o.	91½
100 Coloquirí.	15
2000 Caja 8o/o 1o/o.	91½
500 Caja 8o/o 1o/o.	91½
100 Coloquirí.	15
100 Coloquirí.	15
100 Coloquirí.	15
100 Coloquirí.	15
5000 Hipotecario 7o/o 1911	81½
6000 Caja 8o/o 1o/o 2o/o.	91½
1000 Hipotecario 8o/o	85¾
1000 Hipotecario 8o/o	85¾
2000 Hipotecario 8o/o	85¾
100 Banco Nacional.	28¾
2000 Caja 8o/o 1o/o.	91½
6500 Caja 8o/o 1o/o.	91½
50 Petróleo.	7½
5000 Caja 8o/o 1o/o 2o/o.	91½
4000 Hipotecario 8o/o	85¾
10 Gas.	96½
1000 Caja 7o/o 1o/o.	85¾
8000 Caja 7o/o 1o/o.	85¾
400 Banco Italiano.	14½
3000 Caja 7o/o.	85¾
1000 Caja 7o/o.	85¾
100 Coloquirí.	15
70 Banco Chile.	182
14 Gas.	96½
4 Gas.	96½
2 Gas.	96½
6 Gas.	96½
200 Coloquirí Abril 10.	15
100 Oruro Abril 10.	31½
100 Oruro Abril 10.	31½
100 Oruro Abril 10.	31½
100 Oruro.	31½
100 Oruro.	31½
100 Oruro Abril 10.	31½
100 Oruro Abril 10.	31½
100 Oruro.	31½
100 Oruro Abril 10.	31½
6 Gas.	96¾
22000 Garantizador 8o/o.	80
20000 Garantizador 8o/o.	80
12000 Garantizador 8o/o.	80
20000 Garantizador 8o/o.	80
10000 Garantizador 8o/o.	80
1000 Garantizador 8o/o.	80
2000 Caja 8o/o 1o/o.	91½
200 Oruro Abril 10.	31½
400 Coloquirí Abril 10.	15
25000 Caja 7o/o 1o/o.	85¾
13000 Caja 8o/o 1o/o P. H.	91½
500 Caja 7o/o 1o/o.	85¾
500 Caja 7o/o 1o/o.	85¾
250 Patagonia.	1⅞
500 Patagonia.	1⅞
15000 Hipotecario 8o/o 1o/o.	85½
50 Sud Americana.	2⅞
10 Gas.	97
3 Gas.	997
3 Gas.	97
150 Oplaca.	60

Telegrama oficial de la Bolsa de Corredores de Valparaíso recibido hoy en esta Bolsa de Comercio á las 7 11 P. M.

50 Antofagasta.	126
200 Antofagasta Abril 10	126
100 Viñas.	25
100 Viñas.	24¾
500 Tabacos.	25¾
100 Antofagasta Abril 10	126½
3 Antofagasta.	126¾
200 Antofagasta Abril 10	126½
100 Llallagua Abril 10	70
130 Vacas Mayo 8.	16½
100 Antofagasta Abril 10	126¼
1 Sporting Club.	6.500

Oro

Compradores: $4.76.
Vendedores: $5.
Vendedores: 9 3/4.
Compradores: 9 25/32.

Letras

Santiago, 6 de Abril de 1914.
EL SECRETARIO.

REMATES DEL DIA

Martes, 7 de Abril de 1914.

Casimires finos ingleses para sastrería. Calle Argentinas N.o485. Remate público. Ante el martillero de Hacienda don Víctor Araya. Hora: 1 y media P. M.

—Carruajes, caballos, arneses, libreas, galpones de zinc y enseres. De la antigua "Cochería Farina", calle Dieciocho N.o 747. Remate público. Ante don Luis Gayan Solar. Hora: 2 P. M.

—Carne rezagada en el Desvío y Bodega de los señores Guillermo Shohrens y Cía. Calle Mapocho 2411. Remate público. Ante el martillero de hacienda don Víctor Araya. Hora: 10 de la mañana.

Enseres y útiles de labranza de una chacra. Remate público en Maipú, Avenida 5 de Abril. Empresa de los carros urbanos. Ante el encargado. Hora: 2 y media P. M.

—Muebles y útiles. Calle San Diego N.o 1873. Remate público. Ante el encargado. Hora: 2 P. M.

Animales de feria: Avenida Beuchef N.o 9. Remate público. Ante el administrador: Hora: 1 y media P. M.

Productos agrícolas. Calle Matucana N.o 10, remate público. Ante el administrador. Hora: 2 P. M.

Prendas de plazo vencido

La Valparaíso: Calle Maestranza número 392: comprende números 65,929 á 77,370. Ante el martillero señor Echeverría. Hora: 9 A. M.

—La Yunga, calle San Pablo 2602; comprende números 50,186 á 62,576. Ante el martillero señor Valenzuela. Hora: 1 P. M.

—Las Dos Estrellas, calle Lord Cochrane N.o 608; comprende números: 30070 á 42,788. Ante el martillero señor Valenzuela. Hora: 3 P. M.

AVISOS DE BOMBAS

4.EME COMPAGNIE DE POMPIERS. "Pompé Française". Honneur et Dévouement.—Réunion générale Mardi 7 et. á 9 hs. du soir.—Le sécretaire.

12.a COMPAÑIA DE BOMBEROS.—Cito á la compañía á Academia para el Martes 7 del presente, á las 9 P. M.—El ayudante.

AVISOS ECONOMICOS

CADA 10 PALABRAS

Por 1 día.. .. $ 0.30
Por tres días .. " 0.80
Por diez " .. " 2.50

AVISOS ECONÓMICOS

AVISOS DEL DIA

NADA MAS AGRADABLE QUE LAVarse con Jabón Palmolive; es espléndido. IV-27-429

CABALLERO RESPETABLE SE ofrece para administrar cité ó población, atención permanente, interesase solo por casa. Dirigirse: Correo Central, Casilla 1885. IV-7-401

DESEO ARRENDAR CITÉ O CONVentillo, con contrata, pago anticipado, en cualquier barrio de la ciudad. Dirigirse: Correo Central, Casilla 1885. IV-7-402

AVISOS JUDICIALES

REMATE.— POR ACUERDO DE LOS herederos de doña Adelaida Sepúlveda de García, se rematará el 8 de Mayo á las 4 P. M. ante el suscriptor don Alfredo Urzúa y en su escritorio calle Morandé número 356, la casa y sitio situadas en la calle Edison esquina de Bismark por el mínimum de $ 8,000. La propiedad es esquina, tiene siete piezas y se vende libre de gravámenes. Mayores antecedentes en calle Andes número 4065 ó en el escritorio del Compromisario, Morandé 356. IV-16-430

APERTURA DE SUCESION.—QUEDA abierta la sucesión de don Francisco Calatroni ante el compromisario don Sinesio Riquelme, Bandera 140.— Los herederos. IV-9-432

QUIEBRA LEMUS CAYLA BEX Y Cía.—Por decreto de fecha 10 de Diciembre próximo pasado, el juzgado declaró que la quiebra de la sociedad Lemus Cayla Bex y Cía. comprende la quiebra de cada uno de los socios, individualmente considerados y que son los señores José María Hurtado, Alberto Lemus y Teódio Cayla Bex. Se da el presente aviso en cumplimiento á lo prescrito en el artículo 1357 del Código de Comercio. Santiago, 1.o de Abril de 1914.—Alfonso, secretario. IV-6-472

EXTRACTO.— MARIANO MELO E., Notario de Santiago, certifica: que por escritura de hoy corriente en su registro, don Domingo Ramos y don Carlos Eduardo Soto, de este domicilio, han dado por disuelta, liquidada y finiquitada la sociedad que para girar en esta plaza con el nombre de "Ramos y Soto" en la compra y venta de mercaderías, en general, pactaron ante el notario infrascrito de esta ciudad, don Teodoberto Alvarez, el 22 de Julio de 1913.—El activo y pasivo de la negociación quedan á cargo del señor Ramos.—Santiago, 13 de Enero de 1914. —Mariano Melo E., notario. IV-6-471

EXTRACTO.— MARIANO MELO E., Notario de Santiago certifica: que por escritura de hoy corriente en su registro, don Guillermo Hinojosa, como socio gestor, y otro señor como comanditario, ambos de este domicilio, han formado sociedad para girar en esta plaza por el término de dos años, á contar desde el primero de Abril venidero, y con la razón social de G. Hinojosa y Compañía, en un depósito de cerveza y licores para la venta al por mayor. El capital social es de $ 10,000, que aporta el comanditario. La razón social solo puede ser usada por el gestor á cuyo cargo exclusivo corre la parte industrial y administrativa del negocio.—Santiago, 26 de Marzo de 1914.—Mariano Melo E., Notario. IV-6-470

DISOLUCION DE SOCIEDAD.—CERtifico que por escritura extendida ante mí con esta fecha, los señores Ramón y Guillermo Elso Baquedano, de este domicilio, han rivalizado la escritura de veintiocho de Febrero último ante mí, por la cual disolvieron la sociedad que ambos formaron por escritura otorgada ante el infrascrito con fecha doce de Julio de mil novecientos doce y que giraba en esta plaza en la explotación de la industria cerámica, bajo la razón social de "Elso Baquedáno Hermanos", quedando á cargo del activo y pasivo de dicha sociedad don Ramón Elso Baquedano, á quien se han trans ferido en consecuencia, los inmuebles que formaban parte del haber social. —Santiago, 23 de Marzo de 1914.—M. Gaete Fagalde, notario. VI—9—437

EXTRACTO.—CERTIFICO QUE POR escritura extendida hoy ante mí los señores Celestino y Carlos Daumá y Celestino Cantet, disolvieron la sociedad comercial colectiva que formaron por escritura extendida ante el notario don Marcelino Larrazábal Wilson el 20 de Enero de 1909 con la razón social Goyotche y Compañía de la cual se había retirado el socio Domingo Elissetche y muerto el socio Pablo Goyotche. Quedaron á cargo del activo y pasivo los señores Daumá y Cantet. Santiago, 26 de Marzo de 1914. —Jav. Vergara R., notario. IV-7-473

EXTRACTO.—CERTIFICO QUE POR escritura extendida hoy ante mí los señores Celestino y Carlos Daumá y Celestino Cantet, de este domicilio, formaron una sociedad comercial colectiva para explotar en esta plaza el negocio de curtiduría y fábrica de calzado. La razón social es Daumá y Compañía que usará indistintamente cualquiera de los socios, como encargados de la administración de la sociedad. El capital social es $ 812,073.91 aportado en dinero, máquina, útiles, cuentas por cobrar, de la extinguida Sociedad Goyotche y Compañía como sigue: don Carlos Daumá $ 262,758.55; don Celestino Daumá $ 262,569.39 y don Celestino Cantet $ 252,497.37. La duración de la sociedad es cinco años contados desde hoy día en que principia sus operaciones y tendrá su domicilio en esta ciudad. Santiago, 31 de Marzo de 1914.—Jav. Vergara R., notario. IV-7-474

EXTRACTO.—CERTIFICO QUE POR escritura otorgada ante mí con fecha veintisiete de los corrientes los señores Juan Lieberth y Edmardo Silva de este domicilio, han formado una sociedad colectiva para girar en esta plaza en el ramo de botica y farmacia, bajo la razón social de "Juan Lieberth y Compañía", que podrán usar ambos socios como encargados de la administración. La sociedad durará tres años contados desde la fecha de su constitución. El capital social es de diecinueve mil pesos aportado: diecisiete mil pesos por el señor Lieberth en instalación y mercadería; y tres mil pesos en dinero, por el señor Silva, quien aporta además su trabajo personal. El nombre de la farmacia "Botica Alemana". Santiago, 23 de Marzo de 1914.—M. Gaete Fagalde. IV-7-472

ARRIENDOS

ARRIENDASE BARATO, ALMACEN en Aldunate 990. Tratar: San Isidro N.o 76. IV-9-433

DIVERSOS

CAMBIO LOCAL, REALIZO TRAJES, abrigos Invierno señoritas, caballeros, niños, última moda. Planchas. Doce Febrero 28, (entre Brasil y Cienfuegos). IV-8

CASA RECIEN INSTALADA ARRIENdo piezas solo ó con pensión, José Miguel de la Barra 428 (Tres Montes). IV-9-432

BIBLIOTECA POPULAR "IGNACIO V. Eyzaguirre", abierta al público diariamente, de 9 á 11 A. M. y de 1.30 á 9 P. M., García Reyes N.o 12. Agradece toda envío de obras, revistas ó periódicos.—El director.

CREME DU LIQUEUR
Cognac Morton
SUPERIOR
PEDIRLO A SUS IMPORTADORES
WEIR, SCOTT & Co.

PRESTAMOS SOBRE ALHAJAS
La más alta tasación á largo plazo
LA ESTRELLA NEGRA
San Pablo 920
En venta alhajas con brillantes y piedras finas á precios muy Convenientes

ABRIL 7
Por Cirioco
CAMBIO 9 23/32

£	24.67
Dollar	5.14
Franco	0.58
Marco	1.21
Nac. Argen.	2.26

ORO: 84 70 %

M. A. ROBIRIS
BANDERA 56-58
Exposición permanente de los últimos modelos en:
Sombreros, Trajes Sastre, Pieles y Abrigos