RESULTADOS GENERALES DE LA LOTERIA DE CONCEPCION (PAGINA 12)

TIEMPO PARA SANTIAGO
BUEN TIEMPO, FRIO
TEMPERATURA DE AYER
MAXIMA: 22.2 grados C. a las 14 horas.
MINIMA: 4 grados C. a las 7 horas.
El Sol sale a las 7 horas 39 minutos, y se pone a las 17 horas 41 minutos.— La Luna sale a las 19 horas 51 minutos, y se pone a las 8 horas 37 minutos del día 4.
FASE: Cuarto menguante el día 9.

LA NACION

AÑO XLII — MARTES 3 DE JUNIO DE 1958 — SANTIAGO DE CHILE — PRECIO: $ 40.— N.o 14.790

EDICION DE 16 PAGINAS

CRONICA .... Págs. 1, 2 y 3 — DEPORTES .... Págs. 9 y 10
REDACCION .... 4 — TURF 11
POLITICA .... 5 — LOTERIA 12
PROVINCIA-SOCIAL .... 6 — ECONOMICOS-COMERCIO 14
AGRICOLA .... 7 — TEATROS .... 13 y 15
CABLES .... 8 — MAGAZINE 16

POR ABRUMADORA MAYORIA EN LA ASAMBLEA NACIONAL

PLENOS PODERES A DE GAULLE

Reformará la Constitución sin intervención del Parlamento

PARIS, 2 (martes) (UPI).— El Primer Ministro Charles de Gaulle, superando una seria oposición que amenazó causar su renuncia a sólo 24 horas de su investidura, obtuvo esta madrugada de la Asamblea Nacional plenos poderes para reformar la Constitución francesa sin intervención del Parlamento.

De Gaulle advirtió enérgicamente que renunciaría si los miembros de la Asamblea no aprobaban sus demandas, y la Cámara Baja del Parlamento adoptó su proyecto de reforma por 350 votos contra 163, dándole el voto de confianza que había reclamado el Primer Ministro.

El General había obtenido durante el día plenos poderes para

(A LA PAGINA 2, N.o 83)

Exaltados

Carabineros trata de contener al exaltado grupo político, que anoche irrumpió en el diario "La Gaceta" y locales de las candidaturas de Allende y Frei. Hubo heridos, contusos y daños materiales.

Dirige

Don Horacio González, presidente del Sindicato Profesional de Establecimientos Comerciales de Chile.

LA MARCHA DE LA AMISTAD ORGANIZA COMERCIO DE STGO.

El 6 del presente, "Día del Comercio" y aniversario de la muerte de don Diego Portales, se celebrará en Santiago "La Marcha de la Amistad", en la que cooperarán el comercio y la Cruz Roja, para ir en ayuda de los necesitados, según declaró a la prensa y a la radio, ayer en la tarde, el señor Horacio González Padilla, presidente del Sindicato Profesional de Dueños de Establecimientos Comerciales de Chile (SIDECO).

"La Marcha de la Amistad" se iniciará a las nueve de la mañana. Camiones de las Fuerzas Armadas y Carabineros recorrerán las calles, anunciados por clarines, y recogerán los regalos que los establecimientos comerciales entregarán a la Cruz Roja Chilena, para ser distribuidos entre los necesitados. La marcha terminará al mediodía en la Plaza de Armas, donde se levantará la pirámide de la amistad.

—Es tal el interés que ha despertado —dijo el señor González—, que un establecimiento me ofreció hoy obsequiar veinte colchones y veinte somieres.

OTROS ACTOS DEL PROGRAMA.— 11 horas:— Homenaje a Portales en la Plaza Constitución, con asistencia de las autoridades, del Liceo Portales

(A LA PAGINA 2, N.o 27)

Nuevo puente ferroviario

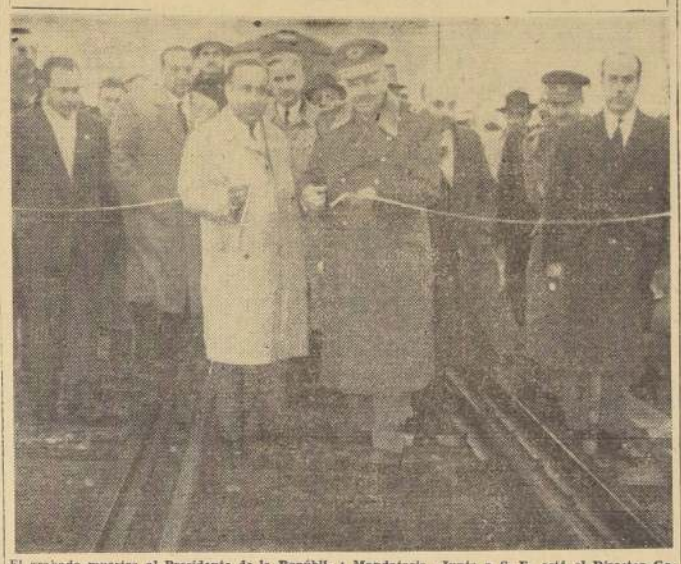

El grabado muestra al Presidente de la República, Excmo. señor Carlos Ibáñez del Campo, en el momento en que termina de cortar la cinta tricolor sobre la entrada norte del puente ferroviario sobre el río Cachapoal. La ceremonia tuvo lugar a las 8.45 horas de ayer, y se limitó al acto simbólico del corte de la cinta por el Primer Mandatario. Junto a S. E. está el Director General de los FF. CC., ingeniero señor Fernando Cruchaga. Momentos después, el Jefe del Estado y su comitiva prosiguieron viaje en un tren especial, con destino a Puerto Varas para inaugurar una nueva planta azucarera de IANSA en Estación Llanquihue.

HOY VIAJA A ARGEL A "RESTABLECER" EL ORDEN PUBLICO

EL PRIMER PREMIO DE LA NU

GANO NIÑO CHILENO

Alumno de Escuela Experimental Artística

El mejor afiche entre escolares de 75 naciones

Pedro Sánchez Garrido, de 15 años de edad, alumno del tercer año de humanidades y de artes plásticas de la "Escuela Experimental de Educación Artística, dependiente de la Superintendencia de Educación, obtuvo el mayor galardón internacional ganado por un colegial chileno, en el concurso de afiches organizado por las Naciones Unidas, con motivo de cumplirse próximamente el décimo aniversario de la Declaración de los Derechos Humanos.

En este certamen tomaron parte alumnos de todo el mundo, correspondiéndole a un talentoso estudiante chileno, que forma su personalidad en un establecimiento que es único en su género en Sudamérica.

EL AUTOR.— El trabajo que ganó este concurso se titula "Toda persona tiene derecho a la libertad de pensamiento y religión". Representa cinco religiones: católica, protestante, budista, mahometana y brahmana.

Pedro Sánchez, un pintor en ciernes, que es una auténtica promesa, recibió la noticia en su casa, donde cuidaba a una hermana enferma. Tiene cuatro hermanos: Mabel, de 20, que toca piano; Ramiro, de 14; Vilma, de 13 y Gloria, 16 años.

Es hijo modelo, según lo afirmaron sus padres Andrés Sánchez Sienna, comerciante y Olga Osorio de Sánchez, profesora de piano del Liceo de Niñas de Concepción.

Posee buenas calificaciones en artes plásticas.

Dijo a LA NACION, aún no bien repuesto de la sorpresa que le produjo la decisión del jurado internacional, que su máxima aspiración es perfeccionarse y estudiar para profesor de artes plásticas. Tiene proyectado, al término de sus estudios, ingresar a la Escuela Normal Superior "José Abelardo Núñez" para seguir la carrera de maestro primario en la especialidad.

"La noticia me causó una profunda emoción", declaró Pedro Sánchez. "Jamás creí que iba a obtener el primer premio

(A LA PAGINA 2, N.o 22)

DESORDENES CENTRICOS:

Asalto político

Alessandristas atacan a "La Gaceta" y secretaría de Allende

Un cuarto de siglo formando maestros

Con una velada, la Escuela Normal Superior "José Abelardo Núñez" conmemoró ayer sus 25 años de fructífera existencia en la formación de maestros especializados para la educación primaria del país. En el grabado, aparece el Director de ese plantel, señor Alejandro Covarrubias Zagal, pronunciando su discurso, en el cual destacó la labor realizada a través de un cuarto de siglo por el establecimiento que tiene a su cargo. En el primer plano, vemos entre otras personalidades, al Director General de Educación Primaria y Normal, señor Luis Gómez Catalán; el señor Santiago Tejias, quien presidió la comisión que tuvo la misión de organizar la Sección Superior de la Escuela Normal, y el señor Luis Moll Briones, Visitador General de la Dirección General de Educación Primaria. — (Información en página 3.)

DEBIO INTERVENIR CARABINEROS PARA EVITAR DESMANES

UN PERIODISTA RESULTO HERIDO

Una poblada de unos 300 muchachos, presumiblemente adictos a la candidatura presidencial del señor Alessandri, provocó espectacular desorden anoche en las calles céntricas de Santiago, cuando —luego de lanzar gritos de vivas a ese candidato— trataron de asaltar el diario "La Gaceta", y, posteriormente, la Secretaría Nacional Independiente del candidato, doctor Salvador Allende.

Hacia las 20.35 hrs. de anoche, una turba multa calculada en unas 300 personas, penetró a calle Huérfanos hasta el N.o 652, en donde gritaron diversas consignas contra el propietario de "La Gaceta" y el diario mismo, sazonadas con ¡vivas! a Alessandri.

La situación se tornó agresiva, cuando comenzaron a destruir a pedradas el letrero que se destaca en el comienzo del pasaje en que se encuentran las oficinas del vespertino.

El fotógrafo Argandoña salió a la calle a tomar algunas fotos de los manifestante y agresores, pero fue contenido por una cortina de puños. Los periodistas del diario, que observaban el incidente desde lo alto del edificio, bajaron a defender a su compañero de trabajo. Ahí se produjeron los primeros pugilatos, en los que intervinieron el jefe de Informaciones, Alberto Gamboa, y los reporteros Manuel Cabieses, Elmo Catalán, Enrique Pizarro y Joaquín Vergara.

INTERVIENE CARABINEROS. — La suerte de los periodistas habría sido adversa, de no ha-

(A LA PAGINA 2, N.o 26)

El maestro y su discípulo

El alumno Pedro Sánchez Garrido, de la Escuela Experimental de Educación Artística, premiado con la máxima recompensa en el concurso mundial de la NU, muestra a su profesor, el muralista Osvaldo Reyes, una de sus últimas creaciones. Este triunfo de significación internacional ratifica, elocuentemente, el alto valer de este plantel, único en Latinoamérica, y que cumple una función básica en la enseñanza.

DARIO SAINTE - MARIE

Responde a Alessandri

"Los hombres públicos deben aparecer insospechables"

Don Dario Sainte-Marie dio ayer una formal respuesta a las últimas declaraciones formuladas por el candidato presidencial de los partidos Conservador y Liberal, don Jorge Alessandri Rodríguez.

Dario Sainte-Marie sostiene que "los hombres públicos no sólo deben responder de sus actos individuales, sino también aparecer insospechables en sus relaciones con los parientes más directos". Al mismo tiempo, reitera la invitación hecha al señor Alessandri para que se designe un tribunal que determine el origen de los bienes familiares de ambos polemistas.

El texto de la declaración del señor Sainte-Marie es el siguiente:

"Entre el señor Jorge Alessandri y el suscrito se debate una grave y patriótica cuestión: grave, porque afecta el honor de personas determinadas, y patriótica, porque está estrechamente unida a altas consideraciones de interés público.

No es posible, frente a dicha cuestión, ser vago e impreciso, ni buscar en frases altisonantes o en generalidades de a bulto, una manera cómoda de salirse por la tangente y de eludir los puntos que he planteado en mi respuesta a un desafío.

Comprendo muy bien que el señor Jorge Alessandri es un ciudadano de mayor rango y prestancia que mi persona, quien no ha aspirado nunca a salvar a su país con sus luces y que no tiene su decidido carácter —llamémosle así— para autoproclamarse hombre independiente en un mundo moderno y materialista, como el actual, tan lleno de situaciones relativas y dependencias de todo orden.

Pero es un viejo aforismo, consignado en los libros de Moral y de Derecho, que, en asuntos de la buena honra, vale tanto la del súbdito como la del príncipe, la del labriego como la del terrateniente, la del periodista como la del hombre de empresa, la del pobre como la del rico, la del débil como la del poderoso, mientras no se demuestre la mala honra en una contienda justa e inequívoca. Por eso he propuesto al señor Jorge Alessandri la formación de un tribunal, que aprecie tan delicado tema, que lo juzgue a través de los antecedentes que le proporcionemos y de los que pueda allegar cualquier ciudadano. Porque este asunto, más que un diferendo personal, se ha transformado en una cuestión política, y entra, de consiguiente, en los recaudos de la opinión pública. Y, por ser de su atingencia, es que se hace necesario ampliar la jurisdicción del tribunal a los familiares nuestros como lo expresara en mi anterior respuesta. La razón de ello es muy simple y la vuelvo a repetir: los hombres públicos no sólo deben responder de sus actos individuales sino también aparecer insospechables en sus relaciones con sus parientes más directos. Mis dos hermanos, Pablo y Osvaldo, y mi cuñado, Juan Kaiser Labbé, están listos para esa comparecencia, y el señor Jorge Alessandri debería usar de todo su poder de convencimiento para que hicieran igual cosa sus hermanos Arturo y Eduardo, y su cuñado Arturo Matte Larraín.

Para comprobarle al señor Jorge Alessandri algunas de sus

(A LA PAGINA 8, N.o 21)

JEFE DEL ESTADO INAUGURA HOY

Nueva Planta Azucarera

Entregado nuevo puente sobre el Cachapoal

A las 7.30 horas partió en dirección al sur el Presidente de la República para asistir a la inauguración del puente ferroviario sobre el río Cachapoal, de la Planta Azucarera de IANSA en Estación Llanquihue y para visitar, en los próximos días, los trabajos camineros que se están realizando en la Isla Grande de Chiloé.

Viajó en un tren especial acompañado del Ministro de Relaciones Exteriores Alberto Sepúlveda; de Economía, Luis Correa Prieto; de Educación, Pedro Barros Ortiz; de Obras Públicas, Eduardo Yáñez; de Salud, Dr. Jorge Torreblanca, y el Secretario General de Gobierno, Mario Ciudad.

También viajaron el vicepresidente de la Corporación de Fomento, señor Videla Vergara; el vicepresidente de la Industria Nacional Azucarera, Mario Sarquis; el Director General de Ferrocarriles, Fernando Cruchaga y funcionarios de las distintas Secretarías de Estado.

En la Estación Alameda fue despedido por el Ministro del Interior, Abel Valdés; Ministros de Estado, autoridades, jefes militares, Intendente Jorge García Giroz, Alcalde de Santiago, Fernando Gorroño y otros altos funcionarios y miembros de su familia.

EN EL RIO CACHAPOAL. — (Por ENRIQUE TAULIS B., Enviado Especial).— A las 8.45 horas, el Presidente de la República cortó la cinta tricolor a la entrada norte del nuevo puente sobre el río Cachapoal, construido por la Empresa de Ferrocarriles del Estado.

El tren especial en que viaja S. E. y comitiva, con destino a Puerto Varas, se detuvo a las 8.40 horas en este lugar, mientras miembros del Grupo "Mem-

(A LA PAGINA 8, N.o 86)

HOY ANUNCIARAN NUEVA LISTA DE IMPORTACIONES

En una reunión celebrada hasta anoche, cerca de las 21 horas, la Comisión de Cambios Internacionales, que preside el señor Oscar Salas Eigart, finalizó el estudio de la fijación de la lista de mercaderías cuya importación será autorizada y el monto de los de-

(A LA PAGINA 2, N.o 23)

EN COQUIMBO CAYO EL PREMIO MAYOR DE 120 MILLONES

COQUIMBO.— En esta ciudad cayó el premio mayor de ciento veinte millones de pesos, de la Lotería de Concepción.

El número premiado fue adquirido por don Eugenio Medina Fernández, abogado de esta ciudad, y don Manuel Graumberg Richman, conocido médico de Coquimbo.

El boleto fue comprado fraccionado por los afortunados profesionales, quienes obtuvieron en esta forma, sesenta millones de pesos cada uno.

RENUNCIO DIRECTORIO DEL FUTBOL RENTADO

Al término de la reunión celebrada anoche por el Consejo de Delegados de la Asociación Central de Fútbol, renunció el Directorio que integraban los señores Guillermo Ferrer, Aquiles Frías, José Bustos, Oscar Zathi y Ricardo Castillo. La renuncia se fundó en la actitud asumida por el Consejo durante la sesión, donde no se dio margen a la elección de nuevo Directorio, abocándose, en cambio, a una discusión absolutamente inútil sobre la reglamentación de la División de Ascenso.

Diez clubes, con excepción de Colo Colo, La Serena, Audax y Ferrobadminton, patrocinaban una lista, integrada por Juan Goñi, presidente; Amador Yarur, vicepresidente; Antonio Losada, vicepresidente; Walter Zavala, secretario, y Mario Clark, tesorero.

DOBLE RENTA NO HACE PERDER EL DERECHO A AUXILIO DE CESANTIA

De acuerdo con un fallo de la Corte Suprema, el empleado que por causas ajenas a su voluntad pierda su calidad de tal, no pierde su derecho al beneficio de auxilio de cesantía, aunque tenga otras rentas.

Esta jurisprudencia quedó establecida en un juicio entre la Caja de Empleados Particulares y el empleado don Luis Lafuente, quien se encontraba en el caso aclarado por la Corte Suprema.

El fallo de la Corte Suprema establece lo siguiente: Aunque el imponente tenga otras rentas cuando pierde su calidad de empleado por causas ajenas a su voluntad, y siempre que haya impuesto en el fondo respectivo por doce mensualidades, tiene derecho a percibir el beneficio de auxilio de cesantía.

La defensa estuvo a cargo del Departamento Jurídico de la Acción Sindical Chilena (ABICH), y la sentencia pronunciada por los Ministros integrantes de la Primera Sala de la Corte Suprema.

El juicio fue iniciado ante la Comisión Central Mixta de Subsidios.

DESIGNACIONES CURSADAS EN EL PODER JUDICIAL

Por decreto cursado ayer, en el Ministerio de Justicia, fue aceptada la renuncia del Ministro de la Corte de Temuco, don Oscar Gajardo, por salud irrecuperable.

Además, se cursaron los decretos a través de los cuales se nombra relatora de la Corte de Concepción a la relatora de Valdivia, señora Lina Pinto, receptor en Andacollo a don Rubén Santander, receptor en Victoria a don Mario Navarrete, y notario en Arauco a don Alejandro Poblete.

Asimismo, fue aceptada la renuncia que presentó a su cargo el Procurador del Número de Santiago, don Eduardo Castro.

LA SOCIEDAD PRO-AYUDA DEL "NIÑO LISIADO" FESTEJA A PERIODISTAS

La directiva de la Sociedad Pro Ayuda al Niño Lisiado ha invitado a representantes de la prensa y radio metropolitana a un almuerzo que se llevará a efecto hoy, a las 13 horas, en el local de esa institución.

Esta reunión con los periodistas tiene, además, por objeto informarlos sobre las actividades que desarrolla la Sociedad mencionada y darles a conocer las ampliaciones y creación de nuevos servicios que se han realizado en el curso del último año, todo lo cual contribuye para la mejor atención de los numerosos pacientes que atiende el Instituto de Rehabilitación Infantil.

BREVES DE GREMIOS

Los siguientes conflictos colectivos fueron solucionados favorablemente, según informaciones proporcionadas por el Ministerio del Trabajo:

COMPAÑIA DE PETROLEOS DE CHILE: 490 empleados de esta Compañía, perciben aumentos legales de sueldos y mejoras de carácter social.

CLUB HIPICO: Quedó solucionado el pliego planteado por 138 trabajadores del Club Hípico de esta capital. Los trabajadores obtienen aumentos legales.

INDUSTRIA PANALOZA PENCO EL CABRACAL: 280 obreros obtuvieron reajuste de salarios.

CONSORCIO DE PRODUCTORES DE AVES: 73 obreras obtuvieron aumento legal de salarios.

FIRMA OTTO ZENAN S. Firmaron un acta de avenimiento por la cual obtienen aumentos de salarios.

Ciento sesenta y tres obreros del Sindicato Industrial de la Pesquera Iquique, han presentado un pliego de peticiones de mejoramiento económico, en demanda de mejoras económicas y sociales.

Regresaron periodistas rusos

Vías SAS se dirigieron ayer a Praga, para luego continuar viaje a Moscú, los periodistas rusos señores Vadim Kotcherguine, Mefodi Korentier y Eugenio Tcheredritchenko, quienes permanecieron algunos días en esta capital. Los visitantes fueron despedidos en Los Cerrillos por personeros del Círculo de Periodistas de Santiago. En el grabado, los periodistas momentos antes de embarcarse en el avión que los llevó hasta Praga.

MINISTRO DEL INTERIOR DIRIGIO AL ASUMIR SU CARGO

MENSAJE A CARABINEROS E INVESTIGACIONES

Destaca labor que cumplen las dos instituciones

El Ministro del Interior, Abel Valdés Acuña, envió ayer dos Mensajes, uno a Carabineros y el otro a Investigaciones, informándoles que había asumido esta Secretaría de Estado y saludando, por intermedio de sus jefes, al personal que trabaja abnegadamente en ambas instituciones.

Expresa que espera, como sus antecesores, contar con la valiosa cooperación de los jefes y del personal de Investigaciones y Carabineros.

A CARABINEROS.— En su Mensaje al General Director de Carabineros, dice:

"S. E. el Presidente de la República ha tomado a bien designarme Ministro del Interior, para lo cual he prestado el juramento de rigor con fecha 31 de mayo último.

Al asumir estas elevadas funciones, quiero hacer llegar a Ud., y por su digno intermedio a todo el personal de su dependencia, mis palabras sinceras de saludo y estímulo, como asimismo expresar la absoluta confianza que me asiste, de poder contar con su eficiente colaboración en las tareas que competen a esta Secretaría de Estado, relativas al mantenimiento del orden público y de la paz social.

Aprovecho también esta oportunidad para dejar constancia de mi personal complacencia por encontrarme ahora estrechamente vinculado, en razón de mi cargo, con la institución de su mando, y que ha sabido ganarse la estimación y el reconocimiento ciudadanos, merced a la abnegación y disciplina ejemplares con que sirven sus delicadas labores quienes forman en sus filas.

El infrascrito siempre ha considerado que Carabineros de Chile es una institución que honra a nuestra patria, por la elevada función que lleva a cabo dentro de la colectividad social, y por la forma fiel, desinteresada y entusiasta con que quienes pertenecen a ella, cumplen sus tareas.

Finalmente, quiero rogarle a Ud., como General Director, que, si lo tiene a bien, se sirva transmitir estos conceptos a los miembros todos de la institución.

Saluda con la mayor consideración a Ud., su S. S. — ABEL VALDES ACUÑA, Ministro del Interior".

A INVESTIGACIONES. — El texto del Mensaje dirigido al Director General de Investigaciones expresa lo siguiente:

"Con fecha 31 de mayo último he jurado el cargo de Ministro del Interior, designación con que S. E. el Presidente de la República ha tenido a bien honrarme.

Este motivo me mueve a enviar a Ud., y por su digno intermedio al personal de ese Servicio, mis sinceras palabras de saludo y estímulo, expresando al mismo tiempo mi confianza de poder contar, en todo momento, con su valiosa cooperación que le corresponde realizar a esta Secretaría de Estado a través de esa repartición.

Dentro de las funciones de este Ministerio, la cooperación y el concurso de la Dirección General de Investigaciones, constituyen un factor de valor inapreciable.

Saluda atentamente a Ud.— ABEL VALDES ACUÑA, Ministro del Interior".

FORO PREPARA LA ASOCIACION DE ABOGADOS

La Asociación de Abogados, haciéndose eco de los diversos inconvenientes que tiene el anticuado sistema de la administración de la justicia, tanto por la complejidad de los jueces, donde muchos están sumamente recargados de trabajo como la participación que tienen los receptores y abogados, y por la falta de un procedimiento moderno que facilite la acción de la justicia, ha resuelto encarar estos problemas en un foro público.

Para preparar este foro, en el que tendrán participación abogados, periodistas, magistrados, médicos y hombres de negocios, se ha designado una comisión compuesta de los señores Carlos Monreal Bello, Augusto Espinosa y Francisco Barros Robluson.

Esta comisión recibirá en la secretaría de la Asociación, Palacio de la Corte de Apelaciones, todas las sugerencias tendientes a dar el mayor realce posible al mencionado foro.

El directorio de la Asociación acordó enviar una nota al señor presidente de la Corte Suprema, a fin de que en los casos de reo, so por infracción a la Ley de Cheques, junto con la dictación del auto del reo del inculpado, se disponga que Investigaciones establezca el domicilio de los procesados antes de sobreseer temporalmente la causa.

También se hará una petición en el sentido de permitir que los abogados tengan alguna posibilidad de entrevistarse con los Fiscales de la Corte, fijándose una hora de audiencia para estos funcionarios.

LA CORTE DENEGO AMPARO AL JEFE DEL KU KLUX KLAN

Por la unanimidad de sus miembros, la Cuarta Sala de la Corte de Apelaciones, desechó ayer el recurso de amparo deducido por el jefe del Ku Klux Klan chileno, Franz Pfleider, quien se encuentra en la cárcel pública por orden del juez del Cuarto Juzgado del Crimen, don Hugo Pinto Durán, que sustancia la causa.

Los Ministros, señores Víctor Ortiz Castro, Alberto Matte Blanco y Juan Pomés García, que integraron la Sala, consideraron, al tomar su resolución, que el detenido se encuentra en prisión por orden de autoridad competente, con facultades para arrestar.

EL JUEVES:

Católica-Magallanes

3ra. fecha se completa el domingo

En reunión celebrada anoche por el Comité de Delegados de la Asociación Central de Fútbol, se acordó jugar los partidos suspendidos el domingo pasado los días jueves y domingo próximos, en el orden que indican:

JUEVES, ESTADIO INDEPENDENCIA.— 15.30 horas: Universidad Católica con Magallanes.

DOMINGO, ESTADIO NACIONAL. — 13.45 horas: U. de Chile con Rangers.

15.45 horas: Audax con Green Cross.

PLAYA ANCHA, VALPARAISO.— 15.30 horas: Wanderers con Colo Colo.

ESTADIO BRADEN, DE RANCAGUA.— 1.30 horas: O'Higgins con Palestino.

El jueves, por la división de ascenso, se disputará el clásico La Calera-San Luis, en La Calera, y en San Bernardo, el equipo local con San Fernando.

DIRECTORIO.- Correspondía anoche elegir el nuevo directorio de la Asociación, acto que se postergó por estar la hora avanzada y porque Colo Colo pidió que primero se estudiara y aprobara el Reglamento de la División de Reservas.

N.o 21

generalidades, basa a reproducir estas frases suyas:

"Entiendo que la radio ya ha dado a conocer la lista de mis bienes, que desvirtúa la intencionada falsedad que se ha propalado, haciéndome aparecer como un hombre inmensamente rico. Por cierto que no tengo inconveniente alguno en darla a conocer una vez más."

No es lo mismo leer una lista por la radio por propagandistas interesados, que presentarla firmada y jurada ante un tribunal, y que se publique en la prensa, donde la tinta no se la lleva el viento, como ocurre con las disertaciones radiales.

Otra frase:

"Ya señalé en mi discurso que la Providencia ha querido que, ante estas falsas acusaciones, pueda, en esta ocasión, decir que, como Ministro de Hacienda, adopté resoluciones contrarias a los intereses de determinadas personas que precisamente acusaban los dos hermanos míos, a los cuales se refiere el señor Sainte-Marie, lo que es prueba bien cierta de independencia a cualquier influjo familiar."

Como se ve, el señor Jorge Alessandri no dice cuáles fueron esas resoluciones que lesionaron los intereses de sus dos hermanos, porque con ese mismo sigilo no puede afirmar que también durante su gestión como Ministro de Hacienda dictó medidas que les favorecían. Sólo un tribunal podría sopesar la validez de esas afirmaciones generales, que bien podrían ser contradictorias.

Otra frase:

"Manifesté que estaba llano a que se practicara una investigación rigurosa del origen de mis bienes, que son únicamente frutos de mi trabajo y del ahorro, ya que jamás he tenido otra fuente de entradas, no he ejercido nunca influencias ilícita alguna para obtener un solo centavo, ni he recurrido al arbitrio de cualquier forma de especulación."

He aquí otra afirmación que sólo un tribunal podría escrutar en su integridad. Y es cierto que el señor Jorge Alessandri es presidente de la Compañía Manufacturera de Papeles y Cartones y director de la Compañía Distribuidora Nacional (CODINA). Conocido es que ambas entidades constituyen, la primera, un monopolio de fabricación, y la segunda, un monopolio de distribución. En el país más ultracapitalista de la tierra, en los Estados Unidos, la Ley Sherman les habría impedido formarse o les habría disuelto en su gestación.

La Compañía Manufacturera de Papeles y Cartones es un monopolio de fabricación, porque cuando ha nacido y se ha desarrollado sin ninguna industria rival, y cuando esta da podido originarse, la ha aplastado o la ha absorbido con su poderío económico e influencias políticas. Este monopolio no sólo ha crecido por sus propios medios, sino también por la intervención del Estado, quien permanentemente lo ha protegido de la competencia extranjera con el alza de las tarifas aduaneras y las prohibiciones de importar, llegando a entregarle, hace cinco años, para ampliar su producción, un empréstito de veinte millones de dólares, con la exclusiva garantía de la CORFO, un organismo estatal.

Como la Compañía de Papeles y Cartones carece de competidores, está en situación de fijar precios especulativos a los consumidores nacionales.

Sólo un tribunal podría dilucidar esta importante cuestión con los antecedentes y hechos concretos que se le presentaran.

La Compañía Distribuidora Nacional (CODINA) es un monopolio de distribución, por cuanto es una entidad, como su nombre lo indica, que distribuye una serie de productos alimenticios y de primera necesidad al comercio minorista de todo el país. Hay otras entidades distribuidoras, pero de secundarios aspectos ante los enormes capitales y créditos que mueve la CODINA. Además, su carácter monopolista se lo da el hecho de que distribuye algunos artículos de primera necesidad en forma casi exclusiva, como son el azúcar, el aceite, el cemento, el yeso, etc. En virtud de su irresistible poderío comercial, los comerciantes minoristas se ven forzados a adquirir los productos que necesitan bajo las condiciones impuestas por el monopolio, quien los obliga a adquirir un surtido de artículos que no son imprescindibles para su comercio, si desean disponer de azúcar, té, café, harina, aceite, cemento, yeso, etc. La Ley Sherman, en los Estados Unidos, dice categóricamente que toda venta condicionada de artículos de primera necesidad es especulativa y fraudulenta, y se castiga como tal.

Sólo un tribunal ecuánime y ponderado podría juzgar estos hechos y conjugarlos con otras observaciones de alcance nacional y constitucional, que inciden en estas materias, que se deben entre el señor Jorge Alessandri y el suscrito.

Nadie niega los merecimientos públicos a que se hacen acreedores los hombres de empresa, los paladines de la industria y del comercio, los forjadores de riqueza y de trabajo. Aquí ni en ninguna parte eso constituye un baldón; al contrario, es un signo de alta estima, un ejemplo que enaltece. Pero una cosa muy distinta es ser hombre de empresa y empresario de causas públicas, porque todo en la vida tiene su límite, su forma, su terreno permitido y vedado.

A ningún Rockefeller, a ningún Vanderbilt, a ningún Morgan, a ningún Duke, a ningún Meyer, a ningún Campbell, a ningún Jacobs, a ningún Ferguson, a ningún Meredith, se le ocurriría pasearse por los Estados Unidos como hombre independiente y ofrecerse a sus conciudadanos como salvador de la patria, porque han creado y han conducido a niveles inigualables de prosperidad a la industria petrolera, a la ferroviaria, a la bancaria, a la tabacalera, a la cinematográfica, a la de productos alimenticios, a la de los seguros, a la de los papeles y a la de compañías distribuidoras.

Los atributos que se tengan para ganar y administrar grandes sumas de dinero en la vida privada son distintos a los de gobernar, y es uniforme el criterio de los tratadistas, que los estiman hasta incompatibles. Todos los hijos del gran Presidente Franklin D. Roosevelt, a pesar de ser legatarios de tan histórico y célebre nombre, no pudieron hacer carrera política, porque eso les han impedido sus tareas de empresarios o sus parentescos con familias multimillonarias.

Pero hay un algo más que emerge hasta de una disposición constitucional nuestra.

El inciso 2o del artículo 31 de nuestra Carta Fundamental dice textualmente lo siguiente: "Cesará también en el cargo el Diputado o Senador que, durante su ejercicio, celebrare o caucionare contratos con el Estado; y el que actuare como abogado o mandatario en cualquier clase de juicios pendientes contra el Fisco, o como procurador o agente en gestiones particulares de carácter administrativo".

En su curriculum vitae el señor Jorge Alessandri aparece fi-

N.o 22

en un concurso de carácter internacional", agregó.

ORGULLO PARA LA ESCUELA.— El artista Fernando Marcos, notable muralista, director de la Escuela Experimental de Educación Artística, expresó a LA NACION: "Es un orgullo para la Escuela este galardón. Y lo más importante es que demuestra, nitidamente, la necesidad de que exista y se fortalezca una escuela de esta categoría, única en su género en América Latina".

Hablándonos del alumno premiado, el señor Marcos nos dice:

"Es un muchacho reconcentrado para realizar su trabajo; es entusiasta y tiene cualidades para ser un verdadero maestro en artes plásticas".

SU MAESTRO.— El maestro de Pedro Sánchez, el destacado muralista Osvaldo Reyes Herrera, manifestó: "Es un alumno que se viene desarrollando progresivamente. Posee poder de comprensión de la plástica. También tiene poder de síntesis, lo que se necesita especialmente para hacer afiches".

Puntualizó luego que el mismo Sánchez eligió el tema del afiche. Lo hizo dos veces y la segunda vez le satisfizo. Recalcó que la realización de un afiche es trabajo difícil.

La primera maestra que tuvo Pedro Sánchez estaba tan contenta, como los demás profesores y el alumnado. Fue una fiesta en la escuela de la calle Huérfanos, que desarrolla una labor extraordinaria en un local inadecuado. Margot Guerra recordó con cariño la iniciación de Sánchez en artes plásticas. Dijo que era un alumno sobresaliente para el dibujo y muy serio para su trabajo.

N.o 23

pósitos de garantía que deberán hacer en el Banco Central antes de completar la operación.

El señor Salas Elgart dijo anoche que el anuncio oficial sería hecho probablemente hoy, una vez que tomen conocimiento de él los Ministros de Hacienda y de Economía.

Hasta el momento se encuentra en vigencia una disposición de la Comisión que fija en 10 mil por ciento el porcentaje que debe depositar como garantía toda operación de importación que se vaya a realizar.

gurando como presidente de la Compañía Manufacturera de Papeles y Cartones, vicepresidente del Banco Sud Americano, presidente de Pisarreño, director de la Compañía Distribuidora Nacional (CODINA), director de la Compañía de Gas de Santiago, director de la Compañía de Seguros "La Universal" y director de la Compañía Nacional de Carburos.

Es muy difícil no suponer, por vía de ejemplo, que la Compañía Manufacturera de Papeles y Cartones no sea una proveedora directa o indirecta de las oficinas públicas, que el Banco Sud Americano no disponga de depósitos de fondos fiscales, y que la Compañía Nacional de Carburos no provea de tan necesario elemento a más de algún servicio nacional.

Es el agrupamiento de éstas y otras actividades comerciales y su incidencia en la política activa lo que hace que el diario LA GACETA, en informaciones serias, documentadas y responsables, esté ilustrando al país de todos estos hechos, que sobrepasan en importancia y trascendencia al peculio, grande o pequeño, que puedan tener los señores Jorge Alessandri Rodríguez, Darío Sainte-Marie Soruco y sus familiares respectivos.

Sin embargo, como lo hice saber en mi anterior misiva, no me desentiendo sobre esta cuestión, y le reitero al señor Jorge Alessandri Rodríguez la constitución de un tribunal para que la juzgue.

El puesto de combate que asumí desde hace más de cuatro años en la defensa del actual régimen, me llenó de enemigos políticos y de infamadores gratuitos, interesados, ocultos y descubiertos. No les di ninguna importancia a sus murmuraciones, mientras ellas eran dichas o escritas por personas sin ninguna solvencia moral. Ahora esas imputaciones han adquirido un eco tribunicio en la boca del candidato presidencial señor Jorge Alessandri, y en la resonante y multimillonaria campaña de su propaganda electoral. Por eso he dado respuesta a esas insinuaciones malevolentes y he pedido la constitución de un tribunal. El señor Jorge Alessandri, en su contestación, nuevamente, ha sido impreciso y vago. Ha dicho: "Nunca he tenido la intención de pedir una investigación, en la que quienes me detracten justifiquen el rápido incremento de sus fortunas, porque como lo dije expresamente, si han sido mal habidas quedan libres de todo control. A éstos solamente les he pedido algo mucho más simple: que se limiten a señalar el origen de sus haberes. En conclusión, yo he precisado las fuentes de adquisición de mis bienes y la cuantía de éstos. Para el caso de que ello fuese puesto en duda, no sería difícil ponerse de acuerdo en quien pueda verificar la efectividad de mis afirmaciones".

Yo hasta este momento ignoro, y conmigo hay muchos, la fuente y la cuantía de los haberes del señor Jorge Alessandri Rodríguez; lo único que atisbo es que es un hombre rico y ha ganado mucho dinero.

Para que se terminen estas ignorancias y atisbos recíprocos es que sugiero la constitución de un tribunal integérrimo que dictamine sobre los dineros habidos por los señores Jorge Alessandri Rodríguez, Arturo Alessandri Rodríguez, Eduardo Alessandri Rodríguez y Arturo Matte Larraín, conjuntamente con los de los señores Darío Sainte-Marie Soruco, Pablo Sainte-Marie Soruco, Osvaldo Sainte-Marie Soruco y Juan Kaiser Labbé. Insisto sobre ello, porque en dineros habidos hay siempre mucho que ver en lo personal, y en lo familiar, y sólo de esta manera no andaremos en lenguas, como se dice en Castilla la Vieja.

DARIO SAINTE-MARIE.

EL DRAMA DE LANCHA "FLOR DEL MAR":

7 SON LOS MUERTOS

Desaparecidos dos hermanos y un menor

Las autoridades policiales de Puerto Montt, en las investigaciones derivadas del hallazgo de la lancha "Flor del Mar" —en cuyo interior fueron encontrados los cadáveres de una mujer y de tres hombres— han dado a conocer que originalmente la lancha era ocupada por otras tres personas, entre ellas un niño, que se encuentran desaparecidos.

ACTUA LA POLICIA. — Las primeras informaciones dadas a conocer por las autoridades marítimas de Puerto Montt, en el sentido de que en las inmediaciones de Niilahue, pequeña factoría pesquera situada a unos 30 kilómetros al sureste de Hoichá, y a unos 100 kilómetros al sur de Puerto Montt, fue hallada al garete la lancha "Flor del Mar" con sus cuatro tripulantes muertos, movilizó a la policía en busca de mayores antecedentes que el simple parte sobre el particular.

Al cabo de seis días se ha llegado a la conclusión que la pequeña embarcación chilota salió de Puerto Montt con siete personas: Abraham Cahuas, Manuel Mansilla, Mariano Vargas, Antonio Uribe, Paulino Uribe, Orfina Hernández viuda de Cahuas y Clodomiro Uribe, este último un niño de 12 años.

FALTAN TRES. — En el interior de la embarcación, los tripulantes de la lancha "Abutarda" —que realiza viajes periódicos entre Puerto Montt y Puerto Madera, en el extremo meridional de la provincia de Llanquihue—, encontraron cuatro muertos: Abraham Cahuas, Manuel Mansilla, Mariano Vargas y la viuda Orfina Hernández. Se encuentran desaparecidos, en consecuencia, los hermanos Antonio y Paulino Uribe y el menor Clodomiro Uribe.

SEPULTADOS. — Los cuatro muertos, luego de darse cuenta a la Gobernación Marítima de Puerto Montt, fueron trasladados a Niilahue, y entregados a sus familiares, quienes le dieron sepultación.

Las innúmeras conjeturas posteriores, abrieron amplia investigación sobre este misterioso hallazgo. Se tuvo conocimiento que la "Flor del Mar" zarpó de Puerto Montt y a las pocas horas debió enfrentar furioso temporal que se desató en el seno de Reloncaví. Pero la nave fue empujada por el viento hacia el lugar que llevaba de destino y fue hallada meciéndose por las olas en sus cercanías, pero cuatro días después de haber zarpado.

La hipótesis sobre este hecho ha manudeado. La desaparición de otras tres personas ha creado un amplio círculo de suspicacias que la policía trata de aclarar a la brevedad posible. En Puerto Montt se ha levantado una cortina de comentarios acerca de la detención que se practicó en un comienzo al hallazgo de la lancha y a la prontitud con que se ordenó la sepultación de sus cuatro pasajeros y tripulantes, sin haber sido tapado, primero, una investigación de los hechos.

VARIOS DETENIDOS. — Informaciones procedentes de Puerto Montt nos hacen saber que la policía de investigaciones, en colaboración con Carabineros, ha practicado numerosas detenciones para conocer en detalles lo que pasaron los tripulantes de la "Flor del Mar" en sus últimas horas en Puerto Montt. Estas detenciones preventivas o citaciones tienen por objeto, además, encontrar algún detalle que les permita esclarecer la suerte de los otros tres desaparecidos. La bravesa del temporal pudo haberlos inducido a abandonar la embarcación para ganar la playa, pero sus cuerpos ya podrían haber sido encontrados en alguna parte.

Hasta el presente, no obstante la intensa búsqueda que se ha realizado, no solamente en las playas contra las cuales sopló el temporal, sino que en las islas adyacentes, no se han encontrado vestigios de que ello hubiera acontecido.

Varios detenidos para esclarecer el misterio chilote

DEPRAVADO.— El depravado Erasmo Robles Méndez, de 25 años de edad, peluquero, ruego, se confesó autor del rapto de dos menores

CARABINEROS DETUVIERON A RAPTOR DE DOS MENORES

Hoy será puesto a disposición del Segundo Juzgado del Crimen el depravado Erasmo Robles Méndez, de 25 años de edad, confesó de ser autor de dos violaciones de menores de edad, luego de haber sido perseguido y detenido por carabineros de la 7a. Comisaría.

La detención de Erasmo Robles se produjo ayer a las 12.35 horas en Alameda esquina Chacabuco. Los carabineros José Sagredo Riquelme y José Contreras, detuvieron por sospecha al hechor. Trasladado al cuartel se confesó autor de dos odiosos ultrajes a dos niñas, de 8 y 10 años de edad.

EN LOS CERRILLOS.— El detenido dijo a carabineros que hace una semana había raptado a la menor Carmen Salinas Arrieta, de 8 años de edad, domiciliada en Agustinas 2322, y la llevó a Los Cerrillos, dónde la ultrajó. Después la dejó abandonada.

El jueves último —agregó el delincuente—, rapté a la menor Antonia Pastenes Toledo, de 10 años de edad, en las inmediaciones de la Estación Central. Le pidió que lo acompañara al lugar cercano al Teatro Balmaceda, en donde le haría entrega de un bolsón y otros obsequios. La niña lo siguió hasta ese sitio, pero recapacitando de la situación en que se encontraba, toda vez que el sujeto la forzaba entrar al teatro, trató de huir.

Erasmo Robles la subió, entonces, a un microbús a Quilicura y abandonó Santiago. Antes de llegar a esa localidad bajó a la menor y abusó brutalmente de ella, ocasionándole como a la anterior, lesiones internas de gravedad.

La pequeña Antonia Pastenes Toledo, de 10 años, se encuentra actualmente internada en el Hospital San Juan de Dios, dónde ayer fue sometida a una delicada intervención quirúrgica.

COLABORACION GENERAL. — La aprehensión del depravado sujeto se debió gracias a la colaboración de todo el sector de Estación Central. Mientras carabineros practicaba detenciones de posibles sospechosos, los dueños de taxis de Estación Central facilitaron sus coches para realizar rápidos viajes a sitios dónde se presumía que el hechor podría haberse refugiado, o hacia dónde se comentaba que se había visto a un individuo como el que se había descrito por quienes los vieron.

El padre de la pequeña, Alfonso Pastene Orellana, nos ha solicitado agradecer a carabineros de la Séptima Comisaría, especialmente al cabo José Sagredo Riquelme y al carabinero José Contreras, al Sindicato de Dueños de Taxis de la Estación Central y a todos los que colaboraron de una u otra manera en la detención del depravado.

UN VAGABUNDO.— Erasmo Robles Méndez es un vago de 25 años de edad. Dice ser peluquero. No tiene domicilio fijo. Cuando fue detenido se le encontró ropa de las dos niñas raptadas y de otra que aún no ha sido identificada, así como zapatitos de otras pequeñas, cuyos nombres la policía trata de conocer.

CUANTIOSOS DAÑOS HA CAUSADO HASTA AHORA EL TEMPORAL

En el Ministerio de Obras Públicas se recibieron ayer radiogramas de los ingenieros provinciales de Angol, Temuco, P. Montt, Valdivia y de La Serena, dando cuenta de los daños causados por los fuertes temporales de lluvias que en estos últimos días han azotado a sus respectivas zonas.

Según el ingeniero provincial de Angol, los daños materiales en esa zona son del orden de los 30 millones de pesos, y en Puerto Montt llegan a los 15 millones de pesos. A continuación damos el detalle de estas comunicaciones.

ANGOL.— Según radiogramas recibidos en el Ministerio de Obras Públicas, el camino longitudinal, en el sector de Collipulli, Ercilla, camino Victoria-Curacautín a Puerto de Cortese, se encuentra cortado. Se estiman que los daños causados por los temporales de lluvia, alcanzan a los 30 millones de pesos.

TEMUCO.— El camino de Villarrica a Loncoche está cortado en varios sectores.

PUERTO MONTT.— El camino de Ensenada a Petrohué está cortado, como igualmente el camino de Puerto Montt a Chamiza.

El ingeniero provincial de Puerto Montt señala en su comunicación que los caminos están en pésimas condiciones, especialmente de Totoral a Colequal, y Quenos a Colequal, por Balmaceda. Los daños se calculan en 15 millones de pesos.

VALDIVIA.— Fuertes temporales siguen causando grandes perjuicios en la provincia, según informa el ingeniero provincial de Valdivia.

LA SERENA.— El río Illapel aumentó su caudal de agua, llevándose el terraplén de acceso a la ciudad de Illapel. El tránsito está interrumpido hacia Salamanca.

El camino de Illapel a Combarbalá, por Cuesta Hornos, está cortado por el estero Aucó.

El camino de Illapel a Socos, que empalma con la Carretera Panamericana, está cortado en puente provisorio.

Caso de cuantiosa herencia:

SILVIA REUS SEGUIRA INTERNADA; CORTE DESECHO RECURSO DE AMPARO

Sin lugar declaró ayer la Corte de Apelaciones, a través de su Primera Sala, el recurso de amparo interpuesto por la defensa de la señora Silvia Reus, quien se encuentra internada en la Clínica "Santa Cecilia", bajo la estimación de que se encuentra con sus facultades mentales perturbadas.

Dicha dama es heredera de una cuantiosa herencia, calculada en cerca de cincuenta millones y al ser declarada en interdicción por sus parientes, se ha lanzado la acusación de que existen personas interesadas en usurparle su fortuna.

Los Ministros de la Primera Sala señores Enrique Urrutia Manzano y Remigio Maturana y el abogado integrante don Julio Zenteno tuvieron presente, al denegar el recurso, que la interdicción de la señora Reus ha sido declarada por autoridad competente.

MENSAJE DE ESCUELAS DE COYA SUR EN EL DIA DE LAS AMERICAS

"El Club Mundial de la Amistad y Cooperación" de las Escuelas Nos 1 y 12 de Coya Sur (Antofagasta) envió un fraternal mensaje de amistad a todos los países del mundo en el Día de las Américas.

El texto del mensaje dice: "Olvidemos por breves instantes el tronar del cañón y la metralla de los heroicos soldados que luchan por la justicia, la democracia y la libertad, y demos una mirada inmensa hacia la juventud de todos los pueblos, quienes, desde sus bancas escolares, están permanentemente elevando hacia lo alto del cielo sina plegaria infinita de amor fraternal e implorando justicia y piedad, por todas las madres de la tierra y por la paz del mundo".

"VESTEX" OBSEQUIO UN TALLER A LA ESCUELA NACIONAL DE SASTRERIA

La Firma Vestex ha instalado gratuitamente un Taller Industrial en la Escuela Nacional de Sastrería, que consta de diez máquinas "Singer", de 3 mil puntadas por minuto, de tipo eléctrico, con un costo superior a los dos millones de pesos, destinadas a realizar una experiencia con los Cursos Nocturnos, con el propósito de formar obreros capacitados en el manejo de este tipo de máquinas y trabajar posteriormente en las industrias del vestuario.

La actitud de Vestex es enaltecedora al servir a la educación, y revela, también, el grado de confianza que la Escuela Nacional de Sastrería ha alcanzado entre los industriales del vestir.

APELACION DE LOS MONTERO, PENDIENTE

La Corte de Almda dejó pendiente para mañana la apelación deducida por Eduardo Montero Saldado, Iván Arias Souper y Enrique Montero Mujica, contra la sentencia de primera instancia que los condenó a 541 días de presidio y otras penas accesorias por delitos reiterados de robo.

Son autores los inculpados, como se ha dado a conocer, del robo perpetrado en el Museo de Arte Popular, ubicado en el cerro Santa Lucía, en la residencia veraniega de la familia Hammersley y en la casa de la familia Valverde, ubicada en Santiago.

N.o 26

ber mediado la rápida intervención del Grupo Móvil de Carabineros, que despejaron rápidamente el sector. Los manifestantes siguieron, entonces, hacia calle Mac Iver, en donde volvieron a producirse nuevos pugilatos, que fueron disueltos por las fuerzas uniformadas. Cuando la situación se creía ya dominada, desde el enorme grupo de manifestantes salieron varias pedradas, que obligaron a los periodistas —que los habían perseguido para tomar fotografías y reconocer a los agresores— a buscar refugio en los quicios de las puertas. En este entrevero unilateral, el reportero Manuel Cabieses recibió una pedrada en una mano. Los demás salvaron ilesos de la lluvia de piedras. Carabineros volvió a actuar ahora con más energía, y los elementos agresores abandonaron el sector inmediato.

OTRO ATENTADO. — Aparentemente dominada la situación, desaparecieron los carabineros del escenario de violencia protagonizado por los grupos alessandristas. Subitamente, sin embargo, reaparecieron poderosos grupos de muchachos armados de piedras, y trataron de asaltar la Secretaría Independiente del candidato del FRAP, situada en calle Huérfanos 758. Pero en esta ocasión el resultado les fue adverso: un grupo decidido de partidarios del doctor Salvador Allende, que se encontraba en el interior de la Secretaría, salió a la calle y repelió con palos la agresión. Se produjo, entonces, una especie de batalla campal, que terminó con la fuga de los manifestantes, cuando hicieron su aparición los carabineros.

OTRO ENTREVERO. — La "tourné" alessandrista terminó en una secretaría del candidato demócratacristiano, situada en Avenida Bernardo O'Higgins, frente al Cerro Santa Lucía. Los manifestantes se vieron enfrentados ahí a un grupo de muchachos que salieron a la calle a cortarles el paso con ¡vivas a Frei! Se produjeron aislados pugilatos y contiendas a palos. Un menor de edad resultó con una lesión menos grave en la cabeza.

HERIDOS.— Heridos y contusos fueron atendidos en la Posta Central de la Asistencia Pública con motivo de esta asonada callejera, que prosiguió frente al local del Partido Demócrata-Cristiano, Alameda 540. Alba Abarello Paul, de 43 años, fue internado con lesiones graves. Claudio Huepe García, de 18 años, también grave, en la Posta Central.

N.o 27

y de los dirigentes del comercio y de la producción.

11.45 horas:— Los dirigentes del comercio pasarán a saludar al Presidente de la República.

21.30 horas:— Gran comida en el Roof Garden del Hotel Carrera (15.o piso), con asistencia de las autoridades y dirigentes del comercio. El acto tendrá el siguiente desarrollo:

a)—Discurso del presidente de la Cámara Central de Comercio y del presidente de SIDECO;

b)—Discurso del señor Ministro de Economía y Comercio;

c)—Entrega de los Premios Portales al Político, al Periodista y al Ciudadano, que se hicieron acreedores a tal distinción por sus servicios destacados a la economía del país.

CIERRE DEL COMERCIO.— No se llevará a efecto este año el cierre del comercio en la tarde del 6 de junio. Será reemplazado por una contribución generosa del comercio a la Cruz Roja Chilena, que los hará llegar a los necesitados. Se ha adoptado esta resolución por considerarse que en la situación actual del país, el comercio debe dar un ejemplo de laboriosidad y trabajo y aliviar la situación del sector más necesitado de la población.

Basquet Universitario:

Concepción venció anoche 61-59 a la U. C. de la capital

En el otro partido "U" de Santiago se impuso 50-46 a la U. S. M.

El equipo de la Universidad de Chile de Santiago, al vencer por 50 a 46 al de la Universidad Santa María de Valparaíso, en el preliminar y al de la Universidad de Chile de Concepción al superar por 61 a 59 al de la Universidad Católica de Santiago, resultaron ganadores de la reunión cumplida anoche en el Gimnasio Fama, por la primera fecha de la Rueda Final del Campeonato Nacional Universitario de Básquetbol Masculino de 1958.

El torneo, siempre en la Rueda Final de Ganadores, proseguirá esta noche en la misma cancha con los partidos Universidad Católica de Santiago-Universidad Santa María de Valparaíso, a primera hora y el de la Universidad de Chile de Santiago con Universidad de Chile de Concepción, en el match de fondo.

Esta tarde igualmente, y por el Torneo de Consuelo, se enfrentarán en la cancha del Internado Barros Arana, Universidad Austral de Valdivia, con Universidad Católica de Valparaíso, a las 16 horas y Universidad Técnica del Estado con Universidad de Chile de Valparaíso, a las 17.30 horas.

CON UNA VELADA LITERARIA

La Escuela Normal celebró sus 25 años como plantel superior

Presidió el acto el Director General de Educación Primaria

"Semejante en todo a la centenaria Escuela Normal de Preceptores de Sarmiento, nace un 2 de junio de 1933 la Escuela Normal Superior "José Abelardo Núñez". No podía ser de otra manera, porque es la misma savia espiritual del Magisterio chileno, la que conquista un más alto nivel de trabajo y de creación, pero dentro de su misma sangre, dentro de lo mejor de la tradición educativa chilena; con escasos recursos materiales, pero ricos en fe en la Escuela, en la Patria y en sus maestros".

Con estos términos inició su discurso el Director de la Escuela Normal Superior "José Abelardo Núñez", señor Alejandro Covarrubias Zagal, en la velada realizada ayer con motivo de los 25 años de vida de la Sección Superior de ese plantel, que tiene por misión la formación y perfeccionamiento del personal docente y directivo de la enseñanza primaria y normal, en sus diversos grados y especialidades.

A este acto conmemorativo concurrieron el Director General de Educación Primaria y Normal, señor Luis Gómez Catalán; jefes educacionales, profesores, alumnos del plantel y otras personalidades especialmente invitadas. También asistió el Embajador de Argentina, señor Alejandro Lastra.

TAREA HISTORICA.— "A la manera de Sarmiento —dijo el señor Covarrubias—, el Director señor Santiago Tejías, acompañado de unos tres o cuatro educadores, los señores Roberto Munizaga, Marco Antonio Vera, Eduardo López y Daniel Naveo, inicia, sin aparato alguno, una tarea de innegable trascendencia histórica. No había otra herencia que este viejo local del tiempo de Santa María. Pero había otra suerte de herencia, traspaso de ideales, de aspiraciones, de una verdadera red de superación del Magisterio nacional. Fue este Magisterio que ya en 1892, por medio del preclaro educador don José María Muñoz Hermosilla pidiera la creación de la Escuela Normal Superior, "para dilatar la cultura de los maestros", para usar su lenguaje".

NUEVA INSTITUCION.— Más adelante el señor Covarrubias dijo: "El Director señor Tejías señaló las normas básicas: vivir y trabajar en un ambiente de respeto recíproco, colocando la escuela por encima de grupos políticos y de creencias religiosas, en un ámbito de tolerancia favorable al trabajo eficiente, mirando la concordia como uno de los más grandes bienes en una Corporación de carácter moral, en una fuerza espiritual, pese a su franciscana pobreza material que no le permitía organizar siquiera los Departamentos de que hablaba el decreto orgánico, sin poderles dar un sitio físico para su funcionamiento".

El señor Covarrubias, después de enumerar la labor realizada en 25 años, terminó diciendo: "Tenemos toda nuestra fe y confianza en nuestro profesorado y sabemos que contamos con la comprensión y la crítica constructiva del Magisterio".

HOMENAJE.— Durante el desarrollo de la velada se rindió homenaje al profesor señor Santiago Tejías Fuenzalida, Director, fundador y presidente de la Comisión Organizadora de la Escuela Normal Superior, y a los profesores señores Moisés Musa B., Martín Bunster M. y Enrique Cortés D., miembros de la Comisión Organizadora.

También habló en esta oportunidad el Director General de Educación Primaria y Normal, señor Luis Gómez Catalán, quien se refirió a la importancia de la formación de maestros primarios.

La parte musical de la velada estuvo a cargo del Coro del Curso de Educación Musical y de la Orquesta de la Escuela.

ROMERIA AL CEMENTERIO.— En la tarde, a las 16 horas, presidida por el señor Alejandro Covarrubias Zagal, se efectuó una romería al Cementerio General, donde se rindió homenaje a la memoria del ex Presidente Arturo Alessandri, quien firmó el decreto orgánico de la Escuela Normal Superior que lleva el N.o 1.679.

Charla sobre previsión de la Mujer en Uruguay

Hoy, a las 19 horas, en la sede de la Confederación de Empleados de la Industria y Comercio, Compañía 1087, la delegada uruguaya al Segundo Seminario Regional sobre Asuntos Sociales, patrocinado por la Unión de Estados Americanos, dictará una charla sobre el "Trato preferencial de la jubilación femenina en Uruguay".

Esta delegada está patrocinando la ponencia de la Asociación de Empleadas Particulares, sobre jubilación de la mujer a los 25 años de servicios.

Alemania condecoró a personalidades chilenas

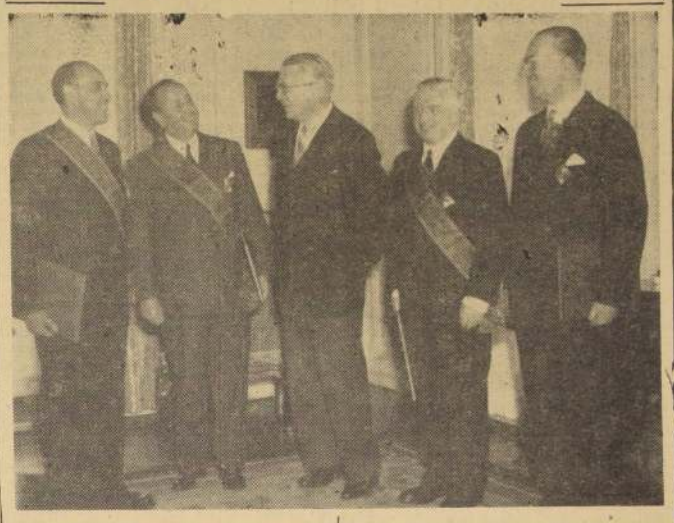

En la Embajada alemana fueron condecorados ayer a mediodía, con la Orden al Mérito de la República Federal de Alemania, el ex Presidente de la Cámara de Diputados, don Héctor Correa Letelier, en el grado de Gran Cruz (primera clase); los diputados, don Rafael de la Presa, Vicepresidente de dicha institución; don Raúl Yrarrázaval, y don Jorge Errázuriz, en el grado de Gran Cruz, y el Secretario de la Cámara, señor Ernesto Goycoolea, en el grado de Gran Oficial.

Hizo entrega de las insignias el Excmo. señor Embajador, doctor Carl von Campe, en nombre del Excmo. Presidente de la República Federal, señor profesor doctor Theodor Heuss, y asistieron a la ceremonia de entrega, representantes de la Cámara, familiares y amigos de los condecorados y funcionarios de la Embajada alemana.

Hizo uso de la palabra en nombre de los condecorados, don Héctor Correa, agradeciendo la distinción, que fue aceptada no sólo como tributo a sus personas, sino a la alta institución a que pertenecen, viendo en ella un estímulo, para continuar laborando en pro de la amistad chileno-alemana.

A don Jorge Errázuriz, que tuvo que ausentarse de Santiago por compromisos anteriores, se le hará entrega de la condecoración en una fecha próxima. En el grabado, los señores Correa, De la Presa, Yrarrázaval, Goycoolea, con el Embajador de Alemania (al centro).

LLAMADO A LA CARIDAD FRATERNA

FORMULA EL CARDENAL ARZOBISPO

Su Eminencia, el Cardenal Arzobispo, doctor don José María Caro Rodríguez, entregó ayer a la prensa el siguiente "Llamado a la Caridad Fraterna":

"A LOS CRISTIANOS Y COMPATRIOTAS DE MI PAIS:

"Diversas circunstancias me impulsan a dirigirles las impresiones que me han conmovido en estos últimos días: de regocijo y gratitud, por una parte, y de dolor y extrañeza por otra.

"Los Libros Santos nos dan a conocer la generosa caridad con que los primeros cristianos se amaban y ayudaban en tal forma que "toda la multitud de los fieles tenían un mismo corazón y una misma alma". (Hechos de los Apóstoles, Cap. IV, v. 32.) De esa manera cumplían el anhelo expresado por el Divino Redentor y Maestro en su petición al Padre Celestial, "a fin de que sean uno, como nosotros lo somos". (S. Juan, Cap. XVII, v. 11.)

"La prontitud con que han concurrido a la campaña de la Fonolita, a fin de procurar techos a los que lo necesitaban para guarecerse de la lluvia, ha correspondido últimamente generosamente al llamado en favor de la campaña de Fonolita; ha imitado, en cierto modo, la caridad de aquellos primeros tiempos. Llegue a todos los que han correspondido a ese llamado, en primer lugar, la especial gratitud por la generosidad que han tenido; algunos, enviando desde el sur y norte de Chile su ayuda; los alumnos de escuelas y colegios han contribuido también generosamente con su óbolo, y los jóvenes de colegios y universidades han acudido a ayudar con su trabajo a hacer pronta y efectiva esa caridad. Llegue a todos ellos la expresión de mi gratitud y la bendición del Señor, que, según su palabra, mira como hecho a El mismo lo que se hace en favor de los pobres y pequeñuelos.

"En esta ocasión no puedo menos de hacerme intérprete también del agradecimiento general de todos los que, mediante la institución llamadas Caritas, han recibido y están recibiendo de la generosidad de los bienhechores de Estados Unidos que proporcionan tan grande cantidad de ropas y alimentos a nuestros pobres necesitados. Así corresponden ellos a la generosidad con que el Señor les da abundancia de bienes, dando así un grande ejemplo a todos los pudientes del mundo.

"CONTRASTE DOLOROSO.— No podemos dar otro nombre a la falta de caridad con que partidarios de distintos candidatos a la Presidencia de la República tratan por todos los medios y utilizando toda clase de recursos de apocar la capacidad del adversario, sin renunciar a su carácter de cristiano y deshonrándolo con tal conducta.

"Los que así obran parecen olvidar completamente la insistencia con que Nuestro Señor inculca el amor al prójimo que prescribe el segundo grande Mandamiento, como semejante al primero, de amar a Dios sobre todas las cosas; hasta el punto que ellos mismos se inhabilitan para ofrecer a Dios alguna ofrenda que le honre, según lo expresó el Señor, diciendo: "Si al tiempo de presentar tu ofrenda en el altar, allí te acuerdas que tu hermano tiene alguna queja contra ti, deja allí mismo tu ofrenda delante del altar, y ve, primero, a reconciliarte con tu hermano, y después ven a presentar tu ofrenda". (Mat., Cap. V, v. 23-24.)

"Pedimos, por tanto, a todos los que aprecian su carácter cristiano, que no desprecien ni quebranten por intereses políticos, mandato tantas veces y tan urgentemente repetido por el Señor, y a todos los ciudadanos no podemos menos de decirles que las ofensas hechas a caballeros que prestan servicios públicos a la nación, son deshonra y desprestigio para nuestra amada patria, y que, lejos de aprovechar al candidato a quien se desea favorecer de ese modo, más bien predispone en contra de él, el buen sentido de los que aman a nuestra querida patria.— **José María Card. Caro Rodríguez, Arzobispo de Santiago y Primado de Chile.**

"Santiago, 2 de junio de 1958".

Asesor

Procedente de Lima llegó a esta capital, por vía aérea, el señor Amadée S. Landry, asesor en Higiene Industrial, quien prestará sus servicios en el programa cooperativo del Servicio Nacional de Salud y la División de Salubridad de la Misión de Operaciones de los Estados Unidos, Punto Cuarto en Chile.

Mandatario hondureño agradece atenciones dispensadas por Chile

Un conceptuoso radiograma, agradeciendo al Presidente de la República las atenciones que le fueron dispensadas durante su estada en el país, dirigió el Presidente de Honduras. Su texto fue dado a conocer ayer.

Expresa el Excmo. señor Villeda Morales:

"Al cruzar el cielo de Chile y despedirme de esta tierra maravillosa, reitero a V. E., el testimonio de mi reconocimiento por las gentiles atenciones de que fuimos objetos. Con mi esposa renovamos a V. E. y señora de Ibáñez nuestra sincera y leal amistad".

EN CIRCULAR DE HACIENDA

Ordenan severas economías fiscales

413 MILLONES DE PESOS Y 50 MILLONES DE DOLARES SON DISPONIBILIDADES PARA 1959

El Ministro de Hacienda, señor Eduardo Urzúa Merino, en cumplimiento a instrucciones del Jefe del Estado, envió ayer una circular a los demás Ministerios, con el objeto de encuadrar dentro del cálculo estimativo de ingresos para el próximo año, los gastos y necesidades de esas Secretarías a considerarse en el presupuesto de 1959.

El cálculo estimativo arroja una cifra de 413 millones de pesos y de 50 millones de dólares en ingresos, y de acuerdo con las disposiciones legales vigentes, el Presupuesto Fiscal de 1959 no podrá ser superior a estas cantidades.

LA CIRCULAR. — El texto de la circular enviada ayer es el siguiente:

"El Ministerio de Hacienda ha realizado los cálculos provisorios de ingreso y gastos para el año 1959. Como ha sido costumbre en los 2 últimos años se comunica en esta fecha el resultado de estos cálculos, indicando a cada Ministerio el límite en que deberá encuadrar sus programas de gastos para el año siguiente.

La estimación de los ingresos probables para el año 1959, arroja una cifra de $ 413.000 millones y US$ 50 millones. En consecuencia, según las disposiciones legales vigentes los gastos no pueden sobrepasar las cantidades señaladas anteriormente.

El suscrito desea llamar la atención de US. hacia el hecho de que el 80 por ciento de los gastos estatales está determinado por leyes permanentes que no son susceptibles de modificarse en la Ley de Presupuesto. Estos gastos están constituidos por pago de sueldos, pensiones, ingresos con destino fijo, leyes que comprometen un gasto para una finalidad específica, etc. Como resultado de lo anterior y dada la limitación de los recursos disponibles, los ítem de gastos no rígidos del Presupuesto deben proyectarse con suma cautela para encuadrar el nivel de gastos en las disponibilidades reales.

En relación con el presupuesto dólar, considerando la aguda baja en el precio del cobre, no ha sido posible incluir otros gastos que los destinados al pago de remuneraciones del personal en el extranjero, servicio de deudas y adquisición de combustibles vitales para la marcha de ciertas instituciones que no pueden hacer este tipo de compras en el país. Aplicando este estricto criterio se ha llegado a la suma de US$ 50 millones que cubre totalmente los ingresos disponibles.

En consideración de los antecedentes expuestos, se solicita a US. encuadrar sus programas de gastos dentro de la siguiente cifra:

Presupuesto en moneda corriente ... . $ .....

Presupuesto en moneda extranjera .. ..

Por tanto, ruego a US. se sirva disponer los estudios correspondientes para el Cálculo Presupuestario de esa Repartición conforme a lo expresado, para ser enviados a la Dirección del Presupuesto y Finanzas antes del 1.o de julio próximo.

En la preparación de los datos deberá ajustarse a lo dispuesto en la Resolución N.o 43, de 27 de mayo ppdo., de la Dirección del Presupuesto y Finanzas y de acuerdo con el formulario que se enviará al efecto.

Dios guarde a US."

Ministerios deberán encuadrarse dentro de ellas para sus gastos

Homenaje italiano a O'Higgins

El Embajador de la República de Italia, Excmo. señor Mario Luccioli, acompañado de miembros de su misión diplomática, durante el homenaje a O'Higgins, con motivo de celebrarse ayer el Día Nacional de su país. Un destacamento de honor de la Compañía de Guardia del Ministerio de Defensa Nacional, rindió honores militares durante la ceremonia, a la que concurrieron también, funcionarios de la Cancillería, jefes militares, miembros de la colectividad y de los colegios que mantiene en Santiago la colonia italiana residente.

DICE EMBAJADOR DE EE. UU.:

"SABEMOS DEMASIADO POCO DE CHILE"

Intelectual y mesurado es el Excmo. señor Howe

Un hombre sencillo, sobrio, que habla un español casi perfecto, viste con colores oscuros y se altera difícilmente, ofreció ayer una conferencia de prensa en su nuevo domicilio de Merced 230. Este hombre es Walter Howe, el undécimo Embajador con categoría de Extraordinario y Plenipotenciario que nos envían los Estados Unidos.

Howe habla bastante fluidamente el español, aunque con acento, pero no tiene dificultades para darse a entender en nuestro idioma, que ha practicado durante sus estudios históricos de México y Colombia, en ambos países.

Dijo que llegaba a Chile con la mejor buena voluntad para nuestro país, "dispuesto a trabajar todo lo posible, dentro de las 24 horas que tiene cada día, por un entendimiento aún mayor entre ambos pueblos y sus respectivos Gobiernos".

Dijo el Embajador que su Gobierno "conoce y aprecia los esfuerzos desarrollados por Chile para tratar de contener la inflación, y simpatiza con ellos, pues se ha tratado (en Chile) de buscar soluciones básicas y no de momento". Añadió luego que el reciente préstamo de 25 millones de dólares, acordado a Chile por su Gobierno, era una demostración evidente de esa simpatía.

Walter Howe finalizó su exposición general, dicha con el tranquilo tono de un catedrático que dicta su clase de todos los días en la Universidad, diciendo que es necesario reconocer francamente que el pueblo de su país sabe demasiado poco sobre los pueblos latinoamericanos, como éstos, también, conocen poco de su país.

PREGUNTAS.— El señor Howe, al terminar su exposición, trató en forma muy especial el problema del cobre, "porque entiendo la gran importancia que tiene para ustedes".

Dijo, en términos generales, que tanto la Administración como el Congreso de su país estudian, en estos momentos, una solución para el problema de la industria norteamericana del cobre ("donde tenemos un 30 por ciento de los mineros cesantes y han paralizado tres minas importantes"), la que sería un subsidio para los productores locales.

Problema del cobre será resuelto con política de subsidio

¿HABRA MAS AYUDA?— La primera pregunta la formuló un periodista que deseaba saber si los Estados Unidos aumentarían su ayuda a los países latinoamericanos después de la reciente jira del Vicepresidente, Richard Nixon.

Walter Howe dijo: "No lo sé, pero sí sé que el viaje del Vicepresidente Nixon sirvió para que mucha gente de mi país se diera cuenta de que Latinoamérica tiene problemas que le eran desconocidos. La verdad es que mi pueblo se ha acostumbrado tal vez demasiado a la amistad de los pueblos latinoamericanos, y mira excesivamente hacia Europa, tal vez porque allí los problemas son más urgentes".

Señor Walter Howe, nuevo Embajador de los Estados Unidos en Chile, durante la conferencia

PACTOS MILITARES. — Se le planteó, enseguida, si estimaba necesarios los pactos militares, y dijo que, "desgraciadamente, son necesarios, y lo seguirán siendo mientras no podamos contar, todos los países del mundo libre, con garantías de no agresión".

Añadió que las costosas inversiones que nuestros pueblos hacen para sus gastos de defensa estarían mucho mejor empleadas en bienes de progreso, "pero ello no pueden hacerlo dos países, sino que tiene que ser el resultado de un acuerdo entre señor Howe respondió luego a todas las naciones".

EL MERCADO COMUN.— El preguntas sobre la posición de su Gobierno frente al proyecto de creación de un Mercado Común Latinoamericano, y dijo: "Mi país tiene gran simpatía e interés en un Mercado Común Latinoamericano, pero siempre que éste sea planeado para intensificar el comercio todo latinoamericano, y no para servir de palanca al progreso de sólo una región del hemisferio".

LAS DICTADURAS.— Un reportero preguntó la opinión del Departamento de Estado sobre las dictaduras en América Latina.

El Embajador Howe respondió:

"No soy el Departamento de Estado, sino un individuo a quien se desagradan aquellas personas que pretenden obligar, por medio de la fuerza, a otras muchas a seguir sus opiniones o a obedecerlas. Pero, en el plano diplomático, las relaciones son de país a país, y no entre personas. Relaciones debemos tener con todos los gobiernos actuales. De lo contrario, deberíamos intervenir en asuntos internos, y, como ustedes lo saben muy bien, mi país no interviene en los asuntos de otras naciones."

Luego añadió: "Sentimos, por supuesto, una gran preferencia por aquellos países cuyos Gobiernos han sido elegidos por el pueblo y tienen una gran tradición democrática, como es el caso de Chile".

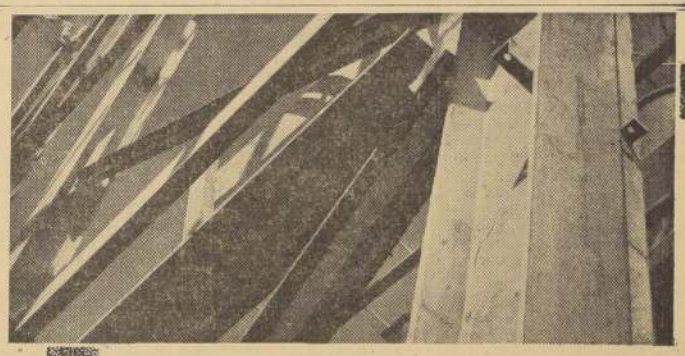

Las estructuras de la
PLANTA LLANQUIHUE DE INDUSTRIA AZUCARERA NACIONAL
(IANSA)
fueron fabricadas con ACERO CHILENO
por
COMPAÑIA DE ACERO DEL PACIFICO
PLANTA HUACHIPATO

AÑO XLII N.o 14.793
Empresa Periodística "LA NACION", fundada el 14 de enero de 1917.— AGUSTINAS 1269.— TELEFONO 82222.— CASILLA 81-D
Santiago de Chile, martes 3 de junio de 1958

Superintendencia de Educación Pública

LA creación de la Superintendencia de Educación Pública, el 3 de junio de 1953, es el resultado de un largo proceso histórico y de una fuerte voluntad de centralización docente, tendientes a unificar el sistema educativo nacional y aprovechar en forma íntegra los recursos escolares del país.

Desde los albores de nuestra vida independiente, don Juan Egaña llama la atención sobre la importancia de la instrucción pública para la consolidación de la nación, ideas que subraya con energía la Junta de Educación Pública. Ordenanzas y documentos oficiales de la época, anteriores a la Constitución de 1833, acogen en principio el concepto de una superintendencia en educación para acordar lo más conveniente a los intereses del reino. Con posterioridad, en 1823, don Mariano Egaña, en su proyecto de estructura del Instituto Nacional, destacó una vez más el nombramiento de un superintendente general para dirigir la instrucción pública del Estado.

Estas ideas logran consolidación definitiva en la Constitución de 1833, que establece en términos nítidos el principio de la docencia estatal y la necesidad de crear una Superintendencia de la Educación Nacional: "La educación pública es una atención prefe- " rente del Gobierno. El Congreso formará un plan " general de educación nacional; y el Ministro del " despacho respectivo le dará cuenta anualmente del " estado de ella en toda la República. Habrá una " Superintendencia de Educación Pública, a cuyo car- " go estará la inspección de la enseñanza nacional, " y su dirección bajo la autoridad del Gobierno".

En el curso de las luchas ideológicas, la idea central que preocupa a las autoridades, salvo contadas excepciones, es de persistencia en la creación de un organismo superior, concretamente recogida de nuevo en la ley de 1879, en el título correspondiente al Consejo de Instrucción Pública. El problema se replantea con vigor desde los primeros años del siglo veinte, y la Constitución de 1925 insiste sobre la misma materia. El 12 de mayo de 1927, por decreto N.o 2,068, se crea la Superintendencia de Educación Nacional. Su funcionamiento, sin embargo, no cristalizó como se deseaba. Desde ese entonces se han repetido siempre los ensayos tendientes a legislar sobre tan interesante tópico, iniciativas que logran realizarse durante la actual Administración del Presidente Ibáñez, por medio del Decreto con Fuerza de Ley N.o 104, de 3 de junio de 1953, que establece como persona jurídica de derecho público la Superintendencia de Educación.

Los cinco años de vida de este importante organismo nacional, dirigido hasta hace muy poco por el eminente educador señor Enrique Marshall Henríquez, señalan un camino de sólido progreso en nuestra educación pública, a través de su política de dirección superior e inspección dentro de los marcos de una auténtica democracia, en lo científico y pedagógico. Los valiosos trabajos que en estos campos ha realizado la Superintendencia de Educación Pública, están ya incorporados a nuestro sistema educacional. Y no obstante su papel consultivo, situación que deberá modificarse por exigencias de la realidad, ella mantiene un influjo poderoso en el desarrollo de la educación pública chilena.

Seminario de Asuntos Sociales

BAJO el patrocinio de la Organización de Estados Americanos y del Gobierno de Chile, se celebra en Santiago el Segundo Seminario de Asuntos Sociales. Junto a los representantes de organismos internacionales concurren delegaciones de Chile, Argentina, Brasil y Paraguay.

Los temas considerados en este Seminario son de especial trascendencia para las personas e instituciones que forman los núcleos más numerosos de nuestra población. La naturaleza, constitución y desarrollo de la familia han merecido particular atención. A su buen o mal funcionamiento se condicionan aspectos capitales en la convivencia humana, desde la buena formación moral de la niñez hasta la correcta actuación del ciudadano. Es un hecho cierto que la adecuada organización de la familia o su ordenada reconstitución disminuyen los peligros espirituales y materiales a que se halla sujeta mucha gente. Las bases de las ideas, los sentimientos y las actitudes fundamentales del hombre medio se generan e insinúan en el círculo familiar. De aquí su gran importancia.

Dentro de las características económico-sociales del continente, los participantes en el segundo Seminario de Asuntos Sociales han tenido en cuenta el inquilinaje. Son varias las características de éste que repercuten en forma desfavorable sobre la práctica y la concepción de hábitos sociales y mentales a tono con los requisitos de la vida contemporánea. Sin eliminar de pronto la existencia y los rasgos beneficiosos del inquilinaje como etapa de nuestra sociabilidad continental, es necesario resolverse a extirpar sus notas negativas.

Los participantes en el referido Seminario han estudiado también el caso de las comunidades indígenas. Con un claro sentido de la realidad y del respeto a valores humanos y culturales no siempre bien comprendidos, se inclinan a mirar las comunidades indígenas como realidades sociales de género propio. Se hace indispensable influir sobre ellas con un previo análisis de su estructura e índole peculiar, al margen de imposiciones forzadas, respecto de la mentalidad, los hábitos y los intereses de las masas aborígenes. Ha predominado en este segundo Seminario el buen criterio de expandir la cultura occidental de manera gradual y calculada de conformidad a la psicología y el modo de vida de las comunidades que hayan de recibirla.

Las cuestiones relacionadas con la estratificación y la movilidad sociales han figurado, asimismo, entre los puntos destacados del Seminario. Hispanoamérica presenta zonas de intensa movilidad en ese plano, pero son mayores y más numerosas las zonas de estratificación social rigurosa. Los grandes puertos, las capitales y las regiones industrializadas figuran en el primer grupo. Los campos, las aldeas y las actividades tradicionales favorecen la estratificación de estilo conservador y aún retrógrado. Es tarea de gobernantes, políticos y sociólogos administrar las medidas y las disposiciones que propendan a un desarrollo ajustado a las conveniencias colectivas y a los imperativos de la sociedad contemporánea.

La Organización de Estados Americanos, el Gobierno de Chile y las delegaciones extranjeras presentes en el segundo Seminario de Asuntos Sociales, merecen el reconocimiento continental por su interés y esfuerzo para examinar con claridad y franqueza grandes problemas relativos a muchos países hermanos. La continuación y reiteración de esta clase de propósitos significa un nuevo paso hacia soluciones ecuánimes, inteligentes y fructíferas.

De REMY ROLLAND

Campanas de Francia y del mundo

AGUDA o grave, cantarina o solemne, la voz de las campanas, marca el ritmo de nuestras vidas: las horas que pasan, los nacimientos y los duelos, las bodas y los entierros, los repiques de alegría y las llamadas de alarma. No se concibe, sobre todo aquí en Francia, una ciudad, un burgo o una aldea en que las campanas no llenen el aire algunos momentos cada día con sus sones y repiques familiares.

Si bien es cierto que el uso de las campanas data de los primeros tiempos del cristianismo, no es posible, sin embargo, determinar con exactitud cuándo se fabricaron por primera vez. Todo lo que se sabe es que bajo el pontificado del Papa Sabino (604-606) se utilizaban ya en todos los templos y capillas de la cristiandad. Hay indicios, no obstante, de que las primeras campanas fueron construídas en Nola, en la región italiana de Campania —y de aquí viene sin duda su nombre de campanas y el de "nolas" o "nolles" que se les da en algunos textos litúrgicos.

En cuanto al nombre francés, **cloche**, es verosímil que se derive del vocable germánico **klocken**, golpear, transformado más tarde en **cloque** y posteriormente en **cloche**. Pero, durante mucho tiempo, en la mayor parte de Francia las campanas no se llamaron así, ni cloches, ni nolles, ni cloques, sino "sainte", santos, en honor al patrón de la iglesia a que se las destinaba, cuyo nombre tomaban habitualmente. Así, pues, la palabra **tocsin** (rebato, alarma) es una contracción de "toquer la sainte", es decir, tocar la campana para prevenir a las gentes de un peligro. Y tal es también la razón de que a los fundidores de campanas se les llamase durante mucho tiempo **santeros**.

Las primeras campanas, las más antiguas, estaban hechas de una aleación metálica; después se hicieron de bronce, y de bronce siguen haciéndose en nuestros días, aunque también se fabrican de acero. En la Edad Media y durante el Renacimiento, la materia empleada para construir las campanas estaba formada por tres partes de cobre de una calidad especial y una parte de estaño. Se dice que los fieles entregaban a los fundidores de campanas cierta cantidad de plata, que agregada a los otros metales permitía obtener sonidos más claros y **argentinos**. Pero la habilidad de los buenos fundidores era tal, que no tenían necesidad de la aportación suplementaria de aquel metal precioso para obtener sonidos muy puros.

Algunos fundidores de campanas se hicieron célebres en Alemania, en Holanda y en las provincias francesas de Alsacia y Lorena, donde la fabricación de campanas llegó a ser una industria muy activa. Varios de ellos eran llamados desde países extranjeros para que fundiesen las campanas en el lugar mismo en que habían de ser utilizadas, otros vendían campanas hechas, al peso, y muchos de ellos transmitieron su arte a discípulos aventajados que continuaron su tradición.

Fueron los descendientes de los hábiles "saintiers" alsacianos, quienes crearon el año 1500 la primera fundición de campanas, que existe todavía, en Colmar. Miles de campanas, desde la campanita que repica ligera en la capilla de las monjas, hasta la que zumba en lo alto de la torre de la catedral, salieron de aquel establecimiento cuatro veces centenario, que sigue poniendo en esta industria el mismo esmero de siempre. No ha aceptado más que una sola modificación en las operaciones seculares de construcción de una campana, modificación imputable a la elevación del costo de la vida, y es ésta: cuando se prepara una campana, el metal en fusión, después de una larga serie de operaciones que sería largo describir, se cuela en el vacío existente entre el macho que moldea el interior de la campana y la chapa que moldea el exterior. Era costumbre en otro tiempo, antes de la fundición o colada, lavar el macho con una mezcla de huevos, crema de leche y plombagina. Esta costosa mixtura se reemplaza hoy por una mezcla de leche y de plombagina, lo que no altera en lo más mínimo la buena condición de la colada.

Las campanas pesan por lo general entre 500 y 5.000 kilogramos, pero existen en el mundo algunas de dimensiones colosales. La de la catedral de Ruán, que pesaba 18 mil kilos, fue refundida para convertirla en moneda, bajo la primera República. La de Nuestra Señora de París, de la que fueron padrinos Luis XVI y María Antonieta, funciona todavía y pesa 16 mil kilos. Una de las campanas del carillón de Ruán, fabricada por la casa francesa Caussard, pesa ocho mil kilos y mide dos metros y veinte centímetros de altura.

Es Rusia quien se lleva la palma en este aspecto. En efecto, una campana que se encuentra en una de las torres del convento Troakol pesa 75 mil kilogramos; pero la campeona es la que encargó la emperatriz Isabel de Rusia, en 1733, que pesa nada menos que 246 mil kilógramos. Ligeramente hendida durante la operación de extraerla del molde, se conserva en el Kremlin como una curiosidad mundial. Ocurre alguna vez, sobre todo cuando se trata de una de estas piezas enormes, que una campana se hiende o que una mala colada la inutiliza, pero es un accidente bastante raro.

Después del moldeado no queda todavía definitivamente terminada la campana. Es necesario pulimentarla exteriormente, para darle cierta brillantez y buen aspecto, y someterla a diversas pruebas y rectificaciones hasta que produzca el sonido que se desea. Para ello se coloca la campana horizontalmente, y con un instrumento o herramienta especial se van raspando de su interior los restos o excesos de metal que perjudican su sonoridad o la falsean.

Cuando se trata de la campana que ha de formar parte de un carillón, es menester darle el tono exacto para que armonice con el conjunto, produciendo la nota necesaria. Ello exige una serie de pulimentos minuciosos y muy precisos y de verificaciones subsiguientes por medio de un diapasón, trabajo sumamente delicado que, como fácilmente se comprende, no puede ser realizado por cualquiera, sino por un técnico u obrero especialista de gran habilidad y de oído excelente y muy ejercitado.

Conviene, sin embargo, precisar que cuanto más gruesas son las campanas, más grave es su sonido, y la variedad de sus tamaños permite una infinita variedad de sonidos, gracias a los cuales centenas de millares de campanas difunden por el mundo entero sus invitaciones a la alegría y al duelo, a la serenidad, a la meditación y el rezo.

(Exclusivo para LA NACION).

R. R.

De FRANCISCO JAVIER FERMANDOIS

Asamblea Constituyente o reforma constitucional

ALGUNOS partidos políticos opinan que la Carta Fundamental, por la cual se rige el Estado en la actualidad, corresponde a una etapa de nuestro desarrollo institucional, económico y social que ha sido ampliamente superada; que es necesario elaborar una nueva Constitución, que permita realizar las profundas transformaciones que exige la presencia de nuevas fuerzas sociales en la vida política nacional, y que hay que renovar los principios que inspiran las instituciones vigentes. Como consecuencia, se propicia la convocatoria a una Asamblea Constituyente.

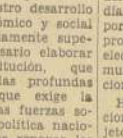

En general, las Constituciones pueden ser rígidas, como la chilena de 1833, o flexibles, como el texto que rige sólo desde 1925, cuyo Art. 108 establece que la reforma de las disposiciones constitucionales se debe someter a las tramitaciones de un proyecto de ley. En este caso, éste necesita, para ser aprobado en cada Cámara el voto conforme de la mayoría de los diputados o senadores en actual ejercicio. Las dos Cámaras, reunidas en sesión pública, con asistencia de la mayoría del total de sus miembros, sesenta días después de aprobado un proyecto en la forma señalada, tomarán conocimiento de él y procederán a votarlo, sin mayor debate. Si en el día designado no se reuniere la mayoría del total de los miembros del Congreso, la sesión se verificará al siguiente con los diputados y senadores que asistan. El proyecto que apruebe la mayoría del Congreso Pleno, pasará al Presidente de la República.

El Jefe del Poder Ejecutivo tiene en la materia a que nos referimos, una facultad menos amplia que en el veto de las leyes comunes, caso en que puede observar todo el proyecto, porque el de reforma constitucional sólo puede ser observado para proponer modificaciones y correcciones. Cada Cámara tiene facultad separadamente para rechazar todas o algunas de las observaciones del Presidente de la República e insistir en la totalidad o en parte del proyecto aprobado por ella por los dos tercios de sus miembros presentes.

Desechadas en todo o en parte las observaciones, el Presidente de la República puede promulgar el proyecto en la forma en que ha sido despachado por ambas Cámaras o proceder a consultar a la nación, dentro del término de treinta días, los puntos en desacuerdo, por medio de un plebiscito. El proyecto así aprobado por el electorado del país, se debe promulgar como reforma constitucional.

Hemos recordado las disposiciones en referencia, con el objeto de demostrar que, para satisfacer los más radicales planes de modificación de las instituciones fundamentales, incluíde, las relativas a los Poderes Públicos principales, su organización, atribuciones y funcionamiento, no es necesario convocar a una Asamblea Constituyente.

La situación económico-social en que nos encontramos, derivada de la escasez de nuestros recursos inmediatamente disponibles en relación con las legítimas aspiraciones de progreso y bienestar de nuestro pueblo; el propósito de proceder a estimular, por una parte, nuestro desarrollo económico y a mejorar, por otra, la distribución de la entrada nacional; la aspiración de realizar una reforma agraria que ponga a tono esta rama de la producción con el adelanto de la industria, abordando los complejos y delicados problemas que ello significa; la urgencia de construir las habitaciones, las escuelas, los caminos, las obras de regadío, los puertos, los aeródromos, etc., que el país reclama; la necesidad de que la política de precios, sueldos y salarios, y de estabilización monetaria, se lleve a cabo con justicia y sin más mira que el supremo bien colectivo; el establecimiento de un régimen tributario, que grave todas las rentas en forma proporcional y progresiva, sin odiosas exclusiones; la reorganización de los servicios administrativos en función del interés público y del respeto y consideración que se debe a los funcionarios fiscales, a su estabilidad, a su perfeccionamiento, a su carrera y a su adecuada remuneración; la revisión de la política social, etc., todo ello requiere dedicación, patriotismo y casi el sacrificio de la vida misma de nuestros futuros gobernantes.

Si consideramos las tremendas responsabilidades enunciadas, ¿es cuerdo hacer perder el tiempo a los estadistas que tomen a su cargo la tarea de administrar la nación, tramitando un cambio total de las instituciones fundamentales? ¿Es prudente, en las circunstancias expresadas, promover una agitación nacional en torno a la designación de representantes ante la Asamblea Constituyente, cuando recién se estén apagando los fuegos del actual proceso electoral? ¿Es justo postergar o poner en peligro la realización del programa de bienestar ofrecido al pueblo?

Por lo demás las Constituciones más viejas son las mejores. La sabiduría que han demostrado poseer naciones tan poderosas y organizadas como Gran Bretaña, nos enseña que el genio político consiste, precisamente, en saber armonizar los más antiguos usos, costumbres y tradiciones con las más modernas y audaces manifestaciones del progreso.

Nosotros mismos tenemos una de las más antiguas Constituciones americanas, debido a que la de 1925 puede considerarse sólo como una modificación de la de 1833, y nadie discute el hecho de que nuestras instituciones políticas se cuentan entre las más sólidas y prestigiosas del continente. Si las circunstancias lo hicieren necesario y conveniente, Chile podría convertirse en un Estado socialista, sin que para ello fuera indispensable convocar a una Asamblea Constituyente que así lo decretare. Si las condiciones económico-sociales determinaren un cambio de naturaleza semejante, sería suficiente reformar nuestra Carta Fundamental, conforme al procedimiento que establecen sus artículos 108 a 110, para adaptarla a la nueva realidad.

F. J. F.

En Estados Unidos reaparece el lustrador de zapatos

EL extranjero que arriba a Nueva York no imagina que pueda haber una recesión económica. Las multitudes que acuden o retornan de sus trabajos y la corriente de automóviles y otros medios de transporte son siempre impresionantes, aun para quien llega desde París o Londres. Pero para quien vive aquí desde años, no se le escapa que algunas cosas han cambiado de unos meses a esta parte.

Y esa observación no se le escapa, a pesar de que Nueva York es una de las ciudades estadounidenses que menos han sufrido hasta ahora el receso económico nacional. Sus desocupados apenas ascienden al 6 u 8 por ciento, cifra ciertamente bien lejana de los impresionantes porcentajes de otras regiones, como aquellas, por ejemplo, donde se fabrica acero. Una de estas últimas es Youngstown, en Ohio, de cuyos 47.000 obreros, 14.000 se hallan totalmente desocupados, y 23.000 apenas trabajan 32 horas por semana.

Uno de los signos más evidentes de las dificultades económicas que actualmente enfrentan los norteamericanos, aún de las ciudades más importantes, es la reaparición, en las esquinas, de los lustradores de calzado, ocupación que el estadounidense considera humillante, y que hasta los mismos ciudadanos de color que la ejercían procuraban a toda costa superar. Pues bien: son ahora numerosos los lustradores que han reaparecido, y, lo que es más significativo, no pocos de ellos son blancos, que han debido tomar los cepillos, la pomada y el trapo para llevar al hogar los dólares que ya no obtienen del perdido empleo anterior.

No menos significativa, como síntoma de la recesión económica nacional, es la intensificación de los delitos contra la propiedad, que en los últimos años habían decrecido notablemente, como resultado de la eficacia represiva de la policía y de las numerosas fuentes de trabajo bien remunerado, al alcance de todos los ciudadanos. Cerradas ahora esas fuentes, muchos individuos de endebles principios morales o desprovistos de vocación para buscar otras ocupaciones, no han encontrado mejor solución para sus problemas económicos que dedicarse al robo, aprovechando el exceso de confianza en que incurren los norteamericanos, como fruto de largos años de abundancia y pocos delitos. Ahora, en cambio, se nace cada vez más necesario abrir los ojos y cuidarse de los carteristas que operan en los congestionados subtes y medios públicos de transporte. Nadie deja ya su coche estacionado con la llave puesta en el motor, y las puertas de los hogares deben ser bien cerradas, cuando se sale, si no se quiere correr el riesgo de los ladrones.

Muchos son los signos que, para el observador atento, revelan las crecientes dificultades económicas de la Unión. En los grandes comercios de las principales avenidas, los dueños y empleados son obsequiosos con los clientes. Por lo visto, han comenzado a aprender que éstos son una mercadería cada día más rara, y tratan de mantenerla demostrando una insólita cortesía, que contrasta con el tratamiento de épocas pasadas. Incluso, el patrón ha aprendido a regatear y hasta ofrecer rebajas en los precios, cosa que hace apenas un año hubiera considerado denigrante.... En suma, Estados Unidos trae a la mente la idea de quien, habiendo ya comido cuanto tenía, comienza a pensar que el mendrugo que despreciara, quizás no sea tan feo... — (Servicio exclusivo de ANSA para LA NACION.)

PANORAMA

DIA DE ITALIA

Ayer se conmemoró el Día Nacional de Italia. Esta nación, creadora y propulsora de cultura y humanismo, cumplió el décimo segundo aniversario de su régimen republicano. Las modernas corrientes de la democracia y el pacifismo encuentran a Italia en un brillante pie de eficiencia. Ello corresponde a sus antecedentes ejemplares en el curso de la historia.

Italia ha transmitido al mundo la concepción jurídica que rige la vida de los grandes pueblos de la actualidad. Gracias a esa herencia, los hombres han reemplazado la violencia por la legalidad y el respeto al derecho. Por esto, la semilla de la alta latinidad italiana es hoy árbol que cobija a millones de seres humanos.

Italia entregó al mundo moderno la rica floración renacentista. El modo de sentir, de pensar y de actuar, ahora imperante, lleva soterrado o manifiesto, según los casos, el poder que la fe en la humanidad ha gestado en Florencia, Venecia, Génova y otras de su magnífica alcurnia. Ahí se afianzó la confianza en el talento, la voluntad y la iniciativa de los individuos egregios. Nunca, mientras la cultura occidental persista, perecerán el recuerdo y la gratitud de la gente de corazón bien puesto ante ese aporte de Italia a la gran familia humana.

Viajeros, descubridores, científicos, artistas y políticos ilustres son hijos bien amados de la dulce tierra italiana. Pero más lo son de su espíritu fértil y emprendedor, y los destellos de ese espíritu son los que han derramado por el planeta civilizado. De múltiples maneras se han manifestado y expresado, a lo largo del tiempo y a lo ancho del espacio, las concreciones de la sensibilidad y de la mente acunadas y florecidas en Italia.

El humanismo de Picó de la Mirándola, la pintura de Rafael, la escultura de Miguel Angel y la creación multiforme de Leonardo de Vinci, transida de genialidad, son algunos de los hitos renacentistas más imperecederos en la admirable herencia italiana. Los siglos posteriores han completado, perfeccionado y aumentado el aporte de esos hombres de excepción. Pero el alma de Italia no ha permanecido estática e indiferente al devenir de la historia.

En estos tiempos de grandes avances científicos, técnicos y sociales, la presencia italiana está viva y fecunda, a disposición de sus hijos y de los hijos de todas las naciones del planeta. Por esto, conmemorar el Día Nacional de Italia es un acto de rememoración de las más ilustres cumbres de la historia, la cultura, el arte y el pensamiento universales. Chile, en este remoto rincón hispanoamericano, siempre ha sabido estimar, reconocer y exaltar esos altos valores de la patria de César, de Dante y de Marconi.

Vayan nuestros saludos muy especiales al Excmo. señor Mario Lucciolli, representante de Italia en Chile.

LA PREGUNTA

Según es sabido, el "Cholulense vitalicio" lo mordieron unos perros que él los tenía como daneses. ¿No se trataría de unos canes llamados "sabaneros", que se ofuscan con todo lo que tiene aspecto acharolado?

BREVE CUADRANTE

Recado a "Cholula el Vitalicio"

DESDE el momento en que cierta onda perifónica, por donde tradicionalmente se canalizó la cultura y la decencia, cayó en las ávidas y porfiñeras manazas de un acaudalado negociante de la plaza, desde ese mismo instante, evento terrible para la chilenidad auditora, esa onda radial se convirtió en un pesado lodazal aéreo. Este capataz de calva engominada y pomadosa, cuyo nombre produce espanto, pertenece a la raza engreída y espantable del pejesapos, antiguo esclavo fugitivo de los "perros sabaneros", los que le mordieron salva sea la parte en más de una célebre oportunidad. Provisto de una negroide alma de mulato, se ha venido convirtiendo en cómitre para los desventurados periodistas que cayeron bajo su infamante férula. Azota en forma inmisericorde al pachacho, soplavelas, "Raffles Cogotero", fracasado "revistorio", obligado a asilarse en el Harlem santiaguino de la calle Bandera. Aconsejamos a los transeúntes taparse las narices cuando transiten por esos "derr-oteros".

Como todo el mundo sabe, sobre un cuitado peñón de la costa, en donde desemboca el Aconcagua, se alza gigante y sombría de este zambo la guarida. Dejemos a un lado este caserón de la sombra al cual concurren pateros invitados a gozar del whisky y el caviar de este liberto a la romana, Trimalción emanado del Rímac, antiguo pardo racista de las brigadas móviles del nazismo, imparcial de la calle San Diego, especie de eterno renegado de la raza pseuda aria plomiza a que por vínculos ancestrales pertenece, aunque con vergüenza. Se cuenta que todas las habitaciones de esa guarida tienen las puertas talladas con especímenes de la fauna marina; rastreras estrellas de mar rubias, rojos y aristocráticos congrios, deleznables pejerreyes, erizos, ostras, langostas, y hasta ordinarias pescadas. Muy bien da, por las bromas que pueden derivarse, la habitación contigua a la otra simbólica y representativa de la latosa conversación del amo de la guarida, a quien más de algún equivocado, al verlo en bata por la mañana, le ha dado una suntuosa sirvienta recibida automáticamente por los reflejos condicionados del ancestro. En su puerta propia, habría un jactancioso tiburón o un feroz y procaz espada. Pero al abrir la puerta se encuentra en la vacía, tendido en un suntuoso como inadecuado lecho, un mísero pejesapo con la mandíbula partida por insolentarse en palacio.

Ahora este pejesapo que ocupa, que cose, enquistado en las profesiones, sigue públicamente, dineros en mano, con esa alma de tonto de caperuza que lo caracteriza y le dibuja en las facciones, que blanquea con pomada sabañonera cada día al levantarse al mediodía, al almorzar y al acostarse, tan espantables características. Se le ha metido en el lugar que normalmente es ocupado por el cerebro la ocurrencia de dictar moral y ética a los periodistas que trabajan con objetiva independencia de criterio.

Junto al "Cog-otero" tiene ahora otro discípulo de su catafalla, quien estuvo hace algún tiempo en un invernadero con rejas como efecto saludable de sus actividades de miniteje y de la imitación de las carreras entre las Bolsas Grandes y las Bolsas chicas de su amo. En cuanto "El Cholula" se entera de la existencia de este personaje, lo mandó llamar y lo encargó de los editoriales. Pero, cuenta, eso sí, que cada vez que estos personajes se encuentran, instintivamente aprietan la cantera con la siniestra mano.

Por al las moscas, como se dice.

T. T.

Cartas al Director

("Quisiera tener un diario escrito por el público" — Ibsen)

UN SER HUMANO

Señor Director:

Recientemente, "La Gaceta" publicó un objetivo Suplemento, que precisamente fue arrebatado por el público, y en el cual se pone de relieve hasta que límites la economía privada estaba dirigida y controlada por un "clan" tan reducido, que abismaba que tan poderosos capitales y empresas, muchas de ellas fundamentales para la buena marcha del país, estuvieran rectoradas, directa o indirectamente, por el señor Jorge Alessandri, algunos de sus parientes y un selecto grupo de financistas allegados a dicho candidato presidencial.

El señor Alessandri, haciéndose eco de dicha publicación, que en lo más hondo de su frío y calculador sentimiento lo debe haber llenado de satisfacción, ya que así lo reconoció en cadena radial, no sólo no refutó lo aseverado por "La Gaceta", sino que se vanagloró de haber llevado a dichas empresas, ya sea como presidente, como gerente, como director o asesor económico, al maravilloso pie de prosperidad que sustenta. Claro está que olvidó decir, porque el cargo no le fue hecho, que gracias a su **honestidad, capacidad, su irrio calculismo y admirable eficacia**, las pone al servicio de él, al servicio de "sus" empresas, al servicio de "sus accionistas", para producir día a día más cuantiosas utilidades, a repartir, precisamente, entre "ellos"; pero "ellos" son UNO de 999.

En otras palabras, mientras más eficaz es el señor Alessandri en defender sus bienes o los puestos bajo su custodia, administración o asesoría, mayor pobreza produce a los otros 999 desposeídos, porque las mayores y cuantiosas utilidades que van a parar a tan pocas manos provienen de mayores precios que pagamos los empleados, los obreros, las dueñas de casa; en fin, el pueblo entero de Chile, que está congelado en sus ingresos, debiendo afrontar día a día las alzas ya insoportables, alzas que jamás se justificarían ni en el más capitalista de los países, porque economistas con visión de largo alcance, y no miopes, comprenden que, estrangulando el poder comprador, a la larga se estrangulan ellos mismos. Hoy, fabulosas utilidades; a corto plazo, no hay poder comprador... Entonces, paralización parcial, cesantía y, lógicamente, **menor poder comprador aún, hasta que ellos mismos, campeones de la economía privada, llegan donde Pablo Fisco a pedir franquicias, a pedir protección, a pedir salvación.** Pero su avidez no los deja comprender que ellos mismos son los causantes, precisamente por **excesivamente buenos administradores, que dieron para ellos, para sus accionistas**, utilidades fabulosas. (En Estados Unidos, país capitalista por excelencia, el Capital colocado que reditúa un 5 por ciento, se considera como la más espléndida inversión.) Aquí en Chile, si las empresas se limitaran a tener un muy buen 30 por ciento de utilidades, ni siquiera necesitarían subir sus precios, ni para soportar los mayores gastos por sueldos y salarios, ya que la mayor venta, por el aumento vegetativo de la población consumidora, absorbería dichos mayores gastos. También la mayor exportación, si produjeran o manufacturaran especies de óptima calidad.

No puedo explayarme más, seguramente ésta es ya muy extensa; solamente quería dejar en claro que el señor Jorge Alessandri, encarnación y prototipo de esta clase de gerentes, de esta clase de directores y accionistas, no pretenda ser **el adalid, no pretenda ser el representante** de nosotros, el enorme pueblo de Chile. El representa a quienes nos estrangulan económicamente; él lo hace admirablemente bien, con honestidad, con fría y calculadora eficacia, pero para beneficio exclusivo de tan ínfima minoría, que resulta una sangrienta burla que pretenda representar, como lo dice, al noble, humilde y sacrificado pueblo de nuestro querido Chile, al cual le auguramos mejores días, pero siempre que nos presida **no una máquina calculadora de intereses y utilidades, sino que un corazón, una persona que haya sufrido, que comprenda de nuestras angustias y debilidades en fin, un ser HUMANO.**

Muy atte. del señor Director,
— **Mario Germain F., carnet** N.o 1238447, Santiago.

CADA UNO HACE LO QUE QUIERE

Señor Director:

Me permito molestar su atención para referirme al siempre "nuevo problema" de la locomoción colectiva. El presente carta se relaciona con las líneas Santiago-San Bernardo. Muchos que vivimos a la altura de los paraderos 20 y 25, subimos a estos "Expresos", cuya tarifa es de 36 pesos, y desechamos los microbuses Cisterna-Mapocho. Lo hacemos cuando necesitamos llegar rápidamente a Santiago, porque, hasta hace unas semanas, estos microbuses, pasando el paradero 18, eran, en verdad, "Expresos". El hecho es explicable, si se considera el valor de la tarifa, y desde el paradero 18 al norte el precio es de sólo 18 pesos.

Pero los choferes de los "Expresos" San Bernardo-Alameda o Mapocho han emulado a los choferes de los microbuses Cisterna-Mapocho. Pasado el paradero 18, quitan la tarifa de 36 pesos (26 los de Cisterna) y la substituyen por otra que dice "18 pesos", y se vienen "correteando" hasta Santiago.

Esta queja, ya generalizada en el sector de los paraderos 20 y 25, no constituye una minoría quindual nuestra. No es que pretendamos disfrutar de un servicio especial, pero sí lo exigimos cuando pagamos una tarifa que duplica a la ordinaria. Por otra parte, los choferes de las líneas Cisterna y San Bernardo realizan una desleal competencia a las líneas de los paraderos 17 y 18, cuya tarifa es, pito, es de 18 pesos.

Creo que hay autoridades que pueden intervenir en la solución de este problema de que quedaríamos agradecidos muchos vecinos de los paraderos 20 y 25, inclusive.— Varios afectados.

CAMARA TRATA HOY VETO A PROYECTO SOBRE INSCRIPCIONES ELECTORALES

...ro vetado por el Ejecutivo el proyecto que modifica la Ley 9.341, sobre inscripciones electorales, figura en el primer lugar del Orden del Día de la ...ión ordinaria de hoy de la Cámara de Diputados.

...ro en segundo lugar, las observaciones de S. E. el Presidente de la República al segundo trámite constitucional en el Senado.

...ROGIDAD DE LA PREVISION. — En ...ro lugar de la tabla aparece el proyecto, en tercer trámite constitucional, que modifica la Ley ...ro 10.343, que establece la ...ilidad de la previsión social; en segundo lugar figura el segundo informe sobre el proyecto que establece sanciones para los que adulteren productos alimenticios o medicinales.

...ROCEDIMIENTO GENERAL. — Consulta las siguientes iniciativas: 1) Proyecto que autoriza la erección de un monumento a los mártires de la Aviación; 2) Proyecto que concede un nuevo plazo para el pago de contribuciones morosas, sin intereses ni sanciones penales (hoy se calificará la urgencia para su despacho); 3) Proyecto que otorga títulos definitivos de dominio a los ocupantes de terrenos fiscales ubicados dentro del área territorial de aplicación de la ley sobre constitución de la propiedad austral; 4) Mensaje que modifica el artículo 4.o del DFL 243, de 3 de agosto de 1953, con respecto al plazo establecido para el pago de la indemnización por años de servicio a los beneficiarios de los obreros fallecidos, imponentes del Servicio de Seguro Social; 5) Moción que establece que los aportes fiscales a las Cajas de Previsión serán depositados en una Cuenta Especial en el Banco del Estado de Chile; 6) Mensaje que modifica la Ley de Reajustamiento, Nombramiento y Ascenso de las Fuerzas Armadas, en la parte que se refiere a los requisitos para ser Oficial de Transporte del Ejército y de la rama auxiliar de la Fuerza Aérea; 7) Mensaje que modifica la Ley 11.280, que autorizó a la Empresa de Agua Potable para contratar empréstitos; 8) Mensaje que establece normas para operaciones de cambios internacionales; 9) Mociones que establecen el cierre obligatorio del comercio los días sábados en la tarde, en Viña del Mar; 10) Moción que consulta el pago de la asignación familiar, por período no trabajado, a los obreros de la Compañía Carbonífera Industrial de Lirquén.

Dualidad de funciones entre Contraloría y Superintendencia de Seguridad Social

Exposición del Subcontralor ante la Comisión de Trabajo y Previsión Social del Senado

...horas duró la exposición que hizo ayer el Subcontralor General de la República, ...or Silva Cimma, ante la Comisión de Trabajo y Previsión Social del Senado, ...ro de las observaciones ...e la Contraloría ha merecido el proyecto que determina las ...ciones de la Superintendencia de Seguridad Social. ...ble señor Rolando González también concurrió a la ...

...ñor Silva Cimma aclaró los conceptos hechos presentes por la Contraloría en un ...to a la Comisión. Dijo que ...ó todo el articulado ...ovado en tramitación el proyecto en una serie de disposiciones que actualmente son ...ntes del organismo que regula, como la fiscalización ...e las actuaciones de ...ones, inversión de fondos, ...sumarios administrativos, ...

...ó en una serie de conceptos para destacar que ...ría hacerse el proyecto en días ...ntes en el Senado, se crea ...a dualidad de derechos y ...ntes legales, pues la Superintendencia de Seguridad ...en lo que respecta a las instituciones de previsión social, pasaría a ser segunda Contraloría.

Dijo el señor Silva Cimma que la Superintendencia de Seguridad Social, por expresa constancia del DFL que la creó, tiene atribuciones precisas y un campo de acción delimitado, de tal manera que, a juicio de la Contraloría, las nuevas potestades que se le confieren reducirían el campo de acción en que desenvuelve sus actividades la Contraloría General de la República.

Particularmente se refirió a la exclusividad que se otorga a la referida Superintendencia, para interpretar y velar por el cumplimiento de las leyes de previsión, a través de los organismos previsionales.

No hubo debate sobre la materia. La Comisión acordó celebrar una nueva sesión, a las 15 horas de hoy, para considerar la exposición verbal hecha por el Subcontralor General de la República, antes de resolver respecto de las cuestiones planteadas por uno de los jefes máximos de este organismo.

PROBLEMA PRESIDENCIAL ABORDO XXVIII PLENARIO DEL PARTIDO COMUNISTA

El Partido Comunista entregó ayer a la prensa una copia del informe rendido por el señor Galvarino Melo, ante la XXVIII Sesión Plenaria del Comité Central de ese partido, a nombre de la comisión política.

En este informe —consta de 16 carillas, tamaño oficio, escritas a máquina, renglón seguido— se formulan diversas consideraciones sobre política nacional e internacional.

Especialmente exhaustivo es el análisis relacionado con la contienda presidencial, y en él se aboga por el retiro de las candidaturas de los señores Eduardo Frei y Luis Bossay, con el objeto de que todas estas fuerzas se sumen a la candidatura del señor Salvador Allende, "para atajar a Alessandri y a la reacción criolla y conquistar juntos un gobierno democrático".

Según se revela, en este mismo documento, este plenario será el último del Comité Central del Partido Comunista antes de las elecciones presidenciales.

FACULTAD DE FILOSOFIA TRATARA VOTO SOBRE EL ESTADO DOCENTE

Moción presentada por el profesor señor Agustín Alvarez Villablanca

En el curso de la presente semana la Facultad de Filosofía y Educación de la Universidad de Chile, continuará tratando el informe sobre relaciones entre la Universidad de Chile y las Universidades particulares, aprobado en general por esa Corporación.

En esta misma oportunidad se debatirá la aplicación de un voto presentado por el profesor señor Agustín Alvarez Villablanca, que se refiere al Estado Docente y Universidad.

Este voto fue aprobado por esa Corporación.

LA EXPRESION DEL ESTADO DOCENTE. — El profesor señor Alvarez Villablanca, después de su exposición de motivos, dice en su voto: 1) El Estatuto Orgánico de la Universidad de Chile es una expresión del principio del Estado Docente, que inspira la orientación y organización del sistema educacional chileno. 2) Tanto el Estatuto Orgánico, como las disposiciones legales que definen la naturaleza, propósitos y organización de la Universidad de Chile, configuran la doctrina que deposita en ella el mandato de velar por el desarrollo de la enseñanza superior, por mover su avance y controlar la seriedad de todos los estudios dirigidos a otorgar títulos y grados que habiliten para el ejercicio de una profesión.

3) Dentro de la Universidad de Chile, es la Facultad de Filosofía y Educación la expresión más alta del principio del Estado Docente, porque ella a través de las escuelas e institutos de su dependencia forma a los profesionales que irán a ejercer la profesión docente en los colegios secundarios de la República.

DERECHO AL CONTROL DE LOS ESTUDIOS. — 4) Tiene, por lo tanto, la Facultad de Filosofía y Educación, no sólo el derecho, sino el ineludible deber, de asumir la defensa del principio del Estado Docente en el pleno universitario para lograr, en lo posible, la derogación de las disposiciones legales que hoy limitan la acción de la Universidad de Chile e impedir que se continúe cercenando su derecho a controlar la seriedad de los estudios que tienen a la otorgación de títulos y grados para el ejercicio profesional. 5) Con respecto a las relaciones que deben existir entre la Universidad de Chile y las Universidades particulares, la Facultad de Filosofía y Educación solicita respetuosamente al Honorable Consejo Universitario estudie las formas de control y modus vivendi, dentro del espíritu del Estatuto Universitario, que regulen estas relaciones.

NECESIDAD DE MODIFICAR ESTATUTO DEL MAGISTERIO. — 6) Con respecto a la situación creada a los egresados de escuelas dependientes de la Facultad de Filosofía, que son sistemáticamente postergados en la previsión de los cargos de profesores por los egresados de Institutos particulares, la Facultad solicita del Honorable Consejo Universitario que recabe de las instancias que corresponden, la modificación de las disposiciones legales del Estatuto del Magisterio que determinan esta situación, dando preferencia en la provisión de los cargos de profesores a los titulados por la Facultad de Filosofía y Educación.

CONTROL DE LAS SUBVENCIONES. — 7) En lo que se refiere a inversión de los fondos que, por concepto de subvenciones o leyes especiales, se conceda a instituciones de enseñanza superior, la Facultad solicita del Honorable Consejo Universitario que recabe de la Contraloría General de la República, un control similar al que se ejercita sobre la inversión del presupuesto de la Universidad de Chile, a fin de que dichos fondos sean invertidos rigurosamente para los fines a que han sido destinados.

CICLO DE CONFERENCIAS ...ECONOMISTAS DE LOS ...TRO PRESIDENCIALES

...Centro de Alumnos de la ...ela de Economía de la Uni...idad de Chile, ha organiza... un ciclo de conferencias, ...s cuales representantes de ...nuos técnicos de los can...datos presidenciales, señores ...Eduardo Alessandri, Bossay y ...Frei enfocarán los aspectos ...mos de los programas ...de sus uno.

...ciclo comenzará mañana ...las 11 horas, en la Sala ...Arte de la Escuela (Repú...ica 179). Seguirá desarro...llándose todos los miércoles, a ...misma hora y en el mismo ...

...Mañana intervendrán los ...economistas señores Jaime Ba...ños, Albán Lataste y Gonzalo ...Ruiz, en representación de ...candidatura del senador ...Frei.

...CLARACION HACE ...ANGEL ESNAOLA

...señor Angel Esnaola Martínez, ...jefe del Depto. de Men...sura del Ministerio de Tierras, en...vió a LA NACION una aclara...ción en respecto a una decla...ración oficial del Ministro de ...Tierras don Raúl Rodríguez La...

...Decía el señor Esnaola que el ...había tramitado la transferencia de ...unas sacallánicas a la Caja de ...Colonización Agrícola, en su calidad ...de Director de Tierras suplente ...encargante, en nada altera ...el valor legal del documento, ...pues que en todo caso concu...rría a su celebración la persona ...exigida por la ley a representar ...a Fisco, que lo era el que desempeñaba el cargo de Director de ...Tierras y Bienes Nacionales, esto ...es, el suscrito, sin que sea necesario ...siquiera mencionar para su ...validez la personería con que se ...suscribe, y basta referirse al cargo ...que desempeña, de acuerdo con ...el Decreto Supremo que autorizó ...la transferencia".

...Agrega que la escritura fue re...dactada de común acuerdo por el ...Depto. Jurídico del Ministerio y ...la Fiscalía de la Caja de Coloni...zación Agrícola.

COMPAÑIA NAVIERA ...LIMINA RECARGO DE ...FLETE A VALPARAISO

...La "European South Pacific and ...Indian Conference" acordó can...celar el anunciado recargo del 25 ...por ciento para los fletes de Euro...pa con destino a Valparaíso.

...Esta entidad, que reúne a ...las principales compañías europeas ...de navegación, había decidido aplicar ...el recargo debido a las malas ...condiciones que presentaba el puerto ...de Valparaíso para el desembarque ...de mercaderías.

...La medida acordada, obedece ...al hecho que se ha observado ...trabajos de mejoramiento ...en las obras del puerto, lo cual ...hace suponer que no habrá ne...cesidad de aplicar nuevamente una ...medida de esta especie.

ACLARACION

Con motivo de que en una radioemisora de Santiago, afecta a cierta candidatura presidencial, se ha estado sosteniendo que este diario sirve con espíritu discriminatorio una determinada postulación a la Presidencia de la República, debemos manifestar enfáticamente que tal aseveración es falsa y tendenciosa. LA NACION no tiene candidatos ni hay razón valedera para que se siga especulando en el sentido señalado.

Todos los candidatos tienen abiertas nuestras columnas. Además de las noticias que diariamente se publican y que sirven los intereses de todas las postulaciones en pugna, nuestras páginas reciben las correspondientes inserciones, naturalmente, previa cancelación de los valores respectivos.

Si LA NOTICIA política es de primera magnitud, la destacamos en su significado exacto. Bastaría revisar nuestras ediciones para comprobar lo anterior. En consecuencia, rechazamos el gratuito cargo de que pretenden hacernos víctimas sectores interesados e irresponsables.

LA DIRECCION

BLOQUE TRATARA MAÑANA SOBRE DEROGACION DE LEY DE DEFENSA

Mañana se reunirán los presidentes de los partidos que integran el bloque de mayoría parlamentaria. Conocerán del proyecto elaborado por la comisión de juristas, designada por los senadores del bloque, para la redacción de un proyecto que, conjuntamente con consultar la derogación de la Ley de Defensa de la Democracia, consulte un estatuto jurídico adecuado para la defensa de la soberanía nacional y otorgue al Gobierno las herramientas necesarias para el mantenimiento del orden público y la paz social.

Los senadores integrantes de dicha comisión son los señores Guillermo Izquierdo agrariolaborista; Humberto Alvarez, radical, y Galvarino Palacios, socialista. Este último quedó encargado de la redacción del proyecto, conforme a las ideas referidas.

Luego que la directiva del bloque otorgue su sanción al nuevo proyecto, una delegación especial se entrevistará con el Ministro del Interior, a fin de armonizar las ideas del bloque y del Ejecutivo, sobre la materia.

ENAJENACION DE LOS LOTES MAGALLANICOS TRATARA EL SENADO

Dos proyectos de ley figuran en la tabla de la sesión ordinaria de hoy del Senado.

El primero consulta una legislación especial para la enajenación de los terrenos fiscales en la provincia de Magallanes; el segundo fija la nueva escala de grados y sueldos para el personal de la Caja de Previsión de Empleados Particulares.

Es probable que el primero de estos proyectos ocupe todo el Orden del Día de la sesión de esta tarde.

PROYECTO DEL NORTE.— Al comienzo de la sesión y durante la Cuenta, se calificará la urgencia hecha presente por el Ejecutivo para el despacho del proyecto que concede una zona aduanera especial para los departamentos de Pisagua e Iquique, con el objeto de fomentar el desarrollo económico de la provincia de Tarapacá.

En la mañana de hoy sesionarán las Comisiones Unidas de Hacienda y de Economía del Senado, con el objeto de seguir considerando este proyecto.

BAJO INTENSA LLUVIA, ALESSANDRI RECORRE LOS PUEBLOS DE COLCHAGUA

Bajo una intensa lluvia desarrolla su jira por la provincia de Colchagua el candidato presidencial, senador Jorge Alessandri. Con extraordinaria concurrencia ha sido proclamado en Peralillo, Nilahue y Santa Cruz.

El señor Alessandri regresará mañana a Santiago, pues el jueves 5, a las 10 horas, asistirá al Caupolicán para participar en el foro público que han venido preparando los Comandos Populares que apoyan su postulación. En este foro, Alessandri dará respuesta a todas las preguntas que se le formulen, especialmente sobre problemas económicos y sociales.

El Comando Provincial de Bío Bío comunicó ayer que la directiva de Laja, que estaba trabajando por el señor Frei, acordó pasarse a la candidatura del señor Alessandri. Se agrega que también han adherido a esta postulación, los dirigentes agrariolaboristas señores Carlos Fritz, José Pincheira, Rubén Fonseca y señorita María Zapata.

ULTIMA CHARLA SE DARA HOY SOBRE EL CASO DE ARGELIA

Hoy a las 19 horas, en la Sala Valentín Letelier, el profesor de la Escuela de Derecho, Hamilton, finalizará el ciclo de conferencias sobre "El problema de Argelia", que se realiza bajo los auspicios del Departamento de Extensión Cultural de la Universidad de Chile, disertando sobre "Visión Internacional de Argelia". El señor Hamilton viajó recientemente por Argelia, con lo cual posee una interesante y amplia documentación acerca del país norafricano.

BOSSAY FINALIZA SU JIRA POR CAUTIN; LUEGO IRA A TALCA

Proseguiendo su jira por la provincia de Cautín, el candidato radical a la Presidencia de la República, senador Luis Bossay Leiva, recorrió ayer las localidades de Perquenco y Galvarino; hoy visitará Lonsoche, Lastarria, Quitratúe y Gorbea.

Bossay finalizará mañana su jira por Cautín. El jueves se trasladará a la provincia de Talca, donde cumplirá un programa de proclamaciones hasta el domingo 8.

Una delegación parlamentaria, que incluirá a todos los diputados y senadores que apoyan a Bossay, se trasladará el próximo jueves a Concepción, con el objeto de activar los trabajos electorales de esta postulación en todos los pueblos y ciudades de la zona.

Esta delegación parlamentaria permanecerá en la provincia de Concepción los días viernes y sábado próximos.

A Atacama parte hoy Frei; lo proclamarán esta noche en Vallenar

El candidato demócratacristiano a la Presidencia de la República, señador Eduardo Frei, iniciará hoy una jira de cinco días por la provincia de Atacama. Partirá a las 8 horas desde Los Cerrillos, en el avión LAN de itinerario. A las 10 horas almorzará con dirigentes de su campaña, en el aeródromo del pueblo minero de Domeyko; a las 12 desembarcará en Vallenar, donde se le ha preparado una entusiasta bienvenida.

En Vallenar, Frei almorzará con los dirigentes de su campaña; a las 15 horas iniciará un recorrido por la ciudad; a las 18 horas se reunirá con el Comando Femenino; a las 21 horas encabezará una marcha, que terminará con una concentración en la plaza, donde se proclamará su candidatura.

El abanderado demócratacristiano partirá en avión, mañana, directamente a Chañaral. Luego de visitar el puerto de Barquito, recorrerá Chañaral, donde se le proclamará, en la noche, después de otra marcha "¡Adelante con Frei!".

El comando nacional de esta candidatura anuncia que ha recibido dos nuevas e importantes adhesiones: la ...del general (R) Gregorio Bisquert; la otra, del agricultor de Peñaflor, don Osvaldo Vigouroux Berardi. Se informa, además, que el Comando Provincial Unitinado, que trabajará por Frei en Valparaíso, ha quedado presidido por el señor Juan Rodríguez L.; tiene como vicepresidentes a los señores Julio Dávila Rojas, Emiliano Caballero y Pedro Silva, y como secretario general al señor Jorge Olguín N.

PORTEÑOS PREPARAN "MARCHA DE LOS CERROS CON ALLENDE"

Proclamaciones en Villa Alemana y Quilpué

En la continuidad de su jira por Valparaíso, el candidato presidencial de las fuerzas de Izquierda, senador Salvador Allende, recorrerá hoy los pueblos de Quilpué, Peñablanca y Villa Alemana.

A las 9.30 horas de hoy concurrirá a la industria Carozzi; a las 11 horas irá al Hospital de Quilpué; a las 12 horas, se le ofrecerá un almuerzo popular en esa localidad; a las 15, visitará el Sanatorio de Peñablanca; a las 16, la fábrica de sombreros de Villa Alemana; a las 17.30 recorrerá las obras hidráulicas de este punto. Estas visitas culminarán con dos concentraciones: una, a las 19 horas, en Villa Alemana; la otra, a las 20.30 horas, en Quilpué.

Mañana, Allende recorrerá Viña del Mar. Visitará el Hospital El Salvador, la industria Las Habas, la industria Vivent, y almorzará con los pescadores.

En Valparaíso se está preparando, para el viernes 6, la "Marcha de los Cerros con Allende". Los manifestantes se concentrarán en la plazoleta Ecuador.

INDEPENDIENTES. — El Comité Nacional Independiente que apoya la candidatura de Allende, considerará ...

CITAS SOCIALISTAS DEL NUCLEO INDEPENDIENTE

La directiva nacional del Partido Socialista Independiente se reunirá a las 19.30 horas de hoy, en Bandera 583, para dar término a las conclusiones del Congreso Constituyente realizado los días 3 y 4 de mayo del presente año.

Miembros de esta directiva, son los señores Juan Garafulic, Eliodoro Domínguez, Rafael Pacheco, Enrique Arriagada, Carlos Venegas, Wenceslao Morales, Francisco Melfi, Hugo Valencia, Belmor Montenegro, Asdrúbal Pezoa, José Pérez Valdés, Justo Livares y José Pesce.

¡TODOS AL CAUPOLICAN!

EL JUEVES 5 DE JUNIO

¡A LAS 10 DE LA MAÑANA!

PROCLAMACION

DE

ALESSANDRI

POR LOS COMANDOS POPULARES

¡No falte a este gran acto de fe patriótica!

¡Una expresión de la más auténtica conciencia nacional!

JUEVES 5 DE JUNIO, A LAS 10 DE LA MAÑANA

TEATRO CAUPOLICAN

¡Una cita de honor con el futuro Presidente de Chile!

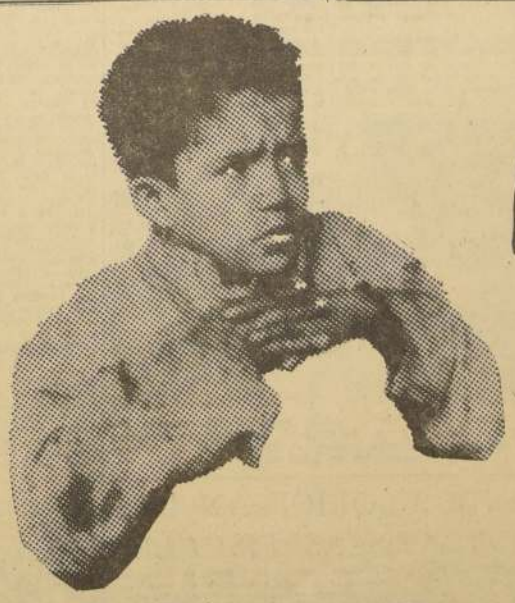

MAÑANA

le pedirán ayuda para nosotros

Si nadie se acerca a usted, por qué no nos envía su dinero al Hogar?

COLECTA NACIONAL HOGAR DE CRISTO

CASILLA 4694

Este anuncio es una donación

PARTIDO DEMOCRATICO DE CHILE

EN CATEDRAL 1337 - FONO 65644

Atiende permanentemente a todos los dirigentes y presidentes de Comunas o Distritos, como también a todo correligionario que desee venir para recibir las instrucciones sobre la organización que le corresponde al Partido en la GRAN PROCLAMACION POPULAR que se efectuará el jueves 5 de junio en el TEATRO CAUPOLICAN, a las 10 de la mañana.

RAMON VILLEGAS ROCHA
Presidente.

ARMANDO MUÑOZ P.
Secretario General

Lloviendo con sol y cielo despejado siguió hasta la mañana de ayer el gran temporal

Valparaíso, Viña del Mar y La Calera fueron los sitios más afectados por la torrencial lluvia.— Inundaciones y derrumbes se registraron en Valparaíso y Viña del Mar.— El puerto artificial quedó embancado.— Felizmente no hubo desgracias personales que lamentar.

VALPARAISO.— Sólo a las 10 horas de ayer comenzó a restablecerse la normalidad del tiempo en Valparaíso, no obstante que aún a las 11 horas, con cielo despejado en gran parte y gruesos nubarrones en el horizonte del norte, aún seguía lloviendo sobre la ciudad, cuyo techo de nubes había desaparecido. Extraño fenómeno fue ese de que seguía lloviendo a pleno sol y cielo descubierto.

Valparaíso, Viña del Mar y La Calera fueron las localidades más afectadas con motivo del gran temporal de lluvia que se abatió sobre la región, casi por 48 horas de aguacero ininterrumpido, que alcanzó a ciertas horas caracteres torrenciales de verdadero diluvio, como en muchos años, según se recuerda, no había sucedido.

LAS CONSECUENCIAS EN VALPARAISO.— A pesar de que oportunamente se habían limpiado y despejado los cauces de la ciudad, éstos fueron insuficientes para encauzar el poderoso caudal de las aguas provenientes de cerros y quebradas, que se precipitaron, formando verdaderos ríos torrentosos a lo largo de calles y avenidas, desde los cerros al mar, paralizando en muchos puntos el tránsito, arrastrando enormes cantidades de arena, cieno y tierra, provenientes de los desmontes, lo que originó enormes barriales, que han estado siendo despejados por medio de palas mecánicas accionadas por sistemas de tracciones.

La lluvia provocó numerosos derrumbes, especialmente en la Avenida España, que quedó bloqueada. Igualmente, en diversos puntos de la ciudad, las aguas se precipitaron al interior de las casas, inundándolas y obligando a la evacuación de los habitantes. En el sector de Tomás Ramos, calle De la Higuera 118, debido a que cedieron los pretiles de piedra, se precipitó un derrumbe de tierra y piedras sobre el edificio ocupado por el Hogar Universitario, donde alojan numerosos estudiantes, los que tuvieron que evacuar la parte anegada para cobijarse en otros departamentos más seguros del edificio.

Felizmente, en ninguna de las inundaciones y derrumbes se han originado desgracias personales.

LAS CONSECUENCIAS EN VIÑA DEL MAR.— Igual que en Valparaíso, pero en mayor escala aún, en Viña del Mar se produjeron grandes inundaciones y derrumbes, felizmente sin causar víctimas personales, especialmente en los barrios populares. Debido a los defectos de construcción de cauces y alcantarillas, nuevamente se inundaron hasta los barrios más céntricos. En el sector de Forestal el aluvión de las aguas procedentes de las quebradas inundó la vía principal del barrio, anegando las casas del sector, más o menos un centenar, debiendo innumerables familias evacuar como podían los sectores amagados por las aguas, con las consiguientes pérdidas cuantiosas de bienes inmuebles y muebles, ya que las habitaciones quedaron dañadas en grado sumo y las aguas arrastraban con cuanto encontraban a su paso.

Una noche de angustia en medio de la lluvia tormentosa vivieron miles de personas de ese sector, uno de los que en casos de temporales recibe los más violentos impactos.

Viña del Mar presenta el más dramático aspecto, aún en sus barrios más céntricos y elegantes, en que las calles han quedado convertidas en extensos barriales.

EL PUERTO QUEDO EMBANCADO.— El recinto de la poza de abrigo del puerto artificial quedó embancado en varios de sus sitios, entre ellos el número seis de la Aduana y el sitio "D" del espigón de atraque, lo que imposibilita que se acoderen barcos en esos puntos. Los cauces arrastraron al mar enormes cantidades de sedimentos, que han producido estos embancamientos, la antigua draga "Chipana" ha estado trabajando activamente en la tarea de desembaucar estos sectores del puerto.

A pesar de la intensidad de la lluvia, que felizmente no fue acompañada, como en otras ocasiones, por fuertes vientos del norte, las condiciones del puerto se mantuvieron dentro de relativa seguridad y no hubo pérdidas que lamentar de ninguna especie, debido principalmente a las oportunas medidas de prevención tomadas por las autoridades marítimas y portuarias, habiendo permanecido el puerto cerrado y paralizado para el tránsito de embarcaciones mayores y menores desde antes que se hiciera presente el mal tiempo, hasta una vez que ya pasó su principal fase de violencia.

LAS CONSECUENCIAS EN LA CALERA.— El río Aconcagua, el estero de Limache y demás cursos de agua de la provincia, adquirieron enormes caudales que los hicieron desbordarse en múltiples puntos.

Pero, tal como en ocasiones anteriores parecidas, fue en La Calera donde el problema adquirió más graves e importantes caracteres, pues el río se desbordó en tal forma que arrasó con las viviendas de emergencia que en las cercanías de sus márgenes habían construido numerosas familias.

Con más de un mes y medio de anticipación, el Intendente de la provincia, señor Jorge Vio Valdivieso, había ordenado la evacuación de las poblaciones callampas que se habían construido en las orillas del río Aconcagua o en el lecho del río, y también en el estero de Limache.

El Intendente adoptó estas medidas en previsión de las grandes lluvias que estaban anunciadas, y del natural crecimiento de los ríos y demás cursos de agua. Gracias a estas medidas de previsión oportuna, que despertaron injustificada protesta de los afectados cuando se dispusieron, no ha habido verdaderas tragedias que lamentar.

LABOR QUE SE HA DESARROLLADO.— No sólo los servicios de Policía Urbana de Valparaíso y Viña del Mar han tenido un intenso trabajo con motivo del temporal, abriendo cauces, limpiando calles y previniendo catástrofes, sino que también han tenido esforzada actuación los voluntarios del Cuerpo de Bomberos, los personales de Carabineros, del Ejército, de la Armada y de la Defensa Civil, que destacaron contingentes especiales para colaborar en las señaladas tareas de salvamento y seguridad de las ciudades afectadas.

INAUGURO LAS JORNADAS DEL LIBRO CHILENO.— El Alcalde de Valparaíso, capitán de navío en retiro don Santiago Díaz Bueeta, que ayer inauguró las "Jornadas del Libro Chileno", que bajo su auspicio y el de la I. Municipalidad, con la participación de las más importantes instituciones culturales del país y de Valparaíso, se desarrollarán en el extenso local del "IPA" hasta el 22 de junio. El acto inaugural, en que el Alcalde de Valparaíso habló brillantemente, entregando a la ciudad las "Jornadas Culturales del Libro Chileno", alcanzó los más extraordinarios relieves.

LLUVIA TORRENCIAL EN ZONA DE ILLAPEL

ILLAPEL.— La lluvia torrencial caída en la madrugada del domingo, provocó la destrucción del puente sobre el río Cortado. Casi cuarenta metros de la estructura fueron arrasados por las aguas, quedando interrumpido el tráfico entre esta ciudad y Salamanca.

Además, quedaron intransitables varios caminos principales de la zona, como asimismo el barro cubrió las céntricas calles de Illapel. Se registraron inundaciones en varias viviendas, pero no se conoce de desgracias personales.

Entre la noche del domingo y la madrugada del lunes, cayeron 93,4 milímetros de agua. (ZULETA, corresponsal.)

PAREDONES AISLADO DE LA ZONA CENTRAL

PAREDONES.— Desde el 31 de mayo se encuentra totalmente aislada la localidad de Paredones a consecuencia del fuerte temporal de viento y lluvia que azota la región.

Los caminos de acceso se encuentran cortados en varias partes, como asimismo la mayoría de los puentes. El estero Nilalhue salió de cauce inundando todo el valle. Hasta el momento no se sabe de desgracias personales.— (González, corresponsal).

Movimiento de vapores

LLEGAN:

Hoy:
GRETA DAN, de Nueva Orleans.
OSORNO, de Punta Arenas.
Mañana:
PERU, de Gotemburgo.
ALGARROBO, de Antofagasta.
SANTA MARGARITA, de Nueva York.
IMPERIAL, de San Vicente.
GULF SHIPPER, de Nueva Orleans.
BARTENSTEIN, de Talcahuano.
HEDDA DAN, de Nueva York.
LONTUE, de Antofagasta.

SALEN:
CARMEN, para Arica.
AMARITICO, para Río de Janeiro.
Mañana:
GRETA DAN, para Nueva Orleans.
IMPERIAL, para Hamburgo.
BARTENSTEIN, para Hamburgo.

COCTEL EN HONOR DE ARTISTAS.— Con motivo del próximo estreno de su pieza dramática "La soledad también habla", el comediógrafo chileno, señor Juan de Rosa Ventura ofreció antenoche, en su residencia particular, un coctel en honor del actor argentino Amadeo Novoa, que será el intérprete de la obra, y del director español Antonio Cunill Cabanellas, que tiene a su cargo el montaje artístico de la misma. El grabado muestra a un grupo de asistentes a esa recepción, en el que aparecen, de izquierda a derecha: Don Juan de Rosa, la actriz de radiotelefonía Marta Ubilla, Isabel Edwards Walker, el actor Amadeo Novoa, la actriz del teatro y la radio, Mirella Lafuente Pacull, el director artístico, Antonio Cunillabanellas, la esposa del comediógrafo, señora Raquel Ferreira de De Rosa, y el gerente de la Corporación, señor Juan Walker.

JORNADAS DEL LIBRO CHILENO FUERON INAUGURADAS POR ALCALDE DE VALPSO.

El acto inaugural alcanzó un brillo extraordinario.— Las más importantes instituciones culturales del país y de Valparaíso participan en este extraordinario evento de la cultura chilena.

VALPARAISO.— Con extraordinaria solemnidad fueron inauguradas en la tarde de ayer las "Jornadas del Libro Chileno", que, organizadas por el Consejo Cultural del "IPA" (Instituto de Previsión y Asistencia de los Empleados) y auspiciadas por el Alcalde de Valparaíso, señor Santiago Díaz Bueeta, y el Municipio de la ciudad, se celebrarán hasta el 22 del presente.

El amplio local del "IPA" se encontraba ornamentado por los stands de empresas editoras del Libro Chileno, y los stands de los escritores porteños organizados por el "Grupo Temporal", en los que figuraban libros solamente en exhibición de escritores desaparecidos y homenajes a ilustres escritores extranjeros que vivieron y vincularon su obra a Valparaíso.

Retratos de los poetas Pablo de Rokha y Pablo Neruda, y de Juan Ramón Jiménez, Premio Nóbel, recientemente desaparecido, realizados por Carlos Hermosilla Alvarez, y de otros escritores, se destacaban en el gran hall de honor.

En vitrinas especiales se presentaron ejemplares de varias publicaciones, periódicos, revistas y folletos editados en Valparaíso.

En el curso de las "Jornadas del Libro", se efectuarán en el hermoso salón teatro de la institución organizadora numerosos actos culturales que oportunamente iremos dando a conocer, en los que participarán eminentes escritores de diferentes puntos del país.

INSTITUCIONES QUE PARTICIPAN.— En estas Jornadas del Libro Chileno, participan, desde luego, la I. Municipalidad de Valparaíso, que con su Alcalde a la cabeza, ha auspiciado este gran evento cultural nacional; el "IPA" y su Consejo Cultural, organizador de las Jornadas; la Sociedad de Escritores de Chile, el Sindicato de Escritores de Chile, el Departamento de Extensión Cultural de la Universidad de Chile, el Círculo de la Prensa de Valparaíso, el "Grupo Temporal" de Artistas y Escritores, la Unión de Empleados Municipales de Valparaíso y su Centro de Arte y Cultura, la Sociedad de Escritores de Valparaíso, y numerosas otras instituciones, con el concurso de editoriales chilenas que le han dado especial importancia al libro nacional.

EL ACTO INAUGURAL.— El Alcalde de Valparaíso, ante un público que llenaba desbordante la sala y demás recintos del "IPA", inauguró las Jornadas del Libro Chileno, expresando la íntima satisfacción que le cabía en representar a la ciudad y el Municipio en un acontecimiento de esta naturaleza, destinado a propiciar y estimular la cultura mediante la más amplia difusión del libro chileno y de los valores literarios de nuestra patria.

Declaró entregadas a la ciudad e inauguradas las Jornadas del Libro Chileno y sus exposiciones, a nombre del Municipio de Valparaíso.

A continuación hablaron los escritores Carlos León, a nombre del Consejo Cultural del "IPA", institución organizadora; Claudio del Solar, a nombre del Sindicato de Escritores de Chile; Carlos Ansaldo, presidente del Círculo de la Prensa de Valparaíso; Pedro Mardones Barrientos, por la Sociedad de Escritores de Valparaíso; Manuel [illegible] Fuentes, por el "Grupo Temporal" de Artistas y Escritores; Juan Uribe Echavarría, como Director del Instituto Pedagógico de Valparaíso y en representación de la Universidad de Chile; un representante de la Sociedad de Escritores de Chile y otro del Departamento de Extensión del Teatro Experimental.

Un conjunto de arte folklórico puso animadas notas de chilenidad en el acto inaugural, el que terminó con un coctel ofrecido en el Salón Rojo del "IPA".

Record de almacenamiento de agua en lago Peñuelas de Valparaíso: cuatro millones de metros cúbicos

VALPARAISO.— Cuatro millones de metros cúbicos ha embalsado el Lago Peñuelas, que abastece de agua potable a Valparaíso, en el curso de los dos últimos días, a raíz de las torrenciales lluvias que han caído hasta la mañana de ayer en forma ininterrumpida.

De esta manera el Lago ha logrado almacenar con lo que restaba hasta el día en que se iniciaron las lluvias más de 8 millones 500 mil metros cúbicos.

El agua sobrepasa en 2 metros la cota 0. Esta ha sido la mayor cantidad de agua que en menor tiempo ha almacenado este lago que por el momento, mientras no se terminen definitivamente las obras de Las Vegas, es de vital importancia para la vida de Valparaíso, pues de él depende su mayor abastecimiento de agua potable.

S. E. INAUGURA MODERNO EDIFICIO DE BANCO DEL ESTADO EN PUERTO VARAS

PUERTO VARAS.— Con asistencia del Presidente de la República, don Carlos Ibáñez del Campo, de los Ministros de Minería y presidente de la institución, señor Emilio González; de Obras Públicas, señor Eduardo Yáñez; de Salud, señor Jorge Toro Blanco; de Agricultura, señor Abel Valdés; del gerente general del Banco del Estado, señor Agustín Pinto Durán; del Gerente de Sucursales, señor José Krebs; de Parlamentarios, autoridades nacionales y de la zona se efectuará hoy la ceremonia de inauguración del nuevo edificio de la sucursal del Banco del Estado.

Con la finalidad de prestar una mejor atención y dar mayores facilidades a los habitantes de esta extensa zona agrícola e industrial, que utilizan los Departamentos de la institución para efectuar sus operaciones, el Banco del Estado hizo construir por su Departamento de Arquitectura un moderno edificio que se encuentra ubicado en la calle Santa Rosa esquina de San José, frente a la Plaza de Armas de ese centro turístico.

Las oficinas del Banco, ocupan los dos primeros pisos del cuerpo y el tercero está destinado a viviendas para los jefes de esta sucursal.

Las oficinas tienen una capacidad para que en ella trabajen cómodamente veinteseis empleados, y reúne las condiciones necesarias para una normal y expedita atención al público.

Posee excelente iluminación y cuenta con una moderna instalación para calefaccionar el ambiente.

SERVICIOS A LOS CLIENTES.— En esa localidad el Banco efectuará numerosas operaciones en favor de sus imponentes y clientes. Al 30 de abril de este año los depósitos comerciales y de ahorro han alcanzado las sumas de 187.284.000 de pesos, a esta misma fecha ha otorgado créditos en los departamentos Agrícola, Bancario e Industrial por la cantidad de 858.240.000 pesos. En estas cifras se puede observar como las actividades del Banco tienen al fomento de la producción y al progreso del país.

OTRAS CONSTRUCCIONES.— El Departamento de Arquitectura del Banco se encuentra construyendo nuevos edificios para las sucursales de Villarrica, Talagante, Paillaco, y Providencia. Dentro de poco se empezaran las obras con este mismo fin en Vicuña y Quintero.— El corresponsal.

Vista del moderno edificio del Banco del Estado en Puerto Varas, que inaugurará hoy el Excmo. señor Ibáñez del Campo, en un acto que tendrá efecto hoy a mediodía.

PERIODISTAS ELIGEN SU NUEVO DIRECTORIO

COPIAPO.— Recientemente fué renovado el directorio del Círculo de la Prensa de Copiapó que reúne a los periodistas que trabajan en los diarios "El Amigo del País", "El Copiapino" y "El Día", los corresponsales de diarios, revistas y radios.

El nuevo directorio quedó constituido como sigue: presidente, Oscar Pacheco Pinto, Director de "El Copiapino"; vicepresidente, Raúl Núñez, Director de "El Amigo del País"; secretario, José Camberos, Director de Radio Municipal y corresponsal de Cooperativa Vitalicia; tesorero, Julio Román, de "El Amigo del País"; protesorero, señora Justina Aguirre de Figueroa, de "El Copiapino"; directores, Rolando Araya Maldonado, Director de "El Día"; José Rodríguez Carmona, Director-gerente de Radio Atacama C. A. 121, y corresponsal de Radio Minera; Luis Bertoglia Coldesina, corresponsal de "Ultimas Noticias".

LEONES DE SEWELL CAMBIAN DIRECTORIO

RANCAGUA.— El sábado 25 de mayo se realizó en El Teniente, la fiesta de transmisión del mando y recepción de la Carta Constitutiva, del Club de Leones de Sewell fundado en octubre del año recién pasado.

Asistieron a este solemne acto, las más altas autoridades leonísticas nacionales y los dirigentes del Club de Leones de Rancagua, padrino de la nueva institución.

TRANSMISION DE MANDO DE LEONES DE MELIPILLA.— Una delegación del Club de Leones de Rancagua concurrió el sábado 28 de mayo a la fiesta de tranmisión del mando del Club de Leones de Melipilla, a la cual fueron invitados, y que se realizó en el local propio de la institución.

LA ESCUELA N.o 33 PREPARA HOMENAJE A LOS ESTADOS UNIDOS.— La Escuela N.o 33 de las Parcelas La Esperanza, ha iniciado los preparativos para el homenaje que todos los años rinde a los Estados Unidos de Norteamérica, con ocasión de su aniversario patrio el 4 de julio. Como en años anteriores habrá una veleda artística y un coctel que se ofrece a la colonia norteamericana.— (FERNANDO LUCERO, corresponsal).

DISPARO DE PISTOLA MATO A DEPORTISTA

RANCAGUA.— A las 13,50 horas de ayer, en la viña ubicada camino a Machalí, de la firma Salaya, ocurrió un hecho policial que se prestará, para innumerables conjeturas y controversias técnico-balísticas, por cuanto un joven deportista y esforzado agricultor mató a un compañero de equipo con disparo hecho a doscientos metros de distancia y pereció en plena nuca, mañándolo instantáneamente.

COMO SUCEDIERON LOS HECHOS EN LA VIÑA.— El señor Felipe Salaya Morales, de 25 años de edad, vecino de Machalí, de la firma Salaya, ocupaba desde el interior de la viña manejando un camión cargado con papas, cuando en el otro extremo de la propiedad, pegados al deslinde, vio a un grupo de individuos que estaban sacando uva, como acostumbran a hacerlo todos los días. Les tocó la bocina para que advirtieran que los había visto y les gritó que salieran de la viña, siguiendo después a hacer descargar el camión.

Unos minutos después, volvió y advirtió que todavía estaba el grupo en la viña.

Entonces hizo uso de su pistola automática, de 9 mm. y con ella disparó cinco tiros, viendo que el grupo se dispersaba precipitadamente.

UN BOMBERO MUERTO.— Después de un rato, alguien fue a avisar que había un hombre muerto en la viña, con un balazo en plena nuca.

Nuestro reportero policial estuvo en el sitio del hecho y pudo establecer que había visión para disparar, en controversia con la versión policial que el señor Salaya se hubiera subido al camión con papas para hacer los disparos. No habrá necesidad de ello.

ERAN AMIGOS.— Lo triste de esta tragedia es que el hecho, Felipe Salaya Morales y el muerto, Héctor Cavieres Cavieres, de 26 años, eran prácticamente amigos, a pesar de su distinta condición social. El patrón jugaba por el equipo de las Parcelas San Luis y la víctima también era del equipo, lo que no pudo distinguir a doscientos metros quien empuñó el arma y disparó. La familia del señor Salaya reconoció, como también lo dicen los vecinos, que Héctor Cavieres Cavieres no puede ser catalogado como un ladrón de uva, sino un esforzado trabajador y lo que aconteció es una tragedia.

SE ENTREGO FELIPE SALAYA ESTA MAÑANA.— Esta mañana, el abogado señor Juan Lalile, acompañó al señor Felipe Salaya a entregarse al Segundo Juzgado del Crimen, y aclarar los hechos. El juez lo envió a la cárcel, en libre plática.

La familia del señor Salaya pagó todos los gastos de entierro de la joven víctima. (FERNANDO LUCERO A., corresponsal.)

INCENDIO DESTRUYO UNA ESCUELA - HOGAR

COPIAPO.— Un violento incendio redujo a cenizas la Escuela Hogar N.o 13 de Copiapó ubicada en Juan Godoy 6 y 12, la propiedad signada con el N.o 28 de la misma calle, la residencial "Mi Nenita", ubicada en Juan Godoy N.o 30 y la propiedad del capitán en retiro, don Enrique Herrera Vallejo, calle Juan Godoy 40.

La alarma fué dada más o menos 20 minutos después de declarado el siniestro que comenzó en la Escuela Hogar al parecer por un corto circuito.

Setenta niños que dormían en el establecimiento huyeron despavoridos a la calle perdiendo todas sus ropas, quedando muchos de ellos en camisa de dormir.

Las pérdidas ascienden en edificios a la suma de 30 millones de pesos fuera del mobiliario de la escuela y residencial destruídas.

Un gesto de espontánea solidaridad brotó de la población al conocerse el estado en que se encontraban los niños de la Escuela Hogar, y el comercio e instituciones, sociedades y Acción Católica acudieron prestamente a ayudar a pallar la desgracia de los pequeños.

Las autoridades locales, el Centro para el Progreso de Atacama y el Círculo de la Prensa de Copiapó han solicitado al Gobierno la ayuda necesaria para cubrir esta "calamidad pública" que se cierne sobre una región azotada por la crisis minera y por la paralización de numerosas obras en construcción.

La Sociedad de Beneficencia de Señoras ha cobijado momentáneamente en su propiedad a la Escuela para que siga funcionando, pero se busca una solución definitiva al problema, que se viene a sumar a los muchos que agobian a Copiapó.—(El corresponsal).

Hacinamiento de enseres y objetos salvados del incendio que destruyó la Escuela Hogar de Copiapó. Los alumnos perdieron todos sus haberes, y para algunos la situación se ha tornado dramática en estos días.

FONDOS SOLICITAN LOS CONTRATISTAS FISCALES

OSORNO.— Una reunión amplia sostuvo la Cámara de Comercio e Industrias de Osorno, con asistencia de varios contratistas de obras públicas, y representantes de las actividades comerciales de Osorno para preocuparse de la situación creada por la deuda que el Fisco mantiene, también con los contratistas de obras de vialidad, como con el comercio y la industria local.

A este respecto, se informó que las deudas por este concepto ascienden a una suma cercana a los 150 millones de pesos, lo que está creando una grave situación de paralización, por falta de cancelación de los estados de pago, de numerosas obras públicas en la provincia, lanzando a la cesantía a numerosos obreros. Asimismo, el comercio ve restringida su actividad al no recibir de parte del Fisco, la cancelación de las facturas por mercaderías entregadas, lo que agregado a la restricción de créditos crea una situación difícil a todo el comercio y a la industria.

Frente a estos hechos, la Cámara de Comercio e Industrias de Osorno, resolvió en asamblea efectuada el miércoles, dirigir un telegrama a los Ministros de Hacienda y al de Obras Públicas, como asimismo a los parlamentarios de la provincia de Osorno, dando cuenta de esta situación y pidiendo el envío inmediato de los dineros que se adeudan al comercio, industrias, contratistas y particulares, por parte del Fisco, y que como informamos ascienden a cerca de 150 millones de pesos.

Se espera que las autoridades gubernativas han de acceder a esta justa petición, lo que permitirá reanudar numerosas obras que hoy se encuentran paralizadas por falta de pago a los contratistas y al comercio, evitando así cesantías que hoy están resentidas por estas deudas del Fisco. (A. ARANIS, corresponsal.)

EXPOSICIONES

Exposición "Mensaje Artístico de Alemania".— Mañana, a las 19 horas, se inaugurará en el Museo de Bellas Artes, esta importante exhibición de pinturas, esculturas, artes aplicadas y artes gráficas de los más connotados artistas plásticos contemporáneos germanos. Será éste uno de los más importantes acontecimientos plásticos del año y que será una gran lección de arte para los estudiantes. En la apertura de la exhibición, estarán presentes el Embajador de Alemania, el Decano de la Facultad de Bellas Artes y las más connotadas autoridades artísticas y culturales del ambiente.

Exposición de Alvaro Casanova Zenteno.— Prosigue abierta en la Sala de Arte de la Universidad de Chile la muestra de este distinguido marinista de nuestra historia plástica, con motivo de cumplirse el primer aniversario de su nacimiento. La galería permanece abierta de 10 a 12.30 horas, y de 16 a 20 horas, todos los días hábiles de la semana.

Ayer abrió exposición el pintor Luis Strozzi. — Una selecta concurrencia atrajo ayer a la Sala Previsión del Banco de Chile, San Antonio 327, la muestra de la exposición con sus últimas obras hasta ahora ciado el notable paisajista Strozzi.

El artista presenta esta vez un valioso conjunto que suma de a 40 telas al óleo, [illegible] ta con la maestría [illegible] le es característica, una [illegible] serie de paisajes chilenos en que predominan aspectos [illegible] tafíeses y de la costa Chilena, temas constituyen un [illegible] en la obra de Strozzi [illegible] anteriormente la marina [illegible] cuadros se inspiraban en motivos nevados de la cordillera andina. Pero en esta [illegible] producción, Strozzi ha [illegible] trado una nueva [illegible] para expresarse por medio de un lenguaje pictórico de [illegible] lente y fino colorido.

La exposición permanecerá abierta durante dos semanas.

Exposición de Esmalte [illegible] metales.— En el Instituto Chileno-Británico de Cultura, se inaugurará el próximo [illegible] una exposición retrospectiva titulada "Artes de Fuego" del cultor, ceramista y esmaltador Lorenzo Berg Salve, que presenta una selección de sus [illegible] ras obras y de las actuales [illegible] de su primera época en [illegible] motivos por lo general [illegible] res, y las actuales, más [illegible] nas, pueden dividirse en [illegible] tivas y no figurativas.

Las primeras tienen un [illegible] do fantasmal y aprovechando [illegible] máximo una técnica nueva [illegible] segundas dan mayor [illegible] cobre y permiten verlo a [illegible] de la pintura.

ENFERMOS.— En la Clínica de Neurocirugía del Hospital del Salvador se encuentra enfermo, a consecuencia de un accidente, el señor Mario Alberto Morel.

—Ha sido operado el [illegible] Alejandro Ferrer Bruzzi.

DE CARACAS.— La señora Ana Larrain de Graves.

DE EUROPA.— Don [illegible] Figueroa Arrieta y señora [illegible] men Tagle de Figueroa.

DOBLE PREMIO DE "EL ARBOL DE LA VIDA"

Para la obtención de los [illegible] tan necesarios para poder [illegible] con su labor apostólica [illegible] ventud Estudiantil Católica (JEC) ha organizado para [illegible] fiana, miércoles, noche, una [illegible] premiere en el Teatro [illegible] Este Movimiento, [illegible] por la autoridad eclesiástica [illegible] ce 11 años en nuestro país [illegible] ro que extiende su labor [illegible] ficiosa en muchos otros [illegible] del mundo, tiene por fin [illegible] par a los estudiantes [illegible] rios católicos y para [illegible] todo el ambiente estudiantil [illegible] Chile. En su labor, [illegible] sólo ejerce una función [illegible] sa, sino organiza, a [illegible] su acción, toda clase de [illegible] dades que significan [illegible] peración del estudiantado [illegible] espiritual, intelectual [illegible] cultural y físico.

Mañana, noche, a las [illegible] horas, en la sala del [illegible] reunirá un distinguido [illegible] para presenciar la [illegible] hibición de la película [illegible] nicolor "El Arbol de la [illegible] con la actuación de [illegible] Montgomery Clift, [illegible] Taylor y Eva Marie Saint [illegible] dada con el premio de [illegible] nara MGM 65.

Las tarjetas de adhesión [illegible] quiridas para esta función [illegible] la JEC, Agustinas 3480, [illegible] jean en la boletería del [illegible] por asientos numerados.

Simultáneamente, se [illegible] "El Arbol de la Vida" [illegible] noche, en otra premiere, [illegible] zando a las 22 horas, en [illegible] tro California. Esta [illegible] se hará tanto en favor [illegible] Sociedad de Nuestra Señora [illegible] Fátima como de la [illegible] de San Francisco de [illegible] necesita fondos para la [illegible] trucción de su iglesia.

El estreno de "El Arbol de la Vida" tendrá lugar el próximo jueves en ambas salas.

MODAS GALLYAS
ABRIGOS
Trajes de lana, y todo lo que la Señora necesita.
CREDITOS
Huérfanos 1153

RESIDENCIA DIPLOMATICA.— La Embajada de la República Arabe Unida informa que, a partir del 1.o de junio, las oficinas de la Cancillería y Consulado de esta Embajada, quedaron instaladas en Miguel de la Barra 536, tercer piso, teléfonos 33821 y 381540.

NACIMIENTO.— En la Clínica Santa María ha nacido una hija del señor Fernando Silva de la Fuente y de la señora Ana María Vergara de Silva.

EN EL INSTITUTO CHILENO-BRITANICO DE CULTURA. — Hoy, a las 19 horas el conocido actor y director del Teatro de Ensayo, Hernán Letelier, ofrecerá en el Instituto Chileno-Británico de Cultura (Teatinos 307) una interesante charla, titulada "Londres, su teatro y su gente".

La entrada a esta charla es libre.

EN EMBAJADA DE ITALIA.-

El Embajador de Italia, Excelentísimo señor Mario Luccioli, y señora, ofrecieron, en su residencia de la Avda. Miguel Claro, una brillante recepción, con motivo de celebrar el Día Nacional de su país.

Entre la asistencia vimos a: Ministro de Relaciones y señora de Sepúlveda; Nuncio Apostólico, Monseñor Sebastián Baggio; Edecanes de S. E., aéreo, señor Joaquín García, y señora, y naval, señor Jorge Paredes, y señora; Embajadores: de España y señora de Doussinague; de Alemania, Excmo. señor Carl von Campe; de Argentina y señora de Lastra; de Bolivia y señora de Castrillo; de Brasil, Excmo. señor Antonio Vilhena de Ferreira Braga; de Canadá y señora de Renaud; de Colombia y señora de Bónitto; de Cuba y señora de Cancio Bello; de China y señora de Yu-Yin; de Dinamarca y señora de Plaetner-Moller; de Ecuador y señora de López Arteta; de Naciones Arabes Unidas y señora de Sadek; de El Salvador, Excelentísimo señor Hugo Lindo; de los EE. UU. y señora d. Howe; de Gran Bretaña y señora de Pink; de Guatemala y señora de Unda Murillo; de Haití, Excmo. señor Marcel Antoine; de Honduras y señora de Coello; de Israel, Excmo. señor Samuel Goren, Consejero Comercial de Italia y señora de Mancini; Embajadores de Japón, Excmo. señor Kusuko Yaguchi; de Nicaragua y señora de Navas; de Noruega y señora de Olmer; de Panamá, Excmo. señor J. C. Batalla, e hija; de Paraguay y señora de Florentín Peña; de Suiza y señora de Naville; de Suecia y señora de Bagge; de Yugoslavia y señora de Djurjev; Subsecretario de Obras Públicas, señor Raúl Muñizaga Santander; Olga Iribarren de Munizaga; Subsecretario de Economía y señora de Letelier; Subsecretario de Relaciones, señor Alvaro Droguett del Fierro; Hernán Cuevas Yrarrázaval y señora, Carlos Mardones Restat y señora, Mario Silva y señora, Sergio Molina Silva y señora, Luis Consiglieri Crovetto, Rodolfo Michels y señora; senadores: Luis Felipe Letelier Ycaza y señora, Fernando Alessandri Rodríguez, Blas Bellolio y señora, Carlos Melo Cruz y señora; Ministros de la Corte: señor Julio Espinosa Abello y señora, José Miguel Barros de la Barra y señora; senador Raúl Yrarrázaval Lecaros y señora, senador Jorge Lavandero Eyzaguirre, senador Enrique Curti Cannobio, Carlos Domínguez Casanueva, Paulina Vial de Domínguez, Guillermo Gandarillas, Francisco Walker Linares, María Angélica Errázuriz de Walker, Renato Durán Rodríguez y señora, Lucila Lobo Nell, Juan Costa Nora y señora, Olga Pizarro de Astorquiza, Carlos Alberto Costa Nora, Mario Tagle Valdés, Teresa Pereira de Tagle, Antonio Tagle Valdés, Paloma de Landa de Tagle, Fernando Aldunate Errázuriz, Sofía Cousiño de Aldunate, Armando Grand Vié, señora e hija; Intendente de Santiago, señor Jorge García Giroz; Choli Silva de García, Arturo Lyon Edwards, Julio Contreras Henríquez, Jaime Eyzaguirre, Carmen Cousiño de Eyzaguirre, Pedro García de la Huerta Matte, María Luisa Zorrilla Concha, Ricardo Cox Balmaceda, Paulina Yrarrázaval de Cox, Fernando Claro Salas, María Tocornal de Claro, Dr. Hernán Romero, Luz Tocornal de Romero, Carmen Claro de Wilhaw, Alicia Marchant de Claro, Laura Pérez de Figueroa, Carmen Morandé Campino, Raúl Aldunate Phillips, Jacques Davis y señora, Lester Ziffren y señora, María Bianchi de Bianchi, Fernando Bachelet y señora, Leonora Krech, Julio Lara Goycoolea, Luis Silva Silva y señora; Director de "El Diario Ilustrado"; Manuel Zamorano, Director de LA NACION; René Silva Espejo, Director de "El Mercurio"; Mónica Cruz Coke Ossa, Carmen Labra, Elena Pereira Iñiguez, María Correa de Yrarrázaval, Segismundo Ressler y señora, coronel Godoy, Sylvia Monti Rojas, y muchísimos más.

EXPOSICIONES

Exposición de Alvaro Casanova Zenteno.— Prosigue abierta en la Sala de Arte de la Universidad de Chile la muestra de este distinguido marinista de nuestra historia plástica, con motivo de cumplirse el primer aniversario de su nacimiento. La galería permanece abierta de 10 a 12.30 horas, y de 16 a 20 horas, todos los días hábiles de la semana.

Ayer abrió exposición el pintor Luis Strozzi. — Una selecta concurrencia atrajo ayer a la Sala Previsión del Banco de Chile, San Antonio 327, la muestra de la exposición con sus últimas obras hasta ahora ciado el notable paisajista Strozzi.

El artista presenta esta vez un valioso conjunto que suma de a 40 telas al óleo, [illegible] ta con la maestría [illegible] le es característica, una [illegible] serie de paisajes chilenos en que predominan aspectos [illegible] tafíeses y de la costa Chilena, temas constituyen un [illegible] en la obra de Strozzi [illegible] anteriormente la marina [illegible] cuadros se inspiraban en motivos nevados de la cordillera andina. Pero en esta [illegible] producción, Strozzi ha [illegible] trado una nueva [illegible] para expresarse por medio de un lenguaje pictórico de [illegible] lente y fino colorido.

La exposición permanecerá abierta durante dos semanas.

Exposición de Esmalte [illegible] metales.— En el Instituto Chileno-Británico de Cultura, se inaugurará el próximo [illegible] una exposición retrospectiva titulada "Artes de Fuego" del cultor, ceramista y esmaltador Lorenzo Berg Salve, que presenta una selección de sus [illegible] ras obras y de las actuales [illegible] de su primera época en [illegible] motivos por lo general [illegible] res, y las actuales, más [illegible] nas, pueden dividirse en [illegible] tivas y no figurativas.

Las primeras tienen un [illegible] do fantasmal y aprovechando [illegible] máximo una técnica nueva [illegible] segundas dan mayor [illegible] cobre y permiten verlo a [illegible] de la pintura.

ENFERMOS.— En la Clínica de Neurocirugía del Hospital del Salvador se encuentra enfermo, a consecuencia de un accidente, el señor Mario Alberto Morel.

—Ha sido operado el [illegible] Alejandro Ferrer Bruzzi.

DE CARACAS.— La señora Ana Larrain de Graves.

DE EUROPA.— Don [illegible] Figueroa Arrieta y señora [illegible] men Tagle de Figueroa.

DOBLE PREMIO DE "EL ARBOL DE LA VIDA"

Para la obtención de los [illegible] tan necesarios para poder [illegible] con su labor apostólica [illegible] ventud Estudiantil Católica (JEC) ha organizado para [illegible] fiana, miércoles, noche, una [illegible] premiere en el Teatro [illegible] Este Movimiento, [illegible] por la autoridad eclesiástica [illegible] ce 11 años en nuestro país [illegible] ro que extiende su labor [illegible] ficiosa en muchos otros [illegible] del mundo, tiene por fin [illegible] par a los estudiantes [illegible] rios católicos y para [illegible] todo el ambiente estudiantil [illegible] Chile. En su labor, [illegible] sólo ejerce una función [ill

Los modernos métodos de nutrición hacen que un novillo se desarrolle en forma prematura

Puede alcanzar en un año el crecimiento de un antiguo ibérico de 3 años

En los salones de la Sociedad de Agricultura se realizó interesante acto, en el que el Dr. Raúl Oyarzún, médico veterinario del Instituto "Enrique Matte" con [illegible] de profesión dos de los [illegible] que pasó en Venezuela, [illegible] por el Gobierno de [illegible] Unidos, ofreció una [illegible] sobre las avitaminosis [illegible] frecuentes en Chile, que [illegible] complementada con la exhibición del film "Vitaminas y [illegible] del ganado en Hoy". Al acto asistieron numerosos [illegible] de la Sociedad [illegible] de Agricultura, ganaderos, avicultores y numerosos [illegible] universitarios.

El Dr. Oyarzún inició su exposición señalando que el grado [illegible] dietético medio que [illegible] nuestro país, hace aconsejable aprovechar los adelantos [illegible] en materia de nutrición animal, destinados a aumentar la producción pecuaria y la rentabilidad de ganado y aves [illegible] modernos métodos de nutrición, el mejor estado sanitario [illegible] el manejo, la mejor crianza [illegible] palabra, permite que un [illegible] crezca tanto en un año [illegible] viejo Ibérico lo hacía [illegible] años, un cerdo desarrollarse [illegible] 6 meses lo que lo [illegible] el Iabali en dos años, y que la gallina ponga hoy 250 huevos anuales, o sea, cuatro veces el promedio de huevos que la gallina producía hace 50 años. Para llegar a este nivel, los países más adelantados han impulsado y estimulan una permanente investigación en el campo de la nutrición animal".

"Entre las adquisiciones del último cuarto de siglo en materia de alimentación animal —prosiguió el Dr. Oyarzún— merecen especial atención las "vitaminas". Estas son substancias químicamente diferentes, que actúan a dosis mínimas, que los animales, generalmente, no pueden formar por sí mismos. Los herbívoros las toman de los vegetales principalmente vivos o frescos; los carnívoros de los herbívoros y los omnívoros de vegetales y animales. Algunas de estas substancias son formadas por microbios del tubo digestivo. La desecación de los henos, sobre todo a la sombra, suele destruirlas, y por esto se observan enfermedades por avitaminosis en herbívoros alimentados con heno seco, y no en los que lo reciben verde o vivo. La importancia de los alimentos vivos o frescos la demuestra la riqueza vitamínica del hígado de los animales que ingieren plantas o animales vivos, o que se comen vivos unos a otros como los peces y las gaviotas, que también se alimentan de peces vivos."

A continuación, el especialista del Instituto Biológico analizó las consecuencias que se derivan de la avitaminosis en las diversas especies. Añadió: "Según Mac Carrison, el complejo mecanismo de la acción de la vitamina debe ser considerado en conexión con el completo metabolismo, así como en relación con los órganos encargados de la digestión, asimilación, y con la relación endocrina del metabolismo. Su deficiencia, como la deficiencia de cualquier otro alimento o complejo de alimentos indispensables a la nutrición normal, presupone una depresión en la actividad celular, y la depresión celular es la base sobre la cual se construye la enfermedad".

Finalizó su intervención, explicando que el Instituto Biológico contará próximamente con productos vitamínicos de alta estabilidad y uso práctico de una de las más grandes industrias farmoquímicas de Holanda.

Para acelerar la madurez del grano, los cosecheros comerciales emprenden aplicaciones de productos químicos en sus arrozales.

Trabajos fitosanitarios para la primera semana de junio

TRATAMIENTO INVERNAL DE LOS HUERTOS. — Después de la poda se aconseja iniciar el tratamiento de invierno de los huertos frutales para el control de algunos insectos y enfermedades fungosas principalmente.

Para el control de conchuelas, cráditas e insectos en general pueden emplearse los aceites insecticidas. La dosis usada será de 2 o/o (dos por ciento) a 3 o/o (tres por ciento) en emulsión en agua para todas las especies frutales y según la intensidad de la plaga.

Esta desinfección, como asimismo la poda de limpieza, debe alcanzar a los árboles de los cercos de los huertos, que en muchos casos constituyen focos permanentes de pestes.

Hay que tener presente que en caso de hacer el tratamiento con bombas manuales, que no disponen de sistemas de agitación, deberán usarse los tipos de aceites miscibles o de emulsión estable que se mantienen homogéneamente emulsionados, previa agitación en el dispositivo de la bomba antes de pulverizarlos. En caso de usar motobombas para el tratamiento pueden emplearse tipos de aceites emulsibles, que para mantenerse uniformemente emulsionados necesitan enérgica y constante agitación.

Cuando las arboledas han sido atacadas por enfermedades fungosas, tales como el oidium, la cloca del durazno, la venturia, etc., se recomienda un tratamiento preventivo con polisulfuro de calcio o fungicidas orgánicos tales como el Fermate, Captan, etc. al 2 o/o (dos por mil). El polisulfuro de calcio se vende concentrado generalmente a 32,9 Beaumé, siendo necesario diluirlo en agua para rebajar la concentración, pues se emplea a 4º Beaumé para los duraznos y los almendros y a 30 Beaumé para las demás especies, especialmente la vid. También puede usarse el polisulfuro de calcio en polvo, en dosis de 3 y 3,5 Kgs. por 100 litros de agua para el tratamiento de los árboles de hoja caduca.

POLILLA DE LAS FRUTAS DESECADAS. — Los huesillos, ciruelas, peras y demás frutas secas almacenadas se apolillan fácilmente, presentando un desagradable aspecto que las desvaloriza en el mercado. Para destruir las polillas es necesario someter la fruta a fumigación en cámaras herméticamente cerradas. El producto empleado es el sulfuro de carbono, en dosis de un litro por cada 20 metros cúbicos de cámara, dejándolo actuar por espacio de 72 horas. Todos los intersticios de la cámara deben taparse cuidadosamente con papel engrudado para que no haya ni un mínimo escape de gas. El sulfuro de carbono se coloca en tiestos extendidos o se rocía directamente sobre los cajones o sacos con frutas. Se cierra la puerta de la cámara con toda rapidez y se tapan las junturas con dos o tres capas de papel engrudado. Igual que en todas las fumigaciones con este gas, deberá tomarse la precaución de que no haya fuego en las cercanías y no se enciendan fosfo-ros ni cigarrillos durante su ma-nipulación, especialmente durante la apertura de la cámara, por tra-tarse de un gas muy explosivo. También debe evitarse respirarlo, pues produce malestar y trastornos fisiológicos que pueden ser graves.

LOS LIMONES DE EXPORTACION NECESITAN CUIDADO ESPECIAL

RECOMENDACIONES A LOS SEÑORES PRODUCTORES CON EL FIN DE OBTENER PRODUCTOS SANOS Y APTOS PARA LA EXPORTACION

A.— CONTROL DE LA "PUDRICION PARDA".— 1.— Mantener el suelo limpio bajo la copa de los árboles, especialmente de malezas altas, que alcanzan las ramas bajas y favorecen la ascensión de esporas de esta enfermedad, afectando a los frutos en la parte inferior del follaje.

2.— Recoger todos los frutos caídos y enterrarlos en hoyos, lejos de las acequias.

3.— Después de las primeras lluvias de otoño pulverizar los árboles con Caldo Bordelés al 1%, Base cup: 500 grs. para 100 litros de agua, u otro producto cúprico en la misma dosis. Las aplicaciones deben hacerse de preferencia sobre las ramas y frutos situados en la parte baja del árbol; también debe mojarse el tronco y el suelo bajo el follaje para destruir las esporas que han sido transportadas al terreno por la fruta que ha caído, y que, en condiciones climáticas favorables, infectan la vegetación inferior de la planta, propagándose después a todo el árbol.

En caso de inviernos muy lluviosos, conviene repetir estos tratamientos.

B.— CUIDADOS DE COSECHA.— El limón es un fruto aparentemente firme y resistente, lo que ha motivado la falta de cuidados en su cosecha, especialmente para el consumo interno, produciéndose, como consecuencia, mermas apreciables por pudriciones cuando estos frutos se embalan, almacenan o transportan a los centros de consumo.

La exportación de limones requiere una faena de cosecha cuidadosa, para lo cual se dan las siguientes instrucciones, a fin de evitar consecuencias desastrosas en los frutos que deben prepararse para los futuros embarques:

1.— ELEMENTOS NECESARIOS PARA LA COSECHA.— Se necesitan tijeras de puntas romas (clippers), guantes, sacos cosecheros, cajones cosecheros —limpios, sin restos de fruta en su interior, sin astillas, ni puntas de clavos—; en general, deben emplearse cajones en buen estado. Es recomendable también desinfectarlos una o dos veces en la temporada con los mismos productos que se emplean para el control de la "pudrición parda". Escaleras de tijeras livianas para cosechar los frutos en la parte alta de los árboles.

2.— RECOMENDACIONES PARA LA COSECHA.— No deberá cosecharse limón mojado por rocío, lluvias o llovizna, debido a que la cáscara se pone turgente por la dilatación de las glándulas aceitosas, las que se rompen a la menor presión o golpe, provocando manchas pardas en la fruta, conocidas con el nombre de "oleocellosis", y que afectan la presentación de los limones; además, la cáscara húmeda se rompe fácilmente, presentando pequeñas heridas que son la puerta de entrada de los diversos hongos microscópicos causantes de las pudriciones que se observan en el limón embalado o almacenado. En consecuencia, el limón debe cosecharse con su cáscara completamente seca.

3.— REQUISITOS QUE DEBEN CUMPLIR LOS LIMONES DE EXPORTACION.— a) Se deberán cosechar solamente limones perfectamente sanos, sin manchas ni roces de espinas, ni atacados por conchuelas; de forma característica, desechando todo limón deformado, rugoso o herido.

b) De preferencia se cosechará limón de color amarillo claro o plateado.

c) Los cosechadores deberán tener las uñas cortadas, o, en su defecto, usarán guantes especiales para este trabajo.

d) Al tomar los limones para cortarlos, no deberán presionarse con las manos, solamente se sujetarán para hacer el corte recto con las tijeras en el pedúnculo, lo más cerca posible de la roseta; este corte será recto, no en bisel.

e) El limón cortado se depositará suavemente dentro del saco cosechero, no dejándolo caer sobre los otros frutos.

f) Los sacos cosecheros no deben quedar muy llenos.

g) Al vaciar los limones del saco cosechero, se hará siempre en forma suave, sin golpear la fruta.

h) Los cajones cosecheros no deberán llenarse. Se dejará un espacio libre para no presionar ni machucar los limones al cocharse un cajón sobre otro.

i) Por ningún motivo deberán permanecer los limones cosechados en el huerto de un día para otro.

j) El transporte de los cajones cosecheros a la planta embaladora deberá efectuarse en vehículos con buenos resortes, y los trabajos de carga y descarga se harán sin golpear bruscamente los cajones.

En la planta embaladora, el limón permanecerá en reposo de 24 a 48 horas antes de prepararlo para su embalaje; esta práctica es muy recomendable, debido a que se favorece la deshidratación de la cáscara, y hace aparecer manchas y defectos que pasarían inadvertidos si se trabajara la fruta inmediatamente después de llegada.

En general, todo el manipuleo del limón destinado a exportación debe ser hecho con el máximum de cuidados, evitando en todo momento golpes que producirán machucaduras y heridas que se transformarán en pudriciones, haciéndole perder todo su valor comercial.

SE PUEDE ACELERAR LA MADURACION DEL ARROZ CON PRODUCTOS QUIMICOS

En años recientes en Texas y Arkansas se han llevado a cabo investigaciones científicas para determinar el valor que la aspersión de la cosecha por medio de aviones, aplicándole ciertos herbicidas, puede tener para lograr el secamiento más rápido y uniforme del grano.

La Estación Experimental de Arroz y Pastizales, que conjuntamente trabajan el Departamento de Agricultura de los Estados Unidos y el Texas A & M College System, en Beaumont, Texas, para obtener el secamiento más uniforme y más rápido ha obtenido una reducción promedio del 6 por ciento de humedad, 2 1/2 días después de que el arroz fué rociado, según informe E. C. Tullis en su trabajo "Herbicides for accelerating the Maturation of Rice, Down to Earth", Vol. 7, 1951, órgano de Dow Chemical Company. Esta cifra fué el promedio de dos diversos compuestos químicos mezclados en aceite horticultural Shell que sirvió como base para la mezcla. Uno de esos productos fué diniitro a razón 2 cuartos en 8 galones por acre (1,99 lts. en 30,3 lts.), es decir, equivalente a 4,9 lts. en 54,6 lts. por hectárea. El otro compuesto fué clorocetato de sodio, el que se usó a razón de 8 galones de la solución por acre (74,6 lts. por hectárea), con medio galón (1,4 lts.) de aceite en 40 galones (151,4 lts.) de la mezcla para la aspersión. Estos resultados indican que la aspersión puede resultar en mayor uniformidad del contenido de humedad en el arroz cosechado con combinada. La aspersión también tiende a disminuir las semillas de yerbas y la vegetación de elevado contenido de humedad, porque todas las yerbas son exterminadas. Como resultado del menor contenido de humedad en el arroz cosechado con combinada se puede aumentar la capacidad o volumen manejable de los secadores comerciales de arroz. Las aspersiones con este herbicida no afectaron la germinación de modo apreciable.

Además de este trabajo con productos químicos para acelerar la maduración del arroz, en Texas se ha comprobado que el defoliante Dow y Shell A-Leaf usados en proporción de 8 lbs. por acre (8,9 kgs. por hectárea) en 8 galones por acre (73,6 lts. por hectárea) y aplicados con equipo terrestre o por medio de aviones en nada disminuyeron la germinación del arroz. Los peritos de Texas indican que no son de esperarse resultados satisfactorios si usan cantidades menores de las recomendadas y que las pruebas efectuadas con arroces Century Patna 231 y Rexoro no mostraron señales de lesiones ni perquicios en la calidad molinera del arroz cuando esos dos productos químicos se usaron siguiendo fielmente las recomendaciones de los fabricantes.

D. A. Hinkle, en "Preharvest Drying of Rice Wirth Chemicals", trabajo publicado por "The Arkansas Farmer", febrero 1952, informó que en la Estación Experimental de Arkansas se obtuvieron resultados similares a los arriba detallados, mediante el uso de Niagathal-W, monoclloroacetato de sodio y Shed A-Leaf, cada uno de los cuales fué aplicado con aviones a razón de 8 lbs. por acre en 8 galones de agua (8,80 kgs. en 74,6 lts. por hectárea). Una variedad de grano grande fué asperjada con un contenido inicial de humedad del 27,2 por ciento. Después de ocho días, el contenido de humedad de ese arroz es de 13,1 por ciento y la del arroz no tratado era del 19,6 por ciento.

EL LICOR MAS SANO PURO DE UVA
PISCO
UNA COPITA EN EL BAR
UNA BOTELLA EN EL HOGAR

SIEMBRE SEMILLAS DE CALIDAD

Genéticas, Seleccionadas o Importadas

TRIGOS
Genéticos
Vilufén
Keniafén
Maipofén
Biofén
Ideal Pelón
Candealfén
Frontana
Llocofén
Millafén
Manitoba
Litoral Precoz
Hattif
Nord Desprez
Vilmorin 27 y 2
Barón
Copifén
Capelle Desprez
Importados
Marne Import. de Francia
Lille " "
Capelle Desprez " "

Seleccionados
Capelli
Baflo
Menflo
Cuaderna
Florana
Caupolicán
Ruso
Pévelle Desprez
Castaño Colorado
Colorado alemán
Frontana
Florence Aurora
Llocofén
Millafén
Manitoba
Litoral precoz
Hattif
Nord Desprez
Capelle Desprez
Florimón Desprez
Vilmoral 53-29 y 27
Barón
Copifén

CENTENO
Petkuser de Invierno, hijo de importado.
AVENAS
Stormking seleccionada
Sueca seleccionada
Amarilla seleccionada
Rubia seleccionada
Vickland genética
Klein mar genética
Andrew Import. de EE. UU.
California " " " "
Ventura " " " "
Klintland " " " "
CEBADAS CERVECERAS
Bethge seleccionada
Cou de Cygne seleccionada
Haine Haisse seleccionada
Kenia seleccionada
Chevalier seleccionada
Maya seleccionada
Wissa seleccionada
CEBADAS FORRAJERAS
Cruzat (6 hileras) Selec

BANCO DEL ESTADO DE CHILE
SECCION COMERCIAL

PARA ENTREGA INMEDIATA
OFRECEMOS
HARINA DE PESCADO
AUROFAC
AFRECHO DE LINAZA
Amplios Créditos
BANCO DEL ESTADO DE CHILE
SECCION COMERCIAL

FIERRO
Nuevo y Usado
PLANCHAS
1/8" - 3/16 - 1/4 - 5/16 - 3/8 - 1/2 - 3/4 - 1"
VIGAS
hasta 14 m. de largo
Doble I y U de 4 - 5 - 6 - 7 - 8 - 9 - 10 - 12 - 14 - 15 y 18"
Ejes - Angulos - Perfiles
SE CORTA A LA MEDIDA
MAESTRANZO FERROGLOBOLIDA
Tel. 52792
SANTA ROSA 2265
Santiago

Agencia de "La Nacion"
ROBERTO CARRASCO ORTEGA
ARTURO PRAT 1581

ARVEJAS Y HABAS
POR SACOS Y KILOS
ULTIMA COSECHA
SEMILLERIA BELGA
BANDERA 546 — CASILLA 1706 — SANTIAGO

SR. AVICULTOR
MULTIPLIQUE SUS GANANCIAS CON ESTOS EFICACES SUPLEMENTOS ALIMENTICIOS Y PRODUCTOS VETERINARIOS, IMPORTADOS DIRECTAMENTE DE LA FIRMA MERCK-SHARP & DOHME INTERNATIONAL DE ESTADOS UNIDOS DE AMERICA

Suplemento antibiótico "Pro-Pen" para aves y cerdos
Contiene (Vitamina B-12, Penicilina Procaína)
Mezcla Vitamínica 58-A para aves y cerdos
Contiene (Riboflavina, Pantotenato Calcio, Acido Nicotínico, Cloruro de Colina).
Sulfaquinoxalina en Polvo
Para uso en el Mash-food, para el tratamiento de la coccidiosis.
Sulfaquinoxalina en Polvo
Soluble en agua.
Nicrazin en Polvo (Nicarbazina)
Para uso en el Mash-food, en la prevención de las coccidias.
Menadiona (Vitamina K)
Antihemorrágica, para uso avícola.
Metionina
Aminoácido para aves y cerdos
Pro-Strep
en polvo, combinación de Estreptomicina y Penicilina para uso en el Mash-food.
TODOS LOS PRODUCTOS SE EXPENDEN EN SUS ENVASES ORIGINALES
Folletos con informaciones completas, a disposición de los interesados.
GUILLERMO URIBE BARRA
REPRESENTANTES EN CHILE DE
MERCK-SHARP & DOHME INTERNATIONAL
GUAYAQUIL 25 — CASILLA 2662 — FONO 34325
SANTIAGO

NO DEJE MORIR SU GANADO!
SIEMBRE FORRAJERAS
DISPONEMOS DE TODAS LAS VARIEDADES
ENTREGA INMEDIATA
DOS AÑOS PLAZO 10% INTERES
BANCO DEL ESTADO DE CHILE
SECCION COMERCIAL

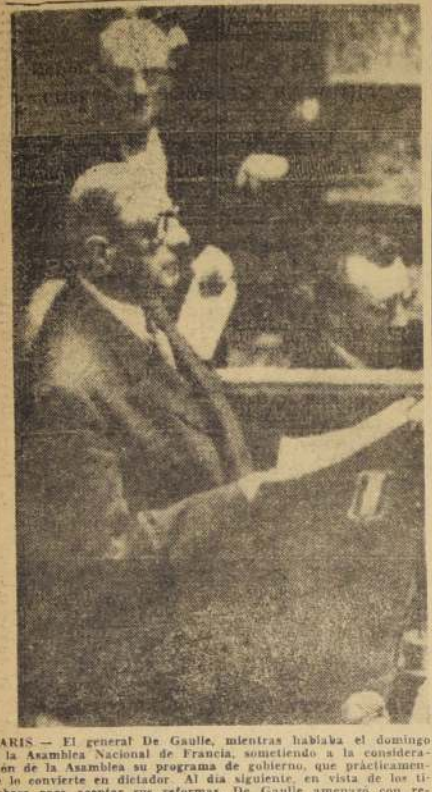

PARIS. — El general De Gaulle, mientras hablaba el domingo a la Asamblea Nacional de Francia, sometiendo a la consideración de la Asamblea su programa de gobierno, que prácticamente le convierte en dictador. Al día siguiente, en vista de los tiuheos para aceptar sus reformas, De Gaulle amenazó con renunciar. — (RADIOFOTO UPI)

Ejército cubano inició ofensiva general contra fuerzas rebeldes

LAS TROPAS DE FIDEL CASTRO SE DEFIENDEN EN TRES LINEAS DE TRINCHERAS

LA HABANA, 2 (UPI).— La United Press International supo hoy que el Ejército cubano ha iniciado una ofensiva general en la provincia de Oriente, destinada a desalojar de las montañas de la Sierra Maestra a las fuerzas del jefe rebelde Fidel Castro.

Se estima que entre 8.000 y 11.000 soldados forman la fuerza que el domingo pasado inició el "empuje final" a lo largo de un frente de 120 kilómetros, desde la ciudad de Manzanillo, en el Oeste, hasta Santiago de Cuba, en el Este.

El Ejército cubano, según informes de fuentes privadas, se enfrenta a una firme resistencia y las bajas son cuantiosas por ambas partes.

Las fuentes informaron que las fuerzas rebeldes de Castro, estimadas entre 1.000 y 2.000 hombres, resisten la ofensiva de las tropas gubernamentales detrás de tres líneas de trincheras formadas con nidos de ametralladoras y algunas baterías.

Contingentes selectos del Ejército cubano, en fuerza de compañías, incluyendo unidades del primer batallón del Primer Regimiento de Infantería, con armas norteamericanas, iniciaron un avance coordinado desde Palma Soriano, Matío, Bayamo y Manzanillo, hacia el Sur, en dirección a la Sierra Maestra.

La ofensiva, según se dijo, se realiza bajo la dirección del brigadier general Eulogio Cantillo.

Las fuentes manifestaron que la ofensiva está claramente destinada a batir a las fuerzas rebeldes hacia la costa sur, donde unidades navales han sido puestas en estado de alerta para impedir el escape o evacuación de los rebeldes.

Las fuentes añadieron que el Ejército está sufriendo grandes bajas por los tres líneas de trincheras de las fuerzas de Castro, que son el único acceso a la Sierra Maestra.

Se dijo que las tropas del Ejército empleadas en la ofensiva son fuerzas bien entrenadas y de largo servicio, equipadas con rifles modernos calibre 30, de fabricación dominicana.

El comienzo de la ofensiva general fue precedido por un fuerte bombardeo aéreo.

Las fuentes dijeron que por lo menos tres helicópteros de fabricación británica son empleados para dirigir la artillería.

En la ofensiva también se emplean vehículos blindados.

CINCO MIL REBELDES.— LA HABANA, 2 (UPI).— La radio rebelde volvió al aire después de casi dos meses de silencio y dijo que las fuerzas del jefe rebelde Fidel Castro "están formadas ahora por cerca de 5.000 hombres".

Las fuertes señales del transmisor, instalado en una cueva cerca del Cuartel General de Castro en la Sierra Maestra, indican que su potencia ha sido aumentada.

El anuncio dijo que las tropas rebeldes han causado "más de mil bajas" al Ejército cubano en "encuentros importantes", desde que la estación dejó de escucharse después del fracaso de la huelga general el pasado 9 de abril.

La radio dijo que los rebeldes reciben "embarques aéreos diarios" de armas, medicinas y alimentos "desde que se construyó una pista de aterrizaje en algún lugar de la Sierra Maestra".

El anuncio añadió que Castro ha logrado formar una sola unidad con las fuerzas que operaban en distintos sectores.

Amplia amnistía política piden obreros argentinos

BUENOS AIRES, 2.— (UPI).—La denominada "Confederación General del Trabajo Auténtica" aprobó el pedido de una amplia amnistía política, gremial y militar, que permita el regreso de todos los exilados incluso, la del dictador depuesto.

Además, resolvió auspiciar que, una vez restablecida la CGT, se solicite la devolución de todos los bienes de la central obrera, que bajo la sigla pasada, incluyen los diarios "La Prensa" y "El Líder", y los talleres gráficos ex Argentina, y las acciones de su pertenencia en el momento de ser intervenida.

La "Confederación General del Trabajo Auténtica", deliberó con la asistencia de 45 delegados de todo el país y la presidencia del señor Natalio Framini.

Los siguientes fueron los puntos del temario aprobados: Entrega del cadáver de María Eva Duarte de Perón, medidas que aseguren el autoabastecimiento de petróleo y hacer que todas las obras a realizarse, las cumpla yacimientos petrolíferos fiscales, la vigencia del decreto 23.852 del año 1946, devolución de las cervecerías Fossati a los obreros, reintegro a las Cajas de Jubilaciones de los directores sindicales, se adopten medidas para que el cadáver de María Eva Duarte de Perón vuelva a ser depositado en la Confederación General del Trabajo, derogación de la ley 4.144, retorno a la Constitución de 1949, incorporación de los cesantes a partir de septiembre de 1955 devolución de fundación Eva Perón y homenaje a los fusilados el 9 de junio de 1956 a raíz del levantamiento subversivo.

Acordose redactar un memorial con las precedentes resoluciones para ser entregado al Pdte. de la nación y que diez representantes del organismo se entrevisten con el bloque peronista de las "62 organizaciones gremiales" para obtener su aprobación".

Comités de Argelia reafirman su apoyo al general De Gaulle

ARGEL, 2 (UPI). — Por primera vez en tres semanas, el coronel Charles Lachenoy, vocero del general Raoul Salan, jefe de la revuelta militar de Argelia, omitió esta noche hacer referencia alguna a la duración de la rebelión.

Esta omisión expresa en forma elocuente la resignación con que los generales y los franceses extremistas de Argelia que forman parte del Comité de Salvación Pública Argelino han aceptado las condiciones puestas por el general Charles de Gaulle para tomar las riendas del Gobierno central de París.

"En lo que a nosotros se refiere", añadió Lachenoy, "nuestra posición no ha cambiado. Mantenemos nuestra vigilancia. Más que nunca estamos con el general De Gaulle. Lo queremos cordialmente".

Pero, detrás del gesto de desafío que reflejan las declaraciones oficiales, es evidente que algo amarga a los franceses de Argelia.

A una pregunta directa acerca de si el Comité de Salvación Pública se sentía desilusionado por el hecho de que a Jacques Soustelle —el cerebro político de la revuelta de Argelia— no se le incluyese en el Gabinete de De Gaulle, Lucien Neuwirth, vocero del Comité, expresó:

"Esa pregunta tiene que esperar a que llegue el general De Gaulle a Argel, el miércoles, para tener una respuesta. Cuando él llegue, todo se aclarará".

Neuwirth también declaró que todas las demás candentes cuestiones del momento, como, por ejemplo, la integración de nueve millones de musulmanes argelinos en la vida metropolitana, tendrían que esperar la visita del general a Argelia.

A la pregunta de si se organizaría alguna manifestación popular para recibir al general De Gaulle, Neuwirth repuso:

"Creo que el pueblo acudirá espontáneamente a recibir al general De Gaulle".

Anularon pasaportes diplomáticos para Marcos Pérez Jiménez

CARACAS, 2 (UPI).— La Junta de Gobierno dispuso mediante resolución la anulación de los pasaportes diplomáticos expedidos al ex Presidente Marcos Pérez Jiménez, a Pedro Estrada, el ex Jefe de la Seguridad Nacional, y a sus respectivas esposas y familiares.

Igualmente se anularon los pasaportes especiales expedidos al ex Ministro de Relaciones Exteriores, Laureano Vallenilla Lanz, y al coronel Alberto Paoli Chalbaud.

Reacción en Washington frente a nuevo Gobierno que encabeza De Gaulle

WASHINGTON, 2 (UPI).— La principal reacción de Washington ante la aprobación del general Charles de Gaulle como Presidente del Consejo de Ministros de Francia es de alivio, por cuanto Francia parece haberse librado de su "hora de peligro" sin producirse una guerra civil.

Rápidamente se tendió las categorías, desde el Presidente Eisenhower para abajo, expresaron confianza en que el Gobierno de De Gaulle seguirá colaborando estrechamente con este país y con Gran Bretaña en las gestiones encaminadas a robustecer a Occidente contra el reto político, militar y económico de la Unión Soviética.

El Presidente Eisenhower y el Secretario de Estado, John Foster Dulles, celebrarán una entrevista esta tarde para tratar principalmente de las concesiones rusas en las conversaciones destinadas a acordar la suspensión de las pruebas nucleares, pero se espera que tratarán la cuestión francesa.

Sin embargo, a pesar del optimismo oficial, algún funcionario manifestaron que De Gaulle constituye en estos momentos un factor desconocido. Agregaron que la situación deberá estudiarse a la luz de los pronunciamientos y actitudes de De Gaulle en el futuro.

La Casa Blanca, en una declaración emitida ayer en Gettysburg, estado de Pennsylvania, donde el Presidente Eisenhower tiene su granja y donde pasó el fin de semana, decía, poco después de anunciarse que De Gaulle había sido aprobado por la Asamblea Nacional Francesa:

"Hemos estado observando con simpatía y comprensión los días difíciles que ha estado atravesando Francia, y nos sentimos satisfechos de que la crisis francesa se ya resolviendo ahora.

"El general De Gaulle ha asumido graves responsabilidades en un momento crítico de la historia francesa. Nuestros mejores deseos son para la gran nación francesa, y hacemos votos para que tenga éxito en las labores que afronta.

"Tenemos la esperanza de que se mantengan las íntimas y cordiales relaciones que siempre han caracterizado nuestra vieja amistad con Francia."

El Secretario de Defensa, Neil H. McElroy, declaró anoche en una entrevista que esperaba que confía que el Gobierno del general De Gaulle será "ventajoso" para los esfuerzos norteamericanos destinados a fortalecer la defensa de los aliados occidentales.

Agregó que confía que la elección de De Gaulle no causará cambio alguno en el papel de Francia como "aliado tradicional" de Estados Unidos, y que el general De Gaulle respetará todos los compromisos adquiridos por Francia dentro de la Organización del Tratado del Atlántico Norte (OTAN).

Portugal elige nuevo Presidente el domingo

LISBOA, 2 (UPI).— Entre hoy en su última semana la campaña presidencial, la que culminará el domingo ocho del corriente con la elección del sucesor del actual Presidente, general Francisco Higino Craveiro Lopes.

Esta campaña presidencial no tiene precedentes en el régimen del Primer Ministro Antonio de Oliveira Salazar, pues desde que se inició en 1926 es esta la primera vez que se encuentra ante una oposición solida y resuelta a eliminarlo del poder.

La campaña ha significado hasta ahora varios choques entre la oposición y la policía, en que hubo más de 100 heridos, habiéndose registrado ayer, en Braga, los últimos desórdenes con 15 heridos por la mañana.

El domingo próximo el electorado tendrá que optar entre el candidato presentado por la Unión Nacional, partido de De Oliveira Salazar, almirante Américo Tomás, y el general Humberto Delgado, candidato de la oposición.

A De Oliveira Salazar, que en otros tiempos fue profesor de economía y que ha hecho un régimen de paz que ha permitido al país alguna progreso financiero y político, la elección presidencial no lo envuelve directamente. Pero una de las funciones principales reservadas al Presidente de la República —muy pocas, por lo demás— es la de designar Primer Ministro. Y, en el caso actual, Delgado ha dicho que si es elegido Presidente, separará inmediatamente a De Oliveira Salazar del cargo.

Los observadores consideran improbable que la candidatura del general Delgado vaya a hacer alguna mella seria a la fuerte posición del partido del actual Primer Ministro. De todos modos, se considera de importancia el hecho de que Delgado disguiera ser el instrumento en la campaña y conservando su candidatura de oposición, pese al pasado, que ninguna de nominaciones se opusieran a su candidatura. De Oliveira Salazar sorbedeó por retirarse de la lucha unos días antes de los comicios.

Este año el candidato de la Unión Nacional, ex Ministro de Marina del Gobierno de De Oliveira Salazar, desde 1944, a cuyas órdenes tiene una brillante hoja de servicios.

Exportaciones industriales de Estados Unidos a Latinoamérica

WASHINGTON, 2 (UPI).— El Departamento de Comercio explicó hoy un análisis del comercio exterior del país que revela la extraordinaria importancia que el comercio interamericano tiene para las industrias manufactureras estadounidenses.

En muchas categorías de exportaciones industriales, las ventas a las 20 Repúblicas Latinoamericanas excedieron por mucho a las hechas a Europa, Asia o Africa. Estados Unidos, dice el informe, exportó enormes cantidades de artículos para el fomento industrial a las naciones latinoamericanas para sus programas de fomento económico.

Contrariamente a la creencia popular, Estados Unidos no está exportando a la América Latina grandes cantidades de artículos no esenciales o de lujo.

La "capacidad adquisitiva" de mercaderías norteamericanas de la América Latina se debió en gran parte a las fuertes importaciones de café, metales, petróleo, azúcar, bananas y lana hechas por Estados Unidos desde las Repúblicas meridionales del Continente. También contribuyó a las ventas de equipo para industrias el aumento de las inversiones norteamericanas en esos países.

Las exportaciones de maquinaria para las industrias hechas por Estados Unidos a los países latinoamericanos en 1957 fueron avaluadas en 781.000.000 de dólares.

Los principales compradores de equipo industrial norteamericano en América Latina en 1957 fueron: Venezuela, 228.000.000 de dólares; México, 164.300.000; Brasil, 96.300.000; Cuba, 42.200.000; Chile, 41.000.000; Colombia, 42.900.000; Perú, 41.000.000 y Argentina, 36.600.000.

Las exportaciones de maquinaria y aparatos eléctricos a las Repúblicas Latinoamericanas el año pasado se avaluaron en 227.300.000 dólares.

Los países latinoamericanos compraron más de dos terceras partes del total de los automotores y repuestos para los mismos exportados por Estados Unidos en 1957. En efecto, las exportaciones de esos artículos a esos países totalizaron 559.200.000 dólares.

Los principales mercados de las exportaciones automotoras norteamericanas en América Latina el año pasado fueron: Venezuela, 112.100.000 dólares; México, 110.700.000; Argentina, 85.000.000; Brasil, 66.600.0000; Cuba, 52.800.000; Chile, 31.500.000; Perú, 31.000.000 y Colombia, 12.000.000.

También se insinúa que el progreso y la diversificación industriales latinoamericanos son la causa de las fuertes importaciones de productos químicos afines estadounidenses por esos países, por cuanto los productos químicos se usan como auxiliares en la producción o en el procesamiento de otros artículos de [illegible]

Un avión belga fue obligado a aterrizar en Alemania Occidental

BERLIN, 2. — (UPI). — La agencia de noticias de la zona oriental, anunció hoy que las fuerzas comunistas de la zona soviética obligaron a descender en Alemania Oriental a un avión belga de reconocimiento tipo F-84.

La agencia dijo que el incidente ocurrió el 29 de mayo.

El avión belga, según el anuncio, fue obligado a aterrizar en un aeropuerto de la zona oriental cerca de la costa de mar Báltico, pero no reveló su nombre.

Se había informado que un avión belga F-84 estaba perdido sobre el Báltico en un vuelo de Bélgica a Dinamarca, el 29 de mayo. La búsqueda fue suspendida al día siguiente al no hallarse rastro del avión.

En 12 horas de vuelo cubrirán distancia de Vancouver a Amsterdam

VANCOUVER, Canadá, 2 (Especial).— Inició su ruta el primer Bristol Britannia, adquirido por Canadian Pacific, para el vuelo Vancouver-Amsterdam, sobrevolando el Polo Norte.

Este primer avión, de seis que Canadian Pacific Airlines tendrá a fines del presente año, es una máquina de extraordinarias condiciones de vuelo, pues rinde 740 kilómetros por hora, y tiene una capacidad de hasta 130 pasajeros.

Dada su velocidad, el vuelo Vancouver-Amsterdam se hará ahora en sólo 12 horas, lo que significa haber disminuido el tiempo en un cuarto del total que antes demoraban los cuadrimotores corrientes.

Los Bristol Britannia, que colocan a Canadian Pacific como una de las empresas de aeronavegación comercial más importante del mundo, tienen tres clases de magníficas comodidades.

Este primer viaje inaugural hizo reunir en el aeropuerto de Vancouver, las más destacadas personalidades de Gobierno de Canadá, autoridades aeronáuticas y militares.

HOLLYWOOD.— California.— Lana Turner lee el libro, próxima cinta junto al productor Ross Hunter (izquierda) y director Douglas Sirk. La actriz ya se ha presentado en los estudios de la Universal-International para hacer las pruebas de la cinta "Imitación a la vida", que comenzará a rodarse en julio.— (RADIOFOTO UPI)

Triunfo socialcristiano en las elecciones belgas

BRUSELAS, 2 (UPI).— El Primer Ministro Achille van Acker, presentó hoy la renuncia de su Gobierno de coalición socialista-liberal, como resultado de la clara victoria obtenida por los socialcristianos en las elecciones parlamentarias de ayer.

El partido católico de oposición, en efecto, obtuvo una mayoría absoluta en el Senado; de 106 miembros directamente elegidos y, según los últimos cómputos, necesitaría sólo tres sillones más que los ya obtenidos para lograr una mayoría absoluta en la Cámara Baja, de 212 sillones.

El Rey Baudouin aceptó la renuncia de Van Acker y se espera que llame a un líder católico a formar nuevo Gobierno.

Se cree que los socialcristianos ofrecerán algunos puestos en el Gabinete al Partido Liberal, hasta ahora aliado de los socialistas, a fin de conseguir una mayoría operante en la Cámara Baja.

El cambio de Gobierno, sin embargo, no alterará la política tradicionalmente no partidista del país.

Según los últimos cómputos, los católicos obtuvieron 94 asientos (dos más que en el Senado anterior), contra 58 sillones liberales (uno menos), 70 socialistas (uno menos) y 70 socialista-liberal (los mismos anteriores).

En la Cámara Baja, los católicos obtienen 104 sillones (8 más que en la Cámara anterior), contra 70 socialistas (dos menos), 48 liberales (cuatro menos), 6 comunistas (dos menos), una de la Unión Popular flamenca y una del socialista-liberal.

Otros 46 senadores serán elegidos el 18 de junio por los Consejos provinciales, en los que los católicos parecen tener una clara mayoría.

El Dr. Gallo Porras fue encargado de formar nuevo Gabinete peruano

LIMA, 2 (UPI).— En el Palacio de Gobierno se anunció oficialmente que el Vicepresidente de la República, Dr. Gallo Porras, ha sido nombrado Primer Ministro.

Un vocero dijo que Gallo Parras celebra conferencias con el Presidente, Dr. Manuel Prado, y que espera haber formado el nuevo Gabinete el martes o miércoles.

Con anterioridad al anuncio, el Presidente Prado había celebrado conferencias con el Dr. Pedro Beltrán, destacado periodista, y fuentes fidedignas han dicho que Prado le pidió que aceptara el cargo de Primer Ministro. Aparentemente, sin embargo, no hubo acuerdo entre ambos respecto de un programa de Gobierno.

Varios matutinos habían dicho hoy que el Presidente pediría a Gallo Porras que formase Gabinete, y la noticia ha sido firmada oficialmente esta mediodía.

El Vicepresidente, en [illegible] 64 años, ha hecho su fortuna en la industria, la agricultura, la Banca, y ha desempeñado varios cargos públicos, entre ellos de Alcalde de Lima.

Se espera que como parte del Gabinete, pida una tregua política y trate de dar una presentación a todos los sectores del país, para emprender una lucha coordinada contra la crisis económica que existe en el Perú, derivada de la baja de los precios de metales y productos agrícolas en el mercado mundial.

Se espera que sugiera el aumento de la producción, un programa de viviendas y que el Gobierno para ahorrar el creciente desocupación.

El anuncio sobre el nombramiento de Gallo Porras se produjo con la iniciación de una huelga indefinida de [illegible] los empleados del Ministerio de Hacienda, en apoyo de la demanda de aumento de sueldo [illegible] al mes, más una bonificación de 100 soles por concepto de [illegible] vación de la prima [illegible]. Los empleados no [illegible] aumento de 200 soles [illegible] por el Gobierno.

El paro fue declarado [illegible] y el Gobierno ordenó [illegible] ción de los dirigentes [illegible] tas.

SU ONOMASTICO CELEBRO PIO XII

CIUDAD DEL VATICANO, 2 (UPI). — Las banderas fueron izadas hoy sobre los techos del Vaticano con ocasión del día de San Eugenio, onomástico del Papa Pio XII.

Todas las oficinas del Vaticano estuvieron cerradas para conmemorar la fiesta.

Mensajes de felicitación fueron recibidos de todo el mundo.

El Papa —Eugenio Pacelli hasta que ascendió al Trono Pontificio— recibió a varios centenares de peregrinos.

Con motivo del onomástico del Papa, el "Osservatore Romano" publicó ayer una nueva fotografía oficial del Sumo Pontífice, con la siguiente leyenda en latín:

"A los cristianos preocupados por los nuevos y terribles armamentos y por las duras tribulaciones de las almas, el Sumo Pontífice Pio XII, señala, para su tranquilidad una nueva visión celestial: la Virgen Inmaculada de la Gruta de Lourdes, todo amor y piedad, que invita a los hombres a poner en ella, sin vacilaciones, sus esperanzas."

Otro retrato del Papa —un óleo— fue obsequiado al Pontífice en una ceremonia efectuada hoy en el Salón del Trono del Palacio Pontificio. Asistió a la ceremonia el autor del retrato, el conocido pintor inglés Leonard Boden.

El retrato fue un obsequio de la comunidad italiana residente en Londres.

N.o 83

gobernar a Francia por decreto durante seis meses, así como la extensión de las Facultades de Emergencia del Gobierno francés en Argelia.

Pero la poderosa Comisión de Sufragio Universal de la Asamblea Nacional rechazó la tercera de sus exigencias básicas: el derecho a hacer trascendentales reformas en la Constitución y someterlas directamente a la aprobación del pueblo mediante plebiscito, sin pasar por el Parlamento como dispone actualmente la Constitución. La Comisión presentó al Pleno de la Cámara su propio proyecto, que introducía importantes modificaciones en el del Gobierno.

El General, abandonando su tradicional actitud de no participar en el toma y daca de la política, dirigió tres apasionadas exhortaciones a la Asamblea durante la larga sesión nocturna efectuada por esta.

De Gaulle, moviendo los brazos y hablando con gravedad, previno a los diputados que renunciaría a menos que se aprobara su proyecto sobre la reforma de la Carta Magna.

Su triunfo quedó asegurado cuando 45 socialistas y 19 radical-socialistas que en principio se oponen al general De Gaulle, resolvieron abstenerse para no arriesgarse a precipitar a Francia en una nueva crisis.

El próximo paso del General será, la mañana miércoles a Argelia para "restablecer el orden".

ABRUMADORA MAYORIA.— De Gaulle en su último discurso a la Asamblea, pidió que el proyecto sobre la reforma constitucional se aprobara por una mayoría superior a los tres quintos pues en esa forma, según el artículo 90 de la Constitución, el Gobierno no estaría obligado a someter el proyecto a plebiscito popular.

La Asamblea le dio una mayoría mucho más amplia, ya que adoptó la moción por 350 a 169 o sea más de los dos tercios.

El Consejo de la República (Senado), que durante la noche aprobó los dos primeros proyectos de De Gaulle —el de plenos poderes para gobernar y el de extensión de las Facultades Extraordinarias en Argelia— se reunirá hoy martes a las 9.30 (las 8.30 GMT) para considerar el de la reforma constitucional.

Si la adopta por mayoría de tres quintos o más, el proyecto quedará convertido en ley en cuanto sea publicado por el "Diario Oficial".

Los dos primeros proyectos aparecerán en esta mañana en el "Diario Oficial" y automáticamente quedarán promulgados.

La aprobación del tercer proyecto por el Consejo de la República se da por segura, pues la Alta Cámara es más conservadora que la Asamblea Nacional.

Puede tomarse como un indicio el hecho de que su Comisión de Sufragio Universal lo adoptó esta madrugada por 32 a 3, con una abstención.

La inesperada ausencia de ayer se produjo en las últimas horas de la tarde, cuando la comisión de sufragio universal de la Asamblea rechazó el proyecto del Gobierno de De Gaulle sobre la reforma constitucional y presentó otro redactado por ella misma, que hubiera cercado considerablemente la acción del Gobierno.

El proyecto de la comisión disponía que toda reforma constitucional preparada por el Gobierno debía ser aprobada rápidamente por el Parlamento.

Pero De Gaulle se presentó antes al pleno de la asamblea cuando ésta se reunió a las 21 (las 20 gmt) y advirtió que no admitiría modificaciones en su proyecto.

Añadió que hacía de ésta una cuestión de confianza, y que si era vencido renunciaría.

El general Maurice Duclos se presentó ante el Ministro, había dicho a la Asamblea que los tres proyectos eran esenciales para su programa destinado a sacar a Francia de la crisis, habló anoche ante los diputados en medio de un silencio absoluto.

"Si la Asamblea Nacional apoya a la nación y abre un prolongado debate sobre la constitución —advirtió De Gaulle— este Gobierno no tendrá razón de existir, y otro deberá asumir su lugar y continuar este debate".

Señaló De Gaulle que su proyecto de reforma dispone que cuando la constitución de 1946 sea revisada por su Gobierno, se asesorará con una comisión consultora, dos tercios de cuyos miembros serán ascedos del Parlamento.

Una vez aprobada la revisión sería sometida a la nación inmediatamente para su aprobación en consulta popular.

"Este propósito de realizar un referéndum debe cumplirse a comienzos mismos de octubre", dijo De Gaulle.

Dijo luego el general que creía que había acuerdo sobre el hecho de que no es posible llegar a una verdadera reforma de nuestra constitución con procedimientos sacados del pasado".

Terminada su exposición, De Gaulle anunció que haría cuestión de confianza la resolución de la Asamblea sobre su proyecto de reforma.

Poco antes de que los diputados se retiraran para que los partidos pudieran ponerse de acuerdo sobre la actitud que debían de seguir, Jacques Duclos, el dirigente de la bancada comunista acusó al Gobierno de tratar de "forzar la aprobación de una legislación inconstitucional para imponer un Gobierno de hombres únicos".

"Vuestra ley —agregó a gritos— tiene por objeto hacer una burla y un ultraje de nuestros sistemas de representación nacional.

Las cosas se están desarrollando como si la Asamblea Nacional hubiese dejado de existir".

Señalando a De Gaulle y recalcando sus palabras, Duclos declaró que se ejercía una presión "intolerable" sobre los diputados.

"Jamás convendremos —añadió— en abdicar en provecho de un individuo las facultades que derivamos del pueblo".

De Gaulle, que nunca se había sometido a un ataque semejante en la Asamblea, permaneció impasible en su banco mientras hablaba Duclos.

LA REPUBLICA DEBE CONTINUAR.— Mientras tanto, el Consejo de la República (Senado) aprobaba por 260 votos contra 45 la Ley de Facultades Plenas que habían concedido anteriormente los diputados a De Gaulle por 322 votos contra 232. La ley entrará en vigor tan pronto como aparezca publicada en la gaceta oficial, mañana temprano.

Antes de que comenzara la votación en la Asamblea Nacional, De Gaulle se volvió a levantar, y, hablando en tono vibrante, negó que fuera su intención establecer un "régimen presidencial" en Francia.

"Las reformas constitucionales que propongo constituyen la coronación de la presente República. He creado un Gobierno para que la República pueda continuar", dijo De Gaulle.

Las breves palabras de De Gaulle fueron recibidas con aplausos por la asamblea, con excepción de los diputados comunistas.

Poco antes, durante el descanso, 64 diputados socialistas y radical-socialistas que se habían opuesto a De Gaulle el domingo, decidieron no votar en contra del general para impedir una nueva crisis política.

De Gaulle prometió que las reformas constitucionales del Gobierno incluirían la continuación de la Asamblea Nacional a base de sufragio universal y separación completa de poderes entre el Presidente de la República y el Jefe del Gobierno.

Contestando a los adversarios del proyecto, De Gaulle expresó sorpresa ante el hecho de que se sugiriera que fuera su intención crear un régimen en que sería elegido por un "segundo colegio electoral".

Los diputados comenzaron a votar la serie de enmiendas al proyecto reformado de la comisión de sufragio universal. La votación del proyecto del Gobierno, tal como éste la presentó, tendrá lugar al final.

La Asamblea rechazó por apreciables mayorías una serie de enmiendas. Antes de que se efectuara la votación principal, De Gaulle hizo una exhortación a la asamblea, diciendo:

"Vuestro voto será decisivo y quiero resumir su significación. Todo lo que se necesita saber es si la República se reformará por sí misma o si entrará en yo no sé qué clase de subversión".

De Gaulle señaló que el proyecto en discusión podía aprobarse por mayoría simple pero que en tal caso debería someterse a plebiscito, procedimiento que, según el artículo 90 de la Constitución, no sería necesario si fuera adoptado por una mayoría de tres quintos.

"Todos saben —añadió— que si nos vemos obligados a realizar un plebiscito preliminar muy pronto, sólo podría trastornar los sentimientos del pueblo de una manera que no sería compatible con la calma que debe rodear a semejante decisión.

"En cambio, si la Asamblea me da esta noche el necesario voto de confianza para seguir adelante con la reforma requerida, el que os dirige estas palabras llevará ese honor toda su vida".

N.o 86

brillar", le rendían los honores correspondientes a su alto rango.

El Jefe del Estado, acompañado de los miembros de su comitiva y del Director General de los FF. CC., señor Fernando Cruchaga, se encaminó hasta la entrada norte del puente, y procedió a declararlo inaugurado, con la sencilla ceremonia de cortar la cinta. Minutos después, el tren especial reanudaba su marcha hacia Puerto Varas.

EN PUERTO VARAS.— El Jefe del Estado y su comitiva se hospedaron anoche en el Hotel de Turismo de esta localidad, para concurrir mañana a las 10 horas, a la inauguración de la nueva planta recientemente construida por la Industria Azucarera Nacional, S. A., subsidiaria de la Corporación de Fomento de la Producción.

Los actos de hoy se iniciarán a las 10 horas, con la visita de S. E. y su comitiva a la planta, su inauguración oficial, para luego realizar un recorrido completo por todas sus instalaciones.

Al mediodía será servido un almuerzo oficial en el Hotel de Turismo de Puerto Varas y por la tarde tendrá lugar un paseo hasta Puerto Montt.

A CHILOE.— El Jefe del Estado visitará mañana miércoles las obras camineras que el Ministerio del ramo está construyendo en la isla grande de Chiloé y posteriormente sobrevolará Palena y Futaleufú, en un avión de la Fuerza Aérea de Chile, con base en Puerto Montt.

El regreso del Primer Mandatario desde la zona sur ha sido fijado para el sábado próximo.

¡CUIDADO!..

No permita que sus niños jueguen cerca de la estufa a parafina. Pueden volcarla y producir un incendio.

No pierda la serenidad. Sofoque las llamas con alguna manta o frazada. Nunca arroje agua al fuego producido por la parafina.

Departamento de Técnico y Prevención del CUERPO de BOMBEROS de SANTIAGO TELEFONO: 61171

DEFUNCION.—

Tenemos el sentido pesar de comunicar el sensible fallecimiento del ilustrísimo señor ARON SARAGOVICH NARATCHAN

Sus restos serán sepultados hoy martes 3 del presente, a las 16 horas, en el cementerio Israelita, a la salida del ataúd partiendo el cortejo fúnebre de la Capilla Israelita, Capitán Orella 1[illegible]

Familia Naratchan

EXPRESION DE GRACIAS.—

Damos nuestras más sinceras gracias a todas las personas que nos honraron con su presencia en los funerales de nuestra querida madre, suegra y abuela, la señora deudo, señora

ROSAURA VERA VIDAL (Q. E. P. D.)

El cortejo se efectuó desde la casa habitación, Monjitas 1[illegible]

Sus hermanos, Luis Fernando, Antonio, Antonio, Mario, Marcos y familia.

EXPRESION DE GRACIAS.—

Agradecemos sinceramente a todas las personas que se dignaron acompañar los restos de nuestro deudo y querido esposo, don

Sergio Guillermo Rojas Rojas (Q. E. P. D.)

como también las ofrendas florales.

La familia

JUGARA EN URUGUAY, Y EN ARGENTINA.-

A Manchester United se le ofrecerá un partido con Colo Colo

El poderoso equipo italiano Milán, debuta, definitivamente el domingo 13 de julio, en Montevideo, frente a Peñarol, organizador de la fira del cuadro europeo. En Milán, además de Schiaffino, famoso jugador uruguayo, figura Julio César Abbadié, que hasta hace poco perteneciera al Genova, y que fue comprado por Milán en ciento cincuenta millones de pesos chilenos.

NO VIENE REAL MADRID. — Definitivamente no viene a Sudamérica el equipo del Real de Madrid. Pedía 25 mil dólares por partido, aparte de pasaje y estada. A cambio de Real Madrid, se iniciaron ya, con señalado buen éxito, las gestiones pertinentes para que visite nuestro continente el team del Manchester United, ahora, el más popular del fútbol de Inglaterra. Manchester United vendrá por tres presentaciones, una de las cuales será ofrecida al Colo Colo. Estas gestiones de la venida del Manchester, por cierto, se han hecho por medio de la Embajada de Inglaterra en Uruguay.

CAMPEONATO MUNDIAL DE FUTBOL.-

¿Alemania retendrá su título?

13 DE LOS 16 EQUIPOS FINALISTAS YA ESTAN EN SUECIA

BRASIL SE MANTIENE FAVORITO

ESTOCOLMO, 2 (UPI). — Cinco equipos de fútbol, incluyendo el de Alemania —campeón en 1954— y el de Brasil —favorito esta año— llegaron hoy a Suecia para participar en el torneo por la Copa del Mundo que se inaugurará el próximo domingo.

Los aficionados suecos acudieron por centenares a dar la bienvenida a los visitantes en los distintos puertos de llegada.

El equipo brasileño, procedente de Italia, llegó a Gothenburg. Pero todos los jugadores se dirigieron inmediatamente a sus alojamientos, en el cercano pueblo de Rindaas, cansados después de un largo viaje aéreo.

Los representantes oficiales de equipo fueron los únicos con energías suficientes para cambiar sonrisas y saludos con los rusos, principales rivales de los brasileños, que se hospedan a poca distancia de los sudamericanos. Se conversó poco durante la breve reunión —los brasileños no hablan ruso y los rusos no hablan portugués—, pero las sonrisas fueron bastante expresivas.

El equipo alemán llegó en barco a Malmoe y se dirigió a su campamento en un ómnibus llegado ayer de Alemania especialmente para la ocasión.

El entrenador Sepp Herberger, que quizá ha preparado otro "equipo maravilloso" para derrotar a los favoritos, rehuó tratar las posibilidades de que el equipo alemán retenga el título.

"Soy un entrenador —manifiesta— no un profeta".

Los otros tres equipos que llegaron hoy son el de Gales, Irlanda del Norte y Escocia, que con el conjunto de Inglaterra forman los cuatro equipos británicos que competirán por la Copa del Mundo.

La llegada de los cinco equipos eleva a trece los conjuntos que ya están aquí para el torneo que se disputará del 8 al 29 de junio. Inglaterra, Checoslovaquia y Hungría, completarán el grupo en los próximos tres días.

El equipo de Gales llegó sin su jugador principal, el centrodelantero John Charles, que tiene algunas dificultades para obtener permiso del equipo italiano con el que juega actualmente.

Los representantes de Gales expresaron la confianza de que Charles se podrá incorporar al equipo el próximo miércoles, a pesar de que no han tenido noticias en los últimos días del equipo italiano, el Juventus, de Turín.

El equipo de Escocia, compuesto de 46 miembros entre jugadores y representantes, llegó procedente de Varsovia, donde ayer derrotó a un seleccionado polaco en un partido de práctica.

El equipo de Irlanda del Norte —17 jugadores y nueve representantes— llegó en barco a Landskrona.

Danny Blanchflower, capitán del equipo irlandés, dijo que "este es un torneo abierto en el que seis o siete equipos pueden ganar".

Jugadores y representantes de todos los equipos estuvieron de acuerdo en sus elogios a los alojamientos preparados por los suecos. Todos también quedaron impresionados con el cordial recibimiento de los aficionados suecos.

Aunque los brasileños llegaron a Hindaas doce horas después que los rusos, iniciaron sus prácticas antes que éstos.

A media tarde, los brasileños realizaron una breve y liviana sesión de entrenamiento en el campo local, mientras los rusos tenían que esperar hasta las 3,30 P. M. para salir al campo.

Los soviéticos han dividido a su equipo en dos grupos, cada uno de los cuales se entrena y come separadamente.

Los dirigentes del equipo desmintieron hoy las versiones aparecidas en la prensa sueca de que el capitán del cuadro soviético, Igor Netto, se encuentra lesionado en forma que probablemente no podrá actuar el domingo contra Inglaterra.

Los franceses, alojados en Kopparberg, a 200 kilómetros de Estocolmo, jugaron hoy su segundo partido de práctica en dos días, derrotando a un seleccionado de cuarta y quinta división de la Liga sueca por tres goles a uno en el Estadio de Bangbro, aunque los franceses hicieron actuar principalmente a las reservas y dejaron descansar a los titulares, incluyendo a su famoso centrodelantero Raymond Kopa.

Esta fue la primera vez que los franceses han concedido un gol en los cuatro partidos de práctica hasta ahora jugados en Suecia. En los cuatro partidos han marcado 32 goles a su haber.

Actividades de otros equipos

Argentina.— Apresuró el ritmo de su entrenamiento. El equipo "A" derrotó al "B" por dos goles a cero en una práctica.

Yugoslavia.— Continuó sus prácticas normales. Los dirigentes parecen ser los más liberales de los que están aquí, dando más libertad a sus jugadores en cuanto a la forma en que pasan su tiempo libre. Prácticamente pasan todo ese tiempo en Vasteraas.

Austria.— El médico del equipo informó que el arquero Kurt Schmied, y Karl Koller, que se lesionaron en una práctica hace dos días, mejoran rápidamente y podrán jugar mañana en el partido contra una selección local de Uriceharo.

Paraguay.— Realizó su entrenamiento más recio, de dos y media horas, incluso un partido de 30 minutos por lado entre los equipos "A" y "B", que terminó en empate a tres goles. Oscar Aguilera anotó los tres tantos del "B".

Y Cayetano, Romero y Pardo anotaron por el "A". Hubo varios cambios en las alineaciones. El partido se jugó en el Estadio de Tunavallen, en Eskilstuna. Mañana el equipo no practicará pues irá en visita de siete horas a Eskilstuna y sus alrededores. El director técnico Gonzáles presentará la práctica de los yugoslavos.

México.— Celebró su primera práctica, de casi una hora, en su campamento de Bosoen al que se trasladó ayer. Peritos suecos hacen notar que los mexicanos no se apuran demasiado y que detienen el juego apenas ven a alguien que trata de tomar fotografías.

Suecia.— Tuvo entrenamiento ligero en Lillaved.

NOS ESCRIBE ABEL DUPLA.-

Millonarios en Caracas

CARACAS. — Un simpático acontecimiento vino a sacudirnos de esta nostalgia futbolística en que vivimos por estas tierras. Tal fue la visita de la Edición 1958 de Millonarios, el más famoso de los equipos colombianos, que llegó a Caracas por cuarta vez en su historia. Ya no están Pedernera, Rossi, Di Stéfano, Cozzi, Pizzi y compañía, pero la cita de estos cracks es inevitable, pues nos ha permitido comprobar que sus pasos por las canchas de Colombia han dejado sus frutos. Interesante demostración de la importancia que tiene las contrataciones criteriosas con miras a recoger los resultados a determinado plazo.

Viendo a este Millonarios 1958 y sin dejarnos dominar por el recuerdo de aquel de los nombres famosos, encontramos mucho de familiar entre ambos: el juego corto, el amago, la finta, la pisada de pelota y el remate sorpresivo después de que la redonda anduvo por los pies de todo el equipo, esa modalidad que pertenece a la almeida, parece haber quedado grabada como padrón de juego de Millonarios; es su estilo, su escuela que raramente se sale de su molde. Hay naturalmente, diferencias de físicos con aquel equipo; el actual es liviano, sus delanteros son chicos, pero para los que observamos al jugador desde la cintura para abajo, debemos convenir en que estos zabos de atrás, organizando con criterio y sin esgalamo, y sin desvirtuar nunca sus principios. Su juego es sencillo, porque sencillo es el fútbol, y que me perdonen los que lo juegan en las pizarras; ellos tienen confianza en sus medios y están preparados para cualquiera eventualidad dentro del campo.

Allá lejos casi inadvertido, vemos a Ochoita el entrenador, aquel gran arquero antioqueño que no pudo subir más alto por el escollo que significaba la presencia de Julio Cozzi. Tampoco Ochoa parece ser muy efecto a las comunicaciones en el fútbol ni a ganar partidos con una tisa; su labor con el equipo ha concluido al comenzar el encuentro. Desde ese momento en adelante hay que observar al adversario, buscarle la brecha y ganarlo, pero nada de punta de lanza, ni contragolpe, ni jugador fantasma, ni el pase enmascarado.

Sin estos ingredientes tan indispensables para los teóricos, pero moviéndose con orden, este Millonarios de gente joven no ha sido derrotado en los últimos 15 encuentros internacionales que lleva disputados.

Dos partidos jugó el Millonarios en Caracas, ambos contra el Danubio, equipo de reciente formación. Los colombianos ganaron los dos juegos por el scorer de 3 a 1.

Danubio es equipo nuevo en el ambiente venezolano y para su constitución fueron contratados jugadores húngaros, austríacos, polacos, en fin un cóctel de la Europa rubia. Su juego es eso mismo, incoloro, indefinido y los antecedentes de estos cracks siguen en duda de juicio porque distan mucho de la propaganda que precedió a su llegada al país.

Lo cierto es que sus dirigentes se equivocaron al contratar a Millonarios para la prueba de fuego, pues el resultado de esos partidos dependía la incorporación del Danubio en la próxima Serie Internacional de julio en la que participarán, posiblemente, el Atletic de Madrid, Sporting de Portugal, Flamengo de Río y el Dinamo de Zagreb. Estos son los probables competidores de la serie de este año y no sería de extrañar que se agregue el propio Millonarios que dejó muy buena impresión y tiene cartel en Venezuela.

En el grabado, en una carga de Millonarios, el negrito Gallegos pone en aprietos al arquero Magiar y los defensas Schauper, Haiser y Gutemberg.

El Danubio luce uniforme europeo: camisa color morado, con mangas blancas largas. — (ABEL DUPLA, corresponsal deportivo de LA NACION).

Sólo amateurs hay en el fútbol checo

LAS ESTADISTICAS del fútbol de Checoeslovaquia dan un total de 150 mil jugadores. Todos "amateurs"; por lo menos así están empadronados en la entidad oficial, que es la "Ceskoslovenska Obec Soloaka", fundada en 1922. El número de clubes alcanza a 4.900.

El seleccionado que irá al Mundial de Suecia será controlado por el "coach" Karel Kolsky, y lo integrarán los siguientes players: Stacho; Herdl, Kadec y Novak, Pluskal y Masopust; Hovorka, Moravcik, Dvorak, Molnar y Zikan.

En sus últimos encuentros preparatorios, venció a Burnley, de Inglaterra, por 3-1 y 2-1.

CLUB "CHELSEA"

Falleció el deportista señor Segundo Saavedra Castillo, que fue fundador, miembro honorario y ex presidente del Club Deportivo Chelsea. Su pérdida ha causado profundo pesar en esta institución, donde el extinto era profundamente apreciado. El Club Chelsea presenta sus condolencias a la familia.

VALORES DEL FERRO

UNA VEZ?— Ferrobadminton ha estado en los últimos puestos de la tabla en los tres últimos años, y se ha escapado del descenso a duras penas. ¿Este año estará destinado también a pasar las mismas penurias? Aquí vemos a Gatti, el entreala importado; Pérez, el joven e inexperto arquero, y "Chorizo" Rodríguez, que, a la postre, es el delantero que está rindiendo más. Universidad Católica es el próximo rival que tiene Ferrobadminton.

COPA "SUECIA".-

ESTUDIANTES Y LANUS, PUNTEROS

El torneo de fútbol por la Copa Suecia, que se disputa actualmente en Buenos Aires, para que los equipos no estén inactivos mientras el seleccionado albiceleste interviene en el Mundial, encuentra en el momento a Estudiantes de La Plata y Lanús como punteros de las Series "A" y "B", respectivamente. Atlanta, que a la fecha de la suspensión del campeonato oficial se mantenía en la punta, con 6 puntos en tres partidos, ahora ocupa el tercer lugar en la Zona B. En esta misma serie figura River Plate, a quien desmembraron para formar la selección de Mundial.

Los postrimeros actuales, el programa de la próxima fecha y las posiciones de la última jornada, fueron las siguientes:

ZONA "A"

	PJ	PG	PE	PP	GF	GC	Ptos.
ESTUDIANTES DE LA PLATA	6	2	4	—	14	9	8
HURACAN	6	2	3	1	8	5	7
NEWELL'S OLD BOYS	6	3	1	2	8	6	7
LANUS	6	3	1	2	11	11	7
ALL BARRIFIELD	6	2	3	1	12	11	7
CENTRAL CORDOBA	6	1	4	1	12	11	6
ROSARIO JUNIORS	6	1	2	3	7	12	4
ROSARIO	6	—	2	4	6	13	2

ZONA "B"

	PJ	PG	PE	PP	GF	GC	Ptos.
[illegible]	6	4	1	1	13	9	9
ROSARIO CENTRAL	6	4	—	2	13	13	8
ATLANTA	6	3	1	2	15	11	7
[illegible]	6	3	1	2	15	8	7
RIVER PLATE DE ALMAGRO	6	2	1	3	12	13	5
ROSARIO JUNIORS	6	1	2	3	9	11	4
GIMNASIA Y ESG. DE LA PLATA	6	1	2	3	9	14	4
[illegible]	6	2	—	4	11	18	4

PROXIMA FECHA

Zona "A": Vélez Sársfield con Huracán; Racing con Central Córdoba; Juniors con Estudiantes de La Plata, Newell's Old Boys con Rosario Central. Zona "B": San Lorenzo de Almagro con Argentinos Juniors, Gimnasia y Esgrima de La Plata con River Plate y Lanús con Independiente.

DEPORTES ENTRE PERSONAL DEL BANCO DEL ESTADO DE CHILE

EL CENTRO Mutualista y Deportivo "Ernesto Aguirre Marín", del personal de servicio interno de la Oficina Central y Sucursales de Santiago del Banco del Estado de Chile, empieza a celebrar hoy sus bodas de plata, para cuyo efecto sus dirigentes han preparado un extenso programa que finalizará el domingo 29 en el Estadio El Llano con partidos de fútbol entre solteros y casados; desfile de exalumnos con "aniversario"; almuerzo oficial con invitados de honor y entrega de insignias.

El primer número del programa consulta una ofrenda floral en el busto del ex director señor Marcelino Moreno Salas. Este acto tendrá lugar hoy, a las 16 horas. El jueves habrá atletismo en la mañana con pruebas de carreras. A las 11,15 horas, se iniciará el partido de fútbol entre Valparaíso y Santiago. El domingo por la mañana, se ofrecerá una función en el Teatro Antofagasta. Por la tarde, se entregarán diplomas a socios fundadores, empleados de la institución y cooperadores. Asistirán todos los familiares. Para el sábado 21, por la noche, se ha fijado el baile familiar conmemorativo en la Confitería CUBA. Ahumada 166, el que será amenizado por una conocida orquesta de esta capital.

La actual directiva Club del Banco del Estado, la forman las siguientes personas: Presidente, señor Rubén Campos; vicepresidente, señor Manuel Martínez; secretario general, señor Leandro Salas; tesorero, señor Tito Silva y secretario, señor Luis Díaz. La directiva honoraria la integran los señores Ernesto Aguirre Marín, presidente; Héctor Morales Huerta, vicepresidente y Raúl Cruz Díaz, director.

NACIONAL UNIVERSITARIO.-

2 ENCUENTROS INTERCIUDADES HABRA ESTA NOCHE EN FAMAE

Se cotejan por primera vez en el certamen, U. C. de Santiago con U. S. M. de Valparaíso y "U" de Santiago con "U" de Concepción.— Formación de los quintetos.— Mañana finalizará este torneo.

CON LOS PARTIDOS interciudades de Universidad Católica, de Santiago-Universidad Santa María de Valparaíso, en el preliminar, y Universidad de Chile, de Santiago-Universidad de Chile, de Concepción, en el match de fondo, continuará desarrollándose esta noche, en el Gimnasio Famae, en su rueda final, el Campeonato Nacional Universitario de Basquetbol Masculino.

Esta reunión ha despertado singular interés entre el estudiantado porteño, penquista y metropolitano, ya que por haber actuado en series distintas en la ronda eliminatoria de clasificación, es ésta la primera vez que cotejan fuerzas la U. C. de Santiago y la U. S. M. de Valparaíso, aconteciendo otro tanto en el amo de fondo, donde, asimismo, es ésta la primera vez que se miden las "Ues" de Chile de Santiago y Concepción.

LOS EQUIPOS.— Para la reunión de hoy en el parquet de San Ignacio con Franklin, estos conjuntos se harán representar en la siguiente forma, con los números que corresponden a cada jugador, para mayor ilustración del lector:

U. C. DE SANTIAGO: (3) Helwig, (4) Zilaro, (5) Del Río, (6) Navarrete, (7) Ilic, (8) Reed, (9) Ossandón, (10) Irouma, (11) Repossi, (12) Etchevehugaray, (13) Reyes, (14) Etchepare.

U. S. M. DE VALPARAISO: (3) Rosteria, (4) Gleffra, (5) Bono, (6) Duchinger, (7) Guzmán, (8) Berhmann, (9) Pérez, (10) Pereira, (11) Seifrid, (12) Ugarte.

"U" DE SANTIAGO: (1) Holmes, (4) Heriberto Torres, (5) Díaz, (6) Orrego, (7) Aravena, (8) Antonio Torres, (10) Mode, (11) Pérez, (12) Castillo, (14) Beovic, (15) Gallardo, (16) Figueroa.

"U" DE CONCEPCION: (2) J. San Martín, (4) Gilchrist, (5) Reichmann, (6) A. Rojas, (7) J. Reiss, (8) Fernández, (9) Zutarte, (10) Kuhrer, (11) Boggs, (12) Valdés, (13) Seminario, (14) Pelez.

El torneo finalizará mañana con el siguiente programa: 13 horas: "U" de Concepción con U. S. M. de Valparaíso; 20,15 horas, presentación gimnástica femenina y masculina de Fisico; 20,45 horas, "Copucha", de Alejandro Galvez; 21 horas, "U" de Santiago con U. Católica, de Santiago.

Terminada esta reunión en el Gimnasio Famae, se procederá a continuación, en la sede social del Club Deportivo de la Universidad de Chile, ubicada en calle Santa Lucía número 250, a la repartición de premios y banquete de clausura de este certamen.

AUTOMOVILISTAS
$ 12.000
FUNDAS, generos,
$ 18.000
FUNDAS petate,
$ 24.000
PETATE Implatex,
Capotas convertibles jeep, camionetas. Trabajos en un día.
PROVINCIAS: Fundas para colocar, Ford, Chevrolet, envío rápido.
TAPICERIA de AUTOMOVILES
SAN ALFONSO 549

PAPEL
$ 4.500.—
LA RESMA
(500 HOJAS)
Despacho (impreso)
[illegible] $ 5.100
[illegible] caja $ 800
PITILLA
De 4 a 5 horas, kilo $ 1.30
Bolsa de 50kilos, todas medidas. Despacho inmediato a domicilio, sin recargo. Para pedidos por mayor, consúltenos.
OFICINA CENTRAL:
Alameda 2736 — Local 6
Fono 580217
SECTOR MATADERO:
San Diego 2175 — Fono 51928
SECTOR ESTACION:
Tocornal 2576 — Fono 96398
PAPELERA SOC. LTDA.
(PAPELSOL)
Yuso y Guerra

ENTERO $ 5.000
VIGESIMO $ 250
JUNIO 8
Polla
BOLETINES INFORMATIVOS DE LA POLLA: Desde las 8.30 de la mañana, cada media hora, los días de sorteo, por CB-130 Radio Presidente Balmaceda.
AG. GRAL. PROP. POLLA: LAGOS DEL SOLAR.

PARA LAS FIESTAS DEL 28 DE JULIO.-

Campeonato Sudamericano Escolar de Fútbol en Lim

Con participación del Internado Nacional Barra de Santiago: Colegio Nacional, de Buenos Aire gio Militar, de Río de Janeiro: Colegio Nacional racas, y el Colegio Nuestra Señora de Guada Lima

INTERNADO Nacional Barros Arana, de Santiago; Colegio Buenos Aires; Colegio Militar, de Río de Janeiro, nal, de Caracas, serán invitados por el Colegio Nacional ñora de Guadalupe", de Lima, para participar en un nal de fútbol, que tendría como escenario el Estadio Na y que se proyecta realizar en los días de Fiestas Patrias blica hermana, y que culminan el 28 de julio.

Es la primera vez que se asomete una empresa de es pero los organizadores están optimistas con respecto a su Para esto ya han obtenido amplias facilidades de orden dades educacionales y deportivas peruanas. El apoyo gu tirá en una copa de plata donada por el Presidente del del Perú, doctor Manuel Prado, quien promovió la idea ración de los organismos respectivos.

Las autoridades del Colegio Nacional Nuestra Señora del Perú, están completando ya los detalles del alojamiento legaciones visitantes, que se hará en las cómodas instal este plantel. Las delegaciones sólo deberán preocuparse gastos de pasajes de ida y regreso a sus respectivos dose que el viaje lo podrán hacer en aviones militares, los serán por cuenta del colegio organizador.

Por lo pronto, el Ministerio de Educación Pública del dirigido a la Federación Peruana de Fútbol, solicitando para usar el estadio en los días 25 de julio al 4 de agosto

DE "EL MUNDO".-

A SEIS DIAS DEL MUNDIAL

TOMADO de "El Mundo", de Buenos Aires:

"En nuestra sección de ayer proyectamos —a una semana del Torneo Mundial— un panorama general, con la "chanda al día", de los 16 equipos seleccionados que disputarán la Copa Jules Rimet. Hoy vamos a especializarnos en el Grupo número 1. Como nuestros lectores saben, en este grupo, junto a la Argentina, están los seleccionados de Alemania Occidental, Checoslovaquia e Irlanda del Norte, que jugaron entre sí para decidir en definitiva quiénes ocuparán las primera y segunda colocaciones del block. Ambos pasarán, de recuerdo con la reglamentación del campeonato, a los cuartos de final.

DISCIPLINA Y ORGANIZACION EN FAVOR DE ALEMANIA.— Los campeones del mundo de 1954 tienen su fuerte en la defensa. Hombres de más de 80 kilos, todos son "tan anchos como altos", al decir de González Máquez, el ingenioso comentarista español. En técnica no estarán a la altura de Argentina y Checoslovaquia, en su grupo; pero en disciplina, organización y estado atlético, sin lugar a dudas, es el conjunto de Alemania Occidental el número 1.

El programa de partidos que ha de cumplir el seleccionado germano en el Torneo de Suecia es el siguiente:

Junio 8: con Argentina, en Malmo. Juez, Leafe, de Inglaterra.

Junio 11: con Checoslovaquia, en Helsingborg. Arbitro, Ellis, de Inglaterra.

Junio 15: con Irlanda del Norte, en Malmo. Juez, Campos, de Portugal.

Los alemanes todavía no están en Suecia. La proximidad entre uno y otro país permite a los "sobrinos de Sepp Herberger" —como se les llame— trasladarse a Malmo uno o dos días antes del match contra Argentina. Lo harán directamente desde Munich, donde están concentrados. El equipo llevará sólo 17 de los 22 jugadores que ha comunicado a la F.I.F.A. Los otros 5 quedarán concentrados en Munich, por si fueran necesarios. Hasta en esto han cuidado los germanos el detalle. Los 17 hombres que irán a Malmo son éstos:

Arqueros: Fritz Herkenrath, Heinz Kwiatkowski.

Backs: Herbert Erhardt, Erich Juskowiak, Georg Stollenwerk, Karl-heinz Schnellinger.

Halfs: W. Eckel, Heinz Wewers, Horst Szymaniak.

Forwards: H. Rahn, E. Walter, Alfred Schmidt, Alfred Kelbass, Uwe Seeler, H. Schafer, Hans Sturm, Berni Klodt.

Como se sabe, la integración del equipo es sumamente original. Llevan dos guardavallas, cuatro backs, solamente tres halfs y ocho forwards. De los tres hombres mencionados, los mejores son: Erhardt, un back derecho de una recidumbre sólo comparable a la de la mula Maud; Szymanick, un half izquierdo que sabe jugar muy bien, tanto apoyando como defendiendo, y Schefer, el insider izquierdo que, además de ser muy hábil, shotea más que un cañón atómico.

Tomando en cuenta los últimos cinco partidos amistosos internacionales jugados por Alemania Occidental, de los cuales ganó cuatro y perdió solamente el que Alemania Oriental le ganó en Praga, frente a la selección checoslovaca, el coeficiente de rendimiento de los germanos es uno de los más altos: 80 por ciento.

LOS CHECOS: UNA FUERZA CAPACITADA Y JUVENIL.— La selección checoslovaca que actuará en el mismo grupo 1 que la Argentina, es, al decir de los periodistas de su país, un verdadero "enigma". Nosotros los hemos visto jugar en Buenos Aires sin convencer. Pero de entonces a nuestros días, parece que han mejorado en tal forma que no pueden ser descartados de primera intención. Su triunfo frente a los campeones mundiales de 1954, es decir, ante Alemania Occidental, no sería difícil que volviera a repetirse ante el asombro de los expertos. Una fuerza juvenil, capacitada y atléticamente "a punto", defendará los prestigios de un fútbol que se destacó siempre por su gran calidad.

En los octavos de final, Checoslovaquia disputará los siguientes partidos:

Junio 4: con Irlanda del Norte, Helmstad. Arbitro, Seipel, austríaco.

Junio 11: con Alemania Occidental, en Halsingborg. Juez, Ellis, de Inglaterra.

Junio 15: con Argentina, en Helsingborg. Arbitro, Ellis, de Inglaterra.

El fixture favorece indiscutiblemente a Checoslovaquia, que debe imponerse o empatar, por lo menos con Irlanda del Norte. En tal caso, sus posibilidades aumentarían, pues recién en el tercer encuentro debe jugar con la Selección Argentina, a quien los checos califican como sus adversarios más peligrosos.

La sociedad responsabilizó con que los dirigentes checos han tomado el problema de la selección nodría servir de ejemplo a nuestros "conductores". El equipo se formó en base a 70 hombres de primera línea, con el complemento de otros 30 valores jóvenes, que asomaban como promesa dentro del fútbol checo. A estos horas debe estar en poder de la F.I.F.A. la nómina de 22 seleccionados definitivos, pero de lo dicho de 17 que tenemos en nuestro poder, se deduce que en forma excesiva con 10 de ellos son "valores nuevos". En otras palabras, que llevan a Suecia una fuerza juvenil y capacitada que habrá de sumar lo ya hecho.

Vamos a dar como complemento de esta información, el detalle de los 17 seleccionados, cuyo conocimiento obra en nuestro poder:

Arqueros: Stacho y Dolezal.

Backs: Novak, Hertl y Mraz.

Halfs: Pluskal, Masopust, Gadek, Pospichal y Bubnik.

Forwards: Galdos, Dorek, Feureisl, Borovicka, Molnar, Zikan y Scerka.

Como expresáramos antes, los 5 hombres que faltan en la nómina quedan de Europa".

"Soy de Corrientes", le escucha Ferencio Gutiérrez a LA NACION, mientras escucha Vicente Luparello, el matchmaker de la temporada que se desarrolla en el ring del Canpolicán. El pluma argentino debuta el viernes frente a Arturo Rojas, en un encuentro que se presenta muy interesante.

BUEN EXAMEN RINDIERON AYER ARTURO ROJAS Y GUTIERREZ

Se presentaron ayer ante la Comisión de Boxeo Profesional los rivales del viernes en el Caupolicán

ANTICIPO de un buen combate dieron ayer Arturo Rojas y el argentino Ferencio Gutiérrez, en la prueba de eficiencia que rindieron frente a la Comisión de Boxeo Profesional. Las dos probaron haber entrenado con dedicación, ya que a su capacidad unieron un estado físico recomendable. Como se sabe, estos pugilistas se medirán el viernes próximo en el ring del Caupolicán, en un encuentro a 10 rounds.

El primero en subir al ring fue Gutiérrez. El pluma de Corrientes hizo dos rounds con Juan Bermejo y otros dos con Hugo Valenzuela. Lo vimos boxear, moverse con habilidad y precisión y ubicar sus dos manos con velocidad y precisión. Aparte de que dejó la impresión de que pega. En conjunto, Gutiérrez se ve como un pugilista bastante completo, de juego lucido y eficaz. Cabe recordar que el pupilo de Ricardo Pino se mantiene invicto a través de 18 combates, apareciendo entre sus víctimas una por nocaut sobre Guillermo Menza que empató con Roberto Lobos y perdió estrechamente con Arturo Rojas.

Se presentó, enseguida, Arturo Rojas. El campeón de Chile de peso gallo se mostró fuerte y enérgico, trabajando seis rueditas con profesionales Manuel León, Rumualdo Gatica y Hugo Gutiérrez. Rojas está bien, se advierte que ha trabajado con intensidad, interesado en adquirir un estado inmejorable. El propio boxeador, así como su manager, Raúl Villalón, nos expresaron que venían entrenando desde hacía dos meses. "De otra manera, apuntó Villalón, Rojas no podría haberse puesto, ya que no pelea desde que enfrentó a Lobos, hace diez meses".

Este encuentro de Rojas y Gutiérrez aparece como el de mayor jerarquía disputado en la actual temporada que se está realizando en el Caupolicán. Ambos pugilistas pelean sudamericanos de peso pluma, y ambos aspira ahora a un puesto de los pluma, en el que De Gutiérrez hace que se trata de un ... ven, de recuerdo, ... en poder de todos ... des.

Boxeo AL DIA

LUCIDA FUE la fiesta que ofreció la Asociación de Boxeo de Santiago en el gimnasio del club Compañía de Gas, con motivo de la entrega de premios a los campeones y vicecampeones de Los Barrios. En su oportunidad, el presidente de la Asociación, señor Alberto Serrano Ortiz, usó de la palabra, haciendo resaltar la disciplina de los pugilistas que después de tanto batallar llegaron a obtener tan preciado galardón. Luego, el vicepresidente de este organismo, señor Jorge Allendes, y el secretario, señor José B. Concha, procedieron a entregar los premios y diplomas. A continuación se sirvió un cóctel en honor de los campeones, finalizando el ágape en un ambiente de amplia camaradería entre dirigentes, entrenadores, boxeadores, periodistas y locutores.

EN EL CUADRILATERO del club México reaparecerá el 14 el olímpico Ramón Tapia enfrentando al ex campeón de Sanitiago, Orlando Pérez en su última pelea de ese lugar, ya que próximamente ingresará a las filas del profesionalismo. Su pelea del 14 contra Pérez servirá de base del intercentros México-Compañía de Electricidad con Comercio Atlético, que consta de siete buenos preliminares entre elementos conocidos.

FERNANDO NAVIA es un peso pesado de Rancagua que posee magníficas condiciones para el boxeo. Lástima que en Santiago muy poco le conocen, precisamente porque no actúa en nuestro medio. Anoche noche cuando enfrentó al militar Ramiro García puso en evidencia sus virtudes de boxeador. Perdió la primera vuelta y en menos escala la última; pero durante la segunda demostró su valer de auténtico hábil y perfilado. García debió agrandarse para repeler sus ataques violentos, máxime cuando necesitaba recuperar terreno perdido. Pero el pesado militar posee una contextura recia, que le permite absorber castigo y salir airoso, como sucedió hace dos semanas.

LA ASOCIACION Militar de Boxeo designó delegado en el Consejo de la Federación al comandante de caballería señor Eduardo Opazo, quien reemplazará como representante del Ejército en este deporte al mayor señor Guido Oscandón, que pasó ahora a formar la directiva de la Federación.

ESTA NOCHE celebrará su primera sesión el nuevo directorio de la Federación de Boxeo, que preside el ex capitán de Marina señor Francisco Araya. Importante temas se abordarán en esta reunión, especialmente lo concerniente al Campeonato Nacional que ahora se efectuará en la capital. Existe la buena idea entre los nuevos directores, de traer a Santiago solamente a los aficionados que cuenten con mejores virtudes, para lo cual se seleccionará en provincias a hombres ya conocidos que ofrezcan mayor garantía al público mismo.

FAVORABLEMENTE comentado ha sido la determinación de dirigentes de la Federación, de nombrar árbitros en peleas de profesionales a elementos de la Asociación Santiago, como sucedió el viernes pasado. Carlos Valdés y Eduardo Salinas, dos árbitros bien calificados en el ambiente amateur, dejaron una impresión meritoria en sus actuaciones de los preliminares del viernes en el Caupolicán.

MARCAS COMERCIALES

Marcas comerciales solicitadas del 13 al 28 de Mayo, inclusive

Santiago, 1 o de Junio de 1958.

Clase 3.—Abonos minerales en bruto y elaborados.— "NEVADA", "ALBA", "MAPRA".

Clase 4.—Metales, cerrajería, etc.— "R 85", "ELTANIT".

Clase 5.—Sustancias minerales elaboradas.— "ELTANIT".

Clase 7.—Piedras elaboradas, cementos, cales.— "NEVADA", "ALBA", "MAPRA", "R. I. W. TOCH BROTHERS", "DURODUR".

Clase 8.—Arboles y vegetales.— "RILSAN".

Clase 9.—Fieles y cueros curtidos.— "CHAMPION".

Clase 10.—Aceites y grasas lubricantes.— "VITANE".

Clase 20.—Adhesivos, pinturas, barnices.— "WONDERFUL", "CERALUX", "PARACEM", "RESEX", "FIREHOLD".

Clase 21.—Productos para lavar y limpiar.— "WONDERFUL", "LIPOLIN", "CANDILEJA".

Clase 28.—Herramientas, cuchillería.— "ROLLOTEX", "ELTANIT".

Clase 29.—Máquinas de coser, tejer, etc.— "CONDOR", "APOLLO", "SELECTA", "MELATTI", "BELLA", "PRIMA DONNA", "PRIMA", "DYNAMIC", "LONER", "INTERNATIONAL", "VENUS", "BETA", "OSAKA", "REMINGTON".

Clase 30.—Aparatos de servicio higiénico y aseo.— "R R".

Clase 32.—Aparatos de calefacción, alumbrado y ventilación.— "MARVI", "R R".

Clase 34.—Refrigeradores, filtros.— "FROSTY-GLASS", "FRIGOR", "CHIP", "MARVI".

Clase 36.—Maquinaria y vehículos.— "TERMOCAR", "CABLE BELT C. B.", "ELTANIT", "R R", "WOLFIT", "LEGNANO", "DRAHM", "WILLIAMS".

Clase 37.—Teléfonos, teléfonos, radio.— "HELLFAX", "METZ".

Clase 39.—Recipientes metálicos.— "ELTANIT".

Calse 41.—Recipientes de vidrio, loza, etc.— "J B".

Clase 42.—Muebles metálicos y de madera.— "TERMO-P.R", "TERMACURT".

Clase 45.—Telas y tejidos.— "RILSAN", "RELAX".

Clase 47.—Ropa de vestir.— "SON JOUR", "DULCINEA", "PANTY", "TOP", "PECOS BILL", "CENTURION", "ARROW BARONET", "WHITE STAG".

Clase 48.—Artículos de botonería.— "FLEXOLUX".

Clase 50.—Calzado.— "DELGADO, SISTEMA CON SEGURO DE VIDA", "MARCI-MOC BATA", "HAITOR".

Clase 53.—Artículos para fumadores.— "R R".

Clase 54.—Piedras y metales preciosos, joyas.— "FLEXOLUX".

Clase 56.—Instrumentos de tocador.— "PALM SPRING", "LAIKA", "FILO-FILO", "TRIBEL", "FILEX", "SAN JORGE".

Clase 57.—Productos de perfumería y tocador.— "KOLBER", "LEVIAN", "PROSABEL", "ALOUETTE", "SEAGULL", "ALMAR", "HANI", "LISETTE", "ETIQUETA", "PITRELL", "LAKME", "ETIQUETA".

Clase 60.—Productos de lechería.— "LECHERA DEL SUR", "YELY".

Clase 61.—Aliños y condimentos.— "J B" (4 etiquetas), "GOURMET".

Clase 62.—Productos vegetales comestibles.— "BARÇA".

Clase 63.—Harinas, fideos, pan.— "PORT", "MALTARINA", "PROFAX", "SAN PEDRO".

Clase 64.—Conservas alimenticias no dulces.— "J B" (2 etiquetas), "CAPITAN", "WALKIRIA".

Clase 65.—Té, café, yerba mate.— "AVEJA", "GOURMET", "GRAN PASHA", "CORONA", "SANTA EMILIA".

Clase 66.—Galletería, confitería, pastelería.— "GOURMET".

Clase 67.—Alimentos especiales para niños y enfermos.— "ALMAR", "GOURMET".

Clase 68.—Bebidas analcohólicas, helados.— "BUBBLEUP", "GOURMET", "CHIP".

Clase 69.—Vinos y bebidas alcohólicas.— "PORVENIR", (14 etiquetas), "VILLARRICA", "URWALD", "PETROUCHKA", "DUVAL", "LOMAS DE PANQUEHUE".

Clase 71.—Cigarros, cigarrillos, tabacos.— "DIRECTORIO N.o 1", "SELLO ROJO S S R".

Clase 73.—Juegos y juguetes.— "CITY SPORTS", "CITY".

Clase 75.—Medicinas y productos químicos y farmacéuticos.— "[illegible]", "INVAFORM", "AMIBINIL", "INVEAZINA", "INVEASUL", "ANABOLIN", "INVEACIAN", "INVEALERG", INVE-F-[illegible], "Tal-Ca-Vol", "INVECE", "INVEADE", "INVEKA", "INVESTIL", "INVELUT", "INVESTRONA", "INVESMETIO", "INVESPAS", "INVESTON", "INVESPIP", "INVESFENO", "LISANOL", "TENSIONIL", "VASOLASTINA", "PROSABEL", "PLACENTUBEX", "GERAVIT", "GERAX", "TRYBEN", "PULMOSERUM BAILLY", "ANACAL", "ANACALI", "SPONTIN", "ALMAR", "SORTENON", "NIKE", "ROWA", "ROWAPHONER", "ENGUTEX", "ENGUTHAN", "M P", "CARBANTREN", "ATAROGEN", "ENGUFIX".

Clase 77.—Instrumentos y útiles médicos, etc.— "ELTANIT", "R R".

Clase 78.—Aparatos cinematográficos y fotográficos.— "JUR", "HELLFAX".

Clase 80.—Instrumentos acústicos y musicales.— "LLA".

Clase 81.—Artículos de escritorio, imprentas y publicidad.— "DIESEL", "RALLOGRAF".

Clase 82.—Publicaciones periódicas.— "EL MERCURIO", "ABC DE LA ACTUALIDAD", "DIAMANTE CLARO", "CHILE", "AHORA TRABAJO", "TUMAY".

Clase 83.—Armas de fuego, pirotecnia.— "DIABLITO", "VESUBIO", "CERO".

Nombres de establecimientos comerciales.— "ACODIVA", agencia comercial de [illegible] en la provincia de Concepción; "DESK [illegible] LAF", audición y propaganda radial; "CITY SPORTS", [illegible] publicidad; "CITY SPORTS", [illegible] tos comerciales de artículos deportivos, [illegible] Santiago; "CAN-CAN", fuente de soda, [illegible] te, en la provincia de Santiago; "LA [illegible] cimiento industrial de tabacos y [illegible] tadora, en la provincia de Concepción; [illegible] "SAN DIEGO", teatro, en la provincia [illegible] "RANCAGUA FILMS", empresa [illegible] matográfica en la provincia de [illegible] TER", cines intercomunales, en la [illegible] tiago; "MARVI", establecimiento [illegible] de las clases 32 y 34; Establecimiento [illegible] ticulos de las clases 32 y 34; "PRA[illegible] taria; "UNIVERSITARIA", imprenta y [illegible] vincia de Concepción; empresa editora; "[illegible] vendería y tintorería, en la provincia de [illegible] TIAGO", conjunto de hotel; "ELECTRO[illegible] MAIPO S. A.", central eléctrica y [illegible] químicas y productos de las clases 1, 2, [illegible] 75, 76 y 81; "SERVICIO DIESEL", [illegible] mercial de repuestos de motores Diesel; [illegible] industrial de mecánicos; "CHILMEX", [illegible] tadora y exportadora, en la provincia de [illegible] CA", establecimiento comercial de importación, en las provincias de Santiago, Valparaíso, Talca y Concepción; "TIP-TOP", flammería y [illegible] vincia de Santiago; "CALAF", establecimiento [illegible] de chocolates, confites y similares, en la [illegible] Santiago, Valparaíso, Talca y Concepción; [illegible] de chocolate y confites; "HANI", establecimiento [illegible] de perfumería, artículos de aseo y [illegible] la provincia de Santiago; "ETIQUETA", [illegible] industrial metalúrgico; "BAMBUCO", fábrica [illegible] la provincia de Santiago; "TURISMO FOTO[illegible] presa comercial de turismo, en las provincias [illegible] tiago, Valparaíso y Magallanes; "CASA FO[illegible] tablecimiento comercial de importación de [illegible] tográficos, artículos para las ciencias y [illegible] ratorio, taller mecánico y representaciones, [illegible] venta, en las provincias de Santiago, Valparaíso y Magallanes; "UNITED PRESS INTERNATIONAL", [illegible] empresas de informaciones en general; "[illegible] cimiento comercial de importación, exportación [illegible] ución de artículos de las clases 4, 5, [illegible] 28, 32, 39, 43, 44, 58, 59, 60, 61, 62, 63, [illegible] todas las provincias de Chile; sociedad [illegible] los mismos artículos; "ACONCAGUA", [illegible] industrial de artículos de las clases 43 y [illegible] DRO", establecimiento de molinería; "[illegible] blecimiento comercial de artículos de la [illegible] provincia de Santiago; "NOVO INDUSTRIAL [illegible] KAB", laboratorio de productos químico-[illegible] "PROVIDENCIA", semillería en la provincia [illegible] so; "PALET", establecimiento comercial de [illegible] tiles y similares, en las provincias de Santiago, Valparaíso, Talca y Concepción; fábrica de [illegible] tiles y similares; "DOMINIQUE", modistería, [illegible] cia de Santiago; "SODISA", sociedad [illegible] ladora y distribuidora de toda clase de artículos, en las provincias de Chile; "EL SOL", [illegible] bilidad. Compañía cinematográfica y [illegible] prenta, en la provincia de Concepción; [illegible] SANTIAGO", establecimiento industrial de [illegible] filo, de fieltros de lana y tejedurías e [illegible] AND JERRY", establecimiento comercial de [illegible] ta niños, en la provincia de Santiago; "[illegible] prenta, en la provincia de Santiago; "[illegible] cimiento comercial publicitario, en la [illegible] tiago; "SASCO", establecimiento industrial de [illegible] las clases 38 y 39; "G. E", establecimiento [illegible] artículos de las clases 4, 22, 27, 28, 30, 31, [illegible] 56, 77, 78, 79, 80, 81 y 83; "KECONO [illegible] provincia de Santiago; "MARY-TUR", agencia [illegible] turismo, en la provincia de Santiago; [illegible] establecimiento comercial de prestación de [illegible] reparaciones y construcción, en la provincia [illegible] so; "R", empresa editora, distribuidora e [illegible] libros, en la provincia de Santiago.

Se da este aviso para las oposiciones a [illegible] ta, las cuales deberán presentarse en la [illegible] ción de este Departamento, dentro de los treinta días [illegible] de la última publicación.

Las etiquetas que acompañan a estas [illegible] ben en las vitrinas de este Departamento.

El Director del Departamento

1, 2 y 3 de 1[illegible]

DIRECCION DE OBRAS SANITARIAS

SECCION MATERIALES Y ADQUISICIONES

Solicítanse Propuestas Públicas por el suministro de Maquinaria y mecanismos para la planta de tratamiento de aguas servidas de Melipilla.

Bases y antecedentes pueden obtener los interesados que acrediten representación de fábricas extranjeras en la Sección Materiales y Adquisiciones, Morandé 71, 4.o piso, de 15 a 17 horas.

Las propuestas se recibirán el día 15 de julio a las 16 horas.

HORACIO LIRA DUARTE
Director de Obras Sanitarias

CEMENTERIO GENERAL

Se advierte al público interesado que los nichos situados en los Pabellones, Galerías y Muros de Circunvalación que más abajo se indican y que a la fecha están vencidos y que no fueren renovados dentro de los diez días siguientes al primero de esta publicación, serán desocupados y sepultados en fosa común, sin mayor responsabilidad para el Establecimiento, de acuerdo con lo dispuesto en el Art. 16 del Reglamento General de Cementerios (Decreto N.o 421, del 14 de abril de 1932):

PABELLONES 2 Y 9, ADULTOS.— 219, Angela Montagua; 396, Obdulia Caballin C.; 4587, Carlos Ralph A.

PABELLONES 15 Y 17, ADULTOS.— 1210, Tegualda Alvarez; 616, Gustavo Garrido S.

PABELLON 19, ADULTOS.— 14, Juan Arias F.; 18, Julio Vergara; 42, Federico Castro; 107, Elías Vega A.; 111, Ernestina Salazar; 226, Fredes Lara G.; 235, Emma Fuentealba; 250, Constanza Vásquez; 258, Graciela Lira C.; 276, Margarita Jara S.; 296, Luis Pinto M.; 365, Clorinda Pinto L.; 472, Mario Rojas B.; 557, Custodio Martínez M.; 565, Benjamín Lagos; 569, Eduardo Jesam S.; 584, Concepción Izquierdo; 658, Palmira Robles G.; 660, Eulogia Soto; 690, Luis Rojas P.; 718, Jorge Miranda T.; 739, Maico Stipcivic; 750, José Reyes B.

GALERIA 1, ADULTOS.— 149, Tito Bonnassielli M.; 151, Josefina Videla S.; 447, María A. Arlegui H.; 463, Ernesto von Schonborn; 502, Arturo González M.; 545, Amalia Contreras E.

GALERIAS 7 Y 8, ADULTOS.— 6610, Emma Ausiet Jimenez; 6784, José Machuca M.; 8062, Mercedes Barría M.; 8070, Santiago Carrasco; 10786, Elsa Vásquez Z.; 10871, Olga Pavez T.; 12505, Clarina Hidalgo.

GALERIAS 10 Y 11, ADULTOS.— 2444, Misael Bravo; 2466, María León Díaz; 3509, Félix Núñez R.; 175, María Rebolledo; 311, Antonio Ordenez; 335, Juan Véliz F.; 351, Lidia Sandoval; 407, Elsa Aravena; 423, Rosendo Valdivia G.; 433, Daniel Lafertte L.; 440, Teresa Escobar; 455, Segundo Reveco; 482, Manuela Vega L.; 559, Luis Carrasco R.; 680, Pedro Madariaga; 765, Flora Heredia G.; 784, Carlos Díaz V.

NORTE, PIEDRA; ADULTOS.— 622, Elías Ara Curi; 2413, Mercedes Podadera.

ORIENTE, PIEDRA; ADULTOS.— 904, Margarita Ríos B.; 1142, Julio Reyes H.

PABELLONES 5, 17 Y 18, PARVULOS.— 124, Juan Escobar Z.; 73, Blex Hagelin L.; 91, Max Castro Carvajal; 109, Jenifer Neumann Puga; 120, María Sepúlveda M.; 127, Jaime Arsys H.; 145, Reinaldo Aguilera; 147, N. N. Venegas Sánchez; 150, Víctor Quezada Díaz; 162, Rebeca Gaete; 197, Juan Espinoza R.; N. N. Zúñiga C.

PABELLON 20, PARVULOS.— 125, Carmen Geldes S.; 130, Silvia González M.; 186, Margarita Miranda; 215, Alejandrina Gamero; 251, Celestino Rabach; 274, Zoila Calatayud; 275, Medina Cárdenas; 281, Pedro Vera O.; 287, Salomón González D.

NOTA: En conformidad al Decreto Ley N.o 421, del 14-IV-1932, esta publicación se hace **durante diez días de cada mes** (1.o al 10, inclusive, de junio de 1958), y en un solo diario.

SANTIAGO, 1.o de junio de 1958

EL ADMINISTRADOR

SERVICIO NACIONAL DE SALUD

HOSPITAL DE PUERTO MONTT

TRANSFORMACION 2.o PISO PARA EL SERVICIO DE OPERACIONES

PROPUESTAS PUBLICAS

Se solicitan propuestas públicas para la transformación del 2.o piso para el Servicio de Operaciones del Hospital de Puerto Montt.

Las bases y antecedentes pueden solicitarse en el Departamento de Arquitectura del Servicio Nacional de Salud, calle Ahumada 236, 7.o piso, de 3 a 6 P. M.

Las propuestas se abrirán el 26 de junio a las 16 horas, en la Oficina del Jefe del Departamento de Arquitectura, calle Ahumada 236, 7.o piso.

Sólo se entregarán antecedentes hasta 15 días antes de la fecha de la apertura de la propuesta, y se exije a los contratistas estar inscritos en el Registro de Contratistas del Departamento de Arquitectura del Servicio Nacional de Salud.

SANTIAGO, 27 de mayo de 1958.

EL DIRECTOR GENERAL

PROPUESTAS PUBLICAS

FERROCARRILES DEL ESTADO

Departamento de la Vía y Obras

Se abrirán en la Oficina del Jefe del Servicio de Arquitectura, el día 10 de junio de 1958, a las:

15.30 horas: "Colocación cubierta en terraza del 2.o piso en el Edificio de la Estación de "OCOA".— (4a. Categoría).

16.00 horas: "Reparación Pozo Línea del Pescante en la Maestranza de BARON".— (3a. Categoría).

16.30 horas: "Pavimentación del Andén Isla de VILLA ALEMANA".— (3a. Categoría).

17.00 horas: "Reparación y ampliación del Pabellón Anexo de la Casa de Máquinas" y "Reparación casas del Reparador y del Soldador del Servicio de Señales en la Estación de CURICO".— (3a. Categoría).

17.30 horas: "Construcción de 224 metros lineales de cierre en la Estación de SAN PEDRO".— (2a. Categoría).

18.00 horas: "Construcción casa para Operador" y "Construcción de 206 mts. lineales de cierre en la Subestación Eléctrica de VILLA ALEMANA".— (1a. Categoría).

18.30 horas: "Construcción Hogar Ferroviario en Estación ILLAPEL".— (1a. Categoría).

Bases pueden consultarse en la Secretaría del Servicio de Arquitectura, Estación Mapocho, Balmaceda N.o 1215, 6.o piso, todos los días de 15.30 a 18 horas.

Se hace presente que sólo podrán participar en estas propuestas los Contratistas inscritos en el Registro de esta Empresa, con 10 días de anticipación a la fecha fijada para la apertura.

Antecedentes se entregarán únicamente hasta 3 días antes de esa misma fecha.

EL JEFE DEL DEPARTAMENTO

GUIA PROFESIONAL

ABOGADOS

SANCHEZ DEL POZO
Especialmente asuntos y juicios matrimoniales, posesiones efectivas, particiones. Moneda 1137, oficina 78, fono 86813. 8-12.30 y 17.30-19 horas.
(GP) H.O P.

MANUEL CARTES
Nulidades matrimonio. Divorcios. Particiones. Juicios trabajo, arrendamientos. Cheques. Huérfanos 1284, oficina 42, fono 64359.
(GP) H.O C.

LAURA MULLER
RAQUEL QUEZADA
Toda clase de juicios. Cuenta abogados competentes. Moneda 1137, oficina 66, fono 80917.
(GP) HO

ADRIAN MOLINA
Abogado, Huérfanos 1084, oficina 42, Santiago; Luxe 1260, San Miguel. Jubilaciones, desahucios, juicios del trabajo, nulidades matrimonio.
(GP) H.O C.

CARLOS MESA M.
ABOGADO
Nulidades matrimonio, exclusivamente. Estado 152, oficina 811 (edificio del Banco Español). Teléfono 35633, de 11.30 a 13 y de 18 a 20 horas.
(GP) H.O C.

FERNANDO GUERRERO
Nulidades de matrimonio. Agustinas 932, oficina 713. 11-13 y 18-20 horas.
(GP) H.O C.

ABOGADOS

RAQUEL KOGAN B.
Abogado. Toda clase de asuntos. Compañía 1048. Teléfono 84844, edificio Teatro Real. Atención 6 a 8 P. M.
(GP) 17-6 P.

OFICINA ABOGADO
Cobro judicial cheques protestados, se atiende preferentemente.— Bandera 465. Ofic. 502, de 11 a 13 y de 18 a 20 horas.
(G. P.) 8-6-58 P.

ELIAS NEGHME RODRIGUEZ
Juicios del trabajo. Ahumada 131, oficina 818. Fono 88887.
(GP) H.O C.

EDUARDO PARRAGUEZ ACEVEDO
ABOGADO
Atiende todo asunto. Huérfanos 713 — Oficina 118. De 9 a 13 y de 15 a 20 horas.
(GP.) 30-5 P.

DENTISTAS

CLINICA DENTAL "CENTRAL"
Prótesis inmediata. Trabajos urgentes. Compañía 1068, oficina 1108, teléfono 85702.
(GP) H.O P.

TECNICOS DENTALES

"RAPIDO"
Soldaduras dentales. Pasaje A. Edwards 29, entrepiso 111, entrada por Ahumada 312, fono 67318.
(GP) HO

MEDICOS

Dr. HERNAN DEL PINO
Enfermedades de niños. Consultas, pedir hora al fono 41135.
(GP) H.O C.

LECLERC
Nerviosos mentales, alcoholismo. Undurraga 207. (Dieciocho-Olivares). 5-8. 40885.
(GP) H.O C.

Dra. LUISA PACHECO PIZARRO
Médico cirujano. Señoras y niños. Consultas de 15 a 18 horas. Natanieli 475. Fono 58762.

Dr GASTON RAMIREZ
Piel. Manuel Rodrigues 56. Fono 65828.
(GP) H.O C.

Dr. GORGEWSKY
Rayos X, estómago, hígado, broncopulmones, diabetes. Compañía 2211, (86859). 2 a 5.
(GP) 24-8 P.

THOMPSON SCHWARZENBERG
Metabolismo, impotencia, obesidad, glándulas. Merced 486-A. 33788.
(GP) 4-8 P.

DOCTOR GALLEGUILLOS
Rayos X, aparato digestivo, hígado, corazón, pulmon. Consultas 17-18 horas. Alameda 1175, departamento 730. Teléfono 34731. Fuera de hora, 80601.

DOCTORA NAVARRETE
Señoras. Vicuña Mackenna 319. Teléfono 33912. 11-1 y 4-7.
(GP) H.O C.

MEDICOS

Dr GUILOFF
Embarazos, partos. Consultas: Almirante Pastene 1270, esquina Providencia 1270. Fono 47593. Residencia, La Gatera 8846. Teléfono 47593.
(GP) H.O

PRACTICANTES

LUIS ALDUNATE
Curaciones, inyecciones, sueros, ventosas, urinarias, systos, consulta médica. Teatinos 548 — 60838. Cerca Hotel Carrera.

ESCORAS

Tratamientos. Huérfanos 1[illegible] 36682.
(GP) 8-6

MATRONAS

MATERNIDAD SARA [illegible]
Atiende embarazadas de provincia por meses o días. Atención permanente. Artículo [illegible] teléfono [illegible].
(GP) 18-5

SEÑORA FRENNY
Lord Cochrane 1[illegible].
(GP) H.O

TERESA SANTANDER
Salvador Santander 3[illegible], [illegible]
(GP) 16-6

TRABAJOS de AYER en AMBOS HIPODROMOS

HIPODROMO CHILE

PISTA DE ARENA DE SUBIDA

AMARIN, B. Paez, 600 metros en 31 2.5.
AUXERRE, B. Paez, 800 en 31 2.5.
MARATO, C. Ojeda y ENSEGUIDA, J. Galez, 800 en 38, llegaron iguales.
YAGOBA, C. Lorenzo, 800 en 38.
EL VALEROSO, B. Garcia, 800 en 31 4, a un cuello.
VALENTURA, F. Molina, 800 en 31 2.5.
BUENA MESA, R. Hevia, 800 en 31 2.5.
ESCUDER, N. Vasquez, 800 en 31 2.5.
MARGALLE, R. Olivos, 800 en 31 2.5.
AMIGO, E. Soto, 800 en 31 2.5.
REPINGADA, S. Allende, 800 en 31.
QUEMADO, J. Gerardi, 1.000 en 1.5.
ELECTRONICO, M. Ocampo, 800 en 31.
POMAIRE, H. Garcia, 800 en 38 1.5.
ALARCO, N. Vasquez, 1.000 en 1.4.
DON BENO, H. Galez, 800 en 30 3.5.
CASTEL GANDOLFO, C. Ojeda y FLORENTINO, F. Toro, vuelta en 1.41, llegaron iguales.
SINALOA, M. Alquinta, 800 en 32.
TOUT SEUL, F. Toro, 800 en 38.
NEREIDITA, J. Cornejo y FEA, GUADOR, aprendiz, 1.000 en 1.6, llegaron iguales.
MISS HILDA, R. Paez, 800 en 38 2.5.
ROSCOFF, M. Ocampo, 800 en 38.
ROCAMBOR, R. Olivos, 800 en 31 2.5.
KUNIGUNDE, C. Lorenzo, 800 en 31 3.5.
LA CHISPITA, J. Perez, 800 en 38 2.5.
S. O. S., C. Giraldez, 800 en 37 2.5.
ARTURO, A. Solo, 800 en 31 2.5.
EL ENSAYO, M. Alquinta, 800 en 31.
DON OTTO, E. Molina, 800 en 31 2.5.
QUINSALA, S. Allende, 1.200 en 1.19.
EMPRENDEDOR, F. Toro, 800 en 31 3.5.
BLUZART, H. Galaz, 1.000 en 1.3 2.3, mano del Club.
IPINCO, F. Toro, 800 en 31 2.5, mano del Club.

CLUB HIPICO

PISTA DE ARENA

RETORADO, J. Escobar, 1.400 metros en 1.38 3.5.
ZAPATON, A. Nuñez, 800 en 31 2.5.
COLON, J. Escobar y BALBOA, O. Bravo, 700 en 44 3.5, llegaron iguales.
SILVER, O. Muñoz, 1.000 en 1.5.
PRODIGIOSO, J. Castro, 1.400 en 1.35 2.5.
SHERRYLAND, O. Muñoz, el cuerto, 800 en 34.
UTOPICO, O. Muñoz y ARISTODEMO, J. Escobar, 800 en 32, llegaron iguales.
OSTRA, M. Reyes, 1.000 en 1.3 2.5.
IGAPO, A. Nuñez, 1.400 en 1.33.
JACKY BAR, J. Escobar, 800 en 31.
EDGAR FAURE, M. Reyes, 1.400 en 1.35, sin apuro.
ESCARITO, R. Parada, 800 en 30 3.5.
MATARAZZO, O. Muñoz, 800 en 38 2.5.
AGONICO, O. Bravo, 800 en 32 3.5.
LADY JACKIE, L. G. Contreras, 800 en 40.
DARK BLUE, O. Muñoz, 800 en 31 3.5.
TAGALILLA, E. Gonzales y DORADO, A. Nuñez, 1.400 en 1.33, llegaron iguales.
BARZIZAN, O. Muñoz, 1.000 en 1.4 2.5.
SIETE ALEGRE, O. Bravo, 1.200 en 1.21.
LEE, J. Castro, 1.200 en 1.19.
GLENMORE, L. Fuentes, 1.200 en 1.20.
MIRANDA, C. Oviedo, 400 en 26, repitió en 25 2.5.
UNCOYEN, A. Ramirez, 1.400 en 1.34.
QUEIMADELA, A. Nuñez 1.000 en 1.4 2.5.
PRINCIPIANTE, J. Ulloa y COMBATIDOR, O. Muñoz, 1.000 en 1.5, llegaron iguales.
BAYO DORADO, J. Chamorro, 1.400 en 1.31.
LOLOLINO, F. Galica, 800 en 31 3.5.
TOLPAN, R. Pareda, 1.000 en 1.4.
RAPALLO, O. Muñoz, 700 en 44.
CHULAPA, A. Jaque, 1.000 en 1.5.
INDIA FLORA, O. Olivares y BLACK ROSE, J. Escobar, 1.000 en 1.5, ganó la primera por un cuerpo.
TUNISIA, R. Valenzuela, 1.000 en 1.6 2.5.

Dos boletas se dividieron con 16 puntos los primeros premios del Concurso Pronósticos

Obtuvimos a continuación el resultado del 24.o Concurso de Pronósticos:

1er. Premio, sencilla, serie S, N.o 21003, con 16 puntos $ 780.403.—
1er. Premio, sencilla, serie S, N.o 38471, con 16 puntos 780.403.—
2do. Premio, sencilla, serie S, N.o 2373, con 15 puntos 25.040.—
2do. Premio, sencilla, serie S, N.o 36313, con 15 puntos 25.040.—
2do. Premio, sencilla, serie S, N.o 38321, con 15 puntos 25.040.—
2do. Premio, múltiple, serie C, N.os 88726, con 15 puntos (2 boletas) 50.080.—
2do. Premio, múltiple, serie C, N.os 89175, con 15 puntos (2 boletas) 50.080.—
2do. Premio, múltiple, serie C, N.o 89862, con 15 puntos (4 boletas) 100.157.—

PREMIOS DE CONSUELO

Con una entrada a Paddock por 3 meses múltiples, serie C, números 9998, 87940 y sencillas serie S, N.os 34675 y 31529.

Con un almuerzo para 4 personas, múltiple, serie C, N.o 89178.

Con un limpiado en seco Mont Blanc, Moneda 1130, sencillas, serie S, N.os 34603 y 38966.

Con una entrada a Paddock para el jueves 5 de junio, las boletas terminadas en "303".

Con dos boletas gratuitas para el jueves 5 de junio, las boletas terminadas en "63".

Las boletas ganadoras fueron vendidas en las Sucursales La Pila y Providencia.

EL GRAN POZO SE MANTIENE EN $ 9.000.000

Se formará un nuevo pozo hasta acumular $ 1.000.000 que se agregará al primer premio de la reunión ordinaria a la siguiente fecha que se hubiere completado el millón.

INSERCION.—

Ante las falsas y antojadizas declaraciones del señor

Aquiles Vergara Rodríguez

contestaremos oportunamente con copias fotostáticas de los documentos en nuestro poder.

p. PARTARRIEU Y CIA. LTDA.
Martin Partarrieu O.

ARMADA DE CHILE

DIRECCION DEL LITORAL Y M. M. POLICIA MARITIMA Y ADUANERA

PROPUESTA PUBLICA N.o 21

Se solicita Propuesta Pública para la adquisición de lanchas de acero y de madera para la Policía Marítima y Aduanera con las siguientes especificaciones generales.

LANCHAS DE ACERO

Eslora: 10 a 12 mts.
Manga: 2.50 a 3 mts
Puntal: 1.50 a 2 mts.
Velocidad: 26 nudos andar máximo; 18 nudos velocidad crucero.
Radio de acción: 100 millas.
Dos motores Diesel Gray Marine.

LANCHAS DE MADERA

Eslora: 11 a 12 mts.
Manga: 2.50 a 3 mts.
Puntal: 1.50 a 2 mts.
Forro de cobre.

Motor Gray Marine de 100 HP lo proporcionará la Dirección del Litoral.

Datos y antecedentes en la Dirección del Litoral y Marina Mercante, Errázuriz 537, Valparaíso.

La apertura se efectuará en la oficina del señor Director del Litoral y M. M. el 30 de junio próximo a las 16.30 horas.

DIRECTOR DEL LITORAL Y M. M.

Dirección General de Aprovisionamiento del Estado

MUEBLES DE OFICINA Y OTROS

Solicítanse PROPUESTAS PUBLICAS por los muebles que a continuación se indican, destinados a la Reposición del stock Almacén "Chacabuco" de esta Dirección General.

Art. 3A/1 — 15 Sofaes Chesterfield grande Dis 14.
" 3A/2 — 30 Sillones Chesterfield grande Dis 15.
" 3A/11 — 10 Sofaes Chesterfield chico Dis 40.
" 3A/12 — 20 Sillones Chesterfield chico Dis 41.
" 3A/31 — 50 Sofaes Ex-Misión Dis 34.
" 3A/32 — 100 Sillones Ex-Misión Dis 35.
" 3A/131 — 60 Estantes de 3 cuerpos, 4 puertas Dis 49-A.
" 3A/151 — 300 Mesas escritorio Dis 12.
" 3A/173 — 60 Mesas escritorio Dis 29.
" 3A/228 — 100 Paragueros percheros con espejo Dis 16-A.
" 3A/261 — 600 Sillas asiento cuero Dis 6.
" 3A/262 — 300 Sillas asiento cuero Dis 30.
" 3A/268 — 100 Sillones giratorio Dis 74.
" 3B/176 — 50 Porta-mapa de madera y metal.
" F. N. — 100 Sillas tapiz plástico Dis 30-A.

Bases y antecedentes pueden solicitarse en el Departamento de Adquisiciones, Sección Propuestas Públicas y Compras en el Extranjero de esta Dirección General.

Las Propuestas se abrirán en presencia de los interesados, en el Departamento de Adquisiciones, Amunátegui N.o 66, 2.o piso, EL DIA 27 DE JUNIO DE 1958, A LAS 15.30 HORAS.

EL DIRECTOR GENERAL

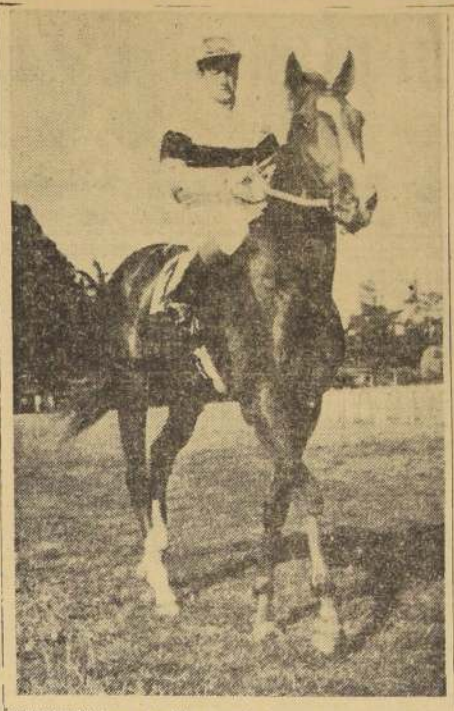

CORONADO, buen fondista y mejor barrero, que tomará parte el jueves próximo con primerísima opción en la Carrera Especial del Club Hípico, "Luis Larrain P."

ES MUY POSIBLE QUE BABU Y POLOLO VIAJEN AL PERU

Ambos animales participarían en una importante prueba que se disputará el próximo 15 de junio

Los dos principales animadores del Premio "Valparaíso Sporting Club", Babú y Pololo, es posible que viajen a mediados de mes con destino al Perú. En efecto, interrogado el trainer Alvaro Breque manifestó que se estaba estudiando la posibilidad de que ambos animales fueran a Lima a disputar una importante competencia que se correrá en el Hipódromo de San Felipe el día 15 de junio. Esta carrera, que tal vez cuente con la participación de varios elementos extranjeros, tiene una distancia de 3.000 mts.

Sobre los posibles conductores que tendrían los ejemplares nacionales dijo el joven trainer Breque, que Enrique Araya está asegurado en cualquiera de los dos. Si se decidía la participación de los 2 ejemplares era muy posible que el otro fuera conducido por alguno de los latigos chilenos que se encuentran en Perú. "Claro —agregó Breque— que sobre ésto nada hemos conversado".

En caso de no ir a Lima, Babú reaparecería en el Clásico "Príncipe de Gales".

INSCRIPCIONES PARA EL DOMINGO 8 EN AMBOS HIPODROMOS

HIPODROMO CHILE

Premio "HUMBERTO YAÑEZ VELASCO" — 1.300 metros — Carrera especial.

Llancanelo	64	(PP)	47
Arlequín	50	Maquiavelo	47
Tarrerito	53	Amurrado	46
Reichado	56	Mirlanto	45
Miss Bowman	54	Pizellunin	45
Tarquita	51	Red Devil	45
Don Beno	47	Rio Amarga	45
C. Gandolfo		San Beno	45

Premio "MALAYO" — Primera serie.

Rio Amarga	57	Nenkin	47
Nogaró	56	Winner	49
Rembrandt	55	Solitario	48
Vía Appia	54	Barsinin	48
Nogal	53	Anterro	47
Model Queen	50	Que Tal	47
Nelusi	50	Lazo	47
Tralbo	50		

SEGUNDA SERIE

Brasilera	48	Desterrado	50
Antigua	56	M. Hussein	50
Blunoal	55	Segundita	50
Pihuie	55	Don Otto	49
Chiporro	54	Rosita María	47
El Kalifa	54	Aroun	48
Vellere	54	Otoño	48
Entusiasto	53	Bella Aurora	47
Uranio	51	Royal Vale	47
Cresnen	51	Resaldera	47
Jardín	51	Hermínio	47
Miss Pirity	51	Golden Bird	48
Pequeño	51	Peregrino	46
Borrellín	50	Quirita	46
Arpenada	50		

TERCERA SERIE

Blue Honey	55	Debonair	51
Chiomise	55	Reinona	51
Milen	54	Margrave	50
Temor	54	Fiat	49
Lobrunto	54	El Irlandés	49
Folleron	54	Farewell	49
Tresio	54	La Vesna	48
Frenia	53	I'm Cirell	48
Rocambor	53	Aulon	48
Black Bar	53	Reit Jaén	48
Olonano	52	Lugria	48
Fielamar	52	Matro	48
Negra Linda	52	Canlor	47
Regañón	52	Embromado	46

CUARTA SERIE

Infierno	55	Simlor	52
Quemada	54	Lucky Choice	51
Regimiento	54	Sorpresa	51
Dick	53	Tío Gallo	51
La Cocolita	53	Cíptio	50
Long Beach	53	Malcolm	50
Rector	53	Arturo	49
Thorez	53	Balcón	48
Vibalos	53	Marlovier	48
El Carril	53	Qué Se Yo	49
Gaidín	52	Reina	49
Indo	52	Los Guindos	48
Jambalaya	52	Reina	48
Siffiet	52	Cartilla	48
All Seer	52	El Huaslo	48
Bienvenida	52	Marita	48
Fresco	52	Seven Violance	48

QUINTA SERIE

Contulmo	54	Acróstico	52
Orlando	54	Icaria	51
Regalador	54	Diálogo	51
Fumarola	54	Hermanía	51
Pimolita	54	Rana	51
Golden Fire	53	Eter Hall	51
Stavebul	53	Escudero	51
Aschin	53	Discutida	51
Karranza	52	Lince	51
Ministerio	52	Bi	50
Elizabeth	52	Burnin	50
Tatana	52	Jadiba	50
West Cross	52	Lil Ann	50
Aranilla	52	Dita	49
M. Seeker	52	Tartarcia	49
Prudencio	52	Ali Precisa	49
Río Sable	52	Tucnio	49
Sal Juan G.	52		

SEXTA SERIE

La Ronda	54	Alhajera	53
Tenniste	54	Cinchona	53
Nuvómez	53	Ofensor	53
Adusero	53	Gran Tirx	52
India	52	M. Finally	49
Ma Vieille	52	Monguia	49
Muera Feliz	52	Ana Breeze	49
Pilsen	52	Timbalera	49
Xenescalia	52	Sir Combet	48
Visionaria	52	Valao	48
Cesal	51	Amortiguado	48
Pogue	51	Tagua	48
Jirón	51	Iremia	47
Euron	51	Tristina	47
Vamoose	50	Ballerina	46
Farrito	50	Suza	46
Jerioé	50	Frontal	46
Fast Lady	49	Tiere	46

SEPTIMA SERIE (Jinetes aprendices)

Allut PR	58	Don Camilo	50
Chamudes PR	59	Guarulla	50
Franco Tirador		El Puntero	50
PR	59	Emancipada	50
My Tod PR	59	Lucky Lady	50
Pinguin PR	59	Cimelin	50
Olguita PR	56	La Vitesse	50
Peledilla PR	54	Mentor	50
Shesia PR	54	Sky Fire	50
S. Princess		Acidia	49
PR	56	Ancot	48
Turpedero	55	Chalaco	48
Heredada	54	Sujetrasla	47
Sobrehín	54	Hipariam	48
Curzado	54	La Intrusa	48
Graziani	54	Alarco	47
Morro Chico	54	Bonarabia	47
Filanax	54	Cinta	47
Conjuración	53	Cachaburo	47
Jenny Diver	53	Marusia	47
México	53	Subversión	47
Castilla	53	Centavito	47
Raimunda	53	Gracia	47
Aucasin	53	Pisetin	47
Marasino	52	Colmera	46
Mala Pata	52	Guillermo	46
Dolorido	52	San Miguel	46
Mardita	52	Honore	45
Marmolejo	52	Alcaldesa	45
Kischa	52	Donoci	45
P. Crente	52	Samuel	45
Anana	51	Siete Alegre	45
Chamel	51	B. Baby	45
Zulia	51	Tarawa	45
Avasallador	51	Tulahuén	45
Technique	51		

Premio "MAICILLO" — 1.300 metros — Condicional — Serie A.

Alisie	55	Granadero	55
Anifaón	55	Kon Kon	55
Café Filho	55	Lazaro	55
Cara Nome	55	Mamerto	55
Confesión	55	Masagni	55
Crisol	55	Nenlar	55
Demon	55	Prince Crown	55
Domingo	55	Record	55
Dulce	55	Rumay	55
El Ensayo	55	Salmanazar	55
El Simón	55	Tronio	55
Gopito	55		

SERIE B

Almax	55	Lorencino	55
Baleeh, ex		Machetero	55
Fraguador	55	Marangoage	55
Bell Boy	55	New Port	55
Comandulero	55	Oro en Polvo	55
Candil	55	Pangalín	55
Chorrillos	55	Habanito	55
Chou En Lai	55	Hermínia	55
El Badulon	55	Rashid	55
R. Prince	55	Rotucano	55
Mauricio	55	Tetranquilo	55
Internado	55	Todo Oro	55

DIFERENCIAS:

1a. a 2a. serie: 11 kilos.
2a. a 3a. serie: 9 kilos.
3a. a 4a. serie: 9 kilos.
4a. a 5a. serie: 7 kilos.
5a. a 6a. serie: 7 kilos.
6a. a 7a. serie: 11 kilos.

NOTA A JINETES:

7a. carrera: 8a. serie.
8a. carrera: 7a. serie.
9a. carrera: 4a. serie.
10a. carrera: 1a. serie.

Compromisos de montas y retiros vencen hoy, a la hora de costumbre.

ANULADO POR ESTAR SUSPENDIDO:

Don Jorcon

Caballos que bajaron seis kilos extras en el handicap:

Acidiva	Regalador
Ali Seer	Río Sable
Alsion	Royal Vale
Donzel	Timbalera
Filano	Siete Alegre

Bajaron y desarrollan de peso para la reunión del jueves 5 de junio.

OCTAVA CARRERA
Disparado 59

NOVENA CARRERA
Sorbete 52 Acropolis 53

DECIMA CARRERA
Guante Blanco 48

CLUB HIPICO

Premio INTRINGULIS — 1.200 metros — Serie "A" — Segunda Carrera

Acampada	52	Filigrana	52
Alghantilla	52	G. Chasse	52
Batidora	52	H. Grande	52
B. Mazarin	52	Mallica	52
Carmencita	52	Quinchamali	52
Blue Melody	52	Saturnalia	52
Do Well	52	T. Derecha	52
Eclaire	52	Travesia	52
Evening	52	Vilejo	52

Premio INTENCION — 1.200 metros — Serie "B" — Tercera Carrera.

		O. Rara	52
Andra	53	I. Flora	52
Adelaisima	52	La Passaria	52
Blue Gift	52	Laika	52
Bukovina	52	M. Rose	52
Campanda	52	Maula	52
C. de Fuego	52	May Avril	52
Calgula	52	Nalsa	52
Enseguida	52	Requete	52
F. Tosca	52	Venturosa	52

Premio INTERREGNO — 1.100 metros.

		Kolchak	55
Blúzart	55	Nibelungo	55
Canciller	55	Praxiteles	55
Catarata	55	Que Vade	55
K. Alfred	55	Time is Money	55

Premio POLICARPO REBOLLEDO — 1.300 metros — Handicap — Carrera Especial.

Jacky Bar	58	Fruslera	51
Luciana	58	Incognita	49
Moreton	58	The Dreamer	47
Zarpazo	54	Fairmedo	47
Maquilero	52	Distante	45
Amurrado	51	Turbión	45

Premio INMORTELLE — 1.400 metros — Handicap ascendente.

Kempis	61	Muzlonman	51
Palmeado	60	Brocal	50
Chosella	58	Jurídico	50
Baudouin	53	Libar	50
Descarles	53	Igapo	48
R. Dorado	53	Mi Negra	48
Orangeade	52	P. Bellado	47
Ringside	52	Miranda	43
Sonic Boom	52	Unanyen	45

Premio INDEX — 1.300 metros — Handicap — Segunda Serie.

Corregidor	58	Barzizan	52
Chereruse	58	Pilote	52
Fretillón	58	Que Tal	52
T. Dreamer	57	Solitario	52
Laminador	56	El Andaluz	51
Tay	56	Quelmadela	51
Edimburgo	55	Andunet	48
Ch. Phillips	54	Bluegrass	48
Astrólogo	53	Ancianos	47
Lupaka	53	Comandante	46
Dilema	53	Thunder Boy	46
Turbión	53	El Pacífico	45

Premio INTERSERENCIA — 1.200 metros — Handicap — Cuarta Serie.

Blue Grass	59	Rocambor	51
Escamillo	58	A. Princess	50
Hermínio	58	El Irlandés	50
Ali	57	Gilenmore	50
Regañón	55	Farewell	49
Trebly	55	Luca	49
Uranio	55	Mad Crown	49
Alla Vengo	54	Miraguema	49
Darius	54	Peter Tom	49
Jardín	54	Turista	49
S. O. S.	54	Milen	48
L'Alza	53		

Premio: ICEBERG — 1.200 metros — Cuarta Serie "B" — Handicap.

Philberto PR	56	Mi Tesoro	51
Lee	55	Malicio	51
Flai	55	Muchacha	51
Quemada	55	Que Se Yo	51
Adonis	54	El Carril	50
Gross	54	Napier	50
Geldin	53	Forestier	49
Madras	51	El Nuaslo	48
Lumbrera	51	Boteal	48
Plumilla	51	Farero	48
Regine	50	Quique	45
Kandinga	51	Se Fué	45

Premio IMPETUOSO — 1.300 metros — Quinta Serie — Handicap.

Se correra como primera carrera.
—Hieres aprendices.

Phelps	57	Algretia	48
Recompensa	56	Bonn	48
Saudades PR	56	Zagulilla	48
Merrou	54	M. Seeker	47
Copal	53	Ballarina	47
Calicita	53	Jericó	46
Ostra	53	Conneida	45
Kaarina	52	D. Bien Fáu	45
S. Princess	52	Delorita	45
Bier Hell	51	El Arabe	45
Lion Chin	51	Feudal	45
Faicchild	50	Repulo	45
Nautilus	49	Guillermo	45

—Primera carrera: la última serie del Premio Index, 1.300 metros.—Handicap.

Premio Inmortelle: anulado: Tesoro.
—Premio F. Rebolledo, fuera de condición: Tarrertio.
—1.700 metros.— Premio Index, anulado: Rembrandt.

NUEVA AVENTURA DE MONICA LA DETECTIVE

TARZAN — 5204 EXPLORACION

Por Edgard Rice Burroughs

DICK TRACY

POR CHESTER GOULD

MUNDOS GEMELOS

CHEQUES - LETRAS

COBRANZAS RAPIDAS, SIN GASTOS PARA EL CLIENTE

AHUMADA 131

OFICINA 721
Edificio Waldorf

TALLER DE FOTOGRABADO

SE HACE TODA CLASE DE CLISES TRABAJOS DE LINEA MEDIATINTAS Y APLICACIONES DE GRISES Y EN COLORES APLICADOS, ETC., ETC. SE ENTREGAN TRABAJOS EN 24 HORAS

DIARIO "LA NACION"

AGUSTINAS 1269 —:—:— FONO 88607

DEPARTAMENTO PROPAGANDA

ALADINO

Fábrica de armados y pantallas, reparaciones y transformaciones de lámparas.

MONEDA 781-A

FONO 381395

Caja de Retiros y Previsión Social de los FF. CC. del Estado

MONTEPIO

Se comunica a las viudas de los ex serridores de la Empresa de los Ferrocarriles del Estado y de esta Caja, fallecidos con anterioridad al 1.o de enero de 1957 que hubieren tenido cinco o más años de servicio efectivo o hayan jubilado, pues, en virtud de lo dispuesto en el Artículo 10.o de la Ley N.o 12.522, publicada en el "Diario Oficial" del 4 de octubre de 1957, tienen derecho a una pensión de Montepío incompatible con toda otra pensión de jubilación pagada por la Empresa o Caja, o de Montepío de cualquiera naturaleza que sea.

Sólo podrán acogerse a los beneficios de dicho artículo las personas que lo soliciten dentro del plazo de un año, contado desde la fecha de vigencia de la Ley.

Los antecedentes deben solicitarse en nuestras oficinas en Santiago, calle Serrano N.o 23, o en las Sucursales de la Caja de Arica, Coquimbo, Valparaíso, San Bernardo, Talca, Concepción y Temuco.

EL VICEPRESIDENTE EJECUTIVO

CORPORACION DE LA VIVIENDA

PROPUESTAS PUBLICAS

Población "Talca", de Talca, para el Servicio de Seguro Social

Solicítanse propuestas públicas, a suma alzada, para la construcción de la Población "TALCA", de Talca, para el SERVICIO DE SEGURO SOCIAL, compuesta de 192 viviendas y 10 locales comerciales.

Podrán optar a la presente licitación los Contratistas inscritos en Primera Categoría en el Registro General de la Corporación, con 10 días de anticipación a la fecha de apertura de las propuestas y cuya capacidad económica sea superior a $ 60.000.000.

Las propuestas se abrirán el día 7 de julio del presente año, a las 11 horas, en la Oficina del Jefe del Departamento Técnico.

Bases, Especificaciones, planos y demás antecedentes, podrán solicitarse en la Secretaría de la Sección Estudios de esta Corporación, calle Arturo Prat N.o 48, 3.o piso, a contar desde el 16 de junio en curso.

Se hace presente a los señores Contratistas que podrán formular observaciones a los antecedentes oficiales anteriormente indicados, hasta las 12.30 horas del día 25 de junio del presente año.

SANTIAGO, junio de 1958.

ENRIQUE BERGUECIO GONZALEZ
Vicepresidente Ejecutivo

LOTERIA DE CONCEPCION

Lista Oficial del Sorteo Nº 795, efectuado el 1.º de Junio de 1958.

LEYES: 4885 Y 5443 — EMISION: 50 MIL Boletos EN VIGESIMOS

El Boleto N.º 09927
Salió favorecido con el Premio de
120 MILLONES
A todos los Boletos cuya terminación sea 7 le corresponde
$ 12.000.- al Entero y $ 600.- al Vigésimo

Sorteo N.º 795 efectuado el 1.º de Junio de 1958

09927

La Lotería pagará los Premios a la presentación del Boleto SEGUN SU LISTA OFICIAL — No se oirá reclamo alguno por substracción, adulteración, destrucción, pérdida de Boletos O POR LOS ERRORES QUE APAREZCAN EN LAS PUBLICACIONES DE DIARIOS, REVISTAS O TRANSMISIONES DE RADIOS

BELTRAN HARSENDUY GONZALEZ, Contador

PROXIMO SORTEO: **50 MILLONES** Domingo 15 de Junio de 1958 Entero $ 4.000.- Vigésimo $ 200.-

Ante mí CARLOS GUTIERREZ PINCETTI, Notario.

CARLOS BUCCA BERTOLOTTO, Gerente

¡AMADEO NOVOA!

EL APUESTO GALAN-ACTOR ARGENTINO, UNICO INTERPRETE DE LA OBRA ESCRITA POR JUAN DE ROSA VENTURA, TITULADA:

"LA SOLEDAD TAMBIEN HABLA"

subirá al escenario del "Teatro SATCH" el próximo jueves 5, a las 19 horas, dispuesto a reeditar sus grandes triunfos de Buenos Aires, España, Bélgica y otros países de Europa

Todo preparado para el extraordinario acontecimiento teatral

AMADEO NOVOA

Nada se omitió ni un sólo detalle técnico. Arquitectos, ingenieros, electricistas, técnicos en iluminaciones y encuadres musicales, etc., han trabajado en la difusión especialmente en la preparación de "LA SOLEDAD TAMBIEN HABLA", incluso, el famoso "MUEBLES ALMACENES PARIS" dispuso que en sus talleres confeccionara el más fino estilo francés, conforme a la obra, deseando colaborar gentilmente en ese esfuerzo artístico. Y frente a todo ello, he el famoso director, don Cunill Cabanellas, Director del Teatro Nacional y Director del Conservatorio Nacional y Arte Escénico de Buenos Aires.

Por su parte, AMADEO NOVOA, figura estelar del cine y televisión de Argentina, quien tiene a su cargo la interpretación de "LA SOLEDAD TAMBIEN HABLA", ha suspendido sus agotadores ensayos que ocupan las horas de gran parte de la noche, bajo la dirección experimentada e inteligente del señor Cunill Cabanellas.

El notable galán-actor, cuya trayectoria acreditan honrosas distinciones obtenidas en la vecina República y en Europa, ha de ser, sin duda, el más grande de sus éxitos artísticos.

Por su lado, la DIRECCION SUPERIOR DE LA SATCH, compenetrada de la importancia de este estreno, que ha acaparado la atención de todos los santiaguinos, ha dispuesto lo conveniente, a fin de dar a su TEATRO SATCH la mayor comodidad, gastando millones de pesos en moderna calefacción e iluminación, conforme corresponde a este templo de la cultura, que ocupa el primer lugar en el país, tanto por su calidad, como porque él se ha levantado con el aporte y cariño de todos los chilenos.

En consecuencia, "LA SOLEDAD TAMBIEN HABLA" será presentada con el máximum de eficiencia y belleza en todo sentido, lo que permitirá al ídolo del Continente, AMADEO NOVOA, realizar una labor artística de gran categoría. Como anticipo diremos que en su actuación se confunden lo tortuoso con lo delicado y tierno, lo cínico con lo profundo; lo trivolo con lo dramático.

¡Algo apasionante y pleno de suspenso! ¡UN SOLO INTERPRETE, frente a la sorprendente acusación de los objetos, de los seres ausentes y de su propia conciencia!

En "LA SOLEDAD TAMBIEN HABLA", su autor, Juan de Rosa, ha puesto con extraordinaria maestría, los pasajes más reales de la vida íntima de un hombre; como así, también, esta obra la ha escrito como un homenaje al sacrificio, a la lealtad y al amor de la mujer, de la esposa y de la madre.

¡El cine, el teatro y la televisión, con toda su sonoridad y encuadres musicales, llevados magistralmente al teatro vivo, con la actuación estelar y UNICA del más notable de los actores de Latinoamérica: AMADEO NOVOA!

Reserve sus entradas con anticipación al teléfono 66276, o adquiéralas hoy mismo en la boletería del TEATRO SATCH, San Diego 244.

¡SOLO 15 REPRESENTACIONES EXCLUSIVAS PARA SANTIAGO!

Una función diaria, a las 19 horas, a excepción del día sábado, en que habrá dos funciones: tarde y noche.

¡GRAN PREMIERE, CON ASISTENCIA DE NUESTRO MUNDO SOCIAL, DE AUTORIDADES, MIEMBROS DEL CONGRESO, ESCRITORES, ARTISTAS, ETC.!

EL JUEVES 5, A LAS 19 HRS.

Cartelera y actividades del Teatro Experimental

EL PROXIMO sábado 7 se estrenará "El círculo del miedo", drama del escritor chileno Egon Wolff, el Teatro Experimental ha escogido como su tercer estreno oficial de la temporada: "Discípulos del Miedo", dirigida por Eugenio Guzmán, con escenografía de Ricardo Moreno, ocupará la cartelera del Teatro Varas, a partir de la función nocturna de ese día.

—oOo—

MARIA TERESA FRICKE va a Arica, nombrada por el Departamento de Extensión Cultural de la Universidad de Chile, y a Antofagasta, por el Departamento Cultural de la Embajada de los Estados Unidos. En ambas ciudades dará charlas relacionadas con el Teatro en la Educación.

—oOo—

ALICIA QUIROGA, joven y talentosa actriz del Experimental, acaba de ser admitida en el Actor's Studio, famosa Academia de Lee Strasberg, en Nueva York. Fue seleccionada como una de las mejores candidatas, entre los alumnos de la Academia Dramática de USA. El próximo mes de julio y agosto, inicia una jira por todos los Estados de la Unión y México, en una compañía formada a base de actores profesionales norteamericanos y mexicanos.

—oOo—

EL PROXIMO martes 10 se estrenará "El sí de las niñas", de Leandro Fernández de Moratín, que ha dirigido Teresa Orrego, y que cuenta con escenografía de Guillermo Núñez. Esta obra, correspondiente al repertorio de Extensión Teatral, será estrenada en el local del Liceo N.o 1 de Niñas.

"Discípulos del Miedo" se estrena el sábado 7 en el T. Antonio Varas

CARMEN BUNSTER, actriz del Teatro Experimental de la Universidad de Chile, protagonista de "Discípulos del Miedo", un drama que enfoca los grandes interrogantes del momento, original de Egon Wolff. En el reparto figuran: Emilio Martínez, Shanda Román, Héctor Maglio, Héctor Duvauchelle, María Maluenda, Claudia Paz y Rubén Sotoconil. Dirige la obra, Eugenio Guzmán. Escenografía e iluminación, de Ricardo Moreno.

Pieza dramática de Juan de Rosa se conocerá pasado mañana en el SATCH

Como un suceso teatral de especiales contornos cabe señalar el estreno de "La soledad también habla", el monodrama del comediógrafo chileno Juan de Rosa Ventura que se estrenará pasado mañana, a las 19 horas, en el Teatro Satch.

Esta obra, que pinta la desintegración de la personalidad humana a través de un abordaje proceso de psicoanálisis, tiene la originalidad de haber sido escrita para un sólo personaje; pero, al mismo tiempo, cuenta con la participación de numerosas voces que dan vida y sentimiento a los objetos que rodean el personaje y a los seres ausentes.

Tan novedosa estructura en la que se fusionan con el protagonista del drama la propia conciencia de éste y el sentir de las cosas inanimadas, revela un esfuerzo artístico que constituye una innovación dentro del teatro, y que imprime a la pieza un singular atractivo con sus encuadres musicales y la irrupción de voces y sonidos estereofónicos.

Otro aliciente que ofrece "La soledad también habla" es que, en su interpretación, tendremos oportunidad de conocer al notable actor argentino Amadeo Novoa, quien ha venido expresamente, desde Buenos Aires, para estrenar esta pieza de Juan de Rosa bajo la dirección del celebrado "metteur-en-scène" español, Antonio Cunill Cabanellas.

Nueva obra de Wolff dará el Experimental

Existe interés especial por conocer la nueva obra del joven dramaturgo chileno Egon Wolff, "Discípulos del miedo", que el Teatro Experimental de la Universidad de Chile estrenará el próximo sábado 7, en el Antonio Varas.

La crítica acogió favorablemente su reciente estreno de "Mansión de lechuzas", realizado por la Sociedad de Autores Teatrales de Chile. Esta nueva obra que enfoca un problema actual, socialmente agudo, tiene por parte del dramaturgo chileno un enfoque original pocas veces visto en las producciones de la nueva dramaturgia. Es dirigida por Eugenio Guzmán, el mismo aplaudido director de "Mansión de lechuzas".

FILMS QUE SIGUEN EN CARTEL

"EL ULTIMO CUPLE".— Con las funciones de hoy se inicia la décimoprimera semana de exhibiciones ininterrumpidas de "El último cuplé", la película hispana que distribuye Fel. Mex., y que ha servido para colocar en todos sus medios a Sarita Montiel.

—oOo—

"EL PUENTE SOBRE EL RIO KWAI".— Una nueva semana de exhibiciones inicia hoy en el cine Rivoli la producción fílmica del sello Columbia, "El puente sobre el río Kwai", premiada con siete Oscares por la Academia de Hollywood, y considerada unánimemente como la mejor película del año.

—oOo—

"PADRES E HIJOS".— Continúa exhibiéndose en el Real la muestra del cine italiano "Padres e hijos", que hoy inicia una tercera semana de presentaciones, con éxito sostenido. "Padres e hijos", un relato emotivo y de profundo realismo, filmado en Cinemascope, tiene como principales intérpretes a Vittorio de Sica, Marcello Mastroianni, Antonella Lualdi, Marina Merlini, Franco Interlenghi y otros.

—oOo—

"LOS TRES MOSQUETEROS Y MEDIO".— Pleno éxito ha constituido el estreno de la comedia en Eastmancolor "Los tres mosqueteros y medio", en el cine Santiago. Debido a ello la citada muestra fílmica inicia hoy una segunda semana de exhibiciones.

Tin Tan nace de las sutras, en una intervención que le ha valido aplausos de la crítica azteca.

—oOo—

"SERENATA EN MEXICO".— Se está exhibiendo en el rotativo San Martín la super producción del cine azteca "Serenata en México", película en Eastmancolor, pletórica de canciones y aventuras. En el reparto encontramos a Rosita Quintana, Luis Aguilar y Abel Salazar.

—oOo—

"NOCHE TRAGICA".— Ofrece desde ayer el Baquedano el film del sello Universal "Noche trágica", con Dan Duryea, Dianne Foster y Eleine Stewart, y "La mujer del otro", protagonizada por Arthur Kennedy y Bella St. John.

—oOo—

"ALADINO Y LA LAMPARA MARAVILLOSA".— Una de las más espectaculares fantasías cinematográficas realizadas en tecnicolor, "Aladino y la lámpara maravillosa", se exhibirá desde el jueves en el cine continuado Miami, presentada por Columbia Pictures. Cornel Wilde, con Evelyn Keyes y Adele Jergens, tienen a su cargo los papeles principales de esta película.

—oOo—

"LA CABALGATA DEL CIRCO", es la máxima epopeya del circo, la radio y la cinematografía, en una realización que por su técnica y alarde humano, pasa a ser de las mejores muestras fílmicas del cine hablado en castellano. Para ratificar su calidad indiscutible, están en el reparto, astros tan calificados como Liberiad Lamarque, Hugo del Carril, Eva Duarte, Juan José Míguez, Oreste Cargilia.

PELICULAS QUE SE ESTRENAN HOY

"PATRULLA INFERNAL".— Esta noche a las 22 horas tendrá lugar en el cine Huién el 5.o preestreno con la presentación del film de Artistas Unidos "Patrulla infernal".

Se trata de una producción basada en un suceso de la Primera Guerra Mundial, protagonizado por Kirk Douglas y Ralph Meeker.

"LA DONCELLA DE ORO".— El cine Central estrenará en sus funciones habituales de hoy la producción del sello Columbia "La doncella de oro", película basada en la divulgada novela de Nicolás Monterrat, del mismo nombre y que tiene como protagonistas a Joan Crawford y Rossano Brazzi.

"EL RENCOROSO".— En la sala Cervantes será estrenada hoy la producción de la Columbia Pictures "El rencoroso", con Ben Gazzara en el papel protagónico.

Esta película fué producida por Sam Spiegel, realizador de "El puente sobre el río Kwai".

HUMORESQUE
HOY 10.30 P.M. TEATRO COUSIÑO FONO: 50657
ESTRENO EN UNA SOLA FUNCION
DE LA REVISTA
"EL CIGARRO DE LA DICHA"
SALA REGIAMENTE ACLIMATADA
CON EL DEBUT DE LA EMBAJADORA DEL RITMO Y LA CANCION CUBANA
MERCEDES AGUILAR
LA JOSEPHINE BACKER CUBANA

LA ORQUESTA CASINO de SEVILLA
HECTOR CASAS
EL TENOR DE AMERICA

CINELANDIA
HOY ROTATIVO DE 1 A 12 P.M.
¡HURACAN DE CARCAJADAS!
EL HOMBRE PROPONE... DIOS DISPONE... Y LA MUJER TODO LO DESCOMPONE
LUIS AGUILAR - ROSITA ARENAS - ANDRES SOLER en
Los Solterones
SEIS CANCIONES

METRO · CALIFORNIA
SANDERO 141 TELF. 8-8261 Y ARRAZAVAL 1564 TEL. 42-02
3.— 6.15 y 9.30 P. M. HOY SOLO PARA MAYORES
3.45 7.— y 10.— P. M. ¡ULTIMOS 2 DIAS!
FUEGO EN EL CORAZON
La M-G-M presenta una producción de Sol C. Siegel con BING CROSBY, INGER STEVENS · MARY FICKETT · E. G. MARSHALL
Con Sonido Estereofónico Perspecta
JUEVES ESTRENO
1.30, 5.30, y 9.30 P. M. — 2. 6.- y 10.- P. M.
SOLO PARA MAYORES
¡El drama cinematográfico que todo el mundo ha estado esperando!
LA M-G-M PRESENTA EN CAMARA MGM 65 A
MONTGOMERY CLIFT
ELIZABETH TAYLOR
EVA MARIE SAINT.
EL ARBOL DE LA VIDA
¡ENTRADAS NUMERADAS EN VENTA!
¡MAÑANA NOCHE PREMIERE!
TEATRO METRO A LAS 9.30 hs.
Pro-Obras Sociales de la JUVENTUD ESTUDIANTIL CATOLICA
T. CALIFORNIA A LAS 10 hs.
Pro-Construcción PARROQUIA SAN FRANCISCO DE SALES · SOLO P. MAYORES

GRANDES ESPECTACULOS EN EL TEATRO AUDITORIUM DE
CB-114
RADIO CORPORACION
De 21.30 a 22 HORAS: Gran éxito humorístico y presentación de novedades
"Radio Revista dislocada"
Dirección y Libretos de Alejandro "Flaco" Gálvez
A LAS 22 HORAS: Los extraordinarios intérpretes de los ritmos tropicales, los pequeños colombianitos que han conquistado Santiago.
"Los hermanitos Ferreira"
A LAS 22.30 HORAS: Conozca Ud. en persona a los animadores del mejor programa humorístico deportivo.
"Residencial La Pichanga"
ENTRADA GENERAL $ 100.—

Entradas en venta para
SAYONARA
JUEVES 12 * TEATRO REX
* ADQUIERALAS CON ANTICIPACION...!

DORMITORIO
NORMANDO, $ 155.000 Roble 3 cuerpos, desarmable, cómoda, ropero con espejo de biombo, 2 veladoras, 2 marquesas, 2 sillas, mesita y banqueta, mitad de su valor real.
COMEDOR CHIPENDALE, $ 145.000 Roble embalado de lujo: consola de 1 cabo, 1 mesa, 6 sillas y 2 sillones.
COMEDOR NORMANDO, $ 70.000 Roble estilizadas, tallado a mano, 8 piezas.
LIVING CAPITONE, $ 105.000 Pulgarino terminado, brocato y gobelino a elección, 1 sofá y 2 sillones.
637 - NATANIEL - 657

MUEBLES DE OCASION
LIVINGS Normando, $ 39.000; Abanico, $ 48.000; Chippendale, $ 55.000; Capitoné, con cojines de plumas y flecos, $ 85.000.
COMEDORES Normando, $ 65.000; Chippendale, $ 145.000.
DORMITORIOS Normando, 11 piezas, $ 145.000; Francés 11 piezas, $ 175.000.
47 — LIRA — 47

HOY · PORTUGAL
ROTATIVO DE 1 A 12 P.M.
GRAN PROGRAMA
¡Y TODA LA SEMANA!
ANTONIO BADU
FERNANDO CASANOVA
PAQUITA DE RONDA
SONIA FURIO
¡AY... CALYPSO NO TE RAJES!
PROFANE LOS MISTERIOS DE ULTRATUMBA, Y MUERA... A CARCAJADAS!
"RESORTES" MARIA VICTORIA en MUERTOS DE... RISA
...Y TAMBIEN CANCIONES!
EL TERROR MAS RISUEÑO EN LOS ANALES DEL CINE.

HOY CERVANTES CIA. NACIONAL DE TEATROS 3 - 6 - 8.15 y 10.30 P.M.
¡Ud. No Querría Ni Presentárselo a Su Hermana!

(SOLO MAYORES)

AVISO

CARLOS ANDAUR PEREZ, empresario de vehículos de locomoción colectiva de pasajeros, comunica que ha solicitado a la Subsecretaría de Transportes del Ministerio de Economía y Comercio el permiso correspondiente para efectuar recorrido entre LINARES y la localidad de ESPERANZA, pasando por LONGAVI y viceversa.

Se coloca el presente aviso en cumplimiento al Decreto Supremo número 121, de 28 de febrero de 1957, del Ministerio de Economía y Comercio.

PARQUET LLON
EL PARQUET DE CALIDAD
COIGUE — RAULI
EUCALIPTO
POBLACIONES
Edificios de Departamentos
MORANDE N.o 440
Oficina 33, 3er piso
FONO 64974

TEATRO SANTA LUCIA
(CIA NACIONAL DE TEATROS)
GRAN CIA. NACIONAL DE COMEDIAS
LEGUIA-CORDOBA
Mañana
VERMUT Y NOCHE
Estreno
"el fantasma se achaplina"
DE LUCHO CORDOBA E ISIDORO BASIS

RELOJ SUIZO FINO
ENTREGAMOS CON SOLO $ 2000.-
SALDO FACILIDADES
IMPORTACION DIRECTA
RELOJERIA GABOR
ESTADO 91 - 5º PISO

HOY REAL 3.30 6.45 10 P.M. 3a. SEMANA DE EXITO TRIUNFAL
Aclamada POR EL PUBLICO Y LA CRITICA COMO LA MEJOR PELICULA DEL AÑO
"PADRES e hijos"
VITTORIO DE SICA · MARCELLO MASTROIANNI · ANTONELLA LUALDI · MARINA MERLINI · FRANCO INTERLENGHI
CINEMASCOPE MAYORES Y MENORES Dist. CINEMAT. SELMAN LTDA.

INFORMACIONES COMERCIALES

PROPORCIONADAS POR JARAS Y SOTTA Y CIA., CORREDORES DE LA BOLSA DE COMERCIO.-NUEVA YORK 61, FONDS 82995-98-CASILLA 16

El Mercado de Valores

Con muy poca actividad y con sus precios más bien flojos, se desarrolló el Mercado durante la mañana de ayer.

Los mejores conformes se obtuvieron en Oro, Tierra del Fuego, Papeles y Cartones, Cemento El Milón, Lautaro "C" y Fenaa.

Se transaron $7.000 pesos oro; 7.275.600 en bonos, y 381.788 acciones.

Hubo 26 alzas y 26 bajas.

Al cierre el Mercado quedó con tendencia irregular.

Desarrollo de las operaciones

200 Dollars O. L. C., 1.180.
1.700 Oro, 25.400.
8.200 Oro, 25.300.
6.900 Oro, 25.400.
480.000 Deuda Interna 7-1, 84.
604.000 Caja 6-3/4, 82.
300.000 Hipotec. Chile 10-6, 75 OD.
80.000 Bco. del Est. 10-6, 75.
1.000.000 Bco. del Est. 10-6, 75 OD.
120.000 Bco. del Est. 10-6, 78.
2.000 Deb. Tarap. Ch. N., 300.
2.000 Deb. Tarap. O. A., 338.
2.000 Deb. Tarap. Ch. N., 300.
1.000 Deb. Tarap. G. A., 339.
200 Deb. Tarap. Ch. N., 308.
400 Deb. Tarapacá Ch. A., 335.
1.000 Deb. Tarap. G. A., 300.
1.000 Deb. Tarap. G. A., Jul. 1.o, 320 OD.
800 Deb. Tarap. Ch. A., 330.
800 Bco. de Chile, Jul. 1.o, 4.150.
185 Bco. de Chile, 4.060.
85 Bco. de Chile, 4.100.
2 Bco. de Chile, 4.050.
50 Bco. de Chile, 4.100.
160 Bco. de Chile, 4.120.
2.100 Bco. de Concepción, 180.
450 Bco. Hipotecario, 610.
130 Bco. Hipotecario, 620 OD.
8 Bco. Hipotecario, 600.
600 Bco. Hipotecario, 620.
3.400 Bco. de Osorno, 180.
300 Bco. de Osorno N.E., 160.
177 Bco. de Osorno, en letra, 180.
3.300 Bco. Sud Americano, 400.
1.171 Cemberiano, 14.
3.500 Disputada, 190.
3.000 Merceditas, 5 1/4.
3.600 Pir. de Lobos, 47.
1.100 Carampangue, 18.
893 Copihue, 80.
286 Hupenco, 930.
2.800 T. del Fuego, 780.
200 T. del Fuego, 780 OD.
2.120 T. del Fuego, 768.
1.600 T. del Fuego, 768.
300 T. del Fuego, 760.
700 Lautaro, 700.
1.600 Lautaro, 705.
1.000 Lautaro, Jul. 1.o, 718.
400 Lautaro, 708.
8.200 Iquique Perl., 228.
800 Iquique, 230.
3.000 Rayenhil, 13 1/2.
6.000 Tex. Viña, 26.
100 Yarur, 200.
1.000 Arrocera Ega., 110
100 C. Melón, 335.
1.000 C. Melón, 334.
1.000 C. Melón, 332.
1.900 C. Melón, 332.
3.400 C. Melón, 333.
36 C. Melón, 328.
3.000 C. Melón, 337.
100 Cervecerías, 860.
3.380 Cervecerías, 858.
700 Cervecerías, 855 OD.
1.000 Cervecerías, 855.
8.800 Cia. Industrial, 48
10 Copec, 120.
200 Copec, 119.
180 Copec, 120.
1.600 Copec, 118.
3.500 Copec, Jul. 1.o, 13.
3.000 Copec, 118.
5.000 Farmo Química, 27.
2.375 Gas de Stgo., 51.
21 Gas de Stgo., 50.
1.968 Gas de Valp., 43 OD.
2.000 Industrias Varias, 61.
5.000 Industrias Varias, 62.
1.000 Insa, 225.
3.000 La Rural, 118.
11.000 Loza de Penco, 32.
500 Naviera Arauco, 78.
3.000 Naviera Arauco, 76.
100 Pap. y Cartones, 388.
500 Pap. y Cartones, 388 OD.
1.900 Pap. y Cartones, 388.
100 Pap. y Cartones, 388 OD.
400 Pap. y Cartones, 388.
1.000 Pap. y Cartones, 388 OD.
500 Pap. y Cartones, 390.
30 Pap. y Cartones, 385.
500 Pap. y Cartones, 390.
1.284 Vestex, 200 OD.
272 Vestex, 200.
3.800 Yarur, 200.
1.500 C. Melón, 333.
500 Cervecerías, 855 OD.
900 Cons. 65.
2.000 Copec, 118.
2.100 Copec, 119.
2.000 Copec, 118.
1.100 Copec, 119.
8.500 Electromat, 1.
700 Fósforos, 130.
67 Gas de Santiago, 51.
7.000 Loza de Penco, 32.
69 Loza de Penco, 31.
2.000 Muelles, 12.
500 Pap. y Cartones, 380.
6.000 Pesquera Iquique, 12 1/2.
1.100 Pizarreño, 39.
2.900 Pizarreño, 38 OD.
2.000 Polpaico, 110.
700 Renta Urbana, 190.
8 Soprole B., 4.000.
400 Saavedra Benard, 180.
1.445 Tattersall, 155.
2.600 Tattersall, 157.
6.208 Termas de Panimávida, 38.
700 Vapores, Jul. 1.o, 443.
600 Vapores, 432.
500 Vapores, 430.
800 Vapores, 431.
2.500 Vapores, 425.
2.000 Cobre Cerrillos, 23.
1.000 Envases, 15.
17.000 Fensa, 14.
4.000 Fensa, 14 OD.
800 Fensa, 14.
10.000 Fensa, 14 OD.
8.000 Fensa, 14 OD.
8.000 Fensa, 14.
6.000 Fensa, 14 OD.
1.000 Mademsa, 60.
1.000 Mac. Industrial, 30.
3.000 Socometal, 50 OD.
800 Bco. Sud Americano, 456.
1.100 Bco. Sud Americano, 455.
1.000 Aucanquilcha, 88.
1.000 Carmen, 2 1/2.
3.000 Disputada, 190 OD.
1.000 Disputada, Jul. 1.o, 190.
200 Cerro Grande, 420.
8.000 Tamaya, 83.
1.000 Coloura, 128.
300 T. del Fuego, 770.
200 T. del Fuego, 779.
3.000 Viña C. y Toro, 133.
3.000 Viña C. y Toro, 133 OD.
700 Viña C. y Toro, 132.
4.900 Lautaro, 700.
3.000 Iquique Port., 340.
1.000 Iquique Port., 339.
1.000 Chileco, 48.
200 Paños de Tomé, 74 OD.
8.000 Rayenhil, 13 3/4.
177 Vestex, 200.
1.284 Vestex, 200 OD.
272 Vestex, 200.
3.800 Yarur, 200.
1.500 C. Melón, 333.
500 Cervecerías, 855 OD.
900 Cons. 65.
2.000 Copec, 118.
2.100 Copec, 119.
2.000 Copec, 118.
1.100 Copec, 119.
8.500 Electromat, 1.
700 Fósforos, 130.
67 Gas de Santiago, 51.
7.000 Loza de Penco, 32.
69 Loza de Penco, 31.
2.000 Muelles, 12.
500 Pap. y Cartones, 380.
6.000 Pesquera Iquique, 12 1/2.
1.100 Pizarreño, 39.
2.900 Pizarreño, 38 OD.
2.000 Polpaico, 110.
700 Renta Urbana, 190.
8 Soprole B., 4.000.
400 Saavedra Benard, 180.
1.445 Tattersall, 155.
2.600 Tattersall, 157.
6.208 Termas de Panimávida, 38.
700 Vapores, Jul. 1.o, 443.
600 Vapores, 432.
500 Vapores, 430.
800 Vapores, 431.
2.500 Vapores, 425.
2.000 Cobre Cerrillos, 23.
1.000 Envases, 15.
17.000 Fensa, 14.
4.000 Fensa, 14 OD.
800 Fensa, 14.
10.000 Fensa, 14 OD.
8.000 Fensa, 14 OD.
8.000 Fensa, 14.
6.000 Fensa, 14 OD.
1.000 Mademsa, 60.
1.000 Mac. Industrial, 30.
3.000 Socometal, 50 OD.

Cambio Libre

El mercado estuvo activo en la mañana y muy tranquilo en la tarde con pequeñas fluctuaciones y con tendencia de baja. El cierre fue el siguiente:

	Comprador	Vendedor
Dólar, cheque	$ 1.150 —	1.150 —
Dólar, billete	1.140 —	1.190 —
Nacional, billete	27.—	28.30
Soles peruanos	48.—	52.—
Bolivianos	0.11	0.13
Uruguayos	185.—	195.—
Cruzeiros	8.30	10.30
Libras esterlinas	3.210.—	3.330.—
Francos suizos	267.—	278.—
Libra	—	1.84
Francos franceses	—	2.85
Pesetas	—	26.30

Los mejores precios de este año alcanzó la Bolsa de Londres

NUEVA YORK, 2 (UPI).— Las acciones subieron a sus mejores precios del año en la primera parte de la sesión de hoy de la Bolsa de Valores, que transcurrió moderadamente activa.

Los índices industrial, ferroviario y promedio general, alcanzaron su mejor nivel de 1958, mientras que el de papeles de empresas de servicios públicos logró el mejor en 28 años.

Varias noticias económicas favorables contribuyeron al alza, que llevó a Bethlehem, Republic, U. S. Steel y Youngstown, a su mejor cotización del año. Douglas subió dos puntos entre los aeronáuticos; Argo ganó más de uno entre los de petróleo; Dupont subió 1 3/4 entre los químicos.

PRECIOS AL CIERRE

	Mayo 30	Junio 3	Fluct.
ORO FISICO	25.400	25.650 t	+250
BONOS FISCALES			
Deuda Interna, 7-1	84	84 s	
Barassia 7-1	84	84 s	
Fayment, 7-1	84	84 s	
BONOS MUNICIPALES			
Mun. Santiago, 7-1	44	41 v	—3
Mun. Santiago, 8-1	83	83 n	
BONOS HIPOTECARIOS			
Caja 6 3/4	31½	32 t	+½
Hip. Chile, 6-1	42	43 t	+1
Hip. Chile, 10-6	75	75 s	
Bco. Estado, 10-6	75	75 t	
BONOS SALITREROS			
Tarapacá O.A	340	330 t	—10
Tarapacá Ch A	350	320 c	—30
Tarapacá ChN	310	300 v	—10
Tarapacá G N	300	300 v	
BANCARIAS			
Central	13.500	15.500 c	+2.000
Concepción	200	180 t	—20
Crédito	310	310 t	
Chile	4.030	4.230 t	+200
Edwards	435	435 c	
Hipotecario	615	615 t	
Israelita	155	155 c	+5
Italiano	190	190 n	
Osorno	180	180 t	
Sud Americano	450	455 t	+5
Talca	550	550 c	
MINERAS			
Andacollo	3.	3¼ v	
Aucanquilcha	60	60 t	—1
Bellavista	82	83 c	+1
Carmen	2½	2½ v	
Cerro Grande	420	420 t	
Junderisco	14	14 n	
Chañaral	8½	8½ c	
Disputada	185	190 10	+5
Explosivos	12	12 v	
Huantiles	10	10 n	
Lota	114	114 n	
Merceditas	5	5¼ t	+¼
Montserrat	100	100 n	
Ojeri	580	580 v	
Opinca	400	400 n	
Ororo	900	900 n	
Presidenta	1	10 n	
Punta de Lobos	46	47 t	+1
Schwager	351	355 n	
Tamaya	88	83 v	—5
AGRICOLAS Y GANADERAS			
Alsen	3.800	4.000 c	+200
Carampangue	18	18 t	
Clines	840	840 c	
Celulosa	133	128 t	—5
Copihue	50	50 t	
Gente Grande	600	600 n	
Laguna Blanca	2.500	2.300 c	
Hupenco	920	930 t	+10
Sacol	90	90 n	
Sofruco	110	110 n	
Tierra del Fuego	760	775 t	+15
Viña Casa Blanca	50	50 n	
Viña Concha y Toro	135	133 t	—2
Viña La Rosa	118	118 n	
SALITRERAS			
Anglo Lautaro "C"	708	700 t	—8
Iquique Perl.	235	235 t	
Tarapacá	165	165 n	
TEXTILES			
Claudelitan	13	13 c	
Chilteco	48	48 t	
Fiap	41	41 c	
Paños Bellavista	55	55 c	
Paños Concepción	17½	17½ c	
Paños de Tomé	74	74 t	
Rayenhil "A"	13	13¼ t	—¼
Sederías Viña	30	30 n	
Sumar	185	185 c	
Tejidos El Salto	27	27½ c	+½
Textil Progresa	19	19 n	
Textil Viña	36	36 t	
Vestex	205	200 t	—5
Yarur	200	200 c	
INDUSTRIALES Y VARIAS			
Agencias Graham	45	45 n	
Arrocera Ega	108	110 t	+2
Bime	70	65 v	—5
Carozzi	91	88 v	—3
Cemento Melón	335	333 v	—2
Cervecerías	870	855 c	—15
Cinsano	100	100 v	
Club de Golf	122.000	122.000 n	
Club Hípico	850.000	850.000 n	
Club de Polo	22.000	22.000 n	
Codina	640	640 n	
Cola	65	65 n	
Colgantes	85	85 n	
Cia. Industrial	48	48 t	
Copec	121	118 t	—2
Cerchera	850	850 n	
Cristalerías	43	43 n	
Elect. Industrial	68	68 v	
Electromat	20	20 n	
Fanaa	118	118 n	
Farmo Química	38	37 t	—1
Feria Reg. Rancagua	160	160 n	
Ferias Unidas San Vicente	25	25 c	
Fertilizantes	45	45 n	
Fósforos	130	130 t	
Gas de Santiago	51	51 t	
Gas de Valparaíso	48	45 t	—3
Hucke Hnos.	260	260 c	
Ind. Varias	61	62 t	+1
Insa	220	225 t	+5
Interamericana	32	33 c	+1
Intercerámica	48	46 v	—2
La Rural	116	119 v	+3
Loza de Penco	32	32 t	
Lucchetti	41	41 n	
Mac Kay	105	105 c	
Marinetti	60	60 c	
Molino El Globo	95	95 n	
Muelles	12	12 c	
Naviera Arauco	75	78 c	+3
Naviera Coronel	330	330 n	
Papeles y Cartones	388	390 t	+2
Pesquera Iquique	12½	12½ t	
Pizarreño	39	39 t	
Polpaico	109	110 v	+1
Refractarios	38	38 n	
Refinería de Viña	330	330 n	
Renta Urbana	121	120 t	—1
Saavedra Benard	190	190 v	
Sanitas	56	56 t	
Socompa	30	30 c	
Sogeco	35	35 n	
Sonavela	32	32 n	
Soprole "B"	6.000	6.000 t	
Tabaros	130	130 n	
Tattersall	155	157 t	+2
Teléfonos	66	66 n	
T. de Panimávida	38	38 t	
Unión	14½	14½ n	
Vapores	435	435 t	
Vidrios Planos	128	128 v	
Zig Zag	30	30 n	
METALURGICAS			
Cic	97	88 v	—2
Cobre Cerrillos	23½	23 t	—½
Electro Metalúrgica	120	105 t	—15
Envases	15	15 v	
Fensa	13½	14 t	+½
Indec	41	41 v	
Indesa	13	13 t	
Madeco	79	78 v	—1
Mademsa	64	60 t	—4
Mac. Industrial	33	30 v	—3
Socometal	50	50 t	
SEGUROS			
Antártica	100	100 c	
Ch. Cons. Grales.	125	125 c	—3
Ch. Cons. Vida	260	260 n	

Feria de productos

Sociedad "El Tattersall"

SECCION CERDOS
(Transacciones verificadas en remate de ayer)

N.o	N.o kilos	Precio kilo	Procedencia
CERDOS			
8	948	$ 250	Melipilla.
7	788	250	Melipilla.
10	1.334	245	San Vicente.
6	699	245	Las Granja.
20	3.204	242	Chillán.
7	1.218	242	Chimbarongo.
3	352	242	Curacaví.
3	426	241	San Vicente.
26	3.334	240	San Vicente.
15	1.380	240	Curicó.
15	1.288	240	Curicó.
9	972	240	Melipilla.
27	3.438	238	Teno.
20	3.224	238	Chillán.
7	690	238	Placilla.
8	834	238	Chimbarongo.
4	344	238	Palmo.
5	530	238	Las Barrancas.
15	1.300	235	Curicó.
4	378	235	San Vicente.
22	2.388	234	Mulchén.
19	1.710	234	Chimbarongo.
14	1.822	233	Curicó.
8	600	232	Teno.
3	200	235	Las Barrancas.
9	422	232	Quinta de Tilcoco.
2	246	232	Melipilla.
20	2.130	230	Melipilla.
2	180	230	Pichidegua.
25	2.314	225	Quinta de Tilcoco.
12	1.140	224	San Vicente.
4	320	224	Cauquenes.
16	792	224	Las Rosas.
18	1.614	222	Las Rosas.
8	782	222	Talagante.
15	1.182	222	Melipilla.
7	682	221	Curicó.
4	272	220	Pueblo Seco.
3	258	219	Teno.
4	358	219	Rengo.
7	412	218	Chiguayante.
3	156	208	Temuco.
10	628	204	Puerto Montt.
4	306	194	Los Andes.
3	200	190	Las Rosas.
3	36	190	Quillota.
5	226	185	Puerto Montt.
4	168	106	Temuco.

FERIA SANTA ROSA

SOCIEDAD EL TATTERSALL
(Transacciones verificadas en remate de ayer)

OVEJUNOS

CORDEROS:
100 a $ 8.900, Curacautín.
64 a 8.600, Curacautín.
101 a 8.100, Yerbas Buenas.
95 a 7.350, Longuimay.
87 a 7.300, San Carlos.
87 a 7.200, San Carlos.
50 a 6.900, Pelarco.
30 a 6.700, Pelarco.
87 a 6.650, Chillán.
62 a 6.100, Molina.
103 a 6.330, Teno.
10 a 6.100, San Carlos.
58 a 6.000, Chimbarongo.
62 a 5.850, Molina.
26 a 5.700, Linares.
60 a 5.600, Melipilla.
13 a 5.500, Longuimay.
62 a 5.400, Colina.
63 a 5.400, Colina.
79 a 5.000, Linares.
58 a 4.700, Molina.
13 a 4.600, Chillán.
17 a 2.800, Linares.

CAPONES:
99 a $ 8.600, Puerto Montt.
100 a 8.450, Puerto Montt.
12 a 8.000, Curacautín.
55 a 7.700, San Carlos.
56 a 7.700, San Carlos.
55 a 6.300, San Carlos.
34 a 5.500, San Carlos.

OVEJAS:
35 a $ 7.000, Curacautín.
80 a 4.800, Melipilla.
65 a 5.800, Curicó.
35 a 4.200, Curicó.

OVEJUNOS

38 a $ 2.800, Linares.
28 a 1.700, Linares.

CABROS CAPONES:
34 a $ 3.200, San José de Maipo.
35 a 3.100, San José de Maipo.

CABRAS:
59 a $ 3.100, San José de Maipo.

CABRIOS:
30 a 3.700, Chimbarongo.

PRECIO DEL ORO

Primera rueda:
Disponible: £ 181.15.00 vendedor.
Fluctuación: £ 1.14.00 alza.
A 90 días: £ 184.00.00 vendedor.
Fluctuación: £ 1.00.00 alza.
Tendencia: Más firme.
Ventas: 950 toneladas.
Segunda rueda:
Disponible: £ 181.10.00 vendedor.
Fluctuación: £ 3.05.00 alza.
A 90 días: £ 184.10.00 vendedor.
Fluctuación: £ 1.14.00 alza.
Tendencia: Más firme.
Ventas: 675 toneladas.

Sociedades Anónimas

SAAVEDRA BENARD. Junio 12, hora 3 a 5 p.m. Junio 14, tarde 4 p.m.

CIA. FRUTERA SUD AMERICANA. Junio 2 a junio 16, ambos inclusive.

ARROCERA EGA. Junio 2 a junio 14, en Avda. Brasil 3.

AIBEC. Junio 9 a junio 16, de 3 a 5 p.m.

ARROCERA EGA. Junio 2 a junio 14, en Avda. Brasil 3.

F. Balmaceda. Junio 2 a junio 16, de 3 a 5 p.m.

SOFRUCO. Junio 9 a junio 16, de 3 a 5 p.m.

COPEC. Junio 9 a junio 16, de 3 a 5 p.m.

BANCO ITALIANO. Junio 9 a junio 16; Junio 17 a junio 18; Junio 19 a junio 20.

INSTITUTO SUD AMERICANO. Junio 4 a junio 11, en Avda. Bulnes 11, piso 3, Balance.

BANCO ITALIANO. Junio 9 a junio 16; Junio 17 a junio 18; Junio 19 a junio 20.

COPEC. Junio 9 a junio 16, de 3 a 5 p.m.

SOFRUCO. Junio 9 a junio 16, de 3 a 5 p.m.

SOCIEDAD EDIFICIO. Junio 9 a junio 16, de 3 a 5 p.m.

AVISOS ECONOMICOS CLASIFICADOS

1) ALHAJAS, JOYAS

¡NOVIOS! Para argollas. Fábrica Sotelin. Nueva York 68. (6) H.O C.

COMPRO oro, plata, monedas, joyas antiguas, etc. Hago niquelados, plateados, oxidados, toda clase de composturas. Alameda 448 Joyería Ecuatoriana. (6) H.O C.

12) ARTICULOS p. HOGAR

18.000, COLCHON lana, relleno a la vista del cliente, entes para colchones, sommiers, almohadas extranjeras de medidas. Hechuras a domicilio. Galvez 1557, fono 81388. (13) H.O P.

21) AUTOS Y CAM. VENDEN

PONTIAC 48, cuatro puertas, aire climatizado, radio, buscacaminos, recién ajustado. Lirmente Fabris 190. (21) 2-6 P.

24) AUTOS Y REPUESTOS.

CAEPAS para caminos, lanas impermeables, de todas medidas, entrega inmediata. San Diego 1374. (23) 9-6 P.

30) CITACIONES VARIAS

PRIMERA COMPAÑIA DE BOMBEROS de Quinta Normal, Bomba Manuel Rodríguez. — De orden del señor director cito a la Compañía a reunión para el día martes 3 de junio, a las 21.30 horas. Tabla: 1.o admisión de voluntarios; 2.o cuenta de tesorería; 3.o aniversario; 4.o asuntos varios. — El secretario. (30) 3-6 K.

NOVENA COMPAÑIA DE BOMBEROS "Deber y Abnegación". Con ocasión del 60 aniversario de la Compañía, cito a los voluntarios a sesión solemne, para mañana, a las 19.30 horas. Tabla: lectura de las actas de fundación, memoria anual de secretaría y repartición de premios. El secretario. (30) 3-6 K.

UNDECIMA COMPAGNIA DI POMPIERI — "Pemna Italia". — D'ordine del signor direttore, convocasi la Compagnia a seiione solenne e consegna dei premi in commemorazione del 44.o aniversario della fondazione della nostra istituzione, che si svolgerà martedì 3 giugno alle ore 20.30. Tenuta di gala. — Il segretario. (30) 3-6 K.

33) COLEGIOS, INSTRUCCION

PROFESOR piano, Luis Sote Silva. Teoría, solfeo, metodología moderna. Comunica sus alumnos reanudó clases. La Marina 1464. Fonos 31728-34387. (33) 11-6 P.

MODAS, corte y confección. Cursos rápidos. Profesora especialista. Alumnas confectionan trajes primer mes. Clases diurnas, nocturnas. Diplomas Validos. Academia Nacional Corte y Confección. Rosas 1553. (33) H.O C.

MATRICULA abierta, cursos completos comercio para señoritas, mañanas, tardes, vespertinos, nocturnos, preparación comercial oficinistas, para empleados. Taquigrafías, dactilografías, escritura máquina, Instituto Contabilidad, fundado 1932. Santo Domingo 1030. (33) 3-6 P.

DIAZ GASCONE, Escuelas Politécnicas profesionales cursos duración 1 1/2 mes, matrícula abierta, contabilidad, taquigrafía, recuperación escolar, modas, corte, confección moda infantil, cortador sastre, tejidos máquina, peluquería completa, señoras, caballeros, niños. Enseñanza rápida, práctica individual. Diplomas profesionales, internado femenino, señoritas provincias. Establecimiento de prestigio reconocido oficialmente. Supremo Gobierno, fundado 1914. Unica dirección no, fundado 1914. Supremo Gobierno Monjitas 341, Fono 35662. (33) 9-6 C.

EMPIEZAN cursos contadores auxiliares, taquígrafos, dactilógrafos. Instituto "Alonso Figueroa", Catedral 1257. (33) 7-6 P.

ESCUELA DE PELUQUERIA, permanentes. Diplomas: Santo Domingo 1282. Anexo: Catedral 1257. (33) 7-6 P.

36) CONSEJOS UTILES

CONSULTORIO sentimental. Discreción y razón seguro a sus problemas. Consulta psicólogo extranjero, de 10-13 y de 14-20 horas. Huérfanos 2483. (36) H.O C.

37) CONSTRUCCION

PUERTAS y ventanas, surtido completo en standard. Hacemos persianas de medida. Fábrica Record, San Diego 143. (37) H.O C.

42) DOCUMENTOS EXTRAVIADOS

CHEQUE 7429195, cuenta 2363, Banco Estado, Huérfanos, sin valor, por extravío. (42) 3-6 P.

HABIENDOSE extraviado cheque N.o 7070231 AD, Banco del Estado, oficina principal, por $ 90.000, queda nulo por haberse dado aviso correspondiente. (42) 3-6 P.

QUEDA nulo cheque N.o 6530118, serie AB, por extravío. (42) 3-6 P.

HABIENDOSE extraviado título N.o 8497, por 183 acts. del Banco de Crédito e Inversiones, a nombre de los señores Abugarade e Hijos Ltda., queda nulo por haberse dado el aviso correspondiente. (42) 3-6 P.

45) FOTOGRAFIA, OPTICA

CINE sonoro en su hogar. Presupuestos, Ibsen 30768. San Diego 1365. (45) 1-6-9 P.

55) JUDICIALES y LEGALES

JUZGADO CIVIL SAN MIGUEL, concedió posesión efectiva herencias intestadas Zoila Acevedo Concha y Javier Recaredo Fajardo Carrasco a hijos legítimos, Lucía, Victoria, Jorge, Germán y Guillermo Fajardo Acevedo y nietos Francisco, Mario, Laura, Jorge y Luis Fajardo Rubio herederos por derecho representación transmisión y representación su padre, Francisco Fajardo Acevedo; la primera herencia sin perjuicio derechos conyuge sobreviviente e la fecha diferirse esta, si ya nombrado Javier Fajardo Carrasco. — Secretario.

(55) 31-5 2 y 3-6 P.

QUINTO JUZGADO CIVIL MAYOR Cuantía concedió posesión efectiva herencia intestada de Marcos Palomo Palomo a Estrella, Luisa Lea, Ana y David Palomo Muchnik, sin perjuicio derechos cónyuge, Rosa Muchnik Nuchel. — Secretario.

(55) 31-5, y 2 y 3-6 P.

RESOLUCION PRIMER JUZGADO Civil concedió posesión efectiva herencia intestada Odila Aravena Ibáñez a Odila Rosa, Carlos Ernesto y José Delfín Sanhueza Aravena, sin perjuicio derechos cónyuge, Delfín Sanhueza Llanos. — Secretario.

(55) 31-5, 2 y 3-6 P.

TERCER JUZGADO CIVIL.— RESOLUCIÓN 26 mayo, ordenose notificar avisos Nación, Debate, autos número 37-56, nulidad matrimonio sentencia seis mayo 1958, declaró nulo matrimonio celebrado don Clorinde Segundo Vergara Arenas con doña Violeta Olga Valdés Aránguiz, 14 septiembre 1949, inscripción N.o 800, Oficial Civil Independencia N.o 8, Santiago, basado incompetencia funcionario lo celebró. Ordenose consulta Ilma. Corte Apelaciones. — Garbarini. — Fernández. — Consecuencia, notifíco sentencia a demandada indicada, objeto recursos legales procedan. — Fernández, secretario.

(55) 31-5, y 2 y 3-6 P.

QUINTO JUZGADO CIVIL MAYOR Cuantía concedió posesión efectiva herencia intestada de Eleodoro Errázuriz Cuadra a María, Adelaida y Luis Eleodoro Errázuriz Hoil y Víctor Manuel Errázuriz Garrido. — Secretario.

(55) 31-5, y 2 y 3-6 P.

NOTIFICACION Y CITACION.— TERCER Juzgado Civil Mayor Cuantía, Santiago, presentose Juan Buchanan Valdes de Larraín, separada de bienes, calle Monjitas 251-85, departamento 81, manifestando ser dueña en común edificio calle Monjitas 251-85. Que la techumbre edificio, que cubre totalidad su departamento, elementos comunes del mismo, ubicado en el octavo piso, rajas de escalera, caja de ascensores, pasillos, etc., tienen hace tiempo defectos de impermeabilización, filtrándose las aguas hacia interior edificio, produciendo daños consideración departamento 81 y demás elementos propiedad. A pesar esfuerzos obtener demás propietarios concurran gastos reparación, no ha tenido éxito, siendo monto reparaciones $ 4.500.000. Deben concurrir todos los propietarios departamentos, existiendo razón urgente efectuarlas, viene en demandar en procedimiento sumario a Samuel Arandia Muñoz, empleado, Monjitas 251; Jacques Cori Alaloff, comerciante, Avenida Santa María 303, Depto. 32-A; Josefina Gómez viuda de Lelelier, empleada, Monjitas 251; León Prieto Cruz, arquitecto, Monjitas 251; Julio Muñoz Vergara, empleado, Monjitas 251; Ernesto García Gabler, empleado, San Antonio 549; Luis Valdivieso Fernández, empleado, Monjitas 251; Miguel Luis Amunátegui Lecaros, abogado, Monjitas 251; José Llorente Carrascosa, empleado, Monjitas 251; Juan Agustín Alcalde Lira, Hudeneuo 0-mesana 5, Monjitas 251; Griselda Gilles Pizarro, empleada, Monjitas 251; Aida Jofré viuda de Donier, ignora profesión, Monjitas 251; Oscar San Martín Mujica, empleado, Enrique Mac Iver 180; Antonio Trovich Matulich, empleado, Monjitas 251; Víctor Monti Martínez, médico, Monjitas 251; Hernán Cuevas Ramírez, médico, Avenida Vieja 182; Lía Ramírez Viedma viuda de Cuevas, sin profesión, Guardia Vieja 182; Olga María Droguett Cuevas, sin profesión, Guardia Vieja 182; Claudio Droguett Fuenzalida, ignora profesión, Monjitas 251, conjuntamente con el Banco de Chile, Departamento Contencioso, Contienza, Ahumada 251; Ester Ketz de Chomer, empleada, Monjitas 251; Julia Pistelli Benvenuto, ingeniero civil, Juana de Arco 2971; Matilde Merino Lemus de Valdivieso, sin profesión, Monjitas 251; María Rinoparzón viuda de Serra e, empleada, Blanca Nieves 533; Sociedad Alberto Bellesave, comercial, Ahumada 251, representada por Alberto Bellesave Rotter, Puente Monti; Julio Cesrazzi Sinardo, Monjitas 251, y Oscar Daniel Bergen, agricultor, Monjitas 251, a fin se declare: 1.o) Que están obligados conjuntamente y solidariamente concurrir financiamiento reparaciones indispensables motivo filtraciones. 2.o) Que valor gastos reparaciones asciende a $ 4.500.000, o subsidio suma fije tribunal; declarando que demandados y peticionaria conserven obligación pagar mayores gastos, originados alza material, etc., y demás fundamentos peticionaria y demandados deben entregar suma proporcional correspondiente al administrador edificio Monjitas 251-85, dentro tercero día ejecutoriada sentencia, más costas proporcionadas esta causa. — Primer otrosí, notificación por avisos; segundo, filiación domicilio; tercero, se tenga presente; cuarto, patrocinio y poder. — Juzgado proveyó: Santiago, 29 mayo 1958. — A lo principal, por interpuesta la demanda, vengan las partes a comparecencia al quinto día hábil después de la última notificación, a las cuatro y media horas, o a las ocho y media horas si fuere sábado, primer otrosí, como se pide, por medio avisos en los diarios "La Nación", "El Debate", y corresponiente "Diario Oficial". Al segundo, estese a lo dispuesto en artículos 48 y 83 Código Procedimiento Civil; tercer y cuarto, téngase presente. — Papel de $ 60. — Rol 2568-58. — Garbarini. — Edo. Fernández. — En consecuencia, notifíco sentencia demanda, citación y providencia inserta. — Edo. Fernández, secretario.

(55) 31-5, y 2 y 3-6 P.

QUINTO JUZGADO CIVIL MAYOR Cuantía concedió posesión efectiva herencia intestada de Eleodoro Errázuriz Cuadra a María, Adelaida y Luis Eleodoro Errázuriz Hoil y Víctor Manuel Errázuriz Garrido. — Secretario.

(55) 4-6 P.

PROPOSICIONES DE CONVENIO.— Ante Primer Juzgado Civil Mayor Cuantía, Santiago, presentose Carlos Duval Eguiguren y Eugenio Duval Cerda, comerciantes, Ahumada 312, oficina 519, como representante, únicos socios de Sociedad Comercial Comercial "Carlos Duval e Hijos", proponiendo bases a acreedores del convenio judicial preventivo, como sigue: Activo y estimación en dinero. Casa habitación particular Carlos Duval, $ 35.000.000; mobiliario de casa de Carlos Duval, $ 8.000.000; automóvil C. Duval, $ 1.500.000; acción de la Bolsa, 22.500.000; garantía permanente, 6.000.000; acciones en garantía, 25.000.000; acciones en Bancos, 1.800.000; capital en sociedad Hotel Tacora "Arica", 7.500.000; crédito en Hotel Tacora, 15.000.000; en sociedad Del Río, Duval, 3.200.000; en Sociedad Comestibles, 1.000.000; stlios varios, 1.000.000; muebles casa Eugenio Duval, 4.500.000; camionetas, 3.500.000; lancha y motores, 900.000; acciones Club de Polo, 80.000; muebles oficina, 4.000.000; deudores varios, oficinas, 40.000.000. Total: $ 171.000.000. Que el pasivo ha sido calculado en $ 212.000.000. Para acreedores deudas ofrecen entregar las bienes para su realización, pagándose acreedores en un 75 o/o valor crédito. Si resultare una proporción menor quedare impaga, sea condonada. Concluye pidiendo tener por presentada proposiciones convenio judicial preventivo, secretario, al cual se tuvo cotan los dos tercios de los acreedores que representen las tres cuartas partes del total pasivo. Juzgado proveyó: Santi

GUIA DEL ESPECTADOR

TEATROS

CAMILO HENRIQUEZ.— Teatro de Evasión. V.: Esta señorita Trini de Cuatro. V.: Marcelino. CAUPOLICAN.— R.: Marcelino pan y vino. El mar que nos rodea. El rey de la frontera. COUSIÑO.— Cía. de Revistas Humoresque. IMPERIAL.— Cía de Revistas Pi. Salto. MARU.— V. y N.: El gato y el canario. OPERA.— Cía de Revistas Bim Bam Bum. PETIT REX.— Selos. PRINCESA.— Gran Cía. de Revistas Picaresque. SATCH.— Cía. de Alicia Armijo. V. y N.: Las Leandras. TALIA.— Mansión de lechuzas.

CINES

ALAMEDA.— R.: Batalla del Río de La Plata, Simbad. ALCAZAR.— R.: Reunión en primavera. Hombre hasta el fin. ALMAGRO.— R.: Cuando México canta. La mafia del crimen. ALHAMBRA.— R.: La llama y la carne. La mujer X. AUDITORIUM.— R.: Las urracas y su pandilla. AMERICA.— R.: Teatro del crimen. Una rubia fenómeno, Palabras al viento. ANDES.— R.: Valor de un corazón. Pasión otoñal. Agregados. APOLO.— Crimen de la semana. Criminales de Chicago. Llegó el heraldo. ASTOR.— V. y N.: La caldera del diablo. AVENIDA MATTA.— R.: Más corazón que odio. La hora cero. Palabras al viento. BANDERA.— 14, 16.15, 18.45 y 21: Oh... doctor! BALMACEDA.— R.: La mujer que se nuevo infancia. Prestame tu amor. BAQUEDANO.— R.: Noche trágica. La mujer del otro. BLANCO ENCALADA.— R.: El espejo del arroyo. Un bebé de bulto. Pelusas al viento. BRASIL.— R.: Congo adentro. Manzana en la noche. CAPITOL.— R.: Tambores de Tahití. Un grito en la noche. Una flor en la niebla. CARRERA.— R.: Fiesta en el cielo. Gritenme, piedras del campo. CALIFORNIA.— M., V. y N.: Fuego en el corazón. Noticiarios. CENTRAL.— 15, 18.30 y 21.45: La doncella de oro. CERVANTES.— 15, 18, 20.15 y 22.30: El pancreoso. CINELANDIA.— R.: Los solteronas. Agregados. CINE RIO.— R.: La mujer que se atrevió. Agregados. CITY.— R.: Winchester 73. Noticiarios. CINE SUR.— R.: El rey y yo. Piratas de Puerto Diablo. COLON.— R.: Teatro del crimen. Una cita de amor. Locura asesina. CONTINENTAL.— R.: Honrarás a tu madre. Agregados. CHILE.— R.: El teatro del crimen. Una cita de amor. La maldición de Frankestein. DANTE.— R.: Té y simpatía. Julia. EGAÑA.— 15, 18.30 y 22: Intermitente. Prisionera del mal. EL GOLF.— R.: La mentira maldita. EL SALTO.— R.: Tambores de Tahití. Un traje blanco. Mañana serán mujeres. ESMERALDA.— R.: Fronteras de la muerte. Los 4 jinetes vengadores. DANTE.— R.: Té y simpatía. Julia. EGAÑA.— 15, 18.30 y 22: Intermitente. Prisionera del mal. EL GOLF.— R.: La mentira maldita. EL SALTO.— R.: Tambores de Tahití. Un traje blanco. Mañana serán mujeres. ESMERALDA.— R.: Fronteras de la muerte. Los 4 jinetes vengadores. FLORIDA.— R.: La pandilla de Sebastián. GRAN AVENIDA.— R.: Cuando México canta. La mafia del crimen. HOLLYWOOD.— R.: El vuelo de la flecha. El temerario y el valiente. HUELEN.— 15 a 19: Muchachas modernas. 22: La patrulla infernal. IDEAL CINEMA.— R.: Juventud desenfrenada. Chachachá pum. Cain y abel. KING.— 15.30, 19 y 22: El último cuplé. Noticiarios. ITALIA.— R.: Festival Dibujos Tom y Jerry. Los caballeros del rey arturo. LAUTARO.— Descanso. LA PALMILLA.— R.: Teresa. Cumbres de soberbia. Ultimo comando. Serial. LAS LILAS.— 15, 18.45 y 22: Clave matar un tío rico. LIBERTAD.— R.: El tren de las 3.10, a Yuma. Las defensoras. LO CASTILLO.— 19 y 22: El fuego en traje de seda. LO FRANCO.— R.: Los 7 pecados capitales. Tambores de Tahití. La llama y la carne. MAIPO.— R.: La huida hacia el sol. Marcado para morir. MARCONI.— R.: Bajo las olas. Las llaves secretas. METRO.— M., V. y N.: Fuego en el corazón. Agregados. MIAMI.— R.: Reina del hampa. Noticiarios. MINERVA.— R.: El abuelo. Capitán del mar. Bestias que fueron hombres. MIRAFLORES.— R.: El valle de la muerte. Moby Dick. El conejo y su sanahoria. Agregados. MISTRAL.— R.: Batalla del Río de La Plata. Simba. MONUMENTAL.— R.: Teatro del crimen. Una cita de amor. Locuras asesinas. MODERNO.— R.: Canción de juventud. Negro es mi pasado. Resplandece el sol. NORMANDIE.— R.: Si todos los hombres del mundo. El globo rojo. NOVEDADES.— R.: Suerte loca. La araña y la mosca. O'HIGGINS.— R.: El tren de las 3.10, a Yuma. Las defensoras. PACIFICO.— 15.30, 18.45 y 22: Venganza diabólica. PRAT.— R.: La maldición de Frankenstein. Teatro del crimen. Una cita de amor. PALACE OVALLE.— R.: Ciudad en las sombras. Negro es mi pasado. Mar eterno. PLAZA.— 14, 16, 18.45 y 22: Llama, la salvaje. PEDRO DE VALDIVIA.— 15, 18.30 y 22: El hombre de las mil caras. PORTUGAL.— R.: Ay, Jalisco, no te rajes. Muertos de risa. REAL.— M., V. y N.: Padres e hijos. Noticiarios. RECOLETA.— R.: Un bebé en el baúl. El prisionero. Hombres sin destino. REGINA.— 15, 18.45 y 21.40: Nana. REPUBLICA.— R.: Muñecas de seda. Prisionera de Zenda. REX.— 14 y 18.30: Los diez mandamientos. RIALTO.— R.: Permiso bajo palabra de honor. La dama del Líbano. RITZ.— R.: Pandilla del soborno. RIVIERA.— R.: Contro en un jeep. La muerte va de viaje. Angeles o piratas. ROXY.— R.: Fernandel, el magnífico. Agregados. ROMA.— R.: Fiesta en el corazón. Gritenme, piedras del campo. NACIONAL.— R.: La maldición de Frankenstein. Teatro del crimen. Una cita de amor. NAVIA.— R.: Hombres de las tinieblas. Cuando habla la sangre. Mujeres en presidio. SANTA LUCIA.— Cerrado, por preparación Cía. Leguía-Córdoba. SANTIAGO.— R.: Los tres mosqueteros y... medio. SAN MIGUEL.— R.: Un bebé en el buzón. El prisionero. Una rubia fenómeno. SAN MARTIN.— R.: Serenata en México. Noticiarios. SAO PAULO.— R.: La cabaña. Agregados. SAN ANTONIO.— R.: La gran tentación. Agregados. LIRA.— Descanso. SEPTIEMBRE.— R.: Marcado para morir. Huida hacia el sol. TIVOLI.— R.: El imperio del sol. Agregados. TOESCA.— R.: Rojo y negro. Agregados. VALENCIA.— R.: El prisionero. Locura asesina. La retaguardia. VERDI.— R.: Fronteras de la muerte. Los 4 jinetes vengadores. VICTORIA.— R.: El precio del engaño. VIENA.— Descanso. WINDSOR.— M., V. y N.: El puente sobre el río Kwai. YORK.— R.: El ómnibus perdido. Agregados.

CINES COMUNALES

MUNICIPAL (San Bernardo).— V. y N.: Hernán Pelayo, con su Revista de Variedades y atracciones. NACIONAL (Puente Alto).— R.: Serenata en México. Buenos Aires, mi tierra querida. Brindis de sangre. CINE SANTIAGO.— R.: El cento de Sherezade. Tres amores en París. CERVANTES (San Antonio).— R. desde las 17 horas: El asesino anda suelto. Cerebro atómico. PLAZA (Puente Alto).— R.: Rebelde de Nápoles. Los amores de Casanova. PESAFLOR.— R. desde las 17 horas: Testimonio fatal. Caso Waldorf. TALAGANTE.— R. 15 horas: Se solicitan modelos. El detective.

BRIGITTE BARDOT HA IDO A ESPAÑA A FILMAR "LA MUJER Y EL PELELE"

El portugués Antonio Vilar hará el galán de esta película que será dirigida porDuvivier

MADRID.— (A. F. P.).— (Intercontinental).— Brigitte Bardot, Julien Duvivier y Cristine Gouze-Renal, estrella, director y productora de "La mujer y el pelele" encabezan la serie. Tras ellos se anuncia el arribo de una docena de figuras del gran cine mundial. ¿Qué tiene España para haberse convertido el filo de esta primavera, en lugar de acción de tantas películas?

Ya no se trata únicamente de la producción de polleromadas históricas locales. El interés de las marcas de París, Roma, Londres y Hollywood, engendra los más dispares proyectos. Imagínense que en el programa de esa nueva actividad cinematográfica hay hasta una película de indios!... Y es así como la provincia castellana de Guadalajara, con sus páramos abrasados y sus calveros redondos servirá de escenario natural a una cinta denominada "El sheriff". Dicen también que los protagonistas van a ser Jayne Mansfield y su querido Mickey Hargitay.

De otra parte, Gina Lollobrigida y Kirk Douglas, pareja estelar de "La reina de Saba" vendrán a este país, si las gestiones que se realizan a un tiempo en Roma y Madrid determinan que la película se haga a este lado del Mediterráneo en vez de Grecia o Turquía.

Contra viento y marea "John Paul Jones", la fabulosa adaptación de una moderna epopeya marinera de los Estados Unidos, se rodará en España. Por lo pronto llegó Robert Stack y se espera a Betta Davis, Fredich March, Gary Grant y Charles Coburn. Por cierto que Pepe Nieto, el actor hispano contratado por el momento, cobrará 300.000 pesetas, en su papel de piel roja.

En cambio, Antonio Vilar no parece muy dispuesto a aceptar la ocasión de compartir el trabajo con la deliciosa Brigitte Bardot. ¿Qué le ocurre? No le gusta el personaje. En "La mujer y el pelele" le ha de corresponder una actuación llena de calidades escénicas como deprimente para el físico y el espíritu de un hombre. ¡Jamás yo cera y hechos de pelele- — se ha preguntado Vilar. Puede que no haya un artistas de habla hispánica de un carácter semejante al de este lusitano rico y famoso en el cine nuestro. Está convencido de que el protagonista ha de vivir su aventura imaginaria como si estuviera frente a una realidad.

Por la época en que rodaba "Alba de América", Antonio Vilar yacía sumido en una angustiosa melancolía. Igual que el glorioso descubridor del Nuevo Mundo. Cuando volvió de Buenos Aires, donde hizo su primera interpretación de un gangster, tardó algún tiempo en curarse de la obsesión de las pistolas y de los asaltos callejeros.

En el caso de que los escrúpulos del galán portugués le impidan intervenir en la película de Duvivier, se cuenta con Fernando Lamas.

M. G.

BRIGITTE BARDOT, la estrella francesa campeona del sex-appeal, aparece aquí en el puerto aéreo de Barajas, momentos después de bajar del avión que la llevó a Madrid, donde filmará, bajo la dirección del famoso Duvivier, una película basada en la conocida novela de Pierre Louys, "La femme et le pantin" (La mujer y el pelele)

Breves de Hollywood

JEFF CHANDLER y Susan Hayward serán los actores principales en "Between the thunder and the sun", la cual será producida por Seven Arts Productions y distribuida por United Artists. La película, un drama del oeste, la dirigirá Russell Rouse. Guy Trosper y James Hill escribieron el argumento cinematográfico.

BENEFICIO EN SALA TALIA, EL VIERNES

Con motivo de la pérdida de los decorados de la obra de Egon Wolff, "Los discípulos del miedo", que estrenará el Experimental, y que se quemaron en el siniestro de la calle Rosas, la Cía. de Comedias de la sala Talía ofrecerá la función de beneficio el viernes, para compensar de esta pérdida a los escenógrafos Héctor del Campo, Guillermo Nuñez y Ricardo Moreno. Se presentará la obra "Mansión de lechuzas", también original de Egon Wolff.

Tesorero de la Columbia Pictures llega hoy a Stgo.

Procedente de Buenos Aires, por vía aérea, debe llegar hoy a nuestra capital el tesorero de Columbia Pictures International, Mr. Herman Golden, quien se encuentra realizando una visita inspectiva a todas las oficinas latinoamericanas de dicha productora cinematográfica. El señor Golden permanecerá algunos días en Santiago, para continuar viaje a Lima.

PROXIMOS estrenos de PELICULAS

Simultáneamente en los cines Central, Santa Lucía, Cervantes e Imperio, este último provisto de puertas totalmente modernizadas, será estrenada la producción del sello Artistas Unidos, "Orgullo y pasión", película que tiene por principales intérpretes a Sophia Loren, Cary Grant y Frank Sinatra.

"EL ARBOL DE LA VIDA".— Esta producción, cuyo costo de realización subió a seis millones de dólares, y en el que por primera vez se emplea la Cámara MGM 65, será estrenada en una premiere de beneficio mañana en la noche en los cines Metro y California, y el jueves, el estreno oficial en las mismas salas.

Es la versión cinematográfica de la novela de Ross Lockridge Jr., presentándo en los papeles centrales a Elizabeth Taylor, Montgomery Clift y Eva Marie Saint.

Homenaje póstumo a Natalio Tursi mañana en el Teatro Caupolican

Mañana miércoles en función nocturna a las 21.40 horas se realizará la velada chileno-argentino de solidaridad social auspiciada por Radio Cervantes y Empresa Chileena Cóndor, destinada a incrementar fondos de la Caja de Socorros a favor de la familia del malogrado pianista argentino Natalio Tursi, recién fallecido en Mendoza, su tierra natal.

Considerando los gratos recuerdos y simpatías que siempre se conquistó entre el público chileno, la velada de mañana habrá de obtener significativo éxito, cumpliéndose, además con un deber de cooperación y solidaridad con el popular intérprete de "La Cumparsita" que en toda oportunidad participó en las obras caritativas que se organizaron en Santiago.

Actuarán en el "Caupolican" todos los artistas argentinos que trabajan en Santiago; tres orquestas, delegaciones de las radiodifusoras y de los teatros Pigalle, Picaresco, Burlesque y Opera.

HOY HUELEN 10 P.M. (CIA. MAC. DE TEATROS) ¡UNA BOMBA! ¡LO MAS GRANDE QUE LLEGA A LA PANTALLA EN 25 AÑOS! KIRK DOUGLAS ARTISTAS UNIDOS "PATRULLA INFERNAL" ("Paths of Glory") KIRK DOUGLAS en "PATRULLA INFERNAL" Superproducción por HALEN MILLER ADOLPHE MENJOU con GEORGE MACREADY WALTER MEDRIS - Guión de Stanley Kubrick EL MAS IMPORTANTE PREESTRENO!

FABRICA ESTUFAS A GAS DE PARAFINA Y REPARACIONES DE TODA CLASE EUCLIDES 1478 PARADERO 2 - GRAN AVENIDA FONO 50467

Carlinhos y su pandilla LOS PERLAS con el multiestelar elenco que encabezan: RICARDO ARANCIBIA CARMENCITA REY HERMANITOS FERREIRA LOLITA Y MANOLA LUCHO NAVARRO LOS PENIQUES y PORFIRIO DIAZ

A la hora del TE programa especial para los niños con CARLINHOS y su BANDITA y los HERMANITOS FERREIRA

Siempre a la COMIDA LA MEJOR ATENCION EN EL LOCAL MAS ELEGANTE DE SANTIAGO

HOY al Té · Comida y Boite Goyescas RESERVA DE MESAS: FONO 30799

HOY ALAMEDA · MISTRAL ROTATIVOS DE 1 A 12 P.M. /ESTRENOS SIMULTANEOS/ CINES UNIDOS VEA LA FABULOSA EPOPEYA DE LA VICTORIA GRIEGA EN EL PODEROSO RIGO - EPICO JOHN GREGSON ANTHONY QUAYLE PETER FINCH LA BATALLA DEL RIO DE LA PLATA EXITOS DE RANK DIRK BOGARDE SANDY SINDEN VIRGINIA McKENNA ROD CAMERON SIMBA SINOPSIS Y AGREGADOS

HOY · HOLLYWOOD CINES UNIDOS ¡El niño de un matrimonio... y el impersonadora amor de una mujer! "EL VUELO DE LA FLECHA" ROD STEIGER SANTA MONTIEL BRIAN KEITH RALPH MEEKER ROTATIVO DE 1 A 12 P.M. /ESTRENOS/ WENDELL COREY MICKEY ROONEY en "EL TEMERARIO Y EL VALIENTE" SINOPSIS Y AGREGADOS

HOY: "Sin discusión la comedia que hace olvidar todas las preocupaciones"... SEGUNDA SEMANA SANTIAGO CONT. DE 13.15 A 24 HRS. LOS TRES QUE NO SON CUATRO, SINO QUE MAS MEDIO... Y EL MEDIO ES: TIN TAN ROSITA ARENAS MARTHA VALDES EN "Los 3 Mosqueteros y medio" EN MARAVILLOSO EASTMAN COLOR CON OSCAR PULIDO LUIS ALDAS MARCELO DIRECCION G. MARTINEZ SOLARES PELMEX

HOY CINE KING HUERFANOS 640 FONO 328358 PRECIOS MATINEE $300 VERMOUTH Y NOCHE $400 11a. ¡SEMANA DE EXITO! EL ULTIMO CUPLE con Sarita Montiel HORARIO MATINEE 3.30 P.M. VERMOUTH 7.00 P.M. NOCHE 10.00 P.M. EASTMANCOLOR WORLDVISION PELMEX

"¡LA MEJOR DEL AÑO!" EL PUENTE SOBRE EL RÍO KWAI (THE BRIDGE ON THE RIVER KWAI) CINEMASCOPE · TECHNICOLOR UNA PRODUCCIÓN SAM SPIEGEL · UNA PELÍCULA COLUMBIA (MAYORES Y MENORES) Hoy · Windsor 2.45 · 6.15 y 10 P.M. 6a. Semana DISTINGUIDA CON SIETE OSCARES DE LA ACADEMIA DE HOLLYWOOD WILLIAM HOLDEN ALEC GUINNESS · JACK HAWKINS ESTA PELICULA SERA EXHIBIDA UNICAMENTE EN EL CINE WINDSOR DURANTE EL PRESENTE AÑO.

Mañana CITY FONO 65687 FUNCIONES CONTINUADAS DE 11 a 24 HORAS ¡A TRAVES DE LAS LLANURAS COMO UN TORNADO! 40 PISTOLAS DISPUESTAS A TODO... DRAGONES DE LA VIOLENCIA CINEMASCOPE BARBARA STANWYCK BARRY SULLIVAN DEAN JAGGER JOHN ERICSON GENE BARRY (MAYORES)

HOY CENTRAL COMPAÑIA NACIONAL DE TEATROS 3 · 6.30 y 9.45 P.M. LA INOCENCIA PERDIDA... EN EL MUNDO DE LA REALIDAD. "Precisamente lo que trataba cuando escribí el libro." Nicholas Ravenscroft Autor de la novela "La Doncella de Oro" ¡IMPOR! ¡SI ESTÁ EN EDAD DE AMAR... ESTÁ EN EDAD DE VERLA! LA DONCELLA DE OR No es tan solo una película de excepcional fuerza dramática sino una verdadera experiencia arrancada a las páginas de la vida misma! MEGASCOPE JOAN CRAWFORD ROSSANO BRAZZI "LA DONCELLA DE ORO" LEE PATTERSON · RON RANDELL · DENIS ODEA HEATHER SEARS (SOLO MAYORES)

AVISOS ECONOMICOS CLASIFICADOS

93 - REMATES

POR ORDEN DEL SINDICO DE QUIEBRAS de Santiago, la Caja de Crédito Popular rematará el día 11 de junio de 1958, a las 18 horas, en Maruri N.o 849, un refrigerador Standard Electric, con mínimum de $ 325.337, correspondiente al juicio ley 4702, caratulado Sociedad Distribuidora Marcuse con Contreras, seguido ante el Quinto Juzgado de Mayor Cuantía Civil. (94) 4-6 P.

POR ORDEN DEL SINDICO DE QUIEBRAS de Santiago, la Caja de Crédito Popular rematará el día 11 de junio de 1958, a las 18 horas, en Maruri N.o 849, un radio RCA Victor, con mínimum de $ 86.231, correspondiente al juicio ley 4702, caratulado Distribuidora RCA Victor con Olavarría, seguido ante el Quinto Juzgado de Mayor Cuantía Civil. (94) 4-6 P.

POR ORDEN DEL SINDICO DE QUIEBRAS de Santiago, la Caja de Crédito Popular rematará el día 11 de junio de 1958, a las 18 horas, en Maruri N.o 849, un camión Ford 1957, con mínimum de $ 3.268.202, correspondiente al juicio ley 4702, caratulado Garcia con Carrión, seguido ante el Quinto Juzgado de Mayor Cuantía Civil. (94) 4-6 P.

POR ORDEN DEL SINDICO DE QUIEBRAS de Santiago, la Caja de Crédito Popular rematará el día 11 de junio de 1958, a las 18 horas, en Maruri N.o 849, un sofá, 2 sillas, un velador de mesa de centro, con mínimum de $ 77.014, correspondiente al juicio ley 4702, caratulado Chechenikov con Chilli, seguido ante el Juzgado de San Miguel. (94) 4-6 P.

POR ORDEN DEL SINDICO DE QUIEBRAS de Santiago, la Caja de Crédito Popular rematará el día 11 de junio de 1958, a las 18 horas, en Maruri N.o 849, un buffet, una mesa, 6 sillas y 2 sillones, con mínimum de $ 251.040, correspondiente al juicio ley 4702, caratulado Goldstein con Conejeros, seguido ante el Quinto Juzgado de Mayor Cuantía Civil. (94) 4-6 P.

94) REMATES

N.o 849, un buffet, una mesa, 6 sillas y 2 sillones, con mínimum de $ 251.040, correspondiente al juicio ley 4702, caratulado Goldstein con Conejeros, seguido ante el Quinto Juzgado de Mayor Cuantía Civil. (94) 4-6 P.

POR ORDEN DEL SINDICO DE QUIEBRAS de Santiago, la Caja de Crédito Popular rematará el día 11 de junio de 1958, a las 11 horas, en Matucana N.o 33, una mesa comedor y un buffet con 6 sillas, con mínimum de $ 87.305, correspondiente al juicio ley 4702, caratulado Dujonne con Santana, seguido ante el Cuarto Juzgado de Mayor Cuantía Civil. (947 4-6 P.

REMATE.— ANTE QUINTO JUZGADO Civil Mayor Cuantía, Santiago, rematarase, 27 junio actual, 15 horas, bijuela norte, fundo Santa Zaira, departamento La Laja, 845 Has. con casa-habitación, 20 regadores Canal Laja. Mínimum, $ 35.000.000, contado, saldo facilidades. Boleta 10 o/o. Demás bases juicio "Banco del Estado con Benavente".— Secretario. (94) 4-6 P.

95) RESIDENCIALES

PIEZAS, pensión. Recibo pasajeros. Huérfanos 1393. (85) 3-6 P.

97) SASTRERIA

CASIMIRES desde $ 1.150 el metro. Depósito directo de fábrica. Casa Salazar. Avenida Bernardo O'Higgins 2783, esquina Libertad. (97) H.O C.

SASTRERIA Salazar, caballeros, niños, extenso surtido, corte elegante. Precios incomparables. Avenida Bernardo O'Higgins 2783, esquina Libertad. (97) H.O C.

PELICULAS SOBRE DEPORTES ALPINOS

Esta tarde, a las 19.30 horas, tendrá lugar en la sede social del Club Andino de Chile, Ahumada N.o 47, 2.o piso, una función cinematográfica en la que se proyectarán interesantes cortos sobre el deporte blanco, entre ellas las películas "Alpinistas en los Alpes" y "Espejo de Alemania", esta última hablada en español.

Ha sido posible la realización de este acto, gracias a la colaboración del Instituto Chileno-Alemán de Cultura, que ha tenido a bien ceder gentilmente en préstamo dichas cintas.

ULTIMA PAGINA DE ESTA EDICION
Edición de 18 páginas.— Precio: $ 40.—

LA NACION

MARTES 3 DE JUNIO DE 1958
SANTIAGO DE CHILE

Cuento Policial.-

El Club del Asesinato Mensual

Por Morris Lee Green

CARDAMAN disfaba mucho de ser uno de esos hombres que se dejan dominar por las preocupaciones. Formado gracias a su propio esfuerzo y con una personalidad recia como el granito, se había hecho de enemigos y de millones imparcialmente en una meteórica carrera financiera. Era frío e inimaginativo; un realista.

Sin embargo, la visita de Rell le roía incesantemente un rincón del cerebro, en tanto que el resto trataba de concentrarse en sus planes para una maniobra final que le aseguraría el dominio de la Corporación Bialock. En este asunto había algo extraño, algo en que Cardaman no podía poner directamente su dedo. Y cada vez que tal cosa sucedía, Cardaman se sentía molesto. Hacía meses que no veía a Rell. En realidad, esta sólo era la segunda vez que Rell lo había llamado para solicitar una entrevista. Sus otras visitas —excepto, naturalmente, la primera— se habían efectuado a petición de Cardaman.

Por último, enojado consigo mismo debido a su incapacidad para concentrarse, Cardaman volvió a guardar en la carpeta correspondiente los informes de Bialock, y abrió el cajón del escritorio que su secretario mantenía lleno de novelas policiales. Estas constituían el entretenimiento favorito de Cardaman; en realidad, lo único que le interesaba aparte de la acumulación de una fortuna tan vasta y tenue, ya que sus últimos confines eran tan difíciles de discernir como los del universo de Einstein. Dio una rápida ojeada a los títulos.

—¡Demonios!

Era esta una explosión moderada, casi imperceptible. Las había leído todas. Apretó con dedo impaciente, fuerte, un timbre, y sólo cuando el eco impersonal llegó apagado desde la pequeña oficina exterior, recordó que había despachado por la noche a todos los empleados, incluso el personal subalterno. Era lo que siempre hacía cuando esperaba a Rell.

Cuando levantó el dedo del timbre, la cesación repentina de sonido fue como un "shock" en la silenciosa casa neoyorquina. Aún el bullicio del tránsito en la Quinta Avenida se filtraba a través de las gruesas murallas de mampostería como un susurro fantasmal apenas perceptible.

Cardaman tamborileó sobre la pulida cubierta de su escritorio, agradecido de poder introducir pequeñas cuñas de sonido en el silencio casi palpable. Confiaba en que Rell no estuviera envuelto en ninguna clase de dificultades. Eso podría ser molesto, y tal vez realmente peligroso. Pero no, había que pensar en tales contingencias. En el teléfono, la voz de Rell se había escuchado tan imperturbable como siempre. Ningún indicio de pánico. Cardaman apreciaba la calidad franca y sin afectación del hombre; era lo que le había persuadido, en la primera reunión que habían tenido dos años antes, cuando su propia situación era tan desesperada...

Rell había escrito, pidiendo una entrevista y acompañando una carta de presentación de Fitzroy Barton. Interesado, Cardaman había concedido una entrevista. Lo primero que había notado cuando Rell entró a su oficina —la misma oficina— fue la calidad observadora de los ojos del hombre. Eran éstos de un azul pálido, sin quedarles restos de emoción; ojos de un hombre que podía ser peligroso y hasta mortífero.

Lo era.

Cardaman había tomado la carta de presentación y observado con tono indiferente:

—Esta es una cosa muy curiosa.

—Una falsificación, naturalmente. —Rell había dicho tranquilamente.

Cardaman se sorprendió.

—No es muy buena que digamos —expresó—. Está fechada dos días después de su muerte.

—Ese es el secreto de la treta —dijo Rell sin inmutarse.

—¿Treta?

—Despertó el interés de usted —apuntó Rell—. Se preguntó qué sería lo que yo ocultaba. Decidió verme.

Se sentó, conservando puestos el sobretodo y los guantes, y el sombrero en la rodilla. Cardaman tenía curiosidad por ver si aspecto que tenían las manos del visitante, pero a través de los largos meses en que el destino lo puso en contacto con Rell, éste nunca se quitó los guantes.

—Usted es un hombre difícil de conocer, Mr. Cardaman. Existe dentro de una doble muralla.

Cardaman observaba a su visitante con creciente respeto.

—Bien —dijo—; usted está ahora dentro de las murallas. ¿Qué es lo que desea?

—Quiero pedirle que se haga socio del Club del Asesinato Mensual.

Cardaman se mostraba usualmente cortés, aún en su trato con sus enemigos. Había descubierto en sus años juveniles que ello no costaba nada y a veces resultaba beneficioso. Pero en esta oportunidad no pudo ocultar su desagrado.

—Hable con mi secretario —dijo secamente.

—No me parece que usted quería que su secretario se encargara de este asunto.

—Mi secretario tiene a firme una orden de comprar todos los relatos policiales que se publican.

—Pero yo no soy vendedor de libros —protestó Rell, discretamente.

Cardaman tuvo nuevamente la poco grata sensación de haber subestimado a este hombre.

—¿Qué vende usted? —preguntó.

—Crímen.

Rell lo dijo con tanta serenidad, en forma tan natural, como si hubiera respondido "libros", "parcelas" o "seguros de vida". Cardaman pareció no haber comprendido la palabra pronunciada por Rell.

—¿Crímen...? —repitió, y su voz adquirió un tono delgado y poco seguro, de incredulidad.

—Precisamente —dijo Rell—. Claro que el nombre, "El Club del Asesinato Mensual", es simplemente una pequeña presunción mía —había explicado Rell—; le da al asunto cierto tinte dramático, según me parece. De todas maneras, no podría aceptar más de un caso por mes de cada uno de mis clientes. Usted comprenderá que estas cosas requieren mucha preparación, ¿verdad?

Eso lo comprendía Cardaman, indudablemente.

—Por otra parte —había dicho Rell— sólo acepto como clientes a hombres como usted, a personas que tienen muchos enemigos. Prefiero mantenerme anónimo —agregó con su sonrisa repentina y tante—. La celosidad se vuelve a la perversidad.

Cardaman empezó juntos en la cuchara a través de la sala melodiosos sones de tintes clásicas. Una luz de estado parpadeó en un tablero al lado del escritorio. Apretó un botón. La música apareció y se perdieron los sones musicales. Un momento más tarde, Rell entraba, luego de haber pasado a través de la oficina exterior desde el foyer.

—Esto no me agrada. Rell, yo Cardaman sin presentarse. ¿Qué pasa? ¿Alguna dificultad?

—¿Dificultad? —repitió Rell, inclinándose para tomar un cigarrillo de la caja que Cardaman siempre sobre el escritorio, encendió en el encendedor de bremesa, y se dejó caer en el sillón al lado derecho de Cardaman, donde el secretario del visitante se sentaba usualmente, pero luego— exactamente, una pausa, y agregó—: yo he hecho buenos negocios últimamente, por lo menos no tanto como yo había calculado. Me he perdiendo interés en el Club.

—¿Y si estuviera perdiendo... —Nuestra asociación ha sido muy lucrativa.

—Ha sido un buen negocio —admitió Cardaman—; pero el objeto de Bialock me ha colocado en una posición donde ya no puedo hacer negocios de esa índole. Ahora prefiero mis métodos propios, es decir, métodos puramente financieros.

Rell, con un movimiento de cabeza indicó que comprendía.

—Lamentable —murmuró—, y lamentable, pero, suponga que no tenía que venir.

Apagó la colilla del cigarrillo en el cenicero, y se puso de pie.

—¿Querrá decirme qué quería, agregó en llegar aquí para hacer el comentario únicamente a Cardaman.

—Bueno, había otra cosa —admitió Rell—. Voy a ofrecer a los socios del Club que se ganará un dividendo.

—¿Dividendo? ¿Qué quiere con eso?

—¡Por favor, señor Cardaman —dijo Rell en tono de reproche. El Club ofrece solamente a producto. En este caso, particular, el sujeto debe ser un fallecimiento sea muy oportuno. Pero usted no tiene para qué preocuparse. El dividendo se distribuye únicamente a los miembros del Club que se encuentren, en dijéramos, activos.

Cardaman frunció el ceño.

—No alcanzo a comprender cómo puede repartirse eso... dividendo a todos?

—Déjeme que se lo demuestre —ofreció cortésmente Rell—. verdad es que en éste no hay ninguna treta, especialmente en momento que me he permitido liberiad de tomar es primer revólver.

Y con un solo movimiento rápido, la mano enguantada de Rell extrajo un revólver de su bolsillo y lo puso sobre la silla de Cardaman, y apretó el gatillo.

Cuando hubo colocado cuidadosamente el arma donde debía estar, en la mano derecha de Cardaman, Rell pasó la mano a su derredor, hizo un gesto de satisfacción, y partió sin apresuramiento.

Tradujo: LAUTARO NARANJO

Efemérides de Hoy

1 DE JUNIO

978.— Los infantes de Lara.
1667.— Diego Rosales.
1551.— Universidad de Panamá.
1756.— Juan Antonio Claude Chaptal.
1770.— Belgrano.
1876.— Suchet.
1837.— Prisión de Portales.
1849.— Juan Strauss.
1861.— Terremoto de Manila.
1899.— Paz de EE. UU. y España
1913.— El Lastarria.
1929.— Paz entre Chile y el Perú.

LOS INFANTES DE LARA.— Ruy Velásquez manda asesinar a sus sobrinos, los Infantes de Lara, que fueron los malvados que, según la leyenda, trataron como cabalgaduras a doña Ximena y doña Sol (Poema del Mío Cid). Pero la crítica histórica ha establecido que Mío Cid, Ruy Díaz de Vivar, no tenía tales hijas y se había casado con una veterana llamada doña Ximena, cuando ya este había pasado hacía tiempo la edad necesaria para conformarse a los Cánones del Concilio de Trento.

DIEGO ROSALES.— Fallece el jesuita Diego Rosales, autor de "Historia General del Reino de Chile", que utilizaba los materiales reunidos por el Gobernador Fernández de Córdoba. Este libro no se imprimió hasta 1870. Estos originales fueron encontrados en Barcelona por el historiador don Benjamín Vicuña Mackenna, en poder del famoso librero Salvat.

UNIVERSIDAD DE PANAMA.— Se crea la Universidad de Panamá.

JUAN ANTONIO CLAUDE CHAPTAL.— Nace Juan Antonio Claude Chaptal, reputado químico francés, autor de "Elementos de Química". Hizo enorme labor de sanidad y embellecimiento en Francia, y contribuyó al progreso de la industria.

BELGRANO.— Nace en Buenos Aires, Manuel Belgrano, uno de los grandes paladines de la libertad americana, y al que, en particular, se le recuerda por haber sido el creador de la bandera argentina.

SUCHET.— Muere Suchet, uno de los grandes generales de Napoleón. Aquí, hay en Santiago de Chile un grupo de caballeros que se han constituído en una sociedad napoleónica, y cada uno lleva el título de uno de los grandes mariscales del emperador.

PRISION DE PORTALES.— El Ministro Portales es apresado, mientras revistaba las tropas en Quillota.

JUAN STRAUSS.— Muere Juan Strauss, el de los famosos músicos vienesas, tan lamentado hoy día por algunas viejecitas que se escandalizan con el rock and roll.

TERREMOTO DE MANILA.— Tiene lugar el terremoto de Manila, más desastroso aún que el de 1865.

PAZ ENTRE LOS ESTADOS UNIDOS Y ESPAÑA.— Se reanudan las relaciones diplomáticas entre España y los Estados Unidos.

EL LASTARRIA.— Se funda el Liceo José Victorino Lastarria.

PAZ ENTRE CHILE Y EL PERU.— Se firma en Lima el Tratado de Paz entre Chile y el Perú, que pone fin al problema de Tacna y Arica. Felizmente, no ha vuelto a haber roce alguno entre ambos países.

El Rostro del Día

CHARLES BRINCKERHOFF, vicepresidente de la Anaconda, quien se encuentra en Santiago. Su presencia tiene singular importancia para la industria cuprera.

La herradura, talismán que subsiste desde los días de Plinio hasta el "Vanguard"

BELFAST, Irlanda del Norte (ANSA).— Dicho y repetido que la superstición nació con el hombre, simultáneamente con los albores de las religiones, también es lícito afirmar que muchas prácticas se originaron en los rituales mágicos y esotéricos, cuyas manifestaciones son como un álgebra que esconde a los ojos de los no iniciados su enigmático significado. Con todo, detrás del velo de las leyendas, esas expresiones de credulidad adquieren un sentido lógico, y no pocas veces profundo, cuando el investigador se remonta a las fuentes de cada tradición.

Entre los adminículos que más se han prestado y aún sirven a la consolidación de las creencias populares, el cetro pertenece a la herradura para caballos: aparece colgada en las puertas de calle, es exhibida como dije detrás de los vidrios posteriores de muchos automóviles. Es un fetichismo difundido por el mundo entero, y ya Plinio, en su "De Rerum Naturae", señalaba, a principios de nuestra era, que los habitantes de la Campania exponían sobre el dintel de sus moradas un casquillo en "U", para impedir que entraran demonios durante la noche o que la desventura se cerniera sobre sus hogares.

Un estudioso de venerables costumbres, el profesor Douglas Guthrie, de la "Queens University", refiere que en el Cáucaso se usan herraduras para alejar al Demonio, así como en Turquía y en los países árabes donde esa superstición está singularmente difundida, además de recordar la media luna islámica, por su forma. Idéntica explicación brindan las tribus beduinas, las cuales acostumbran recoger esos hierros, perdidos por las cabalgaduras en el desierto. Las conservarían después, en saquitos de cuero caprino, o terminarán suspendidas al frente de las tiendas de piel de camello.

En Ceylán, el curvo amuleto recuerda el cuerno arqueado de Nogendra, la sagrada serpiente que se cuenta entre las deidades máximas de la isla. Entre los campesinos toscanos, es frecuente guardar herraduras como talismanes, en representación de la Luna en cuarto creciente, encerradas en bolsitas, junto a siete fragmentos de cristal, que simbolizan siete estrellas. Para penetrar mejor el sentido de este uso, convendrá saber que la cabeza de Diana se formaba de siete estrellas sobre un arco lunar, personificada por Hécate cuya jurisdicción alcanzaba a las regiones infernales y custodiaba las casas y sus puertas.

Un origen más próximo, según el docto profesor Guthrie se hallaría en la Edad Media cuando las imágenes sagradas se exponían al aire libre, preservándolas de la intemperie por una marquesina semilunar. La gente del pueblo no tardó en asociar ese pequeño cobertizo con un objeto metálico de análogo dibujo, de donde comenzó a profesarse por la herradura la reverencia debida al símbolo de santidad.

Por lo demás, cumple anotar que, entre los emblemas de la liturgia cristiana, se incluye la letra griega "omega", como signo del fin, que es la versión alfabética de una herradura.

Pero, al margen de la amplia información compulsada por el doctor Guthrie, una prueba más de las virtudes que se atribuyen a los herrajes equinos lo constituiría el rumor circulante en los medios aeronáuticos de los Estados Unidos. Dícese, pues, que, cuando el Dr. John F. Hagen, director del lanzamiento del "Vanguard I" logró colocar en órbita el segundo satélite norteamericano, estaba provisto, preventivamente, de una herradura de "pony", a la cual habrá que atribuir el éxito de la operación, que llenó de regocijo a los científicos de la Unión.

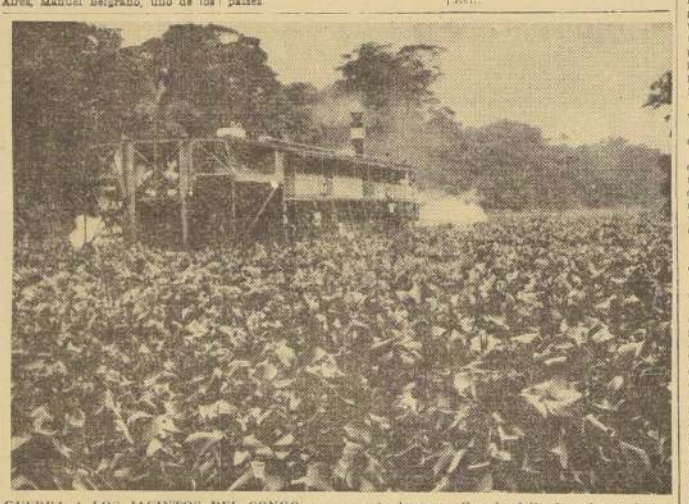

GUERRA A LOS JACINTOS DEL CONGO. — Desde hace varios años, los jacintos de agua han invadido el curso del río Congo, haciendo imposible la pesca y la navegación, cubriendo las boyas de abalizamiento y comprometiendo la salud de los ribereños, por los refugios de larvas de anofeles que prosperan en las aguas estancadas. Las autoridades francesas de Leopoldville y las francesas de Brazzaville han declarado la guerra a esta hermosa flor de delicado color malva, y hasta se ha prohibido cultivarla en los jardines, bajo pena de fuertes multas. Ha emprendido la destrucción una verdadera flota, especialmente equipada. Esta calamidad amenaza entretanto a los ríos, arroyos y lagos de gran parte de África. El grabado muestra un navío belga bloqueado en el río Congo. — (Foto Intercontinentale).

Agenda

HOY • Santos • MAÑANA

CLOTILDE

GUIA DE URGENCIA

ASISTENCIA PUBLICA.— Central, San Francisco 85, fono número 60191; Posta N.o 8 (Maule-Chillán), 60061; Posta N.o 8 (Compañía-Chacabuco), 61611; Posta N.o 4 (Irarrázaval - Villaseca), 63560; Posta Providencia (Manuel Montt 300), 43671; Posta San Miguel (Gran Avenida 8204), 81454; Posta La Cisterna (Esperanza 9115), fono 22, La Cisterna.

CARABINEROS.— Prefectura General, 68151; Radiopatrullas, 69261.

BOMBEROS.— Santiago, 61171; La Cisterna, 166; Ñuñoa, 40056; Instituto Normal, 80114; San Miguel, 39020.

BOLETIN DEL TIEMPO

(Redactado a las 20 horas del día 2 de junio de 1958)

Continuaron registrándose en la zona sur y parte de la región central, lluvias y chubascos que declinaron durante el día. En el resto del país se mantuvo con abundante nubosidad, observándose intensas nevadas en la región cordillerana y territorio antártico.

PRONOSTICO

(Válido hasta las 20 horas de hoy)

Se espera buen tiempo frío en todo el territorio, con nublados matinales en la costa norte y bancos de niebla en la zona sur, que se disiparán al mediodía.

AGUA CAIDA EN SANTIAGO

Última lluvia	46.9 mm.
Hasta la fecha en el presente año	131.8 mm.
Hasta igual fecha en el año anterior	164.6 mm.
Hasta la misma fecha en año normal	80.6 mm.

INFORMACIONES DE SANTIAGO

Temperatura del aire (día 2).— Máxima: 12.3 grados C. a las 14 horas. Mínima: 4 grados C. a las 7 horas.

Humedad relativa del aire (día 2).— Máxima: 88 por ciento, a las 8 horas 40 minutos.— Mínima: 57 por ciento, a las 16 horas 30 minutos.

SOL (día 3).— Salida a las 7 horas 39 minutos.— Puesta a las 17 horas 41 minutos.

LUNA (día 3).— Salida a las 10 horas 51 minutos.— Puesta a las 9 horas 57 minutos del día 4.

FASE: Cuarto menguante el día 9.

TIEMPO PARA SANTIAGO

Buen tiempo frío.

EMA

TURNO DE BOTICAS

Del 1.o al 7 de junio

Oehrens, Avenida Independencia 3537; Santa María, Avenida México 1398; Arava Encon, Santa María 216; Colón, Fermín Vivaceta 760; La Paz, Avenida La Paz 402; Valdivieso, Valdivieso 336; La Franciscana, Avenida Recoleta 371; Francesa, San Pablo 2002; Italiana, San Pablo 2402; Mendoza, Carrascal 4326; Apolo, José Joaquín Pérez 6116; Bustos, Avenida B. O'Higgins 2196; Santiago, Avenida Ecuador 4193; San Lázaro, Vergara 387; Scott, Avenida Matta 1399; Congreso, Bandera 502; Francesa, San Diego 1097; Escobar, Arturo Prat 2077; Baquedano, Avenida Vicuña Mackenna 2; La Nacional, Avenida Portugal 1399; Sagüez, Gran Avenida 2730; Bermaco, Gran Avenida 8878; Salvador, Salvador 9; Apoquindo, Avenida Apoquindo 3513; Puig, Villagra 35; Bilbao, Avenida Francisco Bilbao 1399; Urgencia, San Francisco 75 (turno permanente).

NOTA.— El artículo 61 del Reglamento de Farmacias establece que el turno nocturno es sólo para el despacho de recetas y el expendio de medicamentos de urgencia, y será atendido después de las 21 horas por la rejilla correspondiente.

KID DINAMITA — POR SAM LEFF

CICUTA — POR LINO PALACIO

RAMONA — POR JORGE PALACIO

Palabras Cruzadas

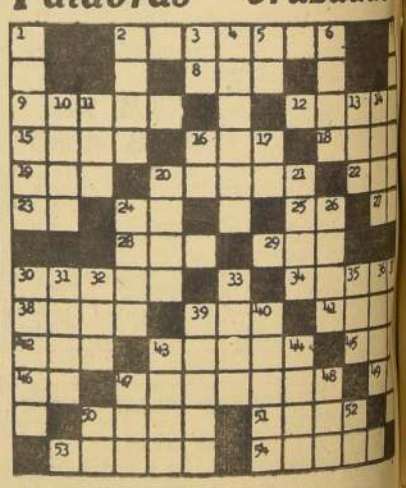

HORIZONTALES

1.—Descubrir e manifestar un secreto.
8.—Medida de longitud.
9.—Relativo a la nariz.
12.—Alcorán.
15.—Quinto color del espectro solar.
16.—Constelación meridional.
18.—Clase de tela fina.
19.—Nombre de dos ríos del Asia.
20.—Telas, tejidos.
22.—Ansias de beber.
23.—Terminación verbal.
24.—Letra griega.
25.—Preposición inseparable.
27.—Negación.
28.—Parte del dedo.
29.—Número.
30.—Arácnido pulmonado.
34.—Loco.
36.—Dios de la bebida.
38.—Despreciable.
41.—Lago de Rusia.
42.—Letra griega.
43.—Expresar con sonido y voz lastimera.
45.—Amarra.
46.—Preposición inseparable.
47.—Que gusta de golosinas (plural).
49.—Preposición.
50.—Clara.
51.—Montaña de Grecia.
53.—Sentimiento.
54.—Masa cerebral.

VERTICAL

1.—Aumentativo de mano.
2.—Moneda española.
3.—Del verbo ir.
4.—Dolo.
5.—Nota musical.
6.—Corriente de agua que desembocа en el mar (plural).
7.—Cierro.
10.—Casualidad, fortuna.
11.—Preposición inseparable.
13.—Cuadrúpedo.
14.—Ciudad de Arabia.
16.—Interjección.
17.—Negación.
20.—Anana.
21.—Signo.
24.—Mano cerrada.
26.—Nombre de mujer.
30.—Abecedario.
31.—Momento agradable o deseable.
32.—Aquí.
33.—Cieno.
35.—Altar.
36.—Interjección.
37.—Nombre de mujer.
39.—Estar sin dormir el tiempo de la cena.
40.—Llanas, planas.
41.—Garganta.
44.—Rodó.
47.—Combustible.
48.—Socorro marítimo.
50.—Nota musical.
52.—Sucesión (abreviatura).

RESULTADO DEL PUZZLE