TIEMPO PARA SANTIAGO
OY: Bueno. Probable neblina matinal.—
CION DE 26 PAGINAS.— PRECIO $ 2.—

LA NACION

DOMINGO 9 DE MAYO DE 1948
SANTIAGO DE CHILE

EL CASO DEL VIEJO OLEGARIO PAEZ

Por Belarmino Torres Vergara

(De la novela inedita "Los jóvenes Garrido", escrita en homenaje al Cuerpo de Carabineros de Chile

A patrulla hizo un alto. Desmontaron los dos hombres con una lentitud que daba la sensación de un intenso desgano y de un intenso desgano y hastío. Los caballos soplaban y resoplaban, y dirigían miradas sonollentas hacia el trecho blando en que se hundían. En jinetes y caballos había prendido un cierto abatimiento y sentían la soledad y el desamparo que les oprimía fuertemente la garganta.

Sí, era la fatiga, porque conocieron la fatiga, la triste misión que tenían que cumplir, porque misión más dolorosas cumplieron muchas veces; ni eran poco los tantos kilómetros que les quedaba por recorrer los causantes del estado de ánimo de esta patrulla que se dirigía al lugarejo veraniego de Trapa Trapa. Sí, la naturaleza, que se había metido en el espíritu y en los huesos; la noche tenaz como un espectro en el cual todo dormía o estaba en medio de una soledad pavorosa; el espectro amenazante en la tiniebla sin luna ni estrellas, sin una luz lejana, sin una luz en lontananza, sin una siquiera siquiera que iluminara un hilo del áspero ca-

Cuidado con la charca previno el cabo Diaz al joven Garrido.

Corrieron un poco más de prisa.

Un pequeño pastizal se veía por entre la alambrada estirada allí en cuatro hilos. Los caballos se aproximaron con flojedad y comieron unas hojas que estaban semisumergidas en el

Los dos hombres sacudieron las mantas para sacarles la escarcha que las cubría generamente.

Encendieron una linterna. Son el reloj.

—¡Hu! — exclamó Garrido. Son las dos y media. Todavía nos quedan horas de marcha.

—Cómo tiene los pies, mi

Igual que los indios con don Diego de Almagro pasó el desierto para venir a Chile. Si me los cortaran los sentiría. ¿Y usted, ...o?

—No los tengo menos. Estas son una perfecta he-

—contestó—, pero poporta ante esta noche-...lante que me ha mantenido en continua angustia si ella presagiara una desgracia. Miedo no, es un ... que no atino a com-...r. Sé, mi cabo, que a ...e ha ocurrido lo mis-...e ha hablado tan po-... el camino, ha venido una sombra sobre su ..., olvidado quizás que ...acompañaba.

...almente, Garrido. Es ...e perra que me ha su-...en esta especie de le-... Todo tan inmensamente ...ro, tan negro. Así debe ... muerte.

...e los cerros, los árbo-... río, el camino? No ...ver nada, porque yo no ...da a un metro de dis-... Otras noches han ...o los grillos y los sa-... eso al menos sirve de ...ero ahora nada, ni el ... de un perro, ni el su-... del ramaje, ni el más ...murmullo del agua.

—Me gustaría —interrumpió Juancho— poner en nuestro lugar a esas personas que no han querido comprender nuestra tarea, que no tienen idea de nuestros sacrificios, que ignoran que el carabinero tiene que dejar constantemente su hogar para salir a defender al prójimo sin que la madre, la esposa o los hijos tengan la seguridad de su regreso. Me agradaría hacer levantar a dos señores de esos que duermen con una estufa encendida al lado de la cama, echarlos a caballo y ordenarles un recorrido como este. Así, con este frío, con la misma escarcha, con el incesante presentimiento de que un puñal surja entre las sombras y los deje tendidos sin que nadie, ni un alma, pueda socorrerlos.

—Tienes sobrado razón — dijo el cabo Diaz.

Montaron y siguieron paso a paso, en silencio.

De pronto, preguntó Diaz.

—¿Quién fué a dar cuenta al retén de la muerte del viejo Olegario Páez?

—Unos arrieros que venían de Antuco. Contaron que, viendo luz en el rancho, fueron a ver si podían descansar y comer allí un poco de lo que traían. Conocían al viejo de nombre y sabían que el rancho quedaba en El Bajo, a unas seis cuadras de la cantera de Los Rosales. Se asomaron por la ventana entreabierta. Una fogata en el suelo estaba extinguiéndose. En una destartalada mesita rústica alumbraba un resto de vela y, de una de las vigas, atado a un cordel, pendía el cadáver de Páez. No se atrevieron a entrar para no verse complicados.

—¡Qué manera de matarse! —dijo Diaz— ¿Qué motivos puede tener un hombre de sesenta años para quitarse la vida?

¿Una enfermedad incurable? ¿La extrema pobreza? ¿El cansancio de vivir?

—¿No tendría dinero guardado y en vez de suicidio es homicidio y el ahorcamiento un pretexto para despistar el hecho?

—Yo opino que es suicidio— dijo el cabo—. El viejo tenía un solo hijo, un tal Sofanor, que fué condenado a muerte y fusilado en Temuco hace cuestión de cuatro meses. Había cometido un crimen con todas sus agravantes.

—El dolor moral, mi cabo puede matar a un hombre. Es posible que el dolor del viejo haya sido tan grande que no fué capaz de soportarlo. Si no se ahorca, habría muerto de todas maneras en un tiempo más, no muy largo, consumido por la pena.

—¡Hum! Allá lo veremos. Estoy pensando una cosa. Yo debería decirle a usted, Juancho, y no Garrido, como le llaman familiarmente sus compañeros y amigos de Nueva Florida. Tan pronto llegué a Iquique me di cuenta del cariño que aquí le tienen, y me alegro.

—Sí me estiman un poco— fué la respuesta de Juancho— es porque me crié en ese pueblo desde que tenía diez años. Mejor dicho, soy un hijo de ese pueblo por muchas causas. Con respecto al tratamiento, llámeme como a usted más le agrade, mi cabo, que desde luego agradezco la deferencia.

Había aclarado. A la distancia se escuchó el desesperado canto de un gallo y un cacarear de gallinas espantadas. Una casa, indudablemente, y algún zorro hambriento merodeando por el corral.

Empezó a levantarse un vientecillo sur que ahuyentó una compacta masa de nubes amenazantes que habían descendido hasta rozar los cerros, mientras abajo las sombras perdían lentamente su intensidad, y a la escarcha, al despedazarse, emitía notas sedosas, arrastradas, como el crujido de una tela al partirse en dos, de trecho en trecho.

La patrulla avanzaba y avanzaba. ¡Qué diferente era ahora su fisonomía! ¡Cómo influye la naturaleza en el espíritu del hombre! Los mismos caballos pisaban más fuerte, haciendo resonar el herraje sobre el pedrerío del camino, su ojos eran vivos y hasta se permitían su relincho, queriendo significar que derrotaron la oscuridad y salieron triunfantes de esa lúgubre fosa de la noche que acababan de vivir.

Y, para coronar la victoria, vino el anuncio de un amanecer luminoso, aparecieron los primeros arreboles en el pálido horizonte y se escuchó la dulce canción de una cascada cayendo entre las peñas y los brezos.

—¿Cómo se siente, Juancho?

—Perfectamente, mi cabo. ¿Y usted?

—Como nuevo.

—Apurémonos entonces. En media hora más estaremos en el rancho de Olegario Paez.

. . . . . .

La patrulla, después de un corto descanso, salió del camino principal y tomó hacia la izquierda en dirección a El Bajo. No tuvo que andar mucho. La cantera de Los Rosales estaba a dos kilómetros de ese punto. Llegó a ella, siguió al sureste y, a seis cuadras aproximadamente, siguiendo al Bio Bio, encontró el rancho de Paez.

Nadie la había visto pasar.

Ataron los hombres sus caballos a un árbol, se sacaron las mantas que dejaron enrolladas en su respectiva montura y retiraron la carabina del gancho.

—¡Bonito cuadro nos espera! — exclamó el cabo Diaz. Y con un ancho pañuelo de colores, se secó el sudor de su rostro.

Juancho volvió a compadecer al viejo. Pobre viejo, en ese rancho. Del interior del rancho no salía el menor ruido.

—¿Entremos?

—Entremos.

La sorpresa que se llevó la patrulla fué mayúscula. Páez no estaba colgado, ni el cadáver se veía en parte alguna. Registraron la humilde choza. Nada

—¿No le dije que esto tenía que ser un homicidio? Apostaría que se arrepintieron de simular el suicidio por temor a ser descubiertos, que sacaron el cadáver y lo enterraron en algún lugar cercano. El viejo ha tenido plata, y bastante — continuó diciendo el cabo Diaz —, de manera que fué el robo el móvil del crimen.

—¡Alguien ha estado aquí! ¡Mire estos dos panes, tómelos, examínelos! — dijo a su vez Juancho—. Deben haberlos sacado del horno ayer como a las seis de la tarde.

Abrieron un cajón y encontraron poco más de la mitad de otro pan fresco como aquéllos.

—Aquí han estado comiendo recientemente — añadió Juancho — ¡Qué extraño es esto!

DIAZ.— ¿No sería broma de los arrieros?

JUANCHO.— No lo creo. Nadie se atrevería a hacer una broma de esta naturaleza y menos a nosotros.

DIAZ.— Bien, entonces iniciemos las investigaciones. ¿De quién es esta hacienda?

JUANCHO.— Del Fisco.

DIAZ.— ¿Qué trabajo tenía aquí el muerto?

JUANCHO. — Trabajaba antes que fusilaran al hijo. Desde que eso ocurrió parece que nada hacía, salvo llevarse andando como un loco de un lado a otro por la ribera del río.

DIAZ.— Hagamos cuenta que somos los arrieros. Ellos vieron luz, se acercaron y miraron por la ventana. Acompáñeme, Juancho.

Estaban mirando por la ventana cuando Juancho dió un grito. ¡Allá viene!

—¿Quién?

—¡El muerto!

Diaz miró asombrado hacia donde le indicara Juancho.

Páez venía con un atado de leña sobre el hombro derecho. Lo contemplaron atónitos.

Páez caminó un trecho sin verlos, se detuvo, bajó su carga y se sentó sobre ella. Quedó allí sin moverse, luego tomó una rama y empezó a trazar rayas en el suelo. Desde la puerta del rancho vieron cómo suspiraba y se quejaba incesantemente.

Fueron hasta él, lo hablaron cariñosamente, lo interrogaron.

—Los arrieros no han mentido —dijo—. Cuando ellos dicen que pasaron por mi rancho, porque yo no los vi, debí estar colgado de una viga. Esa noche decidí ahorcarme. Con un extremo del cordel atado al cuello estuve mucho rato sin atreverme a retirar la silla en que pisaba. El puntapié que tenía que darle, lo tuve listo dos o tres veces, pero me arrepentí. Fui un cobarde. Como la luz era escasa y no entraron, se fueron convencidos de que yo estaba muerto. No importa, me colgaré mañana o pasado.

—¿Cuáles son sus motivos? — preguntó Diaz.

—Uno muy grande, mi cabo — contestó—. Se apretó el corazón con ambas manos y lloró con tal intensidad que las lágrimas bañaron enteramente su cara demacrada por los padecimientos.

—¿No saben que fusilaron a mi niño? Fué en Temuco hace poco más de cuatro meses. Tenía sólo 32 años el pobrecito. Las malas compañías lo llevaron a cometer un crimen. Fui a hacerme cargo de su cadáver, que velé con la ayuda de algunas personas caritativas. Al cementerio no pudo ir nadie, ni llevársele coronas ni flores, porque me dijeron las autoridades que a los muertos por la justicia todo esto les está prohibido así que lo llevé solito en un carretón de esos que acarrean bultos. En el cementerio yo mismo tuve que hacer la fosa y enterrarlo.

Sofanor era su nombre, mi [illegible] cabo; me venía a ver [illegible] seguido y me traía sus regalitos. Con la fina de mi mujer era también muy cariñoso. Desde que lo fusilaron lo veo llegar todas las tardes, conversa conmigo y se va. Después, cuando quedo solo, empiezo a recordarlo desde cuando era chiquito. Nació aquí mismo y yo le enseñé a hablar y a dar los primeros pasitos. Era bueno el niño. Si hubiéramos podido darle educación, habría sido otra cosa; pero éramos tan pobres.

—Dígame en serio —le pregunto el cabo Diaz—, ¿qué es lo que piensa hacer?

—Matarme cualquier día, como ya le dije. ¿Para qué quiero vivir cuando soy el hombre más desgraciado del mundo?

—No—, interrumpió Juancho—. Usted va a vivir, usted va a irse con nosotros. El fundo San Luis en Nueva Florida tiene su historia. Hace veinticuatro años recibió a un muchachito huérfano que hoy sirve a su patria. Ahora San Luis le abrirá las puertas a usted. Don Gonzalo no se negará a recibirlo si yo se lo pido. Usted puede trabajar todavía, tal vez arreglar el jardín. Nosotros como carabineros, no podemos dejarlo abandonado ni darle ocasión para que se suicide. Allá tendrá protección y compañía, y quizás si hasta podamos darle cualquier cosa en el retén. ¿No es así, mi cabo?

—Por supuesto —respondió Diaz—. Nuestro deber es ayudarlo. Lo llevaremos esta misma tarde a Nueva Florida, porque es lo mejor que está a nuestro alcance.

Y después de avisar a quienes en El Bajo debían tomar conocimiento, metieron sus pilchas en un saco harinero y partieron de regreso, el viejo Olgario Páez al anca del caballo de Juancho.

. . . . . .

Algo con olor a humedad se esparcía por ese rincón cordillerano de Trapa Trapa.

Algo colmado de humanidad brotaba del corazón de la montaña y de las entrañas de la tierra.

Algo con aires de humanidad cantaba dulcemente el río, mientras arriba también cantaba el sol, cuyos rayos caían plácidamente sobre la joven patrulla.

El cabo Diaz y el carabinero Garrido se miraron y sonrieron.

El viejo Páez miró a los dos con sublime humildad.

La satisfacción la llevaban pintada en su rostros morenos.

B. T. V.

Viaje en una bomba voladora

POR RON ROSS

EL viaje más emocionante en el mundo, un ascenso a más de cien millas de altura sobre la tierra, podría realizarse hoy por un observador humano que estaría en condiciones de describirlo.

El vuelo a bordo de un cohete V-2, probablemente mataría al pasajero, pero no hasta después de que hubiera podido narrar por medio de la radio la historia del ascenso. La muerte resultaría del impacto al volver a la tierra.

"Se han logrado algunos adelantos" tendientes a resolver el problema de un aterrizaje seguro para un pasajero en un cohete de alturas muy elevadas, según explica el Dr. J. A. Van Allen, físico del Laboratorio de Física Aplicada de la Universidad de John Hopkins University, de Silver Spring, Maryland. Pero, agrega, sería "demasiado inmoral" aceptar la oferta de cualquier voluntario para hacer en la actualidad un viaje en un cohete V-2

Mientras tanto, los científicos ofrecen lo mejor posible, es decir, un método seguro y científico, una narración del primer viaje de pasajeros en un cohete V-2 en un ascenso de más de cien millas sobre la tierra.

El doctor Allen ofrece esta narración de un viaje imaginario del futuro en el magazine "The Explorers", publicado en Nueva York. El viaje se haría en uno de los proyectiles guiados, tales como uno de los V—2 que están siendo disparados actualmente en White Sands, Nuevo México.

En cuanto el proyectil despegue de White Sands, con suficiente combustible para conducir un automóvil desde Nueva York a San Francisco y de regreso siete veces, el ruido de los escapes se "escucharía como un millón de plantas de soldadora autógena en acción" por nuestro pasajero humano. En cuanto el cohete ascienda, el observador dentro del cohete se vería "untado" en su asiento por la fuerza de la aceleración.

Medio minuto después del despegue el cohete irá viajando a una velocidad superior a la del sonido. Repentinamente, cesa el ruido de los escapes.

En unos cuantos minutos se dificulta el movimiento

(PASA A LA PAGINA 2)

JARDINES SIN SOL

Por Dyson Carter

(Traducido especialmente para LA NACION por G. V.)

...fin es hacedero y ...práctico el cultivo de las ...plantas sin sol. Ud. pue-...tuarlo a bajo costo en ...e invierno, bien, como ...imiento en un rincón ...suelo, o en grande, co-...lotación comercial.

...te años, aficionados y ...dores habían procura-...ntrar un sistema eco-... de cultivar plantas, ...ependencia del sol, la ... los caprichos del tiem-...ora, gracias a los es-... de los investigadores ...artamento Norteame-... de Agricultura, que ...n en el famoso centro ...stigaciones de Glenn ...n Maryland, se ha ... un sistema de sor-...te sencillez que re-...los arduos problemas ...concertaban a los ex-...

...estos jardines artifi-...resentan diversas ca-...icas propias, desarro-... en forma separada ...s puntos que les con-... El principal de to-... el que se relaciona ...sistemas de ilumina-...

...luego, toda planta ...cibir en abundancia ...la radiante necesaria ...crecimiento. Desde ...s se viene empleando ...icial para suplemen-...atural en los inver-... con el objeto de ...r el crecimiento. Me-...ostosas lámparas se-... base de vapores de ..., los hombres de ...graron cultivar plan-...otal prescindencia del ...

...bargo, los resulta-...eran muy satisfacto-...rios. El elevado costo del equipo y el subido consumo de energía le restaban valor comercial al procedimiento.

La primera modificación realizada por los investigadores de Glenn Dale fué claramente obvia. Ensayaron tubos catódicos de alto voltaje, o sea, las modernas lámparas de luz fluorescente. Estas últimas dan más luz a menor costo que todas las conocidas Pero substistía el interrogante, ¿proporcionarían la luz necesaria para el crecimiento de las plantas?

Entre las numerosas ampolletas coloreadas de que se disponía era lógico ensayar aquellas que proporcionaran la luz más azul, pues así las plantas recibirían mayor cantidad de rayos ultravioleta. Pero el verdadero investigador no se guía solamente por la lógica. Los hombres de ciencia de Glenn Dale resolvieron ensayar todas las radiaciones del espectro. Esto los condujo a un descubrimiento sorprendente.

Cuando empleaban lámparas fluorescentes que irradiaban luz distinta a la diurna, que iba de los colores anaranjados al rosado, las plantas respondían en el acto. Los primeros ensayos fueron hechos con brotes cortados o patillas. La luz roja anaranjada contribuía a que echaran raíces rápidamente y crecieran vigorosos y sanos. Los resultados eran mucho mejores que con la luz azul-blanca.

En realidad, la luz fluorescente rojo-anaranjada hacía que las patillas crecieran con más rapidez y en mejores condiciones que a la luz solar.

Era indudablemente un descubrimiento de importancia que condujo directamente a otro valioso hallazgo. En sus brotes en crecimiento los experimentadores comenzaron a bajar la intensidad de la luz. Comenzaron por emplear cada vez menor número de luces fluorescentes para iluminar una determinada área de plantas.

Comprobaron con asombro un excelente crecimiento de los brotes con una intensidad de iluminación inferior a 100 bujías que, según la escala establecida, es una irradiación muy pequeña. Y aún así dió resultados superiores a lo normal. En realidad de verdad se obtiene en muchos casos un desarrollo normal con sólo 40 bujías. Y en uno de los experimentos, en el que se empleó hello, las plantas respondieron con una iluminación de 10 bujías.

Podemos descartar estas cifras demasiados bajas. El hecho capital es este: aún empleando mucho más de 100 bujías de luz fluorescente el pequeño costo de semejante irradiación convierte a este sistema en profundamente interesante desde el punto de vista comercial.

Para hacer brotar plantas de semillas se necesita una iluminación mucho mayor. En este caso los investigadores del Departamento Norteamericano de Agricultura probaron que las luces rojizas y azulares no dan resultados satisfactorio. Pero, se puede decir, en general, que la suave luz blanca de la lámpara fluorescente produce mejores efectos en las plantas de semillas, combinada a veces con luces azuladas y otras semejantes a la diurna. La iluminación necesaria es de alrededor de 600 bujías.

En estos ensayos salió a luz otro hecho inusitado. Si las plantas se desarrollan a la temperatura que les es más favorable, es decir, cuando se mantienen frescas, necesitan una iluminación mucho menor. Si crecen en un medio caluroso necesitan más luz. Todo esto es para bien, pues

(PASA A LA PAGINA 2)

Joaquín Edwards Bello y su obra "En el Viejo Almendral"

Por G. Alonso Stanford

Ex miembro de la Embajada Americana en Santiago y actual Secretario de la Embajada de EE. UU. en Cuba

(Traducido especialmente para LA NACION por Julio Lagos Glaister)

EL 15 de marzo de 1943 el escritor chileno Joaquín Edwards Bello recibió el "Premio Nacional de Literatura" por su obra literaria y periodística. Este premio anual, instituido en 1942 por el Gobierno chileno, concede 100.000 pesos al escritor chileno cuya obra u obras sean acreedoras a esta distinción.

Joaquín Edwards Bello es un prominente periodista que regularmente escribe en el diario LA NACION, uno de los principales rotativos de Santiago.

Su más reciente novela, "En el Viejo Almendral", no había sido publicada cuando fué honrado con el premio citado. Es autor de "El Roto", una completa descripción del chileno de la clase baja; "La Chica del Crillon", llevada a la pantalla en 1941 por la Chile Films, y varias otras novelas que incluyen: "El chileno en Madrid", "Valparaíso, la ciudad del viento", "Criollos en París", "El Inútil" y "El Monstruo". Otras obras escritas por Edwards Bello son: "Cap. Polonio", "Nacionalismo continental" "Tacna y Arica", "Tres meses en Río de Janeiro" y numerosos trabajos cortos y ensayos.

El comité que unánimemente seleccionó a Joaquín Edwards Bello estaba compuesto por Domingo Melfi, en representación del Ministerio de Educación; Ricardo Latcham, de la Universidad de Chile; Ricardo Montaner Bello, por la Academia de la Lengua, y Armando Donoso y Manuel Rojas, de la Sociedad de Escritores de Chile. (1).

Sin ninguna excepción, toda la prensa proclamó el merecimiento de la distinción que le fué concedida. Numerosos artículos vieron la luz pública, en los que se felicitaba al comité de selección por su acertado acuerdo. Un ejemplo elocuente lo demuestran las siguientes líneas aparecidas en un artículo bajo el título de "Triunfo del talento": "... don Joaquín Edwards Bello, novelista y periodista distinguidísimo, a quien unánimemente la crítica y el público reconocen un sitio de excepción dentro de las letras chilenas. Esta recompensa viene a galardonar más de treinta años de absoluta consagración a las labores literarias proseguidas con entusiasmo ejemplar..." Cada día aparecieron artículos ensalzando a Edwards Bello. "No hay en Chile un escritor tan completo, novedoso y chipeante como Joaquín Edwards Bello".

Este escritor es un digno descendiente del venezolano Andrés Bello, que estimuló la literatura en Chile y que fué el primer rector que tuvo la Universidad de Chile. El señor Edwards también es inglés por descendencia, educación y sentimiento. Tal vez esta misma combinación de razas aumenta el agrado de sus lectores chilenos. Observa los aspectos de la vida desde un punto de vista que interesa a los chilenos, lo que tal vez se debe a su mezcla racial.

El primer capítulo de "En el Viejo Almendral" es una introducción. En la segunda página el autor llama la atención del lector de que esta obra derivó de la otra muy famosa: "Valparaíso, la ciudad del viento", que fué escrita con mucha anterioridad a "Lo que el viento se llevó" y, en consecuencia, no pudo haber sido inspirada por la celebrada novela norteamericana. Es difícil ver cualquiera semejanza notable entre las dos novelas fuera de sus títulos. Mientras que, por un lado, el autor ha desmentido haber sido infuenciado por "Lo que el viento se llevó", por otro, aparentemente fué influenciado grandemente por Don Quijote, al decir que en un cajón con papeles y libros que le dejara en sus manos una dama desconocida pudo conocer el manuscrito que fué la base de su novela.

En "En el Viejo Almendral" se encuentra una mayor semejanza a "Don Casmurro", del autor brasileño Machado de Assis, que "En lo que el viento se llevó" o "Don Quijote". La semejanza descansa en el desarrollo psicológico del carácter principal. Esta línea seguida a través de la obra brasileña sólo se encuentra en la primera parte de "En el Viejo Almendral". La novela de Edwards Bello habría sido más universal si el desarrollo psicológico del protagonista hubiera sido tratado más extensamente.

Tomás Gatica Martínez cree que Joaquín Edwards Bello tiene un cierto parecido con el estilo de Blasco Ibáñez, tanto por su vigorosa concepción de las cosas como por su vívida manera de escribir. El crítico Alone también reconoce esta influencia. Sin embargo, la única influencia positiva que reconoce su autor es la de su trabajo anterior: "Valparaíso, la ciudad del viento".

El carácter que el autor primeramente nos presenta, es tal vez el más interesante de todos: Perpetua Guzmán. "Una mujer popular tuvo la más curiosa influencia en mi niñez. Conservo el mirar de sus ojos alentadores; el tono de su voz, parecido al rumor veraniego; la cara expresiva; las diligentes manos; el pelo negro y fuerte, anudado en moño. Se llamaba Perpetua Guzmán y fué mi "mama" o niñera. En ella comprendí lo que hay de distinguido y generoso en el alma popular; desde entonces, en cada muchacha donosa que cruza mi camino, en cada plebeya o huasa, creo descubrir el espíritu de Perpetua y de su tiempo". Aparentemente el autor tuvo la intención de contrastar las cualidades de su amable empleada con las menores características benevolentes que se encuentran en otras que ocupan elevadas posiciones en la vida. Perpetua fué la perfecta ama de casa y guía y consejera de Pedro Lacerda Alderete, o "Pito" como afectuosamente lo llamaba. (Pito es probablemente una caracterización de los recuerdos de su propia juventud). Perpetua prodigó al hijo de su patrón todo el cuidado y cariño que antes prodigara a su propio hijo muerto en la infancia. Serenamente soportó esta prueba, y se dedicó a conquistarlo.

La mayoría de otras mujeres no fueron tratadas con tanta amabilidad por Edwards Bello. En la primera parte del libro, el autor parece haber estado preocupado por la dominación de las mujeres, en la sociedad, sus causas y efectos, aunque insistiendo en que la falta descansa en los hombres que han huído de la responsabilidad antes que aceptarla. Las mujeres fueron dejadas con la responsabilidad de mantener la casa y cuidar a los niños. "Las mujeres pagan la consecuencia de la inepcia de los hombres". El autor está convencido de que Chile ha perdido con la dominación de la mujer. "El mandato divino del hombre consistió en que mantuviera a la mujer bajo su dominio, sometida a las leyes naturales... Hay problemas esenciales que solamente los hombres pueden resolver. La influencia de mujeres en libertad suele engendrar errores profundos. Chile es un país de mujeres en libertad. El hombre se ha revelado invariablemente incapaz para dirigirlas y hacer de la feminidad una fuente normal de energías, como ocurre en las naciones orientales y en las mediterráneas". Una de las mayores razones que ha tenido el autor para hacer resaltar la "cueca", la enérgica y pintoresca danza popular, es que en esta danza la mujer no puede tomar la parte del hombre. "En otros bailes, la mujer puede hacer el papel del hombre; en la cueca, nunca. Los sexos quedan bárbaramente definidos".

Doña Florencia ofrece el más fuerte ejemplo de los efectos de un matriarcado en la familia y la sociedad. Solamente Perpetua pudo resistirla por algún tiempo, pero finalmente fué derrotada. Doña Florencia tenía que dominar toda situación y se sintió deprimida al pensar sobre la satisfacción de vivir si ella tuviera éxito sin oposición. Después de casarse con el padre de Pito, y transformar completamente la casa y despedir a Perpetua, ella perdió todo interés en lo que la rodeaba y quedó fuera de la historia. Cuando finalmente llegó a muy vieja para ser el centro de la atención y para dominar en su ambiente, se retiró de la vida e ingresó a una orden franciscana.

Doña Florencia, que había viajado considerablemente en Europa, también ilustró lo que el autor considera un segundo defecto en la vida chilena: la manía de importar ideas, educación, trajes y lenguaje para imponerse a los nativos. La importación destruyó cualidades esenciales de la cultura chilena sin substituirlas por nada mejor.

Florita, mientras permaneció bajo la vigilancia de su nueva madre, desplegó una personalidad incolora. Su madre le preparó un matrimonio muy conveniente, desconociendo y sacrificando el creciente amor por Pito. Después de la muerte de su esposo, Florita asumió las poco agradables características demostradas anteriormente por su madre, y pasó a ser inútil para todos.

El señor Oropesa era capaz de resistir la agresión de las mujeres, pero tenía que recurrir a estratagemas. Después de hacer beber a las mujeres un brebaje que preparaba para ellas, su resistencia quedaba nula. Cuando Pedro Lacerda lo visitó en su casa, el señor de Oropesa se encontraba todo decorado con pintura, cueros y ornamentos de oro y plata. Se defendió aseverando que esos adornos habían sido usados solamente por los hombres. "Le aseguro a usted que las mujeres en rebeldía se convertirían poco a poco en hombres. Ya nos quitaron las pinturas; después nos quitarán el mando en el hogar y en la política; nos arrebatarán las plumas de la cabeza, los cigarros de los labios, y las botas, ¡créame! hasta las botas de mosqueteros de nuestros pies. Día llegará en que pegarán bigotillos de adorno encima de sus bocas, como ahora se pegan lunares; después se pondrán pantalones, poco a poco, hasta usarlos con bragueta, y entonces estallará la guerra universal, o suicidio colectivo".

Las cuestiones amorosas han sido tratadas en forma muy novedosa en "En el Viejo Almendral". El romance no es el tema central de esta novela. Hay poca pasión en cualquiera de sus capítulos. Doña Florencia solamente buscó poder e influencia para ella y su hija, aunque éstas tuvieran que venir por medio del matrimonio. El padre de Pedro casó con doña Florencia, pero no se menciona un amor que haya existido entre ambos ni tampoco aparece un período de noviazgo.

Mr. Power es flemático y parece que ha hecho un casamiento de conveniencia solamente. Perpetua tuvo dos hijos. No se nos dice quien era el padre del primero; la identidad del padre del segundo solamente viene a revelarse poco antes de su muerte.

Flora es casi la única que no aparece estar libre de tales emociones, las que se esfumaron durante sus primeros años. Después descubrió que el hombre a quien amaba no era precisamente el con que había casado.

Joaquín Edwards Bello

Aun cuando "En el Viejo Almendral" es una descripción de la vida de una generación pasada, tiene muchas escenas que pueden palparse cuando uno visita Chile en nuestros días. La escena de la estación es muy típica: "... vendedoras repolludas se acercan al tren gritando sus dulces, merengues, flores, frutas". Otra selección es la palabra típicamente chilena, "pololeo", aunque Chile no tiene opción sobre la escena en la cual se describe la palabra. "La Plaza de Armas aparecía dividida en dos partes y en orden sexual, desde las seis de la tarde en los días de paseo. Las niñas giraban para un lado y los hombres al revés, para verse más seguido. El pololeo consistió en un amor de miradas que el cine ha extinguido con sus lecciones de cinismo y naturalismo. La raza chilena, con sus ojos enormes y su espíritu de cacería, se prestó muy bien para el flirt de miradas. Hubo pololeos que duraron años enteros sin llegar a la realidad carnal. Los ojos se comían mutuamente en latiguda, interminables miradas de garra. El pololeo se define en la necesidad de presencia constante del amor... Por eso los sexos iban en sentido contrario... para encontrarse y decirse cosas con los ojos". La descripción del muy común remate chileno es deliciosa, en parte por su aspecto satírico. "Se trata de una costumbre más que de una necesidad. Los remates satisfacen a diversas instituciones y dan de comer a no pocos parásitos. Provienen de la inestabilidad de las fortunas, aparte de la costumbre de ponerle precio a todo". "Los empleados de martillo, y no es por molestar a nadie, operan como el Diablo Cojuelo; levantan los techos de las casas y llaman a los golosos de interioridades ajenas para que sorprendan los secretos de sus moradores".

Joaquín Edwards Bello es sobresaliente en varios aspectos de su producción en prosa: la novela, la historia corta y el artículo descriptivo. En "En el Viejo Almendral" el autor ha demostrado su habilidad en estos tres terrenos y también ha incluído una novelette, cada una ligeramente conectada con las otras por tener el mismo carácter central. La novela principal prácticamente proviene de un final cuando el protagonista terminó sus experiencias como un vendedor de vinos en el sur de Chile, aunque señas del complot original sólo pueden verse cuando Flora y Power parten para Europa. La novela corta es un cuento movido de un viaje a Bolivia para visitar la mina "Escondidas". Ocupando las últimas cien páginas, tal véz es la sección más interesante del libro, aunque adolece de profundidad y no se da mucha importancia al aspecto psicológico, como aparece en la primera parte. La más completa y separada historia corta es aquella que trata de "La familia Steuton". Muchos artículos descriptivos, más o menos alejados de la historia, pueden encontrarse. Estos artículos, tales como el remate descrito más arriba, son más frecuentes después de la primera mitad del libro y que aparecen entre la primera novela y la siguiente novelette.

El crítico literario de "El Mercurio", Alone, no está en situación para clasificar este trabajo, y escribe al respecto: "Nosotros le llamaríamos recuerdos de infancia y juventud novelados, glosados y extendidos, con partes reales y partes imaginarias, rasgos de ensayo, trozos de crónica periodística, gran copia de personajes curiosos, atrayentes, significantes, muchas escenas urbanas y campestres de la vida privada y de la pública, análisis de costumbres, exposición de ideas y de cuadros, anécdotas, ciertos rasgos de poesía, a veces muy fina, pinturas realistas, nunca impúdicas —en esto el autor ha evolucionado— y un añadido viaje a Bolivia lleno de color y de sabor, acaso lo mejor del libro, porque el escritor de movimiento y de impresiones rápidas... se siente en su terreno cuando hace excursiones".

Joaquín Edwards usa un estilo fundamentalmente familiar en su obra, con sus consecuentes virtudes y defectos. La novela está salpicada de expresiones y diálogos muy interesantes. Hay escenas de la vida, pero están separadas unas de otras por pasajes en los que el movimiento decae algunas veces. Hay varias escenas de acción que están muy bien escritas, tales como aquellas que describen el incendio, la partida de los caballos y el viento en Valparaíso. También están muy bien hechos los pasajes que describen el viaje y el efecto producido en el viajero por las nuevas escenas que se presentan a su vista.

La acción es bastante lenta, excepto en las últimas páginas de la novelette, en la que la trama salta apresuradamente de un escena a otra. En el último capítulo, aparentemente despertando la curiosidad del lector sobre lo que ha sucedido a varios personajes que han aparecido y desaparecido con una pequeña explicación y han sido ignorados durante el cuento del viaje a Bolivia, el autor dedica de tres a siete líneas a los principales caracteres, dejando en suspenso el final de sus vidas.

A través de la mayor parte del libro, el lector siente que el autor ha tenido un objetivo más fuera del de entretener al lector. [illegible] cuando regresa [illegible] personajes [illegible] en sus discusiones [illegible] plora la indiferencia de la sociedad [illegible] las mujeres y [illegible] costumbres [illegible]

"En el Viejo [illegible] tenido una [illegible] mente favorable [illegible] los críticos y [illegible] nes al mismo [illegible] conocido el [illegible] libro tiene [illegible] No solamente [illegible] novela, sino que [illegible] haber llegado [illegible] su carrera de [illegible] vanos transeúntes [illegible] mentarios [illegible] particular: [illegible] pocas novelas [illegible] más entretenido [illegible] que mejor se [illegible] contrastes de [illegible] fectos políticos [illegible] detalles satíricos [illegible] siglo... El [illegible] cusiones que [illegible] asertos, sus [illegible] tenidas y sus [illegible] trarán que [illegible] obra que refleja [illegible] psicología [illegible]

"Con todas [illegible] sus imperfecciones [illegible] de "En el Viejo [illegible] es una figura [illegible] en nuestra literatura [illegible] tista espontánea [illegible] eterna lucha [illegible] mas interiores [illegible]

"Desde luego [illegible] otros, es uno [illegible] res más entretenidos [illegible] resantes que [illegible] (4).

Joaquín Edwards [illegible] no ha llegado [illegible] puede dar, como [illegible] en su trabajo [illegible] vas", pero ha [illegible] vela notable [illegible] y sus cuadros [illegible] lena, como [illegible] psicología.

1) Principalmente [illegible] iniciativa de la [illegible] critores de Chile [illegible] cediendo un premio [illegible] critor que dé a [illegible] prestigio y cultura [illegible]

2) Ricardo Latcham, "La Nación Literaria", "La Nación", julio 18, 1948.

3) Manuel Rojas, "En el Viejo Almendral", "El Mercurio", agosto 2, 1948.

4) Alone, "En el Viejo Almendral", "El Mercurio", julio [illegible]

¿Ha muerto el sobrerrealismo?

Por Roger Bastide

CUÁL era la situación del movimiento sobrerrealista antes de la última guerra? En pintura, los jóvenes se volvían hacia la expresión figurativa, hacia el objeto real, es decir, hacia la anécdota o bien se lanzaban en el abstraccionismo. En literatura, muchos antiguos sobrerrealistas pasaban de la rebelión contra la razón, a la rebelión contra la sociedad, a la revolución política. Otros, como Gaillard, se levantaban dolorosamente de sus sueños nocturnos para descubrir los problemas humanos. Sin embargo, el sobrerrealismo subsistía, aunque no estuviera ya de moda, ni reinase sobre una tan amplia obediencia. La guerra hizo huir a sus maestros, como Breton, que se refugiaron en los Estados Unidos, donde continuaron su trabajo. Los jóvenes que permanecieron en Francia, privados del ejemplo de sus jefes, y acosados por otras pesadillas más terribles que las de la noche, las pesadillas de la invasión, se volvieron hacia otros temas, se tornaron expresionistas.

Pero el sobrerrealismo se resiste a morir. En una conferencia célebre, dictada ante los estudiantes norteamericanos Breton sostenía que el sobrerrealismo había previsto la guerra y armado los corazones para la lucha; lejos de haber sido desmentido por los acontecimientos, suministro, a juicio del conferenciante, el comentario más lúcido de nuestra época. Por otra parte, no sólo se empeñaba Breton en justificar su movimiento, sino que descubría un nuevo adepto, el sobrerrealista en estado puro, el negro AIMÉ Cesaire. En este último, el sobrerrealismo no era una conquista de la voluntad que, por odio a la inteligencia, descendiese a los misterios del inconsciente; se manifestaba en él, espontáneo, salvaje ebrio.

Sin embargo, todo esto sucedía en los Estados Unidos, mientras los escritores refugiados, separados de Francia, en una soledad espantosa, trataban de escuchar los gemidos de la patria martirizada para no ser sino su eco, y al no oírlos bien se debatían en la oscuridad. Helos ya de regreso, al menos algunos de ellos. Se hallan frente a una nueva mentalidad, una mentalidad partidaria. La poesía se ha puesto al servicio de la sociedad, se ha hecho política; el pensamiento es, según la expresión consagrada, un pensamiento "comprometido" (pensée "engagée"). Sin duda el sobrerrealismo, como lo hemos dicho hace un instante, había pasado, hacia 1930, de la revolución psicológica a la revolución social. Pero los jóvenes que se habían afiliado al comunismo, aceptaban, en 1945, las consignas del partido más que las de una estética. Breton va a tener que reflexionar acerca de esta situación y a ver si el sobrerrealismo aun tiene algún mensaje que comunicar al mundo.

En 1940, en **Fata Margana**, el sobrerrealismo estaba aún muy cerca del modo de anteguerra. En este poema, el poeta muestra que el tren, en su marcha a toda velocidad en medio de los paisajes, da al ojo del viajero el mismo espectáculo que el de una pesadilla, una sucesión discontinua, gratuita, caótica, de sensaciones coloreadas. Así se hacía entrar al maquinismo norteamericano al servicio de la estética de subconsciente. Pero **Arcano 17** aporta una novedad más acusada. La 17.a carta del taret representa una mujer que saca agua de un arroyo. Es una imagen conocida la de los **Vasos comunicantes**. Pero cuántos cambios en adelante...

Breton abandona el materialismo histórico, el marxismo de sus antiguos dioses, para volverse hacia una filosofía espiritualista. Mas allá del comunismo redescubre el socialismo francés, el de Fourrier y el de los sansimonianes. El mundo no será transformado más que por el amor y en esta metamorfosis, la mujer, que es por esencia la portadora del amor, tendrá un papel de primer orden. Cierto es que el método sigue siendo el mismo: partiendo de los dictados del subconsciente, Breton descubre los mitos eternos de la humanidad que brotan de las profundidades del yo. En **Arcano 17** es el mito de Osiris, el dios desgarrado y resucitado que asciende a la conciencia, pero es el amor quien da la vida a Osiris.

El sobrerrealismo intenta, pues, hoy, una revonación, y trata de ponerse a tono con los acontecimientos. Desecha el marxismo que lo había traicionado, para desembocar en una poesía del acontecimiento en Francia, y así, el sobrerrealismo ortodoxo termina en una moral y en una sociología ética. Se concreta en un socialismo religioso. ¿Lo salvará esta conversión? ¿No le reprocharán, a esta moral, los poetas puros, el no ser una consecuencia lógica de la doctrina? ¿Y los jóvenes, lanzados en otras rutas, hallarán en ese mensaje una respuesta a sus angustias, que los reconciliaría con un movimiento olvidado en el país durante los años de la guerra? Tal es la cuestión que se plantea en este año. ¿**Arcano 17** es el último sobresalto de una agonía o el preludio de una renovación?

R. B.

VIAJE EN UNA...

(DE LA PRIMERA PAGINA)

para el pasajero en el proyectil.

"El momento más duro del viaje se presenta. Siente punzadas en la cabeza. Los ojos pierden la habilidad para concentrarse en un solo objetivo".

Pero setenta segundos después del despegue, nuestro héroe vuelve a recobrar el sentido completo. Se ha agotado el combustible del proyectil. Silenciosamente el primer pasajero de un proyectil guiado se pasea por encima de la tierra.

Por medio de sus potentes anteojos puede contemplar la presa de Elephant Butte, el río Grande, El paso y Albuquerque, en la parte directamente debajo de él. Hacia el horizonte puede contemplar el Océano Pacífico y el Golfo de California.

Cuando se ponga en pie deberá aferrarse a una manivela, pues se encuentra libre de la fuerza de gravedad. Sus anteojos flotan enfrente de sus ojos cuando los suelta.

Seis minutos después del despegue, el cohete empieza a descender desde una altura de más de cien millas, cayendo hacia la tierra. El primer pasajero de un proyectil maniobra una manivela.

"Todo el compartimiento es separado "explosivamente" del resto del proyectil. Se extiende un pequeño paracaídas, el cual es barrido con una fuerte sacudida. Otro y otro más siguen. Finalmente uno se sostiene.

"El paracaídas principal se abre. Todo el compartimiento oscila suavemente entre las nubes. El observador contempla el resto del proyectil estrellarse en el desierto debajo de él y levantar un inmenso cráter de arena y piedras.

"Desciende lentamente hacia la superficie. De una cuantas vueltas, abre el compartimiento y salta.

"Esto", termina diciendo el doctor Van Allen, "constituye la exploración del futuro."

R. R.

"El hombre del futuro" por Alejandro Reyes

EL temperamento inquieto de Alejandro Reyes, quien es poeta y buen prosista, además de médico distinguido, nos entregó en el año último unos ensayos de alta traza, escritos con sobrio lenguaje y evidente acierto.

Nos adentramos en el territorio de meditación y análisis a que nos lleva el autor, y lo hacemos con placer, leyendo sus trabajos reunidos en un volumen que ha intitulado "El Hombre del Futuro".

Con excusa de algunos escritos ajenos al tono del libro, que no calzan en él, los que constituyen la labor de fondo son del buen orden de las cosas que se piensan y se hacen con responsabilidad, conocimiento pleno y capacidad cabal. Nos sentimos frente a un escritor que adviene con rasgos personales y que entra, sin mayores preámbulos, a formar en el grupo representativo de este país.

El género en que ahora se nos presenta Reyes no es fácil. Quien quiera ser un ensayista deberá poseer gran poder de síntesis, comprensión perfecta de los temas y un estilo apretado y justo, sin derivaciones hacia la literatura, por lo común divagatoria e intrascendente, pues el ensayo significa siempre minuciosa auscultación de la obra de un creador, o bien el aporte certero del ensayista a las altas cuestiones que agitan a la humanidad, sean ellas de índole moral, social, filosófica, científica, etc.

Dr. Alejandro Reyes

En el material del libro figuran trabajos tan interesantes como "Carrel y los médicos", "Deshumanización de la cultura", "El antiamericanismo de Pío Baroja" que destacan a su autor como un valor privilegiado de las letras del Continente. Tal sitio nos parece que le otorgan las óptimas jornadas ya realizadas y éstas de su itinerario intelectual.

Conocimos a [illegible] lejano año de [illegible] tugio de "Rom[illegible] de estudiantes [illegible] cerca de la Es[illegible] en donde fulg[illegible] tente acento [illegible] generación que [illegible] volucionaria y [illegible] habría de par[illegible] sucesos del año [illegible] cleo de muchach[illegible] bezaba o presidía [illegible] Ugalde y en [illegible] ban Juan Agu[illegible] landro Reyes, [illegible] Julio Walton, [illegible] Alejandro Vá[illegible] Reyes, Jorge Ac[illegible] Se hablaba y [illegible] do, particularm[illegible] ratura y [illegible] Hasta allí llegu[illegible] más de una ve[illegible] Alas y Alejandro [illegible] ponderaba un [illegible] roso y ácrata [illegible] recio y encendi[illegible]

De aquel tie[illegible] el Reyes poeta [illegible] nos diera sus [illegible] Puerto", hermo[illegible] poemas con vi[illegible] y de sus viajes [illegible] de Centro y No[illegible]

En la activí[illegible] sus numerosos [illegible] alcanzado una [illegible] ración, y por su [illegible] tre" obtuvo en [illegible] mio Atenea de [illegible] de Concepción.

D. EUSQUI[illegible]

JARDINES SIN...

(DE LA PRIMERA PAGINA)

las temperaturas bajas y la escasa iluminación contribuyen a rebajar el costo.

Se han experimentado con buen suceso pequeños jardines bajo tierra. Son apenas algo más que pequeñas excavaciones, cuyos muros y piso se encuentran convenientemente aislados. Su aspecto más sobresaliente es su sencilla y económica construcción, sobre todo si se comparan con los invernaderos corrientes.

Para los jardineros que viven en las regiones frías de nuestro continente, lo más notable del nuevo procedimiento es que no requiere un sistema especial de caldeamiento, ni aún en invierno. Las lámparas fluorescentes, aunque frías en comparación con las incandescentes, proporcionan el calor necesario a las plantaciones.

Con temperaturas bajo cero los subsuelos de Glenn Dale, con un área de 560 pies, son mantenidos fácilmente en unos 60 grados Farenheit, mediante el empleo ocasional de un pequeño calentador de un kilowat. No hay por consiguiente desembolsos en plantas de calefacción y la energía consumida es prácticamente nula.

Por otra parte, la temperatura experimenta tan pequeñas variaciones que no hay necesidad de termóstatos. Aun más, basta la atención de una persona y una sola inspección diaria.

Del nuevo procedimiento se desprende asimismo otra ventaja exclusiva. En los invernaderos comunes la regulación de la humedad es siempre un problema. Para contrarrestar los efectos del sol y mantener el aire convenientemente húmedo es necesario a veces emplear un equipo, por demás complicado.

La ausencia de sol hace muy sencilla la regulación de la humedad en los invernaderos con luz artificial. Como regla general puede decirse que la humedad se mantiene en un subido nivel sin ninguna atención. Una vez más vemos que el costo de producción se reduce grandemente.

Lo anterior es aplicable tanto en verano como en invierno. Las dificultades propias de las estaciones son puntos menos que eliminadas. Los jardines bajo tierra están exentos de las perturbaciones inherentes a los largos períodos sin sol, a los intensos resoles, a los ardientes calores y a los bruscos cambios del ambiente exterior. El tiempo se hace literalmente a voluntad. Puede variarse fácilmente según las necesidades de la mayoría de las plantas, en cualquier grado de su crecimiento.

Para los jardineros comunes y, aún más, [illegible] cionados, estos [illegible] vernaderos son [illegible] te fascinadores [illegible] muy haceder[illegible] no mayores que [illegible] cajón o gavet[illegible] jardines no [illegible] bajo tierra. Pue[illegible] locados en [illegible] con de la casa [illegible] mento, y se com[illegible] tamente como [illegible] en grande.

Normalmente [illegible] se desarrollan [illegible] tos jardines [illegible] do las luces [illegible] encendidas de [illegible] ras diarias. En [illegible] corrientes unos [illegible] sayos bastan p[illegible] el adecuado e[illegible] el costo de la [illegible] el desarrollo de [illegible] Mas para los [illegible] estos cultivos [illegible] rígidos ofrecen [illegible] ilimitadas.

El nuevo sist[illegible] mado a hacerse [illegible] tre los cultivado[illegible] siguen utilizando [illegible] ristas y hortic[illegible] ensayarlos sin [illegible] das en escala [illegible]

A los precios [illegible] nuevo método [illegible] pequeña escala [illegible] les de rápido [illegible] puede resultar [illegible] nimiento capaz [illegible] cionar a las fa[illegible] ciudad dividendos [illegible] ciables.

una noche en el Barnum Circus

Por Rosamel del Valle

(Especial para LA NACION)

L Barnum Circus está otra vez en Nueva York. Pero decir "circ- n Estados Unidos es pa- perder la respiración. ero se hace uno la idea na "troupe" fantástica. e uno luego, y eso sobre- la idea más exagerada. ui está ahora el viejo um Circus reforzado por lley y el Ringling Bros, o cual se forma la "trou- más grande del mundo, ingling Bros and Bar- & Bailey Circus". Lo fantástico, lo más estu- o, lo nunca visto, etc., de el "Pasad a ver, da- y caballeros", es la invi- n al sueño y a la locu- esto agregad otro "lo grande del mundo", el son Square Garden (el de las grandes peleas ox, de las partidas de all, de los rodeos estilo orría), y tendréis la idea leta de lo que es aquí spectáculo en grande.

circo! Recuerdo aquel de la Avenida Subercas- un poco más allá de le Franklin — creo que sitio en que ahora está atro Franklin —, donde infancia aprendió a re- arse con la magia ba- carpas del Circo Cora- l Circo Nelson, del Cir- ravo: tres compañías, tres carpas clavadas en el barrio San Miguel. Como decir, las tres maravillas circenses de los años 1911 o 1912. En esos tiempos la infancia no tenía sino un día para vivir: el domingo. Hoy es distinto. Por entonces las terribles vigilias de la semana no tenían otra compensación que el paseo a la Quinta Normal, al Cerro Santa Lucía, al Parque Cousiño o el circo, que era la mejor de todas, naturalmente. He olvidado, por supuesto, muchos espectáculos y muchos nombres. Pero son una llama de nostalgia permanente en mí los del tony Perico, de Chalupa y de un clown elegantísimo que creo se llamaba Perrin.

Cuando los tres circos dejaban el barrio de San Miguel, se trasladaban infaltablemente a lo que es hoy la Plaza Manuel Rodríguez, junto al Mapocho. Allí vi después y muchas veces al sobreviviente de esa época de oro del circo chileno, el "Strongman". De ese tiempo recuerdo que son también los primeros buenos circos extranjeros que visitaron la capital y entre los cuales no puedo olvidar todavía al Shipp y Feltus, y donde Virginia Shipp, entonces una "jeune fille", relampagueaba sobre su maravilloso caballo blanco. Confieso que debe haber sido por alguna amazona que "palpitó" por primera vez mi corazón de niño, porque hace dos años abrí un viejo libro, "María", de Jorge Isaacs, y allí, entre esas páginas amarillentas y, por muchas cosas, imposibles de releer, encontré un retrato de Virginia Shipp, la joven amazona del caballo blanco. La cartulina, no muy blanca ya, lucía en sus esquinas algunas manchas que olían todavía a turrón y a chancaca, aquellas inolvidables golosinas de tarde de circo de esos tiempos.

Sí, lector. "El tiempo corre", como se dice. Y el hombre es un árbol cargado de recuerdos. Todo el mundo cuenta su angustia, como en la historieta de Antón Chejov. ¿Por qué no contar yo la mía? Pero ahora estoy en un país donde el recuerdo casi no existe. La vida es un viento siempre nuevo. Y hay que dejarse llevar por esas alas, de todas maneras maravillosas. Así pues, y por ahora, volvamos al Barnum.

"Todos llevamos un niño adentro", se dice, y es la verdad. Un niño o una ventana que da hacia un cielo lejano donde revolotean las abejas de la infancia. Y ese niño — o esa ventana — abrió su luz aquella noche en mí, y apenas me detuve en la puerta central del fantástico Madison Square Garden, en la Octava Avenida. Allí estaban los viejos afiches del circo, los eternos afiches con leones dorados y domadores con la fusta en alto y a punto de caer sobre las melenas encrespadas; los acróbatas, los ciclistas, los hombres como el hombre más grande del mundo y el hombre más pequeño del mundo, los malabaristas, las amazonas — las "Virginias" de mis sueños — y, sobre todo, ¡oh!, siempre cercano el mundo de la infancia!, los tonies y los clowns: los dos símbolos eternos de la dicha o la desdicha humana. Toda la creación en su primer día, en el resplandeciente primer día, en el único, en el que debió quedarse para siempre; en esa imagen múltiple, pura y llena de luz, y a punto de echarse a andar junto a los abismos. Mas, si eso no se produjo — ¡que tiemble el "homo sapiens", el hombre de los cinco sentidos, el sabio, el hecho para rey o para esclavo, el sin infancia, el sin risa, el que se enreda en sí mismo! —, vivamos el sueño dorado, reconstruyamos la tierra libre y poblada por la magia, detenida en su primera imagen, iluminada para nosotros por una eternidad. Veámosla así, oigámosla así, toquémosla así. Que rujan los leones, que el mago saque un conejo de un sombrero, que el equilibrista atraviese el valvén terrestre, que el mono haga de académico, que el mundo sea una selva llena de estatuas. Y que todo sea cierto, terriblemente cierto.

Y había que llenarse de eso, abrir el corazón y los sentidos a eso, entrar en eso. Como las veinte mil personas que aquella noche derrumbaban el mundo con los ojos fijos en las cinco pistas del Madison Square Garden. Y mefuego, el hombre más yo entre ellas, niños de Chile. Yo también entre ellas, adultos puros de mi tierra lejana. Entonces sucede que la música irrumpe: treinta y seis magos, un organista solitario y un director no menos solitario que empiezan a extraer desde el fondo del tiempo aquellos compases únicos del circo. Y comienza la farsa, digo la vida.

Primero, una obscuridad total. Luego uno de los cientos de reflectores da en la pista central: allí hay un hombre con una escoba, un tony solitario que empieza a barrer esa luz. La reúne costosamente. Pero en cuanto ha cumplido esa tarea y se aleja, he ahí que la luz aparece de nuevo. Vuelve a barrerla y esta vez la mete debajo de una alfombra. Se aleja, y de nuevo la luz. Eso es todo. Un cuento sin fin. La cosa más simple del mundo. Sin embargo, veinte mil carcajadas celebran esa pequeña faena, esa pequeña labor tan semejante a la del hombre cotidiano que trata inútilmente de apartar de sí la desgracia o lo que le molesta o estorba en la necesidad de ser él, solamente él, en un mundo hecho para todos. Pero sobre la filosofía del "engreído" está la fuerza ciega. Y he ahí que las pistas se abren al paso de las fieras y el personaje que barre los vicios o las virtudes desaparece ante la presencia de los leones, los osos, las hienas, los leopardos, los chacales, los elefantes, los rinocerontes, etc. Toda la selva grandiosa en un verdadero delirio bajo el látigo implacable del dios terrestre que les ha enseñado su mísera ciencia: la de sentarse y saludar al público, la de dar saltos mortales, la de caminar sobre las patas delanteras, la de trepar una escalera, la de danzar un vals, la de dar saltos y atravesar los discos ardientes, prueba esta última que fué siempre una soberana farsa en los circos de mi infancia, donde el domador hacía pasar sus fieras por fuera del círculo. He ahí la voluntad del hombre en plena grandeza entre un reino feroz, ahora domesticado y donde el animal compite casi con ventajas con los actos civilizados del rey de la creación, naturalmente, ahora terriblemente domesticado y sin cetro. Al menos, al menos... Bueno, iba a decir que el hombre ha llegado a hacer cosas que el animal, no por incapacidad, sino por decencia, no ha hecho jamás.

Y los símbolos de la fuerza desaparecen a su vez. Ahora las pistas empiezan a ser invadidas por un fantástico desfile de figuras: la creación en libertad. El hombre y la mujer más pequeños, los más altos, los más perfectos, los más deformes. Una danza de máscaras, un carnaval animal y humano presentado por los tonies y cuyas escenas mudas ridiculizan la vida cotidiana. Allí van el vagabundo, el rico, el pobre, el sabio, el inventor, el maestro de escuela, el poeta, el pintor, el músico, el ingeniero, el político, el catedrático, el soldado, el gendarme, el comerciante, el granjero, el loco, el cuerdo, el extravagante, el distinguido, el "parvenu", el millonario, el rey el juez, el ladrón (como siempre, detrás), el ridículo, el homosexual, el Don Juan, el decapitado y el a punto de serlo, el mendigo, el ciego, el pillo, y entre ellos las aves de corral, las especies marinas, el hombre-máquina, el hombre-bomba atómica, el usurero, etc. Todo y todos, ellos, tú y yo, de paso, con una seriedad espantable, con una necesidad de ser, de vivir y de mostrarse ni más ni menos que como vamos a tobor tan semejante a la del da hora por el mundo.

Sobre esta farsa cierta, naturalmente, es necesario que salga a luz la vida en lo que "también es". Y he ahí a cuarenta mujeres trapecistas que ejecutan las pruebas más inverosímiles ante la mirada de los veinte mil hechizados. Algo fantástico, único, bello, asombroso. Y al instante, de nuevo la ilusión. Y se inicia la presentación de la radiante farsa de John Ringling North. "Twas the night before Christmas": lo único, lo más grande, la presentación mágica más grande en la historia del circo. Unas vísperas de Navidad donde los dibujos animados del cinema se hacen realidad para revivir la vieja leyenda de los reyes magos, las princesas, los gnomos, el viejo Pascual, las cajas de música, las danzas de muñecas, las polkas de los relojes, el ritmo de las campanas, el banquete de los pasteles, las tortas, las frutas, los carruajes bajo la nieve, los trineos en medio de los bosques, etc. Toda una nueva Alicia en el país de las maravillas. Allí a dos metros de nuestros ojos abiertos como para no volver a cerrarse jamás.

Y a la tierra de nuevo. Ahora es la reconstrucción de una antigua fiesta hípica: llegan carruajes antiguos, pasan amazonas y jinetes caballeros, gentes del pueblo. La pista se llena de carruajes — ¡algo increíble! — y ve uno la más soberbia exhibición de trajes antiguos estilo vlejo París o a "Lo que el viento se llevó". Y seis caballos disputan una carrera ni más ni menos que en Manmouth Park o en Jamaica, hipódromo este último donde el jinete chileno Ruperto Donoso ganó por cinco cuerpos el clásico del martes pasado. Y...

Pero no. Estoy tentado de contar todo, programa en mano, y como lo hacía en mi infancia al regresar a casa y mientras mi madre me llevaba arbitrariamente hacia la cama con unos "¡Oh, sí, muy lindo..., pero es necesario que descanses", lo que solía derrumbar de una sola vez todos mis sueños. Es mejor que sigáis imaginando, reuniendo imágenes y no sin pensar que si alguien ha visto todo eso, es que porque debe ser cierto... etc. Imaginando y pensando en que el circo, aunque ha cambiado mucho, sobre todo aquí, sigue siendo el mismo en el fondo. Es verdad que los tonies no hablan ya y que sus "entradas" son a base de disfraces y gestos solamente, pero en esa comedia vive todo el circo todavía y la agilidad se ha centuplicado en las pruebas de los trapecistas, los equilibristas o los saltarines. De todas maneras hay todavía el malabarista que juega ya ¡cuánto ha progresado! con cuarenta objetos a la vez y sin equivocarse; la joven bailarina en la cuerda, cuyo quitasol es una flor abierta sobre el vacío; la bella amazona que ahora ha hecho del caballo blanco un joven valet de cámara que danza, saluda al público con una venia y una pata delantera en alto y que sonríe como si se sintiera en familia; la foca que toca el trombón, juega con balones y solicita aplausos con sus

(PASA A LA PAGINA 4)

Los trapecistas, el número sensacional de todo los circos.— Cuarenta temerarias mujeres arriesgan su vida, noche a noche, en el Barnum Circus.

El Madison Square Garden posee la mayor pista cubierta del mundo.

cisco Shipp, quien hizo famoso en el mundo entero el circo de su nombre

MARLENE Dietrich, SIEMPRE ADORABLE ★★★

Por Marina Cisternas

(Corresponsal de LA NACION en Hollywood)

hace muchos meses el agazine "Vogue" publicó a fotografía de la actriz Marlene Dietrich, acom- por su hija, también ac- figura bajo el nombre a Manton. La hija es rmosa, desde luego, en de la juventud —rubia, menudas—, pero no una persona que no me "¡Oh, Marlene! ¡Qué ¡Qué fascinadora!".

la verdad, Marlene Die- una hechicera. Conocién n, como yo la conozco, de su carácter es el de hogar. Nacida en Ber- loptada legalmente por stro, Edour von Losch, agdalene no simplificó nombre hasta muchos pués, cuando, desilusio- triunfar en la carrera ista, tornó sus miradas escena.

iene de la pantalla no ler que yo conozco: co- cería costurera, conoce de todo motor que edas; jardinera, perfu- nfecciona sus propias sombrerería... ¿Qué lo sé, pero estoy cierta Marlene se le presenta ema desconocido, tra- sta dominarlo.

vísperas de su partida, conversamos en un le que hay frente al "Paramount". Marlene, femenina por excelen- fué la que popularizó ones para las damas, traje negro simplísimo go de visión que es una Rara vez usa sombre- echarpe de brillos—, aperuza postiza de su ta tarde camina con rubia descubierta. Lie- poco maquillaje —las cepilladas con cosmé- en los labios—. Su voz lo tiene esa tonalidad electriza a la concu-

a extrañar a Holly- cuando nos ausenta- uestro hogar nos da- a de lo felices que so- ntar con las comodi- sólo se pueden obte- e país.

iría eso. No has ido lo de América. Euro- estrozada. Este conti- quizá lo único en el mundo que ha quedado intacto.

— ¿No has estado últimamente en Berlín?

— No he estado en Europa desde antes de la guerra.

— Te aconsejo que no vuelvas. El horror de destrucción. La pobreza física y moral de la gente. La desmoralización que los hace volverse locos por... un cigarrillo ¿Fué durante la guerra que visitaste Africa y la parte central de Europa?

— Así fué —responde Marlene— cuando llegamos al restaurante.

— ¿Qué les sirvo, señoras? —pregunta el mozo.

—Una tortilla con cebollas fritas, pan muy tostado y café —ordena Marlene, automáticamente.

Después que se retira el camarero para traernos lo que ambas deseamos, le pregunto:

— ¿Siempre pides lo mismo?

— ¿Por qué crees eso?

— Por la forma estereotipada que tuviste cuando hablabas con el camarero.

— ¡Oh, los periodistas, son unos métome-en-todo.

Marlene ríe de buena gana y termina por confesar:

— Realmente no me interesa lo que como, más que cuando estoy sin preocupaciones.

— Ya has terminado tu última producción "A foreign affair" ¿Es, quizá, la nueva película que filmarás en Francia?

— No. Es que estoy pensando en María.

— ¿Cuándo nace el baby que hará de ti la abuela más hermosa del mundo?

— Mi hija lo espera en el mes de julio.

Marlene sacude la cabeza, guarda silencio por unos minutos antes de decir:

— Es una tontería el que el hecho de que María vaya a tener un niño me quite la tranquilidad; ¡pero es así! Cuando nació mi hija, no me preocupó tanto.

— Seguramente fué tu madre la que sufrió entonces.

— Quizá. Tenía yo, entonces, 18 años. El haber tenido una niña siendo tan joven me convierte en abuela casi a la edad de Bette Davis, que acaba de ser madre. Esta es la diferencia que tenemos algunas mujeres. Unas, comenzamos teniendo graves responsabilidades cuando recién salimos de la adolescencia; otras, sólo les llega a la edad madura.

Marlene ríe nuevamente. Un rayo de sol ilumina su rostro. Marlene es joven; más joven quizá que su propia hija.

M. C.

MARLENE DIETRICH

PERSPECTIVAS de la MODA

Por Jeanne Fernáandez

SIN duda alguna, el movimiento en la moda femenina iniciado el año pasado vuelve a ponerse de relieve en la mayor parte de los modelos que se presentan para esta temporada. La amplitud es una característica que ya no se discute, y se la encuentra en los vestidos de tarde y también en muchos trajes de estilo sastre, aunque con mayor moderación, pero asimismo de manera significativa.

En los trajes de estilo sastre puede señalarse considerable variedad según las casas que los presentan. Una de las casas que se especializan en estos trajes ha creado un número extraordinario de modelos, con las chaquetas tan distintas unas de otras que es difícil decidirse acerca de cuál es la más atrayente.

Las delanteras suelen estar hechas en varias piezas que simulan bolsillos; en otros casos, los dos lados apenas se cruzan y se prenden con un hará de ti la abuela más hermo- aceptación los sacos severos que no difieren de los trajes de hombre.

Algunas chaquetas y levitas se diferencian de las de temporadas anteriores porque tienen muchos recortes y pinzas en la espalda hasta la cintura, de modo que quedan muy ceñidas al cuerpo, y de allí sale un faldón con bastante amplitud, pero que da una marcada impresión de talle corto. Resulta nuevo y al mismo tiempo evoca los trajes de la época del Directorio.

Los hombros se usan más bien anchos, pero poco rellenados. Un diseñador presenta cierta forma de mangas muy original y elegante: una sola costura que une la delantera y la espalda baja hasta cerca del codo y allí se forma un globo voluminoso.

En general, las mangas no son largas y sólo llegan hasta la mitad del antebrazo. Pero en muchos casos allí aparece una segunda manga de encaje, nansú o seda, completamente distinta de la tela con que está hecho el vestido.

En los modelos de tarde predomina la nota lujosa y en ellos los creadores han dado rienda suelta a su imaginación. No recordamos que haya habido nunca mayor número de exhibiciones de modelos y resulta difícil resumir todo lo que se está presentando.

Tal vez el rasgo más notable es la variedad, aun en el renglón de tapados. Una casa muy atamada presentó algunos abrigos de mangas amplias, llamados "demi-manteau" o "manteau-robe", que recuerdan ciertos uniformes de los soldados del Primer Imperio. Abundan las esclavinas que generalmente acompañan los tapados amplios, rectos y provistos de cuellos que se llevan en alto, sobre la nuca.

La influencia de pintores como Manet y Renoir es visible en muchos modelos de diversas casas.

En cuanto a los sombreros, puede decirse que son decididamente de pequeñas dimensiones, con excepción de los destinados a las playas, que son como enormes platos, de "pailiasson" de fantasía.

Los que se llevan con los vestidos de tarde y de noche recuerdan los cuadros de Toulouse-Lautrec o de Manet. Como las pequeñas formas que se usaban en aquella época, se adornan con flores y cintas y se colocan sobre la frente, dejando ver la nuca descubierta. Los velos ocupan un lugar importante en esta temporada; a veces se sujetan sobre la copa y los extremos se anudan bajo la barbilla.

En esta crónica sólo podemos dar una reseña muy ligera sobre las primicias que ya se han presentado para la próxima temporada, pues más de cincuenta casas de modas anuncian a su vez nuevos desfiles de modelos.

J. F.

París, abril 1948.

Chaqueta-capa de lana gris adornada con piel de astracán. Modelo de Jean Patou, de París

Buen Humor

—¡Es que el niño tiene la lombriz solitaria!...

—¿Qué tal, viejo, mucho trabajo?
—Bastante: 48 personas me han pedido prestado el diario, 51 han usado el teléfono, y 82 cambiaron dinero en sencillo. ¡Además vendí una caja de fósforos!!

—¡Está bien, querida, está bien...! ¡Sólo iba a recoger las hojas!

—¡Tendría la amabilidad de concederme un

—¡Como usted ve, es pelo de camello, legítimo, señora!

EL FRUTO ES LO MEJOR

En presencia de Jean Cocteau se hablaba de cierto escritor que se complace en moralizar, pero que no predica con el ejemplo,. El autor de "Le Potomak" hizo el siguiente comentario:

—¿Qué importa que el sembrador tenga las manos sucias si la semilla es buena?

DEFINICIONES

AMISTAD — Sentimiento que, segun un célebre escritor, o va camino del amor o por él ha pasado ya.

AMOR. — Tema de infinitas variaciones.

ALEGRIA. — La que siente una muchacha cuando quita a otra el novio.

ALEJAMIENTO. — Método eficaz para curar lo que ha dado en llamarse una gran pasión.

ABURRIMIENTO. — Lo que experimentan "él y "ella", después de varios años de noviazgo.

ADORACION. — Los cuarenta y un grados de amor. Los atacados de esta enfermedad o mueren, o si se salvan, se quedan idiotas.

AMIGO. —Prólogo de novio.

ANILLO. — Símbolo de esclavitud que pasó desde el tobillo, en los tiempos antiguos, al dedo anular de la mano izquierda o derecha en la actualidad.

¡Oh, los padres!

—Nuestro hijo es de lo más inteligente. A ver, Pocho, dile al señor cuánto es tres y uno.

—Cinco.

—¿Vió usted? Se equivocó sólo por uno.

PREGUNTAS ABUSIVAS

Una dama sumamente fastidiosa, estaba recorriendo el parque zoológico y traía aturdido a uno de los guardianes con sus innumerables preguntas. Finalmente, la paciencia del empleado llegó a su término, cuando la señora le preguntó:

—Dígame, joven, y este hipopótamo, ¿es macho o es hembra?

—Señora —replicó el hombre—, ¿podría decirme que diablos puede eso importarle a nadie que no sea precisamente una hipopótama?

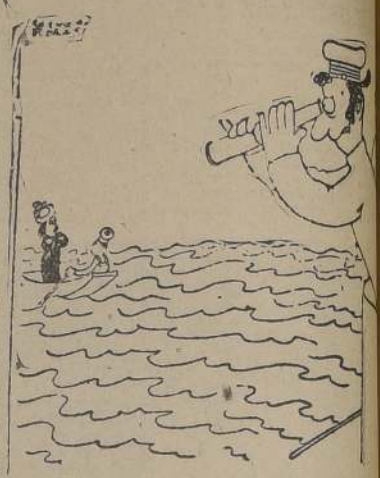

—No hay duda posible, es mi mujer... ¡Tiene

★★★★★★★★★★★★★★★★

El progreso de la ciencia

Un nuevo insecticida británico, conocido como "666" o Gamexano, contiene hexacloruro de benceno. Su acción tóxica se produce por ingestión o por contacto, y puede vaporizarse fácilmente.

Colchones para incubadoras o cunas se hacen en la actualidad con una delgada fibra de vidrio que no se mancha, enmohece, absorbe la humedad ni retiene olores. Las fibras son elásticas no se apelotonan con el uso, y por estar hechas con materiales inorgánicos, no contienen sustancias capaces de producir alergias.

Los "árboles del pan" de las islas del Pacífico, suministran alimento farináceo y madera para construir casas y canoas. Su savia pegajosa es utilizada para calafatear embarcaciones.

Las suelas de neopreno para los zapatos de "sport", se dice que son superiores a las de goma "crepé". Duran más, tienen poca tendencia a abrirse y son sumamente resistentes a los aceites, la gasolina y el calor.

Una herramienta especial para sembrar semillas de árboles, permite a un hombre cubrir de una a dos hectáreas por día. Semeja un bastón, con el extremo aguzado a fin de poder penetrar en la tierra. Cerca del mango existe un brazo disparador que, cuando se aprieta, envía a la tierra una o dos semillas por el espacio hueco del interior de la caña.

Un instrumento de alarma para ser usado en la fabricación de explosivos, posee un mecanismo que hace sonar una señal cuando la temperatura o presión alcanzada es excesiva.

Los niños necesitan de tres a cuatro veces más alimentos proteicos, por kilogramo de peso, que los adultos.

Una noche...

(DE LA PAGINA TRES)

aletas brillosas; el perro que cena correctamente a la mesa y hasta se coloca la servilleta con más refinamiento que algunos jóvenes amigos míos que hacen "diabluras", durante las comidas... Si imaginad, niños de Chile y adultos puros. Imaginad cuanto queráis, y todo será poco.

Os lo digo yo, que he estado en el "Ringling Bros and Barnum & Bailey Circus", el más grande del mundo. En el Madison Square Garden. En Nueva York. Con la boca llena de "peanut", en vez de los caramelos de la infancia. Con el recuerdo vivo del tony Perico y del payaso Perrín. En una noche en que la vida respiraba en absoluta libertad. Si queréis, acodado en la invisible ventana de mi infancia.

R. del V.
Nueva York, abril de 1948.

Coches en miniatura

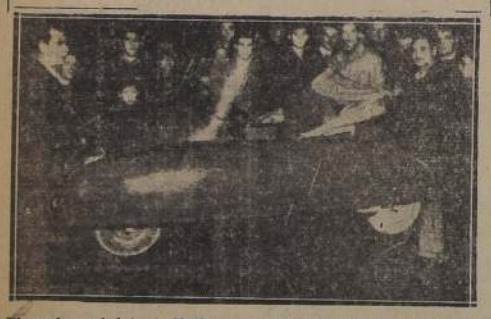

El coche miniatura italiano, que puede ser levantado por dos hombres, y que consume solamente un litro de nafta cada 40 kilómetros. Es el automóvil más económico del mundo

Hasta 40 kilómetros por litro de nafta puede rendir el pequeño y eficiente automóvil miniatura que se ha comenzado a popularizar en Italia, además de ser tan liviano que bastan dos hombres para levantarlo del suelo.

La gran escasez de combustibles en Europa ha obligado a las compañías de automotores a fabricar vehículos de reducido consumo, y que, sin embargo, presten servicios similares a los de los automóviles y camiones convencionales.

Un ejemplo patente de lo sucedido es la fabricación de los nuevos coches italianos miniatura para dos personas, que, a pesar de tener todas las características de un automóvil grande, pesado y lujoso, presta servicios tan eficientes como los convencionales.

Hace algunas semanas se presentó en una ciudad industrial italiana un cochecito de cuatro ruedas muy liviano, construído con chapas de duraluminio y un potente motor de reducido tamaño, y capaz de transportar a dos personas a una velocidad superior a los 80 kilómetros por hora cómodamente. Es del tipo convertible, con capota plegable hacia atrás. Su peso es tan reducido que dos personas alcanzan a levantarlo del suelo, lo cual es una gran ventaja en caso de "panne": mientras uno levanta el auto otro cambia la rueda.

La ventaja principal del pequeño automóvil es su reducido consumo. Con un litro de combustible puede recorrerse nada menos que 40 a 45 kilómetros, según el camino y el ángulo de pendiente. Posee los cambios regulares con palanca y caja de velocidades, y se maneja más fácilmente que un coche grande.

Con Inglaterra, Checoeslovaquia, Alemania, Italia y Francia fabricando automóviles pequeños, podemos prever para el futuro grandes cambios en lo que respecta a la industria automotriz. Mientras más livianos y económicos sean los coches y más baratos puedan construirse, no estará lejano el día en que se realice el sueño de Ford: "un auto para cada persona en el mundo".

¡TRIUNFE USTED!

ESCUELAS POLITECNICAS M C R DIAZ-GASCOGNE

"PROFESIONALES"
34 años prestigio, experiencia, al servicio del país. Reconocidas oficialmente Sup. Gobierno
"INTERNADO FEMENINO"
Pida prospectos. Apresúrese.
SANTO DOMINGO 670
(Escuela Matriz)

AL HACER SUS COMPRAS
CONSULTE ANTES LA ESCALA DE DESCUENTOS QUE EN TODOS SUS ARTICULOS LE OFRECE
FERRETERIA
MADIRD
CASILLA DE CORREO 58 — FONO: 66984

Tarzan ¡EMBOSCA

POR EDGAR RICE BURROUGHS

Primera reunión económica panamericana se celebrará en Santiago el 7 de junio

ON EULOGIO SANCHEZ PARTIO A B. AIRES

señor Eulogio Sánchez Errá-
ris, gerente de la Sociedad
eneral de Comercio, se embar-
ó ayer en el avión de itinerario
e la Flota Aérea Mercante Ar-
entina con destino a Buenos
Aires, en viaje de negocios

A CANCILLERIA TENDRA NA SECCION ESPECIAL ARA NACIONES UNIDAS

El Gobierno ha resuelto crear
Sección Naciones Unidas, de-
endiente de la Cancillería, con
ersonal especializado y con la-
ores específicamente determi-
adas dentro de la repartición.
Jefe de esta nueva sección
rá designado el señor Fausto
oto, consejero de la Embaja-
en Washington, y que por
experiencia diplomática co-
oce a fondo las materias que
deberá abordar la Sección, la
e sería una parte del Depar-
mento de Conferencias. La
ra estará constituida por la
ección Panamericana.

LEGO A SANTIAGO POETA Y ESCRITOR PANAMEÑO R. SINAN

Ayer llegó por vía aérea a es-
capital el distinguido poeta
escritor panameño señor Ro-
lio Sinan, quien fué recebido
el aeropuerto por la señora
eresa López de Vallarino, en
presentación de la Embajada
Panamá, acompañada del es-
itor acuatoriano señor Deme-
o Aguilera, intelectuales chile-
s y periodistas.
Después de larga permanencia
algunas capitales del Pacífi-
, el señor Sinan llega a San-
ago, trayendo una misión de
pesífico intercambio cultural
acercamiento entre los escrito-
s. En Chile es vastamente co-
cida su obra "Plenilunio", pre-
iada en su patria y declarada
r el Pen Club de nuestro país
mo el mejor libro del mes.
El distinguido escritor pana-
eño dictará algunas conferen-
as en la capital.

DHESION DEL PARTIDO IBERAL A LA CAMPAÑA RO INFANCIA DESVALIDA

El presidente del Partido Li-
ral, señor Gustavo Rivera
eza, ha enviado la siguiente
rta de adhesión a la señora
ina Schaeffer de Del Río, pre-
denta del Comité Nacional Chi-
no Pro Infancia Desvalida,
e el miércoles próximo ini-
rá la colecta "DAD UN DIA",
spiciada por las Naciones
nidas para ayudar a los niños
digentes y huérfanos de la
erra.
"Gustavo Rivera saluda muy
entamente a la distinguida se-
ra Luisa S. de Del Río, presi-
nta del Comité Nacional Pro
NAC., y tiene el agrado de
presarle en nombre propio y
su partido, la adhesión y el
plauso que merecen las huma-
tarias y benéficas actividades
la United Nations Appeal for
hildren.
Rivera se pone a sus órdenes
todo lo que pueda serle útil
Santiago, 20 de abril de 1948"

L ALCALDE DE LA CISTERNA CUMPLE UN AÑO DE LABOR

En una gran asamblea se re-
irán hoy a las 10 horas los
cinos más caracterizados de
comuna La Cisterna, para es-
char la cuenta que, de su la-
r al frente de la Municipali-
d, dará el Alcalde señor Hum-
rto Toledo Correa.
El señor Correa cumple un
o en su gestión alcaldicia,
n el beneplácito de la pobla-
n, por la forma correcta y
ciente en que ha desarrollado
labor, y que se destaca espe-
almente por haber recibido la
unicipalidad en situación muy
scaria.
A la reunión de hoy, que se
ebrará en el teatro de la lo-
lidad, concurrirán los regido-
s, autoridades civiles y ecle-
sticas de la comuna.

SPECIALIZACION DE VETERINARIOS

El Departamento de Ganade-
a y Sanidad Animal, depen-
ente de la Dirección General
Agricultura, ha realizado la
imera reunión de Seminario de
e año, en el Instituto de In-
estigaciones Veterinarias, con
a exposición de los planes de
abajo, sirviendo de relator el
ctor Zacarías Gómez M., y
comentarista el doctor Mario
rnejo M.
La especialización cada vez
ayor que deben adquirir los
édicos veterinarios por la enor-
e extensión que adquiere el
mpo de la investigación, hacen
estos Seminarios el medio
s apropiado de mantener una
ión de conjunto de los dife-
ntes aspectos que influyen en
solución de determinado pro-
ema, ya que se discuten libre-
nte los temas expuestos, y los
especialistas intercambian ideas,
facilitando de este modo la ob-
tención de informaciones ade-
cuadas sobre los avances técnicos
que otros especialistas realizan.

CHILE FUE EL AUTOR DE LA INICIATIVA EN EL SENO DE LA "ONU"

Tratará problemas surgidos de la guerra en el Continente

Santiago será la sede de la Primera Reunión Económica Panamericana, que tendrá lugar en esta capital el 7 de junio próximo, y en la cual se estudiarán todas las medidas destinadas a facilitar una acción concertada referente a los problemas económicos de carácter urgente nacidos en América Latina, y mantener y reforzar las relaciones económicas de los países del continente, tanto entre ellos como con los demás países del mundo.

El Canciller, señor Germán Vergara Donoso, dirigió una comunicación a los Ministerios de Economía, Hacienda y Agricultura, a fin de que, a la brevedad posible, cada una de estas Secretarías de Estado prepare los antecedentes indispensables que permitan trazar un cuadro de las necesidades más imperiosas de nuestro país, sobre cuya base se pueda orientar la actuación de la representación de Chile en la Comisión Económica para Latinoamérica, nuevo organismo creado por la organización de las Naciones Unidas a iniciativa de Chile.

LOS PROBLEMAS SURGIDOS DE LA GUERRA

De acuerdo con lo resuelto por la NU, el 7 de junio próximo se iniciará en esta capital el primer período de sesiones de la Comisión Económica para América Latina.

Con el objeto de preparar los estudios y reunir todos los antecedentes necesarios para el mejor desempeño de la delegación que nos representará ante dicho organismo, el Ministro de Relaciones hace presente en su oficio a sus colegas de Economía, Hacienda y Agricultura, la conveniencia de que, con la urgencia que el caso requiere y a más tardar el 20 del mes en curso, proporcione a la Cancillería los informes que estimen útiles relativos a los problemas económicos más importantes que conocen esos Ministerios y que digan relación con las materias abordadas en el programa de trabajo que se ha trazado la comisión.

Cada una de las Secretarías de Estado consultadas, deberá informar, especialmente, acerca de los siguientes puntos:

1.o.— Problemas surgidos de la guerra y de la postguerra, respecto de las actividades productoras relacionadas con ese Ministerio.

2.o.— Actividades productoras que es necesario transformar o establecer; planes de fomento de la producción (industria maderera, por ejemplo).

3.o.— Posibilidades de financiamiento de las nuevas actividades productoras en el país y forma más adecuada en que podría participar el capital extranjero.

4.o.— Cooperación y coordinación en el desarrollo de nuevas actividades productoras dentro del continente.

VENTA DE CAFE EN LOS BARRIOS

"Actualmente se está internando al país café en una cantidad equivalente al 50 por ciento del total que se importaba en 1947, en que el abastecimiento de este producto era normal y alcanzaba para cubrir las necesidades del consumo", dice una información oficial entregada ayer por el Comisariato Departamental de Subsistencias y Precios, agregando que no obstante la escasez señalada, debida a la falta de divisas, "el Gobierno ha tomado las medidas pertinentes a fin de hacer llegar al público este artículo en cantidades casi normales". Así, por ejemplo, añade, hay un consumo diario de 25 toneladas de café, en Santiago, y se dispone —para atender estas necesidades— de cuotas de 16 a 18 toneladas. Este producto es vendido al público por las firmas "Tres Montes", "Sterling" y "Casa Do Brasil". Las dos primeras venden café de dos tipos, a $ 31.20 y a $ 37.60. La Casa Do Brasil vende café de calidad superior, tipo 4, a $ 40 el kilo.

En siete de los 23 puestos con que cuenta la firma "Tres Montes" se vende café al público en distintos sectores de la capital. Todos los días hábiles, de 15 a 17 horas, se vende café Montecrey a $ 47.60 y café corriente, a $ 31.20 en los siguientes depósitos: San Diego 1382; Avenida Bernardo O'Higgins 2584; 10 de Julio N.o 11; Avenida Bernardo O'Higgins 3163; Providencia 2072 y Franklin 1053. Además, se venden los mismos tipos de café en el Depósito ubicado en Matucana 877, donde sólo se atiende al público de 10 a 12 horas, todos los días. Los consumidores pueden adquirir este producto en cantidades de un cuarto de kilo, medio kilo y un kilo.

La firma "Sterling" vende café Guayaquil a $ 37.60 el kilo, en Providencia 2026 y San Diego 2101, también en cantidades de un cuarto hasta un kilo.

En los depósitos centrales de las firmas aludidas no se vende café para evitar las "colas" que incomoden a los transeúntes y a las casas comerciales vecinas.

SE VOLCO CHALUPA DE LA "COVADONGA" HUBO DOS MUERTOS

Dos muertos fué el trágico balance de un accidente ocurrido el viernes, a las 15.30 horas, a una chalupa de la fragata "Covadonga", durante maniobras que se efectuaban en el puerto de Antofagasta.

De acuerdo con las informaciones radiográficas recibidas en el Ministerio del Interior, un oficial, el señor Pedro Aburto Riquelme, y el marinero Manuel Tapia Jeldes, de la dotación de la fragata, navegaban en la chalupa cuando ésta se volcó, como consecuencia del fuerte oleaje en los momentos en que evolucionaba en la poza de las obras del puerto. El marinero Tapia recibió una muerte instantánea y el suboficial Aburto, rescatado de las aguas en estado agónico, falleció tres horas después.

NOTICIAS DIVERSAS

SE HAN CONCEDIDO TITULOS gratuitos de dominio a las personas que indicamos a continuación, en localidades de las siguientes provincias:

Malleco: Florentino Oñate Araya, José Nieves Riffo Cid, Baldomero Maldonado Hernández y Domingo Astete Baeza.

Cautín: Belisario Ulloa Córdova.

Aysén: Estefa Pinuer Casanova, Manuel A. Cárdenas Alvarez, José Vitalicio Delgado Hernández, Luis A. Seguel Vallejos y Domingo Cuevas Pino.

Magallanes: Margarita Barría v. de Vargas, Julio Cárdenas Uribe y Anselmo Melipillán Vargas.

POR DECRETO del Ministerio de Tierras y Colonización, se ha dado lugar a las peticiones que numerosas personas, pertenecientes a la Cooperativa de Pequeños Agricultores hicieron sobre radicación en los terrenos, fiscales que forman el Parque Nacional de Nahuelbuta, ubicado en el Departamento de Angol, de la provincia de Malleco.

UN BUEN ABRIGO DE PIELES
CON POCO DINERO...

Nuestras liberales fórmulas de pago le permiten adquirir SU abrigo
en 15 CUOTAS SIN PIE Y A SOLA FIRMA

Esta es la solución del problema!

Tenemos para Ud una gran variedad de precios en nuestros Abrigos de Pieles... desde los más lujosos hasta los más económicos... Unos y otros han sido diseñados y cortados con el más depurado BUEN GUSTO y con una terminación prolijamente revisada... de tal modo que Ud. puede escoger los modelos más finos y delicados en perfecto acuerdo con sus posibilidades...

● *Esta excepcional oferta rige solo para* nuestras confecciones *en*

CASTOR
SKUNKS DE MAGALLANES
AGNEAU RASE
NUTRIA NEGRA Y CAFE
MOUTON DORÉ

LAS DAMAS NO DEBEN OLVIDAR QUE
TENEMOS UNA FORMULA DE PAGO
PARA CADA BOLSILLO

Peletería Blanco Encalada Pasaje Matte 59 Teléf. 33401
Fundada en 1910

LA NACION — AÑO XXXII — N.o 11.113

Empresa Periodística "LA NACION", fundada el 14 de enero de 1917 — AGUSTINAS 1309 — TELEFONO 82222 — CASILLA 81-D
Presidente del Consejo y Director: RAMON CORTEZ PONCE; Gerente: ANTONIO FERREIRA MEDINA; Consejeros: CARLOS VASSALLO ROJAS, BOLIVAR APARICIO T., EILERT BERUD M. y JOSE RAMSAY.— Jefe de Redacción: DOMINGO ARTURO GARFIAS; Jefe de Informaciones: WARNO ESPINOSA C.; Jefe de Propaganda: CARLOS ALZOLA G.
Representantes para EE. UU. y Canadá: THE N. DE FILIPPES Co. 551 FIFTH AVENUE — New York, 17 N. Y.
Servicio Noticioso Extranjero: UNITED PRESS ASSOCIATION. — Servicio Fotográfico Extranjero: ACME. — Agencias y corresponsales en todas las ciudades y pueblos de Chile.
SUSCRIPCIONES: Un año, $ 548; seis meses, $ 276; tres meses, $ 168.
Valor del ejemplar del día: $ 2.—; atrasado: $ 4.—

Santiago de Chile, domingo 9 de mayo de 1948

URGENCIA PARA TRES PROYECTOS

El Ejecutivo ha solicitado al Congreso Nacional la tramitación de urgencia para tres proyectos de ley que perfeccionan el régimen social del trabajo. Son ellos el que reforma las leyes 4,054 y 4,055, el que establece el salario vital para los obreros campesinos, y el que aprueba el pago de la semana corrida.

La justicia que inspira a esas tres proposiciones para legislar, es evidente.

La acción social y médica de la Caja de Seguro Obligatorio, tan positiva en muchos aspectos, se ve entrabada por la circunstancia de favorecer exclusivamente al asegurado. La superación del criterio de circunscribir los beneficios al imponente, que se ha realizado a través de la protección de la madre y del niño, ha dado espléndidos resultados, como es el caso de la mortalidad entre los niños controlados, que ha sido reducida en un treinta por ciento. La reforma de las leyes 4,054 y 4,055 tiende, precisamente, a extender al medio familiar los beneficios que en la actualidad sólo favorecen al imponente. Los subsidios y pensiones bajísimos según el régimen vigente, son alzados en tal forma, que aquéllos aumentan de un veinticinco a un setenta y cinco por ciento.

La difícil condición económica del obrero campesino es vastamente conocida. La fijación de un salario vital para los trabajadores agrícolas, importa la corrección de una patente injusticia. Las industrias ligadas al cultivo de la tierra son tan vitales como las faenas mineras y las labores fabriles. Desde el punto de vista de las utilidades, son, asimismo, tan retributivas unas como otras. No se divisa razón alguna, por tanto, para mantener una diferencia tan apreciable entre los salarios. Esta discriminación sólo engendra la tendencia a que el obrero campesino se traslade a los centros urbanos, con la consiguiente despoblación del campo; y entre los que resisten el atractivo del cambio, provoca intranquilidades y resentimientos. El salario mínimo, fijado dentro de términos equitativos tanto para el patrón como para el trabajador, es, por todo motivo, inaplazable.

La aprobación del pago de la semana corrida, finalmente, equivaldrá a enmendar una diferencia carente de fundamento que se ha hecho respecto a los obreros. Numerosas empresas industriales que se caracterizan por la eficiencia y forma moderna de sus organizaciones, han implantado espontáneamente el pago de la semana corrida. Como a ella sólo puede tener derecho el obrero que tiene una asistencia satisfactoria, no hay duda que la modificación del régimen de pagos obrará estimulando la producción. Ambas circunstancias comprueban que este proyecto es justo y económicamente conveniente.

El Presidente de la República ha acentuado la necesidad de estas reformas al régimen del trabajo, para mejorar el bienestar de la clase obrera. La aprobación de los indicados proyectos constituye la mejor prueba de que las aspiraciones económicas, en lo que tienen de justas, merecen el apoyo de los Poderes Públicos y pueden alcanzarse siguiendo los mecanismos legales especialmente organizados para tal efecto. Es la mejor forma de luchar contra la acción desquiciadora y subversiva del Partido Comunista, que sólo puede engañar a quienes están descontentos y resentidos por los problemas económicos y sociales que se resuelven satisfactoriamente en estos proyectos de ley. De ahí la convicción de que serán considerados con la debida urgencia, y, a continuación, aprobados por enorme mayoría.

PUBLICIDAD DE OPERACIONES DE CAMBIOS

Con el nombramiento en propiedad del señor Medardo Goytía para el cargo de vicepresidente ejecutivo del Consejo de Comercio Exterior, se ha puesto fin a un largo período de interinatos y subrogancias en la jefatura de dicho organismo.

Es de esperar que esta designación marque una nueva era de actividades del Consejo, cuyas funciones son de importancia vital para la economía y la vida del país, que en tan alto grado dependen de los abastecimientos de todo orden que vienen desde el extranjero y cuya fiscalización, distribución y fijación de cuotas está encomendada precisamente al Consejo.

Son tan importantes los intereses que giran alrededor de esta repartición, que, con razón o sin ella, es frecuente achacarle los males que se producen en el comercio y la industria nacionales, y, asimismo, asignarle la comisión de irregularidades o favoritismos que crean a su alrededor una atmósfera indisimulable de desconfianza y suspicacias.

La personalidad, de sobra conocida, del nuevo vicepresidente ejecutivo, significa una garantía de corrección y de eficiencia en el manejo administrativo y técnico del Consejo; pero, para hacer que efectivamente renazca la fe en sus actuaciones, no basta sólo el prestigio de su jefe: es indispensable que todas las actuaciones de este organismo, desde las de su personal de consejeros hasta la del último empleado, sean nítidas e irreprochables.

No creemos que asista la razón a quienes todo quieren verlo con el cristal de las incorrecciones y las complacencias; pero, ya que para infundir tranquilidad y confianza es preciso disipar hasta la sombra de las suspicacias, bueno sería que el Consejo adoptara la resolución firme y sin excepciones de dar a conocer sus determinaciones de la manera amplia y completa que señala la ley orgánica respectiva.

Dispone ésta que toda autorización de cambios debe ser dada a conocer públicamente, mediante tableros ad hoc instalados en la oficina del Consejo, y al fácil acceso de quien quiera estudiarlos; en ellos se deben exponer las listas íntegras de estas autorizaciones, con indicación perfectamente individualizada de los importadores favorecidos, la clase y cantidad de mercadería que se les ha autorizado internar, y la suma de dólares u otras monedas que se les han concedido.

De este modo se hace práctico el propósito de la ley que quiso establecer la acción pública con respecto a las resoluciones del Consejo, pues al ordenar la publicidad de las autorizaciones de cambios, consagró también el derecho de cualquier ciudadano a reclamar de ellas.

Sin ningún respeto por esta sabia norma, hasta hace muy poco, el Consejo hacía una verdadera burla de la disposición legal mencionada, pues, fingiendo cumplirla, insertaba en sus tableros una lista de números que, al parecer, pertenecían a las solicitudes presentadas, y junto a los cuales se agregaba la palabra "rechazada" o "aprobada", que, por supuesto, nada significaban para quien quisiera fiscalizar las actuaciones del Consejo.

Sin duda, debido a este misterio en que se ocultaban las autorizaciones de cambios, fué posible cometer las infracciones y otros delitos que allí se han denunciado, y de aquí nace la desconfianza y hasta el descrédito a que nos hemos referido. Es de creer, pues, que el señor Goytía, cuya limpia ejecutoria funcionaria y particular no puede quedar al arbitrio de los maledicentes, se apresurará a ordenar el cumplimiento de la ley en la forma que dejamos indicada, ya que ello, además, representa la posibilidad de una colaboración del público para fiscalizar errores que es imposible no puedan deslizarse.

Esta publicidad de las operaciones autorizadas por el Consejo traería una verdadera sensación de alivio para el importador, y rodearía de consideración y de respeto sus resoluciones.

AL MARGEN DE LA ACTUALIDAD INTERNACIONAL.

LOS TRATADOS, LA SOLIDARIDAD Y LA SOBERANIA EN LA CARTA DE BOGOTA

El artículo 5.o, letra b, de la Carta de la Organización de los Estados Americanos, aprobada en la reciente Conferencia de Bogotá, consigna un principio internacional que siempre hemos defendido y que ha sido siempre sagrado para nosotros los chilenos: el del respeto debido a los tratados. "El orden internacional", leemos allí, "está esencialmente constituido por el respeto a la personalidad, la soberanía y la independencia de los Estados, y por el cumplimiento de las obligaciones emanadas de los **tratados y otras fuentes** del Derecho Internacional". El artículo 14.o vuelve sobre lo mismo, como para denotar la importancia otorgada al principio: "El respeto y fiel observancia de los tratados constituyen normas para el desarrollo de las relaciones pacíficas entre los Estados". Y añade una condición sobre la que viene predicándose desde Versalles, como que fué uno de los ideales predilectos del Presidente Wilson, sin que hasta la fecha podamos abrigar la confianza de que ha recibido la aceptación universal: "Los tratados y acuerdos internacionales deben ser **públicos**". La historia diplomática está llena de tratados secretos o de cláusulas secretas de tratados públicos (y la parte secreta suele ser la más importante, si no la única importante). Si ha de haber alguna vez paz estable sobre la tierra deberá apoyarse, entre otros fundamentos, en este del carácter público de los tratados y acuerdos internacionales.

El mismo artículo 5.o —letra F— incorpora a la Carta del sistema americano aquel principio de solidaridad frente a la agresión formulado por primera vez en la Conferencia de La Habana (1940): "La agresión a un Estado americano constituye una agresión contra todos los demás Estados americanos", principio más ampliamente desarrollado en el Capítulo V, sobre la "seguridad colectiva" (artículos 24-5). Este artículo 25 encierra un aspecto de gran interés para chilenos y argentinos: "Si la inviolabilidad o integridad, territorio o **soberanía**, o independencia política de cualquier Estado americano fueren afectados por un ataque armado, o por agresión que no sea un ataque armado... los Estados americanos... aplicarán las medidas y procedimientos establecidos en los tratados especiales existentes sobre la materia". Desde luego, el gran tratado aludido es el de Defensa Mutua Interamericana, rubricado en Río de Janeiro el 2 de septiembre pasado. Pero lo particularmente interesante es esto: cuando se dice que el mecanismo de la seguridad colectiva debe ser puesto en acción por ataques armados o "agresión que no sea ataque armado" contra el territorio, independencia o **soberanía** de cualquier Estado americano, nosotros entendemos que un ataque a las Islas Sandwich, incluídas en la **soberanía** de los Estados Unidos, se halla comprendido en esa cláusula. Pero también entendemos que un ataque u otro tipo de agresión contra la Antártida chilena, incluída en nuestra **soberanía**, igualmente deberá comprometer la solidaridad interamericana para la defensa.

• • •

En estos tiempos en que parece existir una tendencia universal en el sentido de restringir la autonomía soberana de los Estados, tendencia particularmente acusada en la Carta de la NU, y en el ya mencionado Tratado Defensivo de Río de Janeiro, la Conferencia de Bogotá parece haberse empeñado en dar la nota contraria y en reforzar, o acentuar aquella autonomía. No se ha podido disimular en Bogotá que la comunidad americana se halla integrada por veinte países débiles o relativamente débiles, y uno superpoderoso, y que los primeros, al formular principios generales y abstractos de respeto y garantías a la propia soberanía, no dejaban de mirar, como quien dice, con el rabo del ojo, al vecino omnipotente, y de tomar sus precauciones o sus salvaguardias para frustrar o eliminar de antemano todo intento suyo de asumir la parte del león en esta nueva camaradería interestatal inaugurada en la capital de Colombia. "Los Estados son jurídicamente iguales, disfrutan de **iguales derechos** e igual capacidad para ejercerlos... Los derechos de cada uno **no dependen del poder de que disponga** para asegurar su ejercicio..." Así leemos en el artículo 6.o. Y en los dos siguientes: "Todo Estado americano tiene el deber de respetar los derechos de que disfrutan los demás Estados, de acuerdo con el Derecho Internacional. Los derechos fundamentales de los Estados no son susceptibles de menoscabo en forma alguna". Los mismos conceptos vuelven con motivo del tema de la "no intervención". Escuchemos: "Ningún Estado o grupo de Estados tiene derecho a intervenir, directa o indirectamente, y sea cual fuere el motivo, en los asuntos internos o externos de cualquier otro. El principio anterior excluye no sólo la fuerza armada, sino también **cualquiera forma indirecta o tendencia atentatoria contra** la personalidad del Estado y los elementos políticos, económicos y culturales que lo constituyen. Ningún Estado podrá aplicar o estimular medidas coercitivas de carácter económico y político, para forzar la voluntad soberana de otro Estado y obtener ventajas de cualquiera naturaleza". (Artículos 15 y 16). He aquí pues, al Tío Sam tan perfectamente bien amarrado como Gulliver por los enanos.

Al sentar una doctrina sobre el "reconocimiento", la Carta ha querido una vez más reforzar el concepto de la **soberanía** nacional. "La existencia política de un Estado es independiente de su **reconocimiento** por los demás Estados". (O, lo que es lo mismo, un Estado puede existir, sea o no reconocido por los demás). "Aun antes de ser reconocido, un Estado tiene derecho a defender su integridad e independencia, proveer a su conservación y prosperidad y, por consiguiente, organizarse como mejor lo entienda, legislar sobre sus intereses, administrar sus servicios y determinar la jurisdicción y competencia de sus tribunales". (Artículo 9.o).

Antes de poner punto final a esta parte de nuestro análisis, diremos que nos ha extrañado el silencio de la prensa en torno de este nuevo y cardinal instrumento de la solidaridad interamericana. Se diría que, habiéndose generalizado ya una atmósfera de escepticismo en torno de la Carta de la NU, se supone que esta otra Carta, la de los Estados Americanos, habrá de ser igualmente infecunda y estéril. No es nuestra opinión, por las razones que ya hemos anticipado y que establecen la diferencia existente entre el organismo de la seguridad mundial y el de la seguridad americana. En todo caso, la mejor manera de contribuir al fracaso de una institución relativamente nueva como ésta, sería el rodearla de una indiferencia o escepticismo inicial, pecado del cual, por lo menos nosotros, queremos vernos libres.

VERAX.

La figura del día

Winston Churchill, que presidirá la reunión internacional en donde se tratará de formar los Estados Unidos de Europa.

Notas del día

¡ATENCION! ¡VA A FUNCIONAR!

Con diferencias de poca monta, el señor Vicepresidente del Instituto de Economía Agrícola está de acuerdo con este diario en que la cosecha triguera de la actual temporada excederá a las necesidades del consumo interno.

Por consiguiente, veremos funcionar, en forma admirable y halagadora, esa clásica y tan pregonada ley **de la oferta y la demanda.**

Y —está claro—, como la oferta será superior a la demanda, ya que hay superávit de producción, en conformidad a los cánones del liberalismo económico, tendremos trigo, harina y pan a menor precio que en las épocas de déficit triguero.

¡Viva la ley de la oferta y la demanda!

SI; PERO...

Resulta que no descenderán los precios del trigo, de la harina y del pan. Porque el Estado se encarga, en estos casos, de fijar precios mínimos a los productos afectados de sobreproducción. Y lo hace accediendo a las exigencias de quienes creen en la ley de la oferta y la demanda como en el supremo Dios de la economía, y claman contra la intervención estatal cuando ésta se ejercita en favor de los consumidores y se fijan precios máximos.

No es la primera vez que esto ocurre, ni será la última. En la temporada de 1943-1944, también tuvimos una espléndida cosecha de trigo. Y la harina y el pan no descendieron en precios ni un solo peldaño. Lo único que pudimos observar fué que productores y molineros se inculparon, recíprocamente, de perpetrar especulaciones horrendas.

LO QUE HAY DE CIERTO

Lo que hay de verdad en el fondo es que esa ley de la oferta y la demanda, de que hablan con solemnidad algunos graves personajes, no tiene hoy aplicación en ningún caso, y sólo hay que mirar en ella algo anacrónico, como la moda de la levita y el "colero".

Como productores, industriales y comerciantes aparecen hoy asociados, siempre la oferta es una sola y a precios fijados por los mismos vendedores, o, en el mejor de los casos, por el Estado. Así, los panaderos están asociados para vender a un solo precio y una misma calidad de pan; las fábricas de paños hacen otro tanto, y los industriales del calzado siguen idéntico sistema. ¿Dónde está, pues, la diversidad de ofertas? Mientras tanto, la demanda es cada vez más intensa, por lo mismo que las necesidades han aumentado en virtud del progreso.

Ahora, si existe todavía alguien que siga creyendo en la panacea de la ley de la oferta y la demanda, que aguarde un poquito y vea si acaso este año tendrá harina y pan a menor precio que en tiempos de déficit triguero.—G.

MES DE LOS SANTOS

Ahora es Mayo el mes de los santos:
Cinco San Lunes.
Dos San Viernes.
Un San Sábado.
Un San Domingo.

Máximo Severo

ARTE.—

EXPOSICION LUIS STROZZI

Dos virtudes resaltan en la obra de Luis Strozzi.

Una —la fundamental— es la facilidad y soltura de sus medios expresivos. La otra es la sinceridad.

Pero me diréis, ¿qué tiene que ver la sinceridad con las artes figurativas, artes basadas en el engaño a los ojos, en lo que los franceses llaman **trompe l'oiel?**

En efecto, la pintura vive siempre del ilusionismo producido por la imitación de la realidad o por la trasposición plástica de ella. Mas al decir sinceridad nos referimos a una actitud espiritual según la cual el artista produce su obra con arreglo a los dictados que le llegan desde dentro de sí mismo, sin falsear su propia sensibilidad, leal a su vocación.

En este sentido Strozzi es un artista sincero. Virtud extrapictórica, es cierto, pero admirable para marcar la consecuencia y la continuidad espiritual de una obra.

Junto a ello debemos insistir en la maestría para dar de la naturaleza una imagen que, sin renunciar al verismo objetivo, adquiere, a la vez, hondas resonancias poemáticas.

Una de las cosas que en la pintura de Strozzi llaman más la atención a quienes miran sus obras con deseos de comprender, es la unidad férrea que se produce entre un realismo absoluto, completo, y cierta atmósfera nimbada por atisbos líricos. La explicación está —a mi manera de ver— en el sacrificio que el pintor hace de su lenguaje expresivo.

Para ser realista es indispensable recurrir a una utilización total de los recursos que la técnica puede ofrecer. Courbet —por ejemplo— no eliminaba nada. Todo era bueno para llegar al fin propuesto. Otros realistas han hecho igual. La pintura de Strozzi, sin dejar de dar esa sensación, no desdeña "hacer estilo". Sus obras revelan una absoluta economía en la técnica. Su gama es restringida y está formada por tonos de una pobreza singular. Sin embargo, esa misma eliminación de un cromatismo brillante y orquestal, le permite construir una naturaleza real, casi fotográfica, sin que esta palabra esté utilizada aquí en su completo sentido peyorativo.

Su realismo es a la vez un **realismo de impresión.** Mirad las telas de cerca. Los valores se marcan violentamente. Allí sólo se contempla una serie de tonos yuxtapuestos, sin sentido figurativo. Alejaos y comprobaréis que el conjunto se organiza, adquiere significación, se vertebra. Los planos toman sus distintas posiciones y se valorizan en las respectivas distancias.

Este impresionismo contradice en cierto modo el estilo realista del maestro, puesto que lo característico del realismo es la unidad perfecta de la obra. Si se mira el paisaje de un pintor de esa escuela y se separa un trozo de la tela, se comprobará que lo comprendido en él es perfectamente discernible. En Courbet las hojas de los árboles tienen vida propia. Los árboles en Strozzi son una masa que sólo adquiere sentido a la distancia.

Esa contradicción quita unidad a la obra. Strozzi es un realista que pinta en cierto modo — y sólo en cierto modo— como un impresionista.

Su estilo se define por la restricción y el uso de una paleta muy personal y por la forma peculiar de "construir" con la espátula los objetos plásticos. El influjo de Valenzuela Llanos es ya muy lejano. Especialmente porque en la obra de Strozzi resalta a veces un barroquismo acentuado.

La tela más característica de esa tendencia es **Cielo tempestuoso,** por la multiplicación de diversos planos que prolongan el horizonte, lo hunden y lo atmosferizan. En **Día gris** se ha llegado a la más alta facilidad y virtuosismo. Dentro de lo que es esencial en su hacer, la naturaleza adquiere aquí una gracia pimpante, ligera, casi rococó al devenir palpitante y al mismo tiempo sutil.

Junto a tanta virtud, solamente un defecto encontramos: cierta monotonía y repetición. Pero bien puede esto perdonarse cuando la pintura se magnifica en la sinceridad.

ANTONIO R. ROMERA.

La educación popular y el problema del analfabetismo

No cabe duda de que la Revolución Francesa, inspirada en los principios filosóficos de los derechos naturales del hombre, sostuvo como uno de los grandes ideales el de educar a las masas populares "dándoles las herramientas básicas e indispensables para iniciarse en la cultura: saber leer y escribir.

Condorcet, el matemático y filósofo, autor de obras famosas y gran luchador en favor del pueblo, fué uno de los más decididos propulsores de tan benemérita obra. Desde los comienzos de la Revolución luchó tesoneramente en beneficio de la educación popular, y en sus arengas y escritos dirigidos al pueblo francés decía que era un pecado contra la dignidad del hombre, contra la Humanidad misma, no proveer a los individuos de los instrumentos necesarios para su desenvolvimiento; y agregaba: "La educación será verdaderamente igualitaria si proporciona a todos los ciudadanos el mínimo de instrucción necesaria a la felicidad y al ejercicio de los derechos humanos".

Desde este grito de "cultura" para las masas ignaras, comienza la demanda de libertad y democracia en todos los países del Occidente. Ahora, los pueblos se estrechan las manos para exigir de los gobiernos una amplia educación popular.

Latino América es entre los pueblos occidentales la que presenta el más alto índice de analfabetismo. Un somero recuento de nuestra realidad cultural nos dará la clave de tan pavoroso problema.

Según datos recogidos el año 1945, las naciones latinoamericanas tienen una población general aproximada de 130.000.000 de habitantes. Si descontamos los individuos de edad escolar, que son 32.100.000, nos quedan 97.900.000. Ahora bien, siendo el número de analfabetos, para estos países, de 56.000.000, resulta que Latino América posee un 58 o|o de analfabetos.

Más de la mitad de la población carece de los más rudimentarios medios de la cultura. ¡Triste, pero efectiva realidad!

¿Decrece el analfabetismo en Latino América? A juzgar por las estadísticas, desgraciadamente, va en aumento. ¿Qué hacer, entonces, para extirpar tan terrible flagelo?

Creemos que, en primer término, los Gobiernos debieran aumentar considerablemente los presupuestos de educación, a fin de abrir escuelas, formar maestros, enviar misiones alfabetizantes y culturales a los campos, aldeas y villorrios.

Conseguido este objetivo, propender a la implantación de la enseñanza primaria obligatoria, haciéndola efectiva. Fomentar la enseñanza privada mediante la promulgación de leyes y reglamentos que garanticen los buenos resultados de este tipo de educación.

Contando con los medios económicos y con leyes que aseguren el cumplimiento de la obligatoriedad [illegible] mundando los [illegible] cuelas para el [illegible] to plazo subirá [illegible] cultural de la [illegible] en pocos años [illegible] la inflación [illegible] el lastre pesado [illegible] tan los países [illegible] que no les permite [illegible] económica y [illegible]

Nuestra realidad [illegible] si no presenta [illegible] caracteres de [illegible] hermanos, por lo [illegible] también, una [illegible] progreso del país [illegible] ter considerar que [illegible] 600.000 analfabetos [illegible] 16 y 45 años, cifra [illegible] al millón si se [illegible] ta los analfabetos [illegible] 45 años. Indudablemente [illegible] esta enorme cuota [illegible] de una acción [illegible] nuada para otorgar [illegible] compatriotas las [illegible] tales del conocimiento [illegible] ignorancia es [illegible] cuentas, incompatible [illegible] democracia.

Países como [illegible] —que hoy cuenta [illegible] bajo índice de [illegible] (12 o|o)—, se han [illegible] do hondamente de [illegible] ma del analfabetismo [illegible] 1934 este país inició [illegible] batalla contra la [illegible] El Gobierno y las [illegible] des educacionales [illegible] a los maestros y [illegible] ciales interesados [illegible] tura, a tomar medidas [illegible] tas que terminaran [illegible] flagelo. Se hizo ver [illegible] existía un plan coordinado [illegible] acción educativa y [illegible] lucha contra el [illegible] mo estaba muy [illegible] da, como mal [illegible] taba también la [illegible] de adultos. El Ministerio [illegible] Educación Pública [illegible] una conferencia [illegible] fabetismo. Los [illegible] pronto se hicieron [illegible]

México, el año [illegible] rante el Gobierno [illegible] Manuel Avila Camacho [illegible] bién adoptó un [illegible] to similar. El Ejército [illegible] rina, la Aviación, [illegible] su pueblo letrado [illegible] vió en sus ciudadanos [illegible] aportar su valioso [illegible] resado concurso a la [illegible] dentora que auspiciaba [illegible] especial devoción [illegible] señor Avila Camacho [illegible] Ministro de Educación [illegible] Jaime Torres Bodet [illegible] ciación de esta [illegible] campaña en pro de [illegible] mexicano costó a [illegible] alrededor de 140.000.000 [illegible] pesos chilenos.

¿Qué hemos hecho [illegible] otros en este sentido [illegible] muy poco. La sección [illegible] cación de adultos [illegible] zación de la Dirección [illegible] ral de Educación [illegible] se encuentra sin medios [illegible] nómicos para realizar [illegible] trascendental obra [illegible] esfuerzo mancomunado [illegible] el sacrificio de los [illegible] y voluntarios cívicos [illegible] que en nuestro país [illegible] auténticos quijotes [illegible] todos los rincones de [illegible] larga y angosta faja [illegible] rra el evangello de [illegible] ra.

Pueda ser que el [illegible] mocrático de Condorcet [illegible] percuta en el alma de [illegible] tros gobernantes.

A. R.

CARTAS AL DIRECTOR

DEBIERA HABER CONSIDERACIONES ESPECIALES

Señor Director:

Con cuánto agrado vemos cómo el diario que Ud. dirige, ataca a los especuladores, en los momentos en que están empeñados en una ofensiva para especular con los artículos esenciales para el diario vivir.

El que escribe estas líneas es padre de 6 hijos, honrado y trabajador, pero estos requisitos, que en países más cultos serían bastante para tener ciertas consideraciones, aquí no sirven de nada y menos para obtener artículos que los especuladores convierten en cosas de lujo. En mi casa hace más de un año que no se ve ni se toma té, y ahora falta café.

Es cierto que hay lugares en que se venden estos artículos, pero para adquirirlos, una dueña de casa debe abandonar sus hijos y su hogar por 5 o 6 horas, hacer el triste y ridículo plantón en las colas, y si va el hombre, además del plantón en las colas, tiene que perder por lo menos medio jornal. Yo tengo un muchacho (el mayor) de 14 años, que podía ser mi protección en estos casos. ¡Profundo error! Yo vivo en Puente Alto, y en varias ocasiones lo he mandado a comprar, y ha estado su par de horas, las han echado diciendo: que los chicos no se les vende; pero si mi muchacho quiere ver una película prohibida para menores, nadie le pone obstáculos, y si lo manda a comprar a cualquier chinchel un litro de vino, se viene por cualquier calle con el vino, y nadie le dirá nada. ¿Qué le parece el contraste?

¿No cree, señor Director, que hogares que, a pesar de lo trágica que se está poniendo la vida, siguen dándole hijos a la patria, debieran tener ciertas consideraciones?

Porque donde se aplica la igualdad con todo rigor, es en la venta de artículos alimenticios. Si escasea el azúcar, y el despachero sólo vende un cuarto de kilo, esto se hace en forma democrática, y es así como se les vende ese 1|4 de azúcar al solterón y al padre de familia con 6 hijos. En la leche no hay privilegios para nadie, y la igualdad es la norma para los vendedores de leche: 1 litro donde hay 6 niños, y 1 litro para [illegible] pleada de la casa de [illegible] rece que el Gobierno [illegible] un bien planificado [illegible] vender artículos escasos [illegible] hogares con niños, y [illegible] buen control para que [illegible] abusos, y para que de [illegible] nera no falte a los niños [illegible] nuestros una taza de [illegible] leche, y para que ninguno [illegible] tenga que dejar solos [illegible] queños hijos por 5 o 6 [illegible]

José Avila [illegible]
Mayo 1[illegible]

VENTA DE TE EN EL "PRESIDENTE RIOS"

Señor Director:

En la edición del día [illegible] tativo que Ud. dirige [illegible] Cartas del Público— [illegible] reclamo suscrito por [illegible] Pérez, Carnet N.o 11.1[illegible] tiago, relacionado con [illegible] té en el Mercado "[illegible] Ríos".

Al respecto, puedo [illegible] Ud. que la aparente [illegible] que señala el reclamante [illegible] carta a LA NACIÓN, [illegible] do a que eran varias [illegible] cenes del Mercado "[illegible] Ríos" en que se expendía [illegible] público, exigiéndose [illegible] de ellos la tarjeta de [illegible] miento que el Subdepto. [illegible] de Comercio había [illegible] hace algún tiempo a [illegible] consumidores.

Debe tenerse presente [illegible] Director, que es tan [illegible] cuota de té que se [illegible] país, que —no obstante [illegible] namiento establecido [illegible] libre del artículo, [illegible] vez que ha sido [illegible] insuficiente para atender [illegible] demanda del público.

Una vez más, señor [illegible] vuelvo a pedir a Ud. [illegible] digno intermedio, a los [illegible] dores de Santiago, que [illegible] proponer al Comisario [illegible] un sistema más adecuado [illegible] puesto en práctica, para [illegible] buir la escasa cuota de [illegible] se dispone, a fin de [illegible] este artículo al mayor [illegible] personas.

Saluda atentamente a [illegible]
Roberto Iungr L., Comisario [illegible] partamental de Santiago.

LICEO EXPERIMENTAL "DARIO SALAS" EBRO AYER SU PRIMER AÑO DE VIDA

ro de Educación, Enrique Molina, ó dicho plantel

significativos y diversos Liceo de Experimenta- rio E. Salas" celebró el niversario de su funda- iciando así su segundo experimentación en mé- planes de estudio. mediodía, se realizó en del Liceo, un almuerzo concurrieron el Ministro ción, señor Enrique Mo- Subsecretario del ramo, llo Arriagada; la presi- la Comisión de Reno- señorita Irma Salas; el la Sección Construccio- lares, señor Enrique el diputado señor Ale- ios Valdivia; padres de y distinguidos profeso- enseñanza secundaria. momento oportuno, el el plantel, señor Hernán nunció un elocuente dando a conocer en li- erales lo que es el nue- na que paulatinamente implantando en el liceo

el señor Vera en una s su discurso que "nue- tivos que superan los de meramente intelec- que predominan en el adicional, se ha fijado en Renovado. Finalidades profundo significado so- e el Liceo Renovado, en de formación integral ersonalidad que capacita ividuo para vivir en una cia. Mayor atención al formativo del adolescen- tando las diferencias in- es, sin perder de vista en que le corresponde- r".

ntinuación el presidente tro de Padres y Apode- ñor Teobaldo Meza, ex- una brillante diserta pensamiento de los pa nte al momento que vi to, bajo los nuevos siste- cacionales. sente, el Ministro señor en agradable charla, dió er interesantes aspectos rama de la enseñanza , señalando que las cri- e aún se formulan por lecimiento de estas nue- mas de la educación no firmemente capaces de el gradual y efectivo que ya se advierte en Renovado.

El Ministro de Educación señor Enrique Molina, durante su visita al Liceo "Darío Salas" rodeado de parte del profesorado y padres de familia

ALMUERZO A LA PRENSA OFRECIO DIRECTOR DEL ZOO DE SANTIAGO

Con un almuerzo campestre que se sirvió ayer a las 13.30 horas en la terraza del Cerro S. Cristóbal, el Director del Jardín Zoológico, Sr. Aníbal Gacitúa, agasajó a la prensa metropolitana. Durante su desarrollo se cambiaron ideas sobre los diversos problemas que afectan a este centro de cultura y esparcimiento de Santiago, destacándose las dificultades económicas por que atraviesa el Jardín.

Hizo uso de la palabra el Administrador del Cerro, señor Luis Aníbal Lagos, quien se refirió extensamente a la importancia de este paseo y a la necesidad de una mayor preocupación pública por su cuidado.

Al almuerzo asistió en representación de S. E., el Edecán, señor Rafael Calderón, las señoras Elba G. de Fuentes, Berta de Palma, Carlota Andree, y los señores Luis Aníbal Lagos, Warino Espinoza, Agustín Billa Garrido, Jenaro Medina, Osvaldo Muñoz, Oscar Rojas, Guillermo Ramírez, Jorge Poblete, Armando Mandujano, Luis Grez, Alfonso Vila, Pastor Román O'Higgins Palma, Mario M. Fuentes, Raúl Gacitúa, Carlos Yáñez Bravo, Manuel Cornejo, Gustavo Pizarro, Nicolás Marinetch, Homu Fillón, Jorge Meza, José M. Venegas, Hernán O'Ryan, Jorge Rivas, Simón Castro, Eduardo Valderrama, Isaías Cabezón, Enrique Pérez de Arce, Luis A. Lagos, Domingo Durán, Juan Vargas y Rafael Castelblanco.

La manifestación se prolongó hasta avanzadas horas de la tarde, y se desarrolló en un ambiente de franca camaradería.

Enérgico control sobre precios de carne en Santiago

El precio oficial de la carne en vara es de $ 14.25 el kilo, y rige para las provincias de Santiago, Valparaíso y Aconcagua, según una declaración oficial entregada ayer a la prensa por el Comisariato General de Subsistencias y Precios.

En ella se agrega que a contar desde el sábado, funcionarios de este servicio procederán a fiscalizar extraordinariamente el precio fijado para la carne en vara, en el Matadero y los de venta al detalle en las carnicerías.

Se adoptará tal medida, en atención a los numerosos reclamos formulados al Comisariato por los consumidores, en el sentido de que los precios oficiales vigentes no son respetados.

PIDE COOPERACION

El Comisariato Departamental de Santiago ha enviado un oficio a la Asociación de Dueñas de Casa, solicitando su colaboración para obtener que los precios fijados para la carne sean respetados por los comerciantes. Estos son los siguientes, al detalle: Asado (plateada, sobrecostilla, malaya y huachalomo), $ 21.60 el kilo; filete, $ 36 el kilo; postas, pollo de ganso y horqueta, $ 22 el kilo; cazuela (tapapecho, estomagillo, tapaposta, costilla derecha y colada), $ 18; asiento de picana y punta de ganso, $ 29.60; grasa en hoja, $ 12 el kilo; huesos de puchero, de primera, con carne $ 14 el kilo; huesos de segunda sin carne $ 10 el kilo; hueso de cogote $ 4 el kilo.

En cada carnicería se deberá exhibir en forma visible la lista de precios oficiales de la carne.

PROYECTO PARA CREAR PROPIEDAD FAMILIAR FUE ENTREGADO A S. E.

La constitución de la propiedad familiar en Chile, sugiere un interesante proyecto de ley, redactado por el senador don Aurelio Cruzat Ortega, y que ha sido puesto en manos de S. E. el Presidente de la República.

Se establece en el mencionado proyecto, que la construcción de la propiedad familiar sería realizada por la Caja de la Habitación, cooperando en esta tarea las instituciones de previsión social, y en el aspecto de la salubridad, los municipios.

EL Nº 05621 OBTUVO EL "GORDO" DE LA LOTERIA DE CONCEPCION

"LA NACION" PUBLICARA LA NOMINA COMPLETA DE LOS NUMEROS PREMIADOS.

El N.o 05621, vendido en Santiago, obtuvo el premio mayor de la Lotería de Concepción, de $ 500.000.

El segundo premio, de 200 mil pesos, fué adjudicado al N.o 09829, que fué vendido en la ciudad de Rancagua.

Los demás premios fueron los siguientes:

Con $ 50.000, N.o 03197.
Con $ 50.000, N.o 20325.
Con $ 50.000, N.o 05131.
Con $ 20.000, los números 09689 09540 17204.
Con $ 10.000:
24378 23566 13370 11143
24360 23566 13370 23458
Con $ 5.000:
03131 08054 20855 19113
13254 15981 22710 04682
18805
Con $ 2.000:
2123 21318 12402 23239
15949 21124 21248 24570
7921 6315 19560 8363
10810 8442 19441 15019
14117 21417 14903 10975
Con $ 1.000:
16878 25633 143752 1893
25317 15565 17230 16507
19770 10312 13359 08054
16090 12177 8265 1889
15763 24001 15942 13072
14038 6574 13816 6288
13208 4534 9326 2560
16526 1072 3262 6244
16953 9389 25089 12780
20396 17226 19173 7525
19392 19620 1350 2332
4475 19394
Con $ 500:
15037 25259 3461 2824
15111 19014 12654 1431
21888 3435 21442 24603
11722 8391 18571 3762
9107 18676 8099 12051
8606 15696 12707 5188
10361 20893 8962 19753
19303 14194 9487 14268
22855 16995 12181 12689
1528 24338 6667 5694
20619 7026 14571 1717
15781 5832 13116 4364
15090 17802 8062 5307
4384 9468 5273 7481
22916 14347 1702 16080
5548 12898 2373 12843
6317 1557 1048 20899
22819 19738 10086 15986
17745 24970 1373 21711
1756 3813 24157 3419
6216 22353 19982 6632
4985 22274 22762 40415
3447 1205 5146 25903
13053 2347 17012 7803
12252 21130 18156 25006
21793 7433 19823 19444
18960 21055 2575 5995
11274 4918 24358 13624
18700 14976 7453 20174
25054 10308 18110 10752
20925 20998 24382 1868
16595 5277 17092 2970
4914 2502 5348 13581
17808 11965 19074 8333
4901 15208 19333 19570
1232 13205 11230 10544
6518 4766 20108 12246
1130 8691 19572 2503
8490 2583 24573 11972
7270 13702 8149 5899
13873 8138 22630 21594
1587 25801 7325 20123
16074 17327 9029 3532
6875 9904 10042 17602
21412 12732 6966 19307
1608 22127 2138 1284
6428 11985 3992 1894
25040 24051 16925 7513
17800 20822 17547 11952
24818 20828 16163 2571
3123 15136 15536 13954
16192 8033 24236 18890
25816 7279 25602 24731
23892 25487 23702 25682
1660 3414 18598 14735
13483 2492 1170 21014
21380 11417 13484 14010
21655 19285

JORGE BRAVO, ALTO JEFE DE LA U. P., EN "LA NACION"

El corresponsal y alto jefe de la United Press, don Jorge Bravo, visitó ayer LA NACION, de regreso de Bogotá, después de haber cubierto para todos los diarios que forman la cadena de esta prestigiosa agencia noticiosa, todos los detalles de la Conferencia Interamericana, que se realizó en esa capital.— Le acompañan el presidente del Consejo y Director de nuestro diario, señor Ramón Cortez P. y el Jefe de Informaciones.— El señor Bravo permanecerá una semana en Santiago. Entrevistará a los hombres de Gobierno para enviar informaciones al extranjero sobre la actualidad chilena.— Jorge Bravo es un distinguido periodista chileno, nacido en Concepción, y por diez años fué Gerente de Noticias de la United Press en Santiago.— Desde hace tres años forma entre los altos jefes de la United Press, para Sudamérica, con sede en Buenos Aires

101 VACANTES OFRECE EL D. DE COLOCACIONES

El Departamento Nacional de Colocaciones de la Dirección General del Trabajo nos encarga poner en conocimiento de los asalariados cesantes que se encuentran en su Registro de Pedidos las siguientes vacantes:

15 fundidores, 4 carpinteros de puertas y ventanas, 1 pintor, 3 mozos, 2 estucadores, 2 carpinteros de terminación, 3 aprendices hilandería, 2 pulidores de metales, 2 mecánicos de maquinarias, 6 carpinteros mueblistas, 1 tintorero de laboratorio, 3 fundidores de metales, 2 aplanchadoras de paños, 6 costureras, 2 bordadoras a mano, 2 bobinadoras en tejidos de lana, 15 cocineras, 10 empleadas para la mano, 20 empleadas para todo servicio.

Los interesados pueden solicitar estas vacantes, presentándose de 9 a 12 horas, en la Oficina ubicada en calle Marcoleta 90, con el carnet de identidad, libreta de Seguro y antecedentes de trabajo.

MATIVO GREMIAL
ICATO PROFESIONAL
RTE CULINARIO.— El- guiente directorio: dente, don Jorge Para- retario, don Víctor Mat- rero, don Miguel Duar- ectores, señores Alfredo Manuel Arteaga.
ASOCIACION PROVIN- DE AGRICULTORES NTIAGO.— Cita a una éa que se realizará, a horas, en la Vega Mu-
TRO ECUATORIANO. a las 10 de la mañana, lugar la elección del directorio que regirá stinos del centro para ódo 1949.
BAJADORES DE LA — Se reunirán, a las as, en San Martín 841, atar sobre el pliego de nes.

A GANGA E HOY

a en punto jersey, de- bordado, escote cora- n lana especial, es la que le hace la fábrica dos de punto, que ven- ectamente al público da su producción.

SA KORAY" de DE MAYO 673 FRENTE a ROSAS)

HUEVOS
IDAMENTE CLASIFICADOS POR SU PESO, POR CIENTOS O POR DOCENAS, DE PRIMERA,
$ 2.60 CADA UNO
arto a domicilio desde 100 huevos, mínimum.
SOLICITELOS
A NUESTROS LOCALES DE VENTA:
enida Balmaceda 916, Fono 65904
enida Providencia 1259, Fono 45769
ga Municipal, Fono 88573
rcado Ñuñoa, Fono 44715
DEL PRODUCTOR AL CONSUMIDOR
nsorcio Nac. de Productores de Aves

MAGALLANES

Quillota

REMATE VOLUNTARIO de parcelas de una hectárea

Gran Lote con Casa patronal compuesta de numerosas habitaciones y toilettes de lujo. Dependencias, Bodegas, Motores alumbrado. Otros lotes con CASAS ADMINISTRACION, Establos y casa inquilinos.

El remate se efectuará en Quillota, Oficina del Banco de Chile, el día 17de Mayo a las 11 horas, ante el notario de esa ciudad señor Arturo Ossa Puelma.

Precios desde $ 110.000, con facilidades de pago.

Boleta del 10 %. Planos y bases del remate en el BANCO DE CHILE, VALPARAISO-QUILLOTA y en el

DEPARTAMENTO DE COMISIONES DE CONFIANZA
Banco de Chile · Segundo piso

EL 21 DE MAYO SERA JURAMENTO DE LA BANDERA

Se ha anticipado para el 21 de mayo la tradicional ceremonia de la jura de la bandera que todas las unidades del país realizan anualmente el 9 de julio, con motivo del aniversario del combate de la Concepción.

Esta resolución ha sido adoptada por el Ministerio de Defensa Nacional.

S. E. LLAMO A VIÑA AL MINISTRO DE ECONOMIA

Llamado por S. E. el Presidente de la República con el fin de conversar sobre urgentes problemas pendientes, se dirigió a Viña del Mar el Ministro de Economía y Comercio, señor Alberto Baltra.

El señor Baltra regresará a la capital mañana, al mediodía.

MUSICA EN P. DE ARMAS

Reproducimos a continuación el programa que ofrecerá hoy en su retreta dominical el Orfeón de Carabineros, en Plaza de Armas, y que será transmitido por C.B. 90, Radio Nuevo Mundo:

Paul Lincke. "Parada stamess". Marcha sinfónica.

Fran Von Bouppé. "Mañana, tarde y noche en Viena". Obertura.

Karl Friedemann. "Rapsodia eslava". Opus 114.

Schaffer. "Correo en el bosque".

Militares colombianos en "La Nación"

Ayer recibimos la visita del Agregado Aéreo a la Embajada de Colombia en el Brasil, teniente coronel don Oscar Téllez, quien acaba de regresar de su patria, donde tuvo participación activa en el restablecimiento del orden después del "putsch" comunista. El teniente coronel Téllez continuará hoy su viaje a Buenos Aires. Su visita a LA NACION la realizó en compañía del Agregado Militar a la Embajada en Santiago, teniente coronel don Carlos E. Angarita. Ambos militares tuvieron frases de elogio para nuestro Ejército y demás instituciones nacionales

Solista, Sargento 1.o Félix Figueroa.

Giuseppe Verdi. "Traviata". Fantasía de la ópera. Solistas, Sargento 1.o Félix Figueroa y Sargento 2.o Juan Cerda.

Johann Strauss. "Ramillete de valses". Potpourri.

N. N. "Memorias del circo Renz". Gran concierto en Tubófono, a cargo del Sargento 1.o Ricardo Horn Teichert, maestro en instrumentos de percusión.

Eric Roldán. "La parada de los hombres grandes de Federico". Marcha final.

S. E. INAUGURARA EL 14 LA PLANTA DE "EL ABANICO"

Activamente se realizan los preparativos para la inauguración de la planta hidroeléctrica de "El Abanico", central destinada a abastecer una extensa zona agrícola desde Parral-Cauquenes, por el norte, hasta Traiguén-Victoria, por el sur, además de sus amplias proyecciones para el incremento de la industria maderera, la siderúrgica y la mecanización de las faenas carboníferas de Concepción y Arauco.

Esta magnífica planta entrará en servicio el 14 del presente mes, acto que será solemnizado oficialmente con la presencia del Primer Mandatario, del Ministro de Economía y Comercio, señor Baltra; de altos funcionarios de la Corporación de Fomento y de la Empresa Nacional de Electricidad.

En esta oportunidad S. E. pronunciará un trascendental discurso en el cual se referirá a la importancia de esta fuente generadora de energía eléctrica y a sus saludables efectos para estimular la economía nacional.

CELEBRARAN CONGRESO PROVINCIAL EE. PARTICULARES DE SANTIAGO

Los empleados particulares de la provincia de Santiago se reunirán en un gran congreso durante los días 21 y 22 del presente mes, con el objeto de discutir y resolver la actitud del gremio frente a diversos problemas que les afectan y que reclaman urgente solución.

De estos problemas cabe destacar los que se refieren a inamovilidad, jubilación, autonomía de la Caja de Previsión, ampliación de los servicios médicos, creación del hospital para los empleados, y otras materias interesantes.

Expresa la convocatoria a este torneo, y que firman los dirigentes del Consejo Provincial de la CEPCH:

"Ante esta Convocatoria corresponde a todos los empleados, organizados o no, hacerse representar en este Congreso Provincial, designando a sus delegados de acuerdo con el reglamento elaborado, y al mismo tiempo preocuparse de los estudios de los temas antes mencionados, suscribiendo por escrito a la Comisión sus puntos de vista.

El espíritu que ha imperado al darles derecho a representación a nuestros compañeros no organizados es el de la unidad total y absoluta, para así respaldar la acción del directorio ejecutivo, y ver a corto plazo sus proyectos convertidos en la más bella y efectiva de las realidades.

La Unidad es un hecho innegable e indestructible, y en esa realidad de hoy debemos cifrar con intensa fe nuestras renovadas esperanzas del mañana.

Terminamos, compañeros, recordándoles el lema que deberá ser la brújula que nos guía hacia mejores días en el futuro: Unidad, Fuerza, Lealtad".

MISION MILITAR DEL BRASIL LLEGO AYER

Momentos después del mediodía arribó ayer a la capital por vía aérea la delegación militar que actuó como asesora de la misión brasileña acreditada ante la Conferencia Panamericana de Bogotá.

El subdirector del Departamento Protocolar, señor Bravo y jefes militares, saludaron a los distinguidos visitantes en el aeropuerto.

La delegación seguirá viaje de regreso a Río de Janeiro mañana.

DETENIDOS FALSOS INSPECTORES DEL COMISARIATO, AYER

Investigaciones detuvo ayer a los hermanos Manuel Segundo y Osvaldo Mena Acevedo, quienes, haciéndose pasar por inspectores del Comisariato, trataban de extorsionar a los propietarios de la Panadería "La Principal", Dominica 307, según la denuncia formulada por estos últimos.

NUEVO LICEO NOCTURNO

Atendiendo al pedido de numerosos vecinos de las comunas de San Miguel y Cisterna, funcionará desde el lunes 17 en el local del Liceo Diego Portales, Gran Avenida 5986, un Liceo para Niños mayores de 15 años y adultos. Será dirigido por el profesor Baudilio Matus, y contará con cursos de Alfabetización, Preparatorias y Humanidades.

EMINENTE TRATADISTA ITALIANO EN CHILE

Ayer arribó a Los Cerrillos el profesor italiano doctor Francisco Carnelutti, invitado por la Universidad del Estado para dar un ciclo de conferencias.

El programa de disertaciones del profesor Carnelutti es el siguiente: miércoles 23, aula magna de la Escuela de Derecho, a las 18.30 horas, sobre "El Método y la Ciencia del Derecho"; viernes 14, aula magna de la Escuela de Derecho, a las 18.30 horas, sobre "Derecho y Procedimiento", y jueves 13, Salón de Honor de la Universidad de Chile, a las 18.30 horas, sobre "Noticias de Italia".

Las dos primeras conferencias mencionadas las patrocinan el Departamento de Extensión Universitaria y la Facultad de Ciencias Jurídicas y Sociales, y la tercera, el Instituto Chileno-Italiano de Cultura. La entrada es libre.

AYER LLEGO HILO DE COSER

Procedente de Nueva York y de la fábrica Reliable Thread Co. llegó ayer por avión Panagra a Los Cerrillos la primera gran partida de 15,000 kilos de hilo de coser para las fábricas textiles nacionales, que se encontraban muy escasas de ese valioso material.

La mercadería, consignada a los señores Luis Lamas y Noé Wajner, será distribuida a "Vestex", "Ruddoff", Palabella y otras, de acuerdo con disposiciones del Comisariato de Subsistencias y del Consejo de Comercio Exterior.

RESULTADOS DE COLECTA PRO PREVENTORIO RIVERA

Resultado de la colecta nacional Preventorio "Dr. I. Marcial Rivera A.", hasta el 30 de abril:

Liceo N.o 1 de Niñas 7,352 pesos 80 centavos; Liceo N.o 2, $ 36,450.70; Liceo 3: 11,005; Liceo 4: 6,038; Liceo 5: 4,365; Liceo 7: 2,047.65; Liceo 6, Liceo Juan A. Ríos, Gabriela Mistral, Escuelas N.os 91, 27, 154, 108, 39, 207, 36, 86, 101, 146, 21, 109, 55; 89, 186 y 227; Escuelas Vocacionales N.os 18 y 5 y de Ejército, $ 21,000; Esc. Técnica N.o 1: 1.776.40; Técnica N.o 2: 2.201.10; Técnica 3: 2.825.95; Técnica 4: 2.420.10; Inst. Comercial Femenino, 5.544.80; Escuela Normal N.o 1: 2.717; Normal 2 con las demás Escuelas: Liceo Santiago, 800 pesos; Liceo Amunátegui, 403 pesos 35 centavos; Instituto Inglés, 215.20; Universitario Inglés, 400 pesos; British High School, 150; Escuela Vocacional N.o 36, 1.269.80; Escuela Experimental, 182.80; Escuela Arriarán 3.404.10; Escuela Vocacional N.o 49, 490.40; Inspec. Escolar Primaria (Lastra), 7,218.40; Inst. "Alonso Figueroa, 362.10; Liceo "Rosario Valdivieso", 468; Banco Español-Chile, 200; Banco Central, 500; Banco Sud Americano, 500; Banco Edwards, 100; Sra. Dora Muñoz, 500; Sra. Luxmila de Bustos, 100; Soc. A. Yarur, 100; Sra. Amelia Guzmán, 100; señor Daniel Ben-Azul, 500; Srta. Mónica Martínez, 50; Sra. Sylvia Pérez de Ch., 200; señor Raúl Acuña, 300; Sastrería "Falabella", 500; señor Roberto Tapia, 200; Sra. de Molina, 500. Total recolectado hasta el presente, en Santiago: $ 115.711.05. En provincias se ha recolectado la suma de 27,614.57. Lo que hace un total de $ 143,325.62.

El siguiente ha sido el movimiento en provincias: Técnica Femenina e Instituto Comercial de Talca, $ 3,596; Inspec. Provincial de San Felipe, 1.914.40; Liceo de Niñas de Linares, 245 pesos 60 centavos; Esc. Técnica de Valparaíso, 1.675; Inspección Provincial de Educación de Constitución, 994.40; Gobernador de San Carlos, 1.493.40; Liceo de Lautaro, 949.10; Liceo Niñas y Esc. Técnica de Chillán, 3.043 pesos 05 centavos; Sr. Intendente de Curicó, 3.049.59; Liceo de Niñas de San Felipe 819; Liceo Niñas de San Fernando, 2.751.60; Liceo de Vallenar, 1.594.52; Liceo de Melipilla, 1.128.60; Liceo Niñas de Quillota, 1.725.40; Liceo N.o 1 de Niñas de Valparaíso, $ 2.635. Faltan todavía remesas de otros puntos del país, las que se irán dando a conocer a medida que lleguen.

El directorio de la Fundación nos pide expresar sus agradecimientos a todos los que han cooperado en el éxito de la colecta.

CONFERENCIAS

"EXPEDICION A TARAPACA".— Mañana, a las 18 horas, el profesor doctor Guillermo Mann, dictará una conferencia en el Salón de Honor de la Universidad de Chile, sobre "La Expedición a Tarapacá", organizada por la Facultad de Chile durante los meses de febrero y marzo recién pasados.

A continuación se inaugurará oficialmente la Exposición del material biológico, químico, geológico y antropológico recolectado durante la expedición, material que quedará a la vista del público en la Sala de Exposiciones de la Universidad (Casa Central), desde mañana hasta el 22 de mayo.

DEL DOCTOR E. CRUZ COKE.— Especial interés ha despertado el anuncio de la conferencia que dictará el doctor don Eduardo Cruz Coke en el Club "Domingo Fernández Concha", el próximo miércoles, a las 19 horas.

En esta conferencia, cuyo título será "Sentido y proyecciones de las elecciones italianas", el senador Cruz Coke destacará la importancia que reviste en los momentos actuales el significativo triunfo obtenido por las fuerzas anticomunistas italianas.

NOTICIAS DE EDUCACION

CURSOS COMERCIALES.— Se encuentra abierta la matrícula de los Cursos de Capacitación que funcionarán desde mañana en el Instituto Pedagógico Técnico y que durarán seis meses.

La inscripción está abierta para las siguientes asignaturas: Inglés, Matemáticas Comerciales, Contabilidad, Química, Historia y Geografía, Redacción Comercial y Castellano.

Para mayores informaciones, dirigirse a Huérfanos 1536, altos, de 18.15 a 20 horas.

FELICITACIONES A D. PEDRO LIRA URQUIETA

En sesión celebrada por el Consejo de Defensa Fiscal fué cordialmente felicitado por sus miembros el abogado don Pedro Lira Urquieta, con motivo de su elección como Académico de la Academia Chilena de la Lengua, correspondiente de la Real Academia Española.

Al mismo tiempo, se acordó dejar constancia en el acta de la honda satisfacción del Consejo por la merecida distinción recibida por el señor Lira.

CITACIONES

SINDICATO PROFESIONAL MUSICOS DE BANDA cita a Junta general para mañana a las 10 horas, en su local de Av. La Paz N.o 134.

SOCIEDAD SAN EUGENIO.— Cita para hoy a las 11 horas en San Alfonso 1457.

SINDICATO PICADORES DE LEÑA.— Se reunirá hoy a las 19.30 horas, en Bascuñán 642.

SINDICATO DE ASISTENCIA PUBLICA.— Cita para el martes a las 21.30 horas, en Santa Rosa 555, para elección de Directorio.

SINDICATO DE CURTIDORES.— Celebrará concentración en San Ignacio 2541, hoy, a las 10 horas, bajo los auspicios de la Federación de Curtidores.

IN MEMORIAM

Mañana, por ser el 2.o aniversario del fallecimiento de nuestra recordada madre y abuelita, señora

ENCARNACION F. v. de FIGUEROA

(Q. E. P. D.)

se oficiará una misa a las 9 horas, en la Capilla del Cementerio General. Rogamos a nuestros amigos, nos acompañen, comprometiendo la gratitud de sus hijas y nietos.

Concepción y Juana Figueroa, Felicia Caamaño de S. y Luis Figueroa C.

RACIONAMIENTO ELÉCTRICO

DECLARACION OFICIAL DEL SINDICATO DE EE. DE LA COMPAÑIA CHILENA DE ELECTRICIDAD

Ante las dificultades que se presentan a los empleados de la Empresa que atienden al público en sus domicilios, especialmente a los Lectores de Medidores y Recaudadores, con motivo del Racionamiento Eléctrico, pues el público hace recaer sobre ellos la responsabilidad por estas molestias, el Sindicato declara:

Que el personal, no tiene ninguna responsabilidad en el Racionamiento de Energía Eléctrica, según se desprende de las propias declaraciones del Gerente General de la Compañía, de la Dirección General de Servicios Eléctricos y de las investigaciones que se han realizado.

Que la justa reacción del público ante esta anómala situación no debe orientarse contra estos servidores, ya que no es a ellos a quienes debe hacerse las reclamaciones.

Que todas esas personas que no pagan al Recaudador, como represalia contra la Compañía, con ese temperamento están, precisamente, beneficiándola, porque la ahorrarán de pagar la comisión que el Recaudador percibe al cobrar las cuentas en los domicilios.

El Sindicato, en nombre de este personal, pide al público:

Que lleve sus quejas a quién corresponda y que preste a estos empleados su cooperación, ya que su labor, debido al racionamiento, se ha duplicado.

JOSE ARAYA CORREA, Secretario — ROBERTO ARELLANO GREZ, Presidente.

VIÑA DEL MAR, CAPITAL DEL TURISMO EN CHILE, PROYECTA EMPRENDER UN VASTO PLAN DE OBRAS

ESTUDIOS PARA LA CONTRATACION DE UN EMPRESTITO DE 500 MILLONES DE PESOS, HA ELEVADO A LA CONSIDERACION DEL MINISTRO DE HACIENDA.— HIGIENIZACION Y URBANIZACION DE LA CIUDAD, CONSTRUCCION DE HOTELES Y HOSPEDERIAS, ATRACCIONES PARA LOS VISITANTES, SE CONTEMPLAN EN EL PROGRAMA DE INVERSIONES.

LO QUE SIGNIFICA EL TURISMO PARA CHILE.

Viña del Mar, nuestro principal centro de atracción turística, celebró recientemente, el martes 4 del actual, el sesenta y nueve aniversario de la constitución de la Primera Municipalidad, acontecimiento que habría de marcar la luminosa ruta que recorrería esa ciudad privilegiada, que ha logrado conquistarse a lo largo del país y en el exterior un sólido y merecido prestigio.

El aniversario de la instauración del Gobierno Comunal viñamarino, nos ha impulsado a dedicar algunas líneas al futuro de la capital del Turismo de Chile. Para ello, cedemos la palabra al dinámico Alcalde de esa Comuna, doctor Gustavo C. Fricke, quien, en cordial y prolongada entrevista, dijo a LA NACION:

"Tengo absoluta fe en el porvenir de Viña del Mar —comenzó diciendo—, y para ello he estudiado detenidamente un plan de inversiones de quinientos millones de pesos, que permitirá la realización de un vasto programa de obras de progreso".

EL TURISMO

La Capital del Turismo de Chile debe hacer honor a sus tradiciones y prestigio, y realizar cuanto esfuerzo sea posible por brindar una amplia, eficiente y cordial atención a los millares de visitantes que llegan hasta ella en busca de solaz y de descanso.

El jefe comunal de Viña del Mar tiene un cabal concepto del ancho campo que se presenta a esa industria, y, en las muchas ideas que vierte sobre la materia, nos queda golpeando firmemente aquélla en que nos expresó:

"El turismo, no obstante sus especialísimas características, debe equiparse a las industrias de exportación a base de materias primas, entendiéndose, desde luego, que tal equiparamiento se refiere únicamente al turismo extranjero. Veamos un ejemplo. Si una partida de cobre manufacturado es despachada desde Chile a la Argentina por un valor de 250 mil nacionales, esta operación constituye, positivamente, una exportación chilena.

"Pero —prosigue—, supongamos que un "cargamento" de quinientos turistas saliera de la República Argentina con rumbo a Chile y permaneciera aquí diez días, gastando cada uno de ellos, como promedio, CINCUENTA NACIONALES DIARIOS, el resultado sería que en el corto lapso de su visita, ingresarían al país 250 mil nacionales. Esta cantidad representa, indudablemente, para nuestro país, un valor de exportación equivalente al cargamento de cobre que citamos a vía de ejemplo".

Deberá, entonces, convenirse que, al vender ALOJAMIENTO, ALIMENTACION, DIVERSIONES, TRANSPORTES, MANUFACTURAS NACIONALES, etc., a los turistas extranjeros, que deben traer monedas de sus países que las cambian por pesos chilenos, resulta de la más alta conveniencia para la economía nacional.

UN PROGRAMA AUDAZ

"Estos hechos de tan simple apariencia —continúa diciéndonos el doctor Gustavo C. Fricke—, cobran singular importancia si se consideran las proyecciones que puede alcanzar en Chile un inteligente y audaz plan de fomento turístico, que atraiga más visitantes de otras naciones, añadiendo numerosas otras consideraciones en que se demuestra cómo el turismo, que aquí aún no apreciamos en su verdadera magnitud, puede llegar a colocarse entre las industrias más trascendentes de cualquiera nación que, como la nuestra, reúna los elementos necesarios para organizar, en grande escala, tan promisoria actividad".

HABLAN LAS CIFRAS

He aquí lo que revelan las cifras:

"Los turistas norteamericanos gastaron en México, en 1943, la suma de 57 millones de dólares, o sea, 2 mil setecientos millones de nuestra moneda. Esa suma equivale al 6 por ciento de las rentas de la nación mexicana.

"En 1938, los mismos norteamericanos gastaron en Cuba, 13 millones de dólares, es decir, que produjeron una mayor renta nacional de 4 dólares por cada ciudadano cubano".

Para que Viña del Mar pueda aspirar a alcanzar grandes beneficios, es urgente encarar un variado y amplio plan de obras, para lo cual sería menester invertir alrededor de quinientos millones de pesos. Luego de largos estudios, he elevado un memorándum a la consideración del Ministro de Hacienda, don Jorge Alessandri Rodríguez, pidiéndole su apoyo para la contratación en el exterior de un empréstito para Viña del Mar, por la suma antes anotada". Confío en que el Congreso Nacional autorizará a la I. Municipalidad para esa operación, dado el significado que ella tiene para el futuro de la ciudad-balneario".

Doctor Gustavo C. Fricke

OTRO EMPRESTITO

Como es urgente ejecutar algunas obras en beneficio del turismo, mientras se gestiona el empréstito de quinientos millones, a que ya hemos hecho referencia, la Corporación ha autorizado al Alcalde Fricke para que contrate otro empréstito por 147 millones, suma equivalente a los ingresos municipales de Viña del Mar en los últimos tres años, para realizar obras de urbanización en la parte alta, construir hoteles y hospederías, etc.

COOPERACION DE S. E.

"Es de justicia —afirma enfáticamente el Alcalde de Viña del Mar—, dejar pública constancia de la permanente y valiosa cooperación que S. E. el Presidente de la República presta al Municipio viñamarino, respaldando sus propósitos de creciente progreso de la Comuna.

"El Excmo. señor González Videla se ha hecho acreedor al unánime reconocimiento de los miembros de la I. Municipalidad, que acordaron testimoniarle su gratitud en la última sesión celebrada por la Corporación".

ACOMODACIONES PARA MIL TURISTAS

"La capacidad hotelera de Viña del Mar es por ahora reducida. Es necesario disponer cuanto antes de acomodaciones confortables para mil turistas y a ello tiende, preferentemente, el plan de obras proyectado por el Municipio. Se desea construir hoteles y hospederías en las proximidades de los balnearios y centros de atracción. De ello se deriva la necesidad de habilitar nuevos balnearios y playas, y mejorar los actuales y, además, crear atracciones para los huéspedes de la ciudad, mediante la instalación de parques de diversiones, jardines infantiles, etc.

"Paralelamente a las obras citadas, deberá enfocarse la urbanización y saneamiento de los barrios populares de la Comuna, la construcción de modernas viviendas para obreros y empleados y diversos otros trabajos que vayan en beneficio directo de las masas trabajadoras que se albergan en los diversos barrios viñamarinos" —terminó diciéndonos el Alcalde.

FE Y OPTIMISMO

El Alcalde de Viña del Mar comenzó diciendo a LA NACION que tiene fe en el porvenir de Viña del Mar y a través de sus palabras se advierte que esa confianza se ve acrecentada por un justo optimismo. Viña del Mar tiene capacidad para encarar altos compromisos económicos. Por lo demás, se trata de inversiones que otorgarán rentas importantes al Municipio y a la ciudad toda, de tal manera que su proyectado empréstito de quinientos millones de pesos habrá de encontrar la más decidida acogida del Parlamento y de las esferas de Gobierno.

El futuro de Viña del Mar, la Capital del Turismo de Chile, será encarado, pues, con vigor, inteligencia y decisión.

Ese es el mejor homenaje que se puede rendir a la joven ciudad, al celebrar el 69.o aniversario de la iniciación de su administración comunal.

AL PUBLICO EN GENERAL, AL COMERCIO EN PARTICULAR

Nos ha costado mucho el llegar a este terreno, de solicitar del Boletín Comercial, que nos reciba esta publicación, lo cual la Revista lo ha hecho de sumo agrado.

Nuestras buenas prácticas comerciales. Nuestro prestigio ganado en muchos años de trabajo correcto, nos obliga a tomar esta determinación.

Para nadie es un misterio, ni menos para los comerciantes en el ramo de Farmacia y Droguería, los procedimientos de que ha hecho uso el señor Nicolás Weistein —correctos o no, no nos pronunciamos, ni pretendemos hacerlo—, para colocar sus productos del Laboratorio Recalcine, productos que en cuanto a su calidad y sus posibilidades de venta, tampoco emitimos una opinión, a pesar que el público no acepta estos productos.

Pues bien, tales procedimientos nos convencieron de que llegáramos a hacer un pedido de mercaderías global, sin especificación detallada de los productos a entregarnos, y a la vez que hacíamos este pedido tan sui generis, firmamos letras escalonadas hasta por la suma de $ 8.000.

Pasó el tiempo, recibimos del indicado Laboratorio la primera remesa de productos, y luego una segunda, constatando con suma sorpresa de que el envío no estaba acorde con lo solicitado.

En esta situación, resolvimos devolver la mercadería.

Lo lógico, lo normal en materia comercial, habría sido por parte del señor don Nicolás Weistein adoptar cualquier temperamento, menos el de llevar al protesto las letras que nosotros habíamos firmado, tanto más cuanto que, tales letras obedecían a un pago de mercaderías que el señor Weistein sabía que no habíamos recibido conforme. Sin embargo, llevó las letras al protesto y, naturalmente, en el momento del protesto, estampamos nuestro rechazo al pago, argumentando, y con razón, de que no pagábamos las letras porque la mercadería había sido devuelta.

No se conformó con eso el señor Weistein, sino que yendo más lejos, solicitó y obtuvo con algunas de estas letras, nuestra declaratoria de quiebra, obligándonos a pagar el valor de unas letras que cubrían con exceso la mercadería recibida en la primera partida.

Fué así como nosotros, en relación con la mercadería recibida y las letras pagadas, llegamos a tener un saldo en dinero a nuestro favor.

Como si lo anterior fuera poco, como llegara el vencimiento de otras letras, y el procedimiento de declararnos en quiebra, le había dado tan rápidos y excelentes resultados, nuevamente volvió a pedir nuestra quiebra, y dejamos constancia, a no menos de un mes de la anterior.

Afortunadamente, el Juzgado de Letras, no fué sorprendido, y llamándole la atención esta segunda quiebra, y luego que posiblemente vendría una tercera, dispuso escucharnos a nosotros, dijimos lo conveniente a nuestro derecho, y en primera instancia no se dió lugar a la solicitud del señor Weistein.

No está de más decir que en Vallenar le ocurrió otro tanto.

Entonces, lo que deseamos hacer saber al público en general, y al comercio en particular, es lo siguiente: QUE LAS LETRAS DE CAMBIO ACEPTADAS POR NOSOTROS A FAVOR DEL SEÑOR NICOLAS WEISTEIN, actualmente carecen de causa, NO OBEDECEN A UNA NORMAL TRANSACCION COMERCIAL, son objeto de discusiones, de litigios, Y PRACTICAMENTE NO DEBEN SER MATERIA DE OPERACIONES MERCANTILES, toda vez que nosotros desconocemos en absoluto nuestra obligación de cancelarlas.

No hemos recibido suficiente provisión de fondos, ni prácticamente NO TIENEN VALOR ALGUNO.

No vaya a ocurrir que el señor Weistein llegue a endosar tales letras, y, en consecuencia, TENER EL FAVORECIDO CON EL ENDOSO, la ruidosa sorpresa de que se va a encontrar con un evidente y lógico litigio que tendrá por base nuestro desconocimiento de pagar tales letras, y tal base, huelga decir, que con los antecedentes expuestos, es de toda justicia el darle importancia, y evitarse las molestias de un juicio criminal.

Copiapó 20 de abril de 1948.

Por MARIA ALBA y CIA.

MARIA ALBA A.

SERVICIOS DE BENEFICENCIA Y ASISTENCIA SOCIAL

Empresa de Pompas Fú

DE LA BENEFICENCIA PÚB

SERVICIO DIURNO Y NOCTU

OFICINA PRINCIPAL: San Antonio N.o 456 Tel. N.o 32367

TALLERES: Panteón N.o 803 Teléf. 88995

QUINTA NORMAL: Mapocho 4198 Teléf. 91707

S. E. empuñó la bandera anticomunista ue el Comité Central había plegado"

O ANOCHE EN SENSACIONAL DISCURSO POLITICO, EL DIPUTADO JUAN B. ROSSETTI

"EL "CABALLO DE TROYA" INTRODUCE EL TOTALITARISMO EN NACIONES Y PARTIDOS"

Jefe político del nuevo Co- Central del Partido Socia- diputado Juan Bautista etti, pronunció anoche un rante discurso por los mi- nos de Radio Nuevo Mun- plicando al país y a los tes del socialismo las di- cias internas que culmi- con la división del parti-

enzó el señor Rossetti ha- o un análisis del vasto e tante fenómeno que las totalitarias desarrollan en ndo, constituyendo uno de roblemas más candentes y tes de esta hora que vi- Humanidad.

o que, cumpliendo un man- del Comité Central y de nciencia, que no podía elu- se referiría al Movimiento urador del socialismo. nifestó en una parte de su tante discurso: "Estamos e a una doble desorienta- En política, como cosa ver- n, existe una análoga des- tación. Hay hombres y par- que parecen no darse cuen- l estado del mundo. n están mudos los caño- ero aunque algunos la lla- "guerra fría", estamos en uerra tremenda y sin cuar-

l totalitarismo, renovándose vés del tiempo, introduce "Caballos de Troya" en na- s y partidos, y nuestro par- o ha sido ajeno a este ti- e lucha, por lo cual el so- mo ha sido objeto también a cobarde y traidora agre- que parte del fanatismo y sombra".

ERROR DEMOCRATICO

frecuente —agregó el se- Rossetti— que hombres de- áticos y bien intencionados n en el error de pretender atir al comunismo con las as blancas de la ideología. postura es un absurdo por to el totalitarismo es siem- un beligerante.

ovó este aserto señalando claridad y precisión la his- de penetración comunista Partidos Socialistas eu- s y americanos.

comunismo o nacional-so- smo, como debe llamarse e ahora a este veneno que de la sombra del Asia— ó el jefe político socialis- representa la impostura de octrina socialista, pues no dado ni bienestar ni liber- l pueblo ruso.

QUE SE PRETENDE DES- RUIR AL SOCIALISMO

regó el señor Rossetti que éplica al comunismo no es que el socialismo. De ahí e pretenda destruir prime- nte al socialismo como un necesario e indispensable destruir la democracia.

nifestó que en este senti- antiguo Comité Central ha rido en debilidades y absur- fatales que no se compade- con la línea de lucha anticoi- sta trazada al partido en por el viejo luchador Schna- en que el socialismo pidió la nación de los parlamenta- comunistas del Congreso y o el desahucio que hizo el do en 1945 de la Alianza ocrática.

n estos dos hechos demos- el orador cómo la línea del do ha sido siempre de com- al comunismo internacio- y últimamente ha sido tor- por la política incolora de ayoría del antiguo Comité

TRAICION COMUNISTA

continuación señaló el se- Rossetti la constante acción boteje y de traición a Chi- alizada por el Partido Co- sta desde el Parlamento, del erno y desde todos los si- en los cuales ha podido ins- sus "francotiradores" que an contra el corazón de tria.

apoyo de su tesis, expresó que cuando Schnake, Allende, Merino, Del Pedregal y él se propusieron dar rendimiento al cobre, mediante un nuevo régimen tributario de este metal, iniciativa de la cual surgió el actual impuesto extraordinario, el Gobierno se vió impedido de realizar esta iniciativa, por la labor de obstrucción del Partido Comunista.

Los comunistas —expresó— no han purgado este crimen contra la economía nacional. Ellos no buscan otra cosa que el servicio incondicional al Kremlin.

Señaló este hecho para convencer a los ingenuos cómo procede la Quinta Columna soviética que aún conserva parlamentarios en el Congreso Nacional.

POSICION DE ANTIGUO COMITE

El antiguo Comité Central— dijo— poniéndose en una actitud incomprensible para las bases socialistas, ordenó que los parlamentarios del partido votaran en contra de la ley de Defensa de la Democracia, del Gobierno en su discusión general y particular.

Y como el diputado que habla pidiera la reconsideración de este acuerdo incalificable, la mayoría del Comité Central respondió expulsándome del Partido.

Esta es la obra de penetración soviética, agregó más adelante. El Soviet había ordenado a los partidos comunistas incrustarse en los partidos de raigambre democráticos para lograr sus fines.

Los socialistas que hemos permanecido fieles a nuestra doctrina, advertimos fraternalmente al Partido Radical, que el abrazo comunista en la antigua Alianza Democrática era, como en la leyenda bíblica, el abrazo de Almanzor que comunicaba la peste.

EL SOCIALISMO SALVO A LA DEMOCRACIA

Manifestó el Sr. Rossetti que en tiempos del llamado Gobierno del Tercer Frente, estaba la conspiración comunista en marcha y que los socialistas fueron al Gobierno y derrotaron a los comunistas salvando la Democracia. Expresó que por su parte, asumía ante el país y ante el partido, toda la responsabilidad de haber sido el impulsador de esa batida contra el comunismo.

Agregó que con íntima satisfacción podía decir al país, que los hombres que el socialismo destacó en el Gobierno de esa época, salieron con la frente limpia y la conciencia tranquila.

"El Proyecto de Pago de la Semana Corrida a los obreros— manifestó — lleva la firma del entonces Ministro socialista Sr. Oruz Ponce. Este proyecto que hoy impulsa el Gobierno, vale más para mí que la acción innocua y pétrea de ciertos abogados que sueñan en la penumbra de sus bufetes".

CONGRESO DE CONCEPCION, FUENTE DE MALES

El señor Rossetti tuvo enérgicas palabras para condenar el Congreso de Concepción, que fué un Congreso entreguista, que ha sido la fuente de todos los males que ha debido soportar este último tiempo el Partido Socialista.

Manifestó que ese Congreso había alejado a viejos luchadores, como Bernardo Ibáñez, llevando a los puestos directivos a jóvenes debutantes.

Los comunistas se aprovecharon de su paso por el Gobierno para apostar a sus agentes en los puntos llaves de las reparticiones públicas e incluso pretendieron incrustarse en las Fuerzas Armadas y Carabineros.

Y frente a todo esto —dijo el Sr. Rossetti—, el ex Comité Central socialista guardaba la más completa indiferencia.

S. E. HA TOMADO LA BANDERA

La bandera de lucha anticomunista que plegó el ex Comité Central —dijo el señor Rossetti— ha sido tomada ahora con patriotismo y valentía por el Presidente de la República, en forma que lo coloca entre los grandes gobernantes.

En seguida agregó: "Cuando los comunistas se dieron cuenta de la posición patriótica de S. E. se fueron a la oposición, y los socialistas que lo combatimos, le ofrecemos ahora nuestro decidido apoyo sin condiciones".

Después de señalar una serie de errores cometidos por la mayoría del ex Comité Central, acusó a este organismo de haber dividido al Partido, expulsando a viejos luchadores, razones por las cuales las bases se sublevaron, terminó diciendo el señor Rossetti.

CAUTIN ELIGE HOY UN DIPUTADO

SE ENFRENTARAN EL DR. DARIO CABRERA Y SR. B. SANDOVAL

"Espero tranquilo el resultado", dijo el doctor Cabrera

Hoy se efectuará la elección complementaria de diputados por la 21 Agrupación Electoral de Cautín para llenar la vacante producida por el fallecimiento del ex diputado agrario-laborista don Juan Bautista Chesta.

LOS CANDIDATOS

Se enfrentan en esta elección dos candidatos, los señores doctores Darío Cabrera Bustos y Braulio Sandoval, radical y agrario-laborista, respectivamente.

El candidato señor Cabrera Bustos es un eminente cirujano que goza de generales simpatías en toda la zona de Cautín, razón que se tuvo en consideración por la directiva radical a fin de oponer al candidato contrario un hombre que por sus largos años de servicios prestados a la región y por su prestigio personal, fuera garantía de éxito en los comicios populares de hoy.

El doctor Cabrera Bustos es el abanderado de los partidos Radical, Liberal y Democrático, colectividades que forman la combinación de Unión Democrática y que cuentan con poderosas fuerzas en la zona de Cautín y en todo el país.

Aparte del apoyo de estas tres grandes colectividades, el candidato radical cuenta con enormes simpatías entre los elementos independientes de la región que han formado comités que trabajan por el triunfo del doctor Cabrera en todas las ciudades y pueblos de la provincia.

El candidato señor Sandoval cuenta con las fuerzas de los partidos pequeños, agrupados en la combinación denominada Fras (Falange, radical-democrático y socialistas) más conservadores y comunistas.

TERMINARON LOS TRABAJOS ELECTORALES

Los partidarios de ambas candidaturas pusieron anoche término a los trabajos electorales en favor de sus respectivos candidatos. Se encuentran en la zona al frente de los trabajos del doctor Cabrera, los tres jefes de los partidos Radical, Liberal y Democrático, señores Pedro Opitz Gustavo Rivera y Carlos Cifuentes, respectivamente.

Estos jefes políticos después de haberse entrevistado con sus correligionarios de Cautín y de haber participado en las grandes proclamaciones del candidato, se muestran optimistas y tranquilos en cuanto al éxito que deberá alcanzar el doctor Darío Cabrera en el acto eleccionario de hoy.

CABRERA ESTA OPTIMISTA

Telefónicamente nos comunicamos ayer con el doctor Darío Cabrera con el objeto de conocer su opinión en la víspera misma de los comicios complementarios. Nos dijo:

"Frente a la lucha de mañana me siento optimista, pues cuento con el apoyo de tres grandes partidos y con la adhesión de importantes y valiosos sectores de mi provincia.

Estimo que la contienda será noble y democrática como corresponde a un pueblo que como el chileno ha llegado a su madurez política.

El Gobierno, en un gesto que lo honra, ha levantado las Facultades Extraordinarias a fin de rodear los comicios de hoy del máximum de seriedad dando a todos los ciudadanos amplia libertad para ejercer sus derechos. Por esto espero tranquilo el veredicto de las urnas".

Doctor Darío Cabrera Bustos

B. Sandoval, candidato apoyado por los comunistas.

NUEVAS SECCIONALES ADHIEREN A COMITE CENTRAL DE BDO. IBAÑEZ

En las incidencias internas del Partido Socialista, ha quedado demostrado que el nuevo secretario general del Socialismo, señor Bernardo Ibáñez, cuenta con el respaldo casi unánime de todas las seccionales de la provincia de Santiago y de todas las Brigadas Sindicales. Por su parte, los regidores municipales señores Wenceslao Morales, de Santiago; Julio San Martín, de Conchalí; Alberto Bravo, Alcalde Maipú; Juan Beraud, regidor de Paine; Carlos Abarrúa, de San José de Maipo; Héctor Clave, de Talagante; Carmelo Cartagena, de Cartagena, y Héctor Villegas, de San Antonio, han expresado en documento escrito su adhesión al Comité Central que dirige el señor Ibáñez. La seccional 9.a Comuna, junto con adherir al nuevo Comité Central, designó anoche la siguiente directiva: secretario seccional, Reinaldo Gutiérrez; actas y correspondencia, Raúl Prat; secretario político, Bertilo Santolalla; sindical, Lázaro Moraga; finanzas, Miguel Prat; organización y propaganda, Luis Silva, y juventud, José Godoy.

Las seccionales de San Antonio, Cartagena, Llo-Lleo Barrancas han enviado notas de adhesión firmadas por los militantes, Rodríguez, Cortés, García, Ameística, Galleguillos, Hidalgo, Escárate, Clavijo, Ortiz y Ana Hernández, expresando su adhesión al Comité Regional que dirige el diputado señor Luis González Olivares, dejando constancia que lucharán con toda decisión contra el comunismo y en defensa permanente de las conquistas de la clase trabajadora.

Anoche se efectuaron concentraciones populares en Santiago, Valparaíso, Rancagua y Chillán, y en todas ellas se aclamó el nombre de Bernardo Ibáñez como la única autoridad del socialismo en Chile.

CONCENTRACION CAMPESINA

En la población del Monte se efectuará hoy a las 10 horas una concentración de campesinos, todos militantes del Partido Socialista. En dicha concentración se reconocerá oficialmente la autoridad del nuevo Comité Central que preside el señor Ibáñez.

El nuevo Comité Central Socialista continuó recibiendo las adhesiones colectivas e individuales de los socialistas de todo el país.

MAÑANA, EN LA FALANGE TOMIC DARA UNA CHARLA

Mañana se efectuará en la Casa Central de la Falange una charla sobre el tema "Lucha anticomunista", dictada por el diputado Radomiro Tomic. Esta charla se efectuará a las 7.30 P. M.

Además el vicepresidente de la Falange, señor Patricio Aylwin, hará un análisis de los principales temas que se plantearán en el 5.o Congreso Nacional del Movimiento a efectuarse en Santiago los días 27, 28, 29 y 30 del presente.

CITACIONES POLITICAS

LIBERALES DE QUINTA NORMAL.— Cita para las 18.30 horas de hoy en Mapocho 5184.

COMITE PRE-CANDIDATURA ANGEL FAIVOVICH (Segunda Comuna).— Cita a reunión para mañana a las 20 horas en Catedral 1923.

CENTRO RADICAL "GUSTAVO JIRON".— A reunión general ordinaria para hoy a las 11 horas en Avda. Pedro Montt 1399, esquina de Aldunate.

Faivovich y Blanco
ANGEL FAIVOVICH H.
WALTER BLANCO M.
ABOGADOS
CALLE COMPAÑIA N.o 1288
IV Piso — Teléfono 87481

MAÑANA SERA INFORMADO PROYECTO SOBRE DEFENSA DE LA DEMOCRACIA

El plazo de la Comisión expira en la medianoche del lunes

La Cámara conocerá el informe en su sesión del martes

La Comisión de Constitución, Legislación y Justicia de la Cámara de Diputados celebrará mañana lunes tres sesiones, con el objeto de presentar el informe respectivo sobre el proyecto del Ejecutivo de Defensa de la Democracia, del cual se ocupará la Cámara de Diputados en su sesión del martes próximo.

La Comisión a que nos referimos sesionó ayer en la mañana bajo la presidencia del diputado don Héctor Correa Letelier, a fin de continuar la discusión del proyecto en cuestión y proceder a la votación particular de sus artículos.

UNA IMPORTANTE MODIFICACION

El debate habido ayer en la mañana en el seno de la Comisión se prolongó hasta pasadas las trece horas, y se aprobó el artículo 2.o del proyecto, que introduce una modificación al texto que a su vez legisla en particular en relación con la Ley de Inscripciones Electorales. El Art. pertinente quedó sancionado por la Comisión en la siguiente forma:

"Art. 24, inciso 6.o.— No podrán ser incritos, aún cuando cumplan con los requisitos indicados en el inciso anterior, las personas condenadas a virtud de sentencias ejecutoriadas por delitos sancionados en la ley de Seguridad Interior del Estado.

La inscripción no podrá ser rechazada por ninguna otra causa o pretexto".

EN LA CAMARA DE DIPUTADOS

Conocido que sea el informe de la Comisión que preside don Héctor Correa Letelier, la Cámara comenzará el estudio, discusión y votación del proyecto el mismo martes próximo, para proseguirlo en su sesión del siguiente miércoles.

Se puede asegurar que esta rama del Congreso despachará totalmente el proyecto de Defensa de la Democracia en la semana que comienza mañana, el cual pasaría así de inmediato a la consideración del Senado.

DIRECTIVA RADICAL DE QUINTA COMUNA

Con fecha reciente, la Asamblea Radical de la 5.a Comuna (Cañadilla) procedió a elegir su nueva mesa directiva que regirá los destinos de la Asamblea por el período 1948-1949. Los cargos respectivos recayeron en las siguientes personas:

Presidente, señor Armando Fredes A.; 1.er vicepresidente, señor Humberto González; 2.o vicepresidente, señor Mario Cobos A.; secretario general, señor Marcial Rivera; secretario actas, señor Juan M. Arriagada; secretario capacitación, señor Alberto Morales; secretario sindical, señor Juan Arellano; secretario finanzas, señor Armando López; secretario prensa, señor Edgardo Ponce S.; secretario relaciones, señor Ramón Aliaga; secretario correspondencia, señor Elías Ramos; secretario bienestar, señor Raúl Alarcón.

Tribunal de Disciplina: Nery Pérez, Juan Calderón, Agustín García, Herminio Ayala y Cipriano Aguirre.

OBREROS CONSERVADORES ELIGEN CANDIDATO UNICO

La Vanguardia Obrera Conservadora Municipal, en sesión ordinaria, acordó llevar como candidato único a consejero de la Caja de Previsión de los JJ. MM. de Santiago, al señor Pedro Abarza Rojas, designándose el siguiente comité, presidente Romelio Vega, secretario, Luis René López Baeza; tesorero Tomás Alarcón Fuentes; director de prensa, José Domingo Durán Arredondo y director, Belisario Caviedes Silva.

DIRECTORIO LIBERAL APROBARÍA ACTO DE UNION DEMOCRÁTICA

Senador Rivera Baeza sería reelegido en la presidencia

día martes 25 del presente, s 18.30 horas, en el Club ente Balmaceda, se reuni- Directorio General del Par- Liberal, para designar su mesa directiva.

esta importante reunión, el alismo a la vez de darse sus ntos máximos, procederá a ciarse sobre cuestiones de tante actualidad política, con el proyectado pacto li- radical-democrático, para ar unidos las próximas ones generales de parlamen- a combinación de partidos hasta el momento ha sido nada la "Unión Democrá- y que fuera aprobada por nsejo Nacional del Partido l, recientemente.

los círculos liberales se ora que el mencionado pac aprobado por abrumadora ría como asimismo la cuen- e dará al actual presidente a Junta Ejecutiva, senador ra Baeza, lo que permitiría ar que será reelegido co- presidente de la nueva di- a que surgirá de ese im- te torneo.

LA CONVOCATORIA

os a continuación el tema- que se sujetará la sesión Directorio General del Parti- beral en su próxima reu-

Oír y pronunciarse sobre emoria que presentará el dente del Partido;

Imponerse de las obser- nes que le presente la Junta tiva;

Fijar a la representación ntaria el o los puntos programa cuya realización procurarse con preferencia;

Elegir un presidente y copresidentes del Partido serán también del Direc- eneral y de la Junta Eje- a;

Designar doce miembros seno, no parlamentarios, para integrar la Junta Ejecutiva.

6.o— Fijar día y hora para las sesiones ordinarias del Directorio.

Si llegase la hora de término de la sesión sin que se haya alcanzado a cumplir con todos estos objetivos, el directorio general continuará celebrando sesiones diarias a la misma hora indicada en esta convocatoria.

De conformidad al art. 86 del Estatuto Orgánico, en esta sesión el presidente del Partido procederá a practicar el sorteo destinado a la designación de los cinco ex presidentes del Partido que deberán formar el Tribunal Supremo.

CAJA DE CREDITO POPULAR
REMATES
SEMANA COMPRENDIDA ENTRE EL 10 Y EL 15 DE MAYO DE 1948
Préstamos concedidos en SEPTIEMBRE de 1947 y vencidos en MARZO de 1948.

MARTES 11, en la Sucursal N.o 2 (Bodega) — Ramón Carnicer 201
OBJETOS VARIOS—Sucursal N.o 2 (Bodega) N.os 4777 al 4.818
MUEBLES — Sucursal N.o 2 .. .. N.os 60.432 al 60.657
MUEBLES — Sucursal N.o 5 .. .. N.os 8.556 al 8.562

MIERCOLES 12, en la Sucursal N.o 2 Av. Matucana 33.
ALHAJAS — Sucursal N.o 2 .. .. N.os 333.055 al 337.038
ALHAJAS — Sucursal N.o 3 .. .. N.os 290.484 al 294.038
ALHAJAS — Sucursal N.o 4 .. .. N.os 130.696 al 132.049
ALHAJAS — Sucursal N.o 5 .. .. N.os 230.711 al 233 495
PIELES — Sucursal N.o 2 .. .. N.os 2.407 al 2.444
PIELES — Sucursal N.o 3 .. .. N.os 3.038 al 3.057
PIELES — Sucursal N.o 4 .. .. N.os 239 al 242
PIELES — Sucursal N.o 5 .. .. N.os 1.070 al ——
PIELES — Anexo Ñuñoa .. .. N.os 366 al 367
PIELES — Anexo Carrera .. .. N.os 10.735 al 10.892
MUEBLES — Sucursal N.o 3 .... N.os 57.215 al 57.431

JUEVES 13, en la Oficina Matriz — San Pablo 1130
ROPA — Oficina Matriz .. .. N.os 894.716 al 914.145

VIERNES 14, en la Sucursal N.o 5 — San Diego 1413
ROPA — Sucursal N.o 1 .. .. N.os 652 410 al 668.850
ROPA — Anexo Portugal .. .. N.os 659.379 al 667.521

EXHIBICION: El día anterior al Remate.
RENOVACIONES: Sólo se admiten hasta el día anterior a la exhibición.

PAGO AL CONTADO: ——— ENTREGA INMEDIATA

GRAN REALIZACION DE LANAS Y SEDAS

TAFETAN de seda, muy fina clase, en todos colores
$ 120.—
TAFETAN ESCOCES, muy fino y elegante
$ 120.—
VIYELLA, de muy buena calidad. En colores, blanco, rosa, celeste y turquesa
$ 88.—
VIYELLA LISTADA, en todos los colores de moda
$ 120.—
REVERSIBLE de seda, de muy fina clase. Ultimos colores de gran moda
$ 115.—
LANA para batas, en todos los colores para la temporada
$ 47.—
CREPE de lana para batas y tapados, colores muy elegantes
$ 75.—
POPELINA de lana para batas y tapados, de muy buena calidad
$ 95.—
YERSINA de lana para batas. Gran colorido de moda
$ 115.—
LANA a cuadre para tapados y trajes de dos piezas. Muy fino
$ 178.—
COTTELE de lana para abrigo. Gran novedad para la temporada
$ 150.—
TUSOR de seda en 100 colores. Especial para delantales y para forro
$ 29.80
SATTAN de seda para forros en buena calidad
$ 60.—

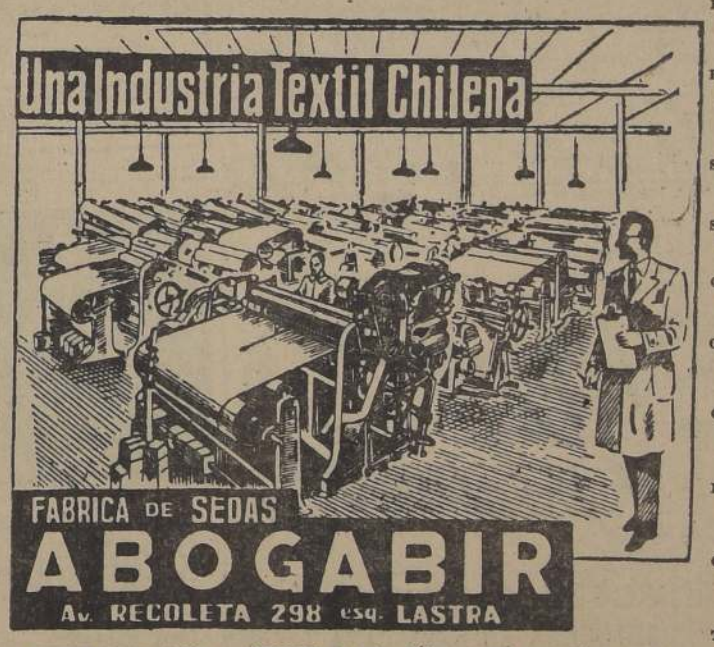

SATTAN RASSE, finísima clase, especial para ropa interior, un metro ancho
$ 88.—
RASO de seda, calidad insuperable. 140 de ancho. Especial para tapices y fajas
$ 180.—
LANA rayada, para tapados o abrigos, muy fina y elegante
$ 170.—
RAYON de lana para abrigo, en un gran surtido de colores
$ 170.—
MONGOL de seda, de 1 metro ancho, con pequeñas fallitas, pero de muy buena clase
$ 42.—
MONGOL de seda para blusas y ropa interior, en todos colores
$ 55.—
ESPUMILLA para forros, en todos los colores
$ 35.—
YERSINA de lana, tipo yersey, muy fina calidad, en todos los colores de moda
$ 135.—
LANA para abrigo a cuadros chicos, en color beige, morado, rosa
$ 120.—
CHISELLA de seda para ropa interior, en todos colores y de muy fina clase
$ 65.—
CHISELLA de seda muy fina calidad en un gran surtido
$ 84.—
SARGA de seda para forros, en muy buena calidad. 140 de ancho
$ 72.—

PAÑO de lana para trajes de dos piezas. Gran surtido de colores
$ 145.—
PIEL DE DURAZNO para abrigo, muy suave y elegante. 80 colores de gran moda
$ 150.—
SARGA de lana azul para uniforme 140 ancho
$ 110.—
SARGA de lana para abrigo, azul 140 ancho
$ 126.—
CASIMIR de lana nacional, negro
$ 440.—
CASIMIR importado francés. En color azul. Muy buena calidad
$ 275.—
GABARDINA importada, italiana, muy fina calidad
$ 560.—
PIEL DE DURAZNO para abrigo, muy fino, y colores de moda
$ 290.—
CREPE de lana, importado, muy fina calidad, en todos colores
$ 170.—
TERCIOPELO de seda inglés, en color negro
$ 190.—
PELO DE CAMELLO. Gran moda, colores para la temporada
$ 168.—
ESCOSES de lana, fina clase; lindos dibujos
$ 138.—
ESCOCESES de lana para abrigo, seis colores
$ 100.—
DUBETINA DIAGONALLE, muy fina y elegante. Gran surtido de colores
$ 150.—

REALIZACION DE LANAS PARA ABRIGOS Y BATAS
VENTA DE MILES DE RETAZOS DE LANA Y SEDA
"SEDERIAS ABOGABIR"
AVENIDA RECOLETA 298 ESQUINA LASTRA
MIGUEL ABOGABIR E HIJOS
PARA SUS PEDIDOS CONTRA REEMBOLSOS DIRIJASE A CASILLA 2356

Señorita Eliana Pacheco Maureira, que esta tarde, a las 16 horas, contraerá matrimonio con el señor Arnaldo López San Cristóbal, en la iglesia de la Vera Cruz.

BIBLIOGRAFIA

SINOPSIS ESTADISTICA DE 1947

Está en circulación la Sinopsis Estadística correspondiente al año último, publicación ya casi centenaria que edita la Dirección General del ramo y que tiene vasta circulación en el país y en el extranjero, entre los estudios de estas materias y personas que se dedican a actividades productoras y económicas, en general.

El número de este año contiene estudios, análisis y cifras estadísticas que se señalan en el índice, entre otros, bajo los siguientes rubros: poblaciones de las principales ciudades del país; tendencias del costo de la vida, circulante, nivel de precios, valor adquisitivo de la moneda; siembras y cosechas por provincias; índice de producción minera; índices de rendimiento industrial; precios al por mayor; índices de precios al por mayor; precios al por menor; índices al por menor; costo de la vida; tráfico ferroviario; importaciones; exportaciones; inversiones de capitales; juego (Polla Chilena de Beneficencia, hipódromos, Casino de Viña del Mar); industria del cemento y de la edificación; movimiento demográfico; comercio con Sud América; importación de vehículos; movimiento bancario; seguridad del crédito; inversiones de capitales; entradas y gastos del Estado; ocupaciones, sueldos y jornales; etc.

Esta publicación se puede adquirir en la Dirección General de Estadística, calle Agustinas N.o 741, casilla N.o 1317.

NUEVA DIRECTIVA DE LA F. DE EDUCADORES

La Federación de Educadores en su última sesión eligió la siguiente directiva para el año en curso:

Presidente, don Eliodoro Cereceda; vicepresidente, don Faustino Díaz; secretario de actas, don Luis Soto; tesorero, don Guillermo Pérez (reelegido); secretario general, señora Virginia Rojas (reelegida); secretario de organización, don Humberto Elgueta (reelegido); secretario de propaganda, don Carlos Yáñez Bravo (reelegido); presidente de la comisión económica, don Hernán Pardo; presidente de la comisión de educación, don Molmisión de defensa del profesorado, don Victoriano Guardia, y sés Mussa; presidente de la comisión revisora de cuentas, señores Eduardo Crestá y Humberto Magnan.

EXPOSICION EN EL 4.o CENTENARIO DE LA FUNDACION DE LA PAZ

Con motivo de la Exposición Feria del IV Centenario de la Fundación de la ciudad de La Paz, Bolivia, el Gobierno de esa República ha dispuesto diversas medidas destinadas a facilitar la concurrencia de los expositores extranjeros que deseen intervenir en esta Exposición, que será inaugurada el día 20 de octubre del año en curso.

Así, el Ministro de Hacienda de Bolivia ha autorizado el despacho de los muestrarios extranjeros libre de derechos e impuestos aduaneros, incluso el de ventas, con excepción de los servicios de almacenaje, movilización y estadística.

Por su parte, el Ministerio de Obras Públicas ha instruido a los ferrocarriles bolivianos para que concedan una rebaja del 50 por ciento, tanto en los pasajes como en los fletes ferroviarios, en favor de los expositores extranjeros, así como para los muestrarios y productos que importen para su exhibición.

CURSOS DE PERIODISMO

A mediados del presente mes se iniciarán en los Cursos de Otoño de la Universidad de Chile, las clases de Publicidad y Periodismo, con las siguientes asignaturas: Técnica de la publicidad y el periodismo; Prof. Lisandro Arriagada. Estilo Periodístico, Prof. Eleazar Huerta. Psicología de la Publicidad, Sra. Matilde Huici. Metodología de la Información, Sr. Leopoldo Castedo. Laboratorio de artículos periodísticos Sr. Pierino Zampetti. Dibujo publicitario, Sr. Luis Oyanedel. Publicidad por la foto y el cine, Sr. Rómulo Herrera. Periodismo radial, Sr. Moller. Oratoria, Sr. Guillén. Inglés para periodistas, Sr. Pierino Zampetti.

VIAJEROS.— Por avión LAN, desde La Unión, ha llegado a Santiago Madame Magdalena Ilarreborde, en tránsito a Francia.

EN HONOR DEL ESCRITOR PANAMEÑO SINAN.— En honor del escritor panameño, señor Sinán, huésped de la Embajada de Panamá, la señora Teresa López de Vallarino, Encargada de Negocios de ese país, ofrecerá esta noche en el Club de la Unión, una comida, a la que han sido invitadas las siguientes personas:

Excmo. señor Embajador del Ecuador, don Benjamín Carrión; consejero de la Embajada del Ecuador, don Demetrio Aguilera Malta; presidente de la Sociedad de Escritores, don Alberto Romero; señor Mariano Latorre, señor Eduardo Barrios, señor Augusto D'Halmar, señor Juvencio Valle, señor Hernán del Solar, secretaria del Pen Club, señorita Chela Reyes; secretaria de la Sociedad de Escritores, señorita Marta Elba Miranda, señorita Lenka Franulic y señorita Alicia Latchan.

ACTIVIDADES DE ASOCIACION DE DUEÑAS DE CASA

Los 14 sectores que comprende la Asociación Comunal de Dueñas de Casa de Santiago, serán visitados por su presidenta, señora Adriana de Baltra, para reunirse con las Jefas de Sectores e Inspectoras ad honores, a fin de impartirles instrucciones respecto a la forma de dar mayor eficiencia aún a la labor fiscalizadora que se realiza actualmente, y los medios de que deben valerse para promover una mayor colaboración del consumidor en la campaña contra la especulación, la escasez y el derroche en que se encuentra empeñado el Gobierno.

Con este mismo objeto visitará las comunas de la provincia de Santiago, la vicepresidenta de la Asociación Nacional, señora Clara de Iunge.

COMO TRABAJAN LAS PROVINCIAS

La labor que desarrolla la Asociación Comunal de Dueñas de Casa de Río Bueno, como contribución a la campaña del Gobierno contra la especulación, fué dada a conocer a la Dirección Nacional por la vicepresidenta de esa localidad, señorita Mercedes Fernández, quien concurrió especialmente con este objeto a la Presidencia de la República.

La señorita Fernández dió cuenta detallada de los trabajos realizados, las dificultades que han surgido y la forma en que han sido subsanadas.

Informó, además, respecto a los problemas que aún subsisten en esa ciudad, y que requieren la atención del Gobierno; el nombramiento de un Inspector Delegado del Comisariato; la escasez de algunos artículos; la distribución inadecuada en algunos casos, y los precios excesivos que cobran ciertos comerciantes.

Todos estos problemas merecieron especial atención por parte de la Directiva Nacional, quien los pondrá en conocimiento de las autoridades correspondientes, para que se adopten las medidas que procedan.

Las dirigentes de la Asociación Comunal de Río Bueno, señora Inocente de Ríos, y las señoritas Mercedes Fernández y Amelia Ríos, han desarrollado una entusiasta y efectiva labor, que ha merecido los más elogiosos comentarios por parte de la Directiva Nacional.

Fragmento de pastoral colectiva sobre la obra y la colecta en favor de la Universidad

Amados hijos:

Al dirigirnos cada año a vosotros, Venerables Sacerdotes y a vosotros, amados hijos de la Iglesia, para pediros vuestro óbolo generoso en favor de nuestra Universidad Católica de Chile, lo hacemos no sólo en cumplimiento del acuerdo de nuestra Conferencia Episcopal de la Provincia Eclesiástica de Chile, del 12 de junio de 1927, y de la Pastoral Colectiva de la misma fecha, sino también como un constante y ardiente anhelo de nuestro corazón, de verla crecer, desarrollarse y realizar cada día más ampliamente su grandioso fin, de formar nuestra juventud dirigente de mañana, de la Iglesia y de la Patria, en todas las esferas de la vida social, mediante la enseñanza superior en sus Facultades de Teología, de Derecho y Ciencias Políticas y Sociales, de Filosofía y Letras con su Escuela de Pedagogía, de Ciencias Físicas y Matemáticas, con su Escuela de Ingeniería Civil, de Arquitectura y Bellas Artes, de Comercio y Ciencias Económicas, y de Ciencias Biológicas, con su Escuela de Medicina y con su magnífico Hospital Clínico, que tan grandes servicios presta a los sacerdotes y religiosas y a los pobres, y por medio también de sus diversos institutos anexos: Politécnico Industrial, Escuela de Servicio Social Institutos: Femeninos de Estudios Superiores, de Educación Familiar y Catequésis, y de sus múltiples instituciones educacionales, Club Deportivo con 9.000 socios, Conferencias de San Vicente de Paul y Centros de Acción Católica en todas sus Facultades e Institutos, Academias, Laboratorios, Bibliotecas, Cursos de Extensión Universitaria de invierno y de verano, Conferencias públicas, Congresos, Semanas, Publicaciones, etc., todo lo cual se comprende cuánto bien realiza y cuántos gastos impone.

Ya para este año, con mayor razón esperamos vuestro empeñoso esfuerzo para que la ofrenda del pueblo católico de Chile, supere a la de años anteriores y se ponga a la altura de las necesidades crecientes y cada día más difíciles de satisfacer dentro del elevado costo de todas las cosas y de la limitación de sus recursos; y también como un plebiscito de gratitud a nuestro magnífico Ateneo, al cumplir en el presente año el 60 aniversario de su fundación, sus BODAS DE DIAMANTE.

Queremos, pues, que la Colecta Nacional en favor de nuestra Universidad Católica, revista el carácter de un homenaje magnífico de gratitud por su obra realizada en estos sesenta años y al mismo tiempo el de un estímulo alentador para que vaya adelante en la amplitud y perfección de sus servicios que redundarán en bien de todos.

Ofreced, pues, amadísimos sacerdotes e hijos nuestros, oraciones fervientes por nuestra Universidad Católica de Chile, en vuestras Iglesias, Colegios, Escuelas, Institutos de Beneficencia y Comunidades Religiosas; realizad una viva propaganda entre los fieles y, puestas al frente de ella las ramas de la Acción Católica, tomen para ello los acuerdos conducentes a una cooperación la mayor posible; y sus actividades con este objeto lleguen a todas partes, desde las Parroquias, Seminarios e Instituciones religiosas, hasta el más humilde de los pobres, cuyo óbolo es precioso delante de Dios; y con mayor razón aún, cooperen a esta colecta los ex alumnos de la misma Universidad que le deben su profesión, su carrera y sus triunfos; y los padres de familia cuyos hijos reciben de nuestra Universidad su más alta educación y su definitiva formación espiritual, en las aulas científicas de nuestra Universidad y en su ambiente religioso, moral y lleno de vida:

Por nuestra parte bendecimos de todo corazón a cuantos contribuyan con sus oraciones, limosnas, donaciones o fundaciones a nuestra Universidad Católica, y cooperen a su obra trascendental.

Fdo.).— José María, Cardenal Arzobispo de Santiago; Alfredo, Arzobispo de Concepción; Alfredo, Arzobispo de La Serena; Rafael, Obispo de Valparaíso; Ramón, Obispo de Puerto Montt; Jorge, Obispo de Chillán; Manuel, Obispo de Talca; Bernardino, Obispo de San Felipe; Eduardo, Obispo de Rancagua; Hernán, Obispo de Antofagasta; Roberto, Obispo de Linares; Alejandro, Obispo de Temuco; Pedro, Obispo de Iquique; Arturo, Obispo de Valdivia; Cándido, Obispo electo de Magallanes; Guido, Vicario Apostólico de Araucanía; Teodoro, Vicario Castrence; Fidel, Gobernador Eclesiástico de Ancud; Antonio, Prefecto Apostólico de Aysén.

TEA BRIDGE CON FINES DE BENEFICIO EN EL HOTEL CARRERA.— Con el fin de allegar fondos para el sostenimiento de las obras sociales del Patronato San Ramón, se ha organizado un tea bridge, bajo el auspicio de distinguidas damas, el que se llevará a efecto en los salones de 2.o piso del Hotel Carrera, el miércoles 2 de junio.

Antecedentes, adhesiones y reservas de mesa, en los teléfonos Nos. 30267, 82736, 40267 y 87102.

MANIFESTACION DE DESPEDIDA A LA SEÑORA MARIA ALDUNATE DE IGLESIAS.— La Asociación de Dueñas de Casa y Acción Pro Servicio Social de la Madre y el Niño de Ñuñoa, ofrecerá un té de despedida a la señora María Aldunate de Iglesias, con motivo de su viaje a Estados Unidos. Esta manifestación se efectuará el próximo miércoles a las 17 horas en el Hotel Crillon.

Pueden adherir todas las personas que lo deseen, aunque no pertenezcan a estas instituciones.

En el Capri.-

Asistentes al cóctel ofrecido a la señorita Ro... en los comedores del Restaurant "C...

PILOTOS DE LA LINEA AEREA HAN DESIGNADO DIRECTOR HO...

CARTAS CAMBIADAS ENTRE EL CIRCULO DE PI... LA "LAN" Y EL GENERAL EN RETIRO, SE... BENITEZ.

Con fecha reciente el Presidente y Secretario del "Círculo de Pilotos de la Línea Aérea Nacional" enviaron al General de Brigada Aérea (R) don Arturo Merino Benítez, la siguiente comunicación:

"Señor General:

Tenemos el agrado de poner en su conocimiento que en la última asamblea celebrada por el "Círculo de Pilotos de la Línea Aérea Nacional", se acordó designar a Ud. Director Honorario de la institución.

Esta designación, que responde a un sentimiento unánime de los pilotos de la Empresa, traduce el respeto y la admiración que los aviadores chilenos sentimos por la histórica y trascendental labor realizada por Ud. a fin de estructurar sobre bases firmes y eternas el presente y el porvenir de la aviación nacional.

Con una visión que lo honra y que lo ha colocado entre los pioneros de la aviación continental, Ud. abrió a la Patria el magnífico y brillante horizonte de una realidad aérea que previera en los duros días en que dirigía la Fuerza Aérea de Chile y creaba la Línea Aérea Nacional.

Los Pilotos miramos confiados ese horizonte que Ud. nos señalara y forjara, al ver actualmente nuestra Empresa en las manos seguras de un Vicepresidente capaz y técnico como don Juan del Villar Araya, quien, por haber trabajado junto a Ud., está íntimamente compenetrado de sus grandes principios, que mantiene y exalta.

Junto, pues, con testimoniarle nuestra gratitud por la gestión realizada en esta Empresa, le rogamos siga preocupándose de los problemas que afectan al desarrollo y al desenvolvimiento de la aviación comercial chilena, para lo cual el "Círculo de Pilotos de la Línea Aérea Nacional" se pone incondicionalmente a sus muy gratas órdenes.

Saludamos a Ud. con el aprecio y estimación de siempre. — (Firmados): Presidente y Secretario".

El General de Brigada Aérea (R) don Arturo Merino Benítez ha agradecido e... mo Director ... "Círculo de Pi... Aérea Nacional" ... una comunicac... los siguientes t... "Señor Presid... del "Círculo de ... nea Aérea Na... te.

Muy señores ...

He recibido l... ceptuosa comu... ustedes me p... "Círculo de Pil... Aérea Nacional" ... do de nombrar... norario de esa ...

Me dicen Ud... nación, corresp... miento unánime ... de la Empres... respeto y adm... aviadores chilen... labor que realiz... tructurar sobre ... eternas el pres... nir de la Aviac...

Los desvelos q... mo dediqué a es... trascendencia p... y progreso de ... que los pilotos ... generosamente ... con exceso al ... ción que Uds. ... revela el noble ... que se siguen ... mejores tradici... Aviación.

Para mí nada ... grato y halagad... riñoso recuerdo ... y eficientes pilo... nen tan en alto ... las alas comerci... estos cielos de ...

Agradeciéndole ... la comunicación ... ruego hacer con... pilotos de la LA... miento emociona... tinción que me ... leto, y los votos ... la prosperidad d... uno de ellos y de ... Empresa que sirv... damente.

Los saluda ...

(Firmado): Artur... tez, General de ... (R)".

LA FEDERACION DE CURTIDORES CHILE HACE UNA ACLARA...

El 17 de abril apareció una publicación en el sentido de que una comisión de obreros de la Industria de Curtiduría se había entrevistado con S. E. el Presidente de la República, para manifestarle que el gremio de Curtidores de Santiago pedía la derogación del decreto que creó el Consorcio del Cuero Vacuno y Lanas.

La Federación de Curtidores de Chile no ha autorizado a ninguna comisión de esta Central para que haga peticiones a S. E. en este sentido, más aún cuando la publicación en referencia habla que la comisión que fué a entrevistarse con S. E. pertenecía al Partido Radical. Al fundarse la Federación de Curtidores de Chile, el 7 de diciembre del 47, la Directiva de esta Central, de acuerdo con sus bases, hizo una publicación por la prensa, que esta Central del gremio de curtidores era completamente apolítica, y que el objeto de fundar esta Federación fué de luchar por el bienestar económico y social de nuestro gremio.

Sin tomar en cuenta credo político o religioso, la Directiva de esta Federación debidamente autorizada por sus bases hace más o menos un mes atrás, tuvo una entrevista con el señor Ministro de Economía y Comercio, don Alberto Baltra Cortés, para poner en su conocimiento, que cada día iban quedando más obreros curtidores cesantes por falta de cueros, y al mismo tiempo, también hicimos saber al señor Ministro que los señores industriales nos decían a los obreros, que se verían obligados hasta parar sus industrias por falta de cueros y de ingredientes para curtir, porque todas las drogas curtientes se traían del extranjero, y para esto no tenían divisas; todos estos inconvenientes que se le presentaban a la industria de curtidores se lo hicimos saber al señor Ministro de Economía y Comercio. Pero no pedimos al señor Ministro que haga gestiones para que se derogue o no se derogue el decreto que creó el Consorcio del Cuero Vacuno y Lanas, sino que nuestro problema lo dejamos al sano criterio del señor Ministro. El nos prometió que haría llamar a los industriales curtidores ... bién le expliquen ... la mérma de tr... pondría todo lo ... parte para poder ... la mejor forma p... passe que hay ... Los que compon... sión quedamos ... decidos por la ... nos recibió el ... Baltra.

En consecuenci... solución a nuestro ... tariamos de tener ... ta con S. E. y ... iría, con la aut... Federación de Cur... le y sus bases, a ... todo respeto a S. ... lías que se están ... la Industria, lo q... dicando enorment... se obrera; pero ... más arriba, esta ... patrocinada por ... do político, sino ... a S. E., en nom... de curtidores, q... solución a nuestr... acuerdo con el ... de nuestro Primer ...

Santiago, 7 de ...

TITA
Ofrece trajes americanos, argentinos y nacionales. Hechuras finas — Ultima moda
VALENTIN LETELIER
N.o 1392
DEPARTAMENTO 54
FONO, 61354

SECRETARIA
taquígrafa-dactilógrafa
Vasto conocimiento inglés y castellano. Ofrecerse por escrito, con antecedentes, a:
CASILLA 147 D.
F. A. V.

Gane
ECONOMICE
Compre su ropa interior en la misma fábrica; 20% más barato:
Juego tres piezas mongol ... $ 210 —
Juego tres piezas chisela ... 240.—
Juegos saten para novias ... 250.—
Camisones preciosos 260 —
Combinaciones finas 100.—
En venta medias Nylon, Dupont, $ 67; y Kaiser $ 38.
Adquiera la Aguja Automática "Argentina" (Patentada), para tomar puntos de medias. (Valor 100 pesos). Instrucciones impresas facilísimas. Enseño gratis.
FABRICA de ROPA
Independencia 871
SUCURSAL:
Merced 864, Local 30
(Galería Colonial)
Reembolso a provincias

MATERNIDAD
"LUISA KAPLAN"
SERVICIO MEDICO PERMANENTE
ARTURO PRAT N.o 139
TELEFONO: 63123

OPTICA
LABBE Y CORTES LDA.
SE DESPACHAN RECETAS DE OCULISTAS
HUERFANOS 1023 y AGUSTINAS 1131
TELEFONO 87837 — TELEFONO 80235

Revestier
VENTAS POR MAYOR y MENOR
GRAN FABRICA DE PILOTOS E IMPERMEABLES
Grandes ofertas con motivo de la inauguración de su LOCAL PROPIO en
CORRIENTES 1880 - Bs. Aires

Permanentes
PERMANENTES en frío de valor de $ 200, por sólo
$ 100.
A LA CREMA, de valor de $ 150, por
$ 80.-
AL ACEITE, de valor de $ 100, por
$ 50.-
RAUL y NAVARRO
MONEDA 1130
FONO 85283

Modelos Originales
CORTE Y CALIDAD OBTENDRA EN ESTA CASA
FINAS combinaciones, según muestra ... $ 365.-
ELEGANTE juego de 3 piezas, con encaje, importado ... $ 1.250.-
BATAS LEVANTARSE, ELEGANTES ... $ 590.-
MAÑANITAS, MODELOS UNICO ... $ 375.-
FINAS ZAPATILLAS LEVANTARSE ... $ 150.-
BATAS MUFLON, RICA LANA ... $ 550.-
CAMISAS, FRANELA FLOR, IMPORTADA ... $ 310.-
VISITANDO "EL GUIPUR", EVITARA TRAJINES Y MAYOR PRESUPUESTO, TAMBIEN SE HACEN DE MEDIDA.
"EL GUIPUR"
ESTADO 264
SABADO ABIERTO TODO EL DIA

ELEGANCIA Y CONFORT PARA SU HOGAR
Con las modernas y hermosas lámparas de cristal, a precios bajísimos.
FACILIDADES DE PAGO
FABRICA DE LAMPARAS
UNION LUZ LTDA.
ARTURO PRAT 179

SASTRERIA
LA ELEGANCIA
OFRECE EL SURTIDO MAS COMPLETO
Impermeables y Abrigos
para damas y caballeros, con las más ventajosas
FACILIDADES DE PAGO.
SAN PABLO 2585.

Matrimonio Lagos Pulido - Marchant Berisso.-

Srita. RAQUEL MARCHANT BERISSO. Su matrimonio con el señor Luis Lagos Pulido será bendecido hoy, a las horas, en la iglesia de los RR. PP. Franceses. Serán padrinos don Hipólito Marchant M. y señora Ana Berisso de Marchant; don Ricardo Lagos F. y señora Marta Lagos de Mujica. Testigos en la ceremonia religiosa, señorita Lucía Van Buren, señores Luis Berisso Van Buren, René Van Buren, Ambrosio Torrealba I., Edmundo Lagos Pulido, David Pulido L., Luis Mujica S., Alberto Pulido Morgan, Rodolfo Torrealba F., Guillermo Merv B., Julio Ilabaca León, Carlos Froedden L., Jorge Rodríguez Merino, Roberto Bergoño Donoso, doctor Raúl Dell'Oro S., Raúl Rodríguez Merino y Sergio Ovarzún Urzúa. Pondrá las bendiciones el Excmo. señor Augusto Salinas, Obispo Auxiliar de Santiago.

SEÑORA MORAL
EMBARAZOS TODA EPOCA — TRATAMIENTOS CASOS URGENTES — DIAGNOSTICOS
Avda. Santa María 259 — 3.er Piso — Fono: 84931

CLUB DE LA UNION.— El viernes, a las 17 horas, en el cuarto piso del Club de la Unión, se inauguró la hora del té para las familias y amistades de los socios.

Se vió muy concurrido, todas las mesitas lucían manteles amarillos y arreglos especiales de flores, y una buena orquesta amenizó las once.

La mesa más grande estaba ocupada por: Blanca Bulnes de Correa, Paulina Errázuriz Valdivieso, Olga Grez de Riesco, Elvira Moreno de Piwonka, Emilia Concha de Ossa, Emiliana Ossa de Miniskaiff, María Huidobro de Vicuña, Adriana Lyon de Valdés. En otra mesa se encontraban Lucía Correa Ortúzar, Clara Valdés de Ureta, Nena Ortúzar de Carvallo y María Ureta de Molina. Una tercera mesa estaba ocupada por Rebeca Barros de Bascuñán, Elvira Ahumada de Lavín, Teresa Rojas de Allende y amigas. Además anotamos: Teresa Vial de Larraín, Marta Pereira Iñiguez, Elisa Marambio de Mena, Olivia Valdés de Guzmán, Elena Valdés de Alessandri, Mary Budge de Valdés, Silvia Vergara de Ríos, Fany Vergara de Ariztía, Gabriela Goycolea de Astaburuaga, Ena Fierro de Salinas, Ema Valdés de Claro, Olga Varas de Ureta, Nina Vial de Ureta, Rebeca Fernández de Izquierdo, Raquel Barros de Ortúzar, Ester Barros de Aspillaga, Luisa Larrazábal de Sutil, Julia Baeza de Urzúa, Gabriela Ortúzar de Delano, Adela Larraín de Cerda.

OFERTA DEL DIA

$ 160.-
Paletó, en punto perlé, lana entera, acinturado ofrece hoy la fábrica de tejidos de lana que vende toda su producción directamente al público.
CASA KORAY de 21 DE MAYO 673 (CASI FRENTE a ROSAS)

En la Diplomacia.-

El miércoles recién pasado, el Agregado Militar de Colombia y señora de Angarita ofrecieron un cocktail en honor de la Misión Militar venezolana de visita en nuestro país.

A esta recepción asistieron las siguientes personas: teniente coronel señor Marcos Pérez Jiménez, jefe del E. M. G. de Venezuela y Embajador extraordinario; teniente coronel, señor Félix Román Moreno; capitán de corbeta señor Luis Groce; subteniente Marciano Uzcátegui; Excmo. señor Embajador de Colombia, y señora de Barrera Parra; general de división don Ramón Cañas Montalva; Comandante en Jefe del Ejército; general don Aurelio Celedón; Comandante en Jefe de la FACH, y señora; señor M. Franco Ortega, consejero de la Embajada de Colombia, y señora; señor Próspero Morales, primer secretario de la Embajada de Colombia, y señora; señor Jorge Munera Palacios, y señora; Agregado Militar de la Embajada de Estados Unidos, y señora de MacArty; Agregado Militar del Brasil, y señora de Mattos; Agregado Militar de la Argentina, y señora de Colombo; Agregado Naval de Argentina, y señora de Ribeiro; Agregado Aéreo del Brasil, y señora de Ribeiro de Carvalho; Agregado Naval de los Estados Unidos, y señora de Bartlett; Agregado Aéreo de los Estados Unidos, y señora de Thomas; Agregado Militar de México, y señora de Esparza; Agregado Militar del Paraguay, y señora de Da Costa; coronel Carlos Fernández, y señora; coronel Walton Ojeda, y señora; coronel Abdón Parra, y señora; comandante Barros Ortiz, y señora; Comandante Regimiento Cazadores, y señora de Castro; don Miguel Ignacio Bravo, subdirector del Ceremonial y Protocolo, y señora; don Manuel Carpio, consejero de la Embajada del Perú, y señora; mayor Gerardo Meneses, y señora; capitán de corbeta, Francisco Duque Guimaraes, y señora; don Sidney Mazzini, Encargado de Negocios del Salvador, y señora; mayor Oscar M. Doerflinger, y señora; capitán Gildo Codispoti, y señora; mayor Alberto Ruiz N., mayor Jorge Ordoñez V., y señora; capitán Ernesto Beltrán, y señora; capitán Juan Rojas, teniente Carlos Olmos, y señora; señoritas Raquel Picó C. y Ketty Knox, señora Marina Mora de Saldarriaga, don Hugo Rojas Moncada, Encargado de Negocios de Venezuela, y señora; don José Campbell S., primer secretario de la Embajada de Venezuela, y señora y don Hernán Larraín E., y señora.

Nueva Profesional

Srta. ELIANA ASTORGA CORRALES

Ha recibido su diploma profesional en Corte y Confección, esta alumna del acreditado Instituto Profesional de Santiago, calle Santo Domingo 1307, esquina Teatinos.

La señorita Astorga, en sus estudios, se especializó en el genuino sistema de corte "Práctico Americano".

Nueva Profesional

Srta. LAURENTINA OGAZ GUTIERREZ

Distinguida alumna del Curso de Corte y Confección del Instituto "Alonso Figueroa", Catedral 1257, que al término de sus estudios, recibió el diploma de competencia profesional.

La señorita Ogaz presentó a su examen, elegantes modelos y diseños técnicos.

Moldes Lyda
Sobre medida, para trajes, abrigos, ropa interior, ropa de niños, camisas de hombre, trajes cortados y probados.
CURSOS DE CORTE SISTEMA CAMPS
INSTITUTO FEMENINO
ESTADO 225

CENTRO DE EX CADETES Y OFICIALES DE LA ARMADA.— Se avisa a los connavegantes que para el Bogatún de Combate el viernes 21 de mayo próximo, deben pasar a la detalla del barco a inscribirse, para darle su tarjeta y el número correspondiente para tener derecho a ocupar las bancadas.

NACIMIENTOS.— En la ciudad de Bogotá (Colombia), ha nacido un hijo del doctor Tulio Marulanda Escobar y de la señora Alicia Posada de Marulanda.

—Ha nacido en Osorno, un hijo del señor Raymond Allamand y de la señora Marta Zamorano de Allamand.

Hora del Evangelio

C. B. 136 Radio "El Mercurio" en cadena con C. A. 108 Radio "El Loa", de Antofagasta. Los domingos de 9 a 9.30 P. M.

Conocer las Escrituras es conocer a Cristo. Conocer el Evangelio es conocer al Corazón de Cristo.

DOMINGO 9 DE MAYO

Programa:

1.—Homilía del Evangelio de la Dominica, dentro de la Octava de la Ascención.— El Espíritu Santo.

2.—Polifonía religiosa.

3.—Amor y conocimiento de Dios. Pbro. D. Daniel Iglesias Beaumont.

4.—Himno religioso final.

ESCUELAS "DIAZ - GASCOGNE"

Matrícula abierta

Ponemos en conocimiento de las interesadas que las Escuelas Politécnicas "Díaz-Gascogne", de Santiago, han abierto la matrícula para los cursos de las siguientes materias: mecánica dental, modas (alta costura en general), corte "chic-argentino", lencería fina, moda infantil, peinados artísticos en sus diversas formas y métodos, estética femenina (belleza), manicure, contabilidad, recuperación escolar, taquigrafía, sastrería, flores artificiales, etc.

Además, estos Establecimientos cuentan con un internado económico para señoritas de provincias, en condiciones muy ventajosas sirviéndoles de apoderado para quienes carezcan de familia en la capital.

Mayores informes, pueden solicitarse en su local: Santo Domingo 670, o al teléfono 32468.

Matrimonio Araya Mackentun - Bravo Castro.-

Señorita GUISELA BRAVO CASTRO, cuyo matrimonio con el señor Jorge Araya Mackentun será bendecido hoy, a las 12 horas, en la iglesia parroquial de Zúñiga (San Vicente de Tagua-Tagua). Pondrá las bendiciones el Pbro. señor José Cádiz Joglar. Serán padrinos don Felipe Farías y señora Justina Castro de Bravo; don Loreto Araya Jería y señora Elsa Mackentun de Araya. Testigos en la ceremonia religiosa, por parte de la novia, los señores Hernán Bravo Castro, Ramiro Castro Ramírez, Carlos Bello Silva y Gustavo Ross Bravo; por parte del novio, los señores Ernesto Treese Frink, Alberto Araya Lampe, Armando Araya Cañas y Edgardo Gundián Ross. Testigos del matrimonio civil, por parte de la novia, los señores Luis Mayol Ramírez, Alejandro Bravo Castro, Fernando Bravo Castro, Osvaldo Castro Ramírez; por parte del novio, los señores Edwin Livingston Bradley, Alan Bruce Angas, Carlos Langevin Infante y Francisco Ugalde Rodríguez.

TE A BENEFICIO DE LOS NIÑOS HUERFANOS DE FRANCIA.— El Encargado de Negocios de Francia y Mme. Charvet, invitan a los franceses y amigos de Francia a honrar con su presencia el té "Canasta-bridge", que tendrá lugar en el Hotel Crillon, el miércoles 26, de 17 a 19 horas, a beneficio de los niños franceses huérfanos de guerra.

Las entradas pueden ser retiradas en el Hotel Crillon.

ZAPATILLAS
BALLET
EN EL
MERCADO PRESIDENTE RIOS
MARCOLETA 250

CASA VALERIA
PORCELANA FINA
JUEGOS Y PIEZAS SUELTAS
ARTICULOS DE REGALOS
NYLON, CERAMICA, MADERA
CRISTALERIA
ESTADO 53

ANITA Modas

LLEGO:
EL MAS LINDO ABRIGO PIEL DE OSO NYLON
COLORES: Café — Nutria — Tostado
ULTIMAS CREACIONES
EN ABRIGOS — GODET — SUELTOS
Con canutones, en los últimos colores y telas de moda, desde ... ... $ 890.-
VESTIDOS
ULTIMA MODA
Faldas campanas, Godet, Escocés. Telas importadas y nacionales, preciosos colores, desde ... ... $ 498.-
TRAJES SASTRE:
De gabardina, casimir, la mejor terminación. Faldas largas, desde ... ... $ 998.-
GRAN SURTIDO EN BLUSAS — FALDAS.
ESCOCES — GODET
261 SAN DIEGO 261

NOVIOS
COMPREN sus argollas en la fábrica
MAS ANTIGUA DE CHILE
casa SOSTIN
66 Fáb. de Argollas NUEVA YORK 66
Importación relojes suizos
Despachamos a provincias

Sastrería SEWELL
OFRECE ABRIGOS Y TERNOS de MEDIDA Y MEDIA CONFECCION
10 MESES PLAZO
ESMERALDA 889

En viaje a Ginebra.-

El comandante de escuadrilla, Alejandro Schwerter y el capitán de bandada Renato González, de la FACH, acompañados de sus familiares, se dirigen a Ginebra en el avión de itinerario de la FAMA para representar a Chile en la Conferencia Internacional de Telecomunicaciones

EN EL HOTEL CARRERA.-

Asistentes al banquete ofrecido ayer en el Hotel Carrera al señor José Berio Viani, con que lo agasajaron el gremio cinematográfico y miembros de la Colonia italiana, por celebrar su día onomástico.

EN EL HOTEL CRILLON. —El miércoles se le ofrecerá a la señorita Irma Palacios Riquelme un té como despedida de soltera.

Las adhesiones se reciben en la caja del hotel.

MISA. — Mañana, a las 10 horas, se oficiará en el altar mayor una misa en el templo de Santo Domingo, por el descanso del alma de la que fué señorita Alicia del Socorro Bedoya Macedo.

DON LEONCIO ARCE ZUÑIGA. — Hoy se cumple el tercer aniversario del fallecimiento de don Leoncio Arce Zúñiga, respetable caballero que prestó durante más de cuarenta años y hasta el momento de su muerte, eficientes servicios al Estado.

Educado en un hogar donde imperaron la rectitud y la moral más severa, hizo de su vida un verdadero apostolado de abnegación, sacrificio y corrección, legando a sus hijos y a sus nietos el noble ejemplo de una existencia inmaculada en todos sus aspectos.

Supo cumplir, en forma admirable, las misiones que le deparó el destino, en todas las cuales hizo gala de un corazón siempre dotado de las más excelsas virtudes.

En su memoria se oficiará hoy una misa en la Parroquia de Nuestra Señora de los Angeles.—T.

Matrimonio Balduzzi Bertotti López Opazo.-

SEÑORITA MARIA MAGDALENA BALDUZZI B

cuyo matrimonio con el señor Eduardo López Opaz 6 de mayo en Graneros. Puso las bendiciones el Pá ros Carlos Salamanca Morán. Fueron padrinos por vio, don Luis Gasc Labrin y señora Mercedes O. de te de la novia, don José Bertotti Bosco y señora de Bertotti. Testigos en la ceremonia civil, los señ nate Bustamante y Ovidio Comandini Vi

AMANDA MARDONES
MATRONA
Diagnóstico — Casos urgentes — Consultas
AVDA. INDEPENDENCIA 452 — TELEFO

OSTRAS
VIVAS, FRESCAS, PALPITANTES...
del criadero Bretaña de SOLMINIHAC
LANGOSTAS
acabamos de recibir de la Isla Juan Fernández
Vivas y preparadas
La BAHIA
EL RESTAURANT DE LOS MARISCOS TREINTA AÑOS DE PRESTIGIO
Monjitas 826 al 846 • Teléfonos 32121 - 22 - 23

Peletería MONJITAS
OFRECE
solamente por 15 días
ABRIGOS
Patas de astracán, desde $ 14.000.—
Castor, desde $ 9.000.—
Mouton Doré, desde $ 7.500.—
Skungs de Magallanes, desde $ 9.000.—
Nutria café, desde $ 4.800.—
Caracul, desde $ 3.000.—
Petit Gris, desde $ 9.000.—
Y una infinidad de otras pieles, todo a mitad de precio.
MONJITAS 757 FONO 33282

"EL PALACIO DE LOS ESPEJO
DE
VIDRIERIA "AMERICAN
Anuncia su GRAN REALIZACION de espejos y maro a precios de liquidación.
COLOCACION DE TODA CLASE DE VIDRIOS E VITRINAS, VENTANAS Y CLARABOYAS.
Advertencia: En nuestro aviso anterior, del mes pasado, anunciábamos que las personas que hubieran ordenado trabajos en esta Vidriería, disponían de un plazo de 60 días para retirarlos. Hoy comunicamos nuevamente, que faltan sólo 30 días para que retiren sus trabajos, después de cuyo plazo no respondemos por sus encargos.
VIDRIERIA "AMERICAN
SANTO DOMINGO 1044

CASA BERCOVICH
PIELES
TAPADOS, PIEL DE OSO
TRAJES SASTRE, VESTIDOS
CREDITOS
a 10, 15 y 20 MESES PLAZO
San ANTONIO 37
CURTIDOS, TEÑIDOS, TRANSFORMACIONES
SE ATIENDE PEDIDOS DE PROVINCIAS

¡¡QUE NOVIOS MAS FELICES!!
Porque ellos y sus padrinos arrendaron su elegante tenida en CASA UTIL. Casa que le ofrece las más elegantes tenidas para bailes, cortejos nupciales y Reinas de Primavera.
Especialidad en trajecitos de Primera Comunión.
Disfraces, loza, servicio, alfombras; cortinas, etc.
Casa UTIL
SAN ISIDRO 618
FONO: 74726

UN Ambiente DISTINGUIDO y ACOGEDOR
Hostería PROVIDENC
AV. PROVIDENCIA 1590 TELEFON
OSTRAS
FRESCAS DIARIAMENT
ADEMAS
ERIZOS - LOCOS - LANGOST
Y TODA CLASE DE MARISCOS Y PESC
PIDA PRESUPUESTOS PARA BANQUET RECEPCIONES.
AL MAITRE RIFFO
ATENCION ESPECIAL A DOMICILIO

RADIADORES
Hidroeléctricos
SOLIDOS, DE FIERRO FUNDIDO, ETERNOS. SILENCIOSOS.
MODERNO SISTEMA
PRODUCEN CALEFACCION IGUAL A LA "CALEFACCION CENTRAL"
¡AGRADABLE!
¡MUY FACIL!
SE ENCHUFAN EN CUALQUIER TOMA-CORRIENTE.
GRAN ELEGANCIA Y COMODIDAD
INGENIEROS ESPECIALIZADOS.
FANOR VELASCO Nº 31 — FONO 80751
(ALAMEDA BERNARDO O'HIGGINS ENTRE MANUEL RODRIGUEZ Y RIQUELME)

MUEBLERIA
"LA CAPITAL"
MONEDA 846
INAUGURA SU NUEVO Y MODERNO LOCAL
CON REGIAS OFERTAS
COMEDOR Chippendale enchapado $ 28.000
COMEDOR Reina Ana, enchapado 25.000
COMEDOR Normando 12.000
DORMITORIO enchapado, 11 pzas. 30.000
DORMITORIO Normando, 11 pzas. 22.000
LIVING Normando, brocato seda 9.500
GRANDES FACILIDADES DE PAGO
GRAN SURTIDO EN LAMPARAS
MONEDA 846
LADO BANCO ISRAELITA

Matrimonio Geumayr Lhotzky-Valdivieso Sánchez.-

orita LORETO VALDIVIESO SANCHEZ, cuyo matrimonio con el señor Guido Geumayr Lhotzky, se efectuó ayer, privadamente, en esta ciudad.

COMIDA. — Rebequita Errázuriz Barros, hija de Mario Errázuriz Quesney y de Rebeca Barros Riesco de Errázuriz, dió antenoche una comida íntima en su casa habitación, calle Alonso Ovalle, a un grupo de sus amigos.

Asistieron además: Clara Ureta Valdés, Violeta Sánchez Solar, Adriana Zañartu Bezanilla, Josefina Finlay Reyes, Luz Vergara Silva, Rebeca Fernández Lecaros, Panchita González Pérez, y los señores Guillermo de la Cuadra Larraín, Carlos Velasco Errázuriz, Jorge Oliva Alcalde, Jorge Holy Sotomayor, Carlos Humeres Vial, Fernando Velasco Sánchez, Víctor Ovalle Barros, Rosendo Vidal González, Alfonso González Pérez.

La dueña de casa estaba de falda larga, de gros negro de gran ruedo, chaqueta celeste del mismo material, muy ajustada al cuerpo.

¡ESCUCHE USTED Y FAMILIA! — Hoy, a las 12.40 horas, al Pbro. don Edmundo Rivera Marambio, presidente de la Fundación "Doctor Marcial Rivera A.", por Radio "El Mercurio", en el tema: "Casos y cosas".

¡No lo olvide! ¡Preste atención!

IN MEMORIAM.—

Arturo Viñes Gamboa

Su muerte fué como un sueño. Traspasó los umbrales de la vida serenamente, sin angustias. Sólo nos precede en el camino. Lloramos su muerte como una ausencia y no como una pérdida. Acudió al llamado del Señor y allá nos espera. Esperamos el día de nuestra eterna reunión.

Hoy primer aniversario de su fallecimiento se le oficiará una misa por el eterno descanso de su alma, en la Iglesia de San Crescente (Avda. Salvador esq. de Santa Isabel), a las 11 horas.

Se invita a los que fueron sus amigos, a nuestras relaciones y nuestros familiares.

La familia

MATRIMONIO CONCERTADO. — Ha quedado concertado el matrimonio de la señorita María Alicia Page Ovalle con don Francisco Javier Díaz Salazar. Hicieron la visita de estilo don Francisco Díaz Miranda y señora Lucila Salazar de Díaz. Bendijo las argollas Monseñor Franco Vives Estévez.

CLUB DE LA UNION.—Salón colorado. — El almuerzo mensual del salón colorado tendrá lugar el viernes.

Las adhesiones se reciben en la caja del club, para sus contertulios y Cuerpo Diplomático.

OPERADA.— Ha sido operada de apendicitis en la Clínica Alemana, la señorita Paulina Tocornal Riesco. Su estado es satisfactorio.

En la Hostería de Providencia.-

Asistentes a la despedida de soltera ofrecida por sus compañeros de "Mademsa" a la señorita Lina Gómez Hidalgo

U DESTINO

Querés conocer vuestro futu- ¿Saber cuál será vuestro des ¿Tenéis alguna desilusión rosa o íntima? ¿Saber por vuestros negocios van mal. cítele de 10 a 12 y de 2 a M.

la os dirá el medio de afron las dificultades de la vida, er en todas vuestras empre- sus resultados son prodigio-

ANTO DOMINGO 1897

NADA LE CUESTA

pedir demostración gratis a domicilio de la única máquina enceradora que efectivamente virutilla, lija, encera, escobilla y lustra.

PRECIO: $ 780.—

VELOX LTDA.

Fonos 87174 - 88690

LONDRES 63

TERCER PISO

TELEFONO 81397

CASILLA 3085

NO BOTE SU CAMISA

Mándela arreglar a "NELLMOR"

Especialidad en medidas.

ESTADO 75. OF. 4

Casa YONIS

Liquida Totalmente su Sección CAMISERIA

APROVECHE LA GRAN Liquidación DE NUESTRA FABRICA

Casa YONIS MAC-IVER 208

Mueblería DUCAL

ARTURO PRAT 407 — ESQUINA CONDOR

TELEFONO 64081

DORMITORIO NORMANDO, 11 PIEZAS ..	$ 21.700.—
DORMITORIO COLONIAL AMERICANO ..	10.000.—
DORMITORIO INGLES, ENCHAPADO ..	15.000.—
COMEDOR NORMANDO	8.800.—
COMEDOR CHIPPENDALE	20.000.—
COMEDOR CHIPPENDALE, ENCHAPADO	27.000.—
COMEDOR REINA ANA, ENCHAPADO ..	25.000.—
LIVING INGLES, ENCHAPADO	19.000.—
LIVING REINA ANA, TAPIZ DE SEDA ..	9.000.—
LIVING NORMANDO, TAPIZ DE SEDA ..	9.000.—
LIVING CHIPPENDALE, TAPIZ DE SEDA	12.000.—
DOBLE COJIN EN PLUMAS	14.000.—

GRAN SURTIDO EN PIEZAS SUELTAS DE ESTILO: MARQUESAS, COMODAS, MESITAS, ETC.

SOLICITE DIBUJO

FACILIDADES de PAGO

ARTURO PRAT 407 esq. CONDOR

CAPRI SAN ANTONIO 537 TELEFONO 31131

Restaurante

LA MAS ALTA EXPRESION DEL ARTE DEL BIEN COMER

Salón de Té

UN SERVICIO INSUPERABLE EN UN AMBIENTE DISTINGUIDO Y ACOGEDOR

Música seleccionada CON LA GRAN ORQUESTA "GRAZIOLI" Y EL CANTANTE MARIO DEI

Taberna

EL RINCON TIPICO MAS CONCURRIDO DE SANTIAGO

ACTUA EL FAMOSO DUO MALDONADO - SILVA

Un gran hotel para una gran ciudad

ESTABLECIMIENTO DE PRIMERA CATEGORIA CON PRECIOS MODERADOS

ORGANIZACION NACIONAL HOTELERA S. A.

COMPRAR MUEBLES ES CUESTION DE CONFIANZA LA SN. FRANCISCO

OFRECE: LIVINGS, DORMITORIOS COMEDORES

MODERNOS Y NORMANDOS, A PRECIO DE FABRICA. — CREDITOS A SANTIAGO Y PROVINCIAS

SAN ANTONIO 62

¡¡GUERRA A LOS PRECIOS!!

PELETERIA "La Elite"

LIQUIDA

TODO A MITAD DE PRECIO

HAY ABRIGOS DE PIELES DE:

MUTON DORE
INDIAN LAM
NUTRIA HUDSON
CASTOR
NUTRIA
SKUNGS
PATITAS DE ASTRAKAN
Y
ASTRAKAN
VISONETTE
ZORROS PLATEADOS
ZORROS AZULES
CARACUL

☆

CUELLOS de zorros plateados y azules, desde

$ 1.850.-

...Y UN INMENSO SURTIDO DE CUELLOS, DESDE ..... $ 325.-

TRAIGA SU ABRIGO USADO

"LA ELITE" SE LO DEJARA COMO NUEVO

"La Elite"

• PORTAL FERNANDEZ CONCHA 932 •

FRENTE PLAZA DE ARMAS

EDIFICIO DEL GRUPO ESCOLAR DE BULNES SE CONSTRUIRÁ EN BREVE

Se alzará frente a la Plaza de Armas

Obras de hermoseamiento en el principal paseo

BULNES, 8. — El Ministerio de Educación dió su visto bueno a la Sociedad Constructora de Establecimientos Educacionales para la construcción del Grupo Escolar de Bulnes. Para realizar esta noticia, bastante grata, llegó a este pueblo un funcionario de la mencionada Sociedad, quien, hizo las mediciones correspondientes del terreno, que se encuentra ubicado frente a la Plaza de Armas. En este lugar se comenzará por la construcción de una Escuela de Niños, para continuar en seguida con los otros edificios que compondrán el Grupo Escolar. Las actuales locales de madera quedarían para que en ellos funcionen las escuelas de hombres, mientras se da término a la construcción del Grupo.

HERMOSEAMIENTO DE LA PLAZA

Dentro de poco tiempo más este pueblo contará con una hermosa y seleccionada plaza, que se colocará a la altura de las mejores de la zona. A iniciativa de la Alcaldesa, y con la ayuda de un grupo de vecinos se dió comienzo al arreglo de prados y jardines, y a la construcción de un espejo de agua. En un pueblo como Bulnes, donde son sumamente escasas las distracciones, esta necesario habilitar un paseo para recreación de todos los habitantes. — (El corresponsal).

Una calle del pueblo de Bulnes

Colecta para la Escuela Industrial se realizará hoy

SAN MIGUEL, 8.— Finiquitados los preparativos para la colecta pública en ayuda de la reconstrucción de la Escuela Industrial de San Miguel, las diversas comisiones especialmente nombradas recorrerán hoy toda la comuna en demanda de la cooperación de los vecinos, tras la obtención de la más alta cantidad que permita continuar los trabajos ya iniciados en el sentido indicado.

La Escuela Industrial ha visto pasar por sus talleres a miles de jóvenes, muchos de los cuales ya desarrollan actividades industriales en diversos planteles de la República, y, muy en especial, de esta comuna. Un incendio ocurrido a fines del año pasado, desmanteló por completo esta Escuela, y fué entonces cuando su Director, señor Wenceslao Sepúlveda, creyó oportuno llamar en su ayuda a las autoridades comunales y vecinos en general, pues no era posible que los trabajos se interrumpieran y la juventud quedara sin enseñanza industrial. La Municipalidad acogió desde el primer momento la indicación del Director de la Escuela, y aportando una gruesa suma como contribución inicial, formó los comités que tendrían a su cargo lo concerniente a la reconstrucción de dicho plantel. En estas gestiones cabe dejar constancia del celo desplegado por el Alcalde de la comuna, señor Rene Aravena; de los regidores y del Director y profesorado de la Escuela.

La colecta de hoy alcanzará, seguramente, una buena suma, que agregada a lo ya reunido y que publicamos en días pasados, permitirá dar término a los trabajos mínimos de reconstrucción, mientras el Supremo Gobierno destina una importante suma, que permita construir la Escuela Industrial, que en realidad merece una comuna como la de San Miguel.

Se nos encarga solicitar de los vecinos la más amplia cooperación a la colecta de hoy, y a quienes tengan la misión tan noble de recurrir a la ayuda pública, para un fin de tanta importancia, como es la de reconstruir la Escuela Industrial de San Miguel. — (V. DEBEZZI, corresponsal).

DIRECTIVA DE LA ASAMBLEA RADICAL

CAUQUENES, 8. — En la semana pasada, la Asamblea Radical de esta ciudad, eligió la mesa directiva que regirá sus destinos por el presente año. Quedó integrada por las siguientes personas: presidente, don Héctor Campos Pérez; vice, don Gregorio Cid Flores; segundo vice, don Germain Pinto Muñoz; secretario, don Luis H. Aravena; prosecretario, don Víctor M. Chamorro Villalobos; tesorero, don Carlos Hernández Bravo; secretaria femenina, señora Magdalena Vera; secretaria de bienestar, señora Aurora Vistoso Retamal; secretario de comisiones, señor José Godoy Rojas; secretario de prensa y propaganda, don Luis A. Salgado; tribunal de disciplina, señores Roberto Robles Guerrero Rodenedij Avila Soto, Armandina Estela Rayo Sepúlveda, Luis Barra Hormazábal y Oscar Domínguez Urrutia; comisión electoral: presidente, señor Luis A. Rayo Sepúlveda; secretario, señor Héctor González V., y tesorero, señor Esmeraldo Ogaso.

En esta misma sesión, hizo entrega de su cargo la mesa saliente, de la cual era presidente el señor Luis A. Rayo Sepúlveda, quien dió sus primeros pasos en la vida política en este partido, en el que se le aprecia y distingue por su espíritu de lucha y abnegación por la causa radical. — (ROJAS, corresponsal).

INTERESANTE LABOR DESARROLLA ASOCIACION DE DUEÑAS DE CASA

SE HIZO ENTREGA DE CREDENCIALES A LAS INSPECTORAS AD HONOREM.

VICTORIA, 8.— El miércoles hubo una importante sesión en la Gobernación de Victoria, con asistencia de las personas que integran la Junta de Vigilancia y la Asociación de Dueñas de Casa.

En solemne ceremonia, se hizo entrega de sus credenciales a las Inspectoras ad-honores nombradas por la Presidenta Nacional de la Asociación de Dueñas de Casa, señora Rosa M. de González Videla, se les dió a conocer el reglamento de la institución, y se informó de la labor inspectiva y fiscalizadora que a cada cual correspondía, entregándoles, finalmente, sendos libritos para que les sirvan cuando deban formular denuncias.

Las Inspectoras ad-honores, en colaboración con la Junta de Vigilancia, acordaron atender preferentemente a los siguientes objetivos: a) Fiscalizar la venta de azúcar, yerba, café, jabón, hilo, etc., al precio oficial; b) Exigir el peso exacto; c) Denunciar toda negación de venta de artículos de primera necesidad; d) Obligar a los comerciantes a exhibir los precios de las mercaderías en existencia en pizarras y lugares visibles; e) Notificar a los propietarios de tiendas y negocios similares de que deben conservar en las piezas de géneros los precios de venta fijados por el Comisariato y respetar tales precios, dejándose constancia que el solo hecho de haber sacado o escondido la tarjeta que fija los valores máximos, será considerado infracción, y se denunciará a los responsables; f) Visitar los negocios para pedir la cooperación del comercio honrado, a fin de combatir a los comerciantes inescrupulosos; g) Hacer publico el derecho de toda dueña de casa, y más que derecho, la obligación de denunciar ante la Inspectora ad-honores que viva más cerca, ante el Comisariato, y ante Carabineros e Investigaciones, toda infracción por venta a mayor precio, por disminución en el peso, por negación, etc.

Equipo de Rayos X se inaugurará hoy

MULCHEN, 8.— Mañana, a las 11 horas se efectuará en el hospital "La Providencia, de Mulchen", la inauguración del equipo de Rayos X, que la ciudad donó a este establecimiento. Posteriormente daremos la lista completa de los más destacados vecinos que contribuyeron a esta valiosa adquisición.

Ciento cuarenta mil pesos es el valor de este equipo de rayos, y va a venir a subsanar una de las necesidades más apremiantes del hospital.

La instalación de este nuevo servicio viene a marcar un paso más en el adelanto de Mulchen, y va a ahorrar de muchos trámites a los asegurados y demás personas que deseaban hacerse un examen radiotoráxico, y que por este motivo tenían que trasladarse a otras ciudades.

El catastro radiotoráxico de la población es el primer paso encaminado a combatir, en forma efectiva el terrible flagelo de la peste blanca, que por las condiciones de alimentación y de vida de nuestro pueblo, está haciendo fácil presa de él, precisamente en el periodo de vida de las personas (20 a 35 años), en que son más útiles al progreso y más falta hacen a la sociedad y la familia.

Por ello, no puede ser más digna de aplausos la noble actitud de varios destacados vecinos de la localidad, como el señor Baltazar Calonge, el señor A. Kuncar, el señor De la Jara, y otros, que han aportado sumas apreciables de dinero para ir a la adquisición de este equipo de rayos X, que ante las autoridades y el pueblo, se inaugura con todo júbilo el domingo próximo.— (BAEZA, Corresponsal).

UNA POBLACION DE 200 CASAS SE CONSTRUIRA EN VALDIVIA

VALDIVIA, 8 (UP).— Desde el jueves se encuentra en Valdivia, el vicepresidente ejecutivo de la Caja de la Habitación Popular, don José Pistono, acompañado del tasador-jefe de la Caja de Crédito Hipotecario, señor Germán Yunge y del tasador de Impuestos Internos, don Luis Lazo, a fin de estudiar y resolver el problema que afecta a 140 mejoreros.

Además, el señor Pistono ha visitado los terrenos de la Caja ubicados en la calle Bueras, junto al Hospital Regional, manifestando que en ellos se construirá una nueva población de 200 casas, a fin de contribuir a solucionar el problema de la vivienda que reviste graves caracteres en nuestra ciudad. Esta población costará alrededor de 20 millones de pesos y su construcción comenzará en el presente año.— (PEDRO VIVEROS, corresponsal).

MODERNO AVION ANFIBIO TIENE CLUB AEREO CIVIL DE VALDIVIA

LA MAQUINA SERVIRA EN LOS CASOS DE EMERGENCIA QUE OCURRAN EN LA ZONA.

VALDIVIA, 8. — Un nuevo avión anfibio ha llegado a incrementar la flota de estas máquinas, de propiedad de particulares, distribuídas entre Valdivia, Osorno y Peulla. Se trata de un Sea-Bee Republic, con motor Franklin, de 251 HP., de una velocidad de crucero de 165 kilómetros, con capacidad para cuatro personas. La adquisición de esta máquina significa un positivo adelanto en la aviación civil valdiviana.

Este anfibio tiene sus asientos disponibles en tal forma que pueden ser transformados con mover una simple chaveta, en una cómoda camilla para transportar un enfermo. Sus respaldos de cojines de cáfiton el máximo de confort, aparte que la cabina ha sido construída a prueba de ruidos, y dispone, además, de calefacción para el vuelo a mucha altura o en días de bajas temperaturas.

El avión tendrá su base en el Lago Panguipulli, donde se le construirá un hangar. Quedará a disposición de la ciudad y de la zona, para quienes deseen utilizarlo en casos de emergencia, traslado de un enfermo, viajes urgentes e impostergables, etc. Esta máquina está indicada para servir una zona tan accidentada como ésta, llena de lagos y montañas. — (El corresponsal).

PERECIERON DOS TRIPULANTES DE LA "COVADONGA"

ANTOFAGASTA, 8. — Perecieron dos miembros de la tripulación de la fragata "Covadonga" al volcarse la lancha que los conducía al muelle. Los muertos son: Pedro Aguirre Riquelme, suboficial, y el marinero Manuel Tapia. El cadáver de este último no ha sido encontrado.

Los funerales de Aguirre se efectuaron con toda solemnidad. El accidente ocurrió en la misma zona del puerto de Antofagasta. — (ARANDA, corresponsal).

BLANCO 1161 VALPARAISO TELEFONO 4427

NO HA VARIADO LA SITUACION DEL VAPOR "AFRICAN REEFER"

EL PATRULLERO "LAUTARO" LE PRESTARA AUXILIO

En la Dirección del Litoral y de Marina Mercante nos informaron en la mañana de ayer que el barco frigorífico danés "African Reefer", perteneciente a los registros de la firma naviera J. Lauritzen y Cía., de Copenhaguen continúa todavía varado a la entrada de la Angostura Guía, a más o menos unas 340 millas al norte de Punta Arenas.

Por su parte, el capitán del barco y el práctico que lo conducía, capitan de alta mar señor Raúl Torres, han informado que la actual situación del barco no presenta peligro y que no hay inundaciones en las bodegas y compartimientos, por lo que no ha hecho agua, pero que debido al mal estado del tiempo, no ha podido zafarse por sus propias máquinas.

El patrullero N.o 3 "Lautaro" ha zarpado llevando auxilios desde Punta Arenas y le pasará remolque para tratar de zafarlo. Se espera, pues que en las primeras horas de la madrugada de hoy el patrullero "Lautaro" llegue al costado del "African Reefer" y pueda prestarle auxilio.

65 MILIMETROS MAS DE AGUA QUE EL AÑO PASADO HAN CAIDO

Lo que va corrido del presente año ha resultado más lluvioso de lo que se pensaba, pues se dijo que sería una continuación de la sequía que ha estado afectando las zonas centrales de nuestro país.

En lluvias 1948 está superando en considerable proporción a 1947. Basta con hacer las comparaciones de rigor. En 1947, hasta la fecha, habían caído 5,7 milímetros de agua y en cambio, en el presente, en igual período han caído ya 70,8 milímetros en Valparaíso. Como se vé, la diferencia alcanza a 65,1 milímetros.

ESPECTACULOS DE HOY

AVENIDA (5154). — Matinée: El pirata y la dama, 6.a de Torzán Indomable. — Vermut y noche: Cada amanecer muero y Morena de mi copla.
COLON (3949). — Tres funciones: La mujer disputada.
CONCEL (6077). — Continuado: Rado sueño el diablo y Un joven de suerte.
CHILE (2598). — Tres funciones: Cumbres borrascosas y Rosalinda.
IMPERIO (4567). — En reparaciones.
IRIS (2432). — Tres funciones: Las aventuras de Mark Twain.
METRO (2111). — Tres funciones: El locuacioso.
MUNICIPAL, VIÑA (81739). — Tres funciones: Lo mejor de nuestros vidos.
OLIMPO, VIÑA (81380). — Tres funciones: Abbot y Costello en Hollywood.
ORIENTE, VIÑA (85679). — Tres funciones: Nunca te diré adiós.
PALACE (2400). — Tres funciones: El capitán Blood.
REAL (2640). — Tres funciones: El que recibe los bofetadas.
REX, VIÑA (85050). — Tres funciones: Engaño.
RIALTO, VIÑA (81908). — Tres funciones: Paquita la traviesa y El gran dictador.
RIVOLI (2268). — Continuado: Las aventuras de Marco Polo y El enigma de las torres.
VALPARAISO (35522). — Tres funciones: Poseida.
VELARDE (4654). — Tres funciones: Flor de fango.
VICTORIA (3778). — Tres funciones: Chiruca hereda un millón.
NOTA.— Los números entre paréntesis corresponden al teléfono de cada teatro.

MOVIMIENTO DE LOS BARCOS DE KNUTSEN LINE

En las oficinas de los señores Williamson, Balfour y Cía., S. A., nos informaron sobre el movimiento de las naves de la firma naviera noruega Knutsen Line, de la cual son sus Agentes Generales y representantes para Chile, en sus diversas líneas desde el Mediterráneo y desde puertos escandinavos hasta nuestras costas.

M/N "VINLAND"

Salió de Génova el 12 y de Barcelona el 14 de abril para llegar a Valparaíso alrededor del 24 de mayo. Cargará en Valparaíso el 24|25 de mayo; en San Antonio el 26|27 de mayo; en Talcahuano el 29 de mayo, para en Génova, Barcelona y Pireo, vía puertos peruanos, ecuatorianos y Panamá.

M/N "GEISHA"

Cargará en Génova y Barcelona en la segunda quincena de mayo.

Las próximas salidas para Amberes y puertos escandinavos:

M/N "SOFIE BAKKE"

Cargará en San Antonio el 6|7 de mayo; en Talcahuano el 9 de mayo; en Valparaíso el 11 de mayo; en Antofagasta el 13 de mayo; en Tocopilla el 14 de mayo para Amberes, Hamburgo, puertos escandinavos y Gdynia, vía puertos peruanos, ecuatorianos y Panamá.

M/N "MARGRETHE BAKKE"

Cargó en Gothenburgo y Oslo a principios de abril y salió de Amberes el 14 de abril para llegar a Valparaíso alrededor del 16 de mayo.

Cargará en Santonio alrededor del 13|19 de mayo; en Talcahuano, alrededor del 20|21 de mayo, en Valparaíso alrededor del 23 de mayo, en Coquimbo alrededor del 25|24 de mayo; en Tocopilla alrededor del 26 de mayo, para Amberes, Hamburgo y puertos escandinavos, vía puertos peruanos, Puna y Panamá.

M/N "MARTIN BAKE

Cargará en Gothenburgo, Oslo en la segunda quincena de mayo para salir de Amberes alrededor del 2 de junio.

MOVIMIENTO DE VAPORES

PROXIMAS LLEGADAS

Hoy domingo:
SANTO DOMINGO, de Iquique.
PUYEHUE, de Arica.
SANTA JUANA, de Nueva Orleans.

Mañana lunes:
VINA DEL MAR, de Punta Arenas.
GULF BANKER, de Nueva Orleans.

El martes 11:
ARICA, de Iquique.
COUTANCES, de Le Havre.

El jueves 13:
SANTA ISABEL, de Nueva York.

PROXIMAS SALIDAS

Mañana lunes:
SANTO DOMINGO, para Coquimbo.
SANTA JUANA, para San Francisco.
CANNON BEACH, para San Antonio.
GLADYS DAN, para San Antonio.
VIRE, para Talcahuano.

El martes 11:
VILLARRICA, para Coquimbo.

SEMANA DEL NIÑO INICIAN MAÑANA EN VALPARAISO

La tradicional jornada que organiza el Rotary Club y llamada la "Semana del Niño" será iniciada mañana en Valparaíso para darle término el próximo domingo, 16 habiéndose distribuído los días de acuerdo con la siguiente programación:

Lunes 10.— Día del Hogar, martes 11, Día de la Salud; miércoles 12, Día de la Educación; jueves 13, Día del Trabajo; viernes 14, Día de la Patria y la Fraternidad; sábado 15, Día de la recreación y finalmente, el domingo 16, Día de la Vida Espiritual.

La realización de la Semana del Niño ha sido confiada por el Rotary Club a las siguientes personas: Presidente, Héctor Pumarino, vicepresidente, Sofanor Carrasco; secretario, Egidio Moscoso; tesorero, Porfirio de la Horra; directores, Alfredo Butteley M. Andrés Commentz V., Adolfo Menke U., Fabio Vio Valdivieso y Enrique Vicente V.

EL "CANNON BEACH" ARRIBO AYER CON MUCHO COMBUSTIBLE

El petrolero de bandera norteamericana "Cannon Beach" consignado a la Standard Oil Company Chile, arribó ayer a las 16 horas a nuestro puerto, procedente de Talara (Perú), trayendo para nuestro país una nueva partida de combustibles líquidos, destinados a diversos puertos del litoral.

Para Valparaíso trajo 8.640.000 litros de gasolina para automóviles; 800.000 litros de gasolina para aviación; 1.120.000 litros de parafina; 1.760.000 litros de petróleo Diesel, lo que hace un total de 12.320.000 litros de combustibles.

Terminada la descarga en Las Salinas (Valparaíso), seguirá a San Antonio, y finalmente a Punta Arenas.

F.CA de MUEBLES "LA CATEDRAL"
MODERNOS
ESPECIALIDAD EN NORMANDOS
Facilidades de pago
CATEDRAL 1037
LA PRIMERA A LA PLAZA DE ARMAS

FRAZADAS
ANTES DE COMPRAR SUS FRAZADAS VISITENOS SIN COMPROMISO EN
MONEDA 873
FABRICA DE FRAZADAS "PALENCIA"

Informaciones de RANCAGUA

CON TODO ENTUSIASMO SE CEL[EBRO] EL DÍA ANIVERSARIO DE LA "[...]

MUY VISITADA LA FERIA DEL LIBRO

RANCAGUA, 8.— Muy visitada ha sido la Feria del Libro, que durante estos días se ha instalado en nuestra ciudad. Las personas amantes a la lectura, se han detenido con especial interés para seleccionar las obras de su agrado y conveniencia.— (CORRESPONSAL).

Construcción de un puente sobre el río Trancura

LONCOCHE, 8 — Exito obtuvo la comisión que se dirigió a Santiago con el objeto de gestionar la construcción de un puente sobre el río Trancura, en el lugar denominado Quilaco, comuna de Pucón.

Esta comisión, que iba presidida por el señor Miguel Krauss, se entrevistó el viernes con S. E. el Presidente de la República, a quien expuso los anhelos de los colonos residentes en los lugares llamados "Codonia Quilaco", "Pichares", "Huife", "Collaco" y otras, en orden a que se construyera este puente para fomentar la producción de una zona rica en maderas, ganadería, agricultura, aguas minerales, etc. El Excmo señor González Videla ofreció todo su concurso para la realización de la obra y aseveró que solicitaría del Ministro de Obras Públicas y Vías de Comunicación la dictación de una orden ministerial para la construcción del puente sobre el río Trancura. — (CORRESPONSAL).

ENTREGA DE TITULOS A POBLADORES

RANCAGUA, 8.— Se ha informado que en los días 15 y 16 del presente mes, se entregarán a los pobladores de la Población O'Higgins, de nuestra ciudad, los títulos de propiedad. Con tal motivo, se verificarán numerosos actos, cuyo programa está confeccionando actualmente el Comité de Adelanto de la referida población.— (CORRESPONSAL).

FUE TRASLADADO EL MAYOR Sr. AHUMADA

RANCAGUA, 8.— El Segundo Jefe del Grupo Membrillar, mayor don Manuel Ahumada, ha sido trasladado a Santiago, como subjefe de la Escuela de Ingenieros Militares de Santiago. Con tal motivo, se le ha ofrecido numerosas manifestaciones de aprecio de parte de sus relaciones sociales y amigos.— (CORRESPONSAL).

PAVIMENTACION DE AVDA. MEMBRILLAR

RANCAGUA, 8.— Hemos sido informados que los vecinos de la Avenida Membrillar y Población O'Higgins, proseguirán con toda decisión sus gestiones tendientes a obtener de los Poderes Públicos respectivos, la pavimentación definitiva de la citada vía, ya que el estado pésimo en que se encuentra hace casi imposible el tráfico. Existe fundadas esperanzas de que las autoridades correspondientes acojan el clamor público y procedan a la pérdida de tiempo a los arreglos de la única calle de acceso por el lado oriente de nuestra ciudad.— (CORRESPONSAL).

SIGNIFICAT[IVO ACA]TO EN EL [...] APO[...]

Almuerzo en [...] Soci[...]

RANCAGUA, 8.— [...] dades locales, [...] versas instituciones [...] blico, se efectuó un [...] memorativo de la [...] O'Higgins, cuyo pro[...] lló en todas sus [...] rección y especial [...] verificó en el Teatro [...] concurrieron [...] vos de las diversas [...] cales, quienes [...] interés a las pala[...] uno de la palabra [...] El presidente de [...] vincial, señor Luis [...] los concurrentes [...] presando sus fundad[...] la prosperidad de la [...] sada en la acción [...] da uno de sus [...] usó de la palabra [...] randa, quien se [...] reante trabajo esto[...] y sus actividades [...] zos, así como de [...] liciones en favor [...] el secretario de la [...] sores", don Hernán [...] el saludo de los [...] do sus mejores [...] reivindicaciones y [...] los anhelos sustent[...] agrupaciones presi[...] Luis Zelada Garay [...] Rengo, disertaron [...] tópicos de organiz[...] trabajo de que [...] todos los asociados [...] tinuación varias [...] que figuraban [...] rios.

Acto seguido, se [...] en los comedores [...] la ANEP, durante [...] agreciar el espíritu [...] y de camaradería [...] todos los empleados [...] Debemos agregar que [...] con realzados con [...] la directiva nacional [...] saludo de confraternidad [...] ganismo central.—

SINDICATO P[...] DE PROPAG[...]

Cita a reunión [...] cios del Sindicato [...] coles 12, a las 18 [...] asistencia de los [...] bajo para resolver [...] tiva de acuerdo [...] cal. Se ruega a [...] os asociados.

VENDO
AMOBLADO HALL CON FORTABLE, Y COCINA GAS
SALESIANOS 1382
Paradero 9, Lo Vial, lado San Ignacio.

DULCE DE MEMBRILLO
COLOR RUBIO, CON AZUCAR BLANCA
$ 16.— el kilo
En cajas de 5 kilos m|m.
Reparto domiciliario a particulares y comerciantes.
FONO 52616
MADRID 855

CAJA DE AHORROS DE EMPLEADOS PUB[LICOS]

FUNDADA EN 1858

Presidente: Señor ENRIQUE VERGARA ROBLES

CONSEJEROS:

Gral. Sr. Guillermo Barrios Tirado; Gral. Sr. Santiago Danús Peña; Sr. Luis E. Silva B.; Sr. Ignacio Lorca G.; Sr. Felipe Laso P. C.; Gral. Sr. Oscar Novoa; Gral. [...] Fuentes; Sr Claudio Salas F.; C[...] bal González.

Sr. Oscar W. Sir E. — Administrador. Sr. Jorge Hoyl G. — Contador. Sr. Julio [...] Fiscal.

Sr. Enrique Ballacey U., Secretario General.

SELECCION ANUAL PARA EFECTUAR OPERACIONES HIPOTECARIAS CORRESPONDIENTE AL AÑO 1948

De acuerdo con los avisos publicados en todo el país, en el mes de Enero del [...] y los factores que han servido de base para la selección, (antigüedad como impo[...] vidad, depósitos anuales, cargas de familia, inscripciones en registros anteriores [...] realizado operaciones anteriores), han resultado favorecidos los imponentes que [...] a continuación:

N.o	Nombre	Puntaje
1.	Clara Luisa Latapiat Fredes	129
2.	Adolfo Escobar Terán	122
3.	Ludovina García Fuenzalida	118
4.	Francisco Flores Toledo	116
5.	Roberto Gutiérrez Pérez	112
6.	Rafael Fernández Reyes	108
7.	Armando Herrera Rivera	101
8.	José A. Guzmán Rivera	99
9.	Amanda S. Barrios Jofré	98
10.	Florencio Gómez Flores	96
11.	Carmela Salinas Vargas	96
12.	Laura Artigas Osses	95
13.	Walton Ojeda Riesgraf	94
14.	Domingo Osorio Gómez	94
15.	Enrique González Hemette	93
16.	Santiago Danús Peña	93
17.	Julio Carvallo Casanova	93
18.	Alejandro Santander Astorga	91
19.	Eduvigis Barria Morales	91
20.	Arnaldo Leteller del Campo	90
21.	Víctor M. Pérez Rivas	90
22.	Abel Cáceres Lantaño	89
23.	Oscar Solari Chaudon	87
24.	Diógenes Varela González	86
25.	Guillermo Chubretovich Diggles	86
26.	Guillermo Delgado Bello	85
27.	Horacio Meléndez Alvarado	85
28.	Pedro J. Obregón Rivas	84
29.	Demetrio Eusquiza Laing	84
30.	Manuel Guzmán Zárate	84
31.	Bruno Olmos Cortés	83
32.	Daniel Sepúlveda Fernández	83
33.	Sara Verde Rama Fernández	83
34.	Jovino Hinríquez Salvo	83
35.	Sara Baeza González	81
36.	Rafael Chamorro Muñoz	80
37.	Leonidas Lagunas Meza	80
38.	María Sudy Stemann	80
39.	Blanca Vicaris Bernardis	78
40.	Carlos Rubio Domínguez	78
41.	Ema Sim Riveros	78
42.	José Luis Reyes Castro	78
43.	Luis Jerez Pino	78
44.	Oscar Herrera Jarpa	77
45.	Alejandro Herrera Ramírez	77
46.	José Domingo Rivera Valencia	77
47.	Guillermo López Larraín	77
48.	Julio Figueroa Quintana	77
49.	Jorge Figueroa Jara	77
50.	María E. Viveros Vivero	75
51.	José Arteaga Llanos	75
52.	Roberto Marín Gibson	74
53.	Ramón Muñoz Bahamonde	[...]
54.	Luis Merino Esquivel	[...]
55.	Enrique Rodríguez Merino	[...]
56.	Clelia Rocha Rojas de M[...]	[...]
57.	Juana Mutis Rubio	[...]
58.	Ana Padilla Vidal	[...]
59.	Marcial Quilodrán Rodríg[...]	[...]
60.	Alexis Gómez Oyanedel	[...]
61.	Alfonso Cabrera Bustos	[...]
62.	Manuel Cavada Yáñez	[...]
63.	Alfredo Larenas Lavín	[...]
64.	Aníbal Bañados Martínez	[...]
65.	Camilo Iturriaga Sepúlve[da]	[...]
66.	Víctor Rodena Bravo	[...]
67.	Carlos Pedrasa Castillo	[...]
68.	Rodrigo Donoso Gaete	[...]
69.	Belisario Camus Martens	[...]
70.	Salvador Tapia Muñoz	[...]
71.	Augusto Bravo Valdivieso	[...]
72.	Eduardo Beas Alvarez	[...]
73.	Julio Olguín Rojas	[...]
74.	Sergio Navarro Castillo	[...]
75.	Leonila Avalos Ibarra	[...]
76.	Juana Atria Marianes	[...]
77.	Celso Contreras Briones	[...]
78.	Juan Retamales Vera	[...]
79.	Elías Quintana Arias	[...]
80.	Elena Bouch Garceaux	[...]
81.	Eduardo Fernández Díaz	[...]
82.	Lidia Abarca Muñoz	[...]
83.	Armando Alfaro Sepúlveda	[...]
84.	Guillermina Avila Gallardo	[...]
85.	Magdalena Fuenzalida Vi[...] zuela	[...]
86.	Ernesto Ponce de León A[...]	[...]
87.	Fernando Tisne Brousse	[...]
88.	Gabriel Videla Soto	[...]
89.	Carlos Moya Parisi	[...]
90.	José M. Narbona Cortés	[...]
91.	Juan Vivanco Mena	[...]
92.	Jorge Barros Calvo	[...]
93.	Pedro Cuevas Muñoz	[...]
94.	Manuel Núñez Díaz	[...]
95.	José González Cortés	[...]
96.	Germán Edo. Carrasco Vi[...]	[...]
97.	Efraín Báquedano Díaz	[...]
98.	Artemio Fernández Riffo	[...]
99.	Lorenzo Sazié Herrera	[...]
100.	María Piderit Gárate	[...]
101.	Lisardo González Molina	[...]
102.	Luis Godoy Jarpa	[...]

Los imponentes enumerados, tienen sesenta días de plazo para presentar [...] avisar que no realizarán la operación en el presente año, pudiendo solicitar que [...] serve su opción para el año 1949. No se admitirán solicitudes referentes a pro[...] piedades en balnearios y sólo se podrá solicitar el acuerdo de operaciones hipoteca[rias] radio urbano de las ciudades.

PROXIMAS SELECCIONES

LOS IMPONENTES INTERESADOS EN OPERACIONES HIPOTECARIAS [...] MANTENER SU ACTIVIDAD, EFECTUANDO DEPOSITOS ANUALES NO INFER[IORES] 3 o|o DE SU SUELDO BASE Y PRESENTANDO SOLICITUD DE INSCRIPCION E[N SE]LECCIONES ANUALES, QUE CONTINUARA REALIZANDO LA CAJA.

Santiago, 30 de abril de 1948.

POR COMISION DE PROPIEDA[D]

Gral. Carlos Fuentes R., Cor. Aníbal González G., José M. Eguiguren [...]
Conforme a la lista aprobada por el Consejo en sesión de 30 de abril de [...]

(Firmado): OSCAR W. SIR
ADMINISTRADOR

LA NACION

DOMINGO 9 DE MAYO DE 1948
SANTIAGO DE CHILE

RUSIA DISPUESTA A RETIRAR SUS TROPAS DEL NORTE DE COREA

ESTE ANUNCIO DE MOSCU HA COINCIDIDO CON EL DESENCADENAMIENTO DE VIOLENCIAS EN LA ZONA DE ESTADOS UNIDOS

SEUL (Corea), 8 (UP).— (Por James Roper).— Rusia anunció hoy que está dispuesta a retirar sus tropas de Corea septentrional. El jefe de las fuerzas rusas de ocupación en el norte de Corea, teniente general G. P. Korotkov, hizo este anuncio dos días antes de las elecciones que se realizarán en la zona norteamericana de ocupación en el sur de Corea. Dijo que se han últimado los arreglos para el retiro de las tropas, pero no expresó en qué fecha se efectuará.

ACUSAMIENTOS DE VIOLENCIA

El anuncio de Korotkov, hecho por la radio comunista de Pyong-yang, ha coincidido con generalizados actos de violencia preelectorales en la zona norteamericana, donde en las últimas 24 horas, hubo tres muertos. Estos fueron un policía, un funcionario electoral y un ciudadano derechista. También desaparecieron dos funcionarios encargados de las elecciones.

Veintidós locomotoras fueron dañadas en Taegu, donde los obreros de 13 compañías se han declarado en huelga. Cerca de Mapo un tren fué descarrilado por los saboteadores, y se ignora el número de víctimas. En Taegu una explosión destruyó parcialmente la imprenta de un diario. La policía ha detenido a 51 personas. Los saboteadores comunistas han destruído además las líneas telefónicas y los cables de la corriente eléctrica.

El anuncio del teniente general Korotkov fué transmitido en forma de una carta a Kimdoo-bong, considerado como el segundo dirigente filoruso importante del norte de Corea. Korotkov recordó que Rusia había sugerido el retiro simultáneo de las fuerzas de ocupación soviéticas y norteamericanas, pero que Estados Unidos se negó a aceptarlo.

EE. UU. SEGUIRA GARANTIZANDO LA PAZ

El comandante de la zona norteamericana, teniente general John Hodge, ha manifestado ya que Estados Unidos no tiene intención alguna de abandonar Corea meridional, mientras ésta no tenga un Gobierno y una fuerza armada capaz de defenderse. Hodge dijo que el anuncio ruso de hoy era simplemente una tentativa rusa para obtener que Estados Unidos se retire de Corea, y deje que los comunistas del norte se apoderen del país entero.

Los coreanos escucharon el anuncio soviético en medio de una atmósfera de tensión. El Seul y Pusan se han declarado huelgas. En diversas partes se han cometido muchos actos de violencia. Si los rusos se retiraran realmente de Corea septentrional, los comunistas ocuparían el poder en esa zona. Tienen un ejército bien instruído de 200 mil hombres, con buenos armamentos para mantener el orden.

OFERTA SEMANAL
$4.20 100 HOJAS CARTAS ORIGINAL O 100 HOJAS OFICIO COPIA
$10.— 1 BLOCK FAUSTO CON 20 SOBRES ½ HILO
Macanudos
LOS CUADERNOS DE COLON
...lo dieron por desayuno
...lá en mi flamante casa
...a bebida sin nombre,
...ero caliente y en tasa...
...e me importa la escasez;
...ome agdita de cedrón;
...lo pido: ¡No racionen
...s cuadernos de COLON!
TARJETAS
...ita, bautizo, partes de matrimonio de calidad y rápida ejecución
IMPRENTA-LIBRERIA COLON
Fabricantes:
COMPAÑIA N.o 1007
SANTIAGO

Paz en Jerusalén después de 6 meses de lucha

Tregua permanente gestionarán hoy dirigentes árabes y judíos

Representantes de los 2 bandos se reunirán con dicho objeto con el Alto Comisionado inglés

Entró en vigor la tregua entre árabes y judíos. — Ambos bandos temen que sea solamente una pausa en el conflicto

JERUSALEN, 8. (U. P.).— Se anunció esta noche que dirigentes árabes y judíos se reunirán mañana con el Alto Comisionado británico, Sir Alan Cunningham, para negociar una tregua permanente.

La orden del día, transmitida hoy por la radio del Hagana, declara que no habrá acuerdo para una tregua permanente, si no se satisfacen estas tres demandas judías:

1.o) Uso sin limitaciones de todos los caminos que conducen a Jerusalén, especialmente, "la línea vital de las comunicaciones judías con el mar, pasando por Tel Aviv".

2.o) Acceso libre para los residentes judíos de Jerusalén, tanto para salir como para entrar por las puertas de la vieja ciudad amurallada.

3.o) Expulsión de todos los árabes extranjeros que están batiéndose en la zona de Jerusalén.

Otra transmisión de la radio judía dice esta noche, que ha quedado interrumpido el abastecimiento de agua potable para Jerusalén, pero que probablemente el servicio será restaurado mañana. La transmisión advirtió a los oyentes que no cortarán árboles para proveerse de combustibles, pese a la escasez crítica de kerosene. Millares de dueñas de casa han tenido que recurrir a la leña por falta de combustible.

LONDRES, 8.— (U. P.). — Un despacho de la Exchange Telegraph, fechado en Jerusalén, dice que los árabes están dispuestos a aflojar su bloqueo de la carretera de Jerusalén a Tel-Aviv, para permitir que la capital reciba agua y alimentos, pero que siempre insistirán en tener el control, para que los judíos no lleven a la ciudad armas, equipo o soldados, según una fuente bien informada. Agrega que es posible que los judíos acepten, pero que no hay que esperar que abandonen las posiciones conquistadas en la "batalla" de Jerusalén.

Un portavoz de la Agencia Judía dijo que la única indicación que han tenido de la orden de "cesar el fuego", fué el anuncio hecho por radio, ayer. Las organizaciones judías no han tenido otra información al respecto.

recomendaciones sobre los diversos aspectos de la disputa".

Afirmó el representante de las empresas, que no se proyectan más reuniones ni con los sindicatos, ni con el auxiliar del Presidente, John R. Steelman, que se encargó de las negociaciones. Sin embargo, añadió, que participarían en nuevas negociaciones si Steelman les pide que lo hagan.

JERUSALEN 8 (UP).— (Por Leo Turner).— Por primera vez, desde noviembre último, reinó hoy la paz en Jerusalén, al entrar en vigencia a mediodía la tregua entre los árabes y judíos. Después que la orden de cesar el fuego se puso en vigor, no se oyó un solo disparo en toda la ciudad. Desde que la decisión de dividir a la Palestina en los estados árabes y judío originó las hostilidades, no se había observado tanta calma en la Ciudad Santa.

Los habitantes nerviosos, tanto árabes como judíos, temen que sólo sea una pausa en la lucha. Creen que la menor provocación por cualquiera de ambos bandos pueda ser la chispa que encienda nuevamente la hoguera de la guerra. Cada bando se abstiene a hacer fuego, esperando que el contrario haga el primer movimiento. Los árabes aceptaron en las conversaciones con los británicos dejar de combatir, si los judíos hacían lo mismo.

Los dirigentes judíos dijeron que no tenían ninguna información directa del Gobierno británico, y que la única noticia sobre la orden de cesar el fuego fué dada anoche por la Radio Jerusalén. Los jefes militares y políticos judíos han adoptado una actitud de vigilante espera, mientras aguardan la conferencia con el Alto Comisionado británico, Sir Alan Cunningham, fijada para mañana en la casa de Gobierno.

SENSACION CURIOSA

Una sensación curiosa se experimenta en Jerusalén después de cesar la lucha. Hoy es el Sabbath judío. El tránsito es muy escaso. El silencio sólo es interrumpido por los silbidos del viento que azota la ciudad. Anoche pareció que los árabes estaban haciendo el último esfuerzo para mejorar sus posiciones en torno al barrio judío de Mekor Haim.

Fuentes del Haganah dijeron que los árabes atacaron anoche las posiciones judías con un intenso fuego de artillería, y que luego lanzaron las tropas de asalto al amanecer, pero todas fueron rechazadas, sin que consiguieran conquistar un solo palmo de terreno.

Los judíos desconfían de Abdul Rahman Azzam Bajá, Secretario General de la Liga Arabe, de quien se dice que no consultó a los árabes palestinos ni transjordanios antes de ordenar que cesara el fuego, después de consultar con los británicos. Sospechan que haya obrado pensando en la opinión pública mundial, sobre todo de Lake Success, quizá con la esperanza de que algún judío indisciplinado dispare el primer tiro.

Monstruo de 30 mts. vieron en Himalaya

Los montañeses lo describieron como una "montaña de carne, en movimiento"

OTRO MONSTRUO APARECIO EN EL MAR

CALCUTA, 8.— (UP).— Al parecer los hindúes no han querido ser menos que los europeos y norteamericanos en lo que se refiere a animales gigantescos o monstruos. Informaciones enviadas desde Shillong por el corresponsal del diario, habitualmente fidedigno, "Calcutta Hindustan", dicen que se ha visto un animal de 30 metros de largo y seis de altura en las laderas meridionales de los montes Himalaya, en la zona fronteriza de Asham.

El corresponsal añade que los montañeses de la región de Dalipara vieron al "monstruo", que describieron como "una montaña de carne en movimiento, que se alimentaba de las hojas y ramas de elevados árboles". También dice que el "monstruo" no ha atacado a ningún ser humano todavía, pero que, por las dudas, los indígenas están abandonando algunas aldeas en la zona donde ha aparecido el animal.

EMPIRE (Oregón), 8.— (U. P.). — Esto de los "monstruos" está resultando igual que la epidemia aparecida algunos años de "los navegantes solitarios" que aparecían por todas partes.

Después del ave gigantesca que semejaba un avión y que fué observada hace algunas semanas en distintas partes de Estados Unidos, ahora Ben Taner, patrón del barco pesquero "Gold Coast", acaba de informar que un monstruo se acercó a su nave, hizo sonar sus labios, lo miró con grandes ojos, cuyas pestañas eran enormes, levantó la cola y se zambulló después.

Lo observado por Taner coincide con las recientes informaciones acerca de "los monstruos marinos" aparecidos en la misma zona. Los hombres de ciencia en su afán de destruir las leyendas o las alucinaciones, han dicho que tales monstruos probablemente son "elefantes marinos", animales que muy raras veces han sido vistos en estas latitudes.

De todos modos, agregó Taner, la vista del monstruo nada tiene que ver con su morada, ya que el lugar en donde reside se llama "Arrecife's Whiskey".

El desmesurado animal visto por los montañeses en las laderas del Himalaya, y el monstruo observado por un marino en las aguas del Pacífico, hacen recordar la leyenda de la serpiente de mar, que cada cierto tiempo vuelve a la actualidad, juntamente con las del monstruo de un lago de Escocia, y la del Kraken, inmenso pulpo, que según la tradición escandinava arrastraba a las profundidades a las embarcaciones pescadoras. Noticias como estas hacen revivir las conjeturas acerca de la supervivencia de especies desaparecidas y estimulan la fantasía de los narradores de aventuras.

La Habana, sin luz

LA HABANA, 8 (U. P.).— Esta capital estuvo anoche sumida en una obscuridad total, que duró entre 14 y 25 minutos, a partir de las 11.20 P. M., por razones no explicadas.

Los funcionarios de la Cuban Electric Company dijeron que se produjo la ruptura de un cable de alta tensión, pero se tiene entendido que las altas autoridades policiales investigan el suceso. No ha habido comentarios oficiales hasta el momento.

PROCLAMADA HUELGA FERROVIARIA EN EE. UU.

Dirigentes sindicales no aceptaron aumento ofrecido por las empresas. —El paro se iniciará el martes

WASHINGTON, 8. — (Por Charles H. Herrold). — Los dirigentes de tres sindicatos ferroviarios se negaron a aceptar la oferta de un aumento en los jornales de 15 y medio centavos por hora, que les hicieron los patronos, en conformidad con la recomendación hecha por la Junta de Investigación presidencial, en marzo último.

PROCLAMADA LA HUELGA

Por lo tanto, los dirigentes de los sindicatos en referencia proclamaron la huelga general en los ferrocarriles nacionales, la que comenzará el martes a las seis de la mañana.

El aparente estancamiento de las negociaciones, en que el Gobierno ha intervenido como mediador, hace aún más probable la confiscación gubernamental de los ferrocarriles, y se opina que dicha confiscación podría llevarse a cabo el lunes.

Los altos funcionarios del Gobierno se han manifestado confiados en que los obreros no se declararán en huelga, si el Gobierno se encargara de administrar las empresas ferroviarias.

FRACASO DE NEGOCIACIONES DEL GOBIERNO

El fracaso de los esfuerzos que el Gobierno ha hecho en los últimos dos días para conciliar los puntos de vista de las empresas y de los sindicatos, culminó en una larga conferencia que duró tres horas y diez minutos en la Casa Blanca.

Al finalizar dicha sesión de negociaciones, un portavoz de las empresas ferroviarias manifestó que éstas no "se extralimitarán en las recomendaciones hechas en el informe de la junta presidencial", añadiendo, que no son del completo agrado de las empresas las recomendaciones hechas por la junta presidencial, en marzo último, pero están dispuestas a ponerlas en vigencia.

LA SOLUCION ES UNA JUNTA IMPARCIAL

El presidente de la Asociación de Ferrocarriles norteamericanos, William Faricy, que actuó como portavoz de los patronos, dijo además: "Al no encontrarse acuerdo entre obreros y patronos en la disputa que afectará la vida de todos los ciudadanos norteamericanos, creo que el mejor modo de lograr una solución a la disputa, es que el Presidente designe una junta imparcial que estudie y haga las

LICEO NOCTURNO "DIEGO PORTALES"
GRAN AVENIDA 5986, PARADERO 15 — FONO: 81234
PARA NIÑOS Y ADULTOS
Creado a pedido de innumerables vecinos de las Comunas San Miguel y La Cisterna.
Inicia sus actividades el lunes 17 del presente.
MATRICULA ABIERTA — CURSOS ALFABETIZACION, PREPARATORIAS, HUMANIDADES
RECTOR: BAUDILIO MATUS, PROFESOR DE ESTADO.

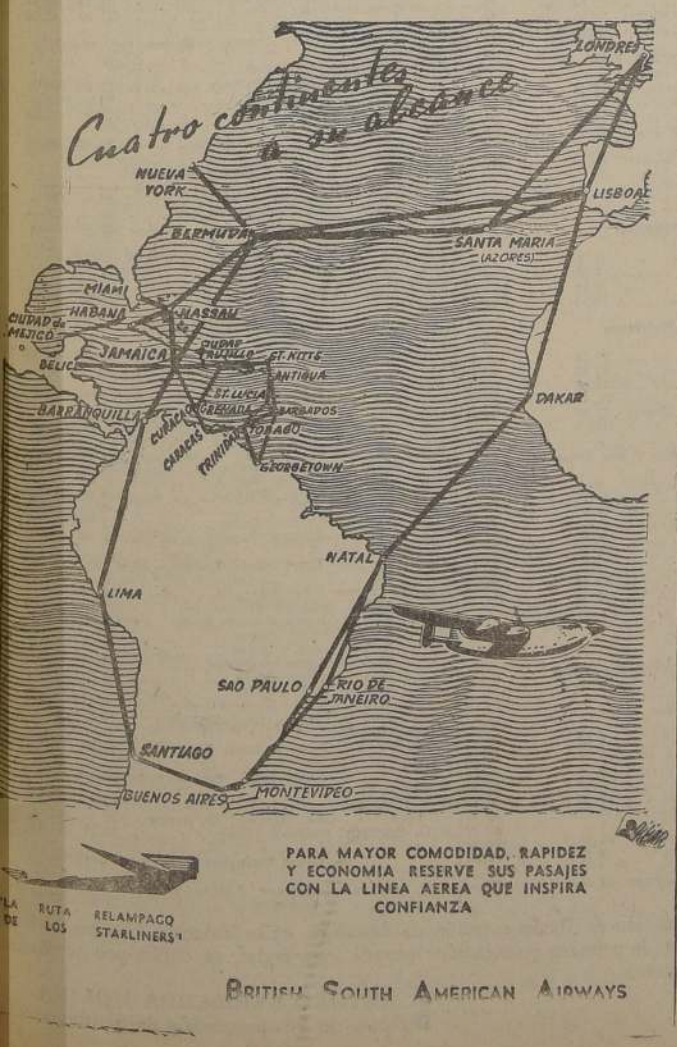

PARA MAYOR COMODIDAD, RAPIDEZ Y ECONOMIA RESERVE SUS PASAJES CON LA LINEA AEREA QUE INSPIRA CONFIANZA

LA RUTA DE LOS RELAMPAGO STARLINERS

BRITISH SOUTH AMERICAN AIRWAYS

FOTO - CINE - PROYECCION

MIRADOR para fotos, en colores 35 mm. Hollywood ... 200.—
CAJA para 100 Slides ... 200.—
MIRADORES para dibujos animados con 12 películas en colores ... 200.—
TRIPODES, desde 200 hasta ... 800.—

FOTOMETROS

WESTON MASTER II ... $ 1.390.—
WESTON MASTER para Leica 1.000.—
DEJUR grande ... 900.—
DEJUR chico ... 650.—
SKAN ... 690.—
HORVEX usado ... 300.—
EOS ... 300.—
EXSELSIOR ... 590.—

Máquinas Fotográficas

SUPER IKONTA con Fotómetro y Telémetro, último modelo, 6 x 6 cms. ... $ 24.000.—
ALPHA-REFLEX 1:2.9, con estuche ... 15.000.—
ZEISS-IKON 6 x 9, Lente 1:4,5 5.800.—
AGFA 6 x 9, 1:4,5 ... 8.000.—
AGFA Isoletta 1:4,5 6x6 cms. 4.500.—
VOIGTLAENDER BESA 6 x 9 1:3,5 ... 8.000.—
VOIGTLAENDER 6 x 6, 1:3,5 6.000.—
WELTA 1:2,9 6x9 cms. ... 4.500.—
KODAK 1:6,3, 3x9 cms. ... 2.800.—
KODAK 1:8,8 3x9 cms. ... 1.800.—
KODAK 1:6,3, 6x9 cms. ... 2.200.—
KODAK Jiffy, 6x9 cms. ... 1.200.—
KODAK Brownie Reflex ... 980.—
KODAK de Cajón Target 6x9 cms. ... 450.—
KODAK Baby Brownie ... 280.—
CONTESSA NETTEL 1:4,5 ... 2.500.—
JUBILETTE 35 mm. ... 6.000.—
PERFEX 1:5 ... 5.000.—

CINE

FILMADORA KODAK 1:2,7 8 mm. ... $ 4.000.—
FILMADORA KODAK 1:3,5 8 mm. ... 3.000.—
FILMADORA 1:1,9 ... 5.000.—
FILMADORA BEL y HOWELL Filmo 8 mm. nueva 1:2,5 ... 6.500.—
TELE-OBJETIVO para idem ... 3.500.—
FIMADORA Paillar 8 mm. ... 8.340.—
FILMADORA 16 mm., Kodak 15 metros 1:1,9 16 mm. ... 10.000.—
FILMADORA Keystone 1:3,5 16 mm. ... 4.000.—

PROYECTORA Paillard 8 y 16 mm. usada ... $ 3.000.—
Idem ... 19.000.—
Idem nueva ... $ 21.000.—
PROYECTORA 16 mm. Agfa ... 4.000.—
MIRADOR y Enrrollador 8 mm. Bell y Hower ... 3.000.—
8 mm. CRAIG ... 3.000.—
16 mm. CRAIG ... 4.000.—
PROYECTORA Kodak 16 mm. nueva ... 12.800.—

Ampliadoras y Accesorios

AMPLIADORA FEDERAL con condensador doble, Lente 1:4,5 hasta 6 x 9 cms. ... $ 5.300.—
AMPLIADORA FEDERAL, lente 1:6,3, sin condensador ... 3.500.—
AMPLIADORA Mueller y Wetzig, con condensador para 35 mm. ... 4.500.—
MARGINADOR para ampliadora 975.—
ESMALTADORA con plancha cromada ... 1.950.—
Idem de tambor ... 1.500.—
GUILLOTINA para corte liso ... 150.—
RODILLO doble ... 150.—
RODAFLECTOR con 2 reflectores ... 1.200.—
REFLECTORES tipo Victor ... 250.—
TANQUE revelador universal ... 450.—
CUBETAS de vidrio distintos tamaños.
VASOS graduados.
TERMOMETROS, Ampolletas, etc.

Cámaras para Profesionales

SPEED-GRAPHIC, NUEVA con estuche, telémetro chassis filmpacks, syncrozador Flach, chassis películas planas y estuche ... $ 25.000.—
KODAK MEDALIST, Modelo II nueva, con estuche ... 15.900.—
PLAUBEL MAKINA 1:2,9 ... 4.000.—
TELE-OBJETIVO para Plaubel 1.000.—
MAQUINA de placas 9x12 Tessar 1:4,5 ... 4.000.—

PELICULAS

En colores 6x9 — 120 DIA ... $ 46.—
En colores 6x9 — 620 DIA ... 46.—
En colores 6x9 — 120 NOCHE ... 25.—
En colores 6x9 — 620 NOCHE ... 25.—
En colores Cine 16 mm. 80 m. 250.—

ALFRED REIFSCHNEIDER Y CIA. LTDA.
COMPAÑIA 1265.- TELEFONO 67952.- CASILLA 4216.

DE SANTIAGO URZUA VICUNA.

SOBRE ESTAS

Mis últimas crónicas, en esta nota tocaré algunos puntos y después entregaré al conocimiento público tres cartas, y terminaré como tenemos el deber de hacerlo los que luchamos desde las cimas de la verdad, y los que batallamos desde las cumbres de la Justicia.

El 4 del presente puse en el Correo Central, para la Casilla 30-D., esas mis dos últimas crónicas que titulándose "Los vuelvo a llamar", y "Como en todas", publiqué en este diario el 25 de abril pasado, y el 3 del presente. Las crónicas en referencia y por separado se las mandé a los Obispos y Vicarios Generales del Arzobispado, señores don Augusto Salinas Fuenzalida y Pío Alberto Fariña, y también a los abogados de esa entidad señores Manuel de la Lastra Cruchaga y José Luis Ureta Rozas, y como hasta el presente no he recibido ninguna noticia de ellos, es que ahora, no les pido, sino que a los cuatro caballeros nombrados les exijo, en la forma más imperativa y en orden numérico, que cumplan el cometido que les hago a continuación:

1.o) Fundándome en ese inhumano y anticristiano trabajo que me han hecho hacer durante tanto tiempo, les exijo que le digan a Su Eminencia y señor Arzobispo de Santiago, que en las crónicas a que me estoy refiriendo, hice el inmenso sacrificio de traer a esta mi defensa el recuerdo del señor Arzobispo don Crescente Errázuriz Valdivieso, y que también hice el igual de enfrentarme en tono alto, digno, religioso y cívico al señor Arzobispo don José Horacio Campillo Infante, para que él se persuadiera que con cargo al Arzobispado de Santiago, este asunto de la Fundación Colegio Santa Elena murió para esa entidad en el mismo instante en que se alejó de las pequeñeces humanas aquel eminente hombre público que se llamó Joaquín Walker Martínez, y para que la digan también que el asunto en referencia viene sin nombre legal, ni moral ni religioso desde noviembre del año 1929.

2.o) Autorizado por lo que antes expongo, les exijo también a los caballeros, a quienes me estoy dirigiendo, que igualmente le digan a su Eminencia y señor Arzobispo, don José María Caro Rodríguez, que con cargo a la referida entidad, ésta de la Fundación en cuestión, ha sido en relación a la voluntad de la instituyente sólo un pretexto, y en relación con las leyes de Chile, ha sido sólo una fórmula para que la entidad, ya varias veces nombrada, haya escrito las páginas más negras y tétricas de la historia de su vida, y ya que los hablo de pretextos y para fundamentarles mis exigencias tengo que recordarles que éstas en el orden irreligioso están representadas por ese Colegio de las Carmelitas de la Caridad, a quienes han sacrificado, y ya que les hablo de fórmulas de la Ley, y para fundamentarles las mismas, tengo que recordarles que las graves, premeditadas, predominantes y también antipatrióticas ilegalidades que han cometido, constan en todas partes, y

3.o) Convencido y persuadido de que los señores Obispos y los señores abogados saben mejor que nadie, y saben mejor que todos que tengo la razón, concluyo éstas mis exigencias diciéndoles que ellos manifestando sus respetos para el derecho canónico y sus iguales para la legislación de Bello, tienen el imperativo deber de decirle a Su Eminencia y señor Arzobispo, que esta injusticia no puede ser reparada ni, por mesadas deprimentes ni por limosnas humillantes, y tiene que ser reparada por el veredicto del más alto tribunal de honor que nunca se haya organizado en esta República de Chile, y también por el veredicto del más amplio tribunal de conciencia que jamás se haya organizado en esta democracia chilena. Y para que den satisfacción a las exigencias que en forma numérica les dejo hechas, continúo entregando al conocimiento público las coincidentes cartas que ofrecí al empezar. El 19 de enero del presente año le decía al Obispo y Vicario General del Arzobispado, don Augusto Salinas Fuenzalida:

"De los caballeros que trabajan allá en el Palacio Arzobispal, Ud., ha sido el único que, en el transcurso de mucho tiempo, no me ha mostrado la sonrisa en los labios, pero posiblemente habrá sido el único que ha llevado la justicia por mi buscada en el corazón. Durante mucho tiempo respeté su firme abstención, pero llegan momentos en la vida en que para que se produzca el imperio de todo lo santo y sacrosanto de nuestras existencias, y que para el bien de los hombres instituyó Dios, nadie tiene el derecho de negarse al cumplimiento de los imperativos deberes que imponen el referido imperio DE LOS DESIGNIOS DE DIOS.

Y refiriéndose a lo expuesto le digo señor Obispo que siempre tomo de la prensa todo lo que sea religioso, noble y patriótico, y que en esta oportunidad, y por su inmensa coincidencia, le transcribo algo que dice así: "A.J.C.F. No merece los honores de patriotismo quien desprecie dos grandes factores de civilización: Moral y Religión.—WASHINGTON.— "El Mercurio". Enero 18 de 1948".

Y como después de haber luchado y batallado tanto, defendiendo los derechos que acerca de esto de la Fundación Colegio Santa Elena me dan la moral y la religión, y hasta el presente nada he conseguido, ahora y para que Ud., señor Obispo, lo obtenga todo, le agrego constancia de una crónica cuya enunciación se la debo, y que se titula "SER O NO SER". La crónica de mi referencia la publiqué ayer 18 en LA NACION, y me inspiró lo que Ud., señor Obispo, dijo el 13 del presente en "El Imparcial".— Santiago Urzúa Vicuña.

El 2 de febrero del presente año, le decía al Obispo y Vicario General del Arzobispado, señor don Pío Alberto Fariña:

"Nada hay en la vida que desarme más en el orden material, y que arme más en el orden espiritual a los que somos de bien, que estas batallas, y que estas campañas en que con inmensa fe defendemos el imperio de los Designios de Dios, y en que con ilimitado sentir patriótico defendemos el imperio de las Leyes de la tierra en que hemos nacido. Lo que le dejo descrito, señor Obispo, lo he comprobado durante muchos años, y ahora, se lo vuelvo a confirmar, agregándole constancia de una crónica que ayer publiqué en LA NACION, y que se titula: "GRAN PARTE".

Acerca de su lectura, le ruego toda su meditación, y no dudo que su contenido lo persuadirá de las recompensas que en la vida recibimos los que siempre cumplimos esos deberes, a que estamos obligados todos los que somos sinceramente cristianos y humanitarios. Respecto de mis referencias a su colega el señor Obispo y Vicario don Augusto Salinas Fuenzalida, a quien en más de ocho años no pude darme la satisfacción de conocer, le pido saludarlo y le ruego decirle en mi nombre que éstas mis actividades han tenido como finalidad la más profunda intención religiosa de verlo como el más alto, sincero y firme dirigente de todo lo que siempre con respeto le he oído decir en la Radio, y de lo que siempre también con igual respeto le he leído en la Prensa. Y aprovecho esta oportunidad para volverle a decir que como la causa que he defendido es de ilimitado fundamento y deber moral, y como mi defensa en la forma más sentida y firme ha sido eminentemente religiosa, lo vuelvo a invitar para que cumpliendo los deberes que le impone su alta investidura episcopal, venga a ésta su casa y aquí vea a esa imagen del Sagrado Corazón de Jesús, que me ha inspirado, y que continúa inspirándome y ordenándome ésta mi referida defensa y ante ella, alejándome del desierto afectivo que por vuestra culpa durante tanto tiempo he vivido, les diga a quienes corresponda que nunca he tenido la culpa de nada, porque siempre he defendido una causa en que el Derecho Canónico de la Iglesia y el Código Civil de Chile, me dan toda la razón". — Santiago Urzúa Vicuña.

El 3 de febrero del presente año, le decía a José Luis Ureta Rozas: "Recordando otros tiempos, le agrego constancia de una crónica que ayer publiqué en LA NACION, y que se titula: "GRAN PARTE". Dentro de las inmensas preocupaciones de mi vida, y con mi salud ya muy quebrantada, le la mando con gran satisfacción religiosa, porque en ella va a ver que hago recuerdos muy sentidos del único que fué humanitario para mí; te declaro, también, que te la mando con ilimitada gratitud para ti, porque igualmente vas a ver que la crónica en referencia establece que hace más de diez años noblemente me salvaste mi idolatrada dignidad y tal vez. —LA JUSTICIA— y respecto de éste tal vez, te ruego que saludes a Manuel de la Lastra Cruchaga, y a los dos les pido que con mucha altura y valor moral, esta carta y la crónica en cuestión se las muestren a sus Jefes, quienes son mis contendores, y a los dos también les pido, que a ellos les digan que en esta incalificable injusticia de la "Fundación Colegio Santa Elena", el Derecho Canónico de la Iglesia y el Código Civil de Chile me dan toda la razón".— Santiago Urzúa Vicuña.

Y expuestas las cartas que preceden, tengo que volverme a dirigir a los mismos señores Obispos y Abogados, para hacerles las siguientes interrogaciones:

¿Por qué durante tanto tiempo habéis desempeñado el rol que ahora está desempeñando la Casilla 30-D. del Correo Central?

¿Por qué nunca quisisteis pensar en que por mi intermedio os llamaban la Sacritud de las Leyes de Dios, la respetabilidad de las Leyes de Chile, la dignidad y el honor de los hombres y los derechos fundamentales de la personalidad humana, para decirles por mi intermedio, también, que las puertas de la Santa verdad estaban abiertas de par en par para que vosotros entrárais al Sacrosanto templo de la Justicia?

¿Por qué no quisisteis creer jamás en éstas mis virtudes y condiciones religiosas, morales, espirituales y cívicas, y que tanto ejercité para vencer vuestros materialismos y producirles la paz de vuestros espíritus y la tranquilidad de vuestras conciencias?

Y firme en el ejercicio de las condiciones en referencia y faltando a mi palabra, no les voy a exponer ahora las partes iniciales y finales de esa crónica que les mandé, y que se titula: "COMO EN TODAS", y que debéis guardar como un recuerdo de éste, a quien habéis hecho tanto trabajar y sufrir, pero en cambio, y como les ofrecí al empezar, les voy a tocar otro punto que fundamento en aquella interrogación que su Santidad Pío XII le hizo al mundo cristiano hace ya más de diez años, interrogación que yo a vosotros se las he transcrito en mi defensa más de mil veces y que nunca la habéis querido contestar. La interrogación de mi referencia dice así:

¿Cómo puede el bienestar público y la gloria de la vida civilizada tener garantía alguna de estabilidad, cuando se subvierte el derecho y se hace mofa de la virtud?

Y al amparo de la interrogación expuesta, tengo que decir que la Divina Providencia jamás deja de brindarme elevadas oportunidades para que defienda sus designios. "El Mercurio" me ha informado de la gran aproximación que se ha producido de su Excelencia el señor Nuncio Apostólico, hacia los más altos dirigentes de los poderes públicos de Chile, y también altos dirigentes de la política chilena. En el mismo diario y con intensa satisfacción he leído lo que se califica de brindis, pronunciado por su Excelencia y señor Nuncio Apostólico. Este lo guardaré como un preciado recuerdo, y para fundamentar algunos hechos que haré en mi defensa, continúo exponiendo una de sus partes que dice así: "En aquel primer día, recién llegado, entendí poco, el día siguiente entendí algo más, y ahora me parece haberlo entendido todo". Y expuesto lo que precede y recordando aquella interrogación y desde mucha altura, y con inmenso respeto, yo quiero dejar dicho que no dudo, y tengo la más absoluta seguridad que este justiciero diario lo tendrá perfectamente informado de la gran justicia de mis aspiraciones, y quiero dejar dicho, además, que para él debe haber sido muy penoso el hecho de no haber visto que nadie ha comparecido en contrario, para decirme que no tengo la razón. Y como todo en la vida tiene que tener su fin, antes que ese fin sea la vida derechamente y desde las cimas de la verdad, y desde las cumbres de la justicia a que me referí al empezar, yo me dirijo a su Excelencia y señor Nuncio Apostólico, y le digo que su Excelencia el Presidente de la República, que el Honorable Presidente del Senado, y que el Presidente de la Corte Suprema, saben que tengo toda la razón, y le digo además, que todos los chilenos que el 4 del presente se sentaron alrededor de su mesa saben lo mismo, y ahora antes de terminar le ruego a Su Excelencia y señor Nuncio Apostólico que me excuse lo que he hecho, y le declaro que lo he ejercitado para defender todo lo santo y sacrosanto de la vida, y defensa que confirmo exponiendo otro acápite de ese su profundo brindis, que dice así: "Señor Presidente: el último Viernes Santo, un vuestro colega el Presidente Truman, dijo: "Ha llegado el tiempo que se debe elegir: el dilema histórico e inexorable: O la cruz que salva o la espada que mata". Y firme en que de aquel dilema de Truman, la Humanidad debe elegir la cruz que salva, y confirmando mi trabajo de veinte años, que siempre lo fundamenté en los derechos que a todos nos da y en los deberes que a todos nos impone aquella cruz y para que Su Excelencia, el señor Nuncio Apostólico mande la constancia de esta crónica a Roma, la cierro repitiendo lo que él debe haber leído varias veces en éstas mis reclamaciones y que les he dicho tanto a mis adversarios y a todos mis conciudadanos. "A Cristo" no hay que llevarlo en los labios, sino que hay que llevarlo siempre con gran firmeza y mucha sinceridad religiosa y sentida, y cierta humildad, y con gran dignidad humana, y de acuerdo con la fuerza y pureza de nuestros procedimientos, en el corazón.

SANTIAGO URZUA VICUNA
Urmeneta 540, San Bernardo.

SEÑALES DE INQUIETUD EN EL MUNDO

POR H. SALISBURY, EXCLUSIVO PARA "LA NACION"

NUEVA YORK, 7 (UP).— (Por Harrison Salisbury). — Dos recientes acontecimientos señalan la nerviosidad del mundo. El primero fué la declaración del Ministro británico Ernest Bevin de que no hay esperanza de paz duradera mientras Rusia no deje su campaña de difusión mundial del comunismo. El segundo fué la publicación por Estudios Internacionales de la Universidad de Yale, de un discurso de Gabriel A. Almond que afirma que uno de los mayores peligros de Europa es el viraje derechista hacia los gobiernos autoritarios.

Bevin dice que es imposible negociar con los rusos en cualquiera parte, porque sus representantes consideran lo más importante el efecto que las decisiones puedan tener sobre el comunismo mundial. Expresó al Parlamento que los británicos se quedarán en Berlín, a despecho de todos los esfuerzos que los rusos hagan para desalojarlos.

Almond dijo que lo que teme no es el fantasma rojo, sino el terror blanco. Esto es importante, porque nunca se ha sabido que Yale haya albergado intelectuales "rojizos". Almond recomienda que se dé el máximo apoyo a lo que califica de gobiernos moderados, como el de Schuman en Francia y el De Gasperi en Italia, los cuales son la mejor arma contra el comunismo. Dice que un viraje derechista en la Europa occidental pondría fin ahora a toda esperanza de restaurar una pacífica estabilidad de la economía y la política.

Los ciudadanos del hemisferio occidental ven fácilmente el encarnizamiento de la lucha entre Occidente y Rusia, pero no están familiarizados con su mecanismo. No saben en qué forma ella afecta a la vida diaria de los europeos, o cómo se sienten éstos al recibir los torrentes de dinero extranjero que se gastan en socorros, en propaganda y en terrorismo.

Por ejemplo, en Italia se gastan centenares de millones de dólares en el socorro norteamericano, y en la propaganda para impedir que el trabajador italiano se haga comunista y sabotee la reconstrucción. Al mismo tiempo cae un diluvio de dinero ruso sobre Italia. Los agentes rusos venden pieles en el mercado negro para conseguir dólares con qué pagar las actividades comunistas. Estados Unidos y Rusia envían tantos dólares actualmente a Italia, que el mercado de dólares de Roma una vez tan fluctuante es ahora uno de los más firmes.

De esta manera los italianos vacilan todos los días entre sobornos rivales. En medio de esto el Movimiento Social Italiano neofascista les ofrece el soborno supremo: el retorno a la estabilidad por medio de un Gobierno autoritario.

En medio de esa atmósfera, no es raro que Bevin y Almond vean los mismos problemas y los mismos objetivos de manera tan diferente.

Oficiales alemanes para Africa, contrata el Ejército inglés

BERLIN, 8 (U. P.)— El diario "National Zeitung" dice hoy que el ejército británico en Alemania está reclutando 2.000 ex oficiales del ejército alemán, para servir con el ejército británico en Africa del Sur.

Añade que un transporte que conducía a los primeros 300 reclutas partió de Alemania el miércoles pasado, y que próximamente partirá otro barco, con un nuevo grupo de 300 hombres.

Conejos conviven con leones en un Zoo moribundo de EE. UU.

SYRACUSE, (Nueva York) 8 (UP).— El Alcalde Frank J. Costello se encuentra muy preocupado por el estado del Jardín Zoológico de Syracuse.

Dice Costello: "El leopardo fué comprado hace 20 años, y todavía de segunda mano. El puma se murió en octubre. El mono, también ha muerto. El anciano león tiene cataratas. El jaguar es el único animal con vitalidad aquí, hasta el punto que le arrancó un pedazo de cola al leopardo. En la jaula del león tenemos conejos, y en otra jaula alojamos tortugas. En realidad es preciso hacer algo".

Eclipse anular del Sol se observa en las aleucianas, Siam, China y

NUEVA YORK 8 (U. P.)— Un eclipse anular del sol comenzará en Birmania a las 6.53 P. M. (Hora de Nueva York), para terminar en las Aleutas alrededor de las 11.53 P. M., del domingo.

El cono de sombra cubrirá unos 8.400 kilómetros de regiones remotas del mundo.

En las Aleutas los hombres de ciencia tienen dos aviones B-29 equipados especialmente y con fotógrafos expertos, que esperan filar el eclipse volando las nubes. Las posibilidades de tiempo despejado son mayores en el extremo birmano del eclipse, y el doctor E. A. Halbach, que preside el grupo científico en Birmania, espera lograr buenos resultados.

Otros grupos han instalado puestos en Hankow, Kang, China y en

En el eclipse pasa delante del sol cures totalmente anillo de luz alrede cunstancia del sol.

Confiscado un de bombardeo

MIAMI, 8 (UP) narios aduaneros de incautaron de medio de ataque fué utilizado en ra llevar bombas a narios que proyecta el Gobierno nicara

UN MILLON de PESOS
en ARTEFACTOS SANITARIOS
SURTIDOS IMPORTADOS Y SALAS DE BAÑO COMPLETAS, SE
LIQUIDARAN
DURANTE EL PRESENTE MES, EN
SAN PABLO Nº 1374 Y CARMEN Nº
DESPACHOS A PROVINCIAS — ¡¡GRANDES OPORTUNIDADES!!

SALAS DE BAÑO
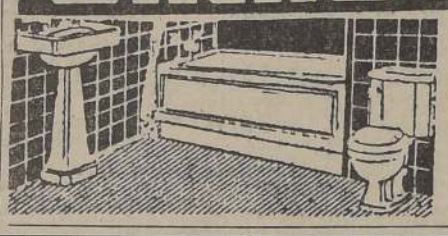
MUEBLES DE COCINA
Lavaplatos completos .... $ 1.49
Silenciosos .... $ 1.65
PRECIOS BAJISIMOS
PORVENIR 468 y CHILOE 1105
esquina Av. Matta

DIRECCION DE PAVIMENTACION DE SANTIA

En cumplimiento de lo establecido en el artículo 42 de la ley 4,180, sobre pavimentación de Santiago, se pone en conocimiento de los p tarios de los predios ubicados en las calles: Ruiz Tagle (Av. Bernardo O'Higgins y Cinco de Abril); Brasil (Santa Mónica y San Pablo co de Abril (Toro Mazzotte y Amengual 10.90 metros al Poniente), que el prorrateo para determinar las cuotas que en conformidad a dicha corresponde pagar por las obras de pavimentación, arroja los resultados que a continuación se indican:

N.o Rol	Número Predio	PROPIETARIO	Longt. de Frente	PRORRATEO Superf. Calzada	Superf. Acera
		Calle RUIZ TAGLE			
		ENTRE Bernardo O'Higgins y Cinco de Abril			
		Costado ORIENTE			
		Entre B. O'Higgins y Thompson			
	18/92	Fernando Reich F.	128.60	514.40	321.50
		Entre Thompson y Cinco de Abril			
	106/290	Fernando Reich e Hijo Ltd. 236.—		943.04	502.53
		Costado PONIENTE			
		Entre B. O'Higgins y Thompson			
	s/n	Municipalidad de Santiago	97.70	390.80	202.58
	81/91	Federico Martínez	31.—	124.—	64.28
		Entre Thompson y Coronel Souper			
S.P. Thompson		Enrique Bosner	29.30	117.20	66.37
	137	Ruperto Gutiérrez	11.40	45.60	25.82
	145	Alfonso Rojas	11.30	45.20	25.60
	157	Federico Lederman	44.30	177.20	100.35
		Entre Coronel Souper y Cinco de Abril			
	205	Genoveva Miranda	7.80	30.35	17.30
	215	Luis Amigo	6.05	23.55	13.42
	221	Aida Parada	14.15	55.06	31.36
	233	Francisco Reich	17.60	68.48	39.03
	s/n	Francisco Ilabaca	45.—	175.10	99.79
	299	Luisa Lizana	44.30	172.38	98.24
		Calle BRASIL			
		ENTRE Santa Mónica y San Pablo			
		Costado PONIENTE			
		Entre Santa Mónica y Moneda			
	84	Ester Espinola de G. . . .	12.20		30.50
5189	86	Guillermo Green	9.70		24.25
5190	88	Domingo Izquierdo	9.90		24.75
5191	90	Dolores Bravo de Velasco	11.40		28.50
5192	94	Claudio Vial Palma . . .	11.90		29.75
5193	96	Ester Espinola de G. . . .	15.05		37.62
5194	98	Alejandro Montes Velasco	17.30		43.25
		Entre Moneda y Agustinas			
5196	116	Carlos Palma	8.90		22.25
5197	118	Juan Ballatt	9.—		22.50
5198	130	Carmela Pereira	8.90		22.25
9199	132	Francisco Pinochet	9.30		23.25
5200	142	Antonio Calisi	4.50		11.25
5201	148/50	Carlos Iturriaga	9.70		24.25
5202	156/58	Francisca Gómez	9.70		24.25
	160	Carlos Campos	45.—		112.50
		Entre Agustinas y Huérfanos			
5203	204	N. N.	10.75		26.87
5204	214/18	N. N.	13.60		34.—
5205	222/30	N. N.	13.70		34.25
5206	240	Carlos del Campo	9.10		22.75
5207	248	Eugenio Vigilensoni	9.20		23.—
5208	256/58	Adriana León	8.90		22.25
5209	264/66	Elena Las Heras	9.25		23.12
5210	268/80	Marcos Dubynosky	14.90		37.25
	290	Eugenio Infante	20.30		50.75
		Entre Compañía y Catedral			
5213	452	Encarnación Chamorro . .	6.60		16.50
Esq. S.P. Catedral		Portales Mourgues	49.50		123.75
		Entre Catedral y Santo Domingo			
Esq. N.O. Catedral		Francisco Prado	23.40		58.50
5214	522	Eleodoro Estay	6.80		17.—

N.o Rol	Número Predio	PROPIETARIO	Longt. de Frente	PRORRATEO Superf. Calzada	Superf. Acera
5215	526/30	María Vial de Jiménez ..	7.—		17.50
5216	534	Carlos Sangüesa	6.90		17.25
5217	540	Soc. Estudiantes Pobres ..	13.40		33.50
5218	552	Horacio Reyes	14.35		35.87
5219	560/64	María de Carrasco	11.40		28.50
5220	574/76	Carlos Llona	9.90		24.75
		Calle BRASIL			
		ENTRE Santa Mónica y San Pablo			
		Costado PONIENTE			
		Entre Santo Domingo y Las Rosas			
N.P. Sto. Domingo		N. N.	18.90		47.25
5221	618/20	Monjas Adoración Perpetua	19.—		47.50
5223	634/38	Teresa Sánchez	19.20		48.—
5224	646	Monjas Adoración Perpetua	8.10		20.25
5228	678/80	Montalva Quindos	10.80		27.—
5228/1	692	Sara C. v. de von Crismar	11.20		28.—
S.P. Rosas		Horacio Bustos	8.60		21.50
		Entre Las Rosas y San Pablo			
N.P. Las Rosas		Suc. Bellusko	16.40		41.—
5229	706/12	Manuel Veas	11.90		29.75
5230	720/38	Antonio Grandal	37.30		93.25
5231	740/64	Carlos Lira Infante . . .	37.30		93.25
S.P. S. Pablo	768	Emilio Cassis	49.50		123.75
		Costado ORIENTE			
		Entre Moneda y Agustinas			
5138	119	Valentín Fernández . . .	5.20		13.—
5141	153	N. N.	2.50		6.25
5142	171	N. N.	9.90		24.75
5143	179	Darío Benavente	12.15		30.37
		Entre Agustinas y Huérfanos			
5145	223	Ricardo Riesco	27.15		67.87
5147	245	José Arrieta	21.80		54.50
	253	Miguel Fuenzalida	13.45		33.63
5148	265	Francisco Vega A.	11.30		28.25
5149	279	Javiera Carrera de Torres	11.40		28.50
S.O. Huérfanos		Elena Ramírez	18.—		45.—
		Entre Santo Domingo y Las Rosas			
N.O. St. Domingo	615	Ignacio Riquelme	24.70		61.75
5160	621	Arturo Moreno	14.30		35.75
5161	631	Mercedes Valenzuela . . .	13.30		33.25
5162	641	Melania Cruz	15.10		37.75
5163	653	Guillermo Guzmán	8.50		21.25
5164	657	Ignacio Azúa	10.75		26.87
5165	685	Adriana Velasco	13.25		33.13
S.O. Las Rosas		Anatolio Sáez	28.40		71.—
		Calle BRASIL			
		ENTRE Santa Mónica y San Pablo			
		Costado ORIENTE			
		Entre Las Rosas y San Pablo			
N.O. Las Rosas		Samuel Arancibia	4.95		12.37
5166	723	Julia de Leiva	6.70		16.75
5167	727	Carlos Silva	8.65		21.63
5168	731/33	Luis Araneda	7.60		19.—
5169	735	Aníbal Villalobos	8.10		20.25
5170	747	Alberto Puig Oller	15.50		38.75
	749	Luis Pacheco	5.—		12.50
	753/73	Miguel Rocca	42.20		105.50
5176	763	Ozadur Kerestegian . . .	9.70		24.25
2781	S. O. San Pablo	Municipalidad de Santiago	22.—		55.—

N.o Rol	Número Predio	PROPIETARIO	Longt. de Frente	PRORRATEO Superf. Calzada	Superf. Acera
		Calle CINCO DE ABRIL			
		ENTRE Toro Mazzotte y Amengual Poniente).—			
		Costado NORTE			
		Entre Toro Mazzotte y Placilla			
N.P. Toro Mazzotte		Guillermo Córdova . . .	21.—		
N.O. Placilla		Población Laboratorio Chile	209.90		
		Entre Placilla y Concón			
N.P. Placilla		Domingo Miranda	12.—		
	4329	Miguel Betancourt	11.70		
	4363/67	Francisco Elquirorchi . . .	12.25		
N. O. Concón		Justo Ferrada	11.80		
		Entre Concón y Recreo			
N. N. Concón					
	4401	Manuel Fuentes	24.20		
	4413	Elías Zapata	23.—		
	4407	Rosa Muñoz	12.30		
N. O. Recreo					
	4477	Alejandro Fuentes	24.40		
		Entre Recreo y Amengual			
N. P. Recreo		Alberto Flores	33.—		
	4477	José Orlando Torres . . .	24.—		
N. O. Amengual		Domingo Pino	32.—		
		Entre Amengual y 10.90 al Poniente			
N. P. Amengual	s/n	Lira y Tagle	10.90		
		Calle CINCO DE ABRIL			
		ENTRE Toro Mazzotte y Amengual Poniente).—			
		Costado SUR			
		Entre Toro Mazzotte y Santa Teresa			
S. P. T. Mazzotte		Pedro Baeza	13.50		
	4110	Alfredo Arzola	10.20		
	4116	Juvenal Castro	10.50		
	4150	María Barrera	12.10		
	4160/A	N. N.	8.25		
	4160/B	Avelino Acuña	12.60		
S.O Sta. Teresa		Abraham Reyes	28.40		
		Entre Santa Teresa y Hnos. Eyraub			
S.P. Sta. Teresa		Juan Alfaro B.	20.80		
	4222	Manuel Salinas	14.—		
	4229	Juana Ortiz v. de D. . . .	11.40		
	4238	Pedro Serra	19.—		
	4250	Luis Fuentes	6.20		
	4252	Francisco Núñez	9.60		
	4274	Benito Moya	14.70		
	4272	Nilo Arellano	6.85		
	4278	Emma de la Vega	8.90		
	4288	Agustín Bravo Salinas . .	15.10		
S. O. Hnos. Eyraub		Pablo Carboni B.	15.50		
		Entre Hnos. Eyraub y Amengual			
S. P. Hnos. Eyraub		Fca. Nacional de Aceite .	153.—		
S. O. Amengual		Sederías Ficher	90.30		
		Entre Amengual y 10.90 al Poniente			
S. P. Amengual		Lubascher Zondek y Cía. Limitada	10.90		

Los reclamos sobre estas cifras deberán presentarse por escrito a la Dirección de Pavimentación de Santiago, calle Valentín Letelier N (Av. Bernardo O'Higgins N.o 1345), dentro de un plazo de 15 días a partir de la primera publicación; pasada esta fecha, se darán por acep las dimensiones de los frentes de los predios y las cuotas relativas a los prorrateos.

S. ARTURO LERMANDA MOLINA
Director de Pavimentación de Santiago

EN LIMACHE
SE VENDE EL ACREDITADO
ALMACEN "EL CARMEN"
ubicado en 4 esquinas, con amplio local y buena casa habitación.— Tratar con:
PEDRO VIGANEGO C. - República 1808

Anticomunistas presiden ambas Cámaras italianas

Comunistas provocaron un grave desórden en el Senado

Gran Bretaña critica ejecuciones en Grecia

LONDRES, 8. — (Especial). — (Por Allan Osborne). — La opinión pública británica ha reaccionado vigorosamente en contra de las ejecuciones en masa realizadas por el Gobierno griego, considerándose que esta determinación en lugar de favorecerla, ha dañado la causa del Gobierno de Grecia. Aun cuando la mayor parte de los ejecutados estaban convictos de crímenes, muchos de ellos atroces, durante la primera rebelión comunista de hace cuatro años y integraban las bandas rebeldes que han estado luchando en las montañas septentrionales, muchas veces dedicándose al saqueo y a la tortura de los prisioneros, no puede decirse que todos los que se oponen al régimen sean criminales, ni siquiera comunistas. Hay muchos que simplemente se muestran descontentos y perplejos y los cuales podrían ser atraídos por un régimen más justo.

Las medidas drásticas aplicadas por el Gobierno griego no pueden tener otra consecuencia que fortalecer más aún a los rebeldes y a los extremistas. Si bien la amnistía para los principales criminales es algo imposible de esperar, es difícil apreciar lo que podría haber perdido el Gobierno griego manteniendo en prisión a los culpables hasta que la justicia pudiera manifestarse imparcialmente. La ejecución en masa después de un largo período de prisión sugiere que se ha obrado por motivos políticos antes que por la causa de la justicia.

Es verdad que en algunos casos, como en el de Alemania, el número de los acusados y el volumen de las pruebas imponen el retardo en los procesos; pero resulta algo totalmente desagradable para los sentimientos civilizados el que aún los criminales languidezcan por años en la prisión y repentinamente se les haga pagar sus crímenes sin que la justicia haya determinado previamente su verdadera culpabilidad.

Cuando en 1945 una delegación de las uniones gremiales británicas fué a Grecia, se le dijo que diez mil personas habían sido muertas en Atenas por los comunistas, los cuales eran culpables del cruel tratamiento de los rehenes, de crímenes y brutales asesinatos. Si la justicia tuviera algo que ver con la venganza, los comunistas ejecutados no tendrían de qué quejarse. Pero si la civilización occidental tiene alguna significación, no puede aceptar las ejecuciones en masa efectuadas por el Gobierno griego, cuyos métodos parecen seguir el mismo modelo de aquellos a quienes combate.

Muchos de los ajusticiados han permanecido en prisión por más de tres años. Su ejecución a poco de ocurrido el asesinato del Ministro de Justicia, Christes Ladas, más parece venganza que castigo. Choca a la opinión pública esta violenta represalia, tan semejantes a las venganzas nazis. Es preciso que esta orgía de sangre termine y que termine en todas partes, en el Oriente como en el Occidente, en Rusia como en Grecia. Mucho se ha hablado últimamente de la Carta de los Derechos Humanos. Si ellos en realidad se aplicaran, las pasiones se apaciguarían y entonces prevalecerían verdaderamente los derechos del hombre.

Nave con salitre es esperada en España

MADRID, 8 (UP). — Un cargamento de 7.700 toneladas de salitre de amonio destinado al cultivo de la naranja en la zona de Levante, ha llegado a España. Se espera dentro de poco el arribo a puertos españoles del vapor "Monte Naranjo", que conduce 7.700 toneladas de salitre de Chile, destinadas al cultivo del azúcar en las zonas del Norte y el Centro.

Breves del cable

OSLO, 8. (U. P.). — Los conductores y motoristas detuvieron hoy todos los tranvías y ferrocarriles subterráneos, durante dos minutos, en señal de protesta por la serie de ejecuciones en masa en Grecia.

CIUDAD DEL VATICANO, 8. (U. P.). — El Papa recibió hoy en audiencia privada a James Carey, secretario tesorero del Congreso de Organizaciones Industriales y jefe de la delegación de Estados Unidos al Congreso Mundial de Sindicatos, reunido actualmente en Roma.

CIUDAD DEL VATICANO, 8. (U. P.). — El Papa recibió hoy en audiencia privada a Carlo Carmelo, Cardenal de Vasconcellos, Arzobispo de San Pablo, Brasil.

La audiencia fué breve, y no se pronunciaron discursos.

LAMAR (Missouri), 8. (U. P.). — Falleció a la edad de 76 años el señor Arthur Hall, uno de los más conocidos directores de diarios del interior del país. Hull editó el "Lamar Democrat", durante 47 años.

Acuerdo comercial hispano - francés

MADRID, 8. — (UP). — El Ministro de Relaciones Exteriores Alberto Martín Artajo, y el representante francés, Ministro Bernard Harbion, firmaron hoy en el Ministerio de Relaciones Exteriores el nuevo convenio comercial entre España y Francia.

Conferencia sobre colonias italianas

Los sectores negros corresponden a las ex colonias italianas, y los señalados con rayas transversales a Rusia y a los países sometidos a su dominación.

El martes se reúnen los Cancilleres de las 4 Potencias a fin de buscar una solución

LONDRES, 8.— (U. P.). — El próximo martes se reunirán los delegados de los Cancilleres de Cuatro Grandes Potencias en un esfuerzo final por llegar a un acuerdo respecto a las colonias italianas, pues, si para el 15 de septiembre, no se ha llegado a algo concreto sobre esta materia, todo el problema deberá pasar a manos de la Asamblea General de la NU, en conformidad con las cláusulas del tratado de paz con Italia, las cuales determinan que al año de ser firmado dicho tratado este asunto debe quedar solucionado, o en su defecto, debe ser entregado a la NU.

Los delegados occidentales parecen abrigar pocas esperanzas de llegar a un acuerdo con el delegado ruso. El 22 de marzo terminó una larga serie de debates sin que se llegase a ninguna solución.

Por una parte tres delegados occidentales y de Rusia se mantuvieron sin ceder en sus interpretaciones sobre la forma cómo debían escuchar las opiniones de los demás países participantes en las deliberaciones.

NACIONES INVITADAS

Para la sesión del martes el caso continúa igual. A estas deliberaciones están invitadas todas las naciones signatarias del tratado, además, Egipto, Pakistán e Italia.

Egipto, Italia y Etiopía ya emitieron sus opiniones. Los delegados deben escuchar a todas las partes interesadas en el asunto antes que la comisión investigadora de las cuatro potencias complete su informe del recorrido por Libia, Eritrea y Somilandia italiana.

Se espera que la comisión regrese a Londres a fines de mayo, fecha en que deberá tener terminado el informe, aún cuando las perspectivas son que él no estará listo sino, hasta julio.

El informe sobre Eritrea se encuentra terminado, excepto en el capítulo que trata de la opinión de la población local.

En la memoria se incluyen dos informes distintos sobre esta materia; uno fué presentado por el delegado ruso y otro, por los delegados occidentales.

Se tiene entendido que el informe ruso dá la impresión que la mayoría de los eritreos desean continuar bajo el Gobierno italiano.

Ivanoe Bonomi fué elegido Presidente del Senado y Giovanni Gromchi, de la Cámara

PETICION DE ASILO A COMUNISTAS GRIEGOS

ROMA, 8.— (UP).— (Por Norman Montellier).— Ivanoe Bonomi, político independiente, fué elegido presidente del Senado, y Giovanni Gronchi, demócrata-cristiano, fué nombrado presidente de la Asamblea Nacional, al celebrar su sesión inaugural el primer Parlamento italiano elegido libremente en 25 años.

Los comunistas presentaron candidatos a esos cargos, pero fueron derrotados por 198 votos contra 111, en el Senado, y por 314 contra 164, en la Asamblea, lo que da una idea de la mayoría anticomunista que tiene el Gobierno que preside Alcide De Gasperi, en ambas cámaras legislativas.

Bonomi, que tiene 75 años de edad, ha sido Primer Ministro de Italia tres veces. Lo fué una vez antes del advenimiento del fascismo, y posteriormente, dos veces más. Su elección para la presidencia del Senado lo elimina como candidato a Presidente de la República, lo que asegura que Enrico de Nicola será reelegido el lunes próximo como primer mandatario.

Le disputó el cargo de presidente del Senado a Bonomi el comunista Umberto Terracini, ex presidente de la Asamblea Constituyente. El adversario de Gronchi fué el socialista de extrema izquierda Ferdinando Targetti, perteneciente al frente comunista derrotado en las recientes elecciones.

La sesión inaugural comenzó a las 10 A. M. El Senado se reunió en el Palacio de Madama, y la Asamblea, en el Palacio de Montecitorio.

En la Cámara Alta estuvieron presentes 339 de 344 senadores, mientras que a la Asamblea concurrieron 516 de 574 diputados.

Posteriormente concurrieron más legisladores, pero varios votos fueron invalidados, por no estar en orden algunas credenciales, y por otras razones. Gronchi es un importante dirigente obrero del partido demócrata-cristiano. Los comunistas sostienen que fué designado presidente de la Asamblea por los demócrata-cristianos, para temperar la influencia de la izquierda en los consejos del partido.

Los demócratas cristianos afirman, por su parte, que Gronchi ejercerá grande influencia sobre el Primer Ministro, como Presidente de la Asamblea.

PERIODO DE 5 AÑOS

El nuevo Parlamento actuará durante los próximos cinco años. La inicial formal de las sesiones coincidió con el 100.o aniversario del comienzo de las instituciones parlamentarias en Italia.

El primer parlamento italiano se inauguró en Turín el 5 de mayo de 1848, cuando ocupaba el trono el Rey Carlos Alberto.

Ivanoe Bonomi

Los votos obtenidos por los presidentes de ambas Cámaras confirman la gran mayoría que tiene De Gasperi en el Parlamento.

Una vez conocido el resultado de la elección, Bonomi fué proclamado presidente del Senado, en medio de grandes aplausos, y acto seguido fueron elegidos vicepresidentes de la Cámara Alta, Mauro Soccimarro, comunista, Antonio Alberti, demócrata cristiano, Salvatore Aldisio, demócrata cristiano y Enrico Molo, del frente izquierdista.

DESORDEN EN EL SENADO

ROMA, 8. (U. P.).— (Por Norman Montellier).— Los comunistas promovieron un desorden en el nuevo Senado, tres minutos después que Ivanoe Bonomi hubo asumido la presidencia de dicho cuerpo, al pedir que se diera asilo en Italia a los comunistas griegos que habían sido expulsados de Argentina.

El pedido comunista tomó al Gobierno de sorpresa e hizo que los 300 nuevos senadores se pusieran de pie y durante cinco minutos cambiaran violentas palabras.

Gran barrida contra los guerrilleros en el norte de Grecia está casi terminada

ATENAS, 8.— (UP).— (Por Dougald Werner).— La campaña Roumeli, que ha sido la mayor operación ofensiva del ejército griego hasta la fecha, ha causado, según informes de fuentes militares, 2.032 bajas a los guerrilleros, contra 141 sufridas por el ejército regular.

La gran barrida en las montañas, al centro de Grecia, está casi terminada y para darle fin sólo falta despejar algunos focos aislados.

Los despachos de prensa dicen que en otros frentes de combate los destructores cañonearon las posiciones de los guerrilleros que están junto a la costa, y que los comandos griegos dieron muerte o capturado a centenares de guerrilleros en las escaramuzas junto a las faldas del monte Ghiona.

Los diarios de Atenas informan que el ejército ha confirmado que se han observado "platillos voladores" en varios lugares del norte, y que se ha ordenado una investigación.

La campaña Roumeli, según un informe oficial, ha dado como resultado las siguientes bajas de los guerrilleros: 641 muertos, 1,159 prisioneros, 232 heridos. Alrededor del 30 por ciento de los prisioneros fueron puestos en libertad, después que se hubo comprobado que fueron reclutados a la fuerza en el ejército rebelde.

El ejército perdió 37 muertos, 67 heridos y se ignora el paradero de 41.

En el palacio real se reunieron con el Rey Pablo para discutir la situación militar, el teniente general Dimitrios Yantzis, jefe del Estado Mayor del Ejército, y el teniente general, James A. Van Fleet, jefe de la misión militar norteamericana.

D. Humberto Montesi se halla en B. Aires

BUENOS AIRES 8 (UP).— El Director del Tránsito de Valparaíso, don Humberto Montesi Latori visitó esta mañana al Intendente Municipal, Dr. Emilio Siri. El señor Montesi ha sido designado por el Gobierno de Chile para estudiar el tránsito en Argentina y Uruguay.

TRENES ELECTRICOS "D&Y"

EL JUGUETE MAS ENTRETENIDO Y QUE RECREARA A GRANDES Y CHICOS

EL REGALO IDEAL PARA TODAS LAS OPORTUNIDADES

CASA DOGGENWEILER

ARTURO PRAT 166 SANTIAGO — AV. PEDRO MONTT 2084 VALPARAISO

FUNDOS EN VENTA

ZONA CENTRAL

CURICO, 14 kilómetros de Estación, 500 hectáreas regadas, suelos de migajón. Buenas casas patronales. Precio $ 20.000 Ha. facilidades.

CURICO, 12 kilómetros de Estación, 890 hectáreas regadas, suelos de todo cultivo. Buenas casas patronales. Precio $ 20.000 Ha. facilidades.

TALCA, 9 kilómetros de Estación, 250 hectáreas regadas, suelos de todo cultivo, con 100 hectáreas de viña francesa. Buenas casas patronales, bodegas, etc. Precio $ 10.000.000, facilidades.

TALCA, 200 hectáreas regadas, suelos de todo cultivo. Buenas casas patronales, bodegas, galpones, etc. Precio $ 5.000.000, facilidades.

SANTIAGO, 10 kilómetros de Estación, 450 hectáreas, con 100 regadas de plantaciones frutales variados. Precio $ 5.000.000, facilidades.

LINARES, 14 kilómetros de Estación, 180 hectáreas regadas, suelos de todo cultivo, con 18 hectáreas de viña. Casa patronal grande, bodegas, galpones, etc. Precio $ 3.000.000, facilidades.

MAULE, 30 kilómetros de Estación, 11.000 hectáreas de rulo, semibañados y para plantaciones forestales. Precio $ 1.000 Ha, facilidades.

ZONA SUR

RIO-BIO, 10 kilómetros de Estación, 850 hectáreas, con 100 de riego. Casas patronales, bodegas, galpones, etc. Precio $ 4.500.000, facilidades

CAUTIN, 20 kilómetros de Estación, 1.380 hectáreas, buen suelo ganadero y agrícola. Buenas casas patronales, bodegas, galpones, etc. Precio $ 4.000.000, facilidades.

CAUTIN, 1 kilómetro de Estación, 600 hectáreas de buen suelo ganadero y agrícola. Casas de administración, etc. Precio $ 1.650.000, facilidades.

VALDIVIA, 25 kilómetros de Estación, 1.200 hectáreas de buen suelo ganadero y agrícola. Buenas casas patronales, bodegas, galpones, etc. Precio $ 4.500.000, facilidades.

VALDIVIA, 8 kilómetros de Estación, 2.200 hectáreas, suelo ganadero y agrícola. Casas patronales, galpones, etc. Precio $ 4.500.000, facilidades.

VALDIVIA, 20 kilómetros de Estación, 1.700 hectáreas de suelo ganadero y agrícola, con 1.000 hectáreas de bosques. Buenas casas patronales, bodegas, galpones, etc. Precio $ 4.500.000, facilidades.

VALDIVIA, inmediato Estación, a orillas de Lago 950 hectáreas suelos de primera clase para agricultura y ganadería. Buenas casas patronales, galpones, etc. Precio $ 3.750.000, facilidades.

VALDIVIA, 25 kilómetros de Estación, 1.300 hectáreas de suelo agrícola y ganadero. Buenas casas, bodegas, etc. Precio $ 3.300.000, facilidades.

VALDIVIA, 20 kilómetros de Estación, 1.000 hectáreas de suelo agrícola y ganadero. Buenas casas patronales, bodegas, galpones. Precio $ 2.500.000, facilidades.

VALDIVIA, 16 kilómetros de Estación, 700 hectáreas de suelo agrícola y ganadero. Casas de administración, galpones, etc. Precio $ 1.700.000, facilidades.

ULISES ABURTO O.

Agustina 1070 — Oficina 136

EXCLUSIVIDAD de la "CASA KORAY"

$ 150.-

Chalecas fabricadas con lana especial, en punto de relieve y bordadas, ofrecemos por ser fabricantes y vender directamente al público toda nuestra producción.

"CASA KORAY" de 21 DE MAYO 673 (CASI FRENTE a ROSAS)

Historia de la bicicleta N.º 3.

A fines del siglo XVIII aparecieron en Europa las primeras bicicletas sin pedales, derivadas de un juguete para niños conocido con el nombre de "Hobby Horse".

Desde el nacimiento de la bicicleta, la mujer tomó parte activa en su uso y desarrollo, obligando a los fabricantes a inventar dispositivos especiales destinados a obtener una mayor comodidad. En 1819, en los mismos modelos sin pedales derivados de "El Caballo Amable", se adaptaron cojines sobre el manubrio para que las damas reposaran durante tan fatigosos ejercicios.

Los elementos que constituyen la Bicicleta Centenario, construída para los caminos chilenos, están relacionados en tal forma que evitan totalmente la fatiga.

Bicicleta CENTENARIO

Hecha por chilenos para los caminos chilenos.

COMPAÑIA INDUSTRIAS CHILENAS "C. I. C.", S. A.

Beauchef 1621 — Casilla 111 D — Teléfono 93041 — Santiago

Soldados soviéticos impiden a balazos que deserten los rusos desde Alemania

BERLIN, 8 (UP).— La radio alemana RIAS, atribuyendo la noticia a un informe de las autoridades soviéticas, dice que en una batalla campal entre soldados y desertores rusos pereció un oficial y quedaron heridos tres soldados.

La radio RIAS, autorizada por los norteamericanos, dijo que el hecho había sucedido cerca de Perleberg, en la zona rusa de ocupación. La policía dijo que durante la semana pasada se efectuaron allanamientos en gran escala y registros domiciliarios, en cumplimiento de órdenes rusas, y que ya se había procedido a la detención de 20 personas para ser interrogadas. Perleberg se encuentra a 40 kilómetros al este del límite de la zona británica de ocupación, y la policía alemana y el ejército soviético inspeccionan cuidadosamente a todos los viajeros, para impedir que nadie cruce la frontera de la zona en forma ilegal.

También se efectuaron inspecciones rigurosas en Wittemberg, Ost-Priegnitz y West-Prietgnitz, poblaciones cercanas a Perleberg.

A FRANCIA — ESPAÑA — ITALIA — INGLATERRA — ALEMANIA, y a cualquier otro punto del mundo.

BUENOS AIRES, ida y vuelta con 10 días hotel, incluídos .. .. $ 3.500.-
BRASIL, ida y vuelta, con diez días hotel incluídos .. .. $ 9.900.-
NEW YORK, ida y vuelta, 10 días hotel incluídos .. .. $ 45.500.-
MADRID, ida y vuelta, 10 días hotel incluídos .. .. $ 43.650.-
PARIS, ida y vuelta, 10 días hotel incluídos .. .. $ 48.620.-
ROMA, ida y vuelta, 10 días hotel incluídos .. .. $ 51.320.-
LONDRES, ida y vuelta, 10 días hotel incluídos .. .. $ 49.069.-

"PASAJE CIRCULAR"
VISITANDO "BUENOS AIRES" — "MADRID" — "ROMA" — "PARIS" — "LONDRES" — STGO. CHILE..
53.746

Tramitación gratis. Sobre permisos de libre desembarco en Argentina.
Pasajes disponibles. Solucionamos todos sus problemas.

"PAN—AM—TUR"
TURISMO—CAMBIO
AGUSTINAS 943 — TELEFONO 34478
FRENTE BANCO ESPAÑOL CHILE

Cámara ultrarápida posee la Marina de EE. UU.

INYOKERN (California), 8 — (U. P.)— La Marina de Guerra dijo poseer la cámara que puede tomar fotografías entre la centésima y millonésima de segundo. Esta cámara, inventada por el doctor A. M. Zaren, será usada en investigaciones que realizará el Laboratorio Michelson, que se inauguró hoy, y que constituye el más completo centro de investigaciones científicas del mundo. El nombre del laboratorio se le ha dado en honor del difunto doctor Albert A. Michelson, físico que obtuvo el Premio Nobel.

El laboratorio se usará en investigaciones aerofísicas, matemáticas electrónicas, metalúrgicas, de cohetes, impulsión de proyectiles, control de fuego y proyectiles dirigidos.

La cámara Zaren, actúa tan rápidamente, que la luz, en cada exposición, sólo viaja 10 pies, debiendo tomarse en consideración que la velocidad de la luz es de mil millones de pies por segundo.

El Pdte. Truman cumplió 64 años

WASHINGTON, 8.— (UP).— El Presidente de Estados Unidos Harry S. Truman cumplió 74 años y con tal motivo los empleados de su Departamento de trabajo le obsequiaron un pastel y un ramo con 64 rosas rojas.

La policía de la Casa Blanca dejó sobre su mesa un ramo de claveles, y los empleados de su despacho agregaron a su obsequio anterior, un botón del nuevo diseño usado por los ex combatientes de la primera guerra mundial, el que fué lucido hoy por el Presidente en su solapa al iniciar sus labores diarias.

Javaneses lanzaron ataque en Cheribon

BATAVIA, 8 (U. P.)— Un vocero militar holandés dijo hoy que el ataque de ayer por indonesios armados de lanzas contra soldados holandeses al sur de Cheribon, fué lanzado aparentemente sólo por un centenar de hombres, en lugar de los 1.000 que se había anunciado en los primeros momentos; pero se carece por ahora de mayores detalles.

NO SUFRA DE LOS NERVIOS

El "NEURO FOSFATO ESKAY" actúa directamente sobre las células nerviosas.
Sus componentes son fuentes de energías con un sabor agradable.
De uso en todas las edades.
TOME
NEURO FOSFATO ESKAY
Base Glicerofosfato de Cal, Sodio y Estricnina NC-6

NULIDADES MATRIMONIOS
Atienden preferentemente
ABOGADOS
AHUMADA 236, oficina 505
frente al Banco de Chile
Consultas: 11 a 12 y 6 a 7 hs.
Atención especial de provincias
Por correspondencia, a
CASILLA 3343 — SANTIAGO

DELEGO EL MANDO

La Reina Guillermina de Holanda

LA HAYA, 8 (UP).— Por segunda vez en menos de un año, la Reina Guillermina ha delegado sus funciones reales debido al mal estado de su salud, según anunció hoy el Gobierno.

Mientras la Reina permanezca en reposo, la Princesa Juliana actuará como Regente. Prestará el juramento de rigor el 12 de mayo.

En la ocasión anterior, Guillermina reposó durante seis semanas, entre octubre y diciembre de 1947.

Ahorcado el ex Premier birmano U. Saw, por el asesinato de todo el Gabinete de Burma

RANGUN, 8.—(U. P.).—El ex Premier de Birmania, U. Saw, junto con otros cinco, fueron ahorcados al amanecer de hoy, por su participación en el asesinato en masa del Gabinete birmano en julio del año pasado. Otros tres hombres que habían sido asimismo condenados a muerte, fueron indultados esta semana comutándoseles la pena por la de presidio perpetuo.

Las ejecuciones se efectuaron sin incidentes ni manifestaciones. Alrededor de 40 personas presenciaron el ahorcamiento, pero se prohibió la entrada a periodistas.

Un testigo presencial dice que Usaw, vestido con una túnica blanca y llevando una máscara del mismo color, caminó sin esposas desde su celda y se detuvo brevemente para una reverencia final ante una pequeña pagoda. Añadió, que se estremeció ligeramente antes de soltarse la trampa del patíbulo, pero no demostró ninguna otra emoción. La oficina de informaciones del Gobierno dice que el ex Premier recibió la muerte con una sonrisa y una plegaria.

Himon Gyi fué el único de los seis que dió muestras de terror. Maun Soe y Thet Hnin, que cooperaron con el anterior en el asesinato mismo, no dieron señales de emoción. Yan Gyi y Seis Gyi fueron ahorcados en otra cárcel, de las afueras de Rangún, informándose que este último declaró: "Me siento feliz de morir por mi país. Se nos ha acusado de un hecho verídico".

Los jugos de fruta reemplazan a licores en cocktails indios

LONDRES, 8. (U. P).— El Gobierno de la India dió instrucciones a sus representantes diplomáticos en el exterior, para que substituyan por jugos de frutas los cocteles en las reuniones oficiales. Krishna Menon, alto comisionado de la India, recientemente bautizó un barco mercante indio con leche de cocos.

Lotería gratuita con casas de premio hubo ayer en México, D.F.

CIUDAD DE MEXICO, 8 (U. P.)— Ayer se efectuó la primera lotería gratuita de México, atrayendo a 80.000 madres de familia humildes, al Estadio Olímpico y a la Plaza México.

Veinte de ellas tenían billetes que les dan derecho a otras tantas casas pequeñas pero nuevas que la señora Beatriz de Alemán, esposa del Presidente de la República, les dará como premios de la lotería.

Las colas comenzaron a formarse a las 2 A. M. del viernes. Los nombres de las personas afortunadas se anunciaron por medio de altoparlantes a las 4 P. M. habiéndose hecho necesario abrir la plaza de toros para acomodar a la multitud que había ya llenado totalmente el estadio.

Perecieron 5 niños en explosión en E. U.

DETROIT, 8 (UP). Cinco muchachos perecieron carbonizados, al hacer explosión un calentador a petróleo, en el primer piso de la casa en que vivían, quedando ellos atrapados en el 2o piso.

La policía identificó a los niños como John O'Thorn, de 12 años de edad, y a sus hermanos Mary de 9, Patricia de 7, Jerome de 5 y Dennis de 3.

La madre, Florence O'Thorn fué llevada al hospital presa de un violento ataque nervioso.

Mellizos con 6 días de diferencia han nacido en Australia

SYDNEY, 2 (UP).— El diario "Truth", informa hoy que una mujer australiana dió a luz mellizos la semana pasada, con una diferencia de seis días y una hora, en lo que se cree es un verdadero record mundial.

"Truth", dice que los padres de los niños, son John y Mary Plunkett.

El primer mellizo nació el 2 de mayo y pesó 7 libras; el segundo nació el 8 de mayo y pesó 6 libras. En el primer alumbramiento nació un niño y en el otro una niña.

Recientemente nacieron mellizos en Francia con tres días de diferencia.

Maniobras de 3.000 paracaidistas en E.

CAMP CAMPBELL (Kentucky), 8 (U. P.).—Un [illegible] to de 3.000 paracaidistas de la famosa 82.a división [illegible] tada dieron comienzo hoy a las mayores maniobras [illegible] tiempo de paz que se hayan realizado desde la terminación [illegible] guerra, la operación "assembly".

Unidades aéreas y unidades de deslizadores [illegible] za de combate "Lucky", que forma parte del grupo [illegible] 30.000 hombres del 3.o ejército y la 9.a fuerza aérea [illegible] ciparán en estas maniobras.

Teóricamente los paracaidistas se lanzaron en [illegible] centro médico en Camp Campbell, que según el [illegible] juegos de guerra está rodeado de quintacolumnistas [illegible] ros de un enemigo denominado con el nombre de [illegible]

RECORRIDOS INTERURBANOS PARA BUSES

★

Por acuerdo del Consejo Nacional de Vías de Comunicación, fundado en razones de conveniencia nacional, no se recibirán nuevas solicitudes para autorizar recorridos interurbanos destinados al transporte de pasajeros.

Sin embargo, las personas que dispongan actualmente de chassis para buses, carrozados o en construcción, deberán presentar sus solicitudes antes del 15 del mes en curso en la Secretaría General del Consejo, ubicada en Av. O'Higgins N.o 924 — 4.o piso.

Las solicitudes deberán contener la individualización de la máquina o máquinas, esto es, marca, modelo, tipo, número del motor, capacidad y las características de las carrocerías que se desee adoptar, además de la indicación del lugar donde se encuentran dichas máquinas para su inspección.

El Consejo considerará posteriormente las solicitudes presentadas, teniendo en cuenta las posibilidades futuras de combustible y las necesidades reales de transporte de las zonas que pretenden servir los peticionarios.

EL SECRETARIO GENERAL

SI EL NENE SUFRE DE ESTREÑIMIENTO...

hay que darle una cucharada del delicioso jarabe laxante a base de manzanas POMLAX. A pesar de su efecto rápido y constante, POMLAX no resulta irritante y es apropiado también para adultos y ancianos.

EL FRASCO GRANDE
$ 19.40
A base de Jarabe de Manzanas, Sen, Maná
EST. CHILENOS
COLLIERE LTDA.

Por Demolición
LIQUIDAMOS
TODA NUESTRA EXISTENCIA DE:
Camisas

CAMISAS rica popelina, $ 92.—
CAMISAS popelina listada, $ 136.—
CAMISAS popelina importada, $ 152.—
CAMISAS tela inglesa, $ 189.—
CAMISAS extrafinas, $ 245.—
CAMISAS finísimas, de un color, $ 295.—
CALCETINES desde $ 12.— a $ 25.—
PAÑUELOS, desde $ 8.— a $ 35.—

Ropa interior para caballeros, a precios muy rebajados. Artículos para señoras, gran surtidos de medias, ropa interior para todos los gustos.

PRECIOS MUY REBAJADOS
(Sábado abierto todo el día)

LA RECOLETA
FABRICA DE CAMISAS
RECOLETA 565
AL LADO T. RECOLETA

TOMO NOVENO
DE LA
HISTORIA DE CHILE
por don FRANCISCO A. ENCINA

Hoy aparece este nuevo tomo que llega hasta 1830 y comprende un resumen histórico de la época de la anarquía, que comienza con la caída de O'Higgins y llega hasta Portales.
Resulta ya obvio insistir en la trascendencia de la obra histórica de Encina. Tomo tras tomo se ha ido imponiendo hasta estar convertido hoy día en el centro intelecual de la nación. El público devora los largos tirajes y la lee con la pasión de la mejor novela. Las síntesis históricas de cada período son verdaderos tratados sociológicos. No hay en toda América Latina una historia nacional tan profunda y tan apasionante.
Precio del tomo noveno: $ 125.—
Precio de los otros tomos, desde el primero al octavo, cada uno: $ 125.—
(En reimpresión el tomo tercero; aparece en este mes).

Derecho Internacional
Por Miguel Cruchaga Tocornal. Tomos I y II. La obra más completa y más moderna sobre la materia. Totalmente al día. Incluye los últimos acuerdos internacionales.
Precio de cada tomo: $ 240.—

ATENEA
Apareció el número de Abril. Trae 224 páginas. Incluye: Derechos de Chile sobre la Antártida, por Caupolicán Cañanueva. Cuentas y Cuentistas, un excelente y extenso estudio, por Somerset Maugham. Literatura Contemporánea Hispanoamericana, por J. Rea Spell. Introducción a la Lectura de Lawrence, por R. Kanters. Y artículos de Pedro Selva Antonio Undurraga, Aldo Torres Pún, Luis Merino Reyes, Jorge Gustavo Silva, Emilio Rodríguez Mendoza, Elías Ugarte y Mario Osses. Además: noticiario, crítica de libros y crítica de arte. Cada tomo de Atenea significa largas horas de la mejor lectura al precio extraordinario de $ 10.—
Suscripción anual: $ 80.—

Otras novedades
Recuerdos de 50 Años
Por Armando Donoso. Las figuras señeras del siglo pasado desfilan por este libro evocadas magníficamente. Esta obra póstuma de Donoso nos pone en contacto con Lastarria, Isidoro Errázuriz, J. T. Medina, E. Mac Iver, Abdón Cifuentes, Vicente Reyes, Crescente Errázuriz, Gonzalo Bulnes, etc., etc.
En un tomo grande: $ 120.—

Derecho Administrativo
Por Guillermo Varas. Segunda edición puesta al día. Lo único completo en la materia: $ 130.—

LIBRERIA Y EDITORIAL NASCIMENTO
CASILLA 2298 —:—:— FONO 32062
SAN ANTONIO 240
Pida contra reembolso libre de todo gasto.

¡¡ GRAN LIQUIDACION de CAMISAS
COMPRE EN ESTA LIQUIDACION Y ECONOMIZARA UN 30 %
VEA ALGUNAS DE NUESTRAS OFERTAS

PIJAMAS en tela gruesa fantasía, se liquida a $ 16[illegible]
PIJAMAS franela listada, muy abrigador sólo [illegible]
SWEATER de lana fantasía, liquidamos .. ..
CAMISAS cuello duro panamá, se regalan, a
CAMISAS fantasía, tela brasileña, se liquidan
CAMISAS tela fina importada, muy buenas ..
CAMISAS tusor seda, lo más fino, liquidamos
CAMISAS blancas tela importada, lo mejor ..
CALZONCILLOS piel blanca, increíble ... —
CAMISETAS afraneladas blancas, gruesas ..
PAÑUELOS listados, muy buenos ... .. —
PAÑUELOS blancos de hilo, liquidamos ... ..
CALCETINES fantasía, de algodón ... .. —

Fábricas de Camisas
METRO y BUTTO
MORANDE esq. Sto. DOMINGO ★ ROSAS 1201

El gran clásico de hoy: españoles con italianos

Como en años anteriores el match que se disputará en Santa Laura es esperado con notable interés

El programa de la 4.a fecha del principal torneo de la División de Honor de la Federación de Fútbol de Chile, que se complementa con los encuentros que se jugarán hoy, en consulta el segundo clásico de la temporada oficial de 1948: Audax Italiano con Unión Española, los capacitados equipos de las colonias extranjeras, rivales de tradición en el olimpié profesional.

Este cotejo, que tendrá como escenario la gramilla del Estadio de Santa Laura, ofrecerá un interés inusitado, toda vez que se trata de adversarios que siempre pusieron el máximo en la búsqueda de una superioridad que hasta ahora no se ha establecido y que sirve para que esta confrontación mantenga los antecedentes que le dan categoría de "clásico".

Si nos detenemos a analizar la actuación reciente de uno y otro equipo, tendremos que convenir que es el Audax el que aparece en mejores posibilidades en este compromiso, en razón de la magnífica expedición que cumplió ante Wanderers y Santiago National, y en su difícil empate con Magallanes, el poderoso conjunto de la "academia" que aparece como el team más eficiente de las fechas iniciales del certamen. Mientras los verdes destacan cohesión en sus líneas, la Unión no ha logrado aún armar el equipo, y de ahí proviene la irregularidad de su campaña última, donde figura un empate con Ibero, su triunfo sobre el Santiago National, y luego una derrota frente al Wanderers, el domingo pasado. Los rojos, naturalmente, irán hoy tras la rehabilitación de este contraste, pero el panorama no se les presenta propicio, toda vez que su rival no es de aquellos que se empequeñecen, pero que sabe agrandarse, si grande es también el antagonista.

Los equipos, salvo escasas modificaciones, deben observar esta tarde la siguiente alineación:

AUDAX ITALIANO: Chirinos; Vilasante y Klein; Acuña, Cabrera y Azares; Piñero, Varela, Walton, Zárate y Romo.

UNION ESPAÑOLA: H. Fernández; Calvo e I. Fernández; Campaña, Rojas y Beperet; Arminqol, Cremaschi, Aguilar, Gómez y C. Rojas.

CONTRATADO POR BOCA JUNIORS EL BRASILEÑO IESSO

BUENOS AIRES, 7 (U. P.) — En vista del rendimiento satisfactorio de Iesso, las autoridades de Boca Juniors han resuelto contratar sus servicios mediante el pago de $5.000 pesos al Club San Pablo.

El pase se pedirá telegráficamente hoy, a fin de que en próximo domingo Iesso debute como centro delantero en el partido que Boca Juniors disputará contra Chacarita Juniors.

Antes, de esto hace años, en el viejo field de Santa Laura, el partido de Audax con Unión era ni más ni menos que una fiesta anual. Las colonias, con sus caballeros serios y cómodos, más sus hermosas damas, se instalaban en la entonces pobre tribuna de madera y todos aplaudían a rabiar. Era tanto el amor propio con que se estimulaba al favorito que muchas veces hubo incidentes. Es un encuentro que apasiona. Cualquiera que gane, siempre terminará estrecho, salvo algunas excepciones... que es mejor no recordarlas. Y hoy se enfrentan otra vez en el cotejo más importante del día. ¿Audax, que va muy bien colocado y, como de costumbre, con sus permanentes aspiraciones al título de campeón? ¿Unión, que acaba de perder con Wanderers y que quiere demostrar a todos que su cuadro debe estar entre los buenos? Quizás, ahí veremos.

Primer triunfo oficial para Green Cross

Especialmente por la buena labor de su ataque pudo vencer por 4-3 al Wanderers en discreto partido

Raúl Toro todavía juega muy bien

GRACIAS A LA LABOR efectiva de su ataque, Green Cross, pudo lograr en su compromiso de ayer frente a Wanderers, su primer triunfo de la temporada, por 4 goles a 3.

Señalemos ante todo y sin entrar en mayor análisis de que tal halago resultó desde todo punto de vista justificado. Green Cross, si bien no llegó a jugar muy bien, mostró menos fallas que su contendor y eso al final de cuentas, le permitió una expedición más eficiente que se tradujo en los halagos de la victoria. Tuvo una defensa que se afirmó en la segunda etapa y la ofensiva que a través de todo el partido se mostró resuelta, penetrante y efectiva.

A lo largo de los 90 minutos el match fué de características parejas. Dominaba más el campo Wanderers, pero sin mayor peligro para la valla de Lamel, presión que se acentuó en el segundo período, cada vez con mayor inefectividad. Y es que Wanderers ayer tuvo sólo un delantero que hizo las cosas cómo se debían hacer: Raúl Toro. Dió espectáculo, anotó dos goles y dirigió la labor de sus compañeros en forma magistral, sin que éstos supieran aprovechar la excelente labor del eje. A todo esto la defensa porteña se adelantaba demasiado. Todo Wanderers, se volcaba en campo de los locales y cada contraataque del team de la "cruz verde" trajo constantes apuros para Montenegro —gran figura pese a los cuatro goles— el cual no tuvo ninguna colaboración en sus zagueros, ayer bastante desacertados, en manera especial Mondaca que fué constantemente eludido por Orlando, director de la ofensiva de Green Cross. Atacando menos, el conjunto vencedor fué más peligroso. Poco asediado, Montenegro, tuvo una labor muy difícil. Y en esas características Green Cross, basó su merecimiento al triunfo. Fué más práctico y buscó mejor el arco.

Les costó armarse a los equipos. El juego era desordenado y ese gol de Campos a los 12 minutos vino a significar una ventaja muy prematura para la labor opaca de los porteños. Alderete, se encargó de nivelar el marcador y entonces quedaron otra vez como al comienzo. Se afirmó Barrueso, en tanto que Converti andaba a los tumbos. Agréguese a ello la gestión poco feliz de Salfate, que se veía en figurillas para contener a un Raúl Toro, prácticamente resucitado y se comprenderán las causas que permitieron el dominio de Wanderers. Así hasta la media hora. Atacaba Wanderers pero sin peligro para Lamel. Dos cargas de Green Cross y por Montenegro —merced a estupendas intervenciones— salvó la integridad de su pórtico. Primero Orlando remató muy fuerte y después un cabezazo de Ruiz, pusieron un nudo en las gargantas de los parciales del team visitante.

Pero no hizo el gol Green Cross. Fué una genial jugada de Toro, la que movió nuevamente el marcador. Sacaron los de la "cruz verde" y gol de Orlando, epilogando una situación confusa. Dos a dos. Y así se llegó al final del primer período, no sin que antes Montenegro diera magnífica prueba de suficiencia al salvar con verdadera maestría tiros de Alderete y Navarro.

En el período decisivo el juego no varió mayormente. Green Cross, se afirmó más. Converti superó su producción y todo el conjunto resultó más armónico. Desde temprano empezaron las complicaciones para Montenegro. Alderete —el mejor delantero del ganador— hizo dar la pelota en el poste a los pocos segundos y después dos tiros muy buenos de Orlando dieron oportunidad para el reiterado lucimiento del golero wanderino. Hasta que a los 27 minutos y estando totalmente descolocada la defensa visitante, Alderete marcó el tercer gol, que ponía justicia en el score. Luego un soberbio shot del mismo entreala dió en la arista y Orlando en un rebote logró el cuarto gol. El partido estaba definido, pero aún le quedaba su última nota de atracción —quizá la mayor de todo el encuentro— en el gran Raúl Toro, que en otra de sus admiraran hace años, dejó el magistrales maniobras que se le marcador reducido a la mínima expresión. Pero, a pesar de todo, ganó Green Cross, por 4 a 3 y ganó bien.

Cancha de la Universidad Católica.

PUBLICO: 2.797 personas.

RECAUDACION: $8.580 pesos.

ARBITRO: Enrique Miranda.

GREEN CROSS (4 goles): Lamel; Salfate y Adroves; Hormazábal, Converti y Valenzuela; González, Ruiz, Orlando, Alderete y Navarro.

WANDERERS (3 goles): Montenegro; Mondaca y Escobar; Flores, Barrueso y Gatica; Rivera, Rodríguez, Toro, Campos y Díaz.

SCORERS: En el primer tiempo, Campos a los 10', Alderete a los 19', Toro a los 34' y Orlando a los 36'. En el segundo: Alderete a los 27' Orlando a los 38' y Toro a los 44'.

CAMPEONATO DE 1947. — Primera rueda: Wanderers (3). G. Cross (1).

SALVO MUCHOS GOLES MONTENEGRO.— En un centro de Navarró, el arquero de Wanderers conjura la situación que se tornaba apremiante por la decidida acción de Ruiz, que entraba a toda carrera. Fué justo el triunfo de Green Cross, obtenido merced a la mayor peligrosidad de sus delanteros, los cuales exigieron asiduamente a Montenegro, quien cumplió brillante performance.

Bien colocado quedará el ganador del match de Santiago con la "U"

Jugarán en el Estadio Nacional y en Independencia se medirán Universidad Católica - Badminton

Es evidente que uno de los principales partidos de la cuarta fecha del Campeonato Profesional de Fútbol es el que tendrá lugar esta tarde, en el Estadio Nacional entre los conjuntos del Santiago y la Universidad de Chile.

Los estudiantes hasta el momento han sostenido dos encuentros pues en la tercera fecha estuvieron libre. Primero vencieron a Everton por 4 a 2 y en seguida al Iberia por 2 a 1. Ambas conquistas fueron merecidas e indiscutidas; sin embargo, sus parciales no quedaron conformes, por cuanto el cuadro a través de su expedición exhibió algunas fallas. Ahora, ante un contendor peligroso y de poderío, los integrantes del conjunto estudiantil confían en rendir una presentación meritaria y que satisfaga a sus numerosos parciales.

Con respecto al Santiago, debutó goleando a Badminton por 6 a 0, y una semana más tarde, dió cuenta de la Universidad Católica por 2 a 0. En su tercer compromiso perdió estrechamente con Colo Colo por 2 a 1. Pese a este último contraste, el de los recoletanos sigue siendo conceptuado como uno de los mejores elencos del momento y ello tratará de establecerlo ante el invicto oponente que tendrá esta tarde.

Salvo modificaciones de último momento, deberán extender sus líneas de la siguiente manera:

SANTIAGO: Garagatte; Grill y Ramírez; Fernández, Wood y Zamora; Aguilera, Díaz, Rebello, Vera y Medina.

UNIVERSIDAD DE CHILE: Díaz; Gutiérrez y Negri; Ramos, Busquets y A. Yori; S. Yori, Coll, Miloc, García y Balbuena.

NUEVOS TRIUNFOS DE HOLANDA POR LA COPA DAVIS

LA HAYA 8 (U. P.)— Holanda triunfó en los dos últimos matchs individuales de tenis contra Portugal, en las eliminaciones de la zona europea por la Copa Davis.

Hans van Swol derrotó a Eduardo Ricciardi por 6|4, 6|3 6|4, y Rob van Meergeren a José Roquette por 6|1 6|1, 6|3.

BADMINTON CON UNIVERSIDAD CATOLICA

En el Estadio que posee la Universidad Católica en la Avenida Independencia, se enfrentarán dos cuadros que buscarán afanosamente una reivindicación: Universidad Católica y Badminton, con uno y cero puntos, respectivamente.

El team de Livingstone inició su participación en el torneo efectuando una performance bastante convincente con Colo Colo, donde el campeón dificultosamente pudo empatar en los últimos minutos. Posteriormente declinó de una manera manifiesta y cayó ante Santiago y Magallanes. En cuanto a Badminton, aún no ha conseguido afirmarse y viene de perder con Santiago, Magallanes e Iberia. Sin embargo, en las filas aurinegras existe confianza en cuanto al resultado del match de esta tarde y el team entrará a la cancha muy bien entrenado.

Extenderán sus líneas de la siguiente manera:

BADMINTON: Quitral; Dárdenes y Cortés; Ortiz, Román y Cornejo; Fuentes, Abate, González, Mocciola y Zamora.

UNIVERSIDAD CATOLICA: Livingstone; Pakosdy y Alvarez; Chiarele, Almeyda y Carvallo; Mayne, Nile, Prieto, Riera, Ryzogutzis y Lagos.

Coeducacional ganó al L. Barros Borgoño en básquetbol escolar

Se inició ayer el torneo de básquetbol de apertura de la Asociación Escolar de Deportes, certamen que se desarrolla por eliminación.

En la cancha del Liceo Lastarria se efectuaron varios partidos, cuyos resultados consignamos a continuación:

COEDUCACIONAL (16)—MANUEL DE SALAS (12)

Coeducacional: Torres (2), Gianoni (5), Liberona (2), Gallegüillos (0), Montero (0), Lancelloti (0), Zittler (0), Cornejo (7) y Moya (0).

Manuel de Salas: Martínez (7), Nazal (0), Bruna (2), Budinich (1) y Cordal (2).

BARROS BORGOÑO (12)—SUPERIOR DE COMERCIO (10)

Barros Borgoño: Rebolledo (2), Scaffi (2), Mella (0), Vásquez (2), Correa (2) y Litvack (2).

Superior de Comercio: Vergara (2), Fernández (0), Calleja (0), Burgués (2) y Tapia (6).

Comercial: Arancibia (5), Oyanedel (5), Cancino (6), Fuenzalida (0), Sánchez (0) y González (6).

Amunátegui: Merino (4), Villarreal (6), Pinto (5), Burroto (2), Zegers (4), Parada (0), y Quiroz (0).

COEDUCACIONAL (21)—BARROS BORGOÑO (14)

Coeducacional: Cornejo (0), Torres (0), Gianoni (9), Liberona (2), Gallegüillos (0), Zeda (0), Lancelloti (0), Zittler (0) y Moya (10).

Barros Borgoño: Scaffi (0), Rebolledo (2), Palacios (2), Mella (2), Vásquez (3), Ahumada (0) y Silva (5).

En acción llena de regularidad, Valeria Donoso ganó a H. Giroux

AYER, POR EL TORNEO DE TENIS DE CLAUSURA

EN LAS CANCHAS del Parque Cousiño siguió desarrollándose ayer el campeonato de clausura de tenis que organizó el club Santiago, y que cuenta con la participación de capacitados elementos de los distintos clubes afiliados a la dirigente local.

En el match de más importancia de esta etapa, Valeria Donoso, frecuente vencedora en los certámenes oficiales, se impuso fácilmente, en dos sets, sobre Hellen Giroux, destacando por su acción llena de regularidad y eficacia.

Los resultados registrados en esta oportunidad, fueron los siguientes:

L. Castro a L. Doytharcabal, por W. O.; E. Huth a R. Arriagada, por 6|0, 6|0, 6|0; Luis Velasco a Y. del Solar, por 2|6, 6|4, 6|3; J. Molina a H. Inostroza, por 7|5, 6|3, 6|1; E. Davis a A. González, por 6|6, 4|6, 6|4; V. Donoso a H. Giroux, por 6|3, 6|1; Doris Kleiner a Nora Fuenzalida, por 6|2, 6|2; A. Appey a R. Bulnes, por 6|3, 1|6, 6|0; C. Durán a E. Botipelli, por 6|3, 6|4; E. Galofré a M. Astudillo, por 6|2, 6|0; P. Joannon a [illegible] Lizana, por 6|1, 7|5; E. Elordi a S. Sánchez, por 6|2, 6|0; S. Achondo a Iván Salas, por W. O.; J. Camus a M. Rodríguez, por W. O.; L. Joannon a W. Hoegewald, por 6|0, 6|0; P. Alvarez a C. Torisay, por 6|7, 6|3; R. Santander a R. Lizana, por 1|6|4, 6|3; J. Castellano a R. Lizana, por 6|3, 3|6, 6|0, suspendido por falta de luz; y H. Brito a M. Valdivieso así: 6|4, 6|4, 6|4.

CITACIONES

CLUB TENIENTE GODOY.— A sus jugadores hoy a las 14 horas en la cancha Escuela de Artes y Oficios.

DEPORTIVO SOTOMAYOR.— Integrantes del segundo equipo de fútbol, hoy a las 14 horas en la cancha Zambrano.

CIRCULO DE ANTIGUOS DEPORTISTAS "JUAN RAMSAY F.".— Integrantes del primer conjunto de fútbol, hoy a las 14 horas, en San Pablo esquina Matucana.

EVERTON F. C.— Integrantes del segundo equipo, hoy a las 14.30 horas, en la cancha Escuela de Artes y Oficios.

C. DE RAYUELA UNION SAN JOSE.— A sus jugadores, hoy a las 13.30 horas, en su secretaría.

BORGOÑO F. C.— Jugadores de los tres equipos, hoy a las 14 horas, en la cancha del club.

FEDERACION DE FUTBOL DE CHILE

DIVISION DE HONOR

CITACION

Se cita a sesión extraordinaria de Consejo para el lunes 10 del presente, a las 7.30 P. M., en Agustinas 1050, con el objeto de elegir presidente.

RAUL MAFFEY, Presidente. | JORGE PICA, Secretario.

Everton cree derrotar esta tarde en su cancha al team albiceleste

Del desem[pe]ño cumplido por el Magallanes, en las fechas iniciales del [c]ampeonato profesional de fútbol, donde empató primeramente [c]on Audax Italiano para triunfar luego sobre el Badminton [U]niversidad Católica, surge más de un calificativo como [e]l de eficiente y capaz.

La [f]ala[n]ge [e]stá preocupada hoy de llegar pronto a la conquista sin [t]omar en cuenta lado la técnica que da "clase" a su fútbol, aparece [c]omo un [r]ival de mucho peso para los demás concurrantes que [v]ienen afanando por interceptar la trayectoria de triunfo [d]e los albicelestes, peligrosos y dignos adversarios para grand[es] [y] chicos del campeonato profesional.

Esta [n]oche el Magallanes debe actuar en Viña del Mar, en el pin[to]resco y cómodo Estadio de El Tranque, frente a Everton q[ue] se apresta para inaugurar su cancha, con una satisfacci[ón] ante un rival de la categoría de la visita, con un triunfo q[ue] enaltecerá su campaña, que se insinuó de poco brillo con [la] derrota experimentada frente a la "U", para luego abrir nue[vas] expectativas con su difícil pero justa victoria ante Gre[en Cr]oss. De ahí que los huéspedes de la entidad vi-marina [e]stén sabiendas de su recuperación, no se presenten esta vez [ab]solutamente confiados en la conquista, menos aún cuando [se] conocen lo que se agranda el equipo de la franja amarilla ten[ie]ndo el estímulo de sus incondicionales adeptos, que [lo] insta [a] una constante superación.

Los e[quip]os formarán así:

MAGALLANES.— Soto; Barrera y Cuevas; J. López, Aguilar y Alvarez; Peña, Orlandelli, Salamanca, L. López y Zúñiga.

EVERTON.— Mascaró; Chávez y Uribe; Valdivia, Biondi, Corral[es], Hurtado, Ponce, Meléndez, M. García y Báez.

PARTIDOS AMISTOSOS DE FUTBOL: SANTA TERESITA Y 30 DE JULIO

UNA NOMINA DE LOS QUE SE EFECTUARAN HOY

Numerosos partidos amistosos de fútbol se jugarán hoy en las distintas canchas de la capital y sus alrededores. Damos a conocer una nómina de los más importantes.

COLOR DE CHILE-UNION CUBA. — Se medirán con sus tres equipos adultos en el Estadio Lo Saez, empezando con los terceros cuadros a las 14.30 horas.

DEPORTIVO BOSTON-DEPORTIVO IBIRANGA.— Con los tres equipos en la cancha Academia de Humanidades. Además se jugarán eliminatorias de Rayuela y Ping-Pong, y la final de Five-Side.

NACIONAL SANTIAGO-SANTILA.—En la cancha del Club de Deportes Santiago con los equipos de primera división especial comenzando a las 14 horas.

SAN FRANCISCO-TINTORERIA LAS NOVEDADES. — Empezando con los terceros equipos a las 14 horas en la cancha de Avenida Matazavar 4777.

FORESTAL-SORRENTO.— Jugarán con los tres equipos adultos. La delegación del Forestal partirá en micro especial a las 14 horas desde la secretaría.

DEPORTIVO LAFUNZA-LINDEROS.— Se enfrentarán en Lindero con los tres equipos superiores. El team de honor del Lafunza formará con Emilio Vásquez; Salguido, Gutiérrez, Sepúlveda y Díaz; Azula, Tapia, Miranda, Baeza y Garrido. La delegación del Lafunza partirá a las 13 horas, de la Plaza Bulnes y irá a cargo de los señores Alberto Melillán y Octavio Garay.

ATLETICO WANDERERS - RENE AVENA.— En la cancha del Wanderers, con los tres equipos, hoy a la mañana. La división especial Wanderers formará así: González; Hidalgo y Cornejo; Pezoa, Herras y Pavez; Pavez, Videla, Díaz y Abarca.

30 DE JULIO-SANTA TERESITA — Se enfrentarán con los tres equipos adultos en la cancha de Avenida Inglaterra 215, empezando con los primeros cuadros a las 14 horas.

JUVENTUD SANTA ELISA-LAGUNA VIAL.—Con los tres equipos en la cancha de San Antonio esquina de Carrain Vial a las 14 horas.

BANDERA ATLETICO-ROBERTO BUNEFUS. — En la cancha ubicada en el paradero 13 de la Avenida [illegible] con los tres equipos adultos. El primer encuentro [illegible] a las 14 horas.

DEPORTIVO MINERVA BOCA JUNIOR.— Se enfrentarán en la cancha Santa [illegible] 11 partidos oficiales con los tres equipos empezando a las 14 horas.

DEPORTIVO GONZALEZ VIDELA UNION LAS [illegible].—Con los tres equipos adultos en la cancha de San [illegible] Avenida [illegible] Gorbea, Bulnes, [illegible] Miranda [illegible] Videla [illegible] Gonzalez [illegible] Rios, Q[illegible] Activo; [illegible] Videla [illegible] Rios, Ba[illegible] Pino, G[illegible] Contreras.

UNION CARMEN FRANCO SAN CARLOS.—En la cancha Enrique Bravo a las 11 horas, y en la tarde, los tres equipos al Muzzio, en la cancha Radio de la Unión. El cuadro de honor del Unión Carmen formará como sigue: [illegible] Fernández; Moreno y Cabezas, [illegible] y Sánchez; Alconz, Jiménez, Palma, Bravo y Jiménez.

DEPORTIVO LOS AMIGOS-DEPORTIVO VIEL.— Jugarán a las 9 de la mañana con la división especial, juvenil y un infantil en la cancha Olímpico Araucano.

MARIO HENRIQUEZ-ENRIQUE CARRASCO.— Con los primeros cuadros en la cancha Enrique Bravo, a las 17 horas por el campeonato organizado por la Audición Mundo Deportivo.

DEPORTIVO VALDEBENITO-UNION COMERCIAL SAN DIEGO —Con los primeros equipos en la cancha Enrique Bravo, a las 9 horas.

DEPORTIVO DO BRASIL-ACADEMIA DE HUMANIDADES.— Se enfrentarán con los tres equipos, comenzando con los terceros a las 9.15 horas. El equipo de honor del "Deportivo Do Brasil", formará de la siguiente forma: Torres; Faúndez y Jaime; Romo, Abarca y Miranda; Campos, Oyarzún, Valdivieso, Villavicencio y Bustamante. Se ruega la puntual asistencia a la cancha a los jugadores del "Casa Do Brasil".

SPORT JUNIORS - MODERNIC-DEGOR.— Con los tres equipos adultos en la cancha de los últimos, a las 14.30 horas. El Sport Juniors, cita a sus jugadores a la secretaría de calle Aldunate 1878, a las 14 horas en punto.

ENRIQUE CARRASCO - DEPORTIVO VALDEBENITO.—En la cancha "Enrique Bravo", con los primeros cuadros. El Club "Enrique Carrasco", formará así: Elías; Carvajal y Espinoza; Gabarroche, Varas y Gálvez; San Martín, Ramírez, Garín y Arriagada.

RIVER PLATE-SPORTING CLUB —Jugarán en Renca, a las 13.30 horas, con los tres equipos.

DEPORTIVO OSORNO-DEPORTIVO ANGAMOS.— Con los tres equipos adultos en la cancha del Hospital El Salvador, empezando con los terceros equipos a las 14.30 horas.

MIRASOL-NACIONAL BULNES. —Con los equipos de primera y segunda divisiones, en la cancha del Compañía Industrial, Carrascal esquina Lo Espinoza. El segundo cuadro jugará a las 10 horas, y el primero a las 15 horas. El equipo superior del Mirasol, formará con los siguientes hombres: Pérez; Paz y Sandoval; Briones, Sandoval y Tapia; Escobar, Calderón, Valenzuela, Santos y González.

JUVENTUD IRARRAZAVAL. — Jugará con sus dos equipos superiores enfrentando a los clubes "Víctor Dragón" y "Valdebenito", en la cancha Enrique Bravo, ubicada en Tristán Cornejo N.o 830, a las 15 horas. El Juventud Irarrázaval formará como sigue: Cervantes; Salinas y Carvajal; Riquelme, Ramos y Carrasco; Miranda, Herrera, Silva, Escobar y Silva.

GATH & CHAVES-DEPORTIVO SAN LUIS.— Se enfrentarán con los tres equipos superiores en la cancha del San Luis en Quilicura, en disputa de valiosos premios, donados por entusiastas socios de ambas instituciones. El "San Luis" formará con los siguientes jugadores: Moya; B. Moya y A. Figueroa; Venegas (cap.), Hermosilla y Beiza; A. Figueroa, Alvarez, Leiva y Osorio.

JUVENTUD SILVIO ROZZI-CEMENTERIO GENERAL. — Con los tres equipos adultos, a las 13.45 horas, en la cancha del Cementerio, ubicada en calle Recoleta con Unión. El primer cuadro del "Silvio Rozzi" formará así: Flores; Labra y Cisternas; Mendoza, Norambuena y Pérez; Figueroa, Narváez, Argomedo, Toledo y Martínez.

JUVENTUD RONDIZZONI - ESTRELLA ROJA.— Con tres equipos adultos y dos infantiles, en la cancha de San Joaquín con Padre [illegible], a las 15 horas.

En natación ganó el Saint George College

En una reunión de relieves muy gratos se impuso ayer al Colegio San Ignacio

FUE ORGANIZADA POR EL CLUB U. CATOLICA

CON UNA concurrencia extraordinaria que llenó la Piscina Escolar se llevó a efecto ayer en la tarde el torneo de natación organizado por el Club Deportivo de la Universidad Católica y en el que actuaron los representantes de diversos colegios particulares.

El entusiasmo demostrado por las "barras" y por los participantes, se tradujo en un magnífico éxito del certamen, que constituyó una de las reuniones más gratas de los últimos tiempos. Las performances técnicas si bien no pueden juzgarse con rigidez, por tratarse en su casi totalidad de elementos jóvenes, vislumbra un buen porvenir de la natación en esos establecimientos. Se realizaron, a partir de las 17.30 horas, numerosas series, y por último, las finales, a pesar de lo cual la reunión finalizó —norma poco acostumbrada en nuestra capital— a una hora conveniente.

En el puntaje final se impuso la representación del Saint George College, con 45 puntos, sin lugar a dudas, la delegación más completa, seguida por el San Ignacio con 37, que tuvo igualmente una sobresaliente actuación. Luego se clasificaron el Instituto de Humanidades, con 23, cumpliendo una buena labor, y por último, el Liceo Alemán con 20.

Señalamos en seguida los resultados generales:

25 MT. LIBRE, INFANTILES
Díaz (I. H.) .. .. 14"
Bunster (S. I.) .. ... 16"
Avaria (S. G.) ... ... 16"5
Gutiérrez (S. G.) .. 17"5

50 MT. LIBRES, INTERMEDIA
Fabres(S. G.) ... .. 32"8
Claro (S. I.) ... . 34"7
Pagola (I. H.) ... . 36"
Latroph (S. A.) .. .. 38"1

75 MTS. LIBRE, SUPERIOR
Boetsch (S. I.) .. ... 55"5
Donoso (I. H.) . . . 55"8
Jara (S. G.) .. .. . 56"3
Labarca (S. I.) .. .. 1'03"3

25 MTS. PECHO, INFANTILES
Gutiérrez (S. G.) . . 19"6
Loebech (C. N.) . . . 20"
Brikman (L. A.) . .. 21"1

50 MTS. PECHO, INTERMEDIA
1.o Achurra (S. I.) . . 42"1
1.o Brikman (L. A.) . 42"1
3.o Gutiérrez (S. G.) . 42"4
4.o Achurra (S. I.) . . 48"8

75 MTS. PECHO, SUPERIOR
Avalos (L. A.) . . . . 1'19"2
Souviron (SS. CC.) 1'20"
Newschenwander (L. A.) ... ... 1'22"4
Achurra (S. I.) . . . . sit.
Venegas (A. H.) Descalificado.

POSTA 4 x 50
Saint George . . . . 2'26"5
San Ignacio . . . . 2'31"2
Academia de Hdes. . 2'39"6
San Agustín . . . . 2'41"6

POSTA 3 x 50
Inst. Humanidades . 2'05"
Saint George . . . . 2'08"
SS. CC. . . . . 2'10"6
Liceo Alemán . . . . sit.

25 MT. ESPALDA, INFANTILES
Phillips (S. G.) . . . 21"
Bircman (L. A.) . . . 21"4
Schilling (L. A.) . . 21"9
Solari (I. H.) . . . . 22"

50 METROS ESPALDA. INTERMEDIA
Pastorino (S. G.) . . 43"5
León (I. H.) .. . . . 44"2
Pagola (S. G.) . . . . 44"2
Claro (S. I.) .. .. .. 47"05

75 MTS. ESPALDA, SUPERIOR
Boetsch (S. I.) . . . 1'09"3
Poblete (S. I.) .. .. 1'16"4
Rivas (SS. CC.) . . 1'24"1

PUNTAJE:
Saint George, 45; San Ignacio, 37; Instituto de Humanidades, 23, y Liceo Alemán, 20.

Sorpresa en Buenos Aires por la noticia de que Chile desea que se postergue el torneo femenino

BUENOS AIRES, 8. (U. P.).—En la Asociación de Básquetbol Femenino ha causado sorpresa la noticia de Santiago de Chile, que es improbable la participación del team chileno, si no se posterga la fecha de iniciación.

La presidenta de la Federación Argentina, Mercedes Delmar, informó a la United Press su conversación telefónica del miércoles con la secretaria de la Federación Chilena, Sara López Ramírez, en que convinieron que el team chileno se embarcaría el 14 por avión FAMA, cuyos pasajes ya ha pagado la Federación argentina.

Agregó, que la postergación es imposible, pues ya se encuentran en Buenos Aires la delegación peruana. Respecto del Brasil, manifestó que se estaba gestionando para que venga en la fecha que originariamente estaba fijada.

En el básquetbol de hoy: Sirio-E. Militar y Ferroviarios-Famae

CORRESPONDEN A LA TERCERA FECHA OFICIAL

EN LA MAÑANA DE HOY, en la cancha de calle San Ignacio frente a Franklin, se jugarán los encuentros correspondientes a la 3.a fecha del Campeonato de Apertura del Básquetbol local, que serán protagonizados, el de primera hora, por Ferroviarios y Famae, y el principal de la reunión, a las 10.30 horas, por Deportivo Escuela Militar y Deportivo Sirio.

Se trata, en verdad, de dos encuentros que pueden ofrecer interesantes y emotivos aspectos, pues intervienen rivales suficientemente capacitados, como para rendir una labor llena de merecimientos.

Los equipos formarán así:

FAMAE: Araya, Zamora, Silva, Arredondo y Araya.

FERROVIARIOS ALAMEDA: Andalaft, Maldonado, Herrera, González y López.

ESCUELA MILITAR: Moretti, Gallo, Ossandon, Ramos y Herrera.

DEPORTIVO SIRIO: Tala, Fagre, Awad, Azar y Andalaft.

PROXIMA FECHA

El programa de la próxima fecha, a cumplirse el jueves 13, es el siguiente:

20.45 horas: Barcelona con Unión Española.

21.45 horas: Olea con Comercio Atlético.

OTRAS DIVISIONES

Los partidos en las divisiones inferiores, que se disputan, son los siguientes:

Cancha U. C., a las 9.30 horas: Colo Colo con Pedro Montt, a las 10.30 horas: Tabú con Tracción Eléctrica.

Cancha Unión Materiales, a las 9.30 horas: Delicias con Deportivo Nacional; a las 10.30 horas: Santiago con Montemar.

Cancha Beneficencia, a las 10.30 horas: Estudiantes Industriales con Beneficencia.

Cancha Chacabuco, a las 10.30 horas: Fanax con Chacabuco.

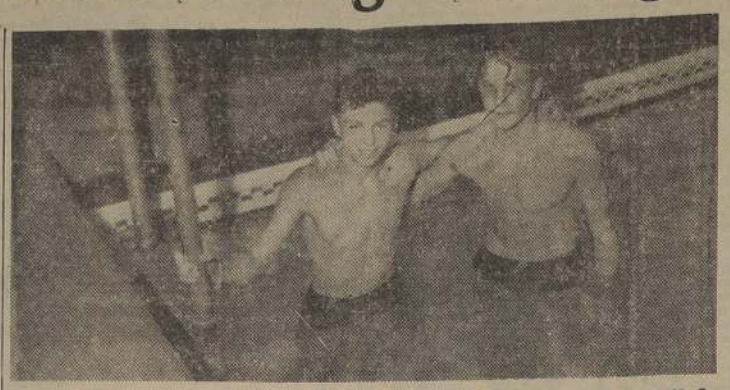

DESTACARON.— En la reunión acuática organizada ayer en la Piscina Escolar por la U. C., y en la que participaron los alumnos de colegios particulares, tuvieron destacada actuación Hernán Azócar y Eduardo Nuschsinger del Instituto de Humanidades.

GREEN CROSS Y SOL DEL PLATA JUGARAN CON SUS INFANTILES

Hoy a las 9 horas, en la cancha Reina María, se efectuará un programa de fútbol a base de los encuentros que sostendrán con dos elencos infantiles los clubes Green Cross y Deportivo Sol del Plata.

En estos encuentros se pondrá en disputa una copa y un juego de medallas.

A. DE HUMANIDADES CON CLUB DO BRASIL

El Club Academia de Humanidades actuará hoy en fútbol, con sus tres conjuntos adultos, frente al Deportivo Do Brasil.

Vélez Sarsfield será el rival de Racing hoy en Buenos Aires

HOY, EN CANCHAS DE BUENOS AIRES y Rosario se cumplirá la cuarta fecha del Campeonato oficial de la Asociación Argentina de Fútbol que hasta el momento encuentra a River Plate en el primer lugar de la tabla de posiciones.

El programa es el siguiente:

Platense con Newell's Old Boys.
Independiente con Banfield.
Rosario Central con San Lorenzo.
Chacarita Juniors con Boca Juniors.
Gimnasia y Esgrima con Estudiantes de la Plata.
Huracán con Tigre.
Racing con Vélez Sarsfield.
Lanús con River Plate.

Los equipos nombrados en primer término harán de locales, o sea, jugarán en sus propias canchas.

A pesar de perder 3-2, National fué adversario muy serio para el Iberia

Hubo entusiasmo pero poco fútbol

CANCHA: U. Católica.
PUBLICO: 2.797 personas.
RECAUDACION: 43.580 pesos.
ARBITRO: señor Juan Concha.

IBERIA (3 goles): Aurenque, González y Carrasco; Aller, Herrera y Garrido; Tapia, Concha, Vidal, Soares y Vásquez.

S NATIONAL (2 goles): Avilés; Arriagada y Sereño; Luna, Ibáñez y Carreño; Carrasco, Villanueva, Palacios, Plaza y Vera.

SCORERS: Soares, Vásquez e Ibáñez (autogol), del Iberia; Vera (2), del Santiago National.

RESULTADO 1.a RUEDA 1947: S. National (1)-Iberia (0).

IBERIA HA ENTERADO ya cinco puntos en cuatro presentaciones, y ha pasado a situarse —aunque sea por 24 horas— junto a los punteros del torneo profesional de fútbol. Ayer logró derrotar a Santiago National, que completó su cuarta derrota consecutiva, por 3 a 2, en el preliminar de la reunión efectuada en el Estadio de la Universidad Católica.

Si bien al simple examen se presentaba el team de la Avenida Independencia como el más seguro vencedor, ya que estaba respaldado por su reciente victoria sobre Badminton y un empate frente a la Unión Española, debió en la cancha hacer muchos esfuerzos para sobreponerse a un adversario desordenado e impreciso.

Cumplió Iberia una presentación poco convincente, pero su triunfo no puede merecer reparos, ya que en capacidad colectiva vislumbró mayor cúmulo de factores favorables que Santiago National. No contó ayer con una línea media eficiente y que supiese cumplir su delicado papel de defender y apoyar, y eso tal vez haya contribuido a hacer más visibles todos los defectos. La delantera se encontró huérfana y a menudo sus insiders debieron retroceder demasiado para buscar cooperación, lo que restó potencia a cinco ágiles que juegan bien y rápido. Eso fué lo que pasó en el primer tiempo y en gran parte del segundo. El cuadro albirrojo mientras tanto situado en ventaja desde los 10 minutos, gracias a una oportuna intervención del siempre discutido Apolonides Vera que aprovechó un centro de Carrasco, hizo todo lo posible por mantener esta situación y lo logró al final de los 45 minutos.

Las características del encuentro habían sido hasta el momento bien discretas en calidad. Entusiasmo y sólo entusiasmo mostraron los 22 players, y con excepción de una u otra jugada de categoría, producto más que nada de los esfuerzos individuales, el accionar de ambos elencos fué irregular y lleno de vacíos que hicieron crisis en el segundo período, precisamente cuando se jugó con mayor vehemencia.

Volvieron al field los adversarios, y al minuto Soares, el entreala que fué de Magallanes, conseguía, gracias a un pase de Vidal, la igualdad en el scorer, lo que constituyó, como es lógico presumirlo, un incentivo poderoso para la mejor labor de los ibéricos, que sin embargo debieron sufrir a los 21 minutos un nuevo revés cuando Apolonides Vera —¡cuando no!— aprovechó una falla de Aller y situó en la delantera a su team. Presionó insistentemente el cuadro hasta entonces perdedor, como si esa conquista hubiese representado un castigo que quería cumplir, y hasta los 32' mantuvo una ofensiva tenaz sobre el arco de Avilés, que, finalmente, encontró sus frutos en un autogol casual de Ibáñez. Ocho minutos después Vásquez obtenía el tanto que sancionó, al mismo tiempo, el triunfo del Iberia, por 3 a 2.

Serían muy discutidos los méritos que hizo este equipo para conseguir su victoria, ya que su labor dejó que desear, pero habrá que tomar como antecedentes para justificarlo el hecho de que no siempre se puede rendir lo que fuese de desear, y que ayer por lo menos, evidenció una mayor homogeneidad que su antagonista. Santiago National mejoró en forma apreciable en relación al match que perdió por goleada con Audax Italiano, pero el elenco aún no da confianza, y ante un rival poderoso, de jugar como lo hizo ayer o como lo ha hecho hasta ahora, tendrá que caer por scorers altos.

González, zaguero de rechazo seguro, se constituyó en el mejor del Iberia. Aurenque, en el arco, lo hizo con seguridad, y en cambio Gilberto Carrasco no respondió. La línea media, principal causante de la labor opaca del team, fracasó, y, tal vez, haya sido Garrido el mejor. Herrera, inconocible, y Aller no se vió. Adelante, Concha trabajó con entusiasmo, bien secundado por Vidal y Vásquez.

En el Santiago National, nos pareció el mejor Villanueva, hábil insider que rendiría mucho de contar con mejor cooperación. Vera, oportuno y peligroso. Atrás, Avilés suplantó con buen éxito a Reyes. Arriagada se expidió con eficiencia, aunque un tanto brusco, y Sereño se mostró en un plano más bajo. En la línea media, Ibáñez trabajó discretamente, y los halves de ala en un plano muy inferior.

El arbitraje del señor Juan Concha, regular.

EN EL ARCO "DECANO".— Es confusa la situación, pero Vidal con buen cabezazo habrá de rematar la jugada, sin mayores consecuencias. Junto a él saltan Arriagada y Carreño y más atrás aparece el zaguero Sereño. Muy discreto resultó el partido, que careció de una acción técnica, aunque fué entusiastamente disputado.

Clásicos Magallanes-Colo y Audax-Unión en la S. C.

HOY CONTINUA ESTE TORNEO OFICIAL DE F

POR LA COMPETENCIA oficial de fútbol de la Sección Cadetes, se jugarán hoy los siguientes encuentros:

CANCHA COLO COLO (ex Carabineros).— Iberia con S. National; 9.30 horas: primera infantil, árbitro señor Sergio Gálvez; 10.15 horas: división juvenil, árbitro Arturo Pavez, y 11.15 horas: división especial, árbitro, Manuel Ahumada. Turno: Audax.

CANCHA SAN VICENTE.— Iberia con S. National: 9.45 horas: Segunda infantil árbitro, Sergio Almarza; 10.30 horas: tercera infantil, árbitro Sergio Almarza, y 11 horas: árbitro Rigoberto Núñez. Turno: Green Cross.

ESTADIO SANTA LAURA N.o 1.— Unión Española con Audax Italiano: 10.30 horas: división intermedia, árbitro Víctor Martínez; 11.30 horas: división juvenil, árbitro Miguel Bonilla, y 14.15 horas: división especial. Turno: señor A. Gálmez.

CANCHA SANTA LAURA N.o 2.— Unión Española con Audax Italiano: 9.45 horas: primera infantil, árbitro Eusebio Godoy; 10.30 horas: segunda infantil árbitro Germán Díaz y 11.15 horas: tercera infantil, árbitro Germán Díaz. Turno: Magallanes.

ESTADIO U. CATOLICA. — Badminton con Universidad Católica.— 9.45 horas: segunda infantil, árbitro Hugo Caballero; 10.30 horas: tercera infantil, árbitro Hugo Caballero; 11.15 horas: división especial, árbitro Alejandro Artagón; 14 horas: primera infantil, árbitro: Eugenio Carrasco, y 14.45 horas: división juvenil, árbitro Julio Mondaca. Turno en la mañana: Colo Colo, y en la tarde Green Cross.

ESTADIO NACIONAL N.o 3.— Universidad de Chile con Santiago: 10 horas: división juvenil, árbitro René Núñez, y 11 horas: división intermedia, árbitro Miguel Canales. Turno: Iberia.

ESTADIO NACIONAL N.o 4. — Universidad de Chile con Santiago: 9.45 horas: segunda infantil, árbitro Orlando [illegible] 10.30 horas: tercera [illegible] bitro Orlando Q[illegible] horas: primera in[illegible] Luis González. Tu[illegible] nal.

ESTADIO NACIONAL [illegible] Universidad de Chile [illegible] go: 14 horas: divisi[illegible] Turno, señor H. [illegible] Elías Farji.

CANCHA COLO C[illegible] rabineros).— Magal[illegible] lo Colo: 14.30 horas: [illegible] fantil; 15 horas: [illegible] til; 15.45 horas: [illegible] til, y 16.30 horas: [illegible] nil.

LOS ARBIT[illegible]

La dirigente [illegible] bitros, ha hecho [illegible] de hoy, las sigu[illegible] ciones:

FERROVIARIOS [illegible] Señores S. Pavez [illegible] Tarde: Señores [illegible] y Guillermo Ma[illegible]

ARTES Y OFIC[illegible] Señores E. Aguil[illegible] Vera.

NORTEAMERICA [illegible] Señores L. Medina [illegible]

STA. FILOMEN[illegible] Señor Francisco [illegible]

ÑUÑOA.— Tarde [illegible] Ruz.

MACCABI — Tar[illegible] C. Pardo y F. Ogal[illegible]

ARCO IRIS.— Tar[illegible] Salas.

EUGENIO MATT[illegible] Señores C. Zoro y [illegible] Ovando.

FAMAE.— Tarde [illegible] Eduardo Ayarza y [illegible]

TALAGANTE.— T[illegible] fior D. Reyes.

MADEMSA. — [illegible] J. Moreno D.

LAS CONDES.— [illegible] flores A. Pujol, A[illegible] Antonio Jiménez.

ÑUÑOA.— Tarde [illegible] Jaraquemada.

VARIAS NOTICIAS SOBRE DEP[illegible]

CAMPEONATO DEL "PEDRO AGUIRRE CERDA". — Invita a los clubes de fútbol amateur de barrios para que participen en el Campeonato de Apertura que empezará el 23 del actual. La competencia será por doble eliminación, y para lo cual se invita a los representantes de clubes a la secretaría del "Pedro Aguirre Cerda", ubicada en calle Pedro Donoso 1691 (micros Recoleta - Matadero y Avenida España), para el sábado 16, a las 17 horas.

EXPOSICION ANDINA.—Hoy se clausura la Exposición Andina que anualmente organiza el club Andino "Wechupún". La exposición funciona hoy desde las 16 a 20 horas en calle Andes 3023. La entrada es libre.

TORNEO ATLETICO.— Organizado por el Círculo Atlético Royal se efectuará hoy a las 15 horas un torneo atlético en Andes 3913, sede social de la Sociedad Figueroa Alcorta. Habrá una carrera denominada Posta de 2 x 10.000, con el siguiente recorrido: Andes, Villasana, Mapocho, Neptuno, J. Joaquín Pérez y Robles - Andes.

ACEPTA DESAFIOS. — El Deportivo "San Javier" acepta desafíos de clubes de barrios con los tres equipos adultos. La institución no cuenta con cancha, y la correspondencia debe dirigirse a calle Mercedes Mira 493, La Legua.

RESULTADOS DE AMISTOSOS.— El jueves último se enfrentaron los clubes Luminor y Franco Sayas, con los tres equipos, cuyos resultados damos a conocer a continuación: el Luminor ganó 1 a 0 con el tercer cuadro; perdió 2 a 1 con el segundo y venció 4 a 2 con el primero. El equipo superior del Luminor formó así: Rojas; Plaza y Necuñí; Garrido, Castro y M. Castro; Zamora; M. Zamora, Arce, L. Zamora y Gómez. Este club jugará hoy con sus dos equipos en la cancha del Fluminense enfrentando a Colás Palacios.

—El equipo de [illegible] cial del Deportivo D[illegible] men venció por la [illegible] mo al Deportivo T[illegible] cándose la copa donada [illegible] Alfonso Macuya.

Y en los partidos [illegible] ayer entre el Depor[illegible] Casablanca y Lanús [illegible] ron los siguientes [illegible] Lanús ganó con el [illegible] 1; perdió con el [illegible] y venció con la [illegible] cial, 1 a 0.

AGRADECIMIENTO [illegible] Deportivo Roberto [illegible] comuna Quinta Norm[illegible] carga dar sus agrade[illegible] las instituciones que [illegible] ron en el festival [illegible] últimamente con m[illegible] 18.o aniversario, com[illegible] te a los directores [illegible] que obsequiaron pre[illegible]

TORNEO CUADR[illegible] —El club Deportivo [illegible] de Maipú organiza [illegible] nato cuadrangular [illegible] bes de la localidad [illegible] mingo 23 en la cancha [illegible] sce en el paradero [illegible] Melipilla. Se advierte [illegible] tusiasmo en este torn[illegible] hará por puntos.

EL CLUB CONS[illegible] ARGUELLES JU[illegible] CON EL 1.o DE M[illegible]

En la cancha situ[illegible] Avda. Apoquindo, [illegible] nuevo edificio de [illegible] Militar, se efectuará [illegible] un programa de fiest[illegible] de la intervención de [illegible] pos adultos del Dep[illegible] de Mayo con el [illegible] Consuelo Argüelles.

La reunión se inic[illegible] 14 horas con el partido [illegible] de los elencos de [illegible] sión.

Maltería de Ñuñoa puede ve[illegible] al conjunto del U. Ferrovi[illegible]

JUGARAN HOY POR EL CAMPEONATO PROVI[illegible]

Continuará disputándose hoy el torneo provincial de fútbol con el siguiente programa de partidos:

ESTADIO FERROVIARIO.— A las 15.45 horas: Maltería de Ñuñoa con Unión Ferroviario, campeón de 1947; árbitro, señor Guillermo Madariaga; turno, Ricardo López.

ESTADIO FAMAE.— A las 14.15 horas: Unión Condell con Walter Muller; árbitro, señor Eduardo Ayarza; turno, Famae; y a las 15.45 horas: C[illegible] Deportivo Famae; á[illegible] Humberto Barahona [illegible] Unión Condell.

CANCHA NORTEA[illegible] A las 15.45 horas: Fer[illegible] cho con Río de Ja[illegible] tro, señor Joaquín [illegible] no, señor Rafael Ver[illegible]

CANCHA EUGENIO [illegible] — A las 15.45 horas: [illegible] na con Eugenio Mat[illegible] señor Solís de Ov[illegible] Humberto Saint Lar[illegible]

ODROMO CHILE.- DOMINGO 9 DE MAYO DE 1948

RA CARRERA.— A las 8.15 A. M. — 1.200 metros.— Premio ESTEPA.— Para potrancas de s años, no ganadoras.— Peso: 52 kilos.— Inscripción: $ 320.— Inscripción extraordinaria: $20 oa.— Premios: $ 32.000 a la primera; $ 32. pesos.— Premios: $ 32.000 a la 1.a; $ 9.600 a la 2.a; 800 a la 3.a y $ 1.600 a la 4.a

gado	M. Quezada	1	Normalidad .	55	10	Médicis	Florera	Detonación
nal	G. Sepúlveda	2	B. Luminosa	52	5	Disarmament	Chi Rocket	Isabel
rio	J. Sánchez	3	Cañada . . .	52	13	Afghan II	Clásica	R. Vigoroux
lina	R. Madariaga	4	Carena . .	52	3	Yelmo II	Carlsbrooke	C. Negro
rio	M. Araneda	5	Cuadrada . .	52	8	Knocker	Kodakeana	J. I. Bastarrica
eres	J. Contreras	6	Cuyanita . .	52	7	Grimsby	Cartaginesa	Filibustero
Alvarez	A. Salazar	7	Ilse	52	12	Filibustero	Iotícina	H. Grandón
rer	B. Sandoval	8	Injusta	52	2	C. Hook	Injuria	Sta. Matilde
do S	A. Marchesini	9	Naja	52	6	Agorero	Nimón II	E. Matte
ricio	J. Gonzáles	10	Ordenación .	52	11	Alcatras	Ordenada II	N. Foretich
Guzmán	J. Olivares	11	Perfidia . . .	50	9	Halifax	S. Velluda	L. Campino
ros	L. Espinoza	12	Polinesia . . .	52	4	D'Alembert	Kaffa	Sampedro
ero	A. Silva	13	Sarong . . .	52	1	Bacardi	Sadowa	A. Salinas

DA CARRERA.— A las 8.45 A. M. — 1.400 metros.— Premio EUSEBIO.— 7.a Serie.— Handi. p para tres y cuatro años ganadores y para cinco años y más que hayan ganado $ 50.000.— scripción: $ 210.— Inscripción extraordinaria: $ 210.— Premios: $ 21.000 al primero; $ 6.300 al ando; $ 2.150 al tercero y $ 1.050 al cuarto.

rio	B. Contreras	1	Faro Chile .	57	18	Buñuelito	Solariega	J. Vial
nato	G. Martínez	2	Sleboda . . .	56	7	Reudal	Jutlandia	O. Aliaga
rio	A. Salazar	3	Afrania . . .	55	1	Afghan II	Chela III	J. Carrasco
rio	J. Bravo	4	Jungfrau . .	55	3	Sandala	Prusia	Oriental
Rio	O. Valenzuela	5	Chilenita . .	54	20	Stark	Bisaya	Fresia
rer	B. Madariaga	6	Yugulada . .	54	5	Garboso	Yocasta	V. Vigoroux
mar	J. Olivares	7	Huachafa . .	53	6	T. Callaito	Mermelada	Siempreviva
rcalta	M. Araneda	8	Martincito .	53	22	M. García	Rada	V-8
nes	H. Sandoval	9	Aguántese .	52	17	Stark	Acomodada	J. Berane
rio	G. Silva	10	Alimaña . .	52	11	Schopenhauer	Al'Oeil	J. D. Muñoz
rio	No corre	11	Andecilla . .	52	21	D'Alembert	Dionina	N. Ramírez
nevic	J. Contreras	12	Cachamba . .	52	3	Salerno	Ranita	Dalmacia
ggi	G. Sepúlveda	13	C. de Pilar .	52	14	Pontoise	Zagala	JARV
la	O. Acuña	14	Heinkel . . .	52	9	El Perla	Estridente	Heida
rio	E. Jara	15	Franquicia .	51	12	K. Lomond	Franqueza II	N. Pavisic
rrera	N. N.	16	Karin	51	16	Durión	Maida	Sta. Laura
Alvarez	R. Parodi	17	Cardonal . .	50	4	Don Raúl	Tanguilla	M. del Plata
ricio	J. Gonzáles	18	Marítornes . .	50	10	T. Callaito	Dulcinea	N. Foretich
Rosalante	G. Montes	19	Talega . . .	50	2	Afghan II	O. Penny	Silvia
ta	N. N.	20	B. de Moon	49	19	Knockem	Ra Moncna	Shangay
rio	G. Palma	21	C. VIII . . .	48	15	D'Alembert	M. Cello	J. Cappé
Pariet	C. Gamboa	22	Morito . . .	48	13	Osiris	M. Star	F. Méndez

RA CARRERA.— A las 9.15 A. M. — 1.400 metros.— Premio EUSEBIO.— 6.a Serie.— Han- p para tres y cuatro años ganadores y para cinco años y más que hayan ganado $ 50.000.— scripción: $ 210.— Inscripción extraordinaria: $ 210.— Premios: $ 21.000 al primero; $ 6.300 segundo; $ 2.150 al tercero y $ 1.050 al 4.o

rera	R. Parodi	1	Sorprendida .	56	18	Copete	Scopeohoa	Capulín
roux	R. Madariaga	2	Neutraj . . .	54	8	Brick	Noruega	J. Vigoroux
tro R.	A. Vásquez	3	Barquichuela	53	22	Cundalecio	Baronesa	La Cuca
eres	M. Quezada	4	S. Fiero . . .	53	1	Grimsby	Contesina	Levantino
Garcia	J. Ortiz	5	Kano	52	6	Salado	Kanasaba	Torero
que	J. Cruz	6	Turbuch . . .	52	15	Dalcahue	Toca	Jimmy
risio	G. Palma	7	Kunthiéo . .	52	13	Samurai	La Pluma	Aconcagua
nal	R. Parada	8	Bielim	51	20	Darión	Asunción	V. Tapia
Orellana	E. Jara	9	Ajeno	51	5	Tantchue	Suavecita	Isabel
	G. Silva	10	Londres . . .	51	11	A. Jack	Almeada	J. D. Muñoz
	M. Guerrero	11	Pérux	51	14	Gordonio	Pedantona	V. Ortiz
	B. Sandoval	12	Remendado .	51	21	L'Orifiamme	Humaité	M. F. de Ferrer
	V. Alvear	13	Cipriño . . .	50	14	Digno III	L. Birthday	Sirio
	R. Leiva	14	4 Vientos . .	50	8	Grimsby	G. Lady	4 Vientos
	A. Silva	15	Delirio	49	17	Duramnito	Butigua	L. Luco
	G. Espinosa	16	M. Punch . .	49	9	Nobly	Zonoera	S. Francisco
	J. Sánchez	17	Pasaque . . .	49	19	Peschó	Coquetuaú	A. Goeizo
	J. Contreras	18	El Nené . . .	48	2	Boj	Nitocris	Los Tordos
	N. N.	19	Sonido . . .	48	4	Leinitio	Senaja	Susy
	No corre	20	Vasco	48	10	Trelawny	Kaffa	B de Costantini
	L. Jara	21	Rosenda . .	47	7	Recelda	Ojeda	H. E. Inda
	A. Marchesini	22	Derviche . .	46	13	Aretino II	Redundanda	J. Cappé

A CARRERA.— A las 9.30 A. M. — 1.400 metros.— Premio EUSEBIO.— 1.a Serie.— Han- p para tres y cuatro años ganadores y para cinco años y más que hayan ganado $ 50.000.— scripción: $ 200.— Inscripción extraordinaria: $ 200.— Premios: $ 20.000 al primero; $ 7.600 al ando; $ 2.200 al tercero y $ 1.000 al 4.o

tro R.	J. Cruz	1	Irónico . . .	59	6	Millimetro	Dasonata	Panchuleón
rio	No corre	2	Vengador . .	56	7	M. García	Lunaria	A. Jacial
nés	M. Quezada	3	Norte Claro .	54	8	Firmament	M. Seña	Fúlmine
rosé	R. Parodi	4	Pitti	54	5	Oakland	Pécora	Mirandela
Ruiz	G. Sepúlveda	5	Sagi	54	2	Tonto	S. of Sea	Montecarlo
ollé	J. Olivares	6	L'Iperda . .	53	3	Himalaya II	Inarcharra	Ebro
nevada	J. Bravo	7	Urca	51	4	C. Bely	Ufa	Infierno
m	J. Contreras	8	Aventurero .	49	1	Fotográfico	Nebucana	Yolita
tisco	No corre	9	G. Hussard .	49	10	Agorero	Gabrielita	Koyak
nas	J. González	10	Airil	48	9	Darión	Habilidad	Tanine

A CARRERA.— A las 10.45 A. M. — 1.500 metros.— Premio LINARES.— Carrera Especial.— ndicap para todo caballo.— Inscripción: $ 450.— Inscripción extraordinaria: $ 450.— Pre- s: $ 65.000 al primero; $ 18.000 al segundo; $ 6.750 al tercero y $ 2.250 al cuarto.

tro R.	A. Gutiérrez	1	B. Unión . .	60	5	Oakland	Campanillera	F. Fontecilla
rio	A. Salazar	2	Letario . . .	54	3	Schopenhauer	Lutecia	Yungay
nedi	M. Quezada	3	Mayoría . . .	53	1	Iturbide	Mela	Detonación
nevi	J. Orellana	4	Pegajoso . .	51	8	L'Orifiamme	Princesa	G. Valenzuela
flos	R. Madariaga	5	Chingaleso .	51	7	Noble	Barcelona	Hampden
rer	R. A. Vásquez	6	Holiday II . .	50	2	Mendop	Rossegor	B. Lagos
nevada	J. Contreras	7	Sterling . . .	50	6	Afghan II	Lojra	Dalmacia
ebes	A. Jara	8	Patriotero . .	48	4	A. Jack	Patriotera	M Socio

CARRERA.— A las 11.05 A. M.— 1.400 metros.— Premio EUSEBIO.— 2.a Serie.— Handicap p tres y cuatro años ganadores y para cinco años y más que hayan ganado $ 50.000.— Inscrip- : $ 240.— Inscripción extraordinaria: $ 240.— Premios: $ 24.000 al primero; $ 7.200 al segun- ; $ 2.600 al tercero y $ 1.200 al cuarto.

ntes	G. Sepúlveda	1	Figurín . . .	56	6	Bizandonisa	Pantipa	Figurín
rio	J. Olivares	2	Resongón . .	56	3	Tupá	Rosalba	I. Sánchez
ej	J. Sánchez	3	Desabrida .	54	13	Rosalae	Pororá	Lohengrin
ntes	J. Ortiz	4	Hospicia . .	54	5	Centurión	Hospiciana	D. Z. Muñoz
	R. Cruzat	5	Vol au Vent	53	9	Foxglove	Enchala	Lo Aguila
ntrera	L. Rodríguez	6	Marqueche .	53	2	Milimetro	Faldera	S. Cyr
nesper	G. Silva	7	Arilahuén . .	51	4	Negrero	A. Hungria	Vizcaya
ntes	O. Valenzuela	8	Carabo . . .	51	10	Schopenhauer	Carambola II	Lérida
ni	M. Araneda	9	Filón	51	11	Afghan II	Finura	Golf
ntes	A. Silva	10	Nahual . . .	50	1	Sucre	Maicena	I. Urrutia
	R. A. Vásquez	11	Orinoco . .	50	14	Copete	Obcecada	Tinogasta
es	J. Bravo	12	P. de Ardear	50	13	Oakland	Pécora	S. Beriha
nueda	J. Guajardo	13	Hijo Mío . .	49	8	Duramnito	Kadich	Monalba
ntes	A. Salazar	14	Lucifer . . .	49	7	E. Oche	Checa	W. Gomá

A CARRERA.— A las 11.45 A. M. — 1.400 metros.— Premio EUSEBIO.— 3.a Serie.— Han- p para tres y cuatro años ganadores y para cinco años y más que hayan ganado $ 50.000.— scripción: $ 220.— Inscripción extraordinaria: $ 220.— Premios: $ 22.000 al primero; $ 6.900 al ando; $ 2.400 al tercero y $ 1.150 al 4.o

ro R.	M. Quezada	1	Pradera . .	56	8	The Font	B. Chica	L. Cruzados
bes	S. N.	2	Mocetelek . .	55	6	Huasquino	Melek	A. López
gua	J. Cruz	3	A. Estima .	54	14	Negrero	Aloha	Marval
rio	G. Sepúlveda	4	Hidalga II .	53	16	Pantera	Hermenegilda	E. Maggi
a Ovda	J. Contreras	5	Ramsés . . .	53	4	Roccoó	Perlita	E. de Chile
nagor	G. Silva	6	Córrame . .	53	15	A. Brook	Canchacá	Bayardo
Ruiz	R. Parada	7	B. Polar . .	53	20	Afghan II	Insignia	I. Valdés
rez	L. Rodríguez	8	Perímetro . .	53	3	Milimetro	Pegaway	S. Cyr
ro	M. Valencia	9	Pinkerton . .	53	2	Parwis	Pilmayquén	L. Seis
nealante	O. Castillo	10	C. Sutil . . .	51	17	O. Hook	Sutil	Remark
ita	No corre	11	Ceylán . . .	51	13	Iturbide	Andaluza	Teno
nevio	R. A. Vásquez	12	Lector . . .	51	11	Fotográfico	Leonina	Feliciana
ro	G. Retamal	13	Magadis . .	51	10	Mafio	Capilla	Ki Ko
tes	O. Valenzuela	14	S. Storm . .	51	19	Snowfall	Soplada	L. Rosales
nado	A. Espinosa	15	Botabarro .	50	1	Knocker	B. Arrow	E. Embrujo
	A. Salazar	16	Descartado .	50	12	Duramnito	La Lorena	M. Madrid
	A. Marchesini	17	Jeres . . .	50	5	Iturbide	Jaranera	Ocasión
ntes	J. Ortiz	18	Yek	50	15	Luisillo	Frisuda	B. Norton
rtes	M. Araneda	19	B. Noches . .	49	7	Catedor	N. Triste	Sigifredo
ro	A. Silva	20	Comendador .	49	1	Brick	Cuiata II	Wanda

A CARRERA.— A las 12.25 P. M. — 1.400 metros.— Premio EUSEBIO.— 4.a Serie.— Handi- p para tres y cuatro años ganadores y para cinco años y más que hayan ganado $ 50.000.— scripción: $ 220.— Inscripción extraordinaria: $ 220.— Premios: $ 22.000 al primero; $ 6.600 al ando; $ 2.300 al tercero y $ 1.100 al 4.o

mayor	G. Silva	1	Picasú	58	16	Diadoque	Plantita	Ch. Fishman
ra	A. Salazar	2	Venivery . .	58	17	Dalcahue	Chevrotine	H. Gonzáles
ros	R. Madariaga	3	Campechana	57	18	Cambronne II	Graciosísima	Rosita
rio	R. Contreras	4	Charmer II	57	9	Señor	Chilca	Colombes
rio	M. Quezada	5	Wolfi	57	14	Magnax	F. del País	R de Costantini
res	J. Alvarado	6	Manuela . . .	55	11	S. Pellico	Miquela	A. Lójez
es	J. Olivares	7	Panlahue . .	55	20	Sucre	Panguitoa	A. Benavente
Orellana	R. Parodi	8	Agua Fiesta .	54	8	Firmament	A. e' Ná	Eclipse
	J. Sánchez	9	Madison . . .	54	2	O. Hook	M. Elena	Leyla
	J. Ortiz	10	Tolhuaca . .	53	4	Digno III	Picarita	A. Oelokers
	G. Sepúlveda	11	Girondino . .	52	7	Foxglove	L. Comuna	Montecarlo
	No corre	12	Aristarco . .	50	13	Knocker	Aspasia	J. Carrasco
	J. Cruz	13	L. Boy . . .	50	19	Iturbide	Insegura	Detonación
	No corre	14	Nudo	50	3	Espartaco	Filipica	D. Calixto
	M. Reyes	15	Boliche . . .	49	12	Blandonian	Enredada	Odeón
rrama	R. Aguilar	16	Nice Fool .	49	5	Disarmament	Ch. Rocket	E. Mancilla
ina	A. Vásquez	17	R. de Janeiro	49	1	Armateur	C. de Chine	Melita
illo	L. Correa	18	P. Escond. .	47	6	Noctovisión	Plumena	Jauja
	No corre	19	Go Ahead . .	46	15	Médicis	G. Digger	L. Alvarez
rio	G. Palma	20	Small	46	10	Firmament	Pillastrona	J. Jordán

A CARRERA.— A las 1.05 P. M. — 1.400 metros.— Premio EUSEBIO.— 5.a Serie.— Han- p para tres y cuatro años ganadores y para cinco años y más que hayan ganado $ 50.000.— scripción: $ 210.— Inscripción extraordinaria: $ 210.— Premios: $ 21.000 al primero; $ 6.300 egundo; $ 2.150 al tercero y $ 1.050 al 4.o

tes	G. Sepúlveda	1	Star Dust, ex Salpicán II .	57	11	Camerine	Sarda	Montecarlo
rio	R. Leiva	2	Texas	54	20	Bacardi	Tocopilla	R de Costantini
rio	R. Parodi	3	Colle	53	4	Orégano	Esmeralda	M. Barrera
rio	J. González	4	Croupier . . .	53	10	Blandonian	G. Hazaña	R. Labbé
s R.	E. Jara	5	Disparada . .	53	10	Dalcahue	Desamparada	Panchuleón
z	M. Araneda	6	Fatuo	53	9	Fotográfico	Saidesna	B. Lagos
novic	J. Cruz	7	Genial	53	7	W. Boy	Jezabel	Andalucía
nda	J. Contreras	8	Gringoire . .	53	5	M. Mahon	La Loire	Comandita
rcia	L. Correa	9	P. Royal . . .	53	14	Transcendent	Vodka	Heliópolis
rio	J. Ortiz	10	Poncio	53	8	[illegible]	P. Mesa	Virginia
rio	J. Bravo	11	Charol	51	6	P. Habano	M. M-má	F. Chomorro
rio	B. Sandoval	12	Dorila	51	19	Digno III	Picarita	L. Pino
rio	M. Valencia	13	El Cuando . .	51	1	Pantalón	Clearco	Aconcagua
n	R. Cruzat	14	Ferryman . .	51	12	Disarmament	S. Ferry	Ximena
	J. Sánchez	15	Roncador . .	51	15	Cardenio	Rompesquina	D. Tecla
a.	F. Poblete	16	Etsai	50	16	D'Alembert	Gertrudis	M. Droguett
lo	R. Madariaga	17	Juvir	50	18	Disarmament	Prontisplece	Rita
rías	E. Márquez	18	Nena	50	13	The Font	Fascinación	Miguelete
	G. Castillo	19	Pereza	50	2	Tupa	Holgazana	G. de la Cerda
	A. Gamboa	20	[illegible] . . .	47	17	Homobona	Elacy	Baal

PRONOSTICOS DE LA PRENSA

HIPODROMO CHILE

	1.a Carrera	2.a Carrera	3.a Carrera	4.a Carrera	5.a Carrera	6.a Carrera	7.a Carrera	8.a Carrera	9.a Carrera
LA NACION	Polinesia Naja Normalidad	Maritornes Cachamba Aguántese	Cortafierro C. Vientos Derviche	L'Eperón N. Claro Alfil	B. Unión Mayoría Holiday	Rezongón Vol au Vent Arilahén	Jerez Magadis Alta Estima	Lucky Boy Agua Fiesta Panlahue	Juvir El Cuando Fatuo
TURF	Normalidad Polinesia Perfidia	Maritornes Chilenita Yugulada	Cortafierro Tarbuch Sorprendida	Pitril Irónico Alfil	Lotario B. Unión Sterling	Hospicia Vol au Vent Orinoco	Jerez Ramsés B. Noches	Agua Fiesta Lucky Boy Panlahue	Pereza Colle Peña Roya
LA SEGUNDA	B. Luminosa Ordenación Normalidad	Afrania Aguántese Yugulada	Cortafierro Vasca Derviche	L'Eperón Vengador Urca	Mayoría Holiday Lotario	Vol au Vent Rezongón Pan d. Azúcar	Córrame A. Estima Descartado	Aristarco Agua Fiesta Lucky Boy	Juvir Texas Pereza

Buena Unión, Mayoría y Holiday nos gustan en la Carrera Especial del Chile

DEL TRIO NOMBRADO PUEDE SALIR EL GANADOR DEL PREMIO "LINARES", QUE OFRECE 45 MIL PESOS DE RECOMPENSA AL GANADOR.— POLINESIE DESTACA EN LA RESERVADA A POTRANCAS PERDEDORAS.— MARITORNES, CORTA FIERRO, L'EPERON, REZONGON, JEREZ, LUCKY BOY Y JUVIR, SON NUESTROS PRONOSTICOS EN LAS SERIES SOBRE 1.400 METROS.

APRECIACIONES, PRONOSTICOS Y PROGRAMA COMPLETO

Los 1.500 metros del Premio Linares, handicap con el rango de carrera especial, aparecen como la prueba de mayores atractivos de la reunión que se desarrollará en el Hipódromo Chile.

Entre los ocho elementos que mantenían hasta ayer sus anotaciones, sobresalen Buena Unión, por su llegada detrás de Venoco, en el Clásico Otoño; Lotario, que reaparece en condiciones satisfactorias, y actuará sobre una pista favorable a sus medios; Mayoría, cuyos aprontes han dejado sorprendidos a los entendidos palmeños, que los han controlado, y Holiday, flamante vencedor en una carrera especial sobre 1.400 metros, corrida en esta cancha.

Creemos que el vencedor debe salir de los nombrados, y en la seguridad de que Buena Unión pueda correr esta vez con más fortuna, que en su anterior compromiso, en que perdió estrechamente, le damos nuestra preferencia en nuestra fórmula.

Mayoría, con el mejor número en la partida, en excelentes condiciones de preparación y buena para pistas barrosas, nos gusta para el segundo lugar.

En el último placé dejamos a Holiday, cuyo triunfo sobre Vaguada y Sterling en esta cancha, es un antecedente muy serio y que le asigna de nuevo las mejores perspectivas de triunfo.

Las otras carreras

Se dará comienzo a la reunión con una carera reservada a potrancas de dos años no ganadoras, prueba en la que hacemos favorita a Polinesie, una hija de D'Alembert que tiene que correr bien en barro, y cuya anterior intervención es discreta, por cuanto pudo alcanzar el cuarto puesto tras Restauración, Dina Mía y Verbigracia.

Naja, de la que nos llegan óptimas referencias en cuanto a sus ocíejos preliminares, y Normalidad, a la que le buscaron la eficiente monta de Manuel Quezada, quedan para los lugares siguientes de nuestro pronóstico.

Segunda carrera

En la séptima serie de los handicaps sobre 1.400 metros que se correrá en segundo lugar del programa, somos partidarios de Maritornes, una yegua traída de Magallanes, donde la tenían por buena, y que acaba de lograr su primera figuración tras Pereza y Corta Fierro. Creemos que si la ija de Tate Callaito, responde a esa actuación debe salir airosa en este compromiso y en tal esperanza la señalamos para ganador.

Cachamba, de la que nos llegan buenas referencias y debe correr bien en pistas pesadas, y Aguántese, que ha cotejado bastante bien, y ha estado corriendo con mejores, quedan para los lugares secundarios.

Tercera carrera

Fácil ganó el castrado alazán Corta Fierro, en su pasada intervención en esta pista. Aquel día el hijo de Grimsby, ganó por varios cuerpos a Cuatro Vientos, no teniendo necesidad de emplearse en ningún momento, y aunque ahora deberá sufrir el recargo correspondiente, no vemos dificultad para que repita. Por cierto, le damos el primer lugar en nuestra fórmula, dejando a Cuatro Vientos y Derviche para los lugares siguientes.

Cuarta carrera

El potro colorado de 9 años de edad, L'Eperón, quedó en condiciones de realizar una excelente actuación en la mejor serie de los handicaps sobre 1.400 metros que se correrá esta mañana en el Hipódromo Chile. El veterano pensionista de Ravello, cuyas presentaciones recientes son bastante buenas, tiene aquí oportunidad de agregar un nuevo triunfo a su productiva campaña, y lo hacemos nuestro favorito.

Norte Claro, tercero de Irónico en su más reciente intervención, y Pitril, que también pagó placé en la reunión del jueves, quedan para los lunares secundarios del tablero.

Sexta carrera

Rezongón, cuyo reciente triunfo en esta pista fué notoriamente holgado, vuelve a perfilarse como una de las mejores opciones en la segunda serie de los handicaps sobre 1.400 metros. El hijo de Tupa, hallará de nuevo una pista favorable a sus medios y si no tiene tropiezos graves, debe repetir. Y es por los motivos anotados que le damos nuestra preferencia en el pronóstico, señalando a Vol au Vent y Arilahuén, para los lugares secundarios. El primero de los nombrados ha estado corriendo bien, y el de Diego Sotomayor corrió discretamente en esa ganada por Embrujo el domingo pasado.

Séptima carrera

A continuación de la carrera especial, saldrán a la pista los rivales de la tercera serie de los handicaps sobre 1.400 metros, y en ella, nuestras preferencias están por Jerez, flamante pensionista del Stud Ocasión, que, según nos informan, se ve en óptimas condiciones de training.

Magadis, tercero de Alta Estima en la reunión del domingo pasado, y Buenas Noches, que parece haber completado su estado de preparación, tienen, a nuestro juicio, méritos para poner en apuros al preferido de este diario.

Octava carrera

Otra carrera de mucho interés en la reunión de hoy, es la octava, que corresponde a la 4.a serie de los handicaps sobre la distancia, ya mencionada. En esta prueba aparecen con parecidas posibilidades Campechana, Agua Fiesta, Tolhuaca y Lucky Boy, que han logrado clasificaciones de preferencia en sus intervenciones últimas. Creemos que entre los nombrados está el ganador, y como Lucky Boy acaba de llegar cuarto en la ganada por Córrame a Campechana y quedó favorecido en el peso en relación con alguno de sus adversarios, le damos la preferencia.

Agua Fiesta, segundo de Espléndida, y Tolhuaca, quinta de Córrame, luego de haber dado mucha ventaja en la partida, quedan para los placés.

Novena carrera

Juvir, por su reciente victoria en el Club en la que demostró haber recuperado sus mejores medios, se perfila como la carta adecuada para cobrar desquite en la reunión palmeña. El pensionista de Viballos, actuará ahora en una pista aún más grata a sus medios, y no obstante el recargo, debe estar porfiando por el primer puesto a la llegada.

Fatuo, cuyas aptitudes para el barro son muy recomendables, y se halla en buen estado, y El Cuando, que llegó quinto en su anterior intervención, deben hallarse también entre los primeros a la llegada.

VALPARAISO SPORTING CLUB

DOMINGO 9 DE MAYO DE 1948

PRIMERA CARRERA.— A las 2.00 P. M.— Premio "HENARES".— 1.000 metros.— Para todo caballo.— Handicap. 5.a serie.— Premio: $ 10.000 al primero.

A. Jiménez	Cerro Negro	1	Ranuk	57	2	R. Cárdenas
A. Castro	Las 7 Brujas	2	Whiper	56	11	L. Urbina
J. Jordán	San Jorge	3	Cerámica . . .	55	12	A. Miranda
G. Bobadilla	Monserrat	4	El Laurel . .	54	5	E. Obregón
G. Bobadilla	Inca	5	R. de Abril .	46	9	C. González
G. Bobadilla	Suc. Jorquera	6	Muñeca . . .	45	13	M. Guerrero
O. Silva	Dragón	7	Lagarterana .	53	4	A. Montiel
F. Aguilera	R. Becerra	8	Musiquero . .	53	6	J. Herrera
A. Valenzuela	A. Valenzuela	9	El Gallito . .	52	7	S. Maira
L. Vásquez	N. Pavisic	10	Salsera . . .	52	8	O. Cáceres
O. Jara	Copiapó	11	Tucutucu . .	52	1	H. Jara
O. Manríquez	M. del Río	12	Destapada . .	51	10	G. Alcalde
J. D. Muñoz	J. D. Muñoz	13	Hermana . .	48	3	J. Alvarado

SEGUNDA CARRERA.— A las 2.30 P. M.— Premio "HAPARANDA". 1.000 metros.— Para todo caballo.— Handicap.— 7.a serie.— Premio: $ 10.000 al primero.

J. Morales	La Candelaria	1	Carcelero . .	58	4	R. Olivos
J. Castro	Kochimilko	2	Palinodia . . .	57	9	J. Herrera
G. Bobadilla	M. Mabroud	3	Norland . . .	56	6	E. Obregón
L. Orellana	V. Ortiz	4	Cain Ricci . .	54	5	G. Alcalde
V. García	M. Godoy	5	Trivasso . . .	54	8	A. Bravo
P. Bagú	Barcelona	6	Cirera	53	7	O. González
U. Bravo	S. Valenzuela	7	Clarence . . .	53	2	H. Herrera
A. Castro	Nena	8	G. Full	53	1	C. Córdova
R. Bernal	Panchote	9	Los Notros . .	53	11	N. N.
A. Lab	A. Lab	10	Aixa	52	13	H. Navarro
L. González	O. Martínez	11	Elenita . . .	53	10	O. Cáceres
P. del Río	R. Labbé	12	Cristalina . .	48	12	S. Maira
S. Avila	Isabel	13	Romilia . . .	46	3	R. Valladares

TERCERA CARRERA.— A las 3.00 P. M.— Premio "HIDALGA".— 1.000 metros.— Para todo caballo.— Handicap.— 6.a serie.— Premio: $ 10.000 al primero.

G. Bobadilla	Saladino	1	Selva	56	1	E. Obregón
A. Avila	Dibujante	2	Dibujante . .	55	6	S. Vásquez
L. Duque	Cerro Negro	3	Reyecia . . .	55	5	A. Hormazábal
L. Duque	Cerro Negro	4	Pálpito	53	10	S. Angulo
O. Manríquez	Golf	5	Sentimiento .	55	8	G. Alcalde
O. Manríquez	O. Leyton	6	Kuko	52	1	L. Silva
J. Morales	E. Hermán	7	Mamerto . . .	54	2	R. Olivos
J. Morales	E. Lyon	8	Admiral	51	11	O. González
E. Bode	Atómica	9	Alicia	51	4	R. Valladares
L. Herrera	S. Smirnow	10	Brigadier . . .	53	7	J. Herrera
R. Vigoroux	J. del Lavand	11	Confluencia . .	51	9	C. Córdova

CUARTA CARRERA.— A las 3.30 P. M.— Premio "HIMALAYA".— 1.000 metros.— Para todo caballo.— Handicap.— 5.a serie.— Premio: $ 10.000 al primero.

J. Morales	C. Figueroa	1	D. Negro . . .	58	10	L. Urbina
J. Morales	J. Morales	2	Calderete . . .	56	12	A. Miranda
L. Orellana	Parral	3	Jofregado . . .	57	5	N. N.
O. Silva	Chiloé	4	Dolores . . .	54	9	O. Cáceres
R. Bernal	J. de Bernal	5	Sky	53	7	S. Maira
L. Alvarez	Sta. Laura	6	Luna	52	3	A. Hormaza
L. Alvarez	R. Rojas	7	Rapaza	48	4	M. Guerrero
F. Gutiérrez	Caniaclaro	8	Estoy Listo . .	51	1	L. Silva
G. Sarmiento	E. Ducaud	9	Chumay . . .	50	8	O. González
E. Rodríguez	R. Rodríguez	10	Titania	50	6	C. Córdova
A. Bode	Tito	11	Prozzi	49	2	G. Alcalde
N. Ramírez	R. D. A.	12	Blue Lady . .	48	11	H. Navarro
L. Duque	Don Dami	13	Látigo	48	13	A. Montiel

QUINTA CARRERA.— A las 4.05 P. M.— Premio "HEILDELBERG". 1.500 metros.— Para todo caballo.— Handicap.— Premio: $ 15.000 al primero.

J. Inda	J. Inda	1	Calzador . . .	57	2	A. Tapia
R. Saavedra	J. Zamora	2	Entonado . . .	53	8	H. Herrera
J. Jordán	E. Barrueto	3	Kadiyano . . .	52	3	O. González
N. Ramírez	El Bote	4	Quietita	52	7	H. Jara
L. Valle	L. Valle	5	Apoquindo . .	51	1	H. Navarro
E. Rodríguez	La Flecha	6	Simun	48	5	O. Cáceres
J. Morales	J. Silva	7	M. Lanne . . .	47	6	A. Montiel
S. Fuentes	Suc. Prain	8	J. Wren . . .	45	4

CLUB HIPICO.- DOMINGO 9 DE MAYO DE 1948

PRIMERA CARRERA, a la 1 P. M.— 1.100 metros.— Premio WANDERER.— 1.a serie.— Para caballos de tres años y más ganadores.— Handicap.— Inscripción: $ 250.— Inscripción extraordinaria: $ 250.— Premios: $ 25.000 al 1.o; $ 7.500 al 2.o; $ 3.750 al 3.o y $ 1.250 al 4.o.

M. Barrera	R. Caballero	1 Giddap	61	2	Signature	Giddyallen	Limarí
J. Cavieres	J. Orellana	2 Colpayo	56	4	Cotiñó	Hall	La Divisa
Mo. Inda	A. Vásquez	3 Bailongo	50	3	Magnus	Flor Brava	J. Maffei L.
J. Galiardo	M. Araneda	4 Rifle	49	1	Donaire	Firucha	Ben Hur
C. Muñoz G.	J. R. Cruz	5 Hazada	46	5	Cuarteto	Niza	C. Muñoz G.

SEGUNDA CARRERA, a la 1.35 P. M.— 1.000 metros.— Premio WIMBLEDEN.— Para potrillos de dos años, nacidos en Chile, que no hayan ganado.— Peso: 54 kilos.— Inscripción: $ 200.— Inscripción extraordinaria: $ 200.— Premios: $ 22.000 al 1.o; $ 6.600 al 2.o; $ 4.200 al 3.o y $ 1.200 al 4.o.

Fdo. León F.	G. Silva	1 Alcantor	54	10	Alcatras	Servilia	F. León F.
R. Quiros	M. Quezada	2 Cambises	54	14	Cambronne II	Kumba	Sampedro
J. Valenzuela	F. Poblete	3 Castellano	54	15	Captain Hook	Camisole	Infierno
J. Melero	A. Silva	4 Comoti	54	3	Comovde	Carmiña	I. Urrutia S.
Fdo. León R.	R. Parada	5 Demagogo	54	2	Milletream	Dama Pura	F. León R.
Fdo. León R.	L. A. Correa	6 Fobos Diablo	54	6	Omer Emeth	Tonteria	F. León R.
A. Valdés	N. N.	7 Bilbor	54	9	Trafalgar	Bilia	Remark
C. Muñoz G.	No corre	8 Hazañoso	54	7	Codiñó	Odiosa	F. Vial L.
A. Valdivia	J. González	9 Filismetto	54	1	Esperanto	Hécate	R. Ibarra L.
Gmo. Valenzuela	J. Orellana	10 Hombretón	54	8	Disarmament	Tierra Nueva	Dichato
C. Cruz	A. Marchesini	11 Hunter	54	12	Salvito	Casadora	F. Bustos R.
H. Barraza	R. Parodi	12 Kalimin	54	11	Chista	Kali	Mirandela
A. Martínez	A. Vidal	13 Kindolugubrito	54	4	Bisocoche	Antequera	Aga Khan
V. Cepeda	O. Valenzuela	14 Sortilegio	54	15	Noctervistón	Casablanca	C. de Córdova
Fco. Chamorro	R. Cruzat	15 Vals Vienés	54	5	Cambronne II	Alemanzita	Goodbye

TERCERA CARRERA, a las 2.10 P. M.— 1.800 metros.— Premio WANDORA.— Para potrancas de dos años ganadoras de una carrera.— Peso: 52 kilos.— Descuento de tres kilos a las ganadoras de carreras clásicas.— Inscripción: $ 300.— Inscripción extraordinaria: $ 300.— Premios: $ 30.000 al 1.o; $ 9.000 al 2.o; $ 4.500 al 3.o y $ 1.500 al 4.o.

G. Sonia	R. Madariaga	1 Astrilagada	52	4	Sandala	Nebrina	Royal
J. Melero	A. Silva	2 Campanera	52	7	Cambronne II	Hosana	Capricio
J. Castro R.	J. R. Cruz	3 Fornitures	52	5	Fouché	Fornarina	Limay
R. Colga	J. R. Bravo	4 G. Duquesa	52	3	Origano	Infanta Paz	Villa Lourdes
C. Cruz	A. Marchesini	5 Kona	52	6	Oakland	Kettle	Tolita
G. Inda	J. Sánchez	6 Pomy	52	1	Brick	Palmata	Casin
Emil. Allen	R. Parodi	7 Venenda	52	8	Filibustero	Verónica	Sefonia
J. Cavieres	J. Orellana	8 Ruana	52	2	Buenaventura	Belé	S. Lyon S.

CUARTA CARRERA, a las 2.50 P. M.— 1.100 metros.— Premio WELLADAY.— 4.a serie.— Para caballos de tres años y más ganadores.— Handicap.— Inscripción: $ 200.— Inscripción extraordinaria: $ 200.— Premios: $ 20.000 al 1.o; $ 6.000 al 2.o; $ 3.000 al 3.o y $ 1.000 al 4.o.

A. Martínez	No corre	1 Manuela	58	16	Silvio Pellico	Miguela	A. López
E. Fuentes	J. Ortiz	2 Patriarca	58	19	Milletream	Provida	Suc. F. C. Pra
Fdo. León F.	G. Silva	3 Sotito	58	2	Copete	Sumatra II	F. León R.
D. Soria	R. Madariaga	4 Divina	57	20	Trafalgar	Lió	Filipino
L. Yáñez	M. Salas	5 Francote	57	8	Firmament	Francolita	L. Yáñez
J. Cappó	G. Rezanal	6 Sachem	57	1	Rococó	Monarquía	J. Cappó
A. Fischer	R. Cruzat	7 Kalamata	56	13	Telmo II	Kardex	Kali Bao
J. R. Quintero	J. Olivares	8 Tridentina	55	10	Tridente	Luneville	J. R. Quintero
A. Castro	R. Parodi	9 Gavieta	53	14	Fouché	Hermosura	A. Goecke
J. Melero	A. Silva	10 Por Cabeza	53	15	Tapicero	Porfesa	H. Mendoza
D. Sotomayor	R. Parada	11 Stalka	51	17	Darión	Auration	V. Tapia L.
A. Pérez	G. Montes	12 Full	51	18	Serenisimo	Sojuela	La Vara
A. Gómez	S. Carvajal	13 Guadaño	51	12	Sol Naciente	Niña Linda	El Sauce
Mc. Duque	C. Grandón	14 Kontiki	51	5	Darión	Napkin	Buenaventura
A. Podaliotto	J. R. Cruz	15 Aldeana	50	2	Nid d'Or	Injuria	Alkar
Fco. A. García	Bdo. José	16 Competo	50	4	Cambronne II	Lina Cavalieri	Sara
A. Bianchi	L. Jara	17 Turini	48	8	Firmament	Nebrina	Migaya
E. Segura	N. N.	18 Realucha	47	11	Himalaya II	Annyjou	Trinidad
J. M. Baeza	A. Marchesini	19 Griana	46	6	Fotográfico	La Carioca	Asturiano
A. Puentes	J. Echagüe	20 Tangalauer	45	7	Schopnhauer	Tanquemá	A. Rojas

QUINTA CARRERA, a las 3.40 P. M.— 1.800 metros.— Premio WELLINGTON.— Para caballos de tres años y más.— Handicap Ascendente.— Inscripción: $ 330.— Inscripción extraordinaria: $ 330.— Premios: $ 30.000 al 1.o; $ 9.000 al 2.o; $ 4.950 al 3.o y $ 1.650 al 4.o.

A. García	J. Ortiz	1 Odeón	60	14	Centurión	Sugar Fly	Virginia
A. Báez	A. Gutiérrez	2 Koncbpangue	57	1	Oakland	La Huasca	A. Márquez
Mo. Allen	No corre	3 José Luis	47	3	Pepe Luche	Fantadura	Codiñó
R. Segura	R. Cruzat	4 Reidor	57	5	Se Ríe	Fantasía	M. Scherr
J. Peralta	G. Sepúlveda	5 Embrujo	55	6	Harry Lee	Martha Eggert	Tutuquén
Gmo. Sotomayor	P. Flores	6 Agua Azul	54	9	Oakland	Austria Hungri	Vizcaya
J. A. Bolaños	J. Orellana	7 Azócar	54	8	King Lomond	Tiddles	Emp. Azócar
Mo. Inda	N. N.	8 Miserere	53	7	L'Orifiamme	Eastern Beauty	Emp. Azócar
E. Sanhueza	J. Sánchez	9 Esquinazo	52	10	King Lomond	Doblona	Aconcagua
H. Vergara	J. Contreras	10 Marucho	52	15	Corn Belt	Marigalante	Don Calixto
Fdo. León R.	R. Parada	11 Biffalo Bill	51	12	Sahib	Insignia	Ig. Valdés O.
J. Melero	A. Silva	12 Pechada	49	2	Cráter	Sibilita	Universidad
A. Valdés	A. Marchesini	13 Robine	48	14	Bólido	Ukelele	Melita
A. Breque	No corre	14 Río Rao	45	11	Afghan II	Bacarat	Barcelona
Fdo. León F.	No corre	15 Trageleguas	45	13	Sandala	Como las Triste	J. L. Edwards

SEXTA CARRERA, a las 4.10 P. M.— 1.200 metros.— Premio EMILIO IRARRAZAVAL.— Carrera Especial.— Para caballos de tres y más que hayan ganado más de $ 50.000 y menos de $ 250.000. —Handicap limitado entre 49 y 61 kilos.— Inscripción: $ 300 el lunes 3 de mayo.— Inscripción extraordinaria: $ 300.— Premios: $ 50.000 al 1.o; $ 15.000 al 2.o; $ 7.500 al 3.o y $ 2.500 al 4.o.

E. Fuentes	No corre	1 Monty	57	8	Milletream	Moneda	Suc. F. C. Pra
A. Breque	J. R. Cruz	2 L. Querencias	56	10	Fouché	Firmucha	C. Covarrubias
J. Fuentes	No corre	3 Star Shell	54	2	Tonto	Star of the Sea	Montecarlo
J. M. Baeza	L. Rodríguez	4 Desterrado	53	6	Disarmament	Tierra Nueva	Ebanche
A. Pérez	R. Parada	5 Dumbo	53	3	Trafalgar	Alaba	Goyescas
J. Cavieres	J. Orellana	6 Rayón	53	1	Omar Emeth	O. More Chance	Brasil
J. Cavieres	Edo. Jara	7 Babilonio	52	8	Negrero	Buena Cepa	E. Herman D.
M. Quezada	J. Contreras	8 Cabezón	51	4	Durazmito	Malatesta	Remolino
S. Fuentes	A. Salazar	9 Pistolet	51	11	The Font	Fleurette	L. Lamoliatte
R. Celpa	J. R. Bravo	10 Zapatazo	49	5	Sandala	Eulogy	Pencahue
Hugo Inda	A. Vásquez	11 Panchito	49	7	Tupá	Holgazana	Adela

CARRERA A.— 4.600 metros.— Se correrá inmediatamente después de la 6.a Carrera, y se venderán solamente boletos de apuestas simples en Cajas determinadas y desde la 1.a Carrera.— Premio LIBIA.— Steeplechase.— Para caballos de tres aos y más.— Handicap.— Inscripción: $ 250.— Inscripción extraordinaria: $ 250.— Premios: $ 25.000 al 1.o; $ 7.500 al 2.o; $ 3.500 al 3.o y $ 1.250 al 4.o.

A. Luna	L. A. Moraga	1 Grueso	82	7	Falso Dios	Vista Alegre	Conchalí
A. Luna	H. Garretón	2 Palomito	81	1	Falso Dios	Vía Libre	Conchalí
I. Sánchez	A. Chandía	3 Mocetelek	72	4	Huasquino	Melek	A. López
I. Sánchez	G. Fuentes	4 Cogoti	66	6	Corn Belt	Chanson	I. Sánchez
L. Castro	M. Alfaro	5 Necio	67	5	Poor Chap	Noailles	L. Castro R.
V. A. Folanso	J. Gallaguillo	6 Pickle	63	3	Blandonian	Cebollita	Emp. Azócar
C. Cruz	J. Olivares	7 Gopiapó	60	2	Honolulu	Onza	Melosillas

SEPTIMA CARRERA, a las 5 P. M.— 1.100 metros.— Premio WAR BOY.— 2.a serie.— Para caballos de tres años y más ganadores.— Handicap.— Inscripción: $ 230.— Inscripción extraordinaria: $ 230.— Premios: $ 23.000 al 1.o; $ 6.900 al 2.o; $ 3.450 al 3.o y $ 1.150 al 4.o.

C. Muñoz G.	No corre	1 Livingstone	60	8	Nid d'Or	Rajatabla	F. Vial L.
E. Inda	J. Sánchez	2 Sanguinario	59	1	Poor Chap	Salinera	Popeye
Gmo. Valenzuela	No corre	3 La Ira	57	10	Milletream	La Razón	El Colchagüino
A. Aparicio	N. N.	4 G. de Normos	55	4	Tupá	Ordenada II	N. Forstich
C. Cruz	J. E. Cruz	5 Quina	55	3	Oakland	Queenie	Melosillas
J. Inda	J. Orellana	6 Orense	53	7	Iturbide	Romanipla	Marcia
J. Duque R.	N. Soto	7 Cerro Alegre	50	5	Apple Jack	Miss Popeta	J. Duque R.
A. Luna	J. Contreras	8 Loreto	50	9	Knockem	Desfachatada	Las Brujas
F. Gutiérrez	A. Vásquez	9 Molleno	50	11	Tupá	Fedorowna	H. Cornejo
L. A. Yáñez	R. Madariaga	10 Dorotea	49	6	Trafalgar	Esfinge	L. A. Yáñez
J. Gallardo	M. Araneda	11 Reina Mora	49	13	Tonto	La Viudita	Ben Hur
J. M. Baeza	A. Marchesini	12 Sin Humo	49	12	Firmament	Pipe d'Or	Gorila
S. González	A. Silva	13 Monada	48	2	Transcendente	Fanática	Millahuilín

OCTAVA CARRERA, a las 5.45 P. M.— 1.100 metros.— Premio WARLOCK.— 3.a serie.— Para caballos de tres años y más ganadores.— Handicap.— Inscripción: $ 200.— Inscripción extraordinaria: $ 200.— Premios: $ 20.000 al 1.o; $ 6.000 al 2.o; $ 3.000 al 3.o y $ 1.000 al 4.o.

Edo. Inda	J. Ortiz	1 Full Sail	56	1	Filibustero	Contesina	Alegría
A. Muñoz	M. Quezada	2 Rufino	56	14	Cardenio	Cayó Guita	Julio Tagle
D. Sotomayor	P. Flores	3 Gilda	55	15	Homolulu	Samurita	Bermeo
R. Allen	J. Orellana	4 Huerto	55	10	Martín García	Huasca II	Los Andes
R. Allen	No corre	5 Balsmelo III	54	9	Cráter	Batidora	R. Allen
A. Castillo	N. N.	6 Salitre	55	12	Afghan II	Sal	Palermo
A. Castillo	J. Olivares	7 Chancellor	54	18	Omar Emeth	One M. Chance	Pan-Americano
E. Scala	R. Madariaga	8 As de Oros	54	8	Impetuoso II	Vanguardia	Filipino
Fdo. León R.	R. Parada	9 Casablanca II	54	3	Tonto	Cimera	Leao
A. Breque	J. E. Cruz	10 D. D. T.	54	5	Milletream	Mosca Verde	A. Breque
E. Miceli	G. Retamal	11 Huilliche	54	4	Martín García	Clarinada	Sirio
D. Pérez	N. N.	12 Como Navaja	53	17	Sandala	¿Cómo le Va?	Dgo. Pérez
J. Melero	A. Silva	13 Carriano	50	13	Tupá	Millapán	A. Salinas M.
E. Fuentes	L. Espinoza	14 Morera	50	11	Trujillo	Sea	S. Fuentes
C. Muñoz E.	M. Araneda	15 Wagneriana	50	6	Knocker	Wellaway	Felela
C. Muñoz G.	A. Marchesini	16 Altagracia	49	7	Mininco	Mexicana	I. Martín U.
A. Martínez	E. Pino	17 Santa Juana	49	16	Telmo II	Senaturia	Aga Khan
René Méndez	L. Jara	18 Carita Linda	47	3	Maile	Capilla	Aga Khan

PRONOSTICOS DE LA PRENSA

CLUB HIPICO	1.a Carrera	2.a Carrera	3.a Carrera	4.a Carrera	5.a Carrera	6.a Carrera	7.a Carrera	8.a Carrera
LA NACION	Bailongo Colpayo	Hombretón Vals Vienés Kalimin	Campanera Zulema G. Duquesa	Aldeana Patriarca Campero	Bobine Loncopangue Azócar	Zapatazo Desterrado L. Querencias	Orense Loreto C. Alegre	As de Oros D. D. T. Rufino
TURF	Bailongo Colpayo	Hombretón Kalimin Vals Vienés	Achulapada Campanera Fornitures	Aldeana Campero Sachem	Tragaleguas Embrujo Azócar	L. Querencias Desterrado Zapatazo	Quina Loreto Sin Humo	Balancín Alta Gracia Santa Juana
LA SEGUNDA	Bailongo Giddap	Hombretón Vals Vienés Ensueño	Campanera Zulema Achulapada	Por Cabeza Divina Tridentina	José Luis Azócar Esquinazo	Desterrado L. Querencias Dumbo	Orense Sanguinario C. Alegre	As de Oros D. D. T. Alta Gracia

EL PREMIO "EMILIO IRARRAZAVAL", CARRERA ESPECIAL DE VELOCIDAD ATRACTIVO PRINCIPAL DE LA REUNION DE ESTA TARDE EN EL CLUB

La reunión de hoy en el Club Hípico, con pista muy pesada, se prevé que sus resultados serán sorpresivos y muy extraños, de manera que habrá que ir con el ánimo muy preparado y dispuesta la punitería, pues de lo contrario más de alguna veleidad nos separarán los numerosos competidores que cuentan con disposiciones para estas pistas, lo que agregado a la acertada distribución de los kilos, hace en extremo difícil la elección del ganador.

Por nuestra parte, en el interés de dilucidar algún informe más sobre las posibilidades de aquellos animales de reconocidas condiciones para el barro, haremos a continuación un análisis de la opción de cada uno de ellos, y de los que más sobresalgan.

La carrera especial

Openta, como atractivo principal del programa, con el premio "Emilio Irarrázaval", handicap limitado sobre 1.200 metros para caballos de tres años y más que hayan ganado más de 50 mil pesos, con una recompensa de $ 50.000 asignados al vencedor.

Figura, en primer término, Monty, que dispensa las mayores ventajas en el handicap y cuya última campaña es desastrosa, pero que posteriormente, en sus entrenamientos ha mejorado en forma efectiva. Es posible que no corra.

Las Querencias, un producto de tres años que se viene destacando como uno de los mejores elementos de su edad, que acaba de imponerse a un selecto grupo de buenas hembras en el Clásico Campino, con dos triunfos anteriores en handicaps muy calificados, es, en la opinión de muchos, la opción principal por estos méritos.

Star Shell, que se ha demostrado pésimo para las pistas pesadas, tal vez no participe.

Desterrado, tiene disposiciones para estas canchas, y ha estado figurando en lotes tan capacitados como éste, y es por lo tanto un digno contrincante.

Dumbo, también tiene intervenciones que lo hacen un enemigo muy serio, y si no extraña la pista, su figura estará en el pleito final.

Rayón, cuenta con llegadas muy dignas ahora último, lo que ahora, más puesto en su training, las puede hacer más efectivas sacando su estampa en el marcador.

Babilonio, ha corrido dos veces de reaparecida este año, y nada ha podido, pero si ha conseguido entrar en sus formas, como buen hijo de Negrero, puede responder con algún éxito.

Cabezón se ha visto con muy buenas intenciones, figurando en cada caso, y siendo hijo de Durazmito, la pista tiene que acomodarle, por lo que al peso que le ha correspondido, es uno de los buenos adversarios.

Pistolet, exhibe como crédito su reciente segundo de Odeón, y aun cuando no es decir mucho, puede aprovecharse de la pista.

Zapatazo, que es bueno para el barro, con actuaciones muy discretas y livianas, vemos muy difícil que lo superen esta vez.

En consecuencia, nuestro favorito será Zapatazo, dejando en los lugares secundarios a Desterrado y Las Querencias, que continúan progresando.

LAS COMPETENCIAS ORDINARIAS

Primera carrera

Se dará comienzo al meeting con el premio Wanderer, primera serie de los handicaps sobre 1.100 metros, y en un grupo tan reducido, no vemos más enemigos para imponerse en la prueba que a Bailongo, insigne barrero y que ha estado peleando sus últimos compromisos, y a Colpayo, que también tiene especiales condiciones para estas canchas. El resto, siendo dignos competidores, nos parecen inferiores en este estado de la pista. Por consiguiente, el orden para la tabla queda con Bailongo en el primer puesto y Colpayo en el segundo.

Segunda carrera

La segunda carrera está reservada al premio Wiesbaden, condicional sobre 1.300 metros

ZAPATAZO, EL FAVORITO DE "LA NACION".— BAILONGO, GRAN BARRERO, DEBE SER NUMERO PUESTO EN LA PRIMERA.— HOMBRETON, CON LA MEJOR OPCION PARA ABANDONAR LA CATEGORIA.— CAMPANERA, UNA BUENA CARTA EN LA CONDICIONAL PARA POTRANCAS GANADORAS.— NUESTROS RECOMENDADOS EN LAS PRUEBAS RESTANTES SON ALDEANA, BOBINE, MOCTELEK, ORENSE Y AS DE OROS.

COMENTARIOS DE LAS CARRERAS Y PRONOSTICOS DE LA PRENSA

para potrillos de dos años no ganadores, donde los que mejor se han desempeñado hasta el momento son Cambises, que escoltó a Royal Blosson en pista fangosa, como ésta de ahora; Editor, que ha estado cerca del marcador varias veces; Hombretón, que ha perdido por poco varias veces; Hunter, que tiene figuraciones muy meritorias; Kalimin, que llegó detrás de Centro Forward y Hombretón, entrando muy fuerte desde atrás, y, por último, Vals Vienés que se ha visto bien en sus escasas intervenciones.

Como Hombretón ha superado a todos en sus anteriores y viene progresando, será nuestro favorito, señalando para que lo escolten a Vals Vienés y Kalimin.

Tercera carrera

En tercer término corresponde al premio "Wandora, prueba condicional sobre 1.300 metros para hembras de dos años ganadoras de una carrera. El grupo que se ha inscrito es reducido y homogéneo y por sus actuaciones hasta el momento es tan capaz Achalupada que viene de ganar a su cuarto intento con figuraciones anteriores, como Campanera que dejó buena impresión al obtener su primera victoria relativamente fácil; Zulema que en Viña se demostró una excelente corredora; Gran Duquesa que fuera cuarta en el Cotejo después de ganar cómodamente en su primera actuación. y Venerada que lo hizo después de cuatro actuaciones ganando lejos en el Chile.

En vista de que Campanera se ha observado muy mejorada en sus aprontes, le vamos a asignar el primer lugar, dejando en los lugares secundarios a Zulema y Gran Duquesa.

Cuarta carrera

A la cuarta hora viene la 4.a serie de los handicaps sobre 1.100 metros, premio Welladay en el que un grupo numeroso se interesa por la recompensa asignada, donde ausente Manuela, 19 mantienen su inscripción, de los cuales sobresalen Patriarca segundo de Juvir en barro el jueves; Kalamata que cuenta con performances discretas; Por Cabeza que también se ha empeñado figurando en los placés; Aldeana buena ganadora del Hipódromo y muy ligera; Campero que tiene un tercero de Teutonia y Por Cabeza y por último Tangalauer, que va liviana y debe ser buena para la barro.

Aldeana que ganó bien en el Chile y va liviana nos gusta para el primer lugar, dejando en los otros puestos a Patriarca y Campero.

Quinta carrera

En quinto lugar destaca el premio Wellington, handicap ascendente sobre 1.800 metros donde caballos de tres años y más disputarán una recompensa de 33 mil pesos y ausentes José Luis, Ric-Rac y Tragaleguas, doce estarán a las órdenes del juez de partida, siendo los más capaces Odeón aunque pesado pues peleó en pista pesada con Belgrano; Loncopangue que demostró estar en posesión de sus medios al ser batido por Florello el jueves; Reidor segundo de Gay Hussard en 1.600 metros; Embrujo, que viene del Chile hecho un coloso; Azócar especialista en estos recorridos y por último Bobine que viene de ganar fácil y hace tiempo también ganó en esta distancia.

Encontrando muy bueno su triunfo último, vamos a sufragar por Bobine para el primer sitio, señalando para los otros lugares a Loncopangue y Azócar.

Séptima carrera

En penúltimo término corresponde al premio War Boy, 2.a serie de los compromisos sobre 1.100 metros, donde retirados Livingstone y La Ira, cabe destacar a Sanguinario que se rehabilitó en muy buena forma el domingo; Orense que ha continuado progresando después de su serie de triunfos; Cerro Alegre que fué tercero de Mediador y Moussinka; Loreto que ha corrido con mala suerte siendo postergada en los últimos tramos y por último Sin Humo que no ha corrido con fortuna en sus últimas.

Atendiéndonos al buen estado de Orense le vamos a confiar el pronóstico a ganador, dando nuestra fórmula: Orense, Loreto y Cerro Alegre.

Octava carrera

Como número fuerte del premio Warlock, 3.a serie de los handicaps y retirados Balmelo III y Llevará gran oposición, es muy ligero y en el estado figurando, que hace poco interrumpió su parada siendo ganador. Por mo instante por Balmelo T. que ha seguido en sus ejercicios de más reciente trimestre que cuenta con méritos Palma; Morera, ganadora en el Chile; Buena de serie superior y Altagracia que se encuentra en condición.

As de Oros que también en pistas anteriores produce para el primer comerciando en los T. y Rufino.

CINE, TEATRO Y RADIO

EGLANTINA SOUR PRESENTARA HOY "EL UNICO PADRE"

La Compañía que encabeza y dirige la primera actriz nacional Eglantina Sour, pondrá hoy domingo en la cartelera de Radio Yungay la hermosa obra de Angel Guimerá: "El Unico Padre".

En esta pieza tendrán oportunidad para lucirse las primeras figuras de esta Compañía, como Rosita Reynés, Marta Charlín, Julio Inostroza, Roberto Parada, el galán Fernando Podestá, Ernesto Urra, Julio Hernández, Fernando Alfaro, etcétera.

"El Unico Padre" se transmitirá por Radio "Yungay", a las 21.30 horas en punto.

REALIZADOR DE VALOR TUVO A SU CARGO UNA PRODUCCION REPUBLIC

Igual como hizo en el pasado con James Gaynor, también con Charles Farrell, que actuó junto a ella en "El Séptimo Cielo", y más adelante con Bárbara Britton, ha hecho ahora el veterano director Frank Borzage con Catherine Mac Leod.

Actuando como director-productor, en la última película Republic, "Aquel hombre mío", ha hecho que los sueños de Hollywood se hagan realidad para esta bella y joven damita.

En "Aquel hombre mío", este director, a quien la Academia ha premiado ya dos veces, realiza, con el acierto que lo caracteriza, un tema interesantísimo, que en su nueva revelación tiene como acompañante a Don Ameche.

"Aquel hombre mío", será estrenada en el Teatro Plaza el 21 de mayo y con ella se inicia la temporada de estrenos de las cintas de Frank Borzage, anunciadas para el año 1948.

UNA OBRA DE SANTIAGO DEL CAMPO ESTRENARAN LOS DEL EXPERIMENTAL

El Teatro Experimental de la Universidad de Chile, después de haber estrenado "Seis Personajes en Busca de Autor", prepara ahora su próximo estreno. Se trata de una comedia en tres actos, original de Santiago del Campo, "Morir por Catalina" que lleva el sugestivo subtítulo de "Tres lecciones de amor". Esta obra alcanzó el año pasado un premio excepcional en el concurso realizado por el Teatro Experimental.

"Morir por Catalina", es una interpretación histórica muy personal del legendario personaje que es Catalina de los Ríos, La Quintrala, hecha con gran ingenio y simpatía. Será estrenada el miércoles 19 de este mes y su presentación está destinada a llamar poderosamente la atención del público culto y refinado de Santiago, pues tendrá novedosos apuntes de ballet, y contará con un sugestivo acompañamiento musical del joven compositor chileno, Gustavo Herrera.

La interpretación de "Morir por Catalina", está a cargo de los más destacados actores del Teatro Experimental, bajo la dirección del conocido actor y "regisseur" Jorge Lillo, con decorados de Héctor Técnico en arte colonial, arquitecto señor Manuel E. Secchi.

COMPAÑIA CHILENA DE ESPECTACULOS
LOS MEJORES PROGRAMAS LAS MEJORES
Rex
EL MEJOR TEATRO DE AMERICA
FONOS 31143-31144 • HORARIO: 3-6.30 Y 9.45

Un astro y dos estrellas en el film: "INSPIRACION TRAGICA" (Mayores) por HUMPHREY BOGART, ALEXIS SMITH y BARBARA STANWYCK, en:

REAL — FONO: 65555 — Matinée 3, Vermouth 6.30 y noche 9.45. El galán de moda Errol Flynn con Bárbara Stanwyck, en "AMARGO RECELO" (Mayores)

SANTIAGO — Matinée 3, Vermouth y noche 9.45. La hermosa actriz Rita Hayworth y Glenn Ford en: "LA OTRA" (Sólo mayores). Noticiario inglés.

VICTORIA — 1.15, 3.15, 5.15, 7.15 y 9.20. Ultimo día de "POSEIDA" (Mayores)

DIECIOCHO — Matinée: Ni sangre ni arena y película de cowboys. T. y N.: Enamorada y el diablo andaba en los chocios.

GUIA DEL ESPECTADOR

EL NUMERO QUE VA ENTRE PARENTESIS CORRESPONDE AL NUMERO DEL TELEFONO.

TEATROS

IMPERIO (32627). — Cía. de Arte dramático Margarita Xirgú-Esteban Serrador: Vermouth y noche: El lunes vuelve Susana.

MUNICIPAL (93904).— Matinée: Blanca Nieves.

CINES

ALAMEDA (91254). — Matinée. Alma de alpinista y El castillo siniestro. Vermouth y noche: El canto de Scherazada y Pamela.

ANDES (42811). — Matinée: Alma de alpinista y El castillo siniestro. Vermouth y noche: Prisión [illegible] y Pamela.

ALHAMBRA (50554). — Matinée: Un hombre fenómeno y El Halcón en el Oeste. Vermouth y noche: Copacabana.

AMERICA (57443). — Matinée: Expreso del Congo y Ambición sin freno. Rotativo: La carga de la brigada ligera y Miguel Strogoff.

ALMAGRO (83425).— Rotativo: El pequeño Mr. Jim y La fuga de Tarzán.

APOLO (61746). — Matinée: Aventuras de los mares y La ley de Chicago. Rotativo: Carnaval de antaño y Hembra contra hembra.

AVENIDA (84066).— Cerrado por reparaciones.

AV. MATTA (51455).— Matinée. Amor a los 18 años y Furia salvaje. Rotativo: Enamorada y Carnaval de antaño.

BALMACEDA (88768).— Matinée. En la ruta de los corsarios y La mujer que nunca pierde. Rotativo: La carga de la brigada ligera y Enamorada.

BAQUEDANO (65060). — Matinée, vermouth y noche: La maja de los cantares, Noticiarios, Dibujos y Agregados.

BLANCO ENCALADA (91787).— Matinée: El hermano José y La veta de oro. Rotativo: Roma, ciudad abierta y Sinfonía del amor.

BRASIL (80208). — Matinée: En la ruta de los corsarios y Seriales. Vermouth y noche: Puerto de tentación y Albéniz.

BANDERA (89111). — Matinée vermouth y noche: Papá Goriot.

BOLIVAR (83689). — Matinée. Linda y tenaz, Cabezudos y Seriales. Rotativo: Yo quiero ser bataclana y El solterón.

CAPITOL (89581). — Rotativo. Carnaval de antaño y El solterón.

CARRERA (86685). — Matinée, vermouth y noche: La fuga de Tarzán y El pequeño Mr. Jim.

CAUPOLICAN (85912). — Matinée: El gigante chiquito y La garra escarlata. Vermouth y noche: Roma, ciudad abierta y Madre.

CENTRAL (33555). — Matinée, vermouth y noche: Copacabana.

CERVANTES (83569).— Matinée vermouth y noche: Albéniz.

COLISEO (89075).— Matinée, vermouth y noche: Conzapata de Doroteo Martí en "El calvario de una madre".

COLON (80577). — Matinée. Miguel Strogoff, El Halcón en San Francisco y Serial. Rotativo: Cocineros del rey y Mar de hierba.

CONTINENTAL (60735). — Matinée, vermouth y noche: Capitán Fracaso.

CLUB DE SEÑORAS (33550).— Rotativo: Puerto de tentación y Tschaikowsky.

COUSIÑO (50637). — Matinée: Romance de los 7 mares, El ciclón de Kansas, El rayo de la muerte y El monstruo fatal. Rotativo: Puerto de tentación, Senda obscura y Huyendo de su pasado.

CHILE (60728). — Matinée: Cara a cara, El poso de la fortuna y El falsario. Rotativo: Juárez y Tenso pillo.

DIECIOCHO (83778).— Matinée. Ni sangre ni arena y La voz delatora. Vermouth y noche: Enamorada y El diablo andaba en los chocios.

DIEZ DE JULIO (80836).— Matinée: No me acorrales, El diabólico rendez-vous y La silla de la fortuna. Rotativo: Luces de Buenos Aires y Juárez.

ESMERALDA (64303).— Matinée. Hembra contra hembra y Mar abierto. Rotativo: Prisión de mujeres y La carga de la brigada ligera.

FLORIDA (34289). — Matinée, vermouth y noche: Mirad los lirios del campo.

EL GOLF (287 y 469). — Matinée: Espíritu triunfador y Serial. Vermouth y noche: Copacabana.

FRANKLIN (50754). — Matinée: Hembra contra hembra y Extraña revelación. Rotativo: La carga de la brigada ligera y El moderno Barba Azul.

METRO (63361).— Matinée, vermouth y noche: El hombre y la bestia.

HOLLYWOOD (42339). — Matinée: Miguel Strogoff y Seriales. Vermouth y noche: Pamela y Prisión de mujeres.

IDEAL CINEMA (92188).— Matinée: Sangre y fuego y Seriales. Rotativo: Tonto pillo y Hembra contra hembra.

IMPERIAL (51112). — Matinée: En la ruta de los corsarios, Senderos de terror, Dick Tracy y A sangre y espada. Rotativo: Un rostro de mujer, Oro en el barro e Identificados.

INDEPENDENCIA (63702).— Rotativo: El canto de Scherazada, El moderno Barba Azul y Susana viste de largo.

ITALIA (41663). — Rotativo: Miguel Strogoff, El canto de Scheraz

...RMEN VALDES, figura de sólido prestigio dentro del teatro y la radiotelefonía de la República Argentina, acaba de ser contratada definitivamente por la industria cinematográfica, al renovar un ventajoso contrato ofrecido por la editora E. F. A., para protagonizar la película "Romance sin palabras", actualmente en curso de filmación. Carmen Valdés también tuvo lucida actuación cinesca en "Pelota de trapo", una novedal con tema de fútbol que próximamente será estrenada en Buenos Aires. (FOTO EXPRESS).

...DOS FUNCIONES "EL LUNES VUELVE SUSANA"

...HISPANTE y agradable es la comedia de N. C. Hunter, "El lunes vuelve Susana", que la Compañía de Arte Dramático de Margarita Xirgu con Esteban Serrador, está ofreciendo en el Teatro Imperio.

...autor N. C. Hunter, británico ...todas las características del "humour" y la ironía inglesas, ...dar, también, un tono pícaro y amable que agrada profundamente a públicos como el nuestro.

...será, sin duda alguna, "El lunes vuelve Susana", la comedia ...mayor público de cuántas ha ...do a escena en su actual temporada la Compañía de Arte Dramático, pues tiene todos los elementos para atraer a todos aquellos que buscan en el teatro entretenimiento y diversión, al mismo tiempo que un agrado y satisfacción para el espíritu.

...LICULA NACIONAL ES ...A QUE ESTRENARAN EN ...A SALA DEL SANTIAGO

...EN LAS OFICINAS de Cinematográfica Ibarra, nos han ...informado que una vez que ...termine sus exhibiciones el drama titulado "La Otra", se estrenará en el Teatro Santiago la ...película chilena "Más ...de plata", extraordinaria ...dirección de José Bohr, que reúne en su repuesto a lo más selecto del mundo artístico de nuestro país.

...obra fué filmada en las ga... de Santa Elena y se estima ...el film obtendrá un éxito ...lor al logrado por "Tonto ...".

...uro Gatica, Lucy Lanny, Ar... Gonalves, Iris del Valle y la ...a de Fernando Lecaros, son ...ise principal de la película ...da.

LUX — HUERFANOS 1180. FONO 87630.

CINE CONTINUADO DE 11 A. M. A 12 P. M.

Sigue el gran éxito: "TRES ANCLADOS EN PARIS"

Por Hugo del Carril, Florencio Parraviccini, Tito Luisiardo.

La nueva Francia (Marcha del Tiempo), Vida gitana y El perro y el hueso (Dibujos animados).

HOY • ROTATIVO • CINES UNIDOS • HOY • ENTRADA PERMANENTE •

FRANKLIN — SAN DIEGO 2117. FONO 50754
MATINEE A LA 1 P. M.
Hembra contra hembra, Extraña revelación, Los Jinetes de la muerte, Fin A sangre y espada.
ROTATIVO DE 5 P. M.
La carga de la Brigada Ligera y El moderno Barba Azul.

MINERVA — SAN PABLO Y CHACABUCO. FONO 91464
MATINEE A LA 1 P. M.
La casa de los millones, Rehenes, Venganza suprema.
ROTATIVO DE 5 P. M. EN ADELANTE
Yo quiero ser bataclana y Hembra contra hembra.

REPUBLICA — REPUBLICA 243. FONO 93613
MATINEE A LA 1 P. M.
La casa de los millones, Prisioneros del terror y El barreminas.
ROTATIVO DE 5.30 P. M. EN ADELANTE
Gilda, El solterón y El bienhechor.

ÑUÑOA — IRARRAZAVAL 2706. FONO 43152
MATINEE A LA 1.45
La casa de los millones, Sólo siete se salvaron y 5.a Peligro atómico.
ROTATIVO DE 5 P. M.
Yo quiero ser bataclana y El moderno Barba Azul.

RIALTO — P. DE VALDIVIA 3346. FONO 41857
MATINEE A LA 1.45
Angelitos con fardas, Cinco tumbas al Cairo y 5.a Peligro atómico.
ROTATIVO DE 3 P. M. EN ADELANTE
Madre y Roma, ciudad abierta.

"Las películas de más valor son las que se ajustan a la verdad": J. Arthur Rank

En un discurso pronunciado recientemente en la Universidad de Boston, Mr. J. Arthur Rank, magnate del cinematógrafo británico, dijo lo siguiente: "El cinematógrafo es un arte internacional. Cada país produce unas películas que reflejan sus propias características, y, a pesar de ello, constituyen una gran atracción para todo el mundo... Yo creo, sinceramente, que las películas de más valor son aquéllas que se ajustan a la verdad y saben mantener la dignidad del espíritu humano". Esta opinión de Arthur Rank, la comparten por completo los productores británicos. Estos considerarán que las películas deben reflejar la vida, las costumbres y la tradición del país de origen, y, al mismo tiempo, despertar el interés de los demás países. De esta manera, el cinematógrafo puede constituir un medio eficaz de unión entre los diversos pueblos del mundo.

Esta misión del cinematógrafo influyó, sin duda alguna, en el acuerdo celebrado recientemente en Londres entre el Ministro de Comercio, Mr. Harold Wilson, y el presidente de la Motion Picture Association de América, Mr. Eric Johnston. En virtud del mismo, Gran Bretaña ha suprimido la tasa de importación (de un 75 por ciento), que entró en vigor el verano pasado como consecuencia de la escasez de dólares; y América ha levantado la prohibición de enviar películas a Gran Bretaña. Con objeto de aliviar el presente déficit de dólares, solamente se enviarán a los Estados Unidos 4.250.000 libras esterlinas de las ganancias obtenidas con la proyección de las películas americanas en Gran Bretaña. (El año pasado ascendió esta

Gran Bretaña suprimió la tasa de un 75% para la importación

UNA SOLUCION SATISFACTORIA

cantidad a cerca de 17 millones de libras esterlinas). Se estipula también que las compañías americanas pueden transferir el equivalente de las ganancias obtenidas en los Estados Unidos con las películas británicas.

Este acuerdo celebrado entre América y Gran Bretaña constituye una solución satisfactoria que hace posible otra vez la importación en el Reino Unido de películas americanas y de otros países, creando al mismo tiempo una oportunidad para que las producciones británicas figuren en mayor número en los programas americanos.

La industria cinematográfica británica, resulta beneficiada con este acuerdo, ya que los Estados Unidos, con sus 20.000 salones de cine y una concurrencia semanal de 100 millones de personas aproximadamente, constituyen el mejor mercado del mundo. Esto servirá también de estímulo a las casas productoras británicas para producir más, y para mejorar la calidad de sus películas.

Existen ya ciertos hechos que vienen a confirmar esta opinión. En el viaje que hizo a los Estados Unidos en el mes de marzo, Mr. Rank llevó consigo una serie de detalles referentes a 24 películas, que en su mayor parte se habían ya terminado. En esta lista figuraban, entre otras, las siguientes películas: "Hamlet", "Oliver Twist", "The Red Shoes", y "Scott of the Antartic", acerca de las cuales Mr. Rank dijo que se sentía plenamente satisfecho. Este viaje vino casi a coincidir con el regreso de Sir Alexander Korda, de los Estados Unidos, en donde había logrado un anticipo de 1.500.000 dólares por las películas "An Ideal Husband", "Anna Karenina" y "Mine Own Executioner". Al mismo tiempo concertó también el envío de otras tres cintas a base de otro anticipo de 1.500.000 dólares; estos tres films son: "Bonnie Prince Charlie", "The Winslow Boy" y "The Lost Illusion". Sir Alexander Korda en sus declaraciones a los periodistas dijo que se encontraba muy satisfecho con motivo de su viaje a los Estados Unidos.

La dirección de la película "The Lost Illusion" estuvo a cargo del notable director británico Carol Reed, cuyo talento artístico ha sido plenamente reconocido no solamente en Gran Bretaña, Europa y los Estados Unidos, sino también en la América Latina. A continuación reproducimos algunos de los comentarios que acerca de este distinguido director aparecieron en la prensa americana. Un periódico de Río de Janeiro escribía lo siguiente al comentar la película "Odd Man Out", del mismo director: "En esta cinta cinematográfica, Carol Reed se revela no solamente como un director que conoce profundamente los valores del cinematógrafo, sino además como un verdadero poeta que sabe apreciar y extraer la belleza de todas las cosas". El crítico del "Correio da Manya" decía así: "Reed se revela como un gran artista, como un genio, que demuestra a través de su labor toda la belleza, toda la dignidad y toda la vitalidad que nos ha negado el cinematógrafo durante los últimos tiempos". Finalmente, el periódico "O Globo" se expresaba en estos términos: "La película "Odd Man Out" constituye un acierto de luz y de técnica": Evidentemente, Carol Reed considera el cinematógrafo como una industria y un arte al mismo tiempo. Se trata de un director con un profundo sentido artístico y dramático. Aquellos que saben apreciar el arte en la pantalla, reconocerán por completo el valor de esta película. Toda ella resulta de una gran originalidad.

J. ARTHUR RANK

Ann Sheridan es la heroína de un film

ANN SHERIDAN

Ann Sheridan, en su papel de la preciosa protagonista del impresionante melodrama "La Sentencia", era tierna y amorosa, cuando debía serlo, y dura y realista cuando la vida la agobiaba con sus crueldades. Por eso es tan interesante el tipo de mujer que ella crea en la producción de la Warner Bros.

Se nos ha informado que desde mañana esta obra cinematográfica será presentada en la sala del Rotativo Victoria.

MARLENE DIETRICH NOS MOSTRARA SUS PIERNAS

La carrera en Hollywood de Marlene Dietrich ha sido triunfal.

Quién puede negar que en el film hablado en lengua inglesa, ella triunfó a igual que la propia Greta Garbo, en el pasado, y en el presente, como Ingrid Bergman.

Pero no hay ningún film de Marlene que aventaje a "El Angel Azul".

"El Angel Azul", muestra un tema humano y de todos los días. Un hombre maduro que se enamora de una muchacha. Y esto que parece vulgar, se vuelve maestro porque dos celebridades lo animan: Marlene Dietrich y Emil Janninga.

"El Angel Azul", del programa de Cinematográfica Selman, se exhibirá en el Teatro Baquedano.

HOY MIAMI — AVENTURA EMOCION MUSICA! (Mayores y Menores)
LA CANCION DEL DESIERTO EN TECNICOLOR
DENNIS MORGAN & IRENE MANNING — BRUCE CABOT - GENE LOCKHART
8º EPISODIO DE "LA VUELTA DEL ZORRO"

MAÑANA VICTORIA

EL PUBLICO LA SOLICITA. NUEVAS EXHIBICIONES. (SOLO MAYORES)
Ann Sheridan en LA SENTENCIA
"NORA PRENTISS"
con KENT SMITH • BRUCE BENNETT
SIEMPRE LAS MEJORES PELICULAS

HOY EMPRESA CHILENA CONDOR
CAUPOLICAN
MATINEE A la 1.40 de la tarde
Abott y Costello en GIGANTE CHIQUITO
Además Basil Rathbone en LA GARRA ESCARLATA
1.a Los jinetes de la muerte y 4.a A sangre y espada.
ESPECIAL Y NOCHE A las 5.45 y 9.30
Anna Magnani y Aldo Frabizi en la gran... hosa película italiana ROMA, CIUDAD ABIERTA
Además Bárbara Stanwick en el drama sentimental MADRE

HOY 6.45 y 10 P.M. • Teatro Imperio
ESTADO 239. TELEFONO 32627.
¡EL TRIUNFO DE LA TEMPORADA!
"EL LUNES VUELVE SUSANA"
(ALL RIGHT RESERVED) de N. C. HUNTER
¡UNA COMEDIA INGLESA MUY FRANCESA!
ENTRADAS NUMERADAS EN VENTA PARA HOY Y TODOS LOS DIAS
COMPAÑIA DE ARTE DRAMATICO MARGARITA XIRGU ESTEBAN SERRADOR

CIA. NACIONAL DE TEATROS S.A. CHILENA
LOS MEJORES ESPECTACULOS — HOY — EN LOS MEJORES TEATROS

CENTRAL (FONO 33555): 3, 6.15 y 9.45 P. M. Carmen Miranda y Groucho Marx en: "COPACABANA" (Mayores)
SANTA LUCIA (FONO 61379): 3, 6.15 y 9.45 P. M. Narciso Ibáñez Menta. "EL QUE RECIBE LAS BOFETADAS. (Mayores)
CONTINENTAL (FONO 60735): 3, 6.15 y 9.45 P. M. La audaz novela de capa y espada por Fernand Graves. (Sólo mayores). EL CAPITAN FRACASO
CERVANTES (FONO 85...): 3, 6.15 y 9.45 P. M. Pedro López Lagar y Sara Olmos, en la cinta argentina. (Sólo mayores) "ALBENIZ"
BANDERA (FONO 8911): 3.10, 6.30 y 10 P. M. "PAPA GORIOT" Una joya de la cinematografía francesa. (Mayores)
FLORIDA (FONO 34755): 3, 6.30 y 10 P. M. 12.a SEMANA Silvana Roth en: (May.) "MIRAD LOS LIRIOS DEL CAMPO"
ORIENTE (FONO 41345): 3 P. M.: Un hombre fenómeno y El halcón en el Oeste". 6.10 y 9.40: "EL QUE RECIBE LAS BOFETADAS"
EL GOLF (FONO 60117-25417-463): 3 P. M.: Espíritu triunfador, 3.a Agentes secretos juveniles y 3.a El pirata fantasma. 6.40 y 10 P. M.: "COPACABANA"
ALCAZAR (FONO 60122): 2 P. M.: Un hombre fenómeno y El halcón en el Oeste.— 6.30 y 10 P. M.: "COPACABANA" (Mayores)
NORMANDIE (FONO 67447): 3, 6.30 y 10 P. M. La más graciosa película argentina con Olinda Bozán y Semillita; (May. men.) "LUCRECIA BORGIA"
ALAMEDA (FONO 91254): 1.30: Alma de alpinista y El castillo siniestro. 5.30 y 9 P. M.: El canto de Scherezada" y "Pamela, vendedora de ilusiones"
PORTUGAL (FONO 51473): 1.30: Miguel Strogoff y La dama del tren.— 5.30 y 9.15 P. M.: "El canto de Scherazada" y Amor en las sombras".

METRO — BANDERA 341 — TELEFONO 83391 — SOLO PARA MAYORES DE 18 AÑOS
HOY 3 P.M. 6.15 y 9.30 P.M.
TOMA LA CASTELLANA — PELICULA Metro Goldwyn Mayer
ESTA PELICULA NO SE PRESENTARA EN NINGUN TEATRO DE SANTIAGO HASTA POR LO MENOS 30 DIAS DESPUES DE SU ULTIMA EXHIBICION EN EL TEATRO METRO
SPENCER TRACY — INGRID BERGMAN · LANA TURNER en la producción de VICTOR FLEMING
El Hombre y la Bestia
Dr. Jekyll and Mr. Hyde
Metro Goldwyn Mayer
A LAS 11 A. M. CONCERT MATINAL INFANTIL
1.o Canción del lino — 2.o Stofill — 3.o La gatita ...gueona — 4.o El algodón — 5.o El que nó quiso caído — INTERMEDIO — 6.o Las bellezas de ...sona — 7.o Demasiado tragos — 8.o Demasiado ...(2.a parte) — 9.o Plagas del autobús — 10.o El miedo de agua salada.
Metro Goldwyn Mayer

Martes CONTINENTAL — MATINEE VERMOUTH • NOCHE
TOME UNA POLIZA DE SEGURO DUES PUEDE MORIR DE RISA CON
EDDIE Bracken · PRISCILLA Lane en Ardides de Juventud
con TOM CONWAY • BELEN JENKINS • ARTHUR TREACHER
FUN ON A WEEKEND
ARTISTAS UNIDOS

UNIVERSIDAD DE CHILE
6 PERSONAJES EN BUSCA DE AUTOR, DE LUIGI PIRANDELLO
DIRECTOR: CARLO PICCINATO
MIERCOLES a las 18.30 horas en punto
¡LOCALIDADES AGOTANDOSE!
¡EN 8 REPRESENTACIONES, 15,000 PERSONAS HAN ADMIRADO ESTE ESPECTACULO!
TEATRO EXPERIMENTAL
¡PRECIOS REBAJADOS!
TEATRO MUNICIPAL

MAYO
9
DOMINGO
SANTOS DE HOY
GREGORIO Nac.
SANTOS DE MAÑANA
MAMERTO

Boletín del tiempo

MINISTERIO DE DEFENSA NACIONAL (Redactado a las 20.00 horas del día 8 de mayo de 1948)

Después de una relativa y corta mejoría en la región austral, nuevamente ha comenzado a desarrollarse allí una perturbación con lluvias y vientos violentos del norte. En el resto del país, desde Arica hasta Valdivia, se ha mantenido bueno, con escasa nubosidad.

APRECIACION GENERAL

Es probable que el nuevo mal tiempo de la zona austral se propague hasta Valdivia o Cautín. Más al norte seguirá el buen tiempo, aunque con algunos nublados y neblinas matinales.

ARICA A COQUIMBO: Bueno. Nubosidades parciales. Vientos del suroeste.

ACONCAGUA A MAULE: Bueno. Nubosidades matinales. Neblinas. Vientos del sur y suroeste.

CORDILLERA CENTRAL: Bueno.

NUBLE A CHILOE: Bueno, con nublados en el norte de la zona. Variable con tendencia a precipitaciones en la parte sur. Vientos del oeste y noroeste.

GUAFO A EVANGELISTAS: Mal tiempo. Lluvias y vientos muy fuertes del norte y noroeste. Temporales.

INFORMACIONES DE SANTIAGO

TEMPERATURA DEL AIRE (día 8): máxima: 18 grados a las 16.30 horas; mínima: 3.1 grados a las 7.30 horas.

HUMEDAD RELATIVA DEL AIRE (día 8): máxima: 94 o/o a las 7.45 horas; mínima: 38 o/o a las 17 horas.

SOL (día 9): sale: a las 7.23 horas; puesta: a las 17.86 horas.

LUNA (día 8): sale: a las 7.53 horas; puesta: a las 18.19 horas.

Sección Previsión del Tiempo
Oficina Meteorológica de Chile
Fono 86755

Agencia de "LA NACION"
ROBERTO CARRASCO O
Maule N.o 1006

HOMERO EL PILOTO

Por T. LOBOS

TURNO DE BOTICAS

SEMANA DEL 8 AL 15 DE MAYO DE 1948

FARMACIA	PROPIETARIO	UBICACION
Klein	Klein y Cía. Ltda.	Ahumada-Huérfanos
Francesa	Donoso y Cía.	San Pablo 2002
Londres	L. Oyanedel	San Pablo 4101
Maipú	R. Stuinsi y Cía.	Santo Domingo 3003
Iglesias	P. Iglesias	Alameda B. O'Higgins 1707
Roma	P. Pace	Alameda B. O'Higgins 3702
Iquique	O. Méndez	Dolores-Iquique
Mendoza	V. Rezaynski	Carrascal 4220
Bizzoni	E. Pino	J. J. Pérez 5272
Prieto	Arias y Cía.	Prieto 1806
Valeman	Abranson y Cía.	Recoleta 2110
El Salto	G. Vergara	Recoleta 1307
Recoleta	P. M. Contreras	Recoleta 237
Simón	I. Gil	Independencia 800
Prado	R. Saa	Independencia 2598
Ariengul	V. Ariegul	Independencia 1855
Andraca	A. Andraca	J. J. Pérez 4321
Meléndez	O. Meléndez	Av. Bueste 497 (Maipú)
Santa María	P. Escobar y A. Guerra	Av. D. Sta. María 1140
Eugenia	A. Castellanos	Avenida España 294
Imperial	Viertel y Cía.	Bascuñán Guerrero 699
Bosch	A. Bosch	Santa Rosa 396
Francesa	Silva y Cía.	San Diego-Matta
Baquedano	Marticorena y Cía.	Vicuña Mackenna 3
Pérez	J. Pérez	Vicuña Mackenna 1199
Escobar	A. Escobar	Arturo Prat 2073
Valparaíso	R. Gallegullos	Exposición 1488
Indocetán	Martí y Cía.	Gran Avenida 5380
Lo Ovalle	Navarro y Cía.	Fuenzalida Urrejola 439
La Granja	J. Ozman	Santa Rosa 6567
San Luis	B. Muñoz	Avenida Berlín 789
Villegas	Schwarzberg y Cía.	Gran Avenida 8030
Pedro de Valdivia	Fuentes y Cía.	Pedro de Valdivia 650
Apoquindo	A. Castellanos	Avenida Apoquindo 789
De Urgencia	L. Garcés	Avenida Irarrázaval 2702
Macul	Lagos y Cía.	Av. J. Pedro Alessandri 2083
Eva	Chiara y Cía.	Avenida Hamburgo 967
Bellavista	L. Espinosa	Vicuña Mackenna 7193
Gelrose	L. Rosembluth	San Joaquín 0195

FARMACIA DE TURNO PERMANENTE HASTA LA UNA DE LA MADRUGADA
Andrade
DELICIAS 2902-FONO 92340

Relojería La YANKEE
NOVEDADES en relojes y joyas. Arreglos y transformaciones. Trabajo garantido JOSE AIQUEL
MEIGGS 20

S. SACK
FIERRO NACIONAL
REDONDO CUADRADO PLANO
PABLO 1179
MORANDE 817

OPTICA
RODOLFO HAMMERSLEY
AGUSTINAS 1090
ESQUINA BANDERA
CASILLA 3898
Teléfono 88075

1.—ALHAJAS, JOYAS

ALHAJAS TODA CLASE FABRICAMOS. Comerciantes precios especiales. Argollas para novios Casa Rivera. San Pablo 2247 H|A

ADMINISTRAMOS PROPIEDADES, anticipamos renta. Caja Propietarios. 2 E 49

ADMINISTRAMOS PROPIEDADES, anticipamos renta. Caja Propietarios. 2 E 49

ORO, JOYAS, BRILLANTES, platino, plata, monedas antiguas compramos. Supero cualquiera oferta. Bandera N.o 86. 31 M.

JOYAS. ANTES VENDERIAS, consúltenos. Pagamos mejores precios. Brillantes. Marfiles. Objetos de arte. Boletos empeño, etc. Bandera 316. Fono 86072. 31 M.

OPTICA CHILENA
de A. RODRIGUEZ PRADO
ESPECIALIDAD
EN RECETAS DE MEDICOS OCULISTAS
SANTO DOMINGO 832
FONO: 82071

1.—ALHAJAS, JOYAS

¡NOVIOS! PARA ARGOLLAS. Fábrica Sostín. Nueva York N.o 66. 31 M.

NOVIOS, ARGOLLAS ORO 14 y 18 quilates, macizas grabadas desde $ 800 par. San Diego 780. Relojería Sportman. 31 M.

BRILLANTES, JOYAS. Boletos vendo y compro. Supero cualquiera oferta. Ahumada 88, esquina Nueva York. 31 M.

COMPRO ORO Y PLATA. Pago buenos precios. Alameda 846 2 J.

2.—ARBOLES, PLANTAS

NOGALES MUY VIEJOS, EN trozos, compramos, pagando buenos precios. Pedir datos: Santo Domingo 1261. Teléfono 86665. H|A.

JAZMINES DEL CABO, INJERTados, plantas para jardín, maceteros greda, tierra hojas de litre, ofrece Criadero Corrial. Alameda esquina Arturo Prat. 31 M.

3.—ARMAS, CAZA, PESCA

COMPRO REVOLVER O PISTOLA. Teléfono 85990. 15 M.

$ 1.250. VENDO REVOLVER, Velomith Crucero, calibre 32. San Cristóbal 515. 10 M.

4.—ARTICULOS PARA CABALLEROS.

CAMISAS DE MEDIDA EN FINISIMAS popelinas, importadas. Oferta réclame de la fábrica. San Diego 168. H|A.

LA MEJOR SELECCION DE camisas. Las más lindas corbatas a precios económicos las encontrará en la Sastrería y Camisería "La Artesana". Alameda B. O'Higgins 2692. 20 M

7.—ARTICULOS PARA EL HOGAR.

NIQUELADOS PLATEADOS. Composturas finas en plaqués. Seriedad, garantía, competencia. Diez de Julio 618. Fábrica de artículos de metal "VENTURA" H|A.

ALFOMBRAS COMPRAMOS, vendemos, cambiamos, arreglamos, limpiamos, teñimos. Técnicos expertos. Clínica de Alfombras. Avenida Bdo. O'Higgins 189. Teléfono 30242 — 51799. H|A.

USE CERA "OSMA" CASA O. Massa. San Antonio 473. H|A.

¡¡HOTELES, RESIDENCIALES!! Colchones desde $ 200 Somieres, $ 250. Fábrica colchones, somieres, Sobrecamas "Caupolicán". — San Diego 813 Fono 68377 H|A.

8.—ARRIENDOS OFRECIDOS

PIEZA AMOBLADA INDEPENDIENTE arriendo para 2 señoritas. Eyzaguirre 1150. 9 M.

10.—AUTOMOVILES, NEUMATICOS, GARAGES.

¿QUIERE VENDER SU AUTOMOVIL, señor, o comprar otro? Avenida B. O'Higgins 1340. H|A.

VULCANIZACION "EL ESFUERZO" compra, venta, permuta, vulcaniza toda clase neumáticos. Precios módicos. Trabajos garantidos. Seminario 505 H|A.

BATERIAS PARA MOTOCICLETAS ofrece Casa Hanning. — Alameda 111. 16 M.

FABRICAMOS TODA CLASE de tapas para ruedas de todas marcas. Fábrica de Artículos de Metales. "Ventura". — 10 de Julio N.o 618. Niquelados-plateados. H|A

BOLSA DEL AUTOMOVIL. SERrano 35, fono: 64819. Compramos, vendemos, permutamos automóviles. Anticipamos fondos. H|A.

AUTOS, CAMIONES, MAQUINARIAS, compra, venta, permutas. Facilidades comerciales. Cajas de fondos Yunque. — 187 Alameda 187 — Marinkovic y García. Fono 32259 H|A.

ESCUELA PROFESIONAL DE Choferes, enseña manejar automóviles y mecánica práctica. Garantiza documentos. 750 Almirante Barroso 750. H|A.

11.—AVES, ANIMALES, PAJAROS.

¡¡APICULTORES!! COLMENAS, artículos en general para esta industria lucrativa: E. Becker. Los Serenos 475, entre Morandé y Teatinos, oficina 105, casilla 793. Santiago. H|A.

POLLITOS UN DIA, LOS SABados, diferentes razas, finísimas. Pollas ocho semanas, compre y haga sus reservas anticipadamente. Local de ventas, Avenida Providencia 1998; local 4.0 o la criadero; Avda. Osandón 78, La Reina. Industria Avícola Pío-Pío. Casilla 9873. H|A

13.—COMPRAVENTA.

COMPRAMOS DENTADURAS dientes sueltos usados.— Bandera 86. 31 M.

16.—DOCUMENTOS EXTRAVIADOS.

HABIENDOSE EXTRAVIADO los cheques números 1847345 — 1847346 — 1847347 — 1847348 — 1847349 — 1847350, C. N. Ahorros-Central, quedan nulos por haber dado aviso. 10 M.

ARTICULOS Y MUEBLES PARA COCINA
FAURE HNOS. LTDA.
CARMEN 315

16.—DOCUMENTOS EXTRAVIADOS.

A LA PERSONA QUE ENCONtró unos planos a nombre Eduardo Affermans, extraviados en el barrio Estación Central o micro Avda Matta, se ruega devolverlos en Bernardo O'Higgins 2820. Se gratificará. 10 M.

POR HABERSE EXTRAVIADO la póliza de Seguro de Vida N.o 126486, extendida a nombre de Oscar Planella Parramón, queda nula y sin efecto, otorgándose correspondiente duplicado. 11 M

17.—DIVERSOS.

ASTROLOGIA, QUIROMANCIA, Arcanos Lotería. Estudios Brasil. Consulta 3-6. Portugal 772. 9 M.

DOY PIEZA Y DERECHO sembrar, cambio cuidar quinta. Agustinas 2303. 9 M.

ADMINISTRAMOS PROPIEDADES, anticipamos renta. Caja Propietarios. 2 E 49

18.—EDUCACION

INSTITUTO FEMENINO. Estado 225. Corte y Confección. Modas. Lencería. Moda infantil. Camisas de caballero por el mejor Sistema Camps. Sombreros. Flores. Juguetes. Cursos rápidos, diurnos y nocturnos. H|A.

CURSOS COMERCIALES PITman. Dactilografía al tacto. Taquigrafía Pitman. Contabilidad. Redacción Comercial, aritmética. Ortografía. Cursos rápidos. Solamente a señoritas. Instituto Femenino. Estado 225. H|A

CONSERVATORIO WAGNER. Matrícula, clases diariamente Echeverría 957, entre Independencia-Av. La Paz. Solfeo, canto, instrumentos, exámenes válidos, domingos enseñanza gratuita. 15 M

18.—EDUCACION

MODAS, CORTE Y CONFECCIÓN. Cursos rápidos. Sistema moderno. Profesora especialista. Alumnas confeccionan trajes primer mes. Lencería. Clases diurnas y nocturnas. Diplomas válidos. Academia Nacional de Corte y Confección. Rosas 1353 fono 88690. H|A.

¡OJO! ¡TRIUNFE USTED! Escuelas Politécnicas Profesionales "Díaz Gascogne". ¡Apresúrese! Pida prospectos. Santo Domingo 670. 31 M.

INSTITUTO COMERCIAL MIXto "Alfredo Torrealba", Huérfanos 1734. Matrícula para nuevos cursos. Solicite prospecto. 5 J.

CANTO, DICCION, IMPOSTACIÓN voz. Profesor Carlos de Serena. San Diego 280-D. Estudios especializados en Italia. 6 Jl.

CURSOS DE RECUPEración escolar para personas de escasos conocimientos. Enséñase aritmética escritura, gramática, redacción. Instituto de Contabilidad. Fundado en 1922. Santo Domingo 1030, (cerca, Puente). 16 M.

ACADEMIA "FENIX". — Matrícula abierta, cursos Modas, Corte, Confección, moda infantil, lencería, chinelas, camisería. Enseñanza completa, eficiente, económica, por profesoras especializadas. Sistema de facilísima comprensión y aplicación inmediata. Atención esmerada. Otórgase diplomas legalizados. Solicite prospectos. Santo Domingo N.o 1030 (cerca Puente). 21 M.

CURSOS RAPIDOS preparación comercial, oficinistas, especial para alumnos sin Humanidades; enseñanza completa, eficiente, en breve plazo. Solicite prospectos. Instituto de Contabilidad, fundado 1922. Santo Domingo 1030 (cerca Puente). 14 M.

ESCUELA CHILE DE TELEgrafía Eléctrica, con 30 años de existencia, ofrece a la juventud de ambos sexos los cursos (diurnos y nocturnos) de Telegrafía Radiotelegrafía y Dactilografía. Matrícula abierta. Bascuñán Guerrero 260. 30 M.

18.—EDUCACION

APRENDA ESCRITURA máquina en forma perfecta. Cursos 15 días, un mes, dos meses.— Instituto de Contabilidad.— Fundado 1922.— Santo Domingo 1030. 19 M.

CURSOS RAPIDOS Taquigrafía, Dactilografía Corresponsales. Contabilidad, aritmética, escritura máquina; preparación comercial para alumnos sin humanidades. Cursos diurnos, nocturnos. Instituto de Contabilidad, fundado 1922.— Santo Domingo 1030. (Cerca Puente). 21 M.

INSTITUTO "ALONSO FIGUEROA", Catedral 1257. Inícianse cursos: Peinados artísticos, Permanentes. Solicite Prospectos. 23 M.

EMPIEZAN CURSOS. MECANICA Dental. Modas, Maquillaje facial. Permanentes. Ultimos sistemas. Diplomas. "Instituto Moderno".— Mac-Iver 549. 23 M.

CURSOS RAPIDOS. Sistema neoyorquino y parisién. Corte y Confección. Decorados de tortas, Belleza, Juguetería. De 6 a 8 P. M. Tarapacá 883. Departamento 3. 10 M.

ACREDITADO INSTITUTO Técnico, Santo Domingo 1307, esquina Teatinos, comercio completo, modas, dactilografía, taquigrafía, telegrafía, sastrería, peinados. 7 Jn

BICICLETAS PHILLIPPI
para señoritas, y de carrera Tenemos gran surtido de forros y toda clase de repuestos.
INDEPENDENCIA 445

19.—ELECTRICIDAD.

CASA A VALENZUELA. INSTALADOR técnico autorizado. Materiales eléctricos. Instalaciones, luz, fuerza y calor. San Diego 1974. Fonos 51752-52869 H|A

20.—FOTOGRAFIAS

FOTOGRAFIA BLANCO. SAN Pablo 1483 (esquina San Martín). Retratos. Ampliados. Reproducciones. Trabajos de aficionados. Garantía. Seriedad. Rapidez. H|A.

21.—HOTELES.

HOTEL BRASIL 44, TODAS las habitaciones con radio. H|A.

22.—IMPRENTAS, LIBRERIAS, ETC.

PLUMAS FUENTE. ENCENDEdores, lápices arreglo. Galería Alessandri N.o 30. 31 M.

24.—MATERIALES DE CONSTRUCCION.

¡¡OPORTUNIDAD! PAPELES murales lisos. Rollo $ 3.80. Floreados $ 6. Bronceados $ 10. Papelería Nacional. — Arturo Prat 361. H|A.

PINTURAS PASTA SACK. 31 M.

GRAN BODEGA, AVENIDA General Bustamante 772. Teléfono 45184. Materiales para construcciones. H|A.

PAPELERIA CENTRAL. NUEva York 63. Casilla 722 lindo surtido papeles importados y nacionales. Despacho a provincias. H|A

FIERRO REDONDO PARA construcciones. Sack. 31 M.

INDEPENDENCIA 538. BOMBas para riego. Consulte nuestros técnicos expertos. Materiales para construcción. Industrias. Agricultura H|A

FIERRO GALVANIZADO LISO. Sack. 31 M.

PUERTAS, VENTANAS, PERsianas, gran surtido entregas inmediatas. Estudio presupuesto. Precios fabricantes. San Diego 743. 8 J.

FABRICA DE BALDOSAS, realizando su existencia. Baldosas en todos colores: 3758-San Pablo-3758. Teléfono 92427. Precios bajísimos. H|A.

FIERRO PARA TECHO, PUERtas, ventanas, galerías, zócalos, balcones, ventanas de fierro, tabla piso, cielo roble, pino oregón, baldosas, parquet de lingue grueso, etc., de las nuevas demoliciones. Arturo Prat 650. Fono 67949 (compro edificios para demoler). 27 May.

FIERRO ACANALADO, GALvanizado. Sack. 31 M.

MATERIALES DEMOLICION: Puertas, Cortinas fierro. Maderas. Vigas Pino, Fierro T. Tablas piso. Planchas zinc. Sanitarios y toda clase de materiales. San Diego 1278. 28 M.

S. SACK, BARRACA FIERRO. San Pablo 1179. Morandé 817. Precios bajos. 31 M.

25.—MAQUINARIAS.

MOTORES ELECTRICOS ALternos y continuos, vendo. Catedral 1285. Teléfono 83575. H|A.

BOMBAS CENTRIFUGAS IMportadas, nacionales, todos tamaños. Motores bencina o eléctricos. Fábrica Ingeniero Cintolessi. Fono 93732. Santo Domingo 4140. H|A

CAFETERAS EXPRESS, BAños maría, loncheras, jugueras, ventiladores, lavadoras ropa. "Precisión Hispana". Avenida Bernardo O'Higgins 287. Teléfono 34223. H|A.

BOMBAS TRANSVASIJAR VInos, sobre carros. Fábrica Ingeniero Cintolessi. Santo Domingo 4140. Fono: 93732. H|A

OPTICA
LEJOS LEJOS
OSCAR HAMMERSLEY
BANDERA 290
ANTEOJOS PARA EL TRABAJO Y POR RECETA MEDICA

Con so $50 SEMANAL
entregam TERNOS ABRIGOS
Sastrería LA MUNDI
SAN PABLO

25.—MAQUINARIAS

BALANZA, MOLINE... cadoras, cortadores... demos, compramos... nes garantidas. Er... Hobart-Dayton. 94 ... cision Hispana" ... O'Higgins 287. Fono ...

26.—MAQUINAS DE

MAQUINAS COSER ... bir, compro-vendo ... garantidas. CASA ... de Julio 318-B. Fono ...

ADMINISTRAMOS PR... des, anticipamos renta ... pietarios.

27.—MAQUINAS DE ESCRIBIR.

SIMS, OFICINA TECN... quinas escribir, sumar ... Teatinos 551. Teléfono ...

MAQUINAS ESCRIBI... cular, sumar; compra ... construcción general ... mecánico. Ahumada ... Fono 61207.

28.—MUSICA.

CASA DOGGENWEI... pléndidos pianos de ... Pianos concierto ... ditadas. Amplios cré... turo Prat 166. Fono ... silla 2654.

29.—MODAS. Y CONFECCION

CORTE, CONFECCION ... des sobre medida. Bar... quina, 822 Monjitas ...

ALTA COSTURA ... módicos. Monjitas 86... 22, tercer piso B.

¡PIELES! TRANSFO... nes, curtidos, teñidos ... perfecto. Merced 30...

CALZADO "ELEGANC... delos elegantes crea... dueño: Luis A. Reyes ... Francisco 332. — ¡Pre... cos!

30.—MUEBLES Y M...

MUEBLERIA "CHELIN... Luis Celino Flores Av... 262. Fono 66631. Muebl... sivamente estilo norte...

MUEBLES CORTINAJE... baras, consignaciones ... sus muebles usados pa... Presupuestos Catálogo... dades. Casa Suárez ... esquina Teatinos.

¡¡SOMMIERES!! C... chonería Francesa ... facciona colchones ... micilio. San Dieg... Teléfono 86259.

MUEBLES "ASTRA"... los mejores. San Die... (Plaza Almagro). Mueb... dernos. Precios económic... plios créditos. Provinc... balajes gratis.

¡¡OCASION!! VENDO ... blados dormitorios, comed... y muebles sueltos. Deliciosa...

PROPIEDADES VENDO
OPORTUNIDAD

$ 80.000.—Contado, barrio Santa Lucía, última casa, 4 dormitorios, servicios. Saldo $ 60.000 convencional.

$ 80.000.—Contado, barrio Recoleta, cuatro dormitorios, galpón todo servicio, especial para industria. Saldo $ 100.000 convencional.

$ 120.000.—Contado, magnífica casa, barrio Quinta Normal, Villasana, 5 dormitorios, todo servicio; alcantarillado, parrón. Saldo $ 80.000 convencional.

$ 180.000.—Contado, 2 casas de renta, barrio Portugal, calle Dávila Larraín. Saldo $ 115.000, facilidades.

$ 600.000.—Magnífica casa grande, Avenida Cumming, 6 dormitorios parquet, dependencias, 3 salas baño completas.

$ 80.000.—Contado, barrio Quinta Normal, 4 dormitorios, todo servicio. 9 x 86 metros.— Saldo, $ 55.000 convencional.

$ 65.000.—Al contado, magnífica casa, barrio Quinta Normal, calle Luis Vicentini, micros puerta, 4 dormitorios, todo servicio. Saldo $ 60.000 con grandes facilidades.

$ 90.000.—Maruri, espléndida casa, 4 dormitorios, servicios.

$ 120.000.—Contado, barrio Independencia, gran casa, 3 dormitorios, todo servicio. Saldo $ 50.000 convencional.

$ 160.000.—Contado, magnífico chalet en Cartagena, Playa Chica, especial para residencia; 23 dormitorios amplios, rodeados de jardines. Saldo $ 140.000, facilidades.

$ 105.000.—Espléndida casa, calle Chañarcillo, entre Herrera y Maipú, 7 dormitorios, todo servicio.

$ 250.000.—Al contado, magnífica propiedad Avda. Vicuña Mackenna, esquina, en La Cisterna, gran local comercial. Saldo 310 mil pesos grandes facilidades de pago.

Visite mi Oficina, donde será bien atendido; contamos con numerosas órdenes de grandes oportunidades, tanto en propiedades, como negocios comerciales en pleno centro de la ciudad.

ENRIQUE NUÑEZ CALDERON
MORANDE 291 — OFICINA 14 — CASILLA 6558 — FONO: 84071

SITIOS Y PROPIEDADES PARA INDUSTRIAS

$ 50.000.— A 3 cuadras de la Municipalidad de Quinta Normal, sitios 10 x 50 metros.

$ 130.000.—A una cuadra de Av. El Salto, sitio de 40 x 60 metros. Facilidades pago.

$ 150.000.—A una cuadra de Mapocho, sitio de 18 x 59 metros; a medio cerrar. Facilidades pago.

$ 200.000.—San Gerardo, propiedad con galpón y casa habitación. Superficie 1.140 m2. Facilidades de pago.

$ 200.000.—Comuna Conchalí, sitio de 30 x 37 metros. Facilidades pago.

$ 250.00.—Julio Bañados y con frente a otra calle. Superficie 715 m2. Casa un piso. Facilidades pago.

$ 350.000.— Arzobispo Valdivieso, casa apta industrias, 780 m2. inmediato a Recoleta.

$ 360.000.—Inmediato a Fermín Vivaceta, casa un piso, 20 x 50 metros. Tiene 8 piezas y galpón industrial. Facilidades pago.

$ 370.000.—A media cuadra de Av. Recoleta, casa 2 pisos, 6 piezas, dependencias, subterráneo, galpón, entrada de auto. Superficie 17 x 42 metros. Deuda 52.000 Caja Empleados Particulares.

$ 370.000.—Casi esquina Av. Carrascal, sitio de 30 x 30 metros, con galpón de 600 m2. y casita de madera con 2 piezas.

$ 400.000.—Entre Victoria y Pedro Lagos, en calle pavimentada, sitio de 18.50 x 60 metros. Cerrado con muralla ladrillo, galpón de 7 x 20 metros. Facilidades de pago.

$ 400.000.—Av. México, casa 17 x 70 metros. Hall, comedor, 4 dormitorios, baño, dependencias, amplio terreno. Deuda 78.000 Caja Nacional de Ahorros.

$ 450.000.—Entre Ñuble y General Gana, y con frente a 2 calles, superficie 550 m2. galpones y entrada de camiones.

$ 480.000.—Lado Av. Fermín Vivaceta, y con frente a 2 calles, casa un piso, apta industrias. Living, comedor, 2 dormitorios, baño instalado, dependencias, garage, parrón, frutales. 14 x 60 metros. Deuda 26.000 Caja Empleados Particulares.

$ 500.000.—Av. Mapocho, sitio de 33 x 50 metros, cerrado y casita cuidador.

$ 506.000.—A media cuadra de Gran Avenida, sitio industrial de 42 x 55 metros, fuerza eléctrica y agua.

$ 55.000.— Lado Fermín Vivaceta, sitio de 13 x 24, tiene galpón sólido, oficina, entrada de camiones. Recién terminada. Facilidades de pago.

$ 880.000.—Lado Franklin, edificio moderno, 600 m2. construido para industrias.

$ 900.000.—Av. Exequiel Fernández, sitio industrial, 40 x 88 metros.

$ 420.000.—Chiloé, tranvías a la puerta, casa un piso, con galpón de 4 x 11 metros, fácil agrandar. La casa con living, comedor, galería, 3 dormitorios, baño completo, dependencias. Facilidades pago.

$ 600.000.—Santo Domingo, esquina, con ... a 3 calles, muy apto para industrias, sup... 810 m2., casa sólida, un piso, hall, galería, ... dor, salón, escritorio, 4 dormitorios, baño ... to, dependencias. Facilidades pago.

$ 1.360.000.—Camino a Melipilla, terreno de ... mil 600 m2. con galpones industriales.

$ 680.000.—Santo Domingo, inmediato a ... des, superficie 19 x 50 metros. Casa con 8 p... baño completo, dependencias, galpón de 16 ... metros. Entrada auto. Facilidades pago.

CARLOS OSSANDON G. NUEVA YORK ...

RICA DE
RMEABLES
...EZ
...DOVINSKY
...mpias para
..., caballeros y
...blancos y en
...estampada; ra-
...ahora para se-
Gabardinas
...caballeros; en-
...para niños.
Mantas y
trajes de cue
...ro para obre-
ros.
Almirante
Latorre 308
Ex Benavente
Teléfono 88830.
Sábado abierto
todo el día

EL AUTOMATA "FERRILO"

Por T. LOBOS

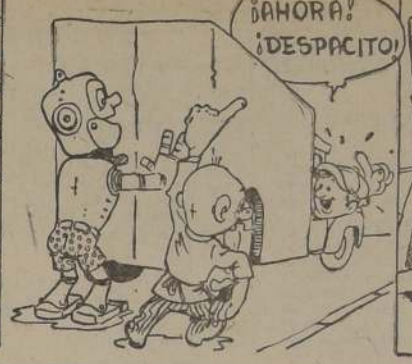

...ES Y MENAJES.

...MUEBLERIA CEN
...Dormitorios 2.800—
...500.— Hall 1.800
...ditos. Mueblería
...1777. H|A

...IOS, VENDEN.

...AL CHICO, DIEZ
... Tratar Carmen
9 M.

... VENDO, CON
... 12.000.— Tratar.
...110. 9 M.

...CACIONES Y CI-
...ES.

...INDUSTRIAL FA-
...formes. "Domingo
... 5 de mayo, an-
...eter del Trabajo
...Klaques Jara, es-
...eligió el siguiente
...idente, señora Te-
... secretaria, señо-
...olomey; tesorera,
...da Blemer; direc-
...s Blanca Gonzá-
...ta Castillo. Este
...rá por el período
...9.— El directorio.
M. 9

34.—NOTIFICACIONES Y CITACIONES.

DE ACUERDO CON LOS ARTS 19 y 21 de los Estatutos, cítase a Junta General Ordinaria de Accionistas de la Compañía Aurífera "Porvenir" de Tierra del Fuego, S. A., para el 19 de mayo a las 17 horas, en Huérfanos 972, oficina 518. Tratándose de 2.a citación, la Junta tendrá lugar con el número de accionistas que asistan.— El Directorio. 17 M

CON FECHA 5 DE MAYO SE llevó a efecto la elección complementaria de tres directores en el Sindicato Profesional de Choferes de la Línea Diagonal, bajo la presidencia del señor Inspector del Trabajo, don Ricardo Poblete, quedando constituída de la siguiente manera: Presidente: Luis Meléndez Mansilla; secretario: Honero Sucotherland Pino; tesorero: José del C. Rojas Malhué; directores: Leopoldo Faúndez Faúndez y Domingo Vargas Madariaga.

37.—OCUPACIONES OFRECIDAS

NECESITO SEÑORA RESPETO, atender casa, sepa cocinar. Buenas referencias. Tratar 11 a 14 horas. Molina 20. M. 9

TEJEDORAS NECESITA FABRICA de tejidos de punto en lana. Paga los mejores sueldos. Presentarse con libreta, menos los lunes.— Lira 841. 9 M

38.—PERFUMERIAS.

PERFUMERIA AVATTE BANCERA 320. Pelucas, Trenzas, Rizos y Armados: $ 0,50 centímetro. Esencias por gramos. H|A

40.—PRESTAMOS, DINERO, INVERSIONES.

HIPOTECAS ENTRE PARTICULARES. Efectuamos tramitación completa. Consultenos, sin compromiso. Oficina "ENS" — Huérfanos 1223. 6-E. 49

42.—PROPIEDADES COMPRAN.

COMPRO CASA ANTIGUA Ñuñoa, cualquier estado.— Adrián Ampuero.— Los Serenos 475, oficina 107. H|A

COMPRO PARCELA, ADRIAN Ampuero.— Los Serenos 475, oficina 107. H|A

COMPRO BUNGALOW, GOLF o Stade Francais. Urgente Ampuero.— Los Serenos 475, oficina 107. H|A

COMPRO SITIO INDUSTRIAL —Ampuero.— Los Serenos 475, oficina 107. H|A

ADMINISTRAMOS PROPIEDADES, anticipamos renta. Caja Propietarios. 2 E. 49

$ 60.000 a $ 300.000 COMPRO propiedades, siendo precio comercial, negocios rápidos. — Ramón del Río.— Bandera 552. 9 M

43.—PROPIEDADES VENDEN.

$ 320.000, VICTOR MANUEL, próximo Franklin: 2 casas, 18 x 32, construcción ladrillo, cada casa 3 dormitorios, comedor, hall, servicios, facilidades pago. —Ramón del Río. — Bandera 552. 9 M.

$ 650.000, SANTOS DUMONT, próximo Avenida La Paz: propiedad renta, gran valorización, 18 x 84, interesa inversionistas, facilidades pago, orden exclusiva.— Ramón del Río.— Bandera 552. 9 M.

$ 480.000, GRAN AVENIDA, Paradero 4: chalet 2 pisos, 10 x 23, tres dormitorios, living-comedor, repostero, servicios, teléfono, acepto ofertas.— Ramón del Río.— Bandera 552. 9 M.

$ 320.000, PADRE ORELLANA, próximo Franklin: propiedad, 3 pisos, construcción sólida, 5 dormitorios, sala, comedor, 2 baños, cocina parrón, garage, facilidades pago. — Ramón del Río.— Bandera 552. 9 M.

$ 420.000, AVENIDA BLANCO Viel, próximo, Gran Avenida, Paradero 10: chalet 2 pisos, construcción asísmica, 3 dormitorios, living-comedor, sala, baño completo, pieza, servicio empleada, gallinero, arboleda, parrón, gas.— Ramón del Río.— Bandera 552. 9 M.

43.—PROPIEDADES, VENDEN.

$ 680.000, SAN BERNARDO, próximo Estación: gran casa-quinta, 12 piezas, dependencias, construcción sólida, arboleda, facilidades pago.— Ramón del Río.— Bandera 552. 9 M.

$ 450.000, SEMINARIO, PROXIMO Irarrázaval: 2 casas, 3 y 4 dormitorios, baño instalado, servicios, facilidades pago.— Ramón del Río.— Bandera 552. 9 M

$ 320.000, SAN BERNARDO: propiedad esquina, 21 x 50, seis piezas, dependencias, servicios. —Ramón del Río.— Bandera 552. 9 M

$ 22.000, QUINTANA, PROXIMO Pinto: propiedad 13 piezas, servicios, renta mensual $ 2.250, facilidades pago. — Ramón del Río.— Bandera 552. 9 M.

$ 180.000, PROPIEDAD BARRIO Hipódromo Chile, gran porvenir, 10 x 35, nueve piezas, hall, servicios, techo zinc, arboleda.— Ramón del Río.— Bandera 552. 9 M.

DOCTOR
SAAVEDRA
AGUSTINAS N.o 715
Departamento 511.— De 9 a 12 y 2.30 a 4.30.
EN GALVEZ 178
Atenderá a las clases populares de 5 a 7 P. M.

SU ABRIGO ESTA EN
LA SASTRERIA
Gran Chic
QUE HA AMPLIADO SUS CREDITOS
VISITELA Y SE CONVENCERA
SAN DIEGO 426
FONO 69244

SERIEDAD EXACTITUD
OPTICA RODOLFO Pincus
MONEDA 1033
ENTRE AHUMADA Y BANDERA

45.—RADIOS.

RADIOS TODAS MARCAS Tocadiscos. Amplios créditos Reparaciones garantidas. Servicio domicilio Casa Aravena Esmeralda 829 Fono 67016. H|A

UN AÑO GARANTIZAMOS LA reparación de su radio a domicilio. Arturo Prat 30. Fono 63033. H|A

ADMINISTRAMOS PROPIEDADES, anticipamos renta. Caja Propietarios. 2 E. 49

45.—RADIOS.

RADIO RCA Y DISCOS VICTOR "Francisco Figueras y Cía." Santa Isabel 0301-A, entre Avenida Seminario-Condell. Fono 44420. Facilidades. 31 M.

ARREGLO RADIOS SERVICIO a domicilio. Arturo Prat 20-A. fono 67330. 13 M.

RADIOS OCASION REPARACIONES. Transformaciones Construcciones. Repuestos. Tubos Instrumental para técnicos. "Taller Electrón" Huérfanos 1153 Fono 65001. H|A

FERNANDEZ Y CONTRERAS Ltda. Avda. Independencia 452 Fono 69520 Radios RCA Radios Phillips. Arrendamos amplificadores. Reparaciones Servicio técnico. H|A

47.—RESIDENCIALES, PENSIONES.

PARQUE FORESTAL, RESIDENCIAL Europea. Cocina de primera. Agua caliente permanente. Pensión mes Viandas domicilio. Monjitas 421. Séptimo piso H|A

S. SACK
FIERRO NACIONAL
REDONDO CUADRADO PLANO
S. PABLO 1175
MORANDE 817

47.—RESIDENCIALES, PENSIONES.

ARRIENDO LINDA PIEZA amoblada con pensión. San Pablo 1388 esq. Amunátegui. 9 M.

47 A.—RESTAURANTES.

¿QUIERE USTED COMER MUY bien? Pase donde Alfredo Club Radical Décima Comuna. Chiloé 1950. !!!Atención esmerada!!! H|A.

RESTAURANT CHIQUITO. Cocina francesa. Platos exquisitos. Exposición 10. (Estación Central) Teléfono 93126 H|A.

(PASA A LA ULTIMA PAGINA)

CHALETS-BUNGALOWS
EN BARRIO ALTO
VENDEMOS

$ 320.000.—Cerca Alameda entre Carmen y Lira. Casa 3 dormitorios. Bien tenida. Facilidades.
$ 380.000.—Carlos Aguirre Luco. Bungalow moderno. 2 dormitorios.
$ 390.000.—Inmediato Av M. Montt. Bungalow 3 dormitorios.
$ 430.000.—Las Avellanas. Bungalow. 3 dormitorios.
$ 450.000.—Hernán Cortés. Bungalow nuevo 2 dormitorios. Parquet. Facilidades.
$ 515.000.—Inmediato Av. M. Montt. Chalet 3 dormitorios, parquet, garage. Fuerte deuda.
$ 530.000.—Seminario. 4 dormitorios. Deuda 100.000.
$ 600.000.—Cerca Av. Ossa. Bungalow nuevo 3 dormitorios. Calefacción, entrada auto. Deuda.
$ 600.000.—Echeñique cerca Ossa. Bungalow, 3 dormitorios.
$ 650.000.—Taluveras lado Irarrázaval. Bungalow, 4 dormitorios, 2 baños.
$ 680.000.—Av. Antonio Varas. Chalet 4 dormitorios. Garage. Deuda 160.000.
$ 680.000.—Santa Julia lado Irarrázaval. Bungalow recién construído. 3 dormitorios, parquet, entrada auto.
$ 690.000.—Almirante Pastene 127. Casa muy bien tenida. 4 dormitorios, 2 baños. Vería toda hora.
$ 690.000.—Luis Thayer Ojeda lado Av. Providencia. Bungalow 3 dormitorios. Calefacción, garage.
$ 700.000.—Av. Antonio Varas. Bungalow nuevo. 3 dormitorios, garage, calefacción central.
$ 700.000.—Antonio Maira. Chalet. Amplios recibos. 3 dormitorios, entrada auto. Quinta.
$ 750.000.—Av. Salvador. Chalet 4 dormitorios. Garage. Deuda.
$ 750.000.—Inmediato Plaza Pedro de Valdivia. Flamante bungalow, 4 dormitorios, 2 baños, garage, parquet.
$ 765.000.—Av. Pedro de Valdivia esquina. Chalet 4 dormitorios. Deuda $ 132.000.
$ 765.000.—Av. Antonio Varas. Chalet 4 dormitorios, garage, calefacción.

PARA CADA COMPRADOR TENEMOS LA PROPIEDAD QUE NECESITA

HUERFANOS 757 - OF. 215 - EDIFICIO TEATRO MAXIM

GUIA PROFESIONAL

MEDICOS

...MANUEL MUÑOZ
...LENZUELA
...ades de niños.
... Pastene 344-A
...fono 41270

... CASTAÑON
...rmedades pulmón.
...s 1269 (edificio
...A NACION)

...HERNIAS
...morroides, sin ope-
...X Medicina interna,
...te corazón, pulmón,
...ligado diabetes reu-
...hesidad extirpación
...dical verrugas.
...J MONTERO C.
...restal 384 (Ahora
...ldés V.), teléfono
10 M.

...ORGEWSKY
...tayos X
...onares. Estómago,
...betes (De 2 a 5).
...Barroso 57. 13 VII

...NDOS
...estudios en Estados
...rtopedia-Traumato-
...na. Deformaciones
...dientes trabajo y
...ilipe 16 Fono 32251
H. A.

...OR RAMIREZ
...l. Venéreas
...M. Infante 22
...fono 48517
2 VI

...PIEL VENEREAS
...Sylvester.
...alud Rayos X.
...3-8. — Teléfono:
...itas 298. 4-I-49

...STUTZIN
... Hospital Europa,
...xología, impotencia
...esterilidad.
...1-B.— Departamen-
...3 a 6 P. M.
3 VI.

...LEGUILLOS
...Rayos X
...lmón, Hígado, Es-
...tómago
Fono 80691
31 X

...ON PINEDA
... Homeópata
... Angel Jara 401
...edral y Compañía)
...dra 23.
...fono 95322.
6 VI.

...RINSCHPUN
...ón, Hígado, Intes-
...ocrinos, Sangología,
...onsultas: 1.45-4.15
...250. Fono: 33656
H. A.

...RATINOFF
...L— Asma
...— Rayos X
...631.— 3-5.—
...405
31 V.

MEDICOS

Dr. WORTZMAN
Medicina Interna. Reumatología. Rayos X.
Monjitas 350. 2.o Piso, Depto. 1. Fono 31813. — Horario: 5-6½.

Dr. CLAUDIO COSTA
Cardiología. Electrocardiograma. Rayos X.
Horario: 3-5.

INSTITUTO DE ENFERMEDADES DEL CORAZON
Dr. DESIDERIO GROSS
Titulado Europa y Chile. 2 años en Nueva York
EXCLUSIVAMENTE PARA ENFERMOS DEL CORAZON
Cansancio presión aorta, angina, coronarias asma trastornos nerviosos del corazón. Tratamiento de los trastornos circulatorios de las piernas
Providencia 309 — Fono 491402
31-VIII

DR. THOMPSON SCHWARZENBERG
Señoras: glándulas, obesidad, arterioesclerosis, reumatismo hígado, estómago, intestinos Metabolismo, impotencia sexual
Merced 486-A. — Fono 38788.
2 VI

DOCTORA LONNBERG
Ginecología. Partos
Nataniel 658. Fono 64562.
6 VIII.

Dr. HERNAN MATUS UGARTE
Medicina interna.
Teléfono 85615 - Compañía 1882
Consultas 1 a 3.
29 IV.

OCULISTAS

HERNAN BRINCK
Médico-Oculista: Monjitas 788. De 4 a 6 P. M. Teléfonos: 690380-30264.
13 VIII

DR. DANIEL AMENABAR OSSA
Operaciones. Enfermedades de ojos. Graduado Londres. 9.30 — 6.
MARIO AMENABAR PRENTO
Estudios. Alemania. 5 - 6.30
Moneda 973. Oficina 601
Teléfono 82792
14-V.

ABOGADOS

ENRIQUE OLIVA MONTANER
Huérfanos 1148. —Of. 37.
6 VI

ALFREDO LABAKA LEON
Abogado
Huérfanos 1294. — Fono 89069.
26 VII.

ELIAS NEHME RODRIGUEZ
Abogado
Juicios civiles, comerciales, criminales y trabajo. Atención Provincias. Estado 38. Oficina 45. 26 V.

ABOGADOS

RENATO FERNANDEZ LECAROS
VICTOR VIAL V.
ARMANDO REYES D.
Abogados
Agustinas 1350 — Oficina 870.

DENTISTAS

DOCTOR A. CASAS BASTERRICA
Cirujano Dentista
Dentaduras relámpagos en 24 horas, y reparaciones en 60 minutos. Cirugía: operaciones y extracciones indoloras
Consultas: de 2.30 a 7.30
Monjitas 465.
H. A.

DR. ALFREDO MUÑOZ LOBOS
Cirujano-Dentista
Puentes. Placas. Extracciones
Compañía 1353. Fono: 85778
H. A.

DIENTES ANTIESTETICOS
Reciben perfecto aspecto estético, por fundas de porcelana. Reajuste y reparaciones de planchas antiguas. Trabajos urgentes en 24 horas. Doctor RODRIGUEZ, Pasaje Matte 81, departamento N.o 222, fono 83343.
H. A.

MATRONAS

SEÑORA MORAL
Embarazos toda época
Tratamiento casos urgentes. Avda. Santa María 259, tercer piso, frente Palacio de Bellas Artes. Fono 84931.
31 V.

A. NAVEAS
Diagnósticos embarazos, casos urgentes, últimos adelantos. Santa Filomena 150. Micros 30.
1.o VI.

SEÑORA PERRINY
Atiende enfermas provincias. Lord Cochrane 95.
28 V

SEÑORA CARMONA
Santa Rosa 203. Fono 68851.
23 V.

RAQUEL GONZALEZ TORO
Especialidad primerizas
Serrano 161. — Fono 87203,
30 X.

MATERNIDAD ST. JOSEPH'S
Carmen Cuevas
Casos urgentes enfermas provincia Villavicencio 387.
Tel. 34842.
4VI

CARMELA TORO
Matucana 640 - Tel 92206
28 V.

SEÑORA GONZALEZ
Consulta gratis
San Diego 267.
31 V

MATRONAS

SARA SAN MARTIN
Clínica
San Francisco 208
Teléfono 86566
4 VI

MERCEDES DARRIGRANDE
Estudios extranjero, últimos adelantos. — Avenida Holanda 3594 — Teléfono 42468
2 VI

TECNICOS DENTALES

LABORATORIO DENTAL LEZAETA
Dentaduras artificiales
Composturas inmediatas
Huérfanos 757 — 3.er piso
Oficina 308 — Teléfono: 31829
H. A.

HUMBERTO MAULEN
Mecánico para Dentista
Bdo. O'Higgins 773.— Of. 6
Composturas rapidísimas
H. A.

PRACTICANTES

ESCOBAR
Tratamientos
Huérfanos 757.— Oficina 307.
9 V

DOMINGO CUEVAS
San Pablo 3255. Fono: 91777.
Atención: 9-1 P. M. y 2.30-9 P. M.
H. A.

REYES
Tratamientos.
A. Prat 763— Teléfono 66532
31 V

MASAJISTAS

SEÑORITA LILY
Masajes, consultas y tratamientos de belleza. — Bajo asesoría de médico especialista.
Parque Forestal 384 Fono: 33639.
19 VI.

LUIS MUGA LEON
Masajista titulado
Compañía 1329 — Pedir hora
Teléfono: 62480 — Atiende a domicilio.
H. A

ORTOPEDICO

ORTOPEDICO MARCOS
Esmeralda 834
Teléfono 68666.
17-I-49

CORREDORES DE PROPIEDADES

ROSEMBERG MIERES
Oficina de Propiedades
Huérfanos 1112F. Fono: 66982
Compra-Venta Casas, Fundos, Parcelas — Arriendos Administraciones
H. A

SITIOS URBANIZADOS

Desde $ 60.000.— con $ 12.000 contado, sector San Miguel, lado Santa Rosa,

LOCOMOCION INMEDIATA

Pavimentación y luz eléctrica terminándose. La Población tendrá una hermosa Plaza, Escuela y Mercado propio. Sitios diferentes dimensiones. — Saldo en cómodas cuotas mensuales, durante cinco años.

SIN COMISION SIN INTERESES

PROPIEDADES:

$ 125.000.—Chalets en Avda. Einstein, lado Recoleta, 3 dormitorios, baño, cocina, patio. Facilidades.
$ 320.000.—Chalet en San Camilo entre 10 de Julio y Coquimbo. Bajos: 2 dormitorios, comedor, baño, hall, cocina, 2 piezas empleada, patio, parrón, jardín. Altos: dormitorio, hall, comedor, baño, galería.
$ 330.000.—Chalet esquina, lado M. Infante. Living, comedor, cocina, pieza y toilette de empleada, 3 dormitorios, baño, patio, garage.
$ 350.000.—Casa en Portugal, 2 pisos, bajos; hall, escritorio, comedor ,pieza y toilette de empleada, garage, bodega, jardín, 2 gallineros, modernos. Altos: 3 dormitorios, baño.
$ 410.000.—2 chalets, General Gana, inmediato San Isidro, porch, living, comedor, hall, 3 dormitorios con closets, pieza y toilette empleada, cocina, patio, luz, entrada autos.
$ 410.000.—Chalet asísmico, Av. Larraín. Living, comedor, hall, cocina, pieza y toilette empleada, Altos: 3 dormitorios con closets, baño.
$ 430.000.—Chalet asísmico, Guillermo Marconi, lado Franklin. Living, comedor, cocina, repostero, 3 dormitorios con closets, 2 baños. Departamento independiente con renta.
$ 460.000.—Mallinkrodt, cerca Plaza Baquedano, escritorio, salón, comedor, galería, con parquet, tres dormitorios, 2 baños, cocina, repostero, pieza y toilette de empleada, despensa. Altos: tres dormitorios, gran galería.
$ 500.000.—Chalet recién construído, jardín, porch living, comedor, cocina, pieza y toilette de empleada, garage. Altos: 3 dormitorios con closets, baño. Los Pamperos, lado Recoleta.

TORRES & UNDURRAGA
COMPRA-VENTA, ARRIENDO, ADMINISTRACION DE PROPIEDADES.
Calle NUEVA YORK 44. — EDIFICIO BOLSA DE COMERCIO — SANTIAGO

ALET DE RENTA

COMUNA DE ÑUÑOA

400.000 al contado, $ 150.000 facilidades y $ 75.000 Caja Empleados rezco Chalet dos pisos, de ladrillo, con pilares y amarras de concreto ista de: antejardín, hall, salón, dos comedores, cuatro dormitorios, baño n cálifont a gas, pieza y toilette empleada, cocina a gas y lavaplatos de dos. Interior: departamento de renta, sol, terraza, un dormitorio, baño pieza cocina con cocina eléctrica instalada.

PRECIO: $ 625.000.—

UBICACION: AV. MANUEL MONTT

CINA LUIS RAMIREZ RAMIREZ

MORANDE 291 — OFICINA 32 — TERCER PISO

CHALET MODERNO

GRAN AVENIDA, PARADERO 4

Con $ 500.000 al contado, saldo facilidades, precioso chalet asísmico, compuesto de: living-comedor, escritorio, cuatro dormitorios, pieza de vestir, dos toilettes de lujo, con cálifonts Esplendid; repostero, cocina con estantería, terraza toilette empleada, garage y pieza servidumbre. Estanque de concreto, 1.40x2.20. Todo servicio. Ubicación: JOSE JOAQUIN VALLEJOS, Paradero 4, Gran Avenida.

PRECIO: $ 800.000.-

OFICINA LUIS RAMIREZ RAMIREZ

MORANDE 291 — OFICINA 32 — TERCER PISO

MARMOL NEGRO

MARMOL NEGRO ARTIFICIAL, en planchas para lápidas revestimientos de mausoleos y cubiertas material liso, sin grano.

PLANCHAS para cubiertas de mostrador, en todas dimensiones y colores, de mármol reconstituido o con viruta metálica.

AZULEJOS NACIONALES, tipo mármol en todos colores 15 x 15 Mosaicos en todos colores, para pisos y revestimiento murales de 15 x 15.

OFICINA DE VENTAS: MORANDE 291 — OFICINA 32.

DISTRIBUIDOR EXCLUSIVO

LUIS RAMIREZ RAMIREZ

TELEFONO 68784 — (SECCION COMERCIAL).

ULTIMA PAGINA DE ESTA EDICION
EDICION DE 26 PAGINAS.— PRECIO $ 2.—

LA NACION

DOMINGO 9 DE MAYO
SANTIAGO DE CHILE

$ 1.950 COMPRADO EL CERRO EL ORO AYER EN LA BOLSA DE COMERCIO

EL MERCADO ESTUVO ACTIVO Y FIRME

Destacadas operaciones en Deuda Interna 7-1, Pavimentación de igual tipo, Chañaral, Coia, Salitreras Iquique, y Vidrios Planos, dieron interés al movimiento de la única rueda de ayer de la Bolsa de Comercio de Santiago.

El fuera de rueda que vino a continuación, tuvo en el Oro, en Deuda Interna 7-1, en Banco Sud Americano, Punitaqui, Salitreras Anglo Chilena, Iquique, Tarapacá y Lautaro, Paños de Tomé, Madeco, Sonavela, y Seguros Marítima, sus más importantes negociaciones.

Los diversos conformes alcanzaron un volumen de $ 35.100 oro, de $ 2.065.000 nominales en bonos, y de 155.313 acciones, y las fluctuaciones un total de 36 —21 de alza—, que se descompusieron de la siguiente manera: alza del oro: 1 baja en bonos; 2 alzas en títulos bancarios; 5 bajas en mineros; 2 alzas en agrícolas y ganaderos; 4 alzas en salitreros; 5 alzas y 2 bajas en textiles, y 7 alzas e igual número de bajas en industriales y varias.

Las variaciones de precios anteriormente citadas destacaron las alzas del Oro, 20 puntos; 2, Banco de Chile; 3, Banco Hipotecario de Chile; 23, Salitrera Anglo Chilena; 24, Lautaro; 2, Sedylan; 5, Tattersall, y las bajas de 1½ puntos en Tocopilla; 5, en Renta Matías Cousiño, y 1½ en Tabacos.

El Mercado con respecto al día precedente tuvo una reacción, quedando al cierre, activo y firme.

LOS REMATES DE HOY

Menaje de casa del señor W. C. Taylor, a las 10.30 horas, en Suiza 2652. Martilleros, señores Víctor Araya L., Carlos Schmidt R. y Alfredo Recart.

Menaje del departamento de la señorita María de la Fuente, a las 15 horas, en Avenida Condell 801. Martilleros, señores Víctor Araya L., Carlos Schmidt R. y Alfredo Recart.

Menaje de casa y automóvil Pontiac, modelo 1937, del señor Alfredo Cañas Valenzuela, a las 15 horas, en Augusto Leguía 0321. Martilleros, señores Jorge Balmaceda Alamos y Gustavo Echeverría Vigil.

FLUCTUACIONES

SUBIERON

ORO
1.930 t a 1.950 c.

BANCOS
Chile 442 c a 444 t.
Hipotecario 310 t a 313 t.

AGRICOLAS Y GANADERAS
T. del Fuego, 128 1|2 t a 129 t.
Viñas Unidas 30 tp a 30 1|2 cp.

SALITRERAS
Anglo Chilena 450 tp a 473 cp.
Iquique 60 1|4 cp a 62 cp.
Lautaro 270 cm a 294 tm.
Tarapacá 51 cp a 52 tp.

TEXTILES
P. Bellavista 111 1|2 cp a 112 t.
P. Concepción 40 1|2 c a 41 1|2 t.
P. Tomé 61 c a 61 1|2 t.
Sedylan 50 tp a 52 cp.
Sumar A 114 cp a 115 cp.

INDUSTRIALES Y VARIAS
Gas Stgo. 47 t a 47 1|2 t.
Madeco 54 1|4 vp a 55 tp.
P. y Cartones 49 t a 49 1|4 t.
R. Urbana 377 c a 378 vm.
Sonavela 17 1|2 t a 17 3|4 cp.

BAJARON

BONOS
Hipotecario Vpso. 6-1, 61 1|2 n a 61 1|4 c.

MINERAS
Amigos 1.30 n a 1.20 t.
Chañaral 3 5|8 a 3 1|2 t.
Disputada 51 tp a 50 t.
Punitaqui 23 v a 22 1|4 cp.
Tocopilla 73 1|2 tp a 72 t.

TEXTILES
T. Progreso 18 3|4 tp a 18 t.
Vict. P. Alto B 23 3|4 tp a 23 1|2 cp.

INDUSTRIALES Y VARIAS
Copec 17 7|8 v a 17 3|4 v.
Ind. Varias 33 n a 32 t.
Indac 35 v a 34 1|2 tp.
Interoceánica 31 3|4 c a 31 1|2 c.
Lamifún 49 1|2 n a 49 v.
Renta Urbana Cousiño 97 n a 92 t.
Tabacos 74 n a 72 1|2 tp.

Tattersall 260 n a 265 tm.
Vidrios 40 tp a 40 1|2 cp.

SOCIEDADES ANONIMAS QUE REPARTIRAN DIVIDENDOS

AGENCIAS GRAHAM: Neto $ 3, mayo 12, en sus oficinas.
SAAVEDRA BENARD: Neto $ 8, en sus oficinas.
ORURO: Neto US$ 0.25, mayo 14, en sus oficinas.
SOFRUCO: Neto $ 0.85, mayo 15, en sus oficinas.
CAJA REASEGURADORA DE CHILE (Acciones A y B): Neto $ 102, mayo 12, en sus oficinas.
CAJA REASEGURADORA DE CHILE (Acciones C): Neto $ 85, mayo 12, en sus oficinas.
COMPAÑIA CHILENA DE ELECTRICIDAD LTDA. (Pref. serie A): Neto $ 3.96, mayo 17, en el Banco de Chile.
COMPAÑIA CHILENA DE ELECTRICIDAD LTDA. (Pref. serie B.): Neto $ 4.42, mayo 17, en el Banco de Chile.
CHILENA CONSOLIDADA (Compañía de Seguros Generales): Neto $ 1.278, mayo 24, en el Banco Edwards.
HUCKE HNOS.: Neto $ 1.70, mayo 20, en el Banco Español-Chile.
PAPELES Y CARTONES: Neto $ 1, mayo 28, en sus oficinas.

COTIZACIONES AL CIERRE

ORO 1.960 c
BONOS:
D. Interna 7-1 84 c
O. Públicas 7-1 84 1|4 n
Paviment. 7-1 83 1|2 c
Garantía 7-1 83 1|2 n
Mun. Santiago 8-1 66 t
Caja 8 3|4 59 3|4 v
Hip. 6-1 60 3|4 t
Hip. Valp. 6-1 61 1|4 c
Debentures 56 n
Deb. Tarapacá 31 n
BANCARIAS:
Chile 444 t
Crédito 66 1|2 n
Español 176 t
Hipotecario 313 t
Israelita 69 n
Italiano 126 1|2 c
Osorno 107 n
Sud Americano 83 t
MINERAS:
Amigos 1.20 t
Andacollo 2 1|2 v
Cerro Grande 20 v
Chañaral 3 1|2 t
Disputada 50 t
Lota 80 v
Manganeso A. 17 vp
Mercedita 1 n
Ocuri 13 v
Oploca 75 n
Oruro 99 v
Patiño 620 n
Punitaqui 22 1|4 cp
Schwager 230 v
Tocopilla 72 t
Toteral 14 n
AGRICOLAS Y GANADERAS:
Colcura 22 1|2 n
Gente Grande 207 v
Rupanco 170 n
Sofruco 16 n
Tierra del Fuego 129 t
Viña Concha y Toro 36 c
Viña La Rosa 24 n
Viñas Unidas 30 1|2 cp
SALITRERAS:
Anglo Chilena 473 cp
Iquique 62 cp
Lautaro 294 tm
Tarapacá 52 tp
TEXTILES:
Caupolicán 71 3|4 n
Chilteco 106 n
Flap 60 cm
Lino 135 v
P. Bellavista 112 t
P. Concepción 41 1|2 t
Paños Tomé 61 1|2 t
Sedylan 52 cp
Sumar (A) 115 cp
Sumar (B) 112 cp
Tej. Salto 56 n
Tex. Progreso 18 t
Vestex 17 1|4 n
Vict. Pte. Alto (A) 26 n
Vict. Pte. Alto (B) 23 1|2 cp
Yarur 156 vm
INDUSTRIALES Y VARIAS:
Alcoholes 13 3|4 n
Arrocera Ega 24 c
Bima 93 n
Cemento Melón 142 1|2 n
Cervecerías 96 n
Cic 40 n
Cola 36 1|2 tp
C. Industrial 51 1|2 t
Copec 17 3|4 v
Cristales 31 tm
Elect. Ind. 46 v
Emu 41 1|4 n
Enlozados 16 1|2 n
Envases 14 n
Farmo Química 60 n
Fósforos 39 n
Gas Santiago 47 1|2 t
Hucke Hnos. 60 n
Inmar 17 1|2 c
Ind. Varias 32 t
Indesa 5 3|4 n
Indac 34 1|2 tp
Ingelsac 20 v
Interoceánica 31 1|2 c
Lamifún 49 v
Losas Penco 48 n
Luchetti 27 1|2 c
Madeco 56 tp
Mac Kay 142 n
Mademsa 26 v
Mechnica 42 v
Muelles 16 3|4 n
Mussiem 23 n
Papeles y Cartones 49 1|4 t
Pizarreño 47 vp
Ref. de Viña 72 n
R. M. Cousiño 92 t
Renta Urbana 378 vm
Sanitas 56 t
Sonavela 17 3|4 cp
Tabacos 73 1|2 tp
Tattersall 265 tm
T. Panimávida 33 n
Vapores 184 v
Vidrios Fls. 40 1|2 cp
SEGUROS:
Marítima 91 c

TRANSACCIONES

ORO	3.761.600
BONOS	122.928
ACCIONES	

Mercado de Divisas

Cotizaciones proporcionadas a LA NACION, por los señores Yrarrázaval, Rodríguez y Cía. Ltda., Corredores de la Bolsa de Comercio de Santiago.

Divisas	Comp.	Vend.
Dólar Grupo A (I)	31.—	31.10
Dólar Grupo B (II)	43.—	43.10
Libra D. F.	124.93	126.33
Nacional Exp.	10.20	10.26
Franco suizo	—.—	14.40
Franco francés	—.—	0.20
Lira	—.—	0.105
Cruzeiro comp.	—.—	1.68

FERIA EL "MATADERO"

Transacciones efectuadas al peso en nuestro remate de ayer sábado 6 de mayo de 1948:

NOVILLOS: 12 con 6.370 kilos a $ 9.70; 13 con 6.300 kilos a 9.70; 11 con 5.700 kilos a 9.67, Puerto Varas; 11 con 5.610 kilos a 9.64, Puerto Varas; 13 con 6.386 kilos a 9.60; 14 con 6.838 kilos a 9.43, Puerto Varas; 13 con 6.606 kilos a 9.33; 10 con 4.800 kilos a 9.31, Puerto Varas; 10 con 5.070 kilos a 9.02, Curacautín; 7 con 2.978 kilos a 8.62, Gral. López; 8 con 3.260 kilos a 8.40, Talca; 14 con 6.120 kilos a 8.20, Curacautín; 13 con 4.320 kilos a 8.20, Talca; 10 con 3.700 kilos a 8.08, Curacautín; 9 con 3.186 kilos a 7.91, Gral. López; 11 con 4.180 kilos a 7.79, Curacautín.

VACAS: 4 con 1.820 kilos a $ 9.25, Cunco; 8 con 3.814 kilos a 8.90, Curacautín; 5 con 2.300 kilos a 7.89, Victoria; 11 con 4.318 kilos a 7.83, Colchagua; 9 con 3.084 kilos a 7.60; 4 con 1.570 kilos a 7.32, El Monte; 10 con 4.156 kilos a 7.26, Cautín; 8 con 2.450 kilos a 6.94, Pte. Alto; 11 con 4.510 kilos a 6.67, Cautín; 8 con 1.210 kilos a 5.61, Cautín.

TERNERAS: [illegible] kilos a 9.14, Puerto Varas; 2 con 1.510 kilos a 9.09, Curacautín; 5 con 3.278 kilos a 8.76, Puerto Varas; 3 con 1.920 kilos a 8.63, Curacautín; 2 con 900 kilos a 8.53, Talca; 3 con 3.100 kilos a 8.50, Curacautín; 6 con 3.454 kilos a 8.30, Talca; 4 con 2.432 kilos a 8.26, Río Bueno; 4 con 2.726 kilos a 8.20, Río Bueno; 5 con 2.820 kilos a 7.81; 3 con 1.660 kilos a 7.18, El Monte.

BONOS CHILENOS EN NUEVA YORK

Estos valores se cotizaron ayer en esta plaza a los siguientes precios:

Chile Bonds 6 o|o 1960, 21 1|2.
Chile Bonds 6 o|o 1961, no se cotizó.
Chile Caja 6-1|2 o|o 1957, no se cotizó.
Chile Caja 6-3|4 o|o 1961, no se cotizó.
Chile Caja 6 o|o 1961, no se cotizó.
Chile Caja 6 o|o 1962, no se cotizó.

ACCIONES Y BONOS CERRARON IRREGULARES EN NUEVA YORK

LOS CEREALES, EN EL MERCADO DE PRODUCTOS, NO MARCARON TENDENCIA, EN TANTO QUE EL ALDOGON QUEDO SOSTENIDO.

NUEVA YORK, 8.— (U. P.).— En los momentos en que el Mercado de Valores daba por terminadas las operaciones comerciales de hoy, las acciones estaban de baja e irregulares. Los bonos también estuvieron irregulares y los del Gobierno de Estados Unidos no tuvieron movimiento.

Las ventas sumaron 840.000 acciones y 1.320.000 dólares en bonos.

El índice Dow Jones dió un promedio de 162.80 dólares para las acciones de compañías industriales; 58.73 para las de empresas ferroviarias, y 34.68 para las de servicios públicos.

Durante la corta sesión de hoy, la Bolsa se mostró inestable, debido a que Wall Street se mantuvo a la espera de las últimas novedades sobre el peligro de una huelga en los ferrocarriles. Ayer, los círculos bursátiles confiaban en que se resolvería la disputa sobre los jornales de los obreros ferroviarios, pero hoy esa esperanza disminuyó bastante, motivada por las fluctuaciones de los precios. Por ejemplo, las acciones de ferrocarriles bajaron, con excepción de las de la empresa Saint Louis Southwestern, que subieron siete puntos.

Las acciones de petróleos estuvieron firmes, lo mismo que las de fundiciones de acero; las de automóviles también se mostraron firmes, salvo las de Chrysler Motors, debido a la amenaza de huelga en sus talleres. Las obligaciones estuvieron irregulares.

En el mercado de productos, los cereales no tuvieron una tendencia definida, en tanto que el algodón cerró sostenido.

Producción de Cía Minera "Toloral"

Durante abril ppdo., esta Compañía produjo 500 quintales españoles de estaño.

Precios de valores norteamericanos

Los títulos que van a continuación, se cotizaron ayer en Nueva York a los siguientes precios:

Anaconda Copper, 36 3|4.
Andes Copper, no se cotizó.
International Tel. and Tel. (Domestic), 13.
International Tel. and Tel. (Foreign), 13 1|4.
Cerro Pasco Copper, 27 1|8.
Dupont de Nemours, 174 1|2.
General Motors, 57 1|4.
International Nickel, 29.
Kennecott Copper, 54 1|2.
New York Central, 15 7|8.
Patiño Mines, 11 1|4.
Radio Corporation, 11 3|4.
Secony Vacuum, 19 7|8.
United States Steel, 75 3|8.
Lautaro 4 o|o 1975, no se cotizó.

B. de Corredores de Valparaíso

UNICA RUEDA

200 Carlones	49
150 Viñas	72 1|2
300 P. de Lobos Jun. 10	31 1|2
400 P. Alto B. Mayo 20	24
100 Iquique Myo. 20	61
1200 Envases	12 7|8
500 Tarapacá Myo. 20	50 1|2
500 Muelles Jun. 10	17 1|4
200 Iquique Jun. 10	61 1|2
2000 Tarapacá Jun. 10	51 1|4
100 Fisp	59
500 Madeco Jun. 10	54
600 Bco. Italiano	128
2000 Tarapacá Jun. 10	52
500 Vidrios Jun. 10	41
94 Tarapacá Jun. 10	51

Remate de bonos en prenda bancaria

En la Bolsa de Comercio de Santiago, mañana, después de la primera rueda, y de acuerdo con las disposiciones de la Ley de Prenda Bancaria, y por orden de una de estas instituciones de crédito, se rematarán $ 60.000 nominales en bonos del Banco Hipotecario de Chile, del 6-1, con vencimiento en 30 de septiembre del año en curso. Este lote se compone de un bono de $ 20.000; de dos de $ 10.000 y de cuatro de $ 5.000.

TRANSACCIONES DE PROP[illegible]

Don David Burel y otro a Carmen Ponce, [illegible] riques 187 al 181, en $ 300.000.

Doña Eva Prickmann a Sociedad Mussard S. A. [illegible] San Luis y Los Cerrillos, Quilicura, en $ 16.000.000.

Instituto de Hnos. Maristas de la Enseñanza a [illegible] Las Rosas esq. surponiente con Baquedano, en $ [illegible]

Sociedad Guzmán y Díaz Ltda. aporte de dos [illegible] N.os 1 y 7 de la manzana N.o 18, Urbanización [illegible] mil pesos.

Don Roberto Merino a don Ismael Irarrázaval, [illegible] Gabriel, parte del lote N.o 3 y 4, manzana [illegible] del fundo San Pascual, Las Condes, en $ 315.150.

Cía. de Teléfonos de Chile a don Oscar Green [illegible] mero 1, manzana G., hijuela A. del fundo San [illegible] $ 303.376.

Don Tomás León se adjudicó de Sociedad Tranvías [illegible] Santo Domingo 1478 y 1470, en $ 1.300.000.

Don Daniel Muñoz a don Ernesto Reyes [illegible] con frente a la Avenida San Luis, hoy Luis [illegible] videncia, en $ 409.575.

Don Renato Astrosa a Jorge Olivares: Roberto [illegible] videncia, en $ 580.000.

PRECIOS DE FRUTOS DE[illegible]

COTIZACIONES PROPORCIONADAS A "LA [illegible] LOS SEÑORES LARRAIN IZQUIERDO HNOS. [illegible] DE FRUTOS DEL PAIS, VINOS Y PR[illegible]

Cotizaciones proporcionadas a LA NACION, por los señores Larrain Izquierdo Hnos., Corredores de Frutos del País, Vinos y Propiedades.

TRIGOS (Los 100 kilos, sin saco, base Estación Mapocho)

Florence o Lincoyán, 373 precio oficial.

Blancos del centro, 370 precio oficial.

Colorados del centro, 370 precio oficial.

Candeal fino, 370 precio oficial y bonificación.

Candeal corriente, 370 precio oficial y castigos.

(Base Talcahuano, sin saco)

Blancos del sur, 340.80 p. oficial.
Colorados del sur, 340.80 p. oficial.

HARINAS (Los 50 kilos, sin saco, según clase)

Flor de primera, sin existencia.
De segunda, 241 p. oficial.
Candeal, 240 a 245.

CEBADAS (Los 100 kilos, sem saco, base Puerto)

Inglesa o alemana, 390 a 399.
País cervecera, 380 a 388.
País exportación, 380.
Forrajera, 360 p. oficial.

FREJOLES (Los 100 kilos, sem saco, base Puerto)

Arros, 870 comprador.
Araucanos, 820 p. oficial.
Bayos grandes, 880 p. oficial.
Bayos Villarricas, 880 p. oficial.
Burritos tortolitas, 700 p. oficial.
Cristales, 670 comprador.
Coscorrones, 860 p. oficial.
Frutillas, 840 p. oficial.
Pallares, 850 nominal.
Red-Kidney, 830 pzma. cosecha.
Red-Mexican, 750 nominal.
Trigaritos, 670 comprador.

SEMILLAS (Los 100 kilos, sem saco, base Puerto o Santiago)

Alfalfa Cerveró, 3.400.
Alfalfa chilena, bodega Santiago, 2.900 a 3.200.
Alfalfa argentina, bodega Santiago, 3.500 a 3.600.
Alfalfa peruana, bodega Santiago, 4.300 a 4.600.
Alpiste, 540 a 560.
Arvejilla, 170.
Curagüilla, 240 a 290.
Cáñamo, 520 a 540.
Linaza, 1.100 a 1.200.
Trébol, los 100 kilos bodega Santiago, 3.300 a 3.600.
Trébol, exportación, los 100 kilos, base Puerto, 2.900 a 3.000.
Papas semillón corahillas, de los canales, los 80 kls. m|m, sin existencia.
Semilla de maravilla, 500 cotacolones.

VARIOS (Los 100 kilos, sem saco base Alameda

Arrecho, 150 p. oficial.
Arrechillo, 150 p. oficial.
Arroz nacional, [illegible] cial.
Avenas blancas [illegible] 240 p. oficial.
Avena negra, [illegible]
Avena rubia [illegible] Alameda, 23[illegible]
Avena Sinaloa [illegible] no, 220 p. oficial.
Arvejas, Petaca[illegible] cio oficial.
Arvejas gran[illegible]
Carbón de [illegible] los mim. 50 a [illegible] 65 a 70.
Carbón blanco [illegible]
Flora de cebo[illegible] 1.700 a 1.900.
Garbanzos [illegible] onza, 300 a 400.
Garbanzos [illegible] por onza, 650 a [illegible]
Garbanzos gran[illegible] onza, 900 a [illegible]
Cera, los 100 k[illegible] a 4.000.
Lana Hazomba[illegible] lubre, enseada [illegible] kilos, 1.900 a 1.[illegible]
Lana Hazomba[illegible] lubre, enfardada [illegible] kilos, 1.900 a 1.[illegible]
Lentejas secas[illegible]
Lentejones [illegible]
Lentejones [illegible]
Mantequilla, [illegible] 5.900.
Maíz amarillo [illegible]
Maíz Canela, [illegible]
Maíz Mirasol, [illegible] oficial.
Miel blanca, [illegible] 900 a 950.
Miel rubia, los [illegible] a 770.
Nueces, los 100 [illegible] tolerancia 15 o|o [illegible] 1.700.
Pasto primer [illegible]
Pasto segundo [illegible]
Pasto tercer [illegible]
Papas amarillas [illegible] saco, Alameda, [illegible]
Quesos, los 100 [illegible] a 4.200.
Quillay los 100 [illegible] 740.

SACOS FUTOS [illegible] Y NACIO[illegible]

Trigueros importados [illegible]
Cebaderos importados [illegible]
Frejoleros, 80 kilos [illegible]
Trigueros nacionales [illegible] cial, más 6,5 o|o.
Cebaderos nacionales [illegible] cial, más 6,5 o|o.
Paperos importados [illegible]

AVISOS ECONOMICOS

48.—RELOJERIAS.

H. NACHMANN RELOJERO-Técnico Huérfanos 757 4.o piso, oficina 406. Componemos relojes toda clase. Absoluta seriedad. Trabajos garantidos. Precios módicos. Huérfanos 757. H. Nachmann. H|A.

¡¡¡RELOJES COMPOSTURAS baratas, garantidas. Negocio muy serio. San Diego 351. Visítenos!!! H|A

48.a—SANITARIOS.

ARTEFACTOS SANITARIOS importados y nacionales. Surtido completo. Precios rebajados. Entregamos instalados. — 187 Carmen 187. H|A

LLEGARON TAZAS CORRIENTES, lavatorios, varias medidas. Silenciosos standard, nacionales, bidets, baños revestir y con patas de 5 pies y 5 1|2. Salas de baño completas, califont, varias marcas, cocinas gas enlozadas, extenso surtido en lavatorios, se hacen las instalaciones. Avenida Bernardo O'Higgins 2218, teléfono 85995, esquina Echaurren. H|A.

49.—SASTRERIAS.

SASTRERIA "LAS DOS NAciones" Bascuñán 36. Ternos, abrigos de medida y confección. ¡Diez meses plazo! H|A

CON SOLO $ 50 SEMANALES Ud. ordena su traje, terno sobre medida. Casimires importados y nacionales. Sastrería "La Mundial" 2545, San Pablo 2545. H. A

OSORIO RECIBE HECHURAS finas desde $ 700. Ternos medida desde $ 1.300. Avenida Matucana 823. H|A

SASTRERIA QUIROGA, Copiapó 1126. Teléfono 89430. Hechuras finas. Transformaciones. Especialidad en trajes sastre. Precios económicos. H|A.

SASTRERIA WELLDRESS Hechuras forros seda $ 550 (quinientos cincuenta pesos). Independencia 353. Teléfono N.o 81093. H|A.

ROMUALDO MERINO R., Sastrería. Casimires finos. Hechuras de primera calidad. Trajes sastre, abrigos señora. Puente 585, altos. Fono 68342. H|A.

SASTRERIA PASCUAL. GRANdes facilidades de pago. Entrega inmediata. San Diego 928. Ternos, confecciones, hechuras finas. H|A.

GUENDELMAN, SASTRE. Hechuras finas. Créditos. San Diego 852, edificio Teatro Caupolicán. 30 M.

GUENDELMAN SASTRE. Hechuras finas. Créditos. San Diego 852, edificio Teatro Caupolicán. 31 M.

DESDE $ 850 TRAJES SOBRE medida; desde $ 700, trajes confeccionados. Sastrería Salazar, Alameda Bernardo O'Higgins N.o 2783 esquina Libertad. 31 M.

"ANTEZANA" SASTRE ANAtómico. Casimires ingleses. — Huérfanos 880. Segundo piso. Frente a Gath y Chávez. Fono 31978. H|A.

¡AMPLIOS CREDITOS! SASTrería "La Flor de Matucana" Casimires nacionales e importados. Martínez de Rozas 3284 (Lado Correo). H|A.

CASIMIRES INGLESES, ITAlianos, llegaron a precios rebajados. Casa Salazar, Alameda Bernardo O'Higgins 2783, esquina Libertad. 31 M.

SASTRERIA "SALAZAR": CAballeros, niños, extenso surtido, corte elegante. Precios incompetibles. Alameda Bernardo O'Higgins 2783, esquina Libertad. Atendemos a provincias contra reembolso. 31 M.

CASIMIRES NACIONALES desde 125 pesos metro; importados desde $ 175. Depósito directo de fábricas. Casa Salazar. Alameda Bernardo O'Higgins 2783, esquina Libertad. Atendemos a provincias contra reembolso. 31 M

49.—SASTRERIAS.

SASTRERIA VASQUEZ, BANdera 564 (altos). Teléfono N.o 81687. Casimires finos. Hechuras. H|A.

53.—JUDICIALES.

CAJA DE LA HABITACION. Remate 25 de mayo próximo a las 15 horas, Juzgado de Mayor Cuantía de Puerto Montt, rematará sitio N.o 1, Manzana N.o 24, Población "Modelo", Puerto Montt, Departamento Puerto Montt. Mínimum: $ 3.026.05. Bases y antecedentes juicio "Caja de la Habitación con Olegario Colin Cerón", en Primer Juzgado Civil Mayor Cuantía de Santiago y Oficinas Caja de la Habitación. 12 M.

CAJA DE LA HABITACION. Remate 25 de mayo próximo a las 15 horas, Juzgado de Mayor Cuantía de Puerto Montt, rematará sitio N.o 15, Manzana N.o 27, Población "Modelo", Puerto Montt, Departamento Puerto Montt. Mínimum. $ 2.997.25. Bases y antecedentes juicio "Caja de la Habitación con Enrique 2.o Arnot Aguila", en Primer Juzgado Civil Mayor Cuantía de Santiago y Oficinas Caja de la Habitación. 12 M.

CAJA DE LA HABITACION. Remate 25 de mayo próximo a las 15 horas, Juzgado de Mayor Cuantía de Puerto Montt, rematará sitios N.os 1|2, 96, 1|2 96, Manzana N.o 7, Población "Municipal", Puerto Montt, Departamento Puerto Montt. Mínimum: $ 3.004.20. Bases y antecedentes juicio "Caja de la Habitación con Francisco Torres Calcheo", en Primer Juzgado Civil Mayor Cuantía de Santiago y Oficinas Caja de la Habitación. 12 M.

CAJA DE LA HABITACION. Remate 25 de mayo próximo a las 15 horas, Juzgado de Mayor Cuantía de Puerto Montt, rematará sitio N.o 14, Manzana N.o 30, Población "Modelo", Puerto Montt, Departamento Puerto Montt. Mínimum: $ 2.948.96. Bases y antecedentes juicio "Caja de la Habitación con Carmen Alvarez P.", en Primer Juzgado Civil Mayor Cuantía de Santiago y Oficinas Caja de la Habitación. 12 M.

CAJA DE LA HABITACION. Remate 25 de mayo próximo a las 15 horas, Juzgado de Mayor Cuantía de Puerto Montt, rematará sitios N.os 4 y 5, Manzana N.o 1, Población "Modelo", Puerto Montt Departamento Puerto Montt. Mínimum: $ 8.003.90. Bases y antecedentes juicio "Caja de la Habitación con Germán Pérez Barría" en Primer Juzgado Civil Mayor Cuantía de Santiago y Oficinas Caja de la Habitación. 12 M

CAJA DE LA HABITACION. Remate 25 de mayo próximo a las 15 horas, Juzgado de Mayor Cuantía de Puerto Montt, rematará sitio N.o 51, Manzana N.o ... Población "Modelo", Puerto Montt, Departamento Puerto Montt. Mínimum: $ 3.250.30. Bases y antecedentes juicio "Caja de la Habitación con Antonio Mancilla Gallardo, en Primer Juzgado Civil Mayor Cuantía de Santiago y Oficinas Caja de la Habitación. 12 M.

CAJA DE LA HABITACION. Remate 25 de mayo próximo a las 15 horas, Juzgado de Mayor Cuantía de Puerto Montt, rematará sitios N.os 2 y 4, Manzana N.o 29, Población "Modelo", Puerto Montt, Departamento Puerto Montt. Mínimum: $ 5.696.37. Bases y antecedentes juicio "Caja de la Habitación con Albertina Vargas A.", en Primer Juzgado Civil Mayor Cuantía de Santiago y Oficinas Caja de la Habitación. 12 M.

CAJA DE LA HABITACION. Remate 18 de mayo próximo a las 15 horas Juzgado de Mayor Cuantía de Puerto Montt rematará sitio N.o 11, Manzana 26, Población "Modelo", Puerto Montt, Departamento Puerto Montt. Mínimum: $ 2.951.71. Boleta 10 por ciento mínimum. Bases y antecedentes juicio "Caja de la Habitación con Felipa Ampuero de M.", en Tercer Juzgado Civil Mayor Cuantía Santiago y Oficinas Caja de la Habitación. 9 M.

CAJA DE LA HABITACION. Remate 18 de mayo próximo a las 15 horas Juzgado de Mayor Cuantía de Puerto Montt rematará sitio N.o 10, Manzana 30, Población "Modelo", Puerto Montt, Departamento Puerto Montt. Mínimum: $ 3.138.78. Boleta 10 por ciento mínimum. Bases y antecedentes juicio "Caja de la Habitación con Rafael Díaz Cárdenas", en Tercer Juzgado Civil Mayor Cuantía Santiago y Oficinas Caja de la Habitación. 9 M

53.—JUDICIALES.

CAJA DE LA HABITACION. Remate 18 de mayo próximo a las 15 horas Juzgado de Mayor Cuantía de Puerto Montt rematará sitio N.o 17, Manzana 28, Población "Modelo", Puerto Montt, Departamento Puerto Montt. Mínimum: $ 2.679.10. Boleta 10 por ciento mínimum. Bases y antecedentes juicio "Caja de la Habitación con Teófilo Alvarez P.", en Tercer Juzgado Civil Mayor Cuantía Santiago y Oficinas Caja de la Habitación. 9 M.

CAJA DE LA HABITACION. Remate, 22 de mayo próximo a las 10 horas, Juzgado de Mayor Cuantía de Puerto Montt rematará sitio N.o 30, Manzana 31, Población "Modelo", Puerto Montt, Departamento Puerto Montt. Mínimum: $ 2.895.35. Boleta 10 por ciento mínimum. Bases y antecedentes juicio "Caja de la Habitación con Manuel Paredes Paredes", en Primer Juzgado Civil Mayor Cuantía y Oficinas Caja de la Habitación. 9 M.

CAJA DE LA HABITACION. Remate 18 de mayo próximo a las 15 horas Juzgado de Mayor Cuantía de Puerto Montt rematará sitio N.o 6, Manzana "N", Población "Lintz", Puerto Montt, Departamento Puerto Montt. Mínimum: $ 1.896.45. Boleta 10 por ciento mínimum. Bases y antecedendes juicio "Caja de la Habitación con Roberto Fernández S.", en Tercer Juzgado Civil Mayor Cuantía Santiago y Oficinas Caja de la Habitación. 9 M.

CAJA DE LA HABITACION. Remate 18 de mayo próximo a las 15 horas Juzgado de Mayor Cuantía de Puerto Montt rematará sitios N.os 177 y 178, Manzana 12, Población "Municipal", Puerto Montt, Departamento Puerto Montt. Mínimum: $ 5.917.21. Boleta 10 por ciento mínimum. Bases y antecedentes juicio "Caja de la Habitación con Jacinto Vidal Teneb, en Tercer Juzgado Civil Mayor Cuantía Santiago y Oficinas Caja de la Habitación. 9 M

CAJA DE LA HABITACION. Remate 18 de mayo próximo a las 15 horas Juzgado de Mayor Cuantía de Puerto Montt rematará sitios N.os 7, 8, Manzana 17, Población "Modelo", Puerto Montt, Departamento Puerto Montt. Mínimum: $ 6.256.52. Boleta 10 por ciento mínimum. Bases y antecedentes juicio "Caja de la Habitación con José L. Barría G.", en Tercer Juzgado Civil Mayor Cuantía Santiago y Oficinas Caja de la Habitación. 9 M.

CAJA DE LA HABITACION. Remate 18 de mayo próximo a las 15 horas Juzgado de Mayor Cuantía de Puerto Montt rematará sitios N.os 4, 22, Manzana 22, Población "Modelo", Puerto Montt, Departamento Puerto Montt. Mínimum: $ 3.091.15. Boleta 10 por ciento mínimum. Bases y antecedentes juicio "Caja de la Habitación con René Cañas García", en Tercer Juzgado Civil Mayor Cuantía Santiago y Oficinas Caja de la Habitación. 9 M.

CAJA DE LA HABITACION. Remate 22 mayo próximo a las 10 horas, Juzgado de Mayor Cuantía de Puerto Montt, rematará sitios 3, 4, 5, 6 y 7, Manzana 12, Población "Modelo", Puerto Montt, Departamento Puerto Montt. Mínimum: $ 4.226.67. Boleta 10 por ciento mínimum. Bases y antecedentes juicio "Caja de la Habitación Con Clodomiro Vargas Almonacid, en Tercer Juzgado Civil Mayor Cuantía Santiago, y Oficinas de la Habitación. 9 M.

CAJA DE LA HABITACION. Remate 22 de mayo próximo a las 10 horas, Juzgado de Mayor Cuantía de Puerto Montt, rematará sitios N.os 13 y 14, Manzana 32, Población "Modelo" Puerto Montt, Departamento Puerto Montt. Mínimum: $ 5.905.50. Boleta 10 por ciento mínimum. Bases y antecedentes juicio "Caja de la Habitación con Eleodoro Morales Vargas, en Tercer Juzgado Civil Mayor Cuantía Santiago y Oficinas Caja de la Habitación. 9 M.

CAJA DE LA HABITACION. Remate 22 de mayo próximo a las 10 horas Juzgado de Mayor Cuantía N.o 11, Manzana 24, Población de Puerto Montt, rematará sitio "Modelo", Puerto Montt, Departamento Puerto Montt. Mínimum: $ 2.753.79. Boleta 10 por ciento mínimum. Bases y antecedentes juicio "Caja de la Habitación con Clodomiro Navarro, en Tercer Juzgado Civil Mayor Cuantía Santiago y Oficinas Caja de la Habitación. 9 M.

53.—JUDICIALES.

CAJA DE LA HABITACION. Remate 18 de mayo próximo a las 15 horas Juzgado de Mayor Cuantía de Puerto Montt rematará sitio N.o 11, Manzana 10, Población "Modelo", Puerto Montt, Departamento Puerto Montt. Mínimum: $ 2.616.79. Boleta 10 por ciento mínimum. Bases y antecedentes juicio "Caja de la Habitación con Abel Gutiérrez A.", en Tercer Juzgado Civil Mayor Cuantía Santiago y Oficinas Caja de la Habitación. 9 M.

CAJA DE LA HABITACION. Remate 22 mayo próximo a las 10 horas Juzgado de Mayor Cuantía de Puerto Montt, rematará sitio 16 Manzana "P", Población "Lintz" Puerto Montt, Departamento Puerto Montt, Mínimum: $ 1.767.19. Boleta 10 por ciento mínimum. Bases y antecedentes juicio "Caja de la Habitación con Pedro Segovia Upil, en Tercer Juzgado Civil Mayor Cuantía Santiago y Oficinas Caja de la Habitación. 9 M.

CAJA DE LA HABITACION. Remate 22 de mayo próximo a las 10 horas Juzgado de Mayor Cuantía de Puerto Montt, rematará sitios N.o 1, 2 y 3, Manzana 30, Población "Modelo", Puerto Montt, Departamento Puerto Montt. Mínimum: $ 7.940.51. Boleta 10 por ciento mínimum. Bases y antecedentes juicio "Caja de la Habitación con Manuel Andrade C., en Tercer Juzgado Civil Mayor Cuantía Santiago y Oficinas Caja de la Habitación. 9 M.

CAJA DE LA HABITACION. Remate 22 de mayo próximo a las 10 horas Juzgado de Mayor Cuantía de Puerto Montt, rematará sitios 7 y 8, Manzana 19, Población "Modelo", Puerto Montt, Departamento Puerto Montt. Mínimum: $ 5.126.55. Boleta