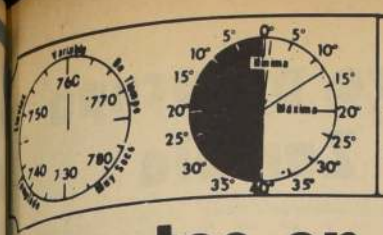

PRONOSTICO: Nuboso.-
TEMPERATURA DE AYER:
Mínima: 0.7° C. a las 8.10 horas.-
Máxima: 13.9° C. a las 13.30 horas.-

LA NACION

Santiago, Viernes 10 de Julio de 1970
PRECIO: E° 1,30.-

ARICA-TARAPACA — ANTOFAGASTA SERVICIO AEREO ESPECIAL LASA
Precio del ejemplar durante la semana E° 1.30
Más flete aéreo LASA E° 0.30
Edición Dominical, incluyendo Suplem E° 1.80
Más flete Aéreo LASA E° 0.30

Fundado el 14 de enero de 1917
Año LIV
Nº 19.207

Expertos en comunidad se reúnen en Chile

Por primera vez en el continente la Organización de Estados Americanos organizará en Santiago una conferencia interamericana especializada sobre Desarrollo de la Comunidad, con el auspicio del Gobierno de Chile, que se celebrará en el Teatro Municipal durante la semana del 20 al 27 del presente mes. Los gobiernos acreditarán delegaciones de expertos en desarrollo social al más alto nivel, como también participarán observadores de los más importantes organismos internacionales (entre otros, Naciones Unidas, BID, OIT, etc) y de numerosos países europeos.

Al torneo han sido invitados doscientos delegados de países del Continente. El primer Ministro del Perú, General Ernesto Montaigne, presidirá la delegación de su país al torneo.

El acuerdo de convocar a esta conferencia fue adoptado por el Consejo Directivo de la OEA, acogiendo el sentir de los grupos de trabajo sobre desarrollo de la comunidad que se vienen reuniendo desde el año 1963 en el Continente. En Santiago se efectuó en Octubre de 1968 la Reunión correspondiente al Cono Sur que representa a Chile, Argentina, Uruguay, Paraguay y Brasil.

El gobierno chileno asignó a la Consejería Nacional de Promoción Popular la responsabilidad de compartir con la OEA la organización de la conferencia.

El temario aprobado por la OEA consulta los siguientes tres temas básicos de discusión: Desarrollo de la Comunidad, Participación Popular y Desarrollo Global; Examen del Desarrollo de la Comunidad en América Latina, y Medidas para Fortalecer el Desarrollo de la Comunidad en América Latina.

Lina Basáez: el despertar de una "inquilina"

Un rostro moreno de mirada inteligente y viva, aunque prematuramente ajado por el esfuerzo de la lucha por el pan de cada día y ennoblecido por la maternidad de cuatro cachorros robustos "que Gracias a Dios no serán nunca como lo fui yo, como lo fueron mis ocho hermanos, mis padres y mis abuelos". De estudios, aquellos escasos robados a la voracidad del patrón que de instrucción decía "dejemos que la Lina aprenda las primeras letras para que cuando se case firme y no pase por la vergüenza de marcar con cruz".

"¿Vergüenza patroncito lindo?... Yo se las traspaso a ellos, a esos señores tan feudales y tan dueños de la tierra, cuya soberbia los llevaba a humillar a los campesinos a tal grado que cuando éstos le hablaban al patrón tenían que hacerlo cabeza gacha, con el sombrero en la mano y sin levantar la vista del suelo... ¡Pobrecito el campesino que se atreviera a romper las reglas implantadas por su señor!...

Hay una rebeldía que le nace muy de adentro a Lina Basáez, la "inquilina insolente" como la llamó despectivamente Jorge Alessandri Rodríguez, cuando la "inquilina" tuvo la "osadía y el descaro de formularle una pregunta en el programa de televisión "Decisión 70" del Domingo Pasado.

¡Cómo se reveló de cuerpo entero este caballero! — dice la campesina — Yo, una humilde mujer de la tierra, no podía estar a la altura del señor Alessandri. Sólo tengo derecho a permanecer a sus pies postrada, sin mirarlo a los ojos... ¿Y si me atrevo a preguntarle?... Entonces soy una insolente y trata de acudir al recurso humillante: —"Usted no está preparada, señora... la pregunta se la dieron escrita y yo no tengo por qué contestarla"... ¿Es que para el señor Jorge Alessandri no valen todos los años pasados de sol a sol trabajando la tierra?... ¿Es que una mujer del campo humilde como son las mujeres de los campesinos, no existe el derecho a expresar sus inquietudes, sus ideas o sus angustias?... Yo supe que no hace mucho el señor Alessandri tuvo una concentración a la que asistieron exclusivamente mujeres. Y en esa concentración tengo entendido que habló de igualdad de derechos, que se refirió al papel que jugaríamos en un posible Gobierno de Derecha. Sin embargo, llegado el momento

(Pasa a la pág. 10)

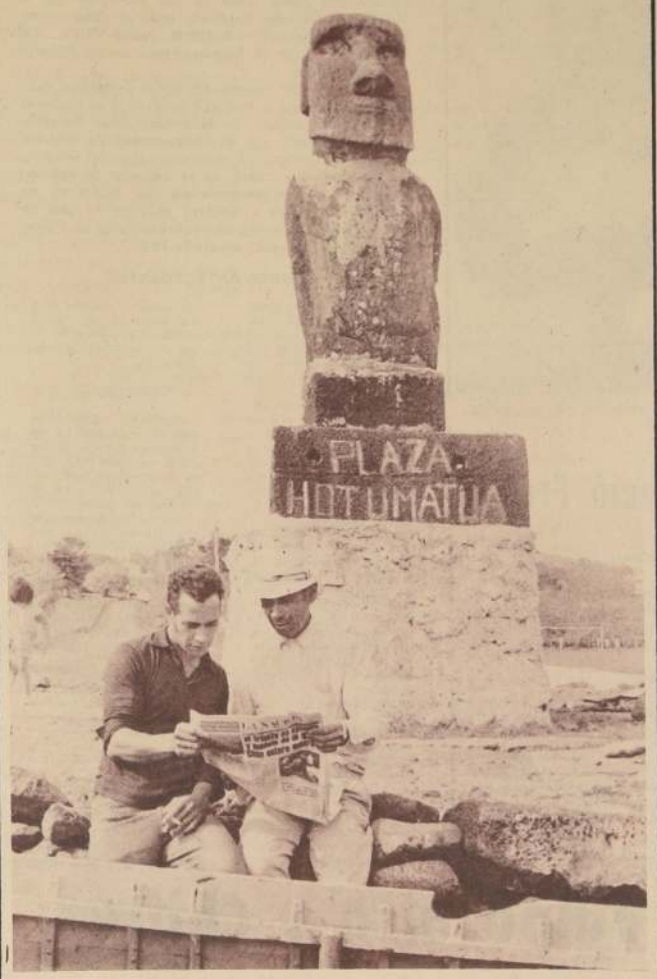

LOS TOMIC Y "LA NACION", EN ISLA DE PASCUA. *Durante la reciente visita que realizaron a Isla de Pascua dos hijos del candidato presidencial Radomiro Tomic, los chilenos que habitan esa lejana isla polinésica tuvieron oportunidad de leer "La Nación". El grabado, del reportero gráfico Luis Arnés —quien acompañó a Felipe y Olaya Tomic— muestra a dos isleños, en la Plaza Hotumatua, leyendo nuestro diario. Al fondo la Avenida Hanga Roa. Abajo, Olaya y Felipe Tomic. En Isla de Pascua hay 400 personas inscritas en los Registros Electorales y 280 pertenecen a las filas del Partido Demócrata Cristiano.*

se agrava crisis boliviana

CENTRALIZA DE "LA NACION"
EJEMPLAR NO VENDIBLE

LA PAZ, 9 (UPI)—El Presidente Ovando Candia y los altos mandos militares del país volvieron a considerar hoy la crisis castrense que ha despertado intranquilidad en la población y dado pábulo a rumores alarmantes sobre la situación.

El Comandante del Ejército General Rogelio Miranda, sostiene a su vez que un grupo de militares reaccionarios trabajan para inclinar al Ejército hacia la derecha y anunció que estaba dispuesto a dejar su cargo para que el Presidente Ovando ejerciera su facultad de elegir a los mandos castrenses.

Entre tanto el Comandante en Jefe de las Fuerzas Armadas, General Juan José Torres, se mantuvo alejado de todas esas reuniones de mandos, dando la impresión que se hallan al margen de la controversia.

Voceros autorizados dijeron que el Ministro de Defensa estaba estudiando un "cambio estructural" en las fuerzas armadas y que sus conclusiones serían examinadas en una reunión del gabinete.

El ex Ministro de Minas, Marcelo Quiroga Santa Cruz, precipitó la crisis hace pocos días al publicarse declaraciones suyas en el semanario de los periodistas sindicalizados, afirmando que Torres sería separado de su cargo y se produciría una reestructuración militar.

Entre tanto, el matutino "Presencia" publicó hoy un artículo informando sobre la reaparición de uno de sus periodistas Horacio Alcatar, quien dijo haber sido secuestrado por un grupo de encapuchados que, no obstante, vestían uniformes.

El periodista, cuya desaparición ayer había causado zozobra, explicó que permaneció 25 horas en manos de sus captores, quienes le dijeron que era un grupo de oficiales de diversas unidades y que no se daban a conocer "para mantener la disciplina militar".

También transcribe una extensa declaración de los supuestos militares, en la cual estos expresan que no apoyan al actual comando castrense y requieren que "Las desinteligencias en el seno del ejército sean terminadas de una vez".

Víctimas y daños dejó el paro

Informe del Jefe de la Plaza, General

Camilo Valenzuela

Un muerto, 8 carabineros lesionados, 20 heridos civiles (cuatro a bala), 22 atentados, 117 detenidos y miles de escudos en daños fue el saldo oficial en Santiago del paro ordenado por la CUT y cumplido parcialmente el miércoles. La información la proporcionó el general de división, Camilo Valenzuela, jefe de la Zona de Emergencia de Santiago, quien puntualizó que el incidente en que perdió la vida el estudiante Miguel Aguilera Morales fue promovido por manifestantes "sin mediar ninguna provocación y cuando el funcionario citado (subteniente de Carabineros, Patricio Bugueño) cumplía actividades policiales reglamentarias en tenida de civil". (INFORMACION PAG. 6).

Misiles rusos listos para la acción

WASHINGTON, 9 (UPI) — La Unión Soviética inició la construcción de más misiles intercontinentales y ha desplegado otros cohetes balísticos durante el período transcurrido desde el comienzo de las conversaciones sobre la limitación de armamentos estratégicos.

El Secretario de Defensa, Melvin R. Laird, formuló la aseveración en una conferencia de prensa que tuvo lugar hoy en El Pentágono, advirtiendo al mismo tiempo que aún confía en que Estados Unidos y la Unión Soviética puedan llegar a un acuerdo que impida a los dos países dar mayor ímpetu a la carrera armamentista.

Señaló Laird que gigantescos misiles SS—9 están incluidos en el número que se considera ha instalado y colocado en posición de entrar en operación, el gobierno de Moscú durante los últimos meses.

Juramento a la Bandera

"Yo conscripto...Juro por Dios y por esta bandera servir fielmente a mi Patria, ya sea en mar o tierra o en cualquier lugar, hasta rendir la vida si fuese necesario"...Con la emoción haciendo las palabras más potentes y con el orgullo reflejado en la mirada, el conscripto juró en el Regimiento Buín.

Una muestra de los juguetes utilizados por el Instituto de Psicología aplicada, destinados a desarrollar al máximo las potenciales habilidades de los niños, conoció ayer el Presidente Frei.

Instituto de Sicología Aplicada conoció Frei

Una muestra de los juguetes empleados por el Instituto de Psicología aplicada conoció ayer el Presidente Frei en el Gran Comedor de La Moneda donde fue montada una improvisada exposición.

Los juguetes, clasificados por edades, están destinados a niños entre 1 mes y 8 años y tienen como finalidad desarrollar al máximo las habilidades manuales, motrices y sensoriales de los niños.

A la venta en Bellavista 185, los juguetes se están utilizando en la mayoría de las guarderías infantiles existentes en el país y tendrán un mayor campo de demanda al aplicarse la Ley de Guarderías y Jardines infantiles promulgada por este Gobierno.

DECIMA COMUNA

Los dirigentes de la Federación de Juntas de Vecinos de la Décima Comuna, que agrupa a 14 de estas organizaciones comunitarias, plantearon ayer al mediodía al Primer Mandatario diversos problemas de la comuna.

Ana María Derbys, Presidenta de la Federación de Unidades Vecinales, señaló la necesidad de solucionar el problema de los "cité" de la comuna, así como la dificultad creada por la falta de funcionamiento de una policlínica para zona.

El Presidente Frei, según manifestaron los dirigentes vecinales, se mostró muy interesado por dar pronta solución a sus problemas y les manifestó que haría cuanto estuviera de su parte por resolverlos.

Precio del cobre preocupa a Chile y Zambia

La política del cobre, y en forma especial, la variación de precios que este metal está sufriendo en el mercado internacional, ha sido tratada por la Misión de Zambia que visita Chile en sus reuniones con el Ministro de Minería, Alejandro Hales; el Vicepresidente de la Corporación del Cobre, Jaime Varela, y el Vicepresidente de la Empresa Nacional de Minería, Jorge Manterola.

La delegación, encabezada por el Embajador Zambiano en Washington, Mainza Chona, llegó al mediodía del miércoles a Chile. En el aeropuerto de Pudahuel fueron esperados por el Subsecretario de Minería, Guillermo Atria, quien al momento del arribo señaló a "La Nación" que **"esta es la primera delegación integrada por representantes del Gobierno de Zambia que llega a nuestro país desde que se creó el CIPEC** (Comité Intergubernamental de Países Exportadores de Cobre), **en el año 1967.**

ALGUNOS ANTECEDENTES

Zambia, uno de los países miembros del CIPEC, junto con Perú, Congo y Chile, tuvo durante el año 1969 una producción de cobre del orden de los 669 mil toneladas.

Por su parte la producción de Chile alcanzó a 676 mil toneladas, mientras que el Congo obtuvo 351 mil y Perú 146 mil toneladas. En general, los cuatro países miembros del CIPEC producen el 70 por ciento del cobre de exportación.

Los primeros contactos entre Chile y Zambia, en materias mineras, se iniciaron cuando el Presidente de esa nación, Kenneth Kaunda, visitó nuestro país en el año 1966.

En esa oportunidad, el Gobierno analizaba los planes de expansión que se aplicarían en la Gran Minería del Cobre.

Posteriormente el año 1967, el Ministro de Minería, Alejandro Hales, visitó Zambia y expuso ante las autoridades de ese país la política que sigue Chile en materias cupríferas.

Un año más tarde, el Gobierno de Chile anunció la nacionalización del cobre, iniciándose en las subsidiarias de la Compañía Anaconda. Meses después Zambia anunciaba un cambio radical en la política del cobre, formando seis sociedades mixtas.

PRECIO DEL COBRE

Uno de los problemas que más ha preocupado a las autoridades mineras de los países miembros del CIPEC, es la constante baja que está sufriendo el cobre en el mercado internacional.

Uno de los precios más altos alcanzados por el metal rojo fue de 81.339 centavos de dólar la libra, el precio al contado, y de 81.045, el promedio contado, cifra alcanzada el 15 de abril del año en curso, cuando el cobre experimentó un alza de 0.669 centavos de dólar la libra.

Actualmente, el precio al contado del metal rojo es de 61.623 y, promedio, 61.853 centavos de dólar la libra.

A REFINERIA DE COBRE

Para visitar las instalaciones de la Refinería de Ventanas e imponerse del proceso de elaboración del cobre, viajó en la mañana de ayer a Valparaíso la Misión de Zambia, presidida por el Embajador de ese país en Washington, Mainza Chona, acompañada del Ministro de Minería, Alejandro Hales, y algunos ejecutivos de la Empresa Nacional de Minería.

Luego de esta visita a la planta de ENAMI, los zambianos asistieron a un almuerzo en el Club Naval de Campo de Las Salinas, para finalmente realizar un recorrido por los más atractivos puntos de interés turístico de Viña del Mar y Valparaíso.

Los miembros de la delegación de Zambia continuarán en la mañana de hoy viaje a Lima. En el aeropuerto de Pudahuel serán despedidos por el Subsecretario de Minería, Guillermo Atria, y personeros del Ministerio de Relaciones Exteriores.

GUIA CULTURAL

CONFERENCIAS EN LA "U"

Viernes 10: Velada en Recuerdo de Raúl Silva Castro, con la participación de René Silva Espejo, Eugenio Pereira Salas, Francisco Santana, en la Sala Valentín Letelier, a las 19 horas.

Viernes 10: "La Formación del Carácter en la Juventud Actual", conferencia de Raúl Vergara, en la Sala Barros Arana, a las 19 horas.

ASOCIACION CHILENA DE PINTORES Y ESCULTORES

La nueva directiva de la Asociación Chilena de Pintores y Escultores quedó constituida de la siguiente manera: Sergio Montecinos, presidente; Nemesio Antúnez, vice presidente; Sergio Montecinos, secretario; Rebeca León, tesorera; Ramón Vergara, Luis Rodig, Olga Morel, Ximena Cristi y Emilio Morales, vocales.

INSTITUTO CULTURAL DE PROVIDENCIA

Viernes 10: "Amanece" film de Marcel Carne, a las 18.30 horas.

EXPOSICIONES

Diez años de pintura de Reinaldo Villaseñor, en la Galería de la Cultura del Ministerio de Educación, Almirante Montt 350 (Monjitas 500).

Pinturas, dibujos de Raúl Sotomayor, SOTELO, en la Galería Universitaria, Alameda 1050.

Pinturas de Manuel Oliveira, en la Sala Forestal del Museo de Bellas Artes, Parque Forestal, desde este jueves.

Pinturas de José Luis Oportot, en el Instituto Cultural de Providencia.

"Surrealismo en Chile", en la Universidad Católica.

Dibujo de SOTELO, que se expone en la Galería Universitaria, Alameda 1050.

CONCURSO DE MUSICA DE CAMARA

El Instituto Panamericano de Cultura ha abierto un concurso de composición de música de cámara de tema americano.

La obra puede ser:

a) Para un instrumento

b) Para canto acompañado de instrumento

c) Para varios instrumentos y canto, con un máximo de 5 integrantes.

Duración: para conjunto, de 15 a 25 minutos; para instrumento solo: de 5 a 15 minutos, para canto acompañado de instrumento, hasta 15 minutos.

Las obras, bajo seudónimo acompañadas por sobre lacrado con nombre, dirección y datos biográficos, deben enviarse a Instituto Panamericano de Cultura, Hotel Victoria Plaza, Montevideo, Uruguay. El período de admisión concluye el 30 de septiembre. Premios uno de 2.000 y dos de 400 dolares.

El jurado informará del veredicto el 30 de octubre. Las obras serán interpretadas por los interpretes del SODRE, Montevideo.

DONACION HUNGARA A LA BIBLIOTECA

Una importante donación de libros impresos en Hungría recibió la Dirección de Bibliotecas, Archivos y Museos. La colección, consistente en un centenar de obras de literatura, arte, ciencia y tecnología como también de impresos concernientes a la historia y cultura de esa nación, fue entregada por el Encargado de Negocios, señor Mihály Terjél.

En el acto, al que asistieron los Jefes de Secciones de la Biblioteca Nacional y representantes de los organismos dependientes de la Dirección, hicieron uso de la palabra el personero de la Embajada y el Director del Servicio.

Junto con agradecer el gesto, Roque Esteban Scarpa ponderó la excelencia del material impreso tanto por su valor de contenido como por su presentación gráfica, y dispuso la distribución del mismo en Santiago y provincias de acuerdo con su utilidad.

La donación corresponde a un programa de colaboración y extensión cultural que culminará el lunes 20 del presente con la inauguración de la Exposición de artesAplicadas y Gráficas de Hungría que se abrirá al público en la Biblioteca Nacional.

INSTITUTO CHILENO-ALEMAN

EL PROXIMO LUNES, 13 de julio, a las 19.15 horas, Luis Cherz ofrecerá la primera conferencia sobre filosofía dialéctica titulada "Dialéctica y totalidad en Hegel", con motivo del bicentenario del natalicio del gran filósofo alemán Georg Wilhelm Friedrich Hegel (1770 - 1831).

Scherz es ex becario de la Fundación Humboldt; se doctoró en filosofía y sociología en la Universidad de Munster (Alemania) con el Profesor H. Schelsky. Es Profesor Ordinario de la Universidad Católica de Santiago y Director del Departamento de Teoría y Métodos Sociológicos. Su publicación más importante es "El camino de la revolución universitaria".

El martes, 14 de julio, a las 19.15 horas, ofrecerá el 6º concierto del ciclo Beethoven. Interpretan este concierto Hermnia Raccanelli (piano) y Stefan Terz (violín). El programa consulta: Sonata Nº 5 en fa mayor (La Primavera), op. 24; Sonata Nº 7 en do menor, op. 30 Nº 2, y Sonata Nº 9 en la mayor (Kreutzer) op. 47.

El miércoles, 15 de julio, a las 19.15 horas, serán exhibidos, en colaboración con el Servicio Alemán de Documentación, los cortometrajes experimentales: "Cuadratonia", "Aventuras sociales", "Ojo por Ojo", "Los útopos", "Aleph", "Hands up, Mr. Rasmussen", "Punto, punto, coma, raya" y "Brita casi primavera".

El jueves, 16 de julio, a las 19.15 horas, Harmut - Holm de Hamburgo interpreta una pantomima y recitación de escenas y trozos tomados de "Kaspar", de Peter Handke.

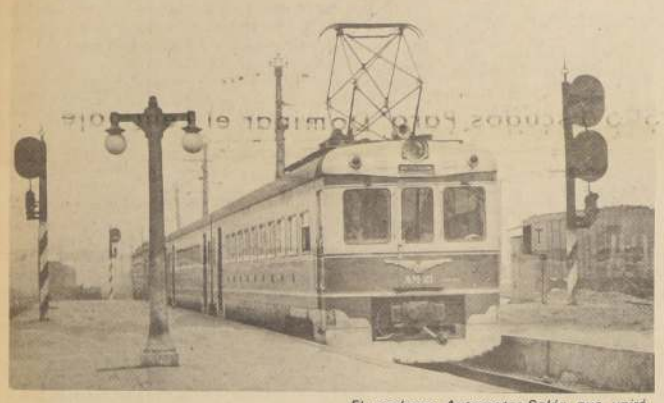

El moderno Automotor-Salón que unirá a Valparaíso y Chillán en sólo 7 horas de comodidad y descanso.

Valparaíso y Chillán a sólo siete horas

HOY SERA INAUGURADO, oficialmente, por el Director de Ferrocarriles, Luis Falcone, el nuevo servicio de pasajeros que unirá las ciudades de Valparaíso y Chillán en sólo siete horas.

El recorrido lo realizará un moderno Automotor—Salón, con capacidad para 200 personas. El tiempo que empleará constituye un verdadero record de velocidad en nuestras ferrovías.

El automotor saldrá de lunes a viernes desde la estación Puerto, en Valparaíso, a las 7.25 horas, pasará por Santiago a las 10 horas y llegará a su destino a las 14.25 horas. Sus detenciones las hará en Viña del Mar, Santiago, Rancagua, San Fernando, Curicó, Talca, Linares y Parral.

UN AUTOMOTOR DE LUJO

El moderno Automotor—Salón que realizará este servicio tiene capacidad para 200 personas y fue construido en Milán (Italia). Cada uno de ellos está compuesto de cuatro unidades que pueden alcanzar una velocidad máxima de 130 kilómetros por hora.

Los pasajeros podrán gozar de asientos reclinables, tapizados en felpa y dotados de soportes para masas individuales. Los carros tienen iluminación fluorescente, aire acondicionado regulable con control termométrico e higrométrico del aire, ventanas panorámicas con persianas venecianas, bar de moderno diseño y sistema de agua potable filtrada y refrigerada.

El plan de modernización puesto en práctica por Ferrocarriles se completa, además, con la instalación de nuevos equipos, señalización automática, utilización de la electrificación y, en especial, en lo que se refiere a Instalación de Riel Soldado.

RIEL SOLDADO

El sistema de riel soldado alcanza en la actualidad hasta la ciudad de Chillán y hasta la fecha, desde su iniciación, en 1965, se han instalado en plena vía más de 500 kilómetros de vía continua en reemplazo del riel tradicional de 12 metros de largo.

La instalación del riel soldado evita el traqueteo de los trenes, permitiendo al mismo tiempo, una mayor rapidez, como asimismo un gran margen de seguridad en el tráfico ferroviario. Mirado desde otro punto de vista, hace posible también prolongar la vida útil del material rodante y de la vía misma, ya que prácticamente los trenes se deslizan sobre los rieles "de una sola pieza".

Con los equipos actualmente en servicio se pueden alcanzar velocidades promedio de 100 a 140 kilómetros por hora, lo que redunda en un notable acortamiento de las distancias y de los tiempos de itinerario.

Centro de formación inaugura hoy INACAP

●Fue equipado por aportes de los gobiernos de la República Federal y Francia. Asistirá el Presidente Frei

Su décimo Centro de Formación en Santiago inaugura el Instituto Nacional de Capacitación Profesional —INACAP— Su instalación corresponde a los esfuerzos unidos de Francia y de la República Federal Alemana que ofrecieron a Chile su asistencia técnica para una iniciativa de esta especie.

A la inauguración del Centro de Formación Chileno-Franco Alemán han sido invitados el Presidente de la República, los embajadores de los dos gobiernos europeos participantes en esta obra, miembros del Cuerpo Diplomático, dirigentes laborales y de las entidades que tienen relación con la capacitación técnica y profesional de jóvenes y trabajadores.

El Centro está orientado a la formación de mandos medios, personal que se desempeña entre el profesional y obrero calificado, o sea la persona que tiene en sus manos cargos de responsabilidad en la industria.

Francia y Alemania que por primera vez en su historia se han unido en un programa de asistencia técnica a un país en vías de desarrollo, aportaron para el Centro equipos y maquinarias de trabajo para la enseñanza de las diferentes especialidades, han dotado sus talleres y las instalaciones eléctricas, forman parte también de este aporte.

Para ingresar a este centro se requiere estar en posesión de la Licencia Secundaria o Industrial tener entre 18 y 25 años de edad y aprobar los exámenes de selección elaborados por INACAP. La formación de personal de alta calificación se realiza a través de 56 semanas a horario completo.

El Centro se levanta en Colón esquina Padre Hurtado, en Las Condes.

El establecimiento ubicado en Avda. Colón esquina Padre Hurtado, fué construido en un terreno donado a INACAP por la I. Municipalidad de Las Condes. La construcción del edificio que una vez terminado abarcará 4.945 metros cuadrados fué realizada por el Instituto. Las instalaciones eléctricas en todo el Centro y el equipamiento en los diferentes talleres con maquinarias y elementos de trabajo, han sido aportadas al Centro por los Gobiernos de Francia y Alemania Federal.

Ambas naciones se han unido en este proyecto de colaboración y ayuda técnica, coordinando por primera vez sus esfuerzos para impulsar la formación técnica en un país en vías de desarrollo.

NIVELES DE FORMACION.

El Centro de Formación Profesional Chileno Franco Alemán ofrece a jóvenes egresados de la enseñanza media la oportunidad de aprender u oficio altamente calificado. Los cursos de nivel medio capacitan a estas personas para desempeñar puestos de responsabilidad en la industria. Como requisitos de ingresos se exige tener entre 18 y 25 años de edad, licencia secundaria y aprobar un examen de selección elaborado por el Instituto.

Para adultos el Centro ofrece cursos de formación, capacitación y especialización según el grado de conocimientos que tengan del oficio.

Actualmente se dispone de 240 puestos de trabajo simultáneos para cursos de nivel medio y de 600 vacantes anuales para cursos de perfeccionamiento. El edificio se encuentra en la actualidad en su segunda etapa de construcción. En un futuro próximo se concluirá la obra con un taller de electrónica y campos deportivos.

MATERIAS DE ESTUDIO.

La duración de los cursos de nivel medio que está desarrollando el Centro comprende 56 semanas de estudio a horario completo (de 8 a 5 de la tarde). Se ha subdividido este período en dos ciclos. El primero destinado a una formación básica común a todas las especialidades.

Las materias que se incluyen en este primer ciclo son: mecánica de banc, limadoras, torno, soldadura eléctrica y oxiacetilénica, forja, tratamientos térmicos, talleres de conexión y contacto, instalaciones interiores y electricidad aplicada.

Además se imparte formación general ofreciendo ramos de matemáticas, dibujo técnico, tecnología mecánica y tecnología de maquinarias. Aprobado este período de formación básica, el postulante es orientado a una especialización del área mecánica, electricidad o electrónica industrial.

CON EL OBJETO de participar en la inauguración del Centro Chileno-Francés -Alemán de Capacitación Profesional, llegaron por Air France, el Contralor General de Electricidad de Francia, Raymond Lambert, y el Jefe de Servicio de Formación Profesional de Electricidad de Francia, Pierre Pecoux.

Los funcionarios del Servicio de Asistencia Judicial también se agitan tras sus inquietudes de prestar una mejor atención a toda la ciudadanía y obtener una mejor remuneración. Ayer se reunieron para tratar sus problemas. En el grabado, aparecen los dirigentes Héctor Massardo, Edmundo Fuchslocher, Inés Santana y María Valenzuela.

Enfoque gremial

Una nueva estructura del Servicio de Asistencia Judicial piden los funcionarios de este organismo, a fin que responder a las exigencias de su finalidad.

La Asociación Nacional de Funcionarios del Servicio de Asistencia Judicial de Chile, se reunió ayer para tratar los diversos problemas que afrontan sus asociados, llegando a la conclusión que el Servicio en estos momentos no es capaz de responder a las exigencias, por precisar de cambios fundamentales.

Ellos han bosquejado algunos proyectos al respecto, a fin que se pueda procurar asistencia judicial a todos los ciudadanos del país. Además, la Asociación impulsará aún más sus actividades, a fin de obtener un mejoramiento de las remuneraciones de sus miembros, que son los que perciben las rentas más bajas de Chile, entre las asignadas a los profesionales abogados y asitentes sociales que trabajan en este servicio.

SUPLEMENTEROS PIDEN CASAS

Activamente están trabajando los dirigentes de los suplementeros que no cuentan con vivienda. Han formado un Comité de los Sin Casa, y ya tienen abierto el libro de registro de los que deseen solucionar su problema habitacional.

La directiva calcula en 180 los suplementeros que no tienen vivienda y nos piden informar que el plazo de inscripción finaliza el 20 del presente mes, por loque urge que los interesados concurran a firmar el libro respectivo a Mac Iver 431.

Los dirigentes han sostenido ya dos entrevistas con personeros de la Corhabit, los que les han ofrecido su máxima cooperación, a fin de hacer una realidad el anhelo de la casa propia. Además, para poder completar las cuotas están confeccionando bonos de cooperación por el valor de una cuota CORVI, E° 12.10.

La directiva da cuenta de sus gestiones todos los jueves a las 20 horas.

PAROS AD PORTAS

Dos servicios públicos anuncian paro de protesta para la próxima semana. Los funcionarios de tesorería acordaron iniciar un paro indefinido a contar del lunes en apoyo de sus peticiones socio económicas. Por su parte, los funcionarios de Correros y Telégrafos también estudian un movimiento nacional para obtener el pago de un incentivo que ya está acordado para este sector. Los dirigentes de estos trabajadores se reunirán mañana con el Ministro del Interior, a fin de tratar este problema.

LEY PARA EL TRANSPORTE

Un proyecto de ley para el porteador profesional estudia la Confederación Nacional de este gremio.

LA NACION

Lo que se Quiere Ocultar

El período agitado que vive Chile en estos días preliminares a la elección de su nuevo Presidente de la República ha sido empañado por una serie de manifestaciones de violencia, a las que se otorga categoría de hechos trascendentales.

Hemos tenido que lamentar algunas muertes, fruto en general de la exacerbación intencionada de pasiones y de extremismos. Pero, si comparamos esta situación nuestra con los excesos a que se llega en otros países no movilizados por una intensa campaña electoral, no podremos dejar de observar que los hechos aquí ocurridos, aunque repudiables y trágicos, están muy distantes de la gravedad y la incidencia de los que se verifican en otras partes.

Se habla, entre nosotros, de una campaña del terror y, en efecto, parece existir, en este sentido, una premeditada orquestación de manifestaciones. Empero, se oculta a qué predicamento corresponde, en realidad, esta campaña.

No se trata de una actividad puramente eleccionaria. Detrás de esta magnificación inescrupulosa de hechos acreedores de todo repudio y condenación, hay una visible intención de sustraer al conocimiento público realidades extraordinariamente favorables al desarrollo de la vida nacional.

Detrás del paro de la CUT y el deplorable fallecimiento de un estudiante baleado en un incidente, ha desaparecido la trascendencia innegable y de primerísima magnitud que tiene el hecho de que en Chuquicamata hayan sido inauguradas las obras que duplican la producción de ese mineral del cobre y de su abastecedor subsidiario de pastas ricas en metal rojo, la Mina Exótica.

Se oculta, asimismo, tras la cortina de humo de estos desórdenes masivos, que hemos llegado, por primera vez en la historia de la economía nacional, a la exportación —en 1969— de más de 100 millones de dólares en productos manufacturados por empresas radicadas en el territorio nacional.

Existe, asimismo, la pretensión de hacer que la opinión pública olvide que con la nacionalización total del cobre, impuesta por este Gobierno a las grandes empresas internacionales que explotaban estos yacimientos, el país obtendrá el retorno, íntegro para la economía nacional, de los 1.500 millones de dólares que vale el cobre que vendemos en el exterior. Con ello se elevará nuestra disponibilidad anual de divisas a casi 2.000 millones de dólares, lo que involucra una posibilidad de transformación radical de la producción y el abandono definitivo de la desmedrada condición de nación subdesarrollada.

Se está pretendiendo, a través de esta misma organizada gritería alrededor de los hechos aludidos, opacar la inauguración de las grandes usinas petroquímicas instaladas en la zona de Concepción, complementadas, a corto andar, con sus similares en Punta Arenas y sus aledaños, que representan la incorporación de Chile al comercio mundial de fertilizantes manufacturados y de materias primas y artículos terminados de la industria más dinámica y potente de los tiempos modernos: la química pesada, liviana y media.

Hay la intención de esconder, asimismo, detrás de este tremendismo electorero, el éxito realmente magnífico alcanzado por la Reforma Agraria, cuyos asentamientos campesinos han cuadruplicado, en muchos casos, la producción de las tierras anteriormente explotadas por propietarios incapaces o dominados por la pereza, que fiaban su ganancia a protecciones y privilegios absurdos.

Es visible, pues, que esta campaña de la deformación y abultamiento de los hechos, va mucho más lejos que un simple recurso electorero de utilidad inmediata. Va contra los avances, contra las recuperaciones de riquezas básicas, contra la entrega de la tierra a quienes en verdad la trabajan.

Resulta triste comprobar que sectores de opinión que se dicen representativos de grupos a los que estos avances sociales favorecen y vigorizan, se pongan al servicio de la reacción privilegiada y presten su autoridad gremial para justificar estos planes que no buscan otra meta que la regresión a un orden insostenible en una democracia moderna y con sentido de la justicia social.

Paro Represivo Contra la "Represión"

La prensa de izquierda, especialmente "El Siglo" ha saludado el paro del día 8 con adjetivos de "grande", "total", "mágno", etc., ya que es la única manera de aumentar sus magras proporciones. De acuerdo con informaciones responsables, el paro afectó al 4 por ciento de la población laboral del país, lo que le confiere una modestia más que franciscana. Pero la izquierda lo cataloga de pleno éxito ¿Qué diría de un paro grande entonces?.

Afortunadamente vivimos en un país donde los adjetivos no son capaces de agrandar los acontecimientos. Por otra parte el derecho a huelga, como medio de expresar disconformidad frente a abusos o tropellías, es plenamente reconocido entre nosotros, y lo seguirá siendo en el futuro, excepto bajo el hipotético régimen de unidad popular, cuyo abanderado no ha tenido empacho en sostener que durante su Gobierno no habrá huelgas. Es decir, con toda modestia se arroga la capacidad de terminar con la disconformidad humana.

Pero volviendo al paro del 8, la izquierda se ha empeñado en demostrar que no fue político, sino un repudio a la represión. Según los modestos resultados obtenidos, significaría que los chilenos no creen que vivimos en un régimen represivo, sino en una auténtica democracia, como en realidad lo es. Pero nos permitiremos cuestionar la afirmación marxista de que el paro carecía de intención política. Para el efecto nos remitimos a un significativo párrafo de la editorial de "El Siglo" del día 9, donde se dice textualmente: "Contra el Paro jugó también la campaña desatada por el Gobierno que presionó a las organizaciones de trabajadores a fin de que no adhirieran al Paro, logrando algunos resultados en los sectores **menos politizados**".

O sea esto, confirma lo que sostiene el Gobierno, solamente los sectores muy politizados acudieron a este paro promovido con finalidades políticas. El propio "Siglo" se encarga de confirmarlo. Y en este aspecto el paro constituyó un fracaso de campanillas, a pesar de que los huelguistas no vacilaron en acudir a la agresión, para tratar de conseguir algún éxito en su maniobra: apedrearon buses y automóviles particulares, y obstruyeron calles y avenidas a fin de impedir la circulación de los vehículos de locomoción colectiva, cosa que lograron parcialmente, permitiendo así a los órganos de prensa publicar fotografías de calles con público que aguarda inútilmente movilización.

O sea, para protestar contra la represión, los promotores del paro utilizaron métodos abiertamente represivos contra los que no estuvieron de acuerdo con el paro, es decir, contra el 96 por ciento de nuestra población laboral. Esto nos recuerda los métodos utilizados por la mafia norteamericana, que ofrece protección contra ella misma.

Tomando Posiciones: Qué es la Violencia

Hemos dicho en artículos anteriores que vivimos en un mundo en donde los conceptos difieren completamente en su aspecto valorativo. Hay diferentes clases de jerarquización conceptual, y lo que es peor, los términos tienden cada día más a ser no sólo ambiguos sino equívocos. Un concepto cambia de contenido de acuerdo al círculo que hace uso de él. De ahí que difícilmente se pueda comprender en discusiones en donde cada uno lleva su propia definición.

El filósofo germano-suizo, Karl Jaspers, se quejaba, años atrás, de que ante esta confusión de conceptos le había resultado muy difícil el poder discutir unos problemas filosóficos con teólogos evangélicos y le era mucho más clara la discusión con teólogos católicos por la unidad conceptual.

Un refrán filosófico medieval, atribuido a Santo Tomás de Aquino dice "Definid y no discutiréis".

Antes de entrar en tema de discusión es necesario definir, delimitar el concepto que se discute.

Uno de los conceptos necesarios de aclarar, desde el punto de vista cristiano, es el de la violencia.

Cristianos conocidos han demostrado su aversión a la violencia y otros su apoyo. ¿Cómo entendemos?.

Cristo dice que "el cielo padece de violencia". El teólogo benedictino alemán, Odo Casel, en su libro "El hombre auténtico" consagra un capítulo a este tema y lo titula: "Por la violencia a la libertad". Y dice textualmente: "A la glorificación precede la violencia. Tambien el Señor debió pasar por la violencia del sufrimiento y de la muerte antes de entrar en su gloria".

El problema es que violencia en el sentido cristiano es una disposición personal a aceptar en sí mismo la pasión, en cooperar a la Pasión de Cristo, que es redentora. Y, es por lo tanto, totalmente contraria a la violencia que va contra la vida de otros. Violencia cristiana es la aceptación del sufrimiento, violentando la propia naturaleza que se opone en forma normal al sufrimiento.

Esta violencia es de carácter estrictamente personal, una accesis.

Se opone a la violencia que se apoya en la fuerza material, en la explotación. Esta última violencia es la que necesita armas; su decisión se expresa con ametralladoras, se reafirma con los cañones y bombas. La violencia es la creadora de las guerras sangrientas, del caos.

El sociólogo francés, Louis-Joseph Lebret decía: "Nuestro tiempo ha conocido un renacer de doctrinas de violencia. Se prepara al hombre para derramar la sangre del hombre, ya sea para el triunfo de una clase, ya sea para la hegemonía de una raza. Menosprecia la vida".

Y continúa Lebret: "El cristiano estima la vida como un tesoro precioso. Alimentado con estos principios, corre el peligro de apegarse demasiado a la vida, y muchas veces tolera la injusticia por respetar la vida del injusto... Si se trata de él solamente, tiene el derecho de aceptar la opresión; si se trata de la multitud de sus hermanos, tiene el deber de rehusarse a ella y de traducir el rechazo en acción: resistencia pasiva, afirmación, protesta y acción... Pero derramar sangre humana es cosa grave. La sangre del hombre pertenece a Dios antes de pertenecer al hombre".

De acuerdo al pensamiento expresado por un sociólogo tan famoso como Lebret, la única revolución aceptada por el cristiano, no es de modo alguno la violenta, sino aquella permanente y ascendente que cada uno empieza en sí mismo y prosigue en su sector de influencia por medio de una vida integral.

Rumania y las Nuevas Circunstancias Internacionales

Rumania no acepta maniobras militares en su territorio.

Las relaciones entre la Unión Soviética y su aliado, Rumania, que han culminado con la suscripción de un nuevo tratado que reglarán, ellas, constituyen un ejemplo muy acabado de los aspectos positivos y negativos de las circunstancias internacionales que han sucedido a la guerra fría.

El gobierno rumano se ha destacado por una posición mucho más independiente frente a la URSS que sus demás compañeros en el Pacto de Varsovia y dentro del bloque que ella encabeza. Así, condenó con claridad la invasión de Checoslovaquia; ha propuesto el retiro de todas las tropas extranjeras de los países europeos; el fin de los pactos de seguridad en Europa; es decir, de la Organización del Tratado del Atlántico Norte (OTAN) y el Pacto de Varsovia; se ha negado a permitir maniobras en su territorio de las tropas de dicho sistema militar; mantiene excelentes relaciones con el "hereje" Tito, de Yugoslavia y, en fin, busca resguardar celosamente su soberanía nacional, lo que le condujo a ser el único país de Europa Oriental que no ha roto relaciones con Israel después de 1967.

Así como el gobierno degaullista fue el dolor de cabeza de Johnson por sus desafíos independentistas, de idéntico modo lo es también el de Ceaucescu respecto de la URSS, la cual, sin embargo, ha debido soportarlo.

Esta situación era impensable en la década de 1950 y aún a mediados de la pasada, siendo demostrativa de los cambios que se han producido en el mundo y efecto de la distensión este -oeste que está en marcha, sobre todo en Europa.

Con todo, Rumania reconoce de buena gana que se encuentra en la esfera de influencia soviética, por lo cual su independencia está limitada por este hecho inidisimulable. Tiene que mantener las mejores relaciones posibles con la URSS y adoptar medidas en lo interno que no permitan que se dude de su lealtad socialista.

Se trata del aspecto negativo de la actual situación mundial, en la que si es cierto que existe distensión entre oriente y occidente, no lo es menos que está signada por la política de esferas de influencia que practican la URSS y USA para no agredirse directamente, conducta que no fomenta por supuesto, la democratización de las relaciones internacionales, sino más bien todo lo contrario. Los países medianos y pequeños se ven, así, constreñidos a adecuar su acción internacional dentro de las grandes líneas que señala dicha política.

Con todo, la actual distensión en marcha es mucho mejor que la vieja rigidez bloquista, pues permite una mayor agilidad diplomática a las naciones medianas y pequeñas en la defensa de sus intereses específicos. El reciente tratado soviético - rumano es un ejemplo de ello, y más generalmente hablando, el conjunto de las relaciones entre ambos países.

395 Escudos Para Dominar el Lenguaje

Acaba de aparecer la nueva edición del Diccionario de la Real Academia Española. Contiene nuevos chilenismos aceptados y también viejas palabras que desde ahora —precisamente cuando todos las usamos— podemos emplear oficialmente en sentido figurado. Los poetas y creadores del lenguaje darán sentido metafórico a otras palabras, y el Diccionario del año 2000 las recogerá porque en esa época ya se habrán convertido en vulgaridades.

El Diccionario es sumamente útil, pese a cierta puerilidad en la pesca de acepciones no registradas que cualquiera entiende, pero hay una palabra sobre la cual no se pronuncia la ilustre Academia: la palabra "precio".

Esta palabra, estampada en una tarjeta, indica: E° 395.

O sea, esta maravillosa obra que recoge todos los vocablos que la gente de habla hispana usa o puede usar en la actualidad, seguirá el mismo lamentable camino de las ediciones anteriores: irá a parar a bibliotecas, a instituciones privadas, a los escritorios de ciertos eruditomaníacos, de los académicos con plata y a uno que otro estudioso.

No llegará sino por excepción al cuarto de trabajo de los escritores. Los escritores (salvo poquísimas excepciones) no viven de su obra. Tienen necesidades más apremiantes que la compra del rol de las palabras con que trabajan. La Sociedad de Escritores de Chile, la Sociedad de Autores Teatrales, la misma Academia Chilena, el Ministerio de Educación y las Universidades, bien podrían estudiar alguna medida financiera para que los escritores y periodistas puedan tener su propio diccionario. No escribirán automáticamente con mayor soltura, pero les ayudará a entrenar la mente en el dominio y en el misterio del lenguaje, que es su instrumento de trabajo. Un escritor sin diccionario es como un violinista sin violín. El precio (E° 395) es bastante módico, pero casi ningún escritor o periodista los tiene disponibles. Nos parece que el análisis de la nueva edición del Diccionario debe también incluir su aspecto económico si se pretende realmente que sea un vehículo. ¿Qué sacamos con que exista el mejor vehículo del mundo si no lo podemos usar?

Los Autores más Traducidos del Mundo

Por M. Vargas R.

La última encuesta anual de la UNESCO sobre los autores más traducidos del mundo ha arrojado un resultado sorprendente. En el primer lugar se mantiene Vladimir I. Lenin, situación que se viene repitiendo desde hace algunos años. El segundo puesto ha recaído en el popular autor de novelas policiales George Simenon, y el tercero, en una escritora inglesa de novelas juveniles, Enid Blyton.

Es singular y digno de meditación que autores a los que se estima marginados de la "verdadera" literatura alcancen a figurar en situación tan expectable en el ranking del organismo mundial. Y el hecho —creemos— tiene la particularidad de mostrar con fidelidad el cuadro de las preferencias sociales predominantes en el terreno del libro.

La vastísima difusión de la novela policial es un fenómeno que acapara la atención más de los sociólogos que de los literatos. Es un fenómeno socio—cultural típico de nuestro tiempo que ha apasionado a numerosos tratadistas. Para millones y millones de personas el libro policial es el único y exclusivo objeto impreso de consumo. Y es sabido que, ciertamente, ni siquiera las capas letradas de la población se sustraen a su seducción.

Dentro de los "monstruos sagrados" de la literatura policial —Agatha Christie, Earle Stanley Gardner y otros — Simenon se destaca de un modo peculiar. Es, por así decirlo, el más "literato" de todos, el que muestra un mayor cuidado en la construcción de caracteres, una dedicación más

Georges Simenon

morosa a la pintura de ambientes. Pocos autores, en este u otros géneros, se han dado con mayor empeño a la tarea, por ejemplo, de mostrar al lector la intimidad ciudadana de París. De las páginas dedicadas por Simenon a las calles, las plazas, los puentes, los barrios populares y, sobre todo, las tabernas de París, lo menos que puede decirse es que son inolvidables. Simenon es un notable escritor de costumbres, rasgo que resulta también muy resaltante cuando traslada la acción a los pequeños pueblos rurales franceses o a algún olvidado puerto de pescadores. Pero, claro, éstos son sólo los elementos adicionales, puesto que el centro de interés de las novelas de Simenon se cifra en la personalidad cautivadora del inspector Maigret. Y aquí sí que, sin temor a equivocarnos, se puede sostener que Maigret es la clave del "ángel", del crédito de Simenon. Ninguno de los otros héroes creados por la ficción policial (ni Sherlok Holmes, con su lógica demoledora; ni Poirot, engreído y un poco grotesco; ni Philo Vance y su reiterativo sibaritismo; ni mucho menos Perry Mason, un tanto acartonado y artificial) alcanza la entrañable condición humana de Maigret. Antihéroe por muchos conceptos, el inspector parisino es un buceador incansable de la psicología de sus semejantes; el peor de los asesinos es para él una oportunidad de examen de cotejo de los móviles ocultos de la conducta humana. De allí que Maigret sea un infatigable conversador y le asigne en sus encuestas un papel mayor al diálogo constante que al rastreo de hechos extenores a las personas.

Olvidamos, con el tiempo, el detalle de los crímenes pesquisados en las novelas de Simenon, pero difícilmente se borra de la memoria la imagen de Maigret en sus actitudes típicas; sobre todo aquella en que se lo ve, acodado sobre el mesón de una taberna, bebiendo una copa de "calvados".

No es extraño, en suma, que Simenon — el más caracterizado representante de un género tan vastamente difundido como el policial — figure en sitio tan relevante del ranking de la UNESCO, desplazando a clásicos que otrora detentaran estas palmas.

Queda por examinar el caso de Lenin y de Enid Blyton, pero será ya materia de otra nota.

Mujeres campesinas realizarán marcha de protesta:

"No permitiremos que el candidato de los ricos nos trate como animales"

DESAFIA A ALESSANDRI: Zoila Valdenegro, dirigente campesina del Valle de Curacaví, junto a otras representantes de las mujeres campesinas, desafían públicamente al candidato derechista y le anuncian que no tolerarán más insultos contra los trabajadores de la tierra.

Las mujeres campesinas acordaron realizar una marcha para protestar públicamente" por la prepotencia, insolencia y violencia con que el candidato presidencial de la derecha y del Partido Nacional, Jorge Alessandri se refiere en sus intervenciones por televisión al hablar de los campesinos.

En declaración entregada a la prensa la presidenta de las mujeres campesinas de Curacaví y asentada de "Unión San José", Sabina Lorca; la presidenta de los Centros de Madres de San Juan, M. Cristina Galvez, y las dirigentes Rosita de Miranda, del fundo San José, Elena González, de Santa Rita de Lo Prado; Isabel González Moreno, del fundo San Pastor, Benita Bustos, de Patagüilla, Victoria González, de Unión Miraflores, Zoila Valdenegro, de Quebrada Honda; y Emilia de O'Ryan, de Unión Chilena expresan que apoyan a Lina Basáez de Sanhueza, campesina del Asentamiento Los Laureles, a quien Alessandri trató de "inquilina incapaz de formular una pregunta", y que no permitirán que el candidato de los ricos las trate de "cosas", "muebles" o "animales", como antes.

Gracias a la reforma agraria —agregan— ahora podemos gritarle a la cara lo que hizo y lo que hicieron sus amigos cuando gobernaron a Chile.

Las dirigentas femeninas manifiestan en su declaración que al escuchar y ver la respuesta de Alessandri "porque han de saber los momios que tenemos televisión"— quisimos ir a Santiago inmediatamente para gritarle en su cara que ahora los campesinos somos personas.

Junto con reiterar que las mujeres campesinas no tolerarán más insultos del candidato derechista emplazan a Jorge Alessandri a que publicamente dé los nombres de los patrones que encarceló por no cumplir con las leyes sociales. "Lo sabe todo el país -indican- que en los predios donde no ha llegado la reforma agraria aún los patrones siguen tratando a los campesinos como máquinas".

Finalizan manifestando que realizarán una marcha de protesta por la prepotencia, insolencia y violencia con que Alessandri se está dirigiendo a los campesinos y que no permitirán más insultos.

"La reforma agraria -concluyen- deberá seguir adelante como sea, "quieran o no quieran los adherentes a la candidatura de los momios" que nos explotaron durante 150 años.

Enérgica respuesta del PDC a las injurias de Alessandri

El Consejo Nacional del Partido Demócrata Cristiano entregó ayer una declaración rechazando enérgicamente "la agresión moral" que inflingió el candidato de la derecha, Jorge Alessandri, a la juventud de esa colectividad, a través del programa de televisión denominado "decisión 70".

Señala el PDC que rechaza enérgicamente tales expresiones por no corresponder a la verdad, ser gravemente injuriosas y manifestar una mentalidad chacabana impropia de un ciudadano que ya ejerció la Primera Magistratura del país y aspira a ser reelegido.

Al mismo tiempo, señala la inconsecuencia que significa sostener, por una parte, el propósito de buscar la paz social, la unión de los chilenos, y, por la otra, ofender gratuitamente a una colectividad política que es mayoritaria en el país, que cuenta en sus filas con vastos sectores populares, técnicos y profesionales, los que le han permitido tener una representación parlamentaria de 20 senadores, 55 diputados y 630 regidores, y cuyo espíritu democrático de respeto a ideas y personas no puede ser desconocido.

Finaliza la declaración del Consejo Nacional de la Democracia Cristiana manifestando que se ve en la necesidad de afirmar que un ciudadano, aspirante a la Presidencia de la República, que abriga tanto resentimiento y no muestra serenidad para dominarse, es incapaz de concitar alrededor suyo la voluntad mayoritaria de los chilenos en la empresa de trabajar dignamente por el porvenir del país.

Perfiles

J. Alessandri es inflación

Con el objeto de tratar de ocultar las condiciones reaccionarias que caracterizan la candidatura presidencial de la derecha, publicitariamente se han lanzado una serie de consignas para cazar incautos. Tal es el caso, por ejemplo, de una frase que se repite incesantemente a través de todo el día en decenas de radios del país, expresando que con Alessandri no faltará la plata "porque Alessandri sabe cómo derrotar a la inflación".

La historia de la inflación en Chile es ya larga, pero los ciclos administrativos del país se dividen en periodos de seis años. Desde 1958 a 1964 gobernó el país la derecha con el señor Alessandri. Veamos cómo derrotó la inflación durante el sexenio:

En 1958 (= 100), el costo de la vida tuvo una variación de 32,5%. Pudo aducirse entonces que el lastre era del anterior gobierno, pero en 1959, el índice de precios internos al consumidor subió en 33,3%, cuando ya habían sido puestas en marcha las medidas del nuevo gobierno.

Frente a este peligroso arranque de la inflación, la Administración Alessandri descubrió un talismán mágico, según el cual el proceso de deterioro de la moneda era provocado por los reajustes de remuneraciones en el 100% de la disminución de su poder adquisitivo durante el año anterior. Había, se dijo, una espiral de círculo vicioso, que era necesario atajar.

Fue así como los asalariados recibieron el castigo de aumentos de sueldos y salarios totalmente injustos, por cuanto sus ingresos fijos debían absorber totalmente el incremento de los precios y el gasto fiscal. 1960 y 1961 fueron los años de vanagloria.

El saneamiento económico que se dijo haber logrado no pasó de ser una distorsión puesto que la situación se hizo insostenible y en 1962 la inflación, frenada todavía artificialmente por diversos expedientes, llegó a 27,7%.

Después sobrevino la tragedia. En 1963 el costo de la vida se elevó a 45,4%, uno de los índices más altos que se han registrado en el país y cuya comparación sólo tiene cabida en el sexenio del General Ibáñez.

Al concluir su gobierno, en 1964, Jorge Alessandri, el hombre que según la propaganda sabe cómo detener la inflación, entregó al país con una carestía traducida en 38,4%.

Las estadísticas concuerdan para señalar que en el primer quinquenio de los años sesenta, la inflación tuvo en Chile una ponderación media de 27% en tanto que en el segundo ha bajado a 24,6%.

Esta pequeña historia que hemos recordado a pesar de sus cifras no es tan fría porque se tradujo en disminución real de ingresos por parte de los asalariados, mientras la participación del sector empresarial en el Producto Nacional había aumentado, revela, en primer término que la teoría aplicada por esa Administración no era acertada y pone de manifiesto, además, el fracaso del gobierno de Alessandri para derrotar la inflación.

¿Cómo pueden sostener, entonces, sus publicistas que Alessandri **sabe** cómo detener la inflación?

Si este conocimiento lo llevara a una política de reajustes enanos, los trabajadores chilenos pueden estar ciertos de lo que les espera en la eventualidad de un nuevo gobierno de Alessandri. En todo caso, los resultado de la anterior Administración en materia de detener la inflación están a la vista y no es tanto el tiempo transcurrido para que la publicidad logre borrar una desastre como aquel.

En materia de inflación es mejor que la derecha se olvide de tiempos cuando ella gobernaba. El recuerdo puede hacerle daño.

C. S.

Mañana se celebra promulgación de la ley:

Catorce años cumple el Colegio de Periodistas

MAÑANA SE EFECTUARA una Sesión Solemne para celebrar el décimo cuarto aniversario de la promulgación de la Ley 12.045, que dio vida legal al Colegio Nacional de Periodistas.

El acto tendrá lugar en el teatro "Camilo Henríquez", Amunátegui N° 31 a las 11 horas.

En esta oportunidad se entregarán distintivos y diplomas a los profesionales que obtuvieron el año pasado los Premios Nacionales de Periodismo.

El programa confeccionado por el Consejo Nacional de la Orden para esta Sesión Solemne, es el siguiente:

1.- Música de Cámara.

2.- Discurso del Presidente del Consejo Nacional del Colegio de Periodistas de Chile.

3.- Intervención del periodista Edmundo Concha, sobre el tema "Premios de Periodismo".

4.- Entrega de Diplomas y Distintivos a los Premios Nacionales de Periodismo.

El Consejo Nacional, con esta Sesión Solemne, ha querido realzar la fecha en que los periodistas alcanzaron una de sus más preciadas conquistas. La creación del Colegio de Periodistas significó una mayor dignificación de la profesión a la vez que permitió un ejercicio mucho más responsable de sus funciones, impidiendo la actuación de elementos no periodistas en las filas del gremio. Del mismo modo, la creación del Colegio trajo consigo un mejor reconocimiento, por parte de las autoridades, de los derechos legales de estos profesionales, tanto de acceso a la fuente de información como en el resguardo del secreto profesional.

La Ley 12.045 fue promulgada en 1956, durante la Administración de don Carlos Ibáñez del Campo.

Protestan por visita del candidato derechista

Protestando por la presencia del candidato presidencial de la derecha y del Partido Nacional, Jorge Alessandri, los empleados y obreros del Banco del Estado de la ciudad de Antofagasta paralizaron sus labores por espacio de dos horas.

Entre las 9 y 11 horas de ayer los funcionarios bancarios no atendieron al público que habitualmente llega hasta las oficinas de esa entidad y tanto en el frontis como en las dependencias internas del edificio había una profusión de carteles y motes que graficaban las condiciones de vida y económicas que dicho personal mantuvo durante el tiempo en que el actual candidato derechista fue Presidente de la República.

Paralelamente en el diario "El Mercurio" de Antofagasta se publicó una inserción, en la cual se daba cuenta del paro acordado y de sus fundamentos correspondientes.

Candidaturas y Candidatos

TOMIC.- Un diálogo cordial con los empleados y obreros de la Industria "Cristalerías Chile", sostuvo ayer el candidato presidencial de la Izquierda Cristiana, Radomiro Tomic.

Hoy el líder popular sostendrá diversas reuniones de trabajo con el equipo directivo de su comando electoral.

Este fin de semana viajará a San Carlos y Los Angeles, donde será proclamado en concentraciones públicas.

ALLENDE.- Ejecutivos de su comando señalaron que el candidato presidencial de la llamada "unidad popular" se encuentra desarrollando intensa actividad.

Los días que restan de la semana, Allende los dedicará a participar en reuniones con los ejecutivos de su comando y a preparar una gira por la provincia de Concepción.

ALESSANDRI.- El candidato presidencial de la derecha y del Partido Nacional se encuentra realizando una gira por las provincias del Norte Grande.

Hoy debe ser proclamado por un grupo de sus adherentes de la provincia de Antofagasta, donde en señal de protesta y repudio por su presencia en esa ciudad el personal del Banco del Estado paralizó sus labores por espacio de dos horas.

La gira del candidato derechista está programada para durar nueve días.

Independientes de "Villa Porvenir" adhieren a Tomic

"Villa Porvenir", Huachuraba, acaba de elegir su Comité Independiente en favor de Radomiro Tomic, candidato presidencial de la Democracia Cristiana.

Con asistencia del Presidente Comunal de Conchalí, se constituyó este comité que agrupa a todos los pobladores independientes de esta populosa comuna.

En la reunión, que resultó exitosa por el crecido número de asistentes, fue elegida la siguiente directiva:

Presidente: Orlando Iturrieta Maldonado; Secretario: Gabriel Mondaca Gálvez; Tesorero: José Murgues Flores; Directores: Héctor Iturrieta y Ana Maldonado Olguín.

Reunión ampliada de comerciantes minoristas que apoyan a R. Tomic

NUEVE DE LAS MÁS importantes federaciones de comerciantes minoristas y ambulantes de Santiago se reunirán el viernes, a las 20 horas, en el ex Teatro Balmaceda, para sumarse a la "Operación Santiago" que coordina la acción de las numerosas organizaciones populares que apoyan la candidatura de Radomiro Tomic.

La reunión ampliada contará con la asistencia de delegaciones del Frente Nacional de Ferias Libres y sus adherentes de siete comunas de Santiago y del Departamento Aguirre Cerda, del Sindicato de Ropa de la Vega Central, floristas de San Francisco y Cementerios General y Católico, Comerciantes Ambulantes del Mercado Central y los Pro Mercados Periféricos.

Los representantes de los comerciantes minoristas se reunirán con parlamentarios, regidores y dirigentes nacionales de la Democracia Cristiana para incorporar sus planteamientos a la línea de acción de la candidatura Tomic.

AL HOMBRE POR LA PALABRA

Patricio Aylwin

"La creencia subjetiva de una persona por muy respetable que sea, no crea ye una verdad objetiva. Lo que importa respecto a un candidato a la Presidencia de la República no es lo que crea o diga de sí mismo, sino lo que verdaderamente es. Y yo afirmo, con respeto, que la cacareada "independencia" del candidato derechista señor Alessandri es un mito. El señor Alessandri, independiente, es el más representante de la Derecha económica chilena y el más demagogo de los políticos derechistas de este país. Para demostrarlo basta examinar el mundo a que el señor Alessandri pertenece lo que piensa y lo que ha hecho. Porque lo que un hombre en verdad se expresa en el medio en que pertenece, en sus ideas y en sus obras".

(PATRICIO AYLWIN, Senador del Partido Demócrata Cristiano, en discurso pronunciado en el Senado)

Juan Hamilton

¿Qué independencia puede tener un parlamentario para resolver acerca de materias de interés común que afectan a los intereses que él representa? El Honorable senador Ibáñez Ojeda es un rico comerciante y acaudalado industrial. Fue presidente de la Cámara de Comercio de Viña del Mar. Está bien. Es legítimo que represente esos intereses en ese organismo gremial. No está bien en cambio, que los vaya a representar en el Senado de la República, cuyo origen es popular y no corporativo.

(JUAN HAMILTON, senador del Partido Nacional, en discurso pronunciado en el Senado)

Radomiro Tomic

"No es necesario ser estadista ni tener autoridad mundial en economía para saber que Chile tiene a su disposición todos los recursos que técnicamente serían necesarios para terminar con el subdesarrollo y la pobreza, y transformarlo a corto plazo en la nación más moderna, unida, más estable y más independiente de la explotación extranjera de América Latina. Pero no basta con el inventario de los recursos disponibles y con un buen diagnóstico de aprovechamiento técnico. Es hacer todo lo que hay que hacer para cambiar el eje de la historia de un país. La "inteligencia que calcula" no es suficiente. Otras fuerzas profundas son indispensables. Sin ellas, el entrechocar de intereses egoístas de personas, grupos económicos y clanes llevaría rápida e inevitablemente a la desintegración de cualquier sistema puramente técnico o "desarrollista". En cambio, el "milagro chileno" sería realidad arrolladora si logramos movilizar en el pueblo, las mujeres y la juventud lo que yo me he permitido llamar las "místicas", alma de mi programa, orientado a hacer del pueblo organizado la fuerza dominante: la mística de la solidaridad nacional y la mística del trabajo".

(RADOMIRO TOMIC, candidato presidencial de la Izquierda Cristiana)

Carlos Altamirano

oooo-0-oooo

"El centro y el objetivo de toda política es la toma del poder y a esto aspira el Partido Socialista. Pero no podemos ni debemos confundir un triunfo electoral con la toma del poder. Indudablemente "el triunfo electoral" permite el acceso al gobierno y contribuye en forma importantísima a echar las bases del nuevo poder popular. Pero eso no es todo. La afirmación contenida en la pregunta en cuanto a que Salvador Allende se ha pronunciado "en contra de la violencia y la lucha armada para alcanzar el poder en Chile" es sólo una verdad a medias".

(CARLOS ALTAMIRANO, en entrevista publicada por la prensa el 7 de Julio del presente año)

oooo-0-oooo

Los periodistas radiales prosiguen lucha gremial

LA ASAMBLEA DEL Sindicato Profesional de Periodistas Radiales y del Consejo Regional Santiago del Colegio de Periodistas en reunión celebrada el Martes 7 de Julio, durante el paro que realizaron los periodistas de Radio, Televisión y Agencias Informativas, tomó los siguientes acuerdos:

1.- Proseguir la lucha gremial hasta la reincorporación de los periodistas despedidos por la Empresa "Radio Minería", y conseguir de la Asociación de Radiodifusoras de Chile —ARCHI— la seguridad de que la política de presiones en contra de los Departamentos informativos de las radioemisoras no se seguirá aplicando.

2.- Facultar a las directivas del Colegio Regional Santiago y del Sindicato de Periodistas Radiales con el fin que decreten las acciones gremiales que se pondrán en práctica, para conseguir los objetivos antes señalados.

Una de estas acciones sería ordenar el paro nacional de periodistas en la fecha y con la duración que determinen ambas directivas.

3.- Agradecer públicamente el respaldo que brindaron los Sindicatos de Locutores y Radiocontroles, al paro realizado el martes, y expresarles que los periodistas de radio están dispuestos a participar activamente en la defensa de los derechos de los trabajadores radiales, sean cuales fueren sus actividades.

4.- Agradecer a los periodistas y trabajadores de los canales de televisión y radioemisoras de la provincia de Antofagasta, a los Sindicatos de Empleados y Obreros del Diario "La Unión" de Valparaíso y al personal del Canal 4 del mismo Puerto, y a todos los periodistas, que de una u otra manera, solidarizaron y apoyaron este movimiento a lo largo de todo el país. Todos ellos expresaron espontáneamente su solidaridad con el paro de los periodistas radiales, de Agencias Informativas y Canales de Televisión de la Capital.

5.- Reconocer el apoyo brindado por los periodistas del Comando de la Unidad Popular de Salvador Allende y del Comando de la Candidatura de Radomiro Tomic, los que, por mediare petición de una de las parte, acordaron suspender el envío de información durante el movimiento.

6.- Exigir del Gobierno como una forma de poner fin a las presiones y ataques a los periodistas en medios de comunicación de masas, la pronta promulgación de la Ley que otorga inamovilidad a los profesionales, 180 días antes y 180 días después de las elecciones presidenciales.

7.- Requerir de parte de los periodistas de todo el país la permanente información y estar alertas a las decisiones que pudieran ser adoptadas, en el transcurso de las próximas horas, en procura de la solución de los problemas planteados y la defensa de los derechos de el pueblo tiene a estar informado. LIBRE Y LEALMENTE.

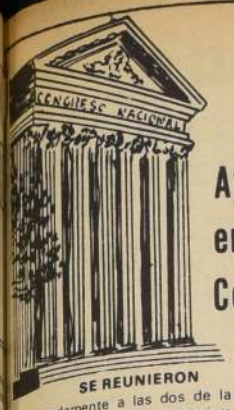

Ayer en el Congreso

SE REUNIERON

Aproximadamente a las dos de la tarde finalizó la reunión que sostuvieron los senadores Luis Espinoza, Mario Palestro, Laura Allende, Orlando Cantuarias, Jorge Lavanza, Carlos Morales, con la Presidencia de la Cámara y Salvador Allende.

La reunión se inició cerca de las doce y media y al término, Salvador Allende no dijo nada especial, salvo que su cara era muy elocuentoria por la preocupación. Jorge Lavanza dijo que habría reunión del Comando de la U.P. y aproximadamente a las cinco de la tarde emitirían una declaración.

No hubo nada especial que tratar, excepto los últimos sucesos que culminaron con la muerte de un estudiante.

Jorge Ibáñez, Hernán Olave y Juan Acevedo dijeron que la visita de Allende no fue tan especial porque había venido al Senado a una sesión que fracasó.

Hernán Olave fue más categórico y dijo que la reunión en la Presidencia fue para ver los últimos sucesos que parecen muy ligados entre sí (los hechos de Puente Alto, ataques a periodistas del Mercurio, golpes a Agurto, actuación del oficial vestido de civil). Todo esto es una cadena de sucesos y Salvador Allende expresó su preocupación a la vez que entregó antecedentes de sus expresiones en cuanto a la represión policial tanto en Concepción como Valparaíso y Santiago.

Juan Acevedo.

"ALGO ESPECIAL"

Al preguntárseles si había algo especial que se trató, dijeron que sólo la "represión policial" de las últimas semanas y donde se podía ver la intervención del Gobierno. "Un oficial no se puede arriesgar a intervenir solo en un grupo rodeado por fuerzas de Carabineros, él debía tener orden superior, a su vez el General no puede enviar hombres sin autorización directa del Ministro del Interior y por supuesto que tampoco éste puede actuar solo.

En caso contrario, es decir, que dichas personas no hayan contado con el permiso de las autoridades civiles, ¿qué sucedería?

No tenemos datos concretos dijo Ibáñez, y sólo podemos limitarnos a los hechos para no caer en las especulaciones.

Habría un vacío de autoridad dijo Olave".

FUERON LOS COREANOS

Ahora les tocó a los coreanos visitar el Congreso. A la hora del almuerzo fueron atendidos por el senador Anselmo Sule en representación de Tomás Pablo. Kim Sok Chin, jefe de la delegación, Kim Tei Hyeung, Yu Chung Il, Kim Biong Uk junto al interprete Chung Kiu Fong, recorrieron las dependencias del Congreso para "abrir el apetito" y a la hora de almuerzo los acompañaron Julieta Campusano, María Elena Carrera, Ramón Silva Ulloa, Alfredo Lorca y Guillermo Canales.

Lo concreto son los propósitos de establecer relaciones comerciales con Chile. El Jefe de la Delegación dijo que nos pueden enviar tractores y maquinarias industriales y nosotros debemos venderles cobre y salitre, además de otras cosas.

En la tarde, a las 19 horas, fueron recibidos por la Presidencia de la Cámara y la atención consistió en un breve cóctel.

Jorge Ibáñez

LOS AUTOMOVILISTAS

Jorge Ibáñez, que además de ser Presidente de la Cámara, es diputado radical, elaboró un proyecto de ley que favorecerá a los automovilistas.

La Dirección de Industria y Comercio deberá fijar los precios de los repuestos y accesorios para los vehículos y dichos precios deberán regir durante seis meses. Si no se cumple con la diposición, habrá multas para todos los infractores. En el caso de que sea la Dirección de Industria y Comercio la que no cumpla con estas disposiciones, la Contraloría aplicará los sumarios administrativos correspondientes.

De cualquier forma, el proyecto pretende terminar con los abusos en los precios de los repuestos de automóviles y fijar precio único.

Ley de Seguridad Interior contra autores de desmanes

Anoche el Ministro de la Corte de Apelaciones de Santiago, Rabeaut Sotomayor asesorado por 4 actuarios se constituyó en la Primera Sala para iniciar el proceso que por infracción a la ley sobre Seguridad Interior del Estado que denunciara la Intendencia de Santiago y en los que figuran como responsables de los desmanes y daños a buses de la ETC de la locomoción particular y propiedad privada a las personas detenidas por Carabineros durante los incidentes con motivo del paro de la CUT.

Los detenidos que se presentaron por el Ministro Sumariante poco después de las 20 horas son los siguientes:

Leonardo Serrano; Patricio Carranza; José Trejo; Julio Vilches; Antonio Quinteros; Alfonso Martínez; Tomás Pizarro; Luis Rivas; Alvaro Sánchez, José Cuerra; Osvaldo Guerra; Roberto Lastra; Román Acevedo; Aníbal Besoain; Luis Vornejo; Sergio Moller; Gerardo Véliz; Luis González; Nelson Pozo; Gerardo Sandoval; José Araya; Sergio Martínez, Juan Silva, Benito Rodríguez, Domingo Parada, Renato Requena, Germán Ponce de León, Orlando Figueroa, Pedro Gallardo, Luis Figueroa, Salustre Morales, Oscar Peña, Gerardo Herrera, Víctor Alegre, Luis Villafaña, René Uribe y Ricardo Olivares.

"PDC" pide al Gobierno investigación sobre excesos represivos de Carabineros

Benjamín Prado

"Una declaración en la que destaca el mérito del cuerpo de Carabineros de Chile, en cuyo resguardo pide al Gobiemo y a la Superioridad del Cuerpo "que dispongan la más severa investigación para castigar a los responsables de excesos represivos", emitió en las primeras horas de anoche el Consejo Nacional del Partido Demócrata Cristiano, que preside el Senador Benjamín Prado Casas.

La declaración, que también lleva la firma del Secretario Nacional, José de Gregorio, dice:

El Consejo Nacional de la Democracia Cristiana, reunido extraordinariamente en el día de hoy, ha acordado lo siguiente:

1° Reconocer que el Cuerpo de Carabineros de Chile es una de las mejores instituciones de policías del mundo, por su motivación patriótica, su organización ejemplar, su disciplina y su eficiencia;

2° Que en resguardo del prestigio y el honor de la institución, frente a los excesos represivos en que han incurrido determinados miembros suyos, pide al Gobierno y a la Superioridad del Cuerpo que dispongan la más severa investigación para castigar a los responsables de tales actos, que sólo contribuyen a crear una imagen desfavorable de la institución, cuando ella es acreedora al respeto y consideración de todos los chilenos;

3° La Democracia Cristiana deja pública constancia de que, cualesquiera que sean las responsabilidades que se determinen, ella advirtió oportunamente de la inconveniencia de realizar en pleno período de elecciones, un paro político-electoral que proporcionaba ocasión para que tales sucesos tuvieran lugar;

4° Dejar constancia que el Consejo Nacional tomó conocimiento, por actuación de su Directiva Nacional, de las instrucciones que fueron oportunamente impartidas para precaver cualquiera acción desproporcionada frente a manifestaciones que pudieran sobrevenir durante el desarrollo del paro, lo que otorga mayor fundamento al presente acuerdo".

Presidente Frei con el PDC:

"Cordial y positiva fue mi entrevista con la directiva"

"De extraordinariamente cordial y positiva" calificó el Presidente de la República, Eduardo Frei, la entrevista que en la tarde de ayer sostuvo con la Directiva Nacional del Partido Demócrata Cristiano.

El Jefe del Estado expresó a su salida de la Moneda, poco antes de las 21 horas dijo que en conjunto con la directiva del PDC habían logrado establecer una "información complera acerca de todo lo que ha pasado en el país en las últimas horas. Yo di esta información y estuvimos muy concordes en todo, y no hay ningún problema desde ese punto de vista, de Gabinete o de Gobiemo".

Respecto a la posibilidad de renuncia del Ministro del Interior Patricio Rojas, el Jefe del Estado dijo:

—"¿Renuncia? De ninguna manera. Jamás"—

Con posterioridad, cuando los periodistas le preguntaron si era efectivo que el Ministro Rojas lo había dejado en libertad de acción para designar a otro Ministro, Frei dijo:

"No, no es efectivo. Siempre he estado en libertad de acción"—

Agregó Frei que: "El Ministro Rojas no tiene por qué dejarme y en ningún momento me ha planteado su renuncia ni nadie me la ha pedido yo jamás aceptaría que se fuera".

Acerca de la presuntiva salida del Jefe de Carabineros, Vicente Huerta, el Presidente expresó:

— "Nadie me ha solicitado la salida del General Huerta y el cuenta con mi más absoluta confianza"—

En lo que respecta a los "movimientos de tropa" que habría habido en el día de ayer, el Jefe del Estado expresó:

— "No sabía que había movimientos. Seguramente dentro de los regimientos desfilaban hoy día porque había juramento a la Bandera"—

Presidente Frei

Pero sin condenar violencia de ultraizquierda:

U. P. denuncia plan sedicioso

"Acusamos que se pretende impedir el acto eleccionario del próximo 4 de septiembre y de abolir la libertad y los derechos de los trabajadores, estudiantes y de todos los hombres y mujeres que luchan por una Patria progresista y democrática" expresa en uno de sus acápites la declaraciones entregada por los Partidos de la llamada "Unidad Popular", con motivo de la muerte del estudiante Miguel Aguilera.

La declaración condena las provocaciones y violencias desatadas con motivo del reciente Paro Nacional ilegal, decretado por la CUT, organismo sindical que controlan dirigentes de la "Unidad Popular", entregando algunos casos de enfrentamientos producidos entre las fuerzas policiales y manifestantes descontrolados.

Senador Tarud, Generalísimo de la "Unidad Popular".

Se acusa también a Carabineros de estar actuando como provocadores, sindicando a las autoridades como "máximos responsables de estos trágicos sucesos". Los Partidos que forman la alianza electoral que apoyan al doctor Allende solicitan en la declaración la "remoción del Director General de Carabineros".

Junto con hacer un llamado a todos los chilenos para que se unan en contra de quienes buscan la dictadura y el caos, la declaración finaliza proclamando la decisión de la llamada "Unidad Popular" de enfrentar enérgicamente estos peligros.

LLAMADO Y OMISION

Curiosamente la declaración no se pronuncia en contra de las reiteradas provocaciones de elementos ultraizquierdistas, que la misma prensa adicta a los partidarios de Allende ha denunciado reiteradamente en los últimos días, y si hace un llamado al PDC para que no tenga tolerancia en contra de los hechos que en el comunicado se denuncian.

Jóvenes alessandristas preocupados por "jura"

"JURA", estas son las siglas de un movimiento alessandrista que ayer emitió una declaración donde dicen que agrupan a las Juventudes Alessandristas Independientes y "repudian enérgicamente las presiones de algunos dirigentes de partidos políticos que apoyan al candidato de Derecha". Según los dirigentes de JURA, estos dirigentes de partidos políticos pretenden impedir la celebración de un Encuentro Interprovincial de Juventudes Alessandristas que debería realizarse en Concepción.

La declaración de JURA, dice que apoyan "decididamente la labor de los dirigentes máximos del Comando Nacional Independiente Alessandrista, especialmente a Enrique Ortúzar, Eduardo Boetsch y Ernesto Pinto Lagarrigue por su permanente lucha por identificar y mantener la independencia de la candidatura de Jorge Alessandri.

Firman esta declaración Antonio Fuentes Silva y Patricio Artigas Herrera.

Al respecto, el Secretario Nacional de la Juventud Alessandrista, dijo que le parecía muy extraña la famosa declaración, porque Jorge Alessandri ha dicho muchas veces que es independiente "y parece raro que se le pretenda justamente a él presentar con una actitud entreguista frente a los partidos políticos".

"El Partido Nacional ha apoyado leal y derechamente esta postulación y se ha destacado por su trabajo tesonero a lo largo de toda la zona del país (textual), yo creo que estas son justamente, las actitudes que promueven la división dentro de la causa del Alessandrismo, que justamente está contra todo este tipo de divisiones y pretende unir a Chile en la gran tarea de desarrollo que a todos nos compete".

Para el Secretario de la Juventud Alessandrista, las causas de la declaración de JURA, es "más que nada razones de figuración" porque que no son muy conocidas en el ambiente. Así que es una declaración "para darse a conocer, porque no son muy nombrados. "Lo único que hacen es desunir la causa", terminó diciendo el dirigente alessandrista.

Ministro Patricio Rojas:

"Es inefectivo que se me haya pedido la renuncia"

Ministro Rojas

El Ministro del Interior, Dr. Patricio Rojas desmintió terminantemente anoche que el Consejo del Partido Demócrata Cristiano le hubiera pedido su renuncia como Secretario de Estado en la sesión que este organismo celebró durante gran parte del día de ayer.

El Ministro Rojas hizo las declaraciones al abandonar cerca de las 20 horas el Palacio de La Moneda, expresando que las afirmaciones hechas en tal sentido no pasaban de ser rumores en "una tarde llena de rumores".

—"Es inefectivo que el Consejo de mi Partido haya pedido que yo haga dejación de mi cargo" dijo el Ministro Rojas, quien, además, desmintió otras afirmaciones que se hicieron en diversos medios periodísticos.

Con posterioridad a las declaraciones del Ministro Rojas, el Presidente de la Democracia Cristiana, Senador Benjamín Prado, ratificó las expresiones del Secretario de Estado manifestando que "es absolutamente falso que se le haya solicitado la renuncia al Ministro Rojas, como también es inefectivo que el Partido haya pedido la salida del cargo del General Director de Carabineros Vicente Huerta Celis".

El Jefe de la Democracia Cristiana abandonaba la Moneda luego de sostener una conversación con el Presidente Frei. Dijo Prado que en esta entrevista se trataron asuntos acerca de la situación política general del país y que no se trataron temas relativos a renuncias de ninguna especie.

Juventud Comunista: "El paro, un éxito"

La Comisión Ejecutiva del Comité Central de las Juventudes Comunistas entregó también ayer una declaración en relación con el Paro Nacional convocado por la CUT y la muerte del estudiante Miguel Aguilera.

La declaración señala que el Paro fue un éxito dando como cifra de participantes el subido número de un millón de personas.

Condena también la muerte del estudiante Aguilera, sindicando como es ya habitual en este tipo de declaraciones a Carabineros la salida de cuyo Director General exigen, junto con la disolución del Grupo Móvil.

Llama a las organizaciones gremiales de estudiantes y trabajadores a hacerse partícipes de la muerte de Miguel Aguilera, de quien destaca la calidad de militante de la Juventud Comunista, que murió luchando por el socialismo.

Investigación sobre vehículos:

Cámara aprobó informe de Comisión de Economía

La Cámara de diputados aprobó el informe emitido por la Comisión de Economía que investigó "los abusos que están cometiendo las firmas importadoras de vehículos para la locomoción colectiva".

El informe señala que estos abusos consisten en recargar el valor de los vehículos importados en sumas superiores a veinte mil escudos cada uno.

Durante la vigencia de las leyes que permitieron las importaciones, que alcanza poco más de cuatro años, se han internado aproximadamente alrededor de tres mil unidades entre chasis para buses y taxibuses y automóviles para taxistas.

El informe señala que las firmas comerciales que importaron esta clase de vehículos no debieron cobrar diversos rubros que han significado una utilidad para ellas, adicional a su legítima comisión. Esos dineros deberán ser devueltos a los adquirentes.

Agrega que es deber del gobierno aplicar las sanciones correspondientes a la firmas importadoras que han violado las disposiciones legales.

Las firmas afectadas son "Wal", Ricardo Beza, Indumotora del Pacífico, Salinas y Fabres y otras.

La Cámara acordó enviar a la Comisión de Hacienda el proyecto de ley que propone dicha comisión por el cual se establece que la Dirección de Industria y Comercio deberá fijar el monto de la comisión que correponde percibir a las firmas comerciales por las internaciones de taxis, chasis y demás vehículos para la locomoción colectiva particular.

Se agrega que la Dinnco también aplicará a los infractores las sanciones que correspondan.

Dos de los detenidos esperan para ser interrogados por el Ministro Sumariante que lleva el proceso de infracción contra la ley de Seguridad Interior del Estado.

Algunos de los 37 detenidos, el miércoles recién pasado, por disturbios y desmanes contra la propiedad privada y destrucción de vehículos de locomoción colectiva.

Por el terror se trató de paralizar al país

Un muerto, 8 carabineros lesionados, 20 heridos civiles (cuatro a bala), 22 atentados, 117 detenidos y miles de escudos en daños, fue el saldo oficial en Santiago del paro ordenado por la CUT y cumplido parcialmente el miércoles. La información la proporcionó el general de división Camilo Valenzuela, jefe de la Zona de Emergencia de Santiago, quien puntualizó que el incidente en que perdió la vida el estudiante Miguel Aguilera Morales fue promovido por manifestantes "sin mediar ninguna provocación y cuando el funcionario citado (subteniente de Carabineros, Patricio Bugueño) cumplía actividades policiales reglamentarias, en tenida de civil".

El texto del comunicado emitido por el Jefe de la Zona de Emergencia de Santiago, es el siguiente:

Con motivo del paro realizado el día de ayer, el Jefe de la Zona de Emergencia que suscribe proporciona las siguientes informaciones a la opinión pública:

Grupos de extremistas promovieron incidentes en distintos sectores de Santiago, marcando el centro de gravedad de su acción la locomoción colectiva, con el evidente propósito de dificultar la concurrencia de los ciudadanos hacia los lugares de trabajo.

A consecuencia de ello, numerosos vehículos sufrieron cuantiosos daños materiales y hubo que lamentar algunos heridos entre choferes y pasajeros.

Esta Jefatura de Zona de Emergencia, en el cumplimiento de su misión de mantener el orden interior en su zona jurisdiccional, había adoptado las previsiones del caso, lo que posibilitó la oportuna intervención de las fuerzas de orden, evitándose que dichos actos derivaran hacia incidentes de mayor gravedad y proporciones.

Fui informado del siguiente hecho de suma gravedad, que, ante la agresión directa de un numeroso grupo de individuos provenientes de una concentración, el Subteniente de Carabineros Patricio Bugueño se vio en la imperiosa necesidad de hacer uso de su arma de reglamento, en defensa propia, lo que provocó lesiones a Miguel Aguilera Morales y José Cancino Hormazábal, a consecuencia de las cuales falleció posteriormente el primero de los nombrados, que tal incidente fue promovido sin mediar ninguna provocaoión y cuando el funcionario citado cumplía actividades policiales reglamentarias, en tenida de civil.

Por consiguiente, los antecedentes de este caso han sido puestos a disposición del II Juzgado Militar de Santiago, tribunal que deberá pronunciarse, de acuerdo a la ley, sobre las responsabilidades que se deriven.

Simultáneamente, la Dirección General de Carabineros ha dispuesto la instrucción del sumario administrativo correspondiente.

Se adjunta a este comunicado, a todos los órganos de difusión, un resumen de los principales incidentes acaecidos.

DAÑOS

Schubert esq. Litsz 02,10 Horas.

Cuatro individuos no identificados, desde un automóvil lanzaron un artefacto incendiario contra la garita de control de los taxibuses "J. A. Ríos N° 5", causando daños de poca consideración.

Puente Alto 05,00 Horas

Desconocidos incendiaron la garita de control de los microbuses "Puente Alto", ubicada en Sargento Menadier N° 1232. Se quemó totalmente. Daños no avaluados.

Mirador esq. Acosta 05,35 Horas

Desconocidos lanzaron dos petardos de artificio contra la puerta nororiente de la Fábrica Yarur, destinados a producir alarma. No hubo daños materiales.

Compañía N° 1413-08,30

Dos hombres y dos mujeres no identificados, desde el segundo piso de la Oficina de Comando regional del Partido Socialista, lanzaron a la calzada cinco tapas cotona metálicas rellenas con plomo y fijo en su centro un clavo, artefactos destinados a dañar los neumáticos de los vehículos.

Vivaceta esq. Hipódromo Chile 08,30 Horas.

Grupo de personas no identificadas lanzó piedras al microbús L. H. 90, de Santiago, causando daños en los vidrios por un valor de E° 2.000.

J. J. Pérez con Necochea 09,00

Un grupo de personas apedreó el bus N° 2515 de la E. T. C., resultando con daños en los vidrios, no avaluados.

Félix Mendelson con Avda. Larson 10.40 Horas

Personas no identificadas apedrearon el microbús B. C. 552 de Conchali, daños avaluados en E° 2.000.

Gamero esquina El Pino 11,15.

Una persona no identificada lanzó una piedra al microbús H. P. C. 10 de La Cisterna, causándole daños en los vidrios avaluados en E° 450.00.

Bernal del Mercado con Arica 12,00

Desconocidos apedrearon el microbús P. R. 169, causándole daños en los vidrios avaluados en E° 150.00.

Ochagavía frente al Paradero 16.

Un grupo de 20 muchachos más o menos, lanzaron piedras contra el microbús S. L. T.-27, de Concepción, de la Empresa Vía Sur, quebrándole la totalidad de sus vidrios, daños avaluados en E°20.000.

Tupungato con Lenin. 16,30 horas

Cuatro individuos no identificados apedrearon el microbús G.P.K. 54 de San Miguel, causándole daños en 3 vidrios, avaluados en E°2.000.

PUENTE ALTO.16,40 horas

Recíbense varias denuncias a diversas horas, por daños a microbuses, consistentes en quebraduras de vidrios y cortaduras de neumáticos, cuyos autores no fueron identificados. Los vehículos afectados fueron 6 y los daños no avaluados.

Gran Avda. altura Paradero N° 14.18,55 horas

Grupo de personas no identificadas apedreó el microbús L. X-D de Paine, causándole daños en los vidrios por un valor de E° 600.00.

SAN BERNARDO.19.00 horas.

Recíbense denuncias por daños ocasionados a los microbuses siguientes:

Micro patente L.J. 47, de San Bernardo, daños en los neumáticos, no avaluados.

Micro patente L.J. 37, de San Bernardo, 10 vidrios quebrados no avaluados.

San Nicolás con Ochagavia.19,00 horas

Grupo de personas no identificadas lanzó piedras y vidrios al L. A. 1 del Grupo Móvil, causándole daños en 3 vidrios, no avaluados.

Gamero con Independencia.19,40 horas

Ocho individuos apedrearon el taxibús C. I. 174, causándole daños en los vidrios avaluados en E° 400.00.

Población Dávila. 22.30 horas

Recíbese denuncia que a las 17,45 horas, frente a la Población Dávila, por personas no identificadas, fue apedreado el automotor N° 506, "San Fernando - Santiago, resultando tres vidrios quebrados, que no fueron avaluados.

Panamericana Sur, altura Paradero 14.22,30 horas

Grupo de personas no identificadas apedreó el microbús P. 234 de la FACH, causándole daños en 5 vidrios, no avaluados.

Callejón Ovalle con Avda. Central. 23,15 horas

Grupo de personas no identificadas apedreó la camioneta PAM N° 2233, de cargo del Hospital de Campaña "San Ignacio" del Ejército de Chile, resultando con daños en el vidrio del costado izquierdo, no avaluados.

General Camilo Valenzuela, Jefe de la Zona de Emergencia.

Palmera con J. P. Alessandri.18,55 horas.

En el lugar, un grupo de individuos promovieron desorden y lanzaron piedras a los vehículos. Al hacerse presente el personal policial, agredieron al microbús del Grupo Móvil, ocasionándole daños no avaluados.

CARABINEROS LESIONADOS

La Feria - Callejon Lo Ovalle.17.40 horas

Personal de Carabineros se constituyó en el lugar para despejar una barricada y normalizar la situación. Una poblada los apedreó, resultando el Cabo JOSE SANDOVAL ALVAREZ, del Grupo de Aspirantes de Oficiales, con lesiones leves.

Plazuela Tropezón.18.50 Horas

En dicho lugar, mientras se efectuaba un mitin de la CUT, un grupo de personas atacó a los Subtenientes PATRICIO BUGUEÑO ROBLES y RAMON JIMENEZ CADIEUX, y al Carabinero MANUEL AGUILERA AGUILERA, todos de la 10a. Comisaría, resultando el primero con lesiones leves. En estos hechos resultó muerto el estudiante MIGUEL AGUILERA MORALES y menos grave el obrero JOSE CANCINO HORMAZABAL.

Ochagavia Callejón Lo Ovalle.22.15 horas

Personal de Carabineros procedió en dicho lugar por cuanto se alteraba la tranquilidad pública, siendo atacados a pedradas resultando a consecuencias de esta agresión el Carabinero CARLOS HERRERA MILLAR, con lesiones menos grave. Pertenece al Grupo Móvil.

Santa Rosa Par. 17.22.40 Horas

En dicho lugar es apedreado el camión en que viajaba el Cabo ANIBAL BRICEÑO TRIGO, resultando con lesiones menos graves, los agresores huyeron. El Cabo es de dotación de la Brigada Aeropolicial.

J. P. Alessandri con Palmeras.18.15 Horas

Una poblada atacó con piedras a un microbús de Carabineros, resultando el Sgto. 1° HERNAN SOTO PARADA, de dotación del Grupo Móvil, con lesiones leves.

LOS DETENIDOS

San Pablo Teatinos 06.50 horas.

Los detenidos, estudiantes de la Universidad Técnica, portaban tablas con clavos acerados para dañar neumáticos y afectar el tránsito.

5 de Abril con Infante Cerda 10.15 horas.

Se detuvo a FEDERICO MULLER GORDON por lanzar piedras a vehículos y cometer desórdenes.

Sector 12a. Com. Sam Miguel. 07.00 a 14.00 horas.

Los detenidos, obreros y estudiantes provocaban graves desórdenes en la vía pública, obstaculizando el tránsito de vehículos con barricadas de piedras, troncos, neumáticos encendidos y arrojando pedradas a vehículos de la locomoción colectiva.

Los Olmos Exequiel Fernández. 9.45 horas.

Se detuvieron a obreros y estudiantes universitarios que provocaban graves desórdenes al lanzar piedras contra vehículos de la locomoción colectiva particular y estatal, resultando lesionado leve el pasajero ELIECER RIQUELME HERNANDEZ que viajaba en un microbús de la ETC.

Catedral-Bulnes. 1035 horas.

Se detuvo por desorden y lanzar piedras a vehículos de la locomoción colectiva a cuatro estudiantes universitarios.

José P. Alessandri-Los Olmos. 10.45 horas.

Los detenidos promovían desorden y lanzaban piedras a vehículos.

Pedro de Valdivia-Los Olmos. 10.45 horas.

Fueron detenidos fueron detenidos por coartar la libertad de trabajo, al incitar a los obreros de la fábrica POLLAK HNOS. a que abandonaran sus labores impidiéndoles ingresar a la industria.

Serrano-Andes. (Barrancas). 8.30 horas.

Detenidos por apedrear buses de la E. T. C. ocasionando daños.

Paradero 32 Santa Rosa.

Son detenidos dos individuos por lanzar piedras a vehículos. Ambos detenidos son estudiantes de la Universidad de Chile.

Exequiel Fernandez-Las Palmeras. 13.30 horas.

Detenido el estudiante RENE GONZALEZ MARIN por desorden y lanzar piedras a vehículos de la locomoción colectiva.

Ochagavia altura paradero 17 1/2. 13.55 horas.

Se detuvo a estos individuos por sorprenderseles lanzando piedras a vehículos que pasaban por el lugar, alterando el normal tránsito de la locomoción colectiva.

Ochagavia Callejón Ovalle 22.30

En este lugar MIGUEL PAINEQUEO GONZALEZ y SERGIO CONTRERAS FLORES, alteraban el orden público y agredieron al personal de Carabineros, resultando el Carabinero CARLOS HERRERA MILLAR, menos grave, y los citados civiles, menos grave y leve, respectivamente.

Plazuela Tropezón 18.50

En dicho lugar, mientras se efectuaba un mitin de la CUT, un grupo de personas atacó a los Subtenientes PATRICIO BUGUENO ROBLES y RAMON JIMENEZ CADIEUX más dos Carabineros de servicio en tenida de civil. En el enfrentamiento se hizo dos o tres disparos resultando MIGUEL AGUILERA MORALES, 17 años, estudiante, con una herida a bala en la cabeza que le produjo la muerte en el Hospital de Neurocirugía. En las mismas circunstancias, JOSE CANCINO HORMAZABAL resultó con una lesión a bala menos grave. El personal de Carabineros resultó con lesiones menos graves.

J. Pedro Alessandri con Palmeras 18.15

En dicho lugar un grupo de personas promovía desórdenes y al tratar de reducirlos se enfrentaron con el personal policial a pedradas, resultando un Suboficial herido y dañado un vehículo policial. Fueron detenidos los estudiantes universitarios ALVARO SANCHEZ SANTIBAÑEZ, ANTONIO REINALDO QUINTEROS, LORENZO MARTINEZ S. y JOSE HENRIQUEZ CORNEJO, los tres primeros presentaban lesiones leves y el último menos grave.

Ochagavia-Callejón Lo Ovalle. 10.20 horas.

Detenidos por levantar barricadas en dicha arteria, consistentes en piedras de gran tamaño y neumáticos encendidos, obstruyendo el tránsito.

José P. Alessandri-Palmeras. 18.15 horas.

Los detenidos promovían desórden, lanzando pedradas a vehículos de la locomoción colectiva y particular; además colocaban barricadas impidiendo el libre tránsito.

Gay-España-República. 18.20 horas.

Detenidos al sorprendérseles transportando un galón de bencina para los estudiantes que encontrábanse en el interior del Instituto Comercial N° 2, de donde lanzaban piedras y botellas con bencina a vehículos de la locomoción colectiva y fuerzas policiales.

Gay-Av. España. 18.30 horas.

Se detuvo a RAMON MARTINEZ CAMPOS por promover desórden consistente en lanzar piedras a Carabineros y vehículos de la locomoción colectiva.

Santa Rosa altura paradero 21. 15.25 horas.

Se detuvo a RENATO REQUENA CARVAJAL, por colocar barricadas obstruyendo el tránsito.

Plazuela Tropezón. 18.50 horas.

Se detuvo a seis individuos que ocasionaron lesiones leves a dos Oficiales y dos Carabineros que encontrábanse de servicio vistiendo de civil, mientras se realizaba un acto público en el citado lugar, organizado por la CUT.

Panamericana Sur, altura paradero 18 1/2. 20.15 horas.

Se detuvieron a estos individuos por colocar barricadas en el lugar indicado, consistentes en piedras de gran tamaño y neumáticos encendidos; además quemaron los soportes de madera de los indicadores de tránsito.

Ochagavia-Callejón Lo Ovalle. 22.15 horas.

Fueron detenidos por sorprenderlos promoviendo graves desórdenes consistentes en lanzar piedras y botellas a los usuarios de esa arteria. Como consecuencia de ello el Carabinero CARLOS HERRERA MILLAR del Grupo Móvil resultó con lesiones menos grave en la vista.

Av. La Feria-Callejón Lo Ovalle. 17.40 horas.

Detenidos por provocar graves desórdenes consistentes en colocar barricadas y lanzar piedras a Carabineros, resultando con lesiones leves el Cabo JOSE SANDOVAL ALVAREZ de dotación de la Escuela de Carabineros.

CIVILES HERIDOS

J.J. Pérez-Necochea. 09.00 horas.

En el apedreo del Bus N° 2515 de la ETC. su conductor, OSCAR CORTINEZ, resultó lesionado leve.

Arica-Bernal del Mercado 12.00 horas.

Desconocidos apedrearon el microbús P.R.169, resultando lesionada grave en la nariz la pasajera PATRICIA NERIS HERNANDEZ.

Ochagavia-Par. 16 13.00 horas.

En el apedreo del microbús Vía Sur patente S.L.T. 27, su conductor FEDERICO ARANEDA MONTECINOS, resultó con un traumátismo encéfalo craneano, grave.

Florencia N° 1862 con Ochagavia 18.55 horas.

La señora ROSA CARBONELL JIMENEZ, mientras se encontraba en el 2° piso de su domicilio, resultó con una lesión a bala en la axila izquierda, grave, debido a disparos que se produjeron entre el propietario de un microbús no identificado y un grupo de manifestantes que trataron de dañarlo.

Hospital Barros Luco 20.30 horas.

El servicio de emergencia de este establecimiento atendió a distintas horas a las personas que se indican, quienes resultaron lesionadas en distintos lugares por piedras o artefactos lanzados por los manifestantes: JORGE RIVERA PEREZ, 45 años, herido a piedra, en el Paradero 28 de Ochagavia, menos grave; FEDERICO ARANEDA MONTECINOS, anteriormente considerado; JUAN MENJAR, 20 años, herido a piedra, en San Nicolás esq. Ochagavia, leve; LUIS AGUILAR URREA, 30 años, similar al anterior, leve; JOAQUIN GARCIA CARRASCO, 24 años Gran Avda. con Departamental, recibió una pedrada mientras conducía su citroneta, leve; MATIAS JARA MONTENEGRO, 33 años, paradero 14 SANTA ROSA, desde un taxi no identificado recibió un disparo de arma de fuego, herido en el muslo derecho grave, y JOAQUIN RIGOBERTO PAVEZ, 16 años, en Sta. Rosa con Salesianos, desde un vehículo no identificado le hicieron un disparo que lo hirió en el tobillo derecho menos grave, es obrero.

Enérgica afirmación de la "U":

"Si hay irregularidades, culpables serán sancionados"

De información prematura, que distorsiona los hechos y da una falsa imagen ante la opinión pública de lo que está pasando en el seno de la Universidad de Chile, calificó Ricardo Lagos, Secretario General de la "U", la noticia, difundida con caracteres de escándalo por el diario "El Mercurio", en torno a irregularidades en La Facultad de Filosofía.

En una declaración entregada a la prensa, Lagos informa en detalle sobre el sumario administrativo pendiente en la U. por supuestas irregularidades cometidas en el Departamento de Matemáticas, donde se habrían producido irregularidades en las matrículas y confección de actas de exámenes.

Señala el Secretario General que si los hechos son comprobados, y se establece la identificación de los responsables, la Universidad aplicará las sanciones que contempla la Ley.

Lagos respondió publicamente a un artículo aparecido en El Mercurio el pasado Martes 7, titulado "Investigan irregularidades en la Facultad de Filosofía y Educación".

El Secretario General manifiesta que por oficio N° 30 del mes de enero de 1970, el Director del Departamento de Matemáticas comunicó al Decano de la Facultad, Hernán Ramírez Necochea, la posibilidad de que se hubieren cometido ciertas irregularidades en la matrícula de alumnos y en la confección de actas de exámenes del departamento a su cargo.

Posteriormente el 29 del mismo mes, el Decano Ramírez envió al Rector de la Universidad de Chile el oficio N° 145, en el que le comunica la posibilidad de que hubieren cometido esas irregulandades, por lo cual solicitó la instrucción de un sumario para establecer la verdad de los hechos y de las personas culpables.

Con esa misma fecha el rector Boeninger ordenó instruir el sumario solicitado y designó como fiscal a Camilo Quezada Bouey profesor del departamento de Matemáticas.

Sin embargo el cargo de fiscal no fue ejercido ya que la Universidad entró en período de vacaciones y Camilo Quezada se ausentó del país. Por ese motivo y con fecha 10 de marzo el Decano de la Facultad de Filosofía y Educación solicitó al Rector que se designara un nuevo fiscal, en lo posible de la Facultad de Ciencias Jurídicas y Sociales.

Con fecha 16 de marzo el Rector de la Universidad de Chile designó fiscal a Carlos Soto Calderón, investigador de la Facultad anteriormente mencionada.

Más adelante el Secretario General señala que mientras se instruía el sumario, el profesor Danilo Salcedo se presentó el 12 de junio a la oficina de Selección y Admisión de alumnos de la Universidad denunciando las mismas irregularidades en el Departamento de Matemáticas.

El Jefe de la oficina de Selección de Alumnos Carlos Ugarte efectuó las confrontaciones del caso y envió al Secretario General el oficio que aparece publicado en El Mercurio.

Con fecha 25 de junio el oficio entregado por Carlos Ugarte fue enviado al Rector Boeninger solicitándosele se instruyera un nuevo sumario respecto o se ampliaran las atribuciones de investigación del fiscal ya designado.

El Secretario General, Ricardo Lagos manifiesta finalmente que "los hechos denunciados" en la prensa son objeto en la actualidad de un sumario administrativo, conforme lo establece la legislación vigente".

En este proceso deberán ser acreditados los hechos indicados y si se comprobare la veracidad se establecerán quienes son los responsables. La Universidad aplicará las sanciones que contempla la ley. No parece, por tanto, propio de una información seria publicar en forma prematura denuncias de esta naturaleza, antes del establecimiento definitivo de los hechos y ocupando documentos internos de la Universidad que deben formar parte de los antecedentes del sumario".

Policía

Enano Tun-Tun al Psiquiátrico
Asalto en plena Alameda
Dinamitaron camino El Teniente

En el Hospital Psiquiátrico de esta capital quedó internado el conocido artista mexicano apodado Tun - Tun, quien no alcanza a medir un metro de estatura.

El artista, cuyo verdadero nombre es José René Ruiz Martinez, de 38 años, soltero fue detenido pasada la medianoche en calle Tenderini, frente al número 69, mientras requería amorosa, pero violentamente, a una dama no identificada.

El enano Tun - Tun, quien realizó una exitosa presentación en una sa la santiaguina, fue trasladado a la Primera Comisaría de Carabineros, donde, al no lograr explicar en forma coherente su actuación en la vía pública, se estimó que padecía de trastorno psiquiátrico.

ASALTADA ESPOSA DE UN COLEGA

En el interior de un microbús del recorrido Bernardo O'Higgins tres individuos asaltaron a la joven esposa del reporterógráfico del diario "Clarín", **Luis Cortés.**

La víctima **Juana Fernández**, de 21 años, relató que los delincuentes le amenazaron con cortarle el rostro con una hoja de afeitar y le arrebataron la suma de 165 escudos en dinero en efectivo. El asalto se registró en **Alameda, entre Estado y Ahumada,** cuando Juana Fernández se aprestaba a descender del vehículo.

EXPLOSION EN RANCAGUA

Desconocidos colocaron explosivos en el camino de el mineral "El Teniente"; detonación que ocasionó daños que no han sido avaluados.

De acuerdo a las informaciones oficiales, el hecho se registró a las 4.30 horas de la madrugada de ayer, en el paso a nivel distante a ocho kilómetros de Rancagua. Hasta el momento los daños no fueron avaluados, pero se estiman cuantiosos. Se señaló que, a consecuencias del atentado, quedó destruido un tramo de camino que fue reparado por personal de Vialidad, lo que permitió que el paso de vehículos quedara nuevamente expedito. Las averiguaciones practicadas por funcionarios de Investigaciones de Rancagua, indican que las huellas encontradas en el lugar corresponden a individuos que huyeron en dirección a esa ciudad, luego de la explosión.

ACCIDENTE EN VIÑA

Una persona murió y otra quedó herida cuando intentaron subir por la puerta delantera de un bus en movimiento por Avenida Gómez Carreño frente al número 391 de esta ciudad.

El accidente ocurrió cuando **Luis Huerta Espinoza** de 22 años, y Leopoldo Burgos **Valderrama**, de 52, trataron de subir al vehículo a un mismo tiempo, estrellándose violentamente entre sí y cayendo a la calzada.

Burgos recibió lesiones que le provocaron la muerte casi instántaneamente mientras que Huerta quedó gravemente herido. El conductor del bus, **Victor Torres**, de 23 años, fue detenido.

...Y EN SANTIAGO

A su vez, en Santiago, en grave estado se encuentra internado en el Hospital de Neurocirugía el chofér de una bicimoto que fue embestida por un bus Mitshubishi, en la esquina de las calles Gorbea y Conferencia.

El accidente ocurrió cuando el bus 2308 de la ETCE conducido por **Oscar Cid Padilla**, chocó con la bicimoto patente 42403 de La Granja, guiada por **Juan Cubillos González**. El hombre resultó con traumatismo encéfalo craneano de carácter grave.

SIETE HERIDOS EN CHOQUE

Un espectacular choque protagonizaron en la esquina de Lord Cochranne y Avenida Matta un taxibús y un microbús, dejando como resultado a siete personas lesionadas.

El accidente, según informó la policía, ocurrió cuando el microbús patente 00-214 de Las Barrancas, conducido por Raúl Palma, fue embestido en la citada esquina por la "liebre" patente PR-750 guiada por **Luis González Muñoz**, a la que se le cortaron los frenos.

A causa del violento impacto, siete personas resultaron heridas, incluyendo a los choferes de ambos vehículos, quienes sufrieron contusiones y lesiones de carácter grave, como asimismo el conductor de relevo del microbús, identificado como **José Antonio López Muñoz.**

INCENDIO INTENCIONAL

Desconocidos provocaron un incendio intencional en el garage de microbuses del recorrido Ovalle Negrete, ubicado en calle San Nicolás 1389.

El propietario de la línea **Mislislav Wydoyavic**, señaló que el siniestro se originó al inflamarse dos tarros con restos de bencina que según él, encendieron desconocidos.

Como balance del siniestro resultó con daños avaluados en cinco mil escudos el microbús GFK-86 de San Miguel.

EL ENANO TUN-TUN, José René Ruiz Martinez, detenido por la policía e internado en el Hospital Psiquiátrico, por anomalías mentales.

Escuelas de temporada de la UTE.

POR PRIMERA VEZ y a solicitud de las autoridades del Departamento y de la Comuna de Castro, funcionará en esa ciudad una Escuela de Temporada de Invierno de la Universidad Técnica del Estado de la sede de Valdivia, en el período comprendido entre el 15 y el 30 de julio.

Para lograr la materialización de esta actividad participarán representantes culturales, de organismos económicos y sociales, entre los que cabe destacar al Alcalde de la comuna de Castro, Manuel Muñoz.

De este modo la provincia de Chiloé ve en la Primera Escuela de Temporada el cumplimiento de una de las misiones fundamentales de la Universidad, al entregar en el más alto nivel las expresiones de la capacidad creadora del hombre.

Así, también, se darán a conocer las influencias de la técnica en los hombres y mujeres que habitan en lugares distantes de los centros de estudios superiores, y que carecen por el momento, de medios de comunicación directa.

Los cursos se dividirán en tres áreas. La humanística que impartirá diez matemas, entre ellas Técnicas de la Expresión Oral y Escrita, Inglés, Relaciones Públicas y Secretariado Ejecutivo.

El área tecnológica consta de nueve cursos, tales como mecánica de automóviles, radiotécnica inicial y el área de Artes Aplicadas que contemplará cinco cursos destacándose guitarra, folklóre nacional y teatro.

Escuela en La Cisterna.

Del mismo modo quedó concertada la instalación de una Escuela de Temporada de Invierno de la Ute en la comuna de La Cisterna, luego de una entrevista que sostuvo el Jefe del Departamento de Extensión, Pablo Ramírez con una delegación de esa comuna.

El grupo integrado por los regidores Ismael Llona y Arturo González y los representantes de las poblaciones Santa Elena, Antonio Biaut, José María Caro y Santa Olga, se mostraron especialmente interesados por la instalación de los cursos de Autoconstrucción de Viviendas, Confección casera, Alimentación en el Hogar y vestuario infantil.

Financiados por la Municipalidad de La Cisterna, los cursos comenzarán a funcionar el 27 de julio en la Casa de la Cultura de la comuna.

Huelga de estibadores británicos

LONDRES (UPI). Los líderes de cuatro gremios de estibadores decidieron unánimemente hoy ir a la huelga el martes en todos los puertos británicos, respaldando la demanda de aumento de 80% en los salarios. De suceder, sería ese el primer paro de los obreros portuarios desde el año 1962.

Al anunciar la decisión, Tim O'Leary, Secretario de la sección de muelles de los gremios de transporte dijo:

"Ninguna oferta para conversar, de parte de las empresas, tendrá significación alguna".

Añadió O'Leary que los gremios informaron del movimiento al departamento de empleo y productividad.

Terminó diciendo el líder obrero que "si el Gobierno creyese que es su responsabilidad intervenir, nosotros negociaremos de buena fe".

PUERTO SMITH (Canadá).— El Príncipe Carlos, de Inglaterra, que se encuentra de visita en este país, aparece charlando con un Jefe Indio, que luce traje típico multicolor. La familia Real Inglesa asistió a un almuerzo "Barbacoa" para celebrar la ocasión, en que se comió carne de búfalo. (Radiofoto UPI)

Solución por etapas para conflicto en Medio Oriente

LONDRES, 9 (UPI)—La Unión Soviética dio a conocer los detalles de su proposición de paz en el Medio Oriente, que prevé "una solución por etapas" del conflicto entre Israel y los estados árabes.

La iniciativa aparece en el "Semanario Soviético" que publica la embajada de dicho país y lleva fecha 11 de julio.

"Este es el plan soviético, dice el artículo titulado "cual es la verdadera posición de la URSS". "Luego de señalar que el plan refleja básicamente "la posición inicial soviética", destaca que negociaciones y consultas ulteriores generaron "nuevas ideas".

Según el artículo, el plan ruso prevé una solución en etapas: Primeramente, Israel y los estados árabes deben confirmar su predisposición a cumplir, de buena fe, todos los aspectos de la resolución aprobada por el Consejo de Seguridad de las Naciones Unidas en 1967.

Todas las partes acordaron que no es aceptable el principio de territorios conquistados en la guerra.

Una vez redactado tal acuerdo, las fuerzas israelíes comenzarán a retirarse de los territorios ocupados y llegará a su término el estado de guerra entre Israel y los países árabes.

La presentación del documento a las Naciones Unidas y el retiro total de las fuerzas israelíes de los territorios ocupados, están condicionados a que las fronteras reconocidas de los estados en la zona sean garantizados por el Consejo de Seguridad de las Naciones Unidas o por sus cuatro miembros permanentes (Unión Soviética, Estados Unidos, Gran Bretaña y Francia).

Asimismo se propone el establecimiento, con el consentimiento de los países interesados, de zonas desmilitarizadas a lo largo de tales fronteras.

Las disposiciones incluirán restricciones temporales de carácter puramente militar.

Asimismo se prevé el estacionamiento de tropas de las Naciones Unidas, con el acuerdo de Egipto y por decisión del Consejo de Seguridad, en la zona de Gaza, donde ya estaban antes del mes de mayo de 1967, así como en la zona de Sharm El Sheikh.

Israel deberá comprometerse a cumplir las decisiones del Consejo de Seguridad sobre refugiados palestinos.

Libertad de navegación para todos los estados por los estrechos de Tirana, el Golfo de Akaba y el Canal de Suez.

Promisorias gestiones para solucionar crisis italiana

ROMA (ANSA).- Los partidos Socialdemócrata y Republicano —dos de los partidos del gobierno italiano de coalición centro izquierda que renunció hace tres días— manifestaron hoy su disponibilidad, bajo ciertas condiciones, para la formación de un nuevo gobierno de coalición cuatripartido.

Al mismo tiempo, el Presidente de la República Giuseppe Saragat concluyó la segunda jornada de consultas tendientes a encontrar una solución a la crisis gubernativa.

Para los socialdemócratas (PSU) y los Republicanos (PRI) —así como también para la Democracia Cristiana —se trata en concreto de obtener que los socialistas (PSI) no formen gobiernos regionales junto con los comunistas en Umbría Toscana, las dos regiones donde en base a los resultados de las elecciones del siete de junio último las bancas obtenidas por el centro izquierda y las de los partidos de extrema izquierda se equilibran.

También la forma en que se deben solucionar los problemas económicos del país han creado contrastes en el seno de la coalición gubernativa renunciante.

Hace dos días la Democracia Cristiana había auspiciado "la reanudación y consolidación de la coalición" cuatripartita del Centro Izquierda. El PSI había reafirmado la necesidad de formar un gobierno que desarrolle "una intensa acción tendiente a actuar Una incisiva política de reformas".

El Comité Directivo socialdemócrata aprobó hoy un documento en el que se afirma que el partido está dispuesto a "reanudar la colaboración del centro izquierda fundada en una voluntad política común y en la correcta y constructiva interpretación de los acuerdos suscritos". Se trata de los acuerdos relativos a la solución de los problemas políticos y económicos del país que permitieron la formación del gobierno de Mariano Rumor que renunció el lunes pasado después de cien días de su formación.

Católicos anuncian desfiles de protesta contra ingleses

BELFAST (Irlanda del Norte), 9 (UPI) — Líderes católicos proyectaron hoy la realización de desfiles de protesta durante el fin de semana para denunciar supuestos actos de brutalidad por parte del ejército británico. Los protestantes, por su parte, organizaron desfiles para el lunes próximo en conmemoración de una gran batalla contra los católicos librada desde hace 300 años.

Los católicos informaron que no realizarán desfiles en Belfast y que sus manifestaciones no coincidirán con la celebración por los protestantes del nuevo aniversario de la batalla. No obstante, se teme que vuelvan a ocurrir nuevos y sangrientos choques entre los grupos rivales.

Los católicos acusaron al ejército británico de actuar con brutalidad y de realizar saqueos durante allanamientos en barrios católicos, en busca de armas. Los gobiernos británicos y de Irlanda del Norte acordaron investigar la acusación.

Un portavoz de la asociación por los derechos civiles de los católicos anunció que confiaba en que 50.000 personas participarán en los desfiles a realizarse por barrios católicos y protestantes.

"No se trata de manifestaciones de carácter religioso, sino de protesta contra actos de brutalidad y daños causados por el ejército durante el último fin de semana", dijo el informante católico.

Agregó que no habrá manifestaciones en Belfast "debido a la explosiva situación existente y a fin de evitar que ocurran choques".

El anuncio sobre los desfiles organizados por los católicos coinciden con la declaración formulada por el Ministro de Comercio de Irlanda del Norte, Roy Bradford, en el sentido de que la economía nacional no puede absorber más actos de violencia.

En Londres, el arzobispo de Canterbury, doctor Michael Ramsey, declaró que oraba para que la tolerancia y el espíritu de reconciliación inspiren a todos en Irlanda del Norte durante el fin de semana.

Restos de Arca de Noé buscará una expedición

ESTAMBUL, 9 (UPI) — Una expedición patrocinada por Search Foundation INC., de Washington, partirá en la próxima semana al Monte Ararat, en la parte oriental de Turquía, para tratar de resolver uno de los mayores misterios históricos.

La misión preparará el camino para realizar allí excavaciones en busca de lo que parecen ser restos del Arca de Noé, según supone el industrial francés Fernand Navarra y el científico norteamericano Ralph E. Crawford, presidente de la empresa que financia la expedición.

Navarra trepó en 1955 el extinguido volcán y pudo ver un maderamen en forma de barca sumergido en un bloque de hielo a unos 900 metros antes de llegar a la cumbre, que tiene una altura de 4.870 metros.

Los aviadores que sobrevolaron la región poco después vieron también la sombra del presunto barco, que parece tener poco más de 100 metros de longitud. Esta es la dimensión del arca que, según la Biblia, Noé construyó por instrucciones de Dios, para librar a su familia y a todas las bestias y aves (Genesis VI, versículo 20) de la gran inundación decretada por el Altísimo indignado por la iniquidad de la Humanidad.

La Biblia dice que cuando las aguas bajaron, el Arca de Noé se detuvo "sobre los Montes de Armenia" (Genevis VIII, versículo 4), pero no indica exactamente el sitio.

Crawford explicó que las pruebas efectuadas con carbono—14 en los EE. UU. con trocitos de madera recogidos cerca del lugar en que se realizara la expedición, demostraron una antigüedad de 1.300 A 1.700 años, pero que pruebas similares hechas en Francia y en España señalaron que las muestras arqueológicas datan de unos 5.000 años.

A líder religioso le prohiben mirar mujeres

LONDRES, (UPI). Swami Dewan, líder de una orden religiosa de la India que vino a esta capital para inaugurar un templo destinado a los 25.000 británicos pertenecientes a la secta, regresó a Bombay sin haber sabido si hay o no mujeres en Londres.

Sus votos religiosos no permiten a Shri Swami Jogiji Maharaj Dewan- su verdadero nombre,mirar a las mujeres. Por tal razón, llegó al avión de Air India sin haber abierto los ojos desde que subió al automóvil que lo condujo hasta el aeropuerto, por temor de ver a una representante del sello sexo.

La aerolínea hizo preparativos especiales para Swami, que contrató toda la primera clase del avión pagando 4.000 libras esterlinas (9.600 dólares).

Un vocero de Air India dijo que había seis asientos desocupados en el compartimiento, debido a que el Swami sólo estaba acompañado de 10 personas.

Las cuatro camareras a bordo del avión tuvieron que limitar sus actividades a las clase económica, donde viajaban también otras damas.

Los acompañantes del líder religioso ayudarán durante el viaje y no descenderán del aparato en ninguna de las tres escalas que figurán en el itinerario hasta Bombay.

Un miembro de la orden, Praful Patel, explicó que ellos pueden mirar desde lejos a una mujer, "pero no de cerca porque en tal caso quedaría impresa en su imaginación".

Bienes del asesino de Kennedy tienen cada día más valor

DALLAS (Texas), 9 (UPI) — Un perito nombrado por un tribunal federal tasó el valor de la propiedad que dejó el asesino del Presidente John F. Kennedy, Lee Harvey Oswald, en 17.654 dólares.

La viuda de Oswald, Marie Iswald Porter, alegó que el valor era de 480.000 dólares, debido a su incrementada importancia histórica, y el gobierno había dicho que era de solo 3.000.

En caso de que la señora Porter o el gobierno deseen discutir dicha decisión, habrá entonces un juicio por jurado para determinar el valor de la herencia. Si eso no sucede, la señora Porter recibirá los 17.654 dólares.

El valor fue establecido por William B. West sobre 500 artículos colocados permanentemente en los archivos del gobierno en Washington. Los artículos de más valor, según dijo West, son documentos y discursos escritos a máquina o a mano por Oswald.

Una evaluación de 5.000 dólares —la mayor estimada por West— fue hecha respecto a secciones del diario de Oswald, un comentario de 32 páginas a máquina, que da una corta historia de la vida política, hogareña del fiscal de Oswald en la Unión Soviética fue avaluada en 2.000 dólares.

El fusil usado para dar muerte al Presidente John F. Kennedy, y la pistola con que mató al policía J. D. Tippitt, no fueron incluidos entre los artículos: ambas armas fueron vendidas por la señora Porter a un coleccionista por 11.350 dólares, pero fueron confiscadas por el gobierno.

El comprador, John J. King, reclama que el gobierno le debe dos millones de dólares por el fusil y la pistola.

Rusos no entrarán en la "carrera lunar"

MOSCU, 9 (UPI)- La Unión Soviética dejará el campo de las misiones lunares en manos de Estados Unidos y por ahora se concentrará en la construcción de estaciones espaciales en lo cual estará ocupada en los próximos años, según declaró hoy un científico soviético.

Mstilav Keldysh, presidente de la Sociedad Soviética de Ciencias, confirmó que este país no intenta entrar en la "Carrera Lunar".

Keldysh habló en la conferencia de prensa ofrecida por los cosmonautas Andrian Nikolayev y Vitaly Sevastianov quienes establecieron hace poco el record mundial de permanencia en el espacio sideral al realizar el vuelo de la cápsula Soyuz 9.

Esta fue la primera Conferencia de Prensa ofrecida por cosmonautas soviéticos, a la cual asistieron periodistas extranjeros.

Nikolayev y Sevastianov, que descendieron a la tierra el 19 de junio, elogiaron a sus colegas estadounidenses así como a los suyos propios por la capacidad demostrada durante los distintos vuelos, y afirmaron que después de su larga permanencia en el cosmos se hallaban bien.

Cuando se les preguntó a Keldysh si la Unión Soviética "abandonar los vuelos tripulados lunares, el científico explicó que no se puede abandonar aquello que no se ha iniciado. "La Unión Soviética no anunció jamás un programa de tal naturaleza", dijo.

"Nuestra principal tarea serán las estaciones orbitales y el estudio del Sistema Solar y de la Tierra mediante vehículos no tripulados", dijo Keldysh quien agregó que el vuelo de la Soyuz 9 había dado los conocimientos necesarios para hacer vuelos de por lo menos 30 días.

En su opinión las estaciones orbitales estarán en vuelo dentro de muy pocos años.

General Casey habría perecido en accidente aéreo en Vietnam

SAIGON, 9 (UPI).- Más de la mitad de la fuerza comunista de 60.000 combatientes que operaba en Camboya está retirándose de ese país, según dijeron hoy fuentes militares como resultado de la contraofensiva que comprendió incursiones de la aviación de Estados Unidos.

Se dijo, asimismo, que cientos de civiles están regresando a los hogares abandonados durante la campaña comunista en suelo camboyano, que cobró ímpetu hace dos meses.

Por otra parte, informantes responsables indicaron que al parecer el general George W. Casey, Comandante de la Primera División de Caballería Aeromóvil de Estados Unidos, perdió la vida en un accidente aéreo. Los restos del helicóptero en que viajaba el alto oficial fueron hallados en una colina.

La pérdida de Casey elevaría a seis el total de generales norteamericanos muertos en la guerra de Vietnam durante sus nueve años y medio de duración. El general se dirigía, según se tiene entendido, a un Hospital Militar cerca de Tayninh para visitar heridos internados allí.

MUNICIPALIDAD DE SANTIAGO

PREMIO MUNICIPAL DE HISTORIA "FRANCISCO ANTONIO ENCINA"

Se llama a los escritores a concursar en el Premio Municipal de Historia "Francisco A. Encina".

Los interesados deberán remitir cinco ejemplares de su obra editada el año 1969 a Secretaría de Comisiones, oficina 25, 2° Piso del Palacio Consistorial.

El plazo de recepción vence el 31 de Julio del año en curso.

Mayores antecedentes en la Secretaría de Comisiones.

CAMILA SANCHEZ KLEBER
Secretaria de Comisiones

PRECIO JUSTO
HORA EXACTA
RELOJ SUIZO
CHEVRON
PIE E° 30 SALDO 10 MESES
RELOJERIA Y JOYERIA
Gabor S.A.
ESTADO 48

ABASTECIMIENTO FREJOLES

LA EMPRESA DE COMERCIO AGRICOLA COMUNICA AL COMERCIO MINORISTA, SUPERMERCADOS, CENTROS COMUNITARIOS Y SECTOR PUBLICO, QUE TIENE FREJOLES PARA LA VENTA, LOS QUE **DEBEN SER VENDIDOS AL PUBLICO Y AL DETALLE A UN PRECIO MAXIMO DE E° 2,50 EL KG.**

VENTAS SE HARAN DE LUNES A VIERNES EN DEPTO. ABASTECIMIENTO DE 9 A 12 HORAS, ALAMEDA N° 1170 1er. PISO.-

ahora... sólo en 7 horas

VALPARAISO - SANTIAGO - CHILLAN

y con la comodidad del automotor salón, el tren mas lujoso de américa latina

Sale de Puerto a las 7.25, pasa por Mapocho a las 10.00, por Alameda a las 10.11 y llega a Chillán a las 14.25.

SERVICIO DE LUNES A VIERNES (excepto festivos) Combina a Concepción vía Tomé.

	Llega	Sale
PUERTO	....	7,25
Viña	7,35	7,38
Quillota	8,14	8,15
MAPOCHO	10,00	10,05
ALAMEDA	10,11	10,12
Curicó	12,11	12,12
Talca	12,48	12,50
Linares	13,24	13,25
Parral	13,49	13,50
CHILLAN	14,25	....

	Llega	Sale
CHILLAN	....	15,00
Parral	15,34	15,35
Linares	15,59	16,00
Talca	16,33	16,35
Curicó	17,10	17,11
ALAMEDA	19,13	19,14
MAPOCHO	19,20	19,30
Quillota	21,15	21,16
Viña	21,52	21,55
PUERTO	22,05	....

Desde Hoy

Disfrute las ventajas de este NUEVO SERVICIO: asientos reclinables tipo avión, ventanales panorámicos, aire acondicionado, Snack-Bar. Atención esmerada. Además el riel soldado le permite trabajar o descansar cómodamente, mientras viaja.

COMBINACION CHILLAN - CONCEPCION

En Buscarril Ferrostaal, vía Tomé.
Sale de Chillán a las 14.50 y llega a Concepción a las 17.45. Sale de Concepción a las 11.30 y llega a Chillán a las 14.30 para combinar con el Automotor Salón con destino a Valparaíso.

¡recuerde que FFCCE es más seguro!

¡Sorpresa en el "Tour":

Ayer no ganó Merckx ... pero sigue primero

La etapa de hoy, decimotercera de la prueba, fue algo más corta (187,5 kilómetros) a causa de una modificación del itinerario, por obras en uno de los tramos.

Clasificación de los diez primeros en la etapa:

1 Primo Mori (Italia) 5.52. 16
2 Riny Wagtmans (Holanda) 5.53.33
3 Walter Godefroot (Bélgica) 5.54.16
4 Eddy Merckx (Bélgica) mismo tiempo
5 Luis Cubero (España) mismo tiempo
6 Lucien Van Impe (Bélgica) mismo tiempo
7 Alain Vasseur (Francia) 5.55.24
8 Pierre Gautier (Francia) mismo tiempo
9 Lucien Aimar (Francia) mismo tiempo
10 Franco Mori (Italia) mismo tiempo

El belga Eddy Merckx continúa líder de la vuelta.

Clasificación General de la vuelta ciclista a Francia en los primeros diez lugares, después de la etapa de hoy:

1.- Eddy Merckx (Bélgica) 5.45.51
2.- Joop Zoetemelk (Holanda) a 6.39 mim.
3.- Gösta Petterson (Suecia) a 10.42.
4.- Marinus Wagtmans (Holanda) a 11.08
5.- Herman van Springel (Bélgica) a 12.07
6.- Raymond Poulidor (Francia) a 12.36
7.- Italo Zilioli (Italia) a 12.53
8.- Francisco Galdos (España) a 13.36
9.- Georges Pintens (Bélgica) a 13.55.
10.-Martin van Der Bossche (Bélgica) 13.58

Básquetbol:

Colombianos en gira: jugarán "pal" mundo

BOGOTA, 9 (UPI). El seleccionado masculino de básquetbol de Colombia que actualmente se alista para participar en los sextos juegos bolivarianos jugará un total de dieciocho partidos en varios países centroamericanos, informó oficialmente la asociación nacional de este deporte.

El equipo, dirigido por el técnico uruguayo Ruel Batista, iniciará su gira por Panamá el próximo 16 de julio. En este país jugará dos match y para luego dirigirse a México en donde actuará en diez partidos y posteriormente realizará otras confrontaciones en Guatemala, Costa Rica y El Salvador.

BANCO O'HIGGINS

FUNDADO EN 1956

BALANCE GENERAL AL 30 DE JUNIO DE 1970

ACTIVO Y SALDOS DEUDORES	I Moneda chilena	II Equivalente de oro y de monedas extranjeras	III TOTALES
	E°	E°	E°
A. FONDOS DISPONIBLES.			
Caja y documentos computables como encaje	8.891.917,57	442.129,50	
Depósitos en el Banco Central de Chile	9.238.535,56	1.281.312,22	
Documentos a cargo de otros bancos (canje)	12.311.277,93		
Depósitos en bancos comerciales y Banco del Estado de Chile	1.339.653,33		
Especies y documentos en monedas extranjeras			
Depósitos en bancos del exterior		11.821.414,25	
TOTAL	31.781.384,39	13.544.855,97	45.326.240,36
B. COLOCACIONES.			
Deudores en cuentas corrientes	15.606.083,34		
Préstamos	38.327.735,71		
Documentos descontados	13.940.308,35		
Otras colocaciones	1.691.521,53	7.715.866,89	
SUB-TOTAL	69.565.648,93	7.715.866,89	
Deudores por boletas de garantía, consignaciones judiciales, cartas de crédito y créditos contingentes por avales y fianzas	20.364.361,77	6.751.925,88	
TOTAL	89.930.010,70	14.467.792,77	104.397.803,47
C. INVERSIONES.			
Bienes Raíces:			
a) para el servicio del Banco	2.680.718,06		
b) afectos a realización			
c) no utilizado por el Banco	427.722,64		
Valores mobiliarios:	16.792.674,77	490.933,20	
Otras inversiones	2.773.719,49		
TOTAL	22.674.834,96	490.933,20	23.165.768,16
D. OTRAS CUENTAS DEL ACTIVO.			
Saldos con sucursales del país	374.293,82	5.905,00	
Operaciones de cambio y varios	304.585,67	26.714.230,97	
Activo Transitorio	2.707.482,70	132.252,61	
TOTAL	3.386.362,19	26.852.388,58	30.238.750,77
TOTALES GENERALES	147.772.592,24	55.355.970,52	203.128.562,76

PASIVO Y SALDOS ACREEDORES	I Moneda chilena	II Equivalente de oro y de monedas extranjeras	III TOTALES
	E°	E°	E°
F. EXIGIBLE A MENOS DE 30 DIAS.			
Acreedores en cuentas corrientes	61.826.865,20		
Depósitos a menos de 30 días o de plazo vencido	1.740.774,27		
Otros saldos acreedores a la vista	1.052.746,51	1.967.485,24	
SUB-TOTAL	64.620.385,98	1.967.485,24	
Boletas de garantía, consignaciones judiciales y cartas de crédito	251.563,25		
TOTAL	64.871.949,23	1.967.485,24	66.839.434,4
G. EXIGIBLE A 30 DIAS O MAS.			
Depósitos a plazo	43.630.604,95	10.583.037,13	
Otros saldos acreedores a plazo			
SUB-TOTAL	43.630.604,95	10.583.037,13	
Boletas de garantía, consignaciones judiciales, cartas de crédito y obligaciones contingentes por avales y fianzas	20.365.823,96	10.420.494,24	
TOTAL	63.996.428,91	21.003.531,37	84.999.961,2
H. OBLIGACIONES CON BANCOS, CORRESPONSALES Y OTROS.			
Adeudado al Banco Central de Chile	216.083,21	6.164.166,38	
Adeudado a bancos del país			
Adeudado a bancos del exterior		5.648.797,91	
SUB-TOTAL	216.083,21	11.812.964,29	
Redescuentos vigentes:			
a) con Banco Central de Chile	3.597.691,34		
b) con otros bancos			
Deudas hipotecarias a largo plazo y otras obligaciones		384.647,69	
TOTAL	3.813.774,55	12.197.611,98	16.011.386,5
I. OTRAS CUENTAS DEL PASIVO.			
Saldos con sucursales del país			
Operaciones de cambio y varios	2.766.080,56	18.591.859,57	
Pasivo Transitorio	3.895.474,69	194.816,36	
TOTAL	6.661.555,25	18.786.675,93	25.448.231,1
J. UTILIDADES DEL SEMESTRE.	207.339,27		207.339,2
K. CAPITAL Y RESERVAS.			
Capital autorizado: 10.000.000 accs. a E° 1,- E° 10.000.000,- menos capital por enterar E° 6.750.000,-	3.250.000,00		
Reserva legal	700.418,52		
Otras reservas varias	4.271.126,51	1.400.666,00	
TOTAL	8.221.545,03	1.400.666,00	9.622.211,0
TOTALES GENERALES	147.772.592,24	55.355.970,52	203.128.562,7

CUENTAS DE ORDEN

	I	II	III
Obligaciones de directores y empleados	50.000,00		
Deudores por créditos del exterior		1.150.394,39	
Bienes administrados en calidad de comisiones de confianza			
Valores en custodia	29.562,39	947.535,55	
Valores y letras en garantía	44.508.107,15		
Documentos en cobranza	16.023.317,49	46.191.458,70	
Certificados de importación en tramitación, custodia y garantía	833.994,75	2.875,50	
Otras cuentas de orden	15.517.372,66	577.183,04	
TOTAL	76.962.354,44	48.869.447,18	125.831.801,62

	I	II	III
Responsabilidad por obligaciones de directores y empleados	50.000,00		
Beneficiarios de créditos del exterior		1.150.394,39	
Responsabilidad del Banco por comisiones de confianza			
Depositantes de valores en custodia	29.562,39	947.535,55	
Depositantes de valores y letras en garantía	44.508.107,15		
Depositantes de documentos en cobranza	16.023.317,49	46.191.458,70	
Depositantes de certificados en tramitación, custodia y garantía	833.994,75	2.875,50	
Otras responsabilidades por cuentas de orden	15.517.372,66	577.183,04	
TOTAL	76.962.354,44	48.869.447,18	125.831.801,6

CUENTA DE PERDIDAS Y GANANCIAS

QUE COMPRENDE EL PERIODO ENTRE EL 1° DE ENERO Y EL 30 DE JUNIO DE 1970

DEBE		HABER	
Remuneraciones, Aportes Patronales y otros Gastos de Personal	3.862.742,41	Ingresos de Operación	10.849.190,33
Remuneraciones al Directorio	54.027,64	Otros Ingresos	314.836,80
Otros Gastos Generales	1.367.535,01		
Gastos Financieros y otros de Operación	4.890.443,79		
Impuestos, Contribuciones y Aportes	345.044,44		
Provisiones y Castigos	364.854,76		
Revalorización Capital Propio	72.039,81		
Utilidad Neta	207.339,27		
	11.164.027,13		11.164.027,13

Juan Alvial Navarro
Sub Gerente Contador
Licencia N° 9.413.- Registro N°. 10.542.

Renato Silva Fuenzalida
Gerente General.

INFORME DE LOS INSPECTORES DE CUENTAS

SEÑORES ACCIONISTAS:

En cumplimiento a lo prescrito en el Art. 44 de los Estatutos Sociales, nos complacemos en poner en vuestro conocimiento que hemos practicado el arqueo de Caja y revisado los valores depositados en Custodia y Garantía, pudiendo comprobar que todo está absolutamente conforme.

Procedimos, también, a revisar las cuentas y obligaciones que componen su Cartera y podemos expresarles que, por los antecedentes proporcionados y las explicaciones suministradas por la Gerencia, éstas se encuentran debidamente garantizadas.

Santiago, 30 de junio de 1970

FERNANDO MUSA RODRIGUEZ

FEDERICO HAAS SCHROTTER

Para enfrentar a O'Higgins:

Colo Colo hace cuatro cambios

- Salen Piriz, Hermosilla, Leonel y Zelada
- Entran Cruz, Koscina, Ahumada y Gangas
- Si no pagan sueldo del mes de Mayo el plantel iría a una huelga

Un seno entrenamiento sostuvo ayer en la mañana en la cancha de Gasco el plantel de honor de Colo Colo. No fue un entrenamiento más, éste tuvo todo el sabor de una modificación de sistema, de planteamientos y del plantel titular para el compromiso del próximo domingo frente a O'Higgins.

Pancho Hormazábal lo había declarado en varias oportunidades: "No haré cambios mientras el equipo siga en racha de triunfos". Racha y campaña que se quebró el domingo ante Palestino, pese a que en aquella oportunidad las ocasiones que se creó el atacante encontraron una valla insalvable en la actuación descollante del arquero Strauch. Sin embargo recordando lo dicho por Hormazábal sin duda que tenía intenciones de probar fortuna con otros jugadores.

Y así lo hará el domingo.

En el entrenamiento de ayer el cuadro que actuará ante los sureños realizó un partido de práctica frente a la Cuarta Especial del mismo Colo Colo. En el arco estuvo Araya, ya que Santander chocó en su auto el miércoles en la noche y debió asistir al juzgado para acuatar el incidente. No sufrió lesiones, solo los daños materiales del automóvil. En la última línea defensiva entró Cruz en reemplazo de José María Piriz; en el medio campo sale Hermosilla y deja su puesto para el ex serenense Koscina que ya está recuperado en su peso físico; en el ataque dos modificaciones: en la punta izquierda entra Gangas en reemplazo de Leonel Sánchez y Ahumada lo hace en la plaza de Víctor Zelada.

En cuanto al arquero, Hormazábal agregó que si está bien Santander seguirá bajo los tres palos, si no pudiera entrenar hoy, sería reemplazado por Araya.

En cuanto al clima que existe en el plantel, éste puede verse agitado si la tesorería del club no cumple con lo prometido de pagar los sueldos correspondientes al mes de Mayo. Los jugadores estaban citados para ayer en la tarde, de no cumplirse lo pactado, bien puede producirse una novedad de peso, la que desembocaría en una huelga, la misma que haría peligrar la jornada doble del Nacional el domingo.

Koscina, con la camiseta de La Serena, cuando ni soñaba con llegar a Colo Colo. Entra al medio campo a sustituir a Hermosilla.

PALOMA SAN ANTONIO ha dejado en el aire a la visitante Linda Goble y se apresta a lanzar.

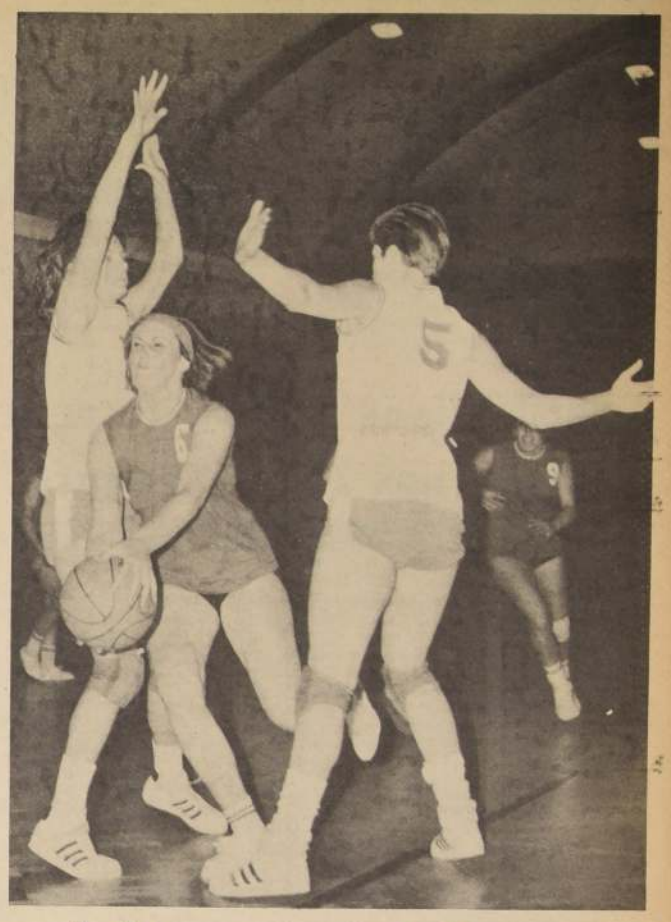

ISMENIA PAUCHARD. Se "cuela" por entre las americanas Mary Tpe (5) y Mirra De Berri para anotar.

Colo Colo también es Chile en el básquetbol femenino

El quinteto albo derrotó al invicto seleccionado de USA por 49 a 48. La juez visitante resultó la nota ingrata de la jornada

Por El Kaleka. Fotos de René Barra

COLO COLO rehabilitó al Básquetbol Femenino de Chile al doblegar al Seleccionado Nacional de los Estados Unidos por la cuenta de 49 a 48.

La victoria de Colo Colo resulta doblemente meritoria, ya que desde los 3 minutos de la segunda etapa, debió jugar sin Ismenia Pauchard que sufrió la persecución durante todo el tiempo que jugó de árbitro femenino americano Ray Joge, que culminó con el cobro de la quinta falta personal, que sólo la dama americana pudo advertir.

El elenco nacional durante largos minutos del encuentro con su juego preestablecido parecía el equipo extranjero. Su básquetbol de conjunto resultaba imparable para las visitantes que iniciaron la brega con las siguientes jugadoras: Collen Bowser, Cherrie Rapp, Marian Washington, Margaret Prost y Ellen Mosher. Esta es la formación del cuadro americano que defiende zona 2-3 y atacan con tres jugadoras bajo el vidrio y con dos que buscan el disparo de media distancia facilitado por el bloqueo o la pantalla.

Colo Colo envió al parquet a Ismenia Pauchard, Rosa Contreras bajo el tablero para que Ismenia se desplazara a la altura del tiro libre y Rosa pasara por bajo el aro de un costado a otro, con el fin de preocupar con ese desplazar a las americanas de la línea de tres. En ataque Eugenia Lupayante se paró en la cabeza de la bomba y Paloma San Antonio y Ana Rodríguez a los costados. En defensa el cuadro que adiestra Gustavo Ortlieb se dispuso en formación zonal 2-1-2.

Con esta defensa Colo Colo superó los lanzamientos de distancia de Margaret Prost y como ya se había visto, la forma de ataque del conjunto visitante, las muchachas albas se ayudaban para evitar cualquier bloqueo o entrada.

Desde el primer segundo de juego Colo Colo o mejor dicho Ismenia, demostró que la defensa americana zonal, era vulnerable, ya que después de recibir de Eugenia Lupayante, con hábiles fintas, desplazó a dos rivales para llegar a convertir con suma facilidad. Esa clarinada de alerta, no la sintió el cuadro visitante, pero sí sirvió para que el elenco albo siguiera explotando a la espigada estrella chilena.

En los primeros 10' el elenco americano logró conseguir una ventaja de 17 a 16, pero quedaba demostrado que su juego no encontraba el camino expedito, para mostrar un accionar galano, que se le vio frente a Yarur. Los cambios realizados tampoco dieron el resultado esperado, ya que las americanas cada 6 minutos de juego cambian las cinco jugadoras. Un grupo hace zona y el otro defiende individual. Con este elenco terminó la primera etapa el cuadro visitante y la marca individualpermitió a Colo Colo realizar movimientos preestablecidos que a ratos entregaban la impresión que el conjunto de Ismenia era el representante del básquetbol americano.

A los 15' Colo Colo tomó el control del marcador gracias a dobles de Ismenia que a esa altura demostraba su enorme estatura basquetbolística, la cual era entendida por la juez americana, que inició el cobro de algunas faltas que sólo existían en su imaginación.

Pero las chilenas a esto oponían espíritu de lucha, fuerza, garra y calidad basquetbolísticaque les permitió adjudicarse la etapa, por 32 puntos a 27.

COLO COLO SIN ISMENIA

Cuando se inició la segunda etapa el Seleccionado de los Estados Unidos insinuó una recuperación y acortó las cifras a un punto de diferencia, gracias a dobles de distancia.

Cuando los cronómetros indicaban 3 minutos 40 segundos de juego, el árbitro norteamericano, **la mejor marcadora de Ismenia**, en un cobro que se puede calificar de intencionado, decretó la quinta falta de Ismenia.

Después de muchas conversaciones y por respecto al público, Colo Colo aceptó la arbitraniedad de la juez americana y envió en reemplazo de Ismenia a Marly Valdés.

La gran mayoría del público estimó que esto sería definitivo, ya que el marcador señalaba USA 31 Colo Colo 32. Pero, Ortlieb ordenó a sus jugadoras, un control más estricto del balón y sólo arriesgar con un alto porcentaje de posibilidades. Crecieron las figuras de Eugenia, Sonia, Ana, Paloma y Rosa quienes, más la colaboración de Marly jugaron y expresaron un básquetbol que las americanas, pese a la serie de cambios, no pudieron sobrepasar, el buen juego de conjunto, tanto en lo defensivo como en ataque que en muchas ocasiones obligó a las americanas a faltas descalificadoras que el juez nacional Carol Carvajal no quiso ver. Colo Colo al ganar a la Selección de los Estados Unidos ha demostrado que el Básquetbol Nacional con un trabajo serio como es el que efectúa el cuadro albo puede recuperar el sitial que le corresponde dentro del baloncesto sudamericano.

Esta noche en el Estadio Chile:

El campeón Loayza asegura "KO" ante el peruano Bazán

En el semifondo van Muñoz y Miranda

El "Ñato" Loayza le dio duro a la cuerda. Esta noche demostrará que ya recuperó todas sus fuerzas.

Muy buen apretón tendrá esta noche el campeón de Chile de los mediopesados Mario Loayza frente al peruano Carlos Bazán.

En efecto, su pelea por el título chileno ante Misael Vilugrón fue suspendida por enfermedad de este último, razón por la cual la empresa promotora puso en su reemplazo al boxeador peruano que va camino a norteamérica en busca de la consagración.

Decimos que el match de esta noche viene a ser como un apretón fuerte para el iquiqueño Loayza, porque inmediatamente después, se hará el combate por la corona chilena de la categoría mediopesado. Corona que ostenta el mismo Loayza y que corre un serio peligro toda vez que la pone en juego frente a Vilugrón, que en su primera y única presentación en Santiago, dejó convencidos a los entendidos. Se trata no sólo del mejor exponente chileno de las categorías altas, sino que también, de un hombre con muchas posibilidades en el concierto sudamericano.

Mario Loayza, no lo cree así y piensa que si perdió hace un par de semanas frente al mismo Bazán, en Talcahuano, se debió exclusivamente a su falta de contacto con el ring. Un año hacía que no combatía y eso lo perjudicó notoriamente. En estos momentos, cree encontrarse en la plenitud de sus medios y considera que Bazán será un mero trámite para llegar en el estado ideal a su compromiso frente a Misael Vilugrón.

Carlos Bazán no le va en zaga a Loayza en cuanto a optimismo se refiere. Piensa que si ganó al campeón de Chile, en Talcahuano, no tendrá problemas para hacerlo en la capital. Expone como razones para basar su optimismo, el mejor aclimatamiento y el conocimiento completo que tiene de su rival.

Nosotros pensamos que todo lo que se diga al respecto, quedará dilucidado esta noche cuando la campana suene para dar comienzo a un match internacional a diez capítulos, que bien puede, no llegar a su plazo estipulado.

SEMIFONDO

El semifondo no es menos interesante que la pelea principal. Reaparece Luis Muñoz, que estuvo a punto de colgar los guantes por falta de actividad, frente a Luis Miranda. El match será en la categoría mediomediano ligero e igual que el match estelar, será a 10 vueltas.

Luis Muñoz, es probable que después de su presentación se radique en la ciudad de Osorno. Allá actuará de local y por sus ricas condiciones físicas y técnicas está llamado a convertirse en corto tiempo, en el ídolo boxeril.

Miranda su adversario de esta noche, será un rival difícil, ya que tiene en el cuerpo combates con hombres de primera línea, con relativo éxito.

El resto del programa se completará con hombres de las filas amateurs, que como de costumbre, se encargarán de darle colorido a la reunión de esta noche.

Carlos Bazán asegura repetir el triunfo de Talcahuano.

La Serena piensa "tomarse" a Viña

Una expectación inusitada ha despertado el partido entre Everton y Deportes La Serena, el próximo domingo en Sausalito. Ambos cuadros están con 18 puntos, detrás de Deportes Concepción que lleva 19. Una eventual derrota de los penquistas dejaría a cualquiera de los dos escoltas como líder del Provincial.

Con esta perspectiva los serenenses ya se están movilizando en la capital nortina para viajar masivamente a Viña del Mar mañana sábado en la noche. No menos de 25 micros especiales traerán un grueso número de socios e hinchas a los que se sumarán caravanas de automóviles, camiones y otros vehículos. En La Serena se calcula que vendrán a alentar a su equipo alrededor de dos mil personas. Literalmente piensan "tomarse Viña del Mar".

El cuadro serenense viajará al balneario en las primeras horas de mañana. Los hinchas lo harán en la noche para amanecer en Viña.

Por su parte, la gente de Everton también afila sus estacas y se volcará en el Estadio Sausalito. Este encuentro promete ser el mejor de la fecha provinciana.

Dicen jugadoras albas:

"Nos sobrepusimos a un arbitraje parcial"

Una clamorosa despedida tributó el público al equipo femenino de Colo Colo una vez terminado el encuentro que las consagró vencedoras sobre el seleccionado norteamericano.

Nadie pudo sustraerse a la emoción del momento. Antiguos dirigentes del baloncesto, líricos periodistas deportivos y público en general exteriorizó su satisfacción, no sólo por el resultado, sino por la forma tesonera en que se logró.

LA NACION conversó breves minutos con algunas de las estrellas del quinteto chileno.

PALOMA SAN ANTONIO: "Estoy feliz, como lo estamos todas. Fue un partido difícil pues pudimos hacer nuestro juego, a la inmejorable disposición anímica con que se encaramos. Ya había visto a las norteamericanas en su debut. Y al verlas me habían impresionado muy favorablemente. Sin embargo, las oportunas instrucciones del entrenador nos permitieron aprovechar algunos de sus vacíos y exhibir los mejores que poseemos.

En cuanto al juego practicado por ellas, creo que "dan duro". Juegan con bastante reciedumbre. La salida de Ismenia por cinco personales me hizo temer. Pero por fortuna todas seguimos manteniendo el mismo estado de ánimo. Nos recuperamos y pudimos mantener la mínima diferencia.

Estoy muy contenta. Ahora habrá que esperar algunos días para volvernos a encontrar en los entrenamientos de la selección nacional". La simpática y excelente basquetbolistas de Ready que reforzó a Colo Colo luego de recibir nuevas felicitaciones se despidió.

EUGENIA LUPAYANTE: Nosotras entramos a hacer lo que más nos convenía y con una disposición anímica óptima. El día del debut del seleccionado norteamericano noté que sus integrantes—al menos varias— eran amigas del malabarismo. Les gustaba hacer cosas para mí demás. Nosotras entramos a hacer lo justo, es decir lo más práctico. Tuvimos buena puntería y marcamos con acierto, decretándose el triunfo, que es muy importante. Las hicimos perder el invicto en esta gira, sobreponiéndonos, incluso a algunas parcialidades del árbitro norteamericano que exageró la nota con sus cobros. Me parece que la "gringa" en los dos partidos mandó en la cancha, superando a los árbitros chilenos. Creo que con sus determinaciones, sin quererlo tal vez, perjudicará la chance de su equipo en próximos compromisos internacionales (panamericanos o mundiales) donde casi todas las infracciones que ella sancionó bajo el cesto son omitidas.

Eugenia Lupayante. Volvió a exhibir su puntería de media distancia.

Paloma San Antonio. Belleza y calidad del básquetbol nacional.

ahora Australia y Chile están más cerca que nunca.

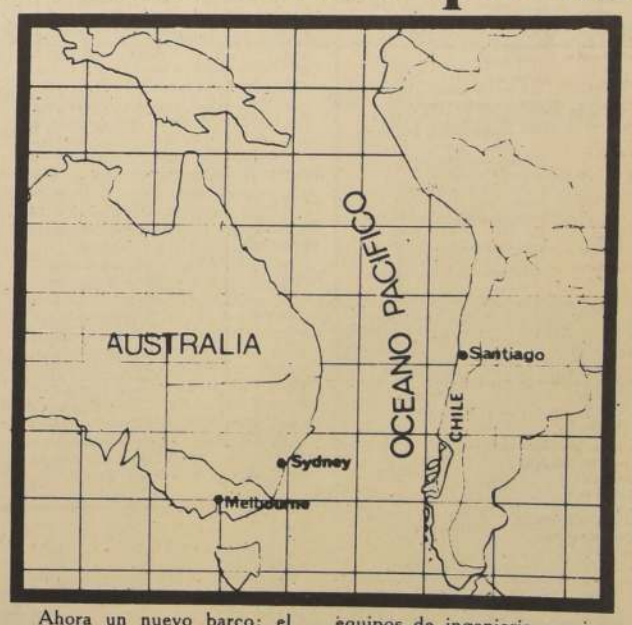

Ahora un nuevo barco: el "Ganja" —más grande y más rápido— se incorpora al servicio marítimo entre puertos chilenos y los puertos de la costa este Australiana, asegurándole a Ud. una más pronta recepción de sus importaciones desde ese país. Australia dispone de abundantes productos para vender: equipos de ingeniería y minería, implementos agrícolas, productos automotrices y equipos de construcción. Para nombres y direcciones de proveedores australianos, póngase sn contacto con el Consejero Comercial en la Embajada de Australia Casilla 14427, Correo 15, Santiago de Chile.

CHILE AUSTRALIA

MINISTERIO DE COMERCIO E INDUSTRIA DE AUSTRALIA

SE CONCRETA COMPRA DE LOS "PEGASOS". Instante en que el Ministro de Obras Públicas, Eugenio Celedón, firma el convenio con la Industria Española "Pegaso", para la adquisición de 420 modernos buses, que permitirán a la capital contar con una mejor movilización.

Santiaguinos se movilizarán en modernos buses "Pegaso"

El contrato de compraventa de 420 buses españoles marca "Pegaso" fue firmado en la tarde de ayer en el gabinete del Ministro de Obras Públicas y Transporte, Eugenio Celedón.

De esta manera, la capital contará con un poderoso refuerzo para mejorar su servicio de movilización, cumpliéndose así una de las promesas del Gobierno, de brindar mejores medios de transporte a la ciudadanía.

La adquisición de estos buses representa una inversión de 8.022.630 dólares, que se pagarán a 9 años plazo. 6.976.200 dólares corresponden al valor de los buses mismos y por concepto de repuestos y herramientas, se gastarán 1.046.430 dólares.

Los buses son del modelo "5.065-B" y tienen una capacidad para transportar 33 pasajeros sentados y 50 de pie. Las carrocerías se han montado sobre chassis reforzados y sus perfiles son de acero laminado y curvados en frío. El costo de cada uno es de 16.610 dólares.

Estos vehículos están dotados de un motor "Leyland" de combustión interna a petróleo. Su motor "Comet" consta de 6 cilindros en línea, con 6.550 centímetros cúbicos de cilindrada total y con un peso de 550 kilos. Sus motores tienen 140 caballos de fuerza y 2.400 revoluciones por minutos. Su velocidad máxima es de 62,2 kilómetros por hora. Sin embargo, para el servicio del aeropuerto de Pudahuel se ha solicitado 20 máquinas que desarrollen 80 kilómetros por hora.

Entre agosto y diciembre llegarán 210 máquinas y el total de los buses estará en Santiago en el mes de marzo de 1971.

PALABRAS DEL MINISTRO

Luego de la firma del contrato, el Ministro de Obras Públicas y Transporte, Eugenio Celedón pronunció el siguiente discurso:

"He preferido consignar por escrito una breve exposición de motivos relacionado con la contratación cuya firma va a celebrarse por tratarse de una materia de naturaleza delicada y a objeto que al tenor de una improvisación no pudiesen deslizarse conceptos que resultarán dificilmente reprimibles por lo justo ante el ambiente de injustificadas críticas en que ha debido desarrollarse esta gestión.

Para el Ministro que habla este acto de la firma del Contrato que permitirá la adquisición de 420 buses destinados al mejoramiento de los servicios de movilización urbana que mantiene la Empresa de Transportes Colectivos del Estado, tiene una significación que es de toda justicia destacar.

Desde el comienzo de la actual administración, el Supremo Gobierno se empeñó en llevar adelante un programa de incremento de los medios de transporte destinados a servir a la Comunidad a través de todo el país y que permitiera afrontar con mayor eficacia la mayor demanda de servicios que originaba el aumento de su Población y la extensión de los centros habitacionales y de trabajo como consecuencia del desarrollo del país.

Esta esforzada tarea se ha llevado a cabo tanto en el sector de las empresas particulares de movilización colectiva como en el sector estatal.

En el primero de los campos citados ha habido en los últimos cinco años un aumento de más de 50% en la dotación de máquinas en circulación y una reducción de la edad de servicio de las existentes de 11 años a sólo 6 años, conformándose así una mejoría sensible en el estado general de los elementos de transportes.

El incremento de la dotación de taxibuses para los servicios, tanto urbanos como rurales, ha significado durante este período de Gobierno, una inversión de cerca de US$ 100 millones con la consiguiente derivación beneficiosa hacia las industrias de carrocerías y equipamiento de esos vehículos.

En el sector estatal, en el cual se han redoblado los esfuerzos para la reparación y mantenimiento del equipo existente y para incorporar nuevos elementos al Servicio, se ha renovado totalmente la flota de las distintas zonales de la Empresa de Transportes Colectivos del Estado, correspondiéndole a la ciudad de Santiago la asignación de 420 buses cuya adquisición se oficializa hoy día.

Sin embargo, es conveniente dejar constancia ante la ciudadanía que estos propósitos de mejoramiento de un servicio público fundamental no ha tenido un desarrollo fácil y exento de dificultades, algunas propias de una tramitación de esta especie y otras, producto de la crítica interesada e injusta.

Es por estas razones que hemos considerado apropiado en el momento de celebrar el contrato de adquisición con la firma española PEGASO, precisar estos hechos en presencia de representantes de la Prensa, del señor Subsecretario de Transportes, de los funcionarios de la Empresa de Transportes Colectivos del Estado y de los Dirigentes del Gremio de Trabajadores de dicha empresa.

Esta operación ha significado el empleo de todos los resortes legales y administrativos que se contemplan para que la Empresa materialice sus adquisiciones y con la debida cautela con que deben comprometerse los recursos fiscales.

No obstante lo anterior, todo este proceso fue sistemáticamente cuestionado desde diversos sectores, que por falta de una adecuada información de su parte o por propósitos deliberados prefirieron poner en injusta tela de juicio a instituciones y funcionarios a los cuales correspondía participar en esta tramitación.

Es con profunda satisfacción que debo dejar constancia que como era de justicia, la verdad ha terminado por imponerse.

La Comisión Técnica designada a petición de la Comisión de Hacienda de la Cámara de Diputados determinó que esta adquisición constituía la alternativa más conveniente para los intereses del Estado y de los usuarios de estos Servicios.

Finalmente, la Contraloría General de la República ha otorgado su sanción legal al Decreto N° 169 que autoriza esta adquisición, significando este acto el reconocimiento por parte del más alto Organismo Contralor del país de la legitimidad de lo obrado.

Al quedar atrás todos los sinsabores expuestos, producto de tanta mala fe o de resentimiento político, quiero expresar ante Uds. mi satisfacción porque finalmente podamos estar aquí reunidos para materializar esta gestión que significará un progreso en el bienestar de la Comunidad de la Capital de la República.

Constituye un deber expresar aquí mi reconocimiento para todas las instituciones y personas que nos respaldaron con su confianza.

Para la firma española PEGASO fabricante de los buses cuya importación finiquitamos, nuestra palabra de comprensión por la serena actitud que supo adoptar, en presencia de los injustificados agravios inferidos alrededor de su nombre.

Igualmente para la Subsecretaría de Transportes y Ejecutivos de la Empresa de Transportes Colectivos del Estado por la serena entereza con que sobrellevaron esta etapa, como asimismo al sector de la Prensa Nacional que colaboró con la información apropiada o la sugerencia justa.

Y por último, nuestra sentida gratitud para la Directiva del sector de trabajadores de la ETC, que desde un comienzo y sin desmayos, sintiéndose fiel intérprete de los anhelos de todos sus compañeros de trabajo, acompañaron al Ministro en sus planteamientos y decisiones, compenetrados que el criterio adoptado coincidía plenamente con su experiencia en el trabajo y las necesidades de nuestra población.

Cómputos de la "U"

Alternativa democrática triunfó holgadamente

Los últimos cómputos de votos, realizados ayer, confirmaron una vez más el triunfo de la Alternativa II, tanto en provincia como en Santiago, en el Referéndum realizado el martes pasado en la Universidad de Chile, en el que la comunidad universitaria se definió sobre diez materias que integrarán el nuevo Estatuto Orgánico que regirá esa Casa de Estudios.

La Alternativa II apoyada por democratacristianos e independientes triunfó ampliamente en las votaciones de académicos en las sedes de Talca y Arica y en 7 Facultades de Santiago: Agronomía, Arquitectura, Ciencias, Ciencias Económicas, Ciencias Jurídicas y Sociales, Veterinaria y Odontología. En este estamento de académicos falta aún el resultado de Antofagasta, Temuco y Osorno.

Rector Boeninger

En el sector estudiantil triunfó también la Alternativa II en las sedes de Arica y Chillán, y en Santiago, en las Facultades de Bellas Artes, Ciencias Jurídicas, Ciencias Físicas, Arquitectura, Química, Odontología, Química y Farmacia, Agronomía, Veterinaria y Medicina. Faltan aún los resultados de Antofagasta y Temuco.

En el personal no académico, la Alternativa II obtuvo una alta mayoría en las sedes de Arica y Talca y en cuatro facultades de Santiago: Ciencias Jurídicas, Química y Farmacia, Ciencias Económicas y Servicios Centralizados. Faltan aún el recuento de Antofagasta, Temuco, y Osorno.

En la Facultad de Filosofía y Educación la Alternativa I obtuvo la primera mayoría en los tres estamentos. En esta misma Facultad fue donde se observó el más alto porcentaje de abstención de un total de 7 mil estudiantes que votan sólo 2.751 concurrieron a pronunciarse en el referéndum.

La mayor concurrencia a votar se observó en el estamento no académico que en esta elección tiene una ponderación del 10 por ciento.

88 aniversario del Combate de la Concepción

77 mártires de sus ideales y amor a Chile

—"El progreso material y espiritual de los pueblos, aunque parezca hecho de los sacrificios presentes, se opera sobre la base tributaria de las generaciones que se emigraron hacia la eternidad. He aquí por qué los hombres necesitan a veces, remover osarios para buscar entre las cenizas el ascua de la tradición que atenuó la finalidad de los senderos y encendió luz de esperanza sobre opuestas lejanías" expresó ayer el Coronel Javier Palacios Ruhmann frente al Monumento a los Héroes de la Concepción.

El ejército a través de todo el país, conmemoró con diversos actos el octogésimo octavo aniversario de ese combate que legó de gloria a 77 mártires de sus ideales y amor a Chile.

Junto con recordarse el Combate de la Concepción, se realizó ayer, al mismo tiempo, la ceremonia de Juramento a la Bandera, del contingente ordinario.

"Ues": Paro de protesta

Durante todo el día de ayer sesionó el Consejo Superior de la Universidad de Chile presidido por el Rector Edgardo Boeninger para conocer los detalles de los incidentes registrados en las últimas horas de la tarde del miércoles en la Facultad de Ciencias situada en Las Palmeras, Macul. Según versiones universitarias, a las 18 horas de ese día, y después de varias horas de incidentes entre estudiantes que levantaban barricadas para impedir el paso de los vehículos y fuerzas de carabineros, estos últimos habrían penetrado al local rompiendo un vidrio de la puerta principal, lanzando bombas lacrimógenas y deteniendo a cerca de 40 personas. Sin embargo, Carabineros señala que todos los hechos ocurrieron a media cuadra del recinto universitario y no hubo tal invasión.

Momentos antes de iniciarse la reunión del Consejo Superior de ayer, el Décano de Ciencias, Mario Luxoro dijo que "lamentaba profundamente que Carabineros hubiera invadido un recinto universitario sin orden judicial, lo que constituía un atropello a la autonomía universitaria".

LA FECH

Un paro de 24 horas anuncia para hoy el estudiantado de la U, acatando una orden impartida por la directiva de la FECH. El presidente Alejandro Rojas señaló que el movimiento era en protesta por la muerte del estudiante, Miguel Angel Aguilera y por la violación de la autonomía universitaria en la Facultad de Ciencias.

Para las 11 horas los universitarios tienen anunciada una concentración en la Casa Central de la U. y posteriormente un desfile callejero.

Asimismo ordenó un paro para hoy la Asociación de Profesores y Empleados de la U — APEUCH. El acuerdo fue tomado durante una asamblea realizada en la tarde de ayer.

DECLARACIONES DEL RECTOR KIRBERG

El Rector de la Universidad Técnica del Estado, Enrique Kirberg, en una declaración pública señaló que la Comunidad de la UTE expresaba públicamente su repudio a los hechos ocurridos el miércoles.

Los tres estamentos universitarios acordaron declarar un paro de 24 horas durante el día de hoy.

Hoy a las 16 horas se realizarán los funerales del estudiante Miguel Aguilera Morales, de 17 años, trágicamente fallecido en los incidentes producidos en la Plaza Tropezón en la noche del miércoles, en una de las diez concentraciones organizadas por la CUT. El menor recibió un balazo en la cabeza y falleció cuando era atendido de urgencia. Fue la única víctima del fracasado paro organizado por la Central Unica de Trabajadores.

Los restos del muchacho fueron velados en su domicilio de la Manzana 2, Sitio 11 de la Población Herminda de La Victoria. Miguel pertenecía a un hogar modesto. Sus padres, Javier Aguilera, jubilado, y María Morales, tienen otros cuatros hijos, todos mayores de edad, que trabajan y ayudan a la familia. El joven quería seguir estudiando en el Centro de Enseñanza Media Comercial N° 1 de Quinta Normal.

La "U" condena la violencia

El Consejo Superior de la Universidad de Chile emitió anoche una declaración en la que condena una vez más los hechos de violencia que se han registrado en el país. En ella declara:

El Consejo Superior de la Universidad de Chile acuerda emitir la siguiente declaración, en relación a los hechos acaecidos en el día de ayer en la Facultad de Ciencias:

1° Considerando los antecedentes puestos en su conocimiento en su sesión de hoy por el señor Decano de la Facultad de Ciencias, reiterados por diversas autoridades y Consejeros, ante la fundada presunción de que ha sido violado el recinto de esa Facultad, ha decidido denunciar a los Tribunales ordinarios de justicia los hechos que constituirían delito por parte de la fuerza pública.

2° Asumir la defensa de los estudiantes detenidos en ese recinto universitario el día de ayer, procurando su inmediata libertad.

3° Exigir al Supremo Gobierno, a través de la paralización de todas las actividades académicas de la Universidad el día viernes 10 de julio, la más acuciosa investigación administrativa y la consecuente aplicación de las máximas sanciones a los implicados en los hechos denunciados.

4° Reiterar su condena a la violencia en todas sus formas y a las actitudes represivas que amenazan la libre expresión democrática del pueblo chileno, frente a lo cual la Universidad se mantendrá en permanente vigilancia.

Lina Basáez...

(De la primera pág.)

de responder a una de estas mujeres, el señor Alessandri se porta descortés, mañoso, se altera, ofende y no responde...

Lina Basáez nació en Puchuncaví, en un fundo, como nacieron sus hermanos, sus padres y sus abuelos. Su padre era un inquilino sin más riqueza que la fuerza de sus brazos, el cariño por la tierra y su sed de justicia para el campesino. Pero dejemos que sea ella misma quien relate parte de su vida, que es parte de la vida del campo...

"Yo diría que el viejo fue un campesino errante. Siempre estuvimos emigrando de un fundo a otro. Es que el viejo no aguantaba mucho tiempo a los patrones. Se indignaba frente a los abusos y era rebelde con los injustos. De Puchuncaví nos fuimos a Quillota y de ahí a Hijuelas. Enseguida las emprendimos a Concón y luego a Valparaíso.

"En Puchancaví fui a la escuela... apenas un año. Más tarde pude terminar las preparatorias porque el paná no se habría perdonado nunca el no darnos por lo menos un mínimo de educación. A los 17 años me casé y después nacieron los niños. Con mi marido comenzamos a pensar... y a seguir el ejemplo de mi padre... Uno empieza a pensar, cuando ve lo injusto y doloroso que resulta el vivir del campesino... Yo recuerdo muchos casos, vividos en carne propia... Para el patrón, los inquilinos son simples bestias de carga. Llegaba fines de año y los caballeros con sus señoras visitaban el fundo, a los niños nos hacían formar en hileras y comenzaban a revisarnos uno a uno: ¡A ver tu abre la boca!... Y nos miraban los dientes y decían: "estos morenitos si que van a salir fuertes, mira que dientes más lindos"... Como revisar a un caballo o a un toro que se va a llevar al mercado o se va a dedicar a la reproducción. De lo nuestro, de como vivíamos, de si pasábamos hambre o frío, de si íbamos a la escuela, de eso ellos no se preocupaban...

"Recuerdo que un día, trabajando en el fundo de Edmundo Eastman (emparentado con los de "El Mercurio), llegó este señor y le llamó la atención a mi padre porque nosotros usábamos zapatos: "que no ve hombre que si los niños andan con esas suelas en los pies después no se van a poder acostumbrar a los terrenos"... Aquello ocurrió allá por 1955 cuando aún no se pensaba en la Reforma Agraria, y cuando los terratenientes eran amos y señores de la tierra...

"Todo eso ha ido cambiando, felizmente ha cambiado... Ahora somos seres humanos y se nos trata como a seres humanos. Pero las humillaciones, el vejamen a que se nos sometía sin discriminación dejó huellas. Sin embargo, yo digo que esa marca es beneficiosa porque nos hace emprender nuestra tarea con mayor devoción. El campesino de hoy en día puede ir a la escuela. No es como antes... Antes el patrón temía que los inquilinos aprendieran, no le convenía y trataban de evitarlo. Era natural: tenían que defender sus intereses para seguir viviendo como vivían; a costa de los hombres y mujeres que se marchitaban arando la tierra, sembrando y cosechando con viento, frío, calor, o lluvia...

¿Sabe una cosa?... Yo he escuchado como critican la Reforma Agraria y critican precisamente los que nunca hicieron Reforma Agraria... ¿Qué dicen estos señores?... ¡Ah, el Gobierno prometió hacer propietarios y hoy nadie es dueño de la tierra!... Yo me felicito de ello, porque hemos aprendido a vivir en comunidad, a hacer los problemas de los demás problemas nuestros, a preocuparnos del prójimo como debe ser y no como ocurría antes...

¿Sabe usted que en esos tiempos, tan recientes, señor hasta la religión la utilizaban para defender sus intereses?... Es casi ridículo, pero muy cierto. Los patrones nos mandaban un párroco a las casas campesinas. Y el párroco nos confesaba... ¿Quería redimirnos?... ¡No señor!... Sólo buscaba saber quién se había robado algún azadón o una pala... después le pasaba el dato al dueño del fundo y éste mandaba despedir al campesino... Ahora la religión es distinta, la revolución también se da en la Iglesia y son los nuevos curas los primeros en emprender la lucha junto al hombre de la tierra...

"Todo eso le duele a la Derecha... por eso el señor Alessandri me ofende sin respetar ni siquiera mi condición de mujer y de mujer humilde. Mis hijos, señor, están preparados para el cambio. Fue algo así como si mi marido y yo hubiésemos sabido que había que prepararlos para una nueva vida. Ellos están estudiando y están aprendiendo. Y lo grande es que continuan siendo campesinos. Pero hay una cosa: ellos desterraron definitivamente el término patrón. No habrá nunca más patrones para ellos ni para ningún campesino chileno. Si tienen que dirigirse a alguien lo tratarán de usted, lo respetarán y obedecerán, pero de igual a igual, y más con la cabeza gacha, con el sombrero en la mano y con los ojos clavados en el suelo.

Estas palabras, casi textuales fueron dichas por Lina Basáez, a quien el candidato de la Derecha, Jorge Alessandri, con muy poco conocimiento del alma femenina pero con mucho desprecio por la gente humilde, calificó el domingo pasado de "inquilina insolente". Ud. que ha leído estas líneas, ¿cree que Lina Basáez, la campesina auténtica y madre de cuatro hijos, no tenía derecho a formular una pregunta, una sola, al abanderado de los terratenientes? Ud. lector respóndase en conciencia.

Servicio Permanente a
MENDOZA
COMPAÑIA DE TURISMO EN AUTOMOVILES.
NUEVA O'HIGGINS SAN MARTIN.
Cordoba, Rosario y Buenos Aires

SALIDAS DIARIAS
DOMINGOS Y FESTIVOS
A LAS 7 DE LA MAÑANA
"LALUZ" Publicidad
SANTIAGO - CHILE: SAN FRANCISCO 24 - FONO: 380410.- MENDOZA - ARGENTINA - LAS HERAS 346 - FONOS 53199 - 18103

ORGANIZACION KAPPES
SOCIEDAD GENERAL DE SEGUROS "IMEX" DE EXPORTADORES E IMPORTADORES

Pago de Dividendo

El Directorio acordó entregar a los señores accionistas un dividendo de E° 0,012 por acción. El pago se efectuará en las Oficinas de la Compañía a partir del 27 del presente y para estos efectos el Registro de Transferencias permanecerá cerrado desde el 16 al 25 de julio, ambas fechas inclusive.

Santiago, 10 de Julio de 1970.

EL GERENTE GENERAL

CHEQUE EXTRAVIADO

HABIENDOSE extraviado cheque N° 3767417 Serie OB contra Banco de Chile, girado por Empresa Periodística "La Nación" S. A. a la misma orden por E° 10.000.- queda nulo por haberse dado el aviso correspondiente.

Santiago, Viernes
10 de Julio de 1970

LA NACION

Suplemento Hípico

¡"LA NOVEDAD DEL AÑO"!: CARRERAS A MEDIA MAÑANA

(Información en pág. 12)

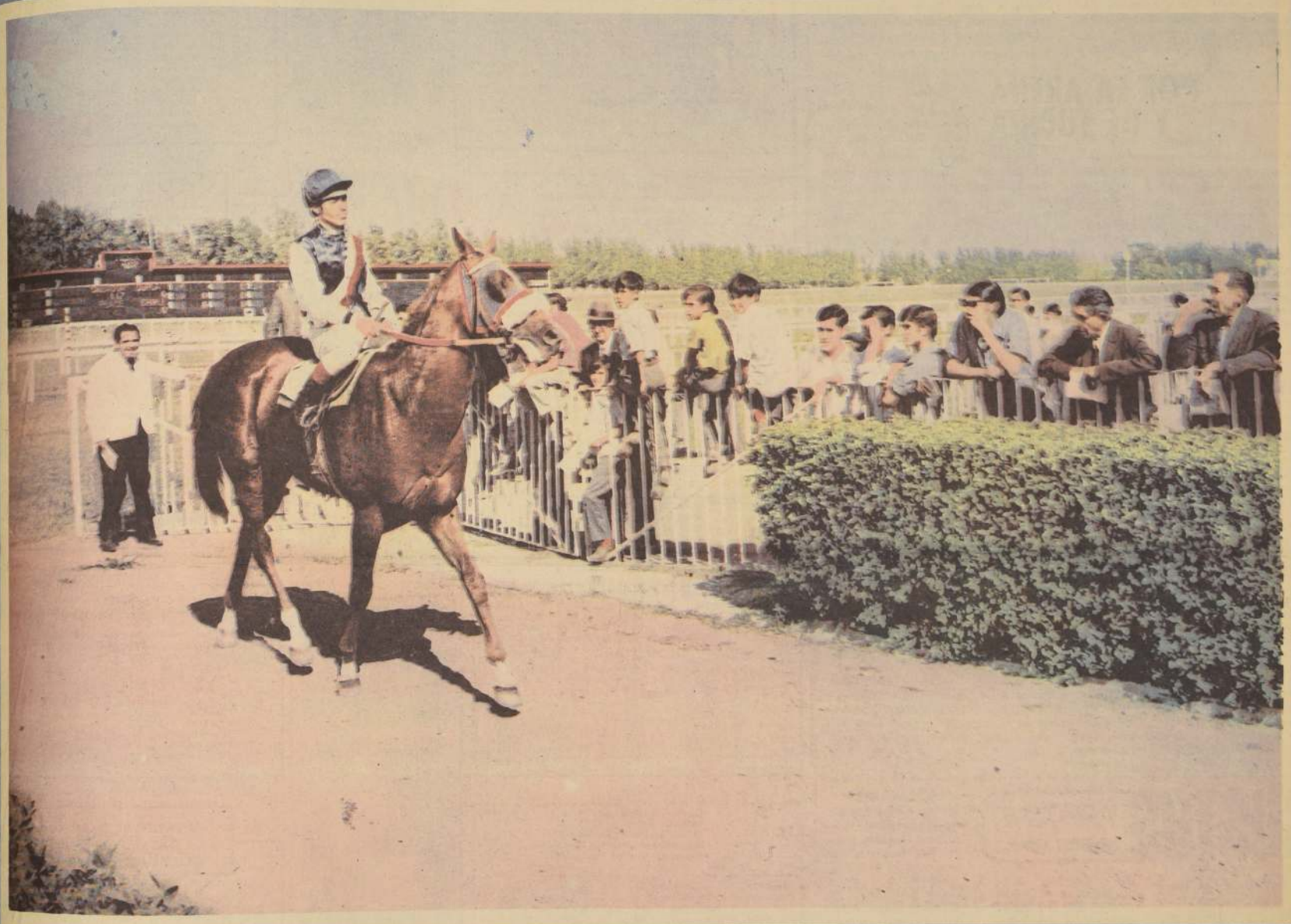

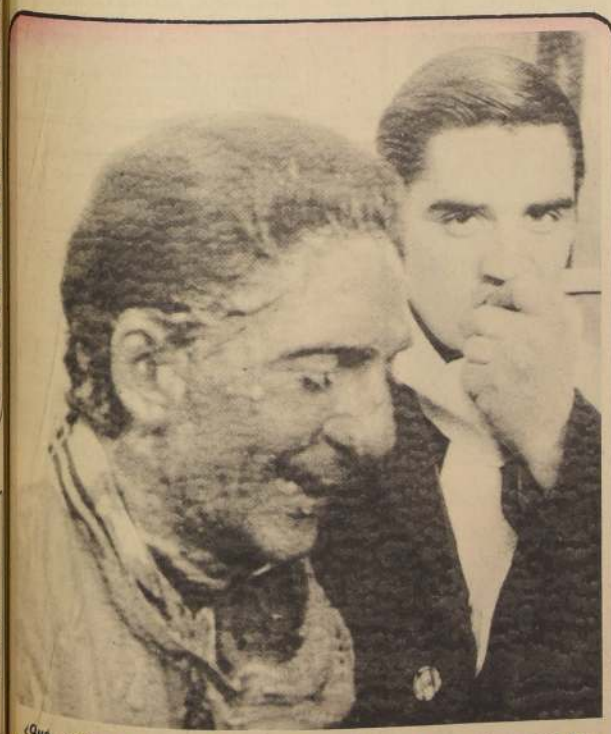

¿Qué vuelta al pesaje! Octavio Inzunza cayó después de cruzar la meta con el ejemplar Pío Baroja y quedó en el estado que Uds. lo ven. No puede negarse que tenían razón los que decían que la cancha estaba barrosa.

Acacio: "Coccinelle" Caballuno

Acacio, un ejemplar que entrena Ignacio Duque y que cumpliera destacada actuación el año pasado, se ha transformado en la "vedette" del Hipódromo Chile, debido a una curiosa operación a la que fuera sometido hace poco tiempo.

Este animal ganó tres carreras consecutivas en el curso de 1969, pero antes de sus actuaciones su entrenador notaba que su pupilo no se encontraba en perfecta forma. Se le notaba adolorido. Luego de su tercer triunfo fue sometido a diferentes exámenes y se comprobó que padecía de la vejiga.

Al comienzo se pensó en cálculos, ya que orinaba con mucha dificultad, pero sometido a un examen más profundo por el Dr. Francisco Fuschlocher, éste consideró que la lesión era más grave, ya que le impedía orinar en forma normal.

Fue sometido entonces a una pequeña operación, abriéndosele una boca en la uretra, con lo cual quedó en condiciones de orinar en la misma forma que un ejemplar de sexo femenino.

En la actualidad, Acacio ha sido sometido a diversos tratamientos y se le ha mejorado casi totalmente su antigua lesión, por lo cual es posible que vuelva a recuperar su forma normal de eliminar líquido.

Ahora, Acacio orina igual que una yegua y ha sido el primer animal chileno sometido a una operación semejante, la que se emplea comúnmente en Europa, con excelentes resultados.

Los cambios de sexo llegan a la hípica. Acacio ahora orina como yegua gracias a una intervención quirúrgica.

La parte anecdótica del asunto es que ya nadie llama a Acacio por su nombre, todos le dicen "Coccinelle".

Y "Coccinelle" ya galopa y se apresta a reaparecer en Septiembre.

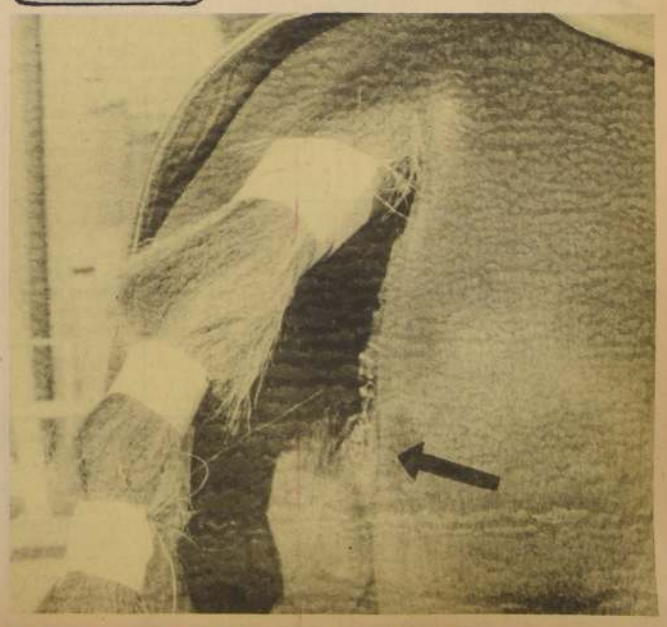

¡La novedad del año!: carreras a media mañana

"Yo mismo, en el momento de decir que todo cambia, ya he cambiado".

Lo dijo Séneca.

Lo dicho por el filósofo hispanolatino, referente a los cambios, lo traemos a esta nota porque muchas son las transformaciones que escuchamos por estos días y, la más "revolucionaria" de todas, es aquella que anuncia que podría haber cambios en los horarios.

Todas las modificaciones surgen en el Club Hípico (el sábado pasado el Hipódromo Chile vendió 3.775.984 escudos, mientras el Club Hípico alcanzaba a 2.636.735 escudos), donde realmente hay preocupación.

El cambio que llevaría "la novedad del año", sería aquel que indica que las carreras podrían comenzar a las 10 horas y 30 minutos de la mañana y terminar a las 15 horas y 30 minutos.

—¿Qué se pretende con ese horario?: algo muy simple. Se persigue que el padre, el esposo, el novio, el marido puedan, a una muy cómoda hora, estar de regreso en su hogar y poder salir con su familia, o simplemente que, el aficionado al fútbol, pudiera estar presente en los dos eventos: hípica y fútbol.

¿Hay aceptación al respecto? Hemos conversado con aficionados, profesionales, gente de fútbol e hípica solamente y el resultado fue el mismo. Todos están en contra del cambio de horario. Incluso, hay "clubipiquenses" (gente que sólo va al reducto del Barrio Blanco Encalada) que se oponen totalmente al cambio de día y en las programaciones de ese hipódromo.

Las carreras a media mañana, y terminando a media tarde, no entusiasman. Aseguran todos que nada aportarían. Profesionales y aficionados no le ven las ventajas. Aseguran ellos que los "del fútbol", son del fútbol. Los hípicos, siempre hípicos.

El Club Hípico, en una larga hoja con preguntas hechas al público, para un mejor servicio, también, por noticias recogidas, ha tenido una respuesta adversa. Nadie está con las carreras a media mañana. En un principio, para muchos, pudo ser la gran solución, pero el aficionado nuestro es muy especial.

POR LA ARENA Y DE SUBIDA

por Cave

Hubo molestias por una nota que publicamos acerca de una alambrada de púas que colocó el hipódromo en el recinto de autos. Se me ocurre que no hay derecho a que nadie se moleste, y estoy plenamente de acuerdo en que alambrar de ese modo un terreno ya no se estila ni siquiera en la guerra.

En la nota, hicimos referencia a los posibles accidentes de menores o personas jóvenes. Omitimos otro hecho de enorme gravedad: lo que puede suceder el día que un animal indócil salte las cercas —ha ocurrido— y se estrelle contra el alambrado de púas.

No es un misterio que en los campos nadie emplea el dichoso alambre justamente porque se hace correr riesgos innecesarios los diferentes animales. Aquí, en cambio, en un recinto donde el pan de cada día es el caballo indócil que escapa y que salta vallas, se coloca una trampa mortal para los finos de carrera.

¿Cuál fue el objeto? ¿Qué se quería hacer en realidad? Misterio insondable, lo único malo es que en ninguna mente sana puede caber tal idea, y no lo decimos sólo nosotros, lo dicen todos los que leyeron nuestra nota y constataron el sábado pasado la existencia de esa cerca monstruosa.

Retirarla no es hacer eco de una información que hayamos proporcionado, es un deber de gente bienintencionada.

Se acortó el programa de carreras y mejoró el aspecto apuestas. Por lo menos, hacía tiempo que no veíamos la magnitud de juego de varias carreras, especialmente la última.

Y eso que el habitual atraso, de todos modos, hizo que los hípicos pasaran frío y molestias.

¿Qué pasaría si el horario comenzara como antes, a la una de la tarde?

Existiría la posibilidad de llegar a almorzar a La Palma, sin necesidad de ponerse los abrigos y las bufandas como se hace ahora. El público saldría temprano del recinto y tendría la posibilidad de comer en su casa y de llevar a su "contrincante" al cine o al teatro.

Pero no se quiere hacer la prueba y todos están convencidos que vivimos la más esplendorosa primavera.

Si empezando a las dos y media, se juega más que antes, parece ser lógico seguir anticipando el horario.

Estamos convencidos que a nadie le gusta pasar frío, ni aun al más entusiasta de los hípicos.

Qué buena campaña ha cumplido el ejemplar Husillo. El sábado pasado no tuvo inconvenientes para llevarse la victoria de la prueba central, corriendo siempre en punta y sin amilanarse por los pergaminos de sus rivales. Indudablemente lo favoreció la cancha, pero de todos modos, aun cuando ya es un hecho comprobado que Exótico no se entrega en esta pista barrosa, las hazañas de Husillo quedarán largo tiempo en la mente del público chileno.

Ahora viajará a Mendoza. No sería de extrañar que regrese con los honores de una victoria internacional, aun cuando ésta sea "al ladito, no más".

GUSTOS Y DATOS

por JOHN TIMBA

1a. CARRERA

ESPARRAGUITA no ha tenido fortuna en sus últimas presentaciones. Ahora puede dar desquite. Sus enemigos más serios los vemos en YAUCA y CECILVILLE.

2a. CARRERA

MARY PAZ, varias figuraciones en sus desempeños más recientes le asignan lucido papel con éstos. Para escoltarla designamos a-

PAROLI y PETITE.

3a. CARRERA

MANDIL, dos segundos lugares y mayor distancia lo convierten en el más indicado para llevarse el premio. Sus enemigos más peligrosos deben ser ANTIFAZ y TREMENDAO.

4a CARRERA

MOSTACHO, segundo en su debut. Más ambientado, debe anotarse su primera victoria. MANGARRAL Y ASPEN darán duro trabajo a nuestro favorito.

5a CARRERA

LLORONCITA, por sus anteriores presentaciones resulta la carta de más valor de este handicap. Rivales de cuidado llevará en LENGUARAZ y CRITERIO.

6a. CARRERA

SUPERGAS, insistiremos con el hijo de Nehru. Lo vemos muy suelto en el handicap. LARGO ALIENTO y BISA quedan para los lugares secundarios.

7a. CARRERA

LINDA GITANA, con la "leche cocida" en su anterior presentación fue alcanzada en la misma sentencia. Dicen que ahora no la pillarán. PIMENTERO y SIMBAL completarán nuestro pronóstico.

8a. CARRERA

CAMARIOLA pasa por el mejor momento de su campaña. Anota dos triunfos consecutivos. Irá por el tercero. METINCA y BILBAINO tratarán de adelantarse a nuestra elegida.

9a. CARRERA

SIQUICK, por la forma en que se impuso en su anterior presentación debe lograr otra victoria. TARTARUS y LA CALLAS serán sus más difíciles escollos.

10a. CARRERA

DIDIA, ya mostró que en esta pista también lo hace bien. Nuestra favorita. Para escoltarla dejaremos a EXACTA y WINDY.

11a. CARRERA

TETRANA, aprovechando una salida muy cercana a los palos se impuso de punta a punta. Como nuevamente saldrá de un sitio muy bueno debe repetir esa actuación. BEN SAUDI y MARIENBAD serán sus adversarios más temibles.

13a. CARRERA

CONCIENCIA, a juzgar por su debut se trata de un animal de bastante porvenir. Aunque a esta altura del año es difícil que un tres años se imponga en un handicap, creemos esta vez habrá una excepción. En los otros huecos dejamos a MONTELISA y MEDONIA.

Pronósticos

1	Esparraguita Yauca Cecilville	8	Camariola Metinca Bilbaino
2	Mary Paz Paroli Petite	9	Siquick Tartarus La Callas
3	Mandil Antifaz Tremendao	10	Didia Exacta Windy
4	Mostacho Mangarral Aspén	11	Tetrana B.Saudi Marienbad
5	Lloroncita Lenguaraz Criterio	12	Secuestrada Lautaro Treve
6	Supergas L. Aliento Bisa	13	Conciencia Montelisa Medonia
7	L. Gitana Pimentero Simbal		

Hipódromo Chile

Sábado 11 de Julio Sábado

PRIMERA CARRERA. A las 14,15 horas. 1.200 metros. 10a. serie. B. PRIMERA VALIDA PARA LA APUESTA TRIPLE N° 1.

5-2	1	Esparraguita	54	6	S. Vásquez	L. Toledo
Reap.	2	Malina	54	12	L. Yáñez	D. López
7	3	Gitanola	53	8	L. Cifuentes	O. González
13	4	Sembradora	53	9	V. Ubilla	R. Maggi
6-4	5	Yauca	53	13	C. Ojeda	E. Barticevic
7	6	Cecilville	52	5	H. Olguín	I. Duque
Reap.	7	Chamuscado	52	7	A. Herrera	L. Rodríguez
Reap.	8	Enghien	52	2	J. Marín	O. Mora
Reap.	9	Suipacha	52	3	P. Herrera	O. Orellana
7	10	Tirate	52	1	J. Eguren	J. Nicolli
6-4-6	11	Cajita de Plata	51	10	E. López	E. Scala
Reap.	12	Currucana	51	4	N. N.	N. Peralta
Reap.	13	Jacinta	51	16	L. Rivera	V. Contreras
Reap.	14	Numérica	51	14	E. González	H. González
Reap.	15	Patufa	51	11	A. Salas	M. Murillo
Reap.	16	Texas Girl	51	15	R. Claveria	H. Muñoz R.

RIGOBERTO CLAVERIA

EL INDICADO: Esparraguita
EL DATO: Yauca
GOLPE: Malina

(1) 2a de C. Rojo en 1.200 m. con 2 k. en 1.14.10s.
(2) 12° de Fusil en 1.200 m. con 50 k. en 1.13.10s.
(3) 7a de C. Rojo en 1.200 m. con 54 k. en 1.13.10s.
(4) 13a. de C. Rojo en 1.200 m. con 54 k. en 1.14.10s.
(5) 4a de C. Rojo en 1.200 m. con 54 k. en 1.14.10s.
(6) 7a. de Pagora en 1.300 con 53 k. en 1.14.10s.
(7) 16° de Flirteada en 1.200 con 50 k. en 1.23.9s. S.Club
(8) 11° de Lentejita en 1.200 con 52 en 1.15.2/5.10s.
(9) 9a. de La Saeta en 1.200 m. con 53 k. en 1.13.2/5.10s.
(10) 7a. de Palomar en 1.400 m. con 52 k. en 1.14.10s.
(11) 6a. de C. Rojo en 1.200 m. con 52 k. en 1.27.10s.
(12) 10a. de Lentejita en 1.200 con 48 k. en 1.14.10s.
(13) 11a. de Linajera en 1.000 m con 51 k. en 1.13.2/5.10s.
(14) 12a. de Arca en 1.200 m. con 52 k. en 1.14.3/5.10s.
(15) 10a. de Arca en 1.200 m. con 52 k. en 1.13.2/5 C.Club
(16) 13a. de La Saeta en 1.200 m. con 51 k. en 1.13.2/5 C.Club

SEGUNDA CARRERA. A las 14,45 horas. 1.200 metros. 10a. serie. A. SEGUNDA VALIDA PARA LA TRIPLE N° 1.

Reap.	1	Gruñido	55	6	V. Bravo	R. González
3	2	Milko	55	12	J. Castillo	A. Donati
8	3	Diminuto	54	8	L. García	H. Salas
13-10	4	Prenda Hermosa	49	9	B. Campos	H. Salas
7	5	Portalero	54	13	D. Muñoz	J. Nicolli
7-12-2	6	Baldaquino	53	5	A. Salas	L. Rojas
5-9-12	7	Budilera	53	7	S. Pradenas	C. Zúñiga
16	8	Kid Chocolate	52	2	C. González	E. Beuzenberg
2-7	9	Bellotin	51	3	P. Herrera	G. Pombo
5-4-3	10	Mary Paz	51	1	G. Fernández	O. Orellana
15	11	Don Mateo	50	10	J. Marín	J. Santos
9-8-3	12	Paroli	50	4	J. M. Aravena	A. López
3-2-8-6	13	Petite	50	14	N. N.	A. Abarca
Reap.	14	Zorro Guapo	50	11	L. Caroca	V. Escobillana

HERNANDO GONZALEZ

EL INDICADO: Mary Paz
EL DATO: Paroli
GOLPE: Gruñido

(1) 12° de Luengo en 1.200 m. con 54 k. en 1.11.3/5 Cond.
(2) 3° de Moai en 1.200 m. con 53 k. en 1.14.10a. serie
(3) 8° de Moai en 1.200 m. con 54 k. en 1.14.10a. serie
(4) 10a. de Moai en 1.200 m. con 49 k. en 1.14.10a. serie
(5) 7° de Kao Ky en 1.200 m. con 53 k. en 1.12.2/5 8a.s.
(6) 2° de Moai en 1.200 m. con 49 k. en 1.14.10a. serie
(7) 12a. de Moai en 1.200 m. con 53 k. en 1.14.10a. serie
(8) 16° de Moai en 1.200 m. con 53 k. en 1.14.10a. serie
(9) 7° de Moai en 1.200 m. con 50 k. en 1.14.10a. serie
(10) 3a. de Fusile en 1.200 m. con 50 k. en 1.14.10a. serie
(11) 15° de Afncano en 1.200 m. con 50 k. en 1.13.10a. serie
(12) 3° de C. Rojo en 1.200 m. con 54 k. en 1.15.2/5 Club
(13) 6a. de Moai en 1.200 m. con 50 k. en 1.14.10a. serie
(14) 12° de Candanchú en 1.200 con 51 en 1.12.2/4.10a.s.

TERCERA CARRERA. A las 15,15 horas. 1.400 metros. Condicional. TERCERA VALIDA PARA LA TRIPLE N° 1. PRIMERA VALIDA PARA LA TRIPLE N° 2.

3-3	1	Antifaz	56	6	J. Toro	H. Listernas
debuta	2	Barquito	56	12	S. Vásquez	A. Breque E.
13	3	Bolognese	56	8	V. Bravo	J. Muñoz R.
6	4	Comanche	56	9	G. Jorquera	J. Bta. Castro
8	5	Chicojuan	56	18	J. M. Aravena	C. Muñoz
12	6	El Granjero	56	13	L. Hevia	A. Amaro
Reap.	7	Fenicio	56	5	D. Muñoz	E. Caceres
7-11-12	8	Hopeful	56	7	A. Herrera	A. Ramírez
6	9	Intocable	56	2	P. Ulloa	P. Bagú
10-2-2	10	Mandil	56	3	V. Ubilla	A. Quiroz
9-6	11	Picotazo	56	1	C. Leighton	O. Silva
7-16	12	Pio Baroja	56	10	C. Díaz	J. Castro R.
12-11-9	13	Rio Colorado	56	4	B. Campos	A. Sepúlveda
13	14	Ritornelio	56	16	S. Pradenas	G. Avila
Reap.	15	Stayer	56	17	L. Yáñez	D. López
14	16	Style	56	14	N. N.	S. Fuentes
8-9	17	Tehuacan	56	11	J. Pacheco	H. Miranda
11-3	18	Tremendao	56	15	O. López	C. Bagú

ARTURO HERRERA

EL INDICADO: Mandil
EL DATO: Antifaz
GOLPE: Stayer

(1) 3° de Gramillón en 1.200 m. con 56 k. en 1.13 Condicional
(2) Debuta, hijo de Le Petit Roi y Camenness por Cambiaso
(3) 13° de Galeón en 1.200 m. con 56 k. en 1.13.3/5 Cond.
(4) 6° de Moloc en 1.200 m. con 56 k. en 1.12 Condicional
(5) 8° de Cyclone en 1.300 m. con 54 k. en 1.23.3/5 Vivia
(6) 12° de Moloc en 1.200 m. con 56 k. en 1.12 Condicional
(7) 6° de Plenitud en 1.500 m. con 56 k. en 1.32.4/5 Cond.
(8) 12° de Queilén en 950 m. con 56 k. en 58 Condicional
(9) 6° de Vaquerito en 1.300 m. con 56 k. en 1.21.1/5 Club
(10) 2° de Chopendoz en 1.200 m. con 56 k. en 1.13.3/5 Cond.
(11) 6° de Chopendoz en 1.200 m. con 52 k. en 1.13.3/5 Cond.
(12) 16° de Gramillón en 1.200 m. con 52 k. en 1.13 Condicional
(13) 9° de Chopendoz en 1.200 m. con 54 k. en 1.13.3/5 Cond.
(14) 13° de Chopendoz en 1.200 m. con 56 k. en 1.13.3/5 Cond.
(15) 7° de Libelo en 1.200 m. con 56 k. en 1.12.2/5 Cond.
(16) 14° de Vaquerito en 1.300 m. con 55 k. en 1.21.1/5 Club
(17) 9° de Gramillón en 1.200 m. con 56 k. en 1.13 Condicional
(18) 3° de Chopendoz en 1.200 m. con 56 k. en 1.13.3/5 Cond.

CUARTA CARRERA. 1.400 metros. a las 15.45 Hrs. CONDICIONAL SEGUNDA VALIDA PARA LA TRIPLE N° 2.-

14	1	Aguinaldo	56	6	N. N.	D. Torres
Debuta	2	Arquero	56	12	C. Lieghton	O. Silva
5-4	3	Aspen	56	8	P. Herrera	A. Donati
10-7	4	Bofetón	56	9	D. Cerda	G. Avila
5c-4c-6c	5	Candidato	56	18	C. Sepulveda	C. Covarrubias
5-8-8c	6	Chicolibre	56	13	J. M. Aravena	C. Muñoz
Debuta	7	Dolchevito	56	5	P. Ulloa	A. Bullezú
2-5	8	Don rLuis Oscar	56	7	M. Valdivieso	L. H. Sorrel
4-6	9	Enfático	56	2	J. Pacheco	H. Miranda
Reaparece	10	Franklin	56	3	N. N.	L. Gajardo
9-5	11	Grifo	56	1	J. Toro	M. Araneda
12c-14	12	Juan de la Rosa	56	10	N. N.	L. Santos
2-4	13	Mangarral	56	4	G. Jorquera	J. Bta. Castro
2	14	Mostacho	56	16	D. Muñoz	J. Castro
8-9	15	Ñireco	56	17	L. Yañez	D. López
6c-9c	16	Paillaco	56	14	V. Ubilla	C. Tapia
15-11	17	Silba	56	11	M. Ramirez	S. Fuentes
Debuta	18	Songeur	56	15	S. Vasquez	A. Breque E.

ANTONIO BULLEZU

EL INDICADO: Mostacho
EL DATO: Mangarral
GOLPE: Ñireco

(1) 14° de Chopendoz en 1.200 m. con 52 k. en 1.13.3/5 Cond.
(2) Debuta, hijo de Blue Net y Aquarelle por Brazza
(3) 4° de Gramillón en 1.200 m. con 54 k. en 1.13 Condicional
(4) 7° de Chopendoz en 1.200 m. con 56 k. en 1.13.3/5 Cond.
(5) 6° de Principal en 1.500 m. con 56 k. en 1.34.4/5 Club
(6) 8° de Principal en 1.500 m. con 56 k. en 1.34.4/5 Club
(7) Debuta, hijo de Bold Lover y Pausada por Paresa
(8) 5° de Libelo en 1.200 m. con 56 k. en 1.12.2/5 Cond.
(9) 6° de Tetrao en 1.200 m. con 56 k. en 1.12.1/5 Cond.
(10) 8° de Vittorio en 1.300 m. con 55 k. en 1.20.2/5 Club
(11) 5° de Chopendoz en 1.200 m. con 52 k. en 1.13.3/5 Cond.
(12) 14° de Moloc en 1.200 m. con 56 k. en 1.12 Condicional
(13) 4° de Chopendoz en 1.200 m. con 56 k. en 1.13.3/5 Cond.
(14) 2° de Gramillón en 1.200 m. con 56 k. en 1.13 Condicional
(15) 9° de Moloc en 1.200 m. con 56 k. en 1.12 Condicional
(16) 9° de Sello en 1.000 m. con 55 k. en 1.2.3/5 Cond. Club
(17) 11° de Gramillón en 1.200 m. con 56 k. en 1.13 Condicional
(18) Debuta, hijo de Sertorius y La Baquedano por El Gaucho

QUINTA CARRERA. 1.200 Metros.- 9a. ser. "A" a las 16.15 Hrs. TERCERA VALIDA PARA LA TRIPLE N° 2 PRIMERA VALIDA PARA LA TRIPLE N° 3

Reaparece	2	Lengua Mocha	54	6	D. Cerda	A. Lab
Reaparece	2	Mercado Persa	54	12	V. Bravo	H. González
11c	3	Portorrico	54	8	P. Herrera	O. Orellana
Reaparece	4	Puyumén	54	9	L. Yañez	L. Duque
8-5-12-10	5	Aire Guapo	53	13	E. Lopez	R. López
14-9-2	6	Criterio	53	5	J. M. Araven	L. Santos
18c	7	Vispera	52	7	O. Osorio	L. Santos
5-2-6	8	Fruta Verde	53	2	O. López	L. Toledo
6c-11c-5	9	Lenguaraz	53	3	L. Rivera	J. E. Castro A.
12-15c-3	10	Partesana	53	1	N. N.	V. Contreras
4	11	Zazá	53	10	C. Leighton	A. Vadonovic
Reaparece	12	Descontenta	52	4	N. González	A. Amaro
6-3-4-3	13	Lloroncita	52	16	D. Muñoz	H. Galaz
11-10	14	Lucianella	51	14	A. Farias	M. Murillo
5-7	15	Rosa Patricia	51	11	N. N.	Fco. Castro
11-5	16	Zaca	51	15	D. Sagardia	J. Castro R.

Corral 6 con 7.-

VICTOR BRAVO

EL INDICADO: Lloroncita
EL DATO: Lenguaraz
GOLPE: M. Persa

(1) 11° de Colcumá en 1.200 m. con 52 k. en 1.12.4/5 8a.s.
(2) 15° de Preponderante en 1.200 con 54 en 1.12.3/5 8a.s.
(3) 11° de Tantauca en 1.200 m. con 49 k. en 1.16.4/5 Club
(4) 13° de El Name en 1.400 m. con 50 k. en 1.25.4/5 Club
(5) 10° de Tetrana en 1.200 m. con 51 k. en 1.14.8a. serie
(6) 2° de Uruguay en 1.200 m. con 54 k. en 1.14.3/5 9a.s.
(7) 18° de Parrish en 1.000 m. con 51 k. en 1.2.1/5 Club
(8) 6a. de Patay en 1.200 m. con 54 k. en 1.13.4/5 9a.s.
(9) 5° de Tetrana en 1.200 m. con 51 k. en 1.14.8a. serie
(10) 3. de Patay en 1.200 m. con 52 k. en 1.13.4/5 9a.s.
(11) 4a. de Patay en 1.200 m. con 53 k. en 1.13.4/5 9a.s.
(12) 3a. de Cargoso en 1.200 m. con 52 k. en 1.13.2/5 9a.s.
(13) 3a. de Uruguay en 1.200 m. con 54 k. en 1.14.3/5 9a.s.
(14) 10a. de Patay en 1.200 m. con 52 k. en 1.13.4/5 9a.s.
(16) 5° de Patay en 1.200 m. con 52 k. en 1.13.4/5 9a.s.

SEXTA CARRERA. 1.200 Metros.- 9a. ser. "B" a las 16.45 Hrs. SEGUNDA VALIDA PARA LA TRIPLE N° 3.-

15c	1	Anibal	54	6	E. González	M. Velarde
Reaparece	2	Brochit	54	12	L. Yañez	O. Jara
6c-7c-8	3	Supergas	54	8	D. Muñoz	L. Espinoza
4-10-8	4	Collignon	53	9	E. López	E. Barticevic
6	5	Largo Aliento	53	13	A. Salas	E. Rodríguez
16c	6	Retraida	53	5	Fdo. Vasquez	J. Salas
1-7-17c	7	Arca	52	7	L. Hevia	S. Miceli
5c-8c	3	Bisa	52	2	R. Castro	O. Lizama
8c	9	Pincha	52	3	L. Cifuentes	P. Inda
5	10	Anzuelo	51	1	J. Castillo	V. Escobillana
9-13-12-12	11	Paiquino	51	10	J. Marín	H. Galaz
4-3-15	12	Kimani	51	4	R. Claveria	M. Martínez
Reaparece	13	Waikiki	51	16	C. Sepulveda	P. Planco
11-7-6	14	Yunque	51	14	D. Sagardia	A. Donati
Reaparece	15	Alma Mia	49	11	C. Leighton	V. Polanco
10-8	16	Pantera Rosa	48	15	L. Rivera	C. Zúñiga

EDUARDO RODRIGUEZ J.

EL INDICADO: Supergas
EL DATO: L. Aliento
GOLPE: Alma Mia

(1) 15° de Fortunín en 1.300 m. con 54 k. en 1.25 Club
(2) 10a. de Cargoso en 1.200 m. con 53 en 1.13.2/5 9a.s.
(3) 4° de Uruguay en 1.200 m. con 54 en 1.14.3/5 9a.s.
(4) 8° de Patay en 1.200 con 51 k. en 1.13.4/5 9a.s.
(5) de Adulona en 1.200 m. con 52 en 1.13.2/5 9a.s.
(6) 16a. de S. Loca en 1.100 m. con 50 k. en 9a. s. Club
(7) 17a. de Arauca en 1.200 m. con 52 k. en 1.14.4/5 Club
(8) 8a. de Muy Buena en 1.000 m. con 53 en 1.3.1/5 Club
(9) 10a. de Muy Buena en 1.000 m. con 51 en 1.3.1/5 Club
(10) 5° de Siquick en 1.200 m. con 53 k. en 1.13.2/5 9a.s.
(11) 15° de Siquick en 1.200 m. con 53 k. en 1.13.2/5 9a.s.
(12) 12° de Siquick en 1.200 m con 53k. en 1.13.2/5 9a.s.
(13) 7° de Sangalio en 1.400 m. con 54 k. en 1.27.10a.s.
(14) 6° de Uruguay en 1.200 m con 52 k. en 1.14.3/5 9a.s.
(15) 9a. de Frelón en 1.000 m. con 47 k. en 59.4/5 Club
(16) 8a. de Uruguay en 1.200 m. con 48 en 1.14.3/5 9a.s.

SEPTIMA CARRERA. 1.500 metros Clásico a las 17.15 horas. TERCERA VALIDA PARA LA TRIPLE N° 3 PRIMERA VALIDA PARA LA TRIPLE N° 4

3	1	Pimentero	58	6	D. Muñoz	Jn. Melero
Reaparece	2	Alifar	56	12	V. Ubilla	H. González
9	3	Aroma	56	8	P. Ulloa	G. Sarmiento
5-5c	4	Neurón	54	9	S. Vásquez	A. Breque E.
6-3	5	Pimpolla	53	5	D. Cerda	E. Cáceres
5	6	Guantanamera	52	7	L. Toro	A. Breque
1c-4c-1c-4c-2-1	7	Simbal	52	2	S. Azocar	O. Silva
Reaparece	8	Antupillán	51	3	J. M. Aravena	H. Miranda
4-2	9	Linda Gitana	50	1	D. Sagardia	A. López
4-10-1	10	Pimpinel	49	10	J. Marín	E. Beuzenberg
5-8-2	11	Monumento	48	4	A. Parra	R. Rabello
6-6	12	Dahomey	47	11	J. Castillo	A. Sepulveda

JOSE M. ARAVENA

EL INDICADO: L. Gitana
EL DATO: Pimentero
GOLPE: Aroma

(1) 3° de Simbal en 1.500 m. con 57 k. en 1.30.3/5 Clás.
(2) Rodó donde ganó Exótico en 2.400 m. Clásico Vista
(3) 9a. de Simbal en 1.500 m. con 57 k. en 1.30.3/5 Clás.
(4) 5° de Tallulah en 1.600 m. con 57 k. en 1.41.1/5 Club
(5) 3a. de Simbal en 1.500 m. con 52 k. en 1.30.3/5 Clás.
(6) 5a. de Simbal en 1.500 m. con 53 k. en 1.30.3/5 Clás.
(7) Ganó a L. Gitana en 1.500 con 48 k. en 2.29.2/5 Club
(8) 6° de Burnakoff en 2.400 m. con 56 k. en 2.29.2/5 Clás.
(9) 2a. de Simbal en 1.500 m. con 48 k. en 1.30.3/5 Clás.
(10) Ganó a Monumento en 1.200 con 52 k. en 1.12.1/5 3a.s.
(11) 2° de Pimpinel en 1.200 m. con 55 k. en 1.12.1/5 3a.s.
(12) 6a. de Simbal en 1.500 m. con 48 k. en 1.30.3/5 Clás.

Hipódromo Chile — Sábado 11 de Julio

OCTAVA CARRERA. 1.200 metros 5ª serie a las 17,45 horas. SEGUNDA VALIDA PARA LA TRIPLE Nº 4

1	Camariola	54	6 L. Yáñez	D. López
2	Cocoz	54	12 R. Castro	A. Ramírez
3	Chary	54	8 J. Toro	E. Santos
4	Fortunón	54	9 C. Díaz	D. Torres
5	Rien	52	13 D. Cerda	D. Torres
6	Bilbaíno	53	5 H. Olguín	H. Cisternas
7	Bonnela	53	7 J. Castillo	O. Jara
8	Carebuena	53	2 C. González	G. Avila
9	Montesano	53	3 E. Guzmán	J. Inda
10	Summer Moon	53	1 J. Marín	H. Galaz
11	Tanilvoro	53	10 A. Herrera	L. Guerrero
12	Lvov	52	4 S. Vásquez	A. Proschle
13	Metinca	52	16 D. Muñoz	J. Bta. Castro
14	Chascona	51	14 E. González	M. Velarde
15	Nacareco	51	11 L. Hevia	D. Miranda
16	Prematuro	51	15 O. Osorio	E. Inda S.

Doble: 4 con 5

NOVENA CARRERA. 1.200 metros 8ª serie a las 18,15 horas. TERCERA VALIDA PARA LA TRIPLE Nº 4 SE CORRERA CON LUZ ARTIFICIAL

1	Cañaveral	54	6 M. Alquinta	L. H. Sorrel
2	Maimán	54	12 N. Urrutia	H. Godoy
3	Richy	54	8 J. Duarte	P. Valderrama
4	Corajudo	53	9 E. López	R. Luna
5	Diminuta	53	13 A. Herrera	A. Gutiérrez
6	Il Capo	53	5 V. Bravo	O. Lizama
7	Kurihuilque	53	7 L. Yáñez	D. López
8	Persícola	53	2 E. Naranjo	H. Gazmuri
9	Siquick	53	3 E. Guzmán	E. Inda S.
10	Tamerlán	53	1 J. Castillo	C. Zúñiga
11	Violet Tip	52	10 L. Murillo	C. Zúñiga
12	Lady Patricia	52	4 J. Eguren	C. Bagú
13	Tartarus	52	16 D. Muñoz	C. Miranda
14	Ku Ko	51	14 J. M. Aravena	D. Miranda
15	La Callas	51	11 D. Sagardía	J. Castro
16	Violoncelo	51	15 N. N.	A. Quiroz A.

Doble: 10 con 11

DECIMA CARRERA 1.200 metros 7ª serie a las 18.50 horas. PRIMERA VALIDA PARA LA TRIPLE Nº 5 SE CORRERA CON LUZ ARTIFICIAL

1	Exacta	54	6 J. Maira	M. Maira
2	Didia	53	12 L. Toro	A. Breque V.
3	Vichita	53	8 E. Guzmán	E. Inda S.
4	Windy	53	9 G. Saavedra	G. Urquidi
5	Apolinario	52	13 C. Ocampo	C. Tapia
6	Cachiporra	52	5 J. Marín	O. Mora
7	El Name	52	7 J. Castillo	A. Sepúlveda
8	Enroque	52	2 D. Sagardía	J. Castro R.
9	Zapirón	51	3 L. Rivera	J. Castro R.
10	Moratín	52	1 N. N.	J. Bta. Castro
11	Boom Sail	51	4 N. N.	H. Salas
12	Doña Cargosa	51	10 N. N.	N. Peralta
13	Flor Divina	51	16 P. Herrera	O. Orellana
14	Lancelot	51	14 O. Escobar	O. Silva
15	Pataty	51	11 J. Castillo	S. Miceli
16	Adulona	50	15 J. M. Aravena	D. López

DECIMOPRIMERA CARRERA. 1.200 mts. 6ª ser. a las 19,30 horas. SEGUNDA VALIDA TRIPLE Nº 5 - SE CORRERA CON LUZ ARTIFICIAL

1	Brisas del Río	54	6 L. Cifuentes	P. Inda
2	Marienbad	54	12 L. Carvajal	G. Julia
3	Molfeta	54	8 D. Muñoz	J. Melero
4	Armonioso	53	9 C. Sepúlveda	G. Sarmiento
5	Francesito	53	13 E. Guzmán	A. Breque V.
6	Pasional	53	5 V. Ubilla	N. Peralta
7	Primordial	53	7 P. Herrera	O. Orellana
8	Tetrana	53	2 D. Cerda	H. Jara
9	Candongo	52	3 E. López	P. Molina I.
10	Manodura	52	1 H. Olguín	A. Sepúlveda
11	Modernita	52	10 J. M. Aravena	L. Santos
12	Roto Listo	51	4 R. Castro	A. Ramírez
13	Anabel Lee	50	16 D. Sagardía	H. González
14	Ben Saudi	50	14 J. Castillo	S. Miceli
15	Rapín	50	11 R. López	S. Gajardo
16	Sigmausán	50	15 J. Duarte	J. Nicoli

DECIMOSEGUNDA CARRERA. 1.200 mts. 3ra. ser. a las 19.55 hrs. TERCERA VALIDA TRIPLE Nº 5 - VALIDA PARA EL TIERCE — SE CORRERA CON LUZ ARTIFICIAL

1	Petirrojo	56	6 J. Pacheco	Fco. Castro
2	Martorell	52	12 C. Sepúlveda	E. Inda G.
3	El Majadino	51	8 H. Olguín	L. Alvarez
4	Fontón	51	9 E. López	L. Rodríguez
5	La Nene	51	13 D. Sagardía	A. López
6	Trasnochada	51	5 O. López	J. B. Castro
7	Esterel	50	7 N. N.	J. B. Castro
8	Buen Trago	50	2 M. Ramírez	H. Yáñez
9	Humaso	50	3 O. Escobar	J. Castro R.
10	Pindaro	50	1 N. N.	V. Contreras
11	Secuestrada	50	10 N. N.	R. Bernal G.
12	Shabanú	50	4 J. Castillo	M. Martínez
13	Treve	49	14 R. Claveria	S. Fuentes
14	Lautaro	48	11 J. M. Aravena	O. Silva
15	Cable	47	15 N. N.	D. Torres

Dobles: 6 con 7

DECIMOTERCERA CARRERA. 1.200 mts. 4ª ser. a las 20,30 hrs. SE CORRERA CON LUZ ARTIFICIAL

1	Picaronaza	56	6 V. Bravo	A. Sepúlveda
2	Oso Blanco	55	12 V. Ubilla	J. Castro R.
3	Montelisa	53	8 L. Rivera	J. Castro R.
4	Temporalito	55	9 D. Cerda	H. Jara
5	Araujo	53	13 O. López	E. Beuzenberg
6	Destello	53	5 S. Vásquez	E. Vidal
7	Conciencia	50	7 H. Olguín	H. Cisternas
8	Medonia	53	2 O. Escobar	Jn. Cavieres A.
9	Capuli	51	3 J. M. Aravena	Gmo. Sarmiento
10	Turista	51	1 E. López	A. Petit
11	Metropolitano	50	10 J. Duarte	P. Valderrama
12	Turrón	50	4 D. Sagardía	A. López
13	Canción Sureña	49	16 C. Sepúlveda	A. Proschle
14	Chicalote	49	14 N. N.	J. Bernal G.
15	Corsario Negro	48	11 R. Claveria	G. Pombo
16	Park Lane	48	15 L. Murillo	J. B. Castro

Dobles: 2 con 3 y 6 con 7.

EL INDICADO: Camariola
EL DATO: Metinca
GOLPE: S. Moon

(1) Ganó a Modernita en 1.200 con 51 k. en 1.13. 2/5 6a.s.
(2) 7º de Secuestrada en 1.200 con 49 en 1.11. 2/5 4a.s.
(3) 7a. de M. West en 1.200 m. con 48 k. en 1.11. 2/5 4a.s.
(4) 10º de Concierto en 2.000 m. con 48 k. en 2.6 Handicap
(5) 2º de I. Yomar en 1.400 m. con 53 k. en 1.24. 3/5 5a.s.
(6) 4º de Topetona en 1.200 m. con 53 k. en 1.12. 4/5 5a.s.
(7) 9a. de Topetona en 1.200 m. con 54 k. en 1.12. 4/5 5a.s.
(8) 8a. de Topetona en 1.200 m. con 54 k. en 1.12. 4/5 5a.s.
(9) Ganó a B. Saudi en 1.200 m. con 53 k. en 1.13 7a.serie.
(10) 14a. de G. Tupé en 1.200 m. con 53 k. en 1.15 6a.s. Club.
(11) 10º de Platero en 2.000 m. con 49 k. en 2.5 Handicap
(12) 3º de Camariola en 1.200 m. con 54 en 1.13. 2/5 6a.s.
(13) 3a. de Topetona en 1.200 m. con 51 k. en 1.12. 4/5 5a.s.
(14) 7a. de Topetona en 1.200 m. con 51 k. en 1.12. 4/5 5a.s.
(15) 5º de Topetona en 1.200 m. con 52 k. en 1.12. 4/5 5a.s.
(16) 9º de Parrish en 1.000 m. con 55 k. en 1.12. 1/5 Club.

LUIS MURILLO

EL INDICADO: Siquick
EL DATO: Tartarus
GOLPE: Corajudo

(1) 13º de C. Sureña en 1.200 con 52 k. en 1.12. 2/5 7a. s.
(2) 13º de T. Rojo en 1.000 m. con 55 k. en 1.00 Cond. Club
(3) 2º de Tiparillo en 1.100 m. con 55 k. en 1.11. 3/5 Club
(4) 8º de Marcelo en 1.200 m. con 52 k. en 1.13. 1/5 8a. s.
(5) 14a. de Tanilvoro en 1.400 m. con 53 k. en 1.26 8a. s.
(6) 11º de Exacta en 1.200 m. con 54 k. en 1.12. 4/5 8a. s.
(7) 7º de Parrish en 1.000 m. con 54 k. en 1.2. 1/5 Club.
(8) 14a. de Marcelo en 1.200 m. con 53 k. en 1.13. 1/5 8a. s.
(9) Ganó a Verina en 1.200 m. con 53 k. en 1.13. 2/5 9a. s.
(10) 5º de Huicano en 1.200 m. con 52 k. en 1.12. 3/5 7a. s.
(11) 11a. de El Fortín en 1.200 m. con 53 k. en 1.13 8a. s.
(12) 4a. de Tetrana en 1.200 m. con 52 k. en 1.14 8a. serie
(13) Ganó a C. Lorena en 1.200 con 50 k. en 1.13. 1/5 9a. s.
(14) 8º de Exacta en 1.200 m. con 52 k. en 1.12. 4/5 8a. s.
(15) 6a. de Tetrana en 1.200 m. con 52 k. en 1.14 8a. serie.
(16) 13º de Exacta en 1.200 m. con 52 k. en 1.12. 4/5 8a. s.

JULIÓ CASTRO R.

EL INDICADO: Didia
EL DATO: Exacta
GOLPE: El Name

(1) Ganó a B. Saudi en 1.200 m. con 53 k. en 1.12. 4/5 8a. s.
(2) 2º de Camariola en 1.200 con 53 k. en 1.12. 2/5 7a. s.
(3) N. T. de A. Marino en 1.000 m. con 51 k. en 1.1. 2/5 Club.
(4) 10º de Bisnaga en 1.200 m. con 49 k. en 1.13 6a. s. Club
(5) 6º de El Pancho en 1.200 m. con 49 k. en 1.15. 3/5 Club.
(6) 11º de Arauca en 1.300 m. con 53 k. en 1.22 6a. s. Club.
(7) 8º de Montesano en 1.200 m. con 53 k. en 1.13 7a. serie
(8) 4º de Montesano en 1.200 m. con 52 k. en 1.13 7a. serie.
(9) 16º de Rasgo en 1.100 m. con 54 k. en 8a. serie Club.
(10) 13º de Huicano en 1.400 m. con 50 k. en 1.25. 1/5 6a. s.
(11) 14º de El Ciruja en 1.200 m. con 54 k. en 1.12. 4/5 7a. s.
(12) 9a. de Montesano en 1.200 m. con 52 k. en 1.13 7a. serie
(13) 3a. de Don Rodolfo en 1.300 m. con 52 k. en 1.19. 2/5 Viña
(14) 6º de Montesano en 1.200 m. con 52 k. en 1.13 7a. serie
(15) Ganó a Chantaita en 1.200 m. con 53 k. en 1.13. 4/5 9a. s.
(16) 10a. de Montesano en 1.200 m. con 51 k. en 1.13 7a. serie

EMETERIO GUZMAN

EL INDICADO: Tetrana
EL DATO: Ben Saudi
GOLPE: Manodura

(1) 9ª de Libelo en 1.200 m. con 53 k. en 1.12. 2/5 Cond.
(2) 2ª de S. Trop en 1.200 m. con 52 k. en 1.14. 4/5 Club
(3) 6ª de Libelo en 1.200 m. con 53 k. en 1.12. 2/5 Cond.
(4) 2ª de Trecho en 1.400 m. con 50 k. en 1.24. 4/5 Viña
(5) 11ª de Geórgica en 1.300 m. con 48 k. en 1.17. 4/5 Club
(6) 12ª de Topetona en 1.200 m. con 51 k. en 1.12. 4/5 5ª s.
(7) 6ª de Topetona en 1.200 m. con 51 k. en 1.12. 4/5 5ª s.
(8) Ganó a Antea en 1.200 m. con 54 k. en 1.14 8ª serie
(9) 8ª de Camariola en 1.200 m. con 52 k. en 1.13. 2/5 6ª s.
(10) 15ª de Foresta en 1.400 m. con 53 k. en 1.24. 2/5 6ª s.
(11) 2ª de Camariola en 1.200 m. con 50 en 1.13. 2/5 6ª s.
(12) 6ª de Camariola en 1.200 m. con 52 k. en 1.13. 2/5 6ª s.
(13) 12ª de Fédrica en 1.200 m. con 52 k. en 1.12. 3/5 6ª s.
(14) 2ª de Montesano en 1.200 m. con 52 k. en 1.13 7ª serie
(15) 7ª de Camariola en 1.200 m. con 51 k. en 1.13. 2/5 6ª s.

EL INDICADO: Secuestrada
EL DATO: Lautaro
GOLPE: Cable

(1) 11º de Tabal en 1.200 m. con 56 k. en 1.11. 3/5 2ª s.
(2) 6ª de Partida en 1.300 m. con 51 k. en 1.22. 3/5 Club
(3) 3ª de Pimpinel en 1.200 m. con 48 k. en 1.12. 1/5 3ª s.
(4) 7ª de Treve en 1.400 m. con 54 k. en 1.23. 1/5 3ª s.
(5) 10ª de M. Falcone en 1.500 con 56 k. en 1.31. 1/5 3ª s.
(6) 8ª de Moissac en 1.400 m. con 48 k. en 1.23 2ª serie
(7) 7ª de Pimpinel en 1.200 m. con 49 k. en 1.12. 1/5 3ª s.
(8) 5ª de Pimpinel en 1.200 m. con 49 k. en 1.12. 1/5 3ª s.
(9) 6ª de Pimpinel en 1.200 m. con 49 k. en 1.12. 1/5 3ª s.
(10) 4ª de Pimpinel en 1.200 m. con 47 k. en 1.12. 1/5 3ª s.
(11) 3ª de Rapahue en 1.000 m. con 47 k. en 1.1. 3/5 Club
(12) 14ª de Absuelto en 1.400 m. con 54 k. en 1.24. 2/5 3ª s.
(13) 5ª de M. Falcone en 1.400 m. con 52 k. en 1.24. 2/5 2ª s.
(14) 5ª de Tabal en 1.200 m. con 48 k. en 1.11. 3/5 2ª s.
(15) 9ª de Absuelto en 1.400 con 51 k. en 1.24. 2/5 3ª s.

OSCAR ESCOBAR

EL INDICADO: Conciencia
EL DATO: Montelisa
GOLPE: Turista

(1) 11a. de M. West en 1.200 m. con 57 k. en 1.11. 2/5 4a.s.
(2) 8ª de M. West en 1.200 m. con 56 k. en 1.11. 2/5 4a.s.
(3) 2a. de M. West en 1.200 m. con 50 k. en 1.11. 2/5 4a.s.
(4) 11º de Pepsamar en 1.400 m. con 54 k. en 1.24 3a.s.
(5) 3ª de M. West en 1.200 m. con 52 k. en 1.11. 2/5 4a.s.
(6) 11ª de Q. Luck en 1.200 m. con 50 k. en 1.15 5a.s. Club.
(7) Ganó a Cubby en 950 m. con 53 k. en 57. 4/5 Condicional
(8) 2a. de Q. Luck en 1.200 m. con 51 k. en 1.15 5a.s. Club.
(9) 12ª de M. Love en 1.400 m. con 51 k. en 1.23. 4/5 4a.s.
(10) 16ª de Bonjour en 1.200 m. con 54 k. en 1.11 4a.s.
(11) 6ª de M. West en 1.200 m. con 51 k. en 1.11. 2/5 4a.s.
(12) 4ª de Tabal en 1.200 m. con 50 k. en 1.11. 1/5 4a.s.
(13) 2a. de Topetona en 1.200 m. con 54 k. en 1.12. 4/5 5a.s.
(14) 5ª de Q. Luck en 1.200 m. con 49 k. en 1.15 5a.s. Club.
(15) 11ª de Chichito en 1.300 m. con 51 k. en 1.23 4/5 Viña
(16) 12ª de M. West en 1.200 m. con 49 k. en 1.11. 2/5 4a.s.

arriba y abajo

. Se juzga la derrota de Exótico desde distintos puntos de vista y, sin embargo, hay uno sólo que es válido: Exótico no entró nunca en carrera. Así lo manifestó Sergio Vásquez, su jinete, y así lo apreciaron también quienes ven algo más que el caballo que tienen apostado.

Lo increíble, lo sorprendente, es que Exótico no haya actuado bien en una cancha húmeda, porque es ganador en el barro, en la pista pesada del Club Hípico.

Augusto Breque Espinoza, un preparador que tiene muchos años en la profesión y que observa aspectos que otros no alcanzan a vislumbrar, nos decía que Exótico no rinde lo mismo en el barro que en canchas normales.

En otras palabras, que Exótico no es barrero. Realmente sorprendente. Y Breque, con esa calma habitual en él y con la ponderación y ecuanimidad que adquirió en esta gran universidad que es la vida, acotaba: "Lo que sucedió es que es superior que corrió frente a animales que eran evidentemente inferiores".

De todas maneras, tendremos que esperar hasta Septiembre para ver de nuevo en acción al campeón. Siempre, por supuesto, que no lo lleven a Estados Unidos.

PRIMER SEMESTRE

¿Quiénes han sido las mejores figuras del primer semestre del año?

Ya lo dijimos: entre los preparadores, Jorge Inda. Entre los jinetes, Desiderio Muñoz. Campañas que invitan al elogio sin reservas y que proyectaron a estas dos figuras consagradas a un primer plano.

Dentro de algunas reuniones más Jorge Inda pasará a encabezar la estadística. Es otro pronóstico hípico, pero con fundamentos... Su caballada es numerosa y está en gran condición. Desiderio Muñoz mantiene cómoda ventaja sobre Sergio Vásquez con un rendimiento que no veíamos desde hace muchos años. Puede, si se lo propone, llegar fácilmente al doble de triunfos de aquí al Año Nuevo.

Entre los caballos, Exótico lleno primer semestre con su excepcional campaña en Viña del Mar y en el Club Hípico de Santiago. En la nueva generación, con la invicta La Tertulia se han permitido derrotar hasta los machos. Entre los machos, hay todavía una rotativa que enturbia cualquier juicio: Naspur, Tilomonte, Mandamás, Serendipity... Parece que los buenos están todavía guardados en las pesebreras a la espera de pistas mejores.

No hay que agregar ni una sola palabra más sobre la nueva generación, so pena de caer en exageraciones. Hasta el momento no hay nada del otro mundo.

¿SANCION O PERSECUSION?

El Sindicato de Jinetes debería tomar nota de la manera en que las Juntas de Comisarios se ensañan con determinados jinetes y dejan "libres" a otros...

"La ley pareja no es dura" dice el refrán. Aun más, siempre hemos pedido una acción estricta en contra de quienes recurren a procedimientos ilícitos para ganar, para mejorar o desmejorar una actuación. Lo hacemos por el propio bien de los jinetes, porque entre ellos no puede imperar la ley de la selva, dado los riesgos que corren.

Un destacado profesional nos decía: "Si no fuese porque mis niños están chicos, habría entregado la patente y me habría dedicado a cualquier cosa porque ya tengo unos pesos juntos. No se puede aceptar tanta injusticia. Uno entra a la Sala de Comisarios y lo hace con temor, porque lamentablemente esos señores no tienen, con algunas excepciones, mayor criterio. También hay colegas que le ponen pino y que reclaman por cualquier cosa para justificarse. Otros, sencillamente se avivan y se van de "bla, bla, bla"... A esos no los castigan nunca".

El tono dolido con que hablaba ese jinete es un reflejo fiel del ambiente que hay entre los jinetes. Por eso decimos que el Sindicato debería actuar haciéndole ver a las autoridades de la hípica (¿existen tales autoridades?) la necesidad de que las Juntas estén integradas realmente por personas idóneas. Hasta el viernes...

DON SAMUEL

El Clásico: lo más regular

NOS VISITO UN LECTOR. Nos deja su carnet, rogándonos omitamos su nombre: 2.354.388. Stgo.

La razón es simple, quiere agradecer personalmente a la persona que pronostica la prueba central de La Palma, cada reunión. Es un hípico muy antiguo y un hípico "sabio". No juega en todas las carreras. El juega solamente en el clásico y siempre lo hace por mitades. Para su elección, confía en nuestro diario y no le falta razón. Disputadas 39 competencias clásicas, hemos acertado 19 carreras, y hemos abonado dividendo a placé en 12 ocasiones.

No vamos a analizar si otra publicación cumple con tan alta eficiencia la labor de informar al que apuesta, es posible que haya otras con campaña similar o mejor aún, pero lo importante, es que un hípico de muchos años, venga a visitarnos y a señalarnos este hecho que había pasado desaparecido para muchos.

La prueba central de La Palma, hay que decirlo en honor a la verdad, es una carrera de pronósticos más bien fácil. Este año, han cruzado la meta 25 favoritos. Se han registrado ocho golpes y las demás pruebas han sido ganadas por animales de evidente opción.

Es una carrera hecha para que el que sabe jugar. La posibilidad de golpear se diluye al mínimo y se impone generalmente el mejor caballo.

Esta competencia tiene este año como figuras destacadas a Español que han triunfado en tres ocasiones, lo mismo que Husillo. Arcobaleno ha ganado dos veces. El mejor dividendo, corrió por cuenta de Esquelina, el más escuálido; no se puede señalar ya que hubo varios ganadores que no llegaron a doblar la apuesta.

Evidentemente, no es tan difícil de acertar esta carrera, lo que sí resulta difícil, es tener la sangre fría para jugar sólo en ésta, a ganador y a placé, omitiendo las otras competencias.

Agradecemos a nuestro lector su visita y destacamos el hecho, por si alguien más quiere seguirlo. El índice de eficiencia es alto y produce ganancias.

¿Qué más se puede pedir?

"Divorcios" cuando no hay ni argolla

Es un contrato que no es contrato. Algo "cantinflesco", pero de acuerdo con la realidad.

Hoy la noticia del divorcio la da Sergio Azócar que fue "desarado" del corral de Alvaro Breque. Antes lo fueron otros astros de la fusta que estuvieron ligados a entrenadores. Quien no recuerda cuando Araya se "abrió" del lado de Augusto Breque o Juan Cavieres. Quien no recuerda las "idas" de Pilar, de Toro, de Francisco Marchant, de Rogelio Parodi, de los hermanos Cruz, de Farfán.

Todos en un momento, se fueron. A la mala o a la buena, "terminaron el contrato". Un contrato que no era contrato. Y vaya la explicación. Contrato es un convenio entre dos o más partes realizado en conformidad a las imposiciones legales pertinentes, que establece derechos y obligando a ambas partes contratantes... En el contrato que se hace en la hípica nuestra, entre jinetes y entrenadores, hay mucho de "buena voluntad, barra o temperamento" en que se encuentre el entrenador para depositar su confianza en las muñecas de ciertos astros. Eso es el contrato, nada más que un poco de confianza en un momento determinado.

El jinete que está ligado a una caballeriza ¿qué obligaciones tiene? 1º, trabajar todos los días o los que el entrenador del stud quiera los ejemplares del corral. 2º, cuando en una carrera (aunque el jinete tenga otras ofertas con mayores posibilidades.) el entrenador del corral que él está sirviendo lleve un pupilo, no podrá dirigir otro si él a en su peso, o en uno que él lo pueda dirigir. 3º, el jinete que está ligado a un corral, en algunas ocasiones, cuando vayan dos valores de su mismo corral podrá elegir o también "quedarse" con el que el entrenador le obligue a dirigir.

El jinete "ligado a un corral" no percibe, por aquellas obligaciones, mayores entradas. No lleva nunca un porcentaje superior que el que, comúnmente, reciben los látigos. Tampoco está recibiendo otros beneficios económicos que, al final, son los que más obligan en cualquier tipo de contrato donde se prestan servicios.

Se dice que en nuestro medio sólo un stud, en una ocasión (o tal vez dos...), tuvo jinetes realmente contratados. Eso sucedió años atrás, cuando el stud "Anita", de los hermanos Nazar, mandaba en nuestro medio. Allá, con mayores entradas, con sobrados privilegios, prestaron sus servicios Juan Francisco Marchant y el desaparecido Enrique Saavedra. Aquellos sí que fueron contratos. Contratos que entregaron mejores oportunidades a los profesionales que, en aquella cuadra, estuvieron prestando servicios.

En el "contrato" entre jinete y entrenador, de nuestros días, el que lleva las de perder, siempre, es el jockey (una de las partes). Está sometido a demasiadas cosas, y recibe muchas menos. Sólo se ve favorecido cuando en su stud logra surgir un crack (Azócar puede decir lo contrario, pues el año antes pasado, siendo él primera monta de su corral, Vagabundo, campeón de la generación, fue conducido por Carlos Astorga...) y el tiene el privilegio de "administrarlo", y así, a veces, también lo pierde.

LA PISTA TENDRA CAMBIOS. Cambios que acercarán el desarrollo de la carrera

Acercan el espectáculo

"...El Club Hípico es un hipódromo para ricos..."

Lo dijo con mucha seriedad. Una seriedad que a todos los que le escuchaban obligó a mirarlo y a esperar una aclaración.

"...**es un hipódromo para ricos** —agrego— **para ver las carreras hay que ir con anteojos de larga vista. Quién no lleva prismaticos no me venga a decir que ve bien las carrera...**"

Al parecer esa idea, esa spiración de muchos "clubipiquenses" también la esta compartiendo su nuevo presidente quien está dispuesto a "**acercar el espectaculo**".

"**Acercar el espectaculo**": nos explicamos. La nueva directiva de la entidad del barrio Blanco Encalada, ya tiene dispuesto un achicamiento de la pista (...asi era antes...) y los trabajos comenzaran muy luego para que dentro de dos meses, observemos un nuevo rostro. La nueva pista será una unión, un injerto entre las dos que existen en este momento para dejar una sola.

Los competidores, en carreras de 1.200, 1.300, 1.400, 1.500 y 1.600 metros partirán enla pista número dos a la altura de los 800 metros (...pleno codo final)...estaran desembocando en la recta. Es decir que partiran en la cancha N° 2, para terminar corriendo en la N° 1. El desarrollo de la prueba, indiscutiblemente estará más cerca del espectador que verá completo el desarrollo de la prueba. No perderá de vista, por alla en la curva de los 1.300 metros, al grupo, como sucede en la actualidad, creada las dificultades pertinentes.

La nueva pista (...unión de la cancha 2 con la 4...) tendrá una recta mucho más corta. Se calcula que ahora solo quedará de derecho no más de 400 metros. La modalidad, como se puede observar, en la forma de correr, tendrá que cambiar.

La nueva cancha, más pequeña será también mucho más fácil para la iluminación que pretende instalar el Club Hípico en un plazo muy cercano. Iluminar la gran pista número uno, era poco menos que imposible por su alto costo. Ahora con este "achicamiento" todos es más factible y se cree que este fin de año, esa entidad turfística también podrá contar con una pista iluminada transformándose, entonces, en una nueva atracción para los aficionados que buscan ahora en la hípica, algo más que carreras de caballos.

Los plazos para estos dos importantes cambios, en la pista del Club Hípico, ya estan fijado. En dos meses, más una nueva pista. Para fin de año, con todo seguridad la luz.

Mayor descuento:

Pro y contra del alza

Al iniciarse la reunión de carreras del último sábado, por los parlantes internos se comunicó al público que a partir de la fecha las apuestas sufrian un total de un 30% de descuento, indicándose al mismo tiempo quiénes eran las principales instituciones beneficiadas.

La medida, muy honesta, causó molestias en el público. Hubo pifias. Es lógico, actualmente cuando Ud. juega los escudos, en realidad está jugando solo 7. Los tres restantes van a diferentes instituciones.

Frente al hecho hay dos posiciones antogónicas. Para el profesional palmeño la mayor alza es beneficiosa, porque el decreto que las sanciona, otorga, además, varios beneficios a los gremios. Juan Bernal nos dice:

Hay varios organismos que podrán hacer muchas cosas con las mayores entradas. Para nosótros, los entrenadorres, es beneficioso y nadie puede decir lo contrario, ya que hay una redistribución que nos mejora económicamente. Una medida realmente atinada.

P. L. T., comerciante en frutos del país, y que muchas veces ha tenido animales y participación en otros, opina como propietario: Se aumenta el fondo de premios y eso es un respiro para nosotros: a la fecha, somos los sacrificados del turf, ya que por lo general mantenemos animalitos en condiciones muy desmedradas. Yo, hace tiempo que no tengo animales porque aún ganando me salia a pérdida. Ahora, si se aumentan los premios, muchos ausentes volverán y habrá mas entusiasmo.

O sea, en la hipica, todo perfecto, pero qué piensa ese público que juega semana a semana en La Palma. Efectuamos una encuesta entre el público asistente al paddock. El primero en opinar fue un modesto vendedor de huevos duros y de tortillas, que tiene que hacer milagros para poder vender su mercancia sin que lo sorprendan, ya que está prohibido. Su trabajo es vender, pero a veces juega un boletito, cuando algún amigo le da un "dato firme". Su nombre: Jorge Sagredo R.

Creo que "se" pasaron". Un 30% es como mucho. Los dividendos se van a hacer cada día más chicos y el público se va a "cabriar".

Una gentil asistente, la Srta. María J. T. duda un poco:

No entiendo mucho del asunto, porque hace poco tiempo que vengo a las carreras. Eso sí, si a lo que uno apuesta le sacan tanto porcentaje, creo que habrá muchos que jugarán menos o que simplemente se retirarán. Personalmente, a mi me da casi lo mismo. Una juega un boletito de diez y el dividendo es siempre superior a lo invertido. Es lo importante.

Un punto de vista, como se ve, netamente femenino. Otro entrevistado, un modesto obrero que asiste a galerías desde hace más de treinta años, el Sr. Manuel Rodriguez Zavala, opina:

Si con los descuentos nos arreglaran algo este sector, yo no diría nada. Lo único que yo entiendo es que ahora le sacan más plata al que juega; lo lógico es que también le den algo más. Por lo menos, podrían limpiar los baños y darnos comodidades; así nadie diria nada.

Un punto de vista razonable y podria ser un justo término medio enel alza de los descuentos; dar algo más al público.

Y, finalmente, que piensa el asistente a la tribuna alta, el que paga E° 20 por la entrada y no puede jugar menos de E° 10 en cada carrera.

Responde Helmuth Zickermann, comerciante, que va regularmente a este recinto:

Da lo mismo. Uno viene a entretenerse y un dos o tres por ciento más, practicamente, no influye gran cosa en el dividendo. Eso sí, creo que hemos llegado al limite. Otra alza y soy el primero en partir. Estamos en el porcentaje tope y si hay beneficios notables para otros, pase. Pero más del 30% no me parece prudente.

Como se vé, el público no está muy conforme, pero está dispuesto a aceptar la situación. Eso si, estamos con el hipico de galería que opina que el público también tiene derecho a parte del alza, a través de una mejoria en sus recintos, ahora, los hipódromos perciben más dinero y pueden hacer inversiones.

¿Podremos ver en el futuro servicios higiénicos confortables?

¿Mejorarán las condiciones a los concesionarios para que éstos no tengan excusa a sus cobros excesivos? ¿Habrá más confort para todos?

Por lo menos, así debe ser. Ya no quedan explicaciones.

Sergio Vera arrasa en Lima

LIMA, 9 (ANSA) — El látigo chileno Sergio Vera continúa aumentando su ventaja con regularidad sobre su más inmediatos perseguidores en la Estadística de Jockeys que actúan en Monterrico.

Al cumplirse poco más de seis meses de la actual temporada hípica peruana el calificado látigo chileno totaliza 78 carreras ganadas, superando por 34 a su más inmediato perseguidor, su compatriota Arturo Morales.

Los diez primeros puestos de la estadistidy los siguientes:

Sergio Vera (Chile) 78
Arturo Morales (Chile) 44
José Valdivia (Perú) 31
Adolfo González (Chile) 30 (ese ckey viajó varias semanas a Estados Unidos, donde actualmente prosigu su campaa).
Jaime Garrido (Perú) y PabiUIN—TA (Chile) 28
Ricarso Juispe (Perú) 26
Antonio Vásquez (Chile) 25
Gonzalo Rojas (Perú)22
Oscar Gomez (Perú) 20

Club Hípico — Domingo 12 de Julio

PRIMERA CARRERA a las 12.05. 1.000 metros. PRIMERA VALIDA TRIPLE N° 1.

5-9-5-6-8	1	Retrógrado	55	5	D. Muñoz	J. Melero
Reaparece	2	Daty	54	1	C. Campo	L. Santos
14-5-13-4-7	3	Rostro Pálido	54	15	M. Alquinta	L. H.Sorrel
Reaparece	4	Franquito	52	11	E. Vásquez	J. Cavieres
7-6-7-5-5	5	Quelle Blague	52	3	N.N.	H. Salas
3-13-8-14-14	6	Derno	51	18	L. Albornoz	F. Jacial
7-8-4-8-4	7	Dorodita	51	10	E. Suárez	E. Inda S.
8-16-10-15	8	Emilienne	51	17	A. Salas	H. Godoy
12-11-11-7-3	9	Manolo A	51	7	R. Jaque	O. González
2-4-11-9-5	10	Parsifal	51	16	E. Guzmán	L. Herrera
15-11-9-3-10	11	Refijote	51	6	J. M. Aravena	C. Bagú R.
6-14-13-10-7	12	Aidita	50	14	O. Escobar	E. Barticevic
4-4-8-9-6	13	Balantina	50	8	A. Poblete	S. Fuentes
9-12-15-12	14	La Pila	50	2	R. Sagardía	E. Zjil
Reaparece	15	My Fox	50	9	L. Albornoz	E. Zjil
11-3-5-10-6	16	Mariem	50	13	C. Sepúlveda	O. Silva
3-7-12-6-11	17	Navegadora	50	12	N. Urrutia	A. Carreño
16-11-14-7-13	18	Succo	50	4	L. Carvajal	A. Proschle

Luis Herrera

EL INDICADO: Manolo A.
EL DATO: Refijote
EL GOLPE: My Fox

(1) 8° de Pagora en 1.300 m. con 54 k. Tpo: 1.23; 9a. s.
(2) 13° de Resoluto en 1.900 con 48 k. 1.58,4/5; Hand. Ch.
(3) 7° de Uruguay en 1.200 con 53 k. 1.14,3/5; a. Chile.
(4) 14° de Persicola en 1.200 con 52 k. 1.13,2/5; 10a. Ch.
(5) 5° de Arauca en 1.300 m. con 50 k. Tpo: 1.22; 7a. ser.
(6) 14° de Muy Buena en 1.000 con 52 k. 1.05,1/5 9a. ser.
(7) 4° de Muy Buena en 1.000 con 51 k. 1.05,1/5 9a. ser.
(8) 15° de Aguileño en 1.100 m. con 51; 1.09,1/5 10a. ser.
(9) 3° de Muy Buena en 1.000 con 50 k. 1.05,1/5; 9a. ser.
(10) 5° de Muy Buena en 1.000 con 52 k. 1.05,1/5; 9a. ser.
(11) 10° de Capitulo en 1.200 con 51 k. 1.16,4/5 9a.s.ser.
(12) 7° de Muy Buena en 1.000 con 50 k. 105, 1/5 10a. ser.
(13) 6° de Capitulo en 1.200 con 49 k. 1.16,4/5; 10a. ser.
(14) 12° de Aguileño en 1.100 m. con 50; 1.09,1/5; 10a. ser.
(15) 15° de Frelón en 1.000 m. con 48 k. 0.59,4/5; 8a. ser.
(16) 6° de Muy Buena en 1.000 con 51 k. 1.05,1/5; 9a. ser.
(17) 11° de Muy Buena en 1.000 con 50 k. 1.05,1/5; 9a. ser.
(18) 13° de Muy Buena en 1.000 con 50 k. 1.05,1/5; 9a. ser.

SEGUNDA CARRERA a las 12.30. 1.000 Metros Condicional SEGUNDA VALIDA TRIPLE N° 1

7-6						
13-15	1	Bachaquero	55	5	N. Urrutia	J. Melero
Reaparece	2	Rio Cautin	55	13	C. Leighton	J. Melero
— —	3	Cato	55	1	O. Insunza	H. Jara
	4	Fantasioso	55	15	N. N.	E. Inda
3-4	5	Maestre	55	11	O. Escobar	J. Cavieres
5-5-3-10-5	6	Mefisto	55	3	G. Jorquera	L. A. García
11-10	7	Mi Cazula	55	10	L. Gutierrez	P. Bagú
	8	Moki	55	7	E. González	M. Martinez
	9	New Master	55	6	A. Poblete	S. Fuentes
Reaparece	10	Puntito	55	14	V. Ubilla	J. B. Castro
Reaparece	11	Querendón	55	8	L. Oliva	O. Silva
— —	12	Recóncavo	55	2	E. Guzmán	G. Sarmiento
— —	13	Truf-Truf	55	9	J. Gutierrez	A. Valdés
8-7-3-4-7	14	Vacilante	55	12	L. Carvajal	M. Velarde
10-11	15	White Prince	55	4	C. Sepúlveda	J. Inda

Galvarino Jorquera

EL INDICADO: Mefisto
EL DATO: White Prince
EL GOLPE: Recóncavo

(1) Debutante. Hijo de Baronet II en Redondita; R. Tip.
(2) 6° de Sello en 1.000 m. con 55 k. 1.02,3/5; Condic.
(3) 15° de Galeón en 1.200 con 54 k. 1.13,3/5; Cond. Ch.
(4) 14° de Titular en 1.000 m. con 54 ; 0.59,2/5 ; Cond.
(5) Debutante. Hijo de Show Strack en Marinela; Monterey
(6) 4° de Sello en 1.000 m. con 55 k. 1.02,3/5; Condic.
(7) 5° de Sello en 1.000 m. con 55 k. 1.02,3/5; Condic.
(8) 10° de Queilén en 950m. con 55 k. 0.58; Condic. Ch.
(9) 6° de Hawk en 1.3000 mts. con 54 . 1.20,2/5 Co.
(10) 14° de Perspicaz en 1.200 con 53k. 1.12,3/5; Cond. ch.
(11) Debutante. Hijo de Bold Lover en Que Me Dijo.
(12) Debutante. Hijo de Romatic en Indira; Nasr ed Din.
(13) 7° de Galeón en 1.200 m. ocon 56; 1.13,3/5; Cond. Ch.
(14) 11° de Trupán en 1.300 m. con 55 kl. 1.21,4/5; Cond.
(15) Debutante. Hijo de Prince Médicis en Balduina

TERCERA CARRERA a las 12.55. 1.600 Metros. TERCERA VALIDA TRIPLE N° 1. PRIMERA VALIDA TRIPLE N° 2.

3-2-2-2-6	1	Correcto	55	5	A. Salas	J. Zúñiga
2-7-4-4-2	2	Zante	55	1	O. Escobar	J. Cavieres
3-2-2-3-4	3	Magari	50	3	S. Vásquez	A. Breque
12	4	Yaverán	50	7	O. Osorio	L. Santos
4-3-1-7-1	5	Rangoso	49	6	J. Castillo	S. Miceli
7-6-5	6	Contrafuerte	48	2	J. M. Aravena	T. Jacial
12-4-3-9-2	7	Germinal	47	4	L. Rivera	L. Gajardo

Luis Gajardo

EL INDICADO: Rangoso
EL DATO: Germinal
EL GOLPE: Yaverán

(1) 6° de Partida en 1.300 m. con 57 k. Tpo: 1.22; 3a. ser.
(2) 2° de Partida en 1.300 m. con 51k. Tpo: 1.22,3/5; 3a.s.
(3) 4° de Partida en 1.300 m. con 50 k. Tpo: 1.22,3/5; 3a.s.
(4) 12° de Mon Falcone en 1.400 m con 57; 1.24,2/5; 32a. Chile
(5) Ganó a Germinal en 1.600 con 51 k. 1.42,2/5; 3a. serie
(6) 5° de Camaro en 1.900 mts. con 55k. 2.00,4/5; 3a.ser.
(7) 2° de Rangoso en 1.600 m. con 50 k. 1.42,2/5; 3a.ser.

CUARTA CARRERA. A las 13.35 horas. 1.100 metros. CONDICIONAL. SEGUNDA VALIDA PARA LA APUESTA TRIPLE N° 2.

	1	Admisible	55	5	E. Lopez	G. Urquidi
16	2	Asunto	55	1	A. Poblete	G. Sarmiento
3-8	3	Canto Gaucho	55	15	N. N.	P. Polanco
Reaparece	4	Cascarin	55	11	V. Ubilla	J. B. Castro
7-3-5	5	Chanel	55	3	S. Vasquez	A. Breque E
5-9	6	Giro	55	10	M. Ruiz	V. Ramirez
Reaparece	7	Il Trovatore	55	7	O. Escobar	J. Cavieres A
12	8	Pomodoro	55	14	L. Gutiérrez	P. Bagú
Reaparece	9	King	55	16	J. M. Aravena	P. Inda
8-9-12-6-2	10	Lan Chile	55	6	C. Leighton	Juan Melero
	11	Quinhue	55	8	O. Osorio	Juan Melero
4-4-10-5-5	12	Ramsés	55	2	D. Muñoz	J. Castro R.
3	13	Rey Colombo	55	13	C. Pezoa	O. Silva
10-11-6-5-13	14	Sir Richard	55	9	O. Inzunza	L. E. Toledo
7-5-11	15	Uslero	55	12	G. Jorquera	G. Melej
Reaparece	16	Vivo el Ojo	55	4	E. Guzmán	E. Inda

CORRALES: 7 con 8 y 10 con 11

Oscar Escobar

EL INDICADO: Lan Chile
EL DATO: Cascarín
EL GOLPE: Pompodoro

(1) 16° de Sello en 1.000 con 55 kl. 1.02,3/5; Condicion.
(2) 8° de Sello en 1.000 m. con 55 k. 102,3/5 ;Condición.
(3) 7° de Ambiente en 1.200 m. con 56 ; condic.
(4) 5° de Galeón en 1.200 m. con 56 k. 1.13,3/5 Cond. Ch.
(5) 9° de Trupán en 1.300 m. con 56k. 1.21,4/5 ;Conic.
(6) Debutante. Hijo de Nehrú en Girada; por Ghirlandajo
(7) 8° de Enmascarado en 1.200 m. con 55 ; 1.15,3/5; Cndic.
(8) 12° de Sello en 1.000 m. con 54K. 1.02,3/5 ;Condic.
(9) 10° de Pinkerton en 1.400 con 56 ; 1.26,1/5;Cond. Ch.
(10) 2° de Vaquerito en 1.300 m. con 52 k. 1.21,1/5C.
(11) Debutante. Hijo de Longines en Diablura; por Dichato
(12) 5° de Trupán en 1.300 m. con 52k. 1.21,4/5;Condic.
(13) 3° de Sello en 1.000 ts. con 55 k. 1.02,3/5; Condic.
(14) 13° de Sello en 1.00 mts. con 55 K. ;1.02,3/5; Condic.
(15) 11° de Sello en 1.000mts. con 55 k. 1.02,3/5; Condic.
(16) 5° de Titular en 1.000 m. con 55 kl. 0.59,2/5; Condic.

QUINTA CARRERA. A las 13.55 horas. 1.000 metros. 9a. serie. TERCERA VALIDA PARA LA APUESTA TRIPLE N° 2.

16-10-4-15-2-1		Mucha Chance	54	5	E. Suárez	E. Pinochet
8-13-5-4-8	2	Chaodra	53	1	R. Clavería	L. Santos
14-4-10-6-11	3	Ovallina	53	15	J. M. Aravena	L. Herrera
11-14-4-1-11	4	Capitulo	52	11	G. Jorquera	L. A. García
8-10-2-5-5	5	Chicotazo	52	3	O. Escobar	M. Martinez
9-11-10-4-6	6	Parquehuina	52	18	L. Toro	José Melero
12-13-10	7	Sans Souci	52	10	J. Marín	R. Bernal
10-13-3-8-1	8	Muy Buena	51	17	H. Olguín	D. Torres
Reaparece	9	P. Rosa	51	7	A. Salas	M. Murillo
Reaparece	10	Sangallo	51	16	N. N.	H. Gazmun
16-16-6-3-9	11	Trapiche	51	6	R. Clavería	E. Beuzenberg
2-11-8-8-4	12	Tres Joyas	51	14	L. Rivera	L. Gajardo
5-3-4-9-12	13	Lasita	50	8	C. Sepúlveda	J. M. Baeza
7-7-14-4-6	14	Mister Bean	50	2	L. Carvajal	A. Abarca
10-12-10	15	Tver	50	13	R. Sagardía	E. Zjil
Reaparece	16	Corola	49	9	J. Gutierrez	P. Polanco
11-7-9-2-4	17	Ojos Verdes	49	12	C. Leighton	G. Melej
14-11-6-2	18	Quemazona	49	4	S. Vásquez	A. Breque

Ernesto Pinochet

EL INDICADO: Quemazona
EL DATO: Chicotazo
EL GOLPE: Capítulo

(1) 2° de Parnish en 1.000 mts. con 49; 1.02,1/5; 8a. ser.
(2) 8° de Sitiada en 1.300 mts. con 54; 1.21,2/5; a Viña
(3) 11° de Rasgo en 1.100 mts. con 49 kl. sin tpo. 8a. ser.
(4) 11° de Fortunin en 1.300 con 54k. 1.25; 9a. sere.
(5) 5° de Parnish en 1.000 m con 50 k. 1.02,1/5; 8a. ser.
(6) 6° de Tantauca en 1.200 m. con 51 k. 1.16,4/5; 9a. s.
(7) 16° de Tartarus en 1.200 m. con 52 k. 1.13,1/5; 10a. Ch.
(8) Gano a Quemazona en 1.000 con 50l 1.03,1/5 9a. ser.
(9) 10° de Miss Taylon en 1.000 m con 52; 0.59,2/5; 9a. ser.
(10) 14° de Tusrelda en 1.400 m. con 52 k. 1.25,2/5; 9a. Chile
(11) 9° de Muy Buena en 1.000 m con 56 k. 1.03,1/5; 9a. s.
(12) 4° de Parnish en 1.000 m. con 48 k. 1.02,1/5 ; 8a.s.ser.
(13) 12° de Rasgo en 1100 m. con 51 kl. sin topo; 8a. ser.
(14) 6° de Fortunin en 1.300 m. con 52 k. Tpo: 1.25; 9a.s.
(15) 10° de Parnish en 1.000 mts. con 48, 1.02,1/5 ; 8a. ser.
(16) 9° de Cahuel en 1.000 mts. con 50 k. 058,3/5; 98a. ser.
(17) 4° de Capitulo en 1.200 m. con 52 k. 1.16,4/5; 10a.s.
(18) 2° de Muy Buena en 1.000 m. con 51k. 1.03,1/5; 9a.s.

SEXTA CARRERA. A las 14.25 horas. 1.800 metros. 5a. serie. PRIMERA VALIDA PARA LA APUESTA TRIPLE N° 3.

12	1	Aferrada	58	5	C. Pezoa	O. Silva
3-3-13-5-13	2	Pimpón	55	1	A. Salas	A. Castro
13-5-10-5-3	3	Privilegio	51	3	L. Toro	C. Tapia
3-6-6-5-2	4	Catedrático	50	10	R. Clavería	J. Zúñiga
5-2-2-7-7	5	Eneas	50	7	S. Vásquez	A. Proschle
7-6-3-5-1	6	Pipiolo	50	6	E. Suárez	J. Melero
10-3-6-9-6	7	Enricc	49	8	J. M. Aravena	F. Jacial A.
11-10-11-7-2	8	Bridgestone	47	2	C. Leighton	M. Herrera
13-10	9	Lady Silver (R)	47	9	L. Carvajal	C. Muñoz
7-10-2-1-5	10	Luchador	47	4	L. Albornoz	E. Zjil

Albino Salas

EL INDICADO: Pipiolo
EL DATO: Bridgestone
EL GOLPE: Luchador

(1) 12° de Unico en 1000 mts. con 56 k. 1.01,4/5 5° s.
(2) 13° de Escultor en 1500 con 54; 1.31,3/5; 4a. Chile
(3) 3° de Monterosso en 1.600 con 48 k. 1.41,2/5; 5a.s.
(4) 2° de Pipiolo en 1.600 m. con 56 k. en 1.44,4/5; 6a.s.
(5) 7° de Monterosso en 1.600 con 49 k. en 1.41,2/5; 5a.s.
(6) Ganó a Catedrático en 1.600 con 54; 1.44,4/5; 6a.s.
(7) 6° de Monterosso en 1.600 con 48k. 1.41,2/5; 5a.s.
(8) 2° de Luchador en 1.600 m. con 52; 1.42,4/4; 7a. ser.
(9) 10° de Grand Bunny en 1600 con 50; 1.40,3/5; 5a.ser.
(10) 5° de Pipiolo en 1.600 m. con 55 k. en 1.44,4/5; 6a.s.

SEPTIMA CARRERA. A las 14.55. 1.000 Mts. 8a. Serie. (2a. Válida para la Apuesta Triple N° 3)

7-14-16-4-12	1	Agradecido	54	5	C. Sepúlveda	S. Alamos
11-3-11-0-11	2	Infernal	54	1	R. Sagardía	A. Carreño
9-11-8-10	3	Ritual	54	15	E. Lopez	Juan Melero
2-4-3-13-14	4	Wild Hunter	54	11	J. M. Aravena	P. Bagú.
12-4-2-13-6	5	Bramuglia	53	3	A. Poblete	S. Fuentes
Reaparece	6	Filtro	52	10	L. Gutiérrez	M. Velarde
15-13	7	Perkins	52	17	O. Osorio	José Melero
Reaparece	8	Pirca	52	7	C. Leighton	A. Proschle
9-8-3-10-3	9	Tatacoque	52	16	C. Pezoa	J. Castro R.
7-14-11-15-10	10	Chanquito	50	6	M. Ramírez	A. Quiroz
5-9-12-11	11	Envidiable	50	14	C. Ocampo	L. Espinoza
6-15-10-10-15	12	Mamby	50	8	L. Rivera	O. Lizama
3-9-12-7-6	13	Retoque	50	2	G. Fernández	V. Contreras
	14	Aguanahi	49	13	A. Farías	A. Donati
10-10-14-9-2	15	Criterio	49	9	R. Clavería	L. Santos
15-10-8-11-2	16	Marginado	49	12	J. Marín	H. Galaz
5-9-2-7-17	17	Selva Negra	48	4	J. Gutiérrez	P. Polanco

Manuel Velarde

EL INDICADO: Marginado
EL DATO: Criterio
EL GOLPE: Pirca

(1) 12° de Lumumbazo en 1000 m. con 50; 102,1/5; 7a.s.
(2) 11° de Camariola en 1200 con 53 k. 1.12,2/5; 7a.Ch.
(3) 10° de Montelisa en 1200 con 51 k. 1.12,1/5; 5a. Ch.
(4) 14° de Op Art en 1300 m. con 52 k. 1.24,4/5; 7a. ser.
(5) 6° de Suerte Loca en 1.200 con 51; 1.15,1/5; 8a. ser.
(6) 13° de Kurivilú en 1000 m con 53 Tpo. 1.00 7° s.
(7) 13° de Suerte Loca en 1200 con 50; 1.15,1/5; 8a. ser.
(8) 14° de Tico en 1000 mts. con 47 k. 0.59,2/5; 6a.ser.
(9) 3° de Parnish en 1.000 m con 52 1.02,1/5 8° s.
(10) 10° de Anauca en 1.200 con 53 k en 1.16,4/5; 9a. ser.
(11) 11° de Parnish en 1000 m. con 52 k 1.02,1/5; 8a. s.
(12) 15° de Lumumbazo en 1000 con 52 k. en 102,1/5; 7a. ser.
(13) 6° de Parrish en 1.000 m. con 52 k. 1.02,1/5 8a.s.
(14) 4° de Apología en 1.200 m. con 53; 1.12,2/5; 6a. ser.
(15) 2° de Uruguay en 1.200 m. con 54 k. 1.14,3/5; 9a. Ch.
(16) 2° de Fortunin en 1.300 m. con 52 k. Tpo: 1.25; 9a.s.
(17) 17° de Fortunin en 1300 m. con 54 k. Tpo: 1.25; 9a.s.

Club Hípico

Domingo 12 de Julio

OCTAVA CARRERA.- A las 15.25. 1.000 Mts. Clásico. (3a Válida para la Apuesta Triple N° 3).

Reaparece	1 Travieso	59	5	J. M. Aravena	T. Jacial
Reaparece	2 Afán	58	1	C. Pezoa	G.Sarmiento
Reaparece	3 Cachivachera	56	11	P. Ulloa	C. Muñoz
Reaparece	4 Multiplicado	54	3	V. Ubilla	C. Tapia
0-2-1-1-1	5 El Coipo	51	10	E. Guzmán	E. Inda
Reaparece	6 Pantuflera	50	7	S. Azócar	J. Inda
Reaparece	7 Viaraza	49	6	E. Suárez	Juan Melero
9-6-1-6-2	8 Demóstenes	47	8	L. Murillo	P. Bagú
1-3-1-1-6	9 El Hermoso	47	2	N. N.	L. Herrera
Reaparece	10 Onassis	47	9	L. Toro	C. Tapia
4-6-3-3-1	11 Rapahue	47	4	R. Claveria	L. Santos

NOVENA CARRERA. A las 16.00. 1.000 Mts. Handicap. 4a. Serie. (1a. Válida para la Apuesta Triple N° 4)

1-5-6-7-9	1 Cumbera	55	5	C. Sepúlveda	O. Silva
2-9-6-8-8	2 Pelliza	55	1	S. Vásquez	A. Breque
6-9-4-4-11	3 Migajón	53	11	R. Sagardia	A. Valdés
13-8-10-4-1	4 Quick Luck	53	3	C. Pezoa	O. González
2-4-2-0-2	5 Promossa	51	6	G. Jorquera	O. González
8-10-6-7-6	6 Mariole	50	2	E. Suárez	Juan Melero
4-9-9	7 Satisfacción	52	10	L. Gutiérrez	P. Bagú
7-6-4-10-12	8 Manhur	51	7	N. N.	S. Alamos
1-2-4-4-7	9 Magarota	50	8	R. Claveria	A. Castro
Reaparece	10 Hill Big	49	13	L. Toro	Alv. Breque
Reaparece	11 Miletún	49	9	L. Rivera	J. Castro R.
5-5-3-3-3	12 Rubén Darío	49	12	O. Escobar	J. Castro A.
2-5-7-1-3	13 Secuestrada	49	4	J. M. Aravena	R. Bernal G.

DECIMA CARRERA A LAS 16.30 1.000 metros 7ª serie 2ª Válida para la Apuesta Triple N° 4.)

14-1-6	1 Prosuda	55	5	S. Vásquez	A. Breque
8-9-5-3-1	2 Lumumbazo	54	1	R. Claveria	Santos
11-1-11-5-3	3 Anamarú	53	15	D. Muñoz	Juan Melero
6-1-12-3-2	4 Noche de Grillos	53	3	M. Ruiz	A. Castro
Reaparece	5 Serpolette	52	18	E. Vásquez	A. Carreño
11-5-3-1-9	6 Colcuma	52	10	L. Garcia	C. Santos
Reaparece	7 Marimán	51	17	C. Sepúlveda	E. Scala
2-8-2-5-3	8 Esperanzada	51	7	E. Guzmán	O. Silva
11-12-12-17-7	9 Lanzazo	50	16	O. Osorio	S. Gajardo
2-1-4-14-9	10 Akara	50	6	E. Suárez	P. Inda
13-13-1-7-2	11 Frelón	50	14	N. Urrutia	L. Gajardo
5-14-2-16-1-11	12 Rigel	50	8	C. Leighton	F. Gazmuri
10-6-6-11-4	13 Quemante	50	2	L. Toro	J. Salas
16-8-9-12-13	14 Unionista	50	13	J. M. Aravena	José Melero
5-2-14-2-3	15 Ziggy	49	9	L. Murillo	P. Bagú
9-7-13-8-7	16 Biyey	49	12	L. Rivera	A. Quiroz
4-10-8-7-13	17 Furor	49	4	H. Olguín	L. Castro
7-5-3-8-1	18 Parrish				H. Gazmuri

NOTA: En caso de retirarse el N° 5 PROMOSSA, el N° 4 QUICK LUCK, no hará corral con el N° 6 MARIOLE.

UNDECIMA CARRERA A LAS 17.00 1.000 metros 5ª serie (3ª Válida para la apuesta triple N° 4

5-11-7-4-4	1 Banca Rota	54	5	E. Vásquez	A. Petit
8-8-9-11-5	2 Chinbinbín	54	1	C. Pezoa	O. González
8-7-5-8	3 First Love	53	15	D. Muñoz	O. Silva
2-1-2-4-3	4 Tosti	53	11	R. Castro	E. Becar
13-8-3-12-4	5 Carmen María	52	3	L. Toro	M. Muscat
8-3-10-10-9	6 Silver Ring	52	3	J. Claveria	J. Castro R.
3-1-14-10	7 Don Carlos	51	7	R. Sagardia	E. Inda
	8 La Lore	51	16	J. Castillo	F. Castro
4-4-3-9-2	9 Mars	51	6	S. Vásquez	A. Breque V.
16-6-2-1-4	10 Nueva Ola	51	14	A. Poblete	D. Sandoval
2-1-4-11-13	11 Huapango	50	8	M. Ramirez	A. Quiroz
2-10-4-6-6	12 Manidura	50	N. N.		J. Maldonado
11-2-6-14-1	13 Azul Marino	49	13	J. M. Aravena	J. Inda
9-6-4-1-3	14 Buen Niño	49	9	O. Escobar	P. Bagú
1-9-4-10-13	15 Demontre	49	12	L. Gutiérrez	M. Verlade
2-4-1-4-3	16 Rareza	48	4	C. Sepúlveda	C. Covarrubias

DUODECIMA CARRERA A LAS 17.35 1.000 metros 6ª serie

Reaparece	1 Lucero	55	5	G. Jorquera	O. González
9-6-8-1	2 Sello	55	1	D. Muñoz	M. Muscat
Reaparece	3 Liucura	54	15	M. Ruiz	V. Ramírez
4-1-12-4-2	4 Cahuel	53	11	C. Sepúlveda	L. Santos
8-4-8-13-8	5 Cuentero	52	3	E. Guzmán	G. Sarmiento
Reaparece	6 Chirivella	52	18	L. Gutierrez	C. Muñoz
Reaparece	7 Narcótico	52	10	L. Toro	José Melero
1-0	8 Atravino	51	17	R. Claveria	A. Castro
1-10-3-2-3	9 Borona	51	7	C. Leighton	A. Proschle
Reaparece	10 Chochamu	51	16	R. Sagardia	M. Velarde
7-4-4-12-3	11 Nagamo	51	6	A. Salas	O. Silva
3-15-2-9-10	12 Roberto L.	51	14	A. Poblete	J. Inda
2-4-4-1-1	13 Suerte Loca	51	8	S. Vasquez	A. Breque
Reaparece	14 Condorito	50	2	J. Gutierrez	A. Valdés
6-6-0-7-0	15 Pétalo Rojo	50	13	O. Escobar	S. González
3-8-8-10-7	16 Celo	49	9	L. Albornoz	S. Fuentes
5-3-10-7-5	17 El Indio	49	12	A. Núñez	S. Alamos
2-12-1-2-8	18 Rasgo	49	4	L. Rivera	R. Quiroz F.

Rigoberto Claveria

Alejandro Valdés

Luis Rivera

Mario Muscatt

Claudio Leighton

EL INDICADO: El Coipo
EL DATO: Pantuflera
EL GOLPE: Viaraza

(1) Ganó a Balafuego en 950 m. con 58 k. o.56.3/5. Cl.Cha.
(2) 4° de Romarino/Meritorio 1300 con 56; en 1.20; Espec.
(3) Ganó a La Fortune en 1.100 con 52; 1.06.4/5; Espec.
(4) 4° de Cachivachera en 1.100 con 55; 1.06.4/5; Espe.
(5) Ganó a Bernicia en 1.200 m. con 52; sin Tpo. Espec.
(6) 3° de Cachivachera en 1.100 con 50; 1.06.4/5 Espec.
(7) 8° de Cachivachera en 1.100 con 51; 1.06.4/5; Espec.
(8) 2° de Tabal en 1.200 mts. con 53 k. 1.11.2/5; 2a. Ch.
(9) 6° de Coipo en 1.200 mts. con 53 k. sin tpo. Espec.
(10) Ganó a Manidura en 1.000 m. con 53 k. Tpo: 059; 3a.
(11) Ganó a Promossa en 1.000 m. con 55; 1.01.1/5 4a.ser.

EL INDICADO: Quick Luck
EL DATO: Promossa
EL GOLPE: Hill Big

(1) 9° de Rapahue en 1.000 m. con 55 k. 1.01.1/5 4ª s.
(2) 8° de El Hermoso en 1.200 con 53 k. 1.13.1/5; 3a.s.
(3) 11° de Rapahue en 1000 m. con 53 k. 1.10.1/5; 4a.s.
(4) Ganó a Medonia en 1.200 m. con 55; Tpo. 1.15; 5a.s.
(5) 2° de Rapahue en 1.000 m. con 48 k. 1.01.1/5; 4a.s.
(6) de Rapahue en 1.000 m. con 50 k. 101.1/5; 4a.s.
(7) de El Hermoso en 1.200 con 50 j. 1.13.1/5; 3a.s.
(8) 12° de Rapehue en 100 m. con 51 k. 1.01.1/5; 4a.s.
(9) 7° de Rapehue en 1.000 m. con 50 k. 1.01.1/5; 4a.s.
(10) 5° de Onassis en 1.000 m. con 49 k. Tpo. C.59; 3a.s.
(11) 7° de Onassis en 1.000 m. con 48 k. Tpo: 0.59; 3 a.s.
(12) 3° de Palaz en 1.300 mts. cm 53.12 3/5 4° ser.
(13) 3° de Rapahue en 1.000 m con 7.101/5.4° ser.

EL INDICADO: Noche de Grillos
EL DATO: Frelon
EL GOLPE: Serpolette

(1) 6° de Gran Tupé en 1.200 m. con 51; Tpo 1.15; 6a.s.
(2) Ganó a Frelón en 1.000 m. con 51 k. 1.02.1/5; 7a.s.
(3) 3° de Op Art en 1.300 m. con 55 k. 1.24.4/5 7a.ser.
(4) 2° de Suerte Loca en 1.200 con 52; 1.15.1/5; 8a.ser.
(5) No fig de Dayán en 1000 con 49 k. 0.58.4/5; 5a.ser.
(6) 9° de Zorrito en 1.200 m. con 52; 1.12.1/5; 6a. Ch.
(7) 10° de Foresta en 1.400 m. con 51; 1.24.2/5; 6a. Ch.
(8) 3° de Suerte Loca en 1.200 con 53; 1.15.1/5; 8a. ser.
(9) 7° de Lumumbazo en 1.000 m. con 54; 1.02.1/5; 7a.s.
(10) 9° de Lumumbazo en 1.000 m. con 53; 1.00.1/5; 7a.s.
(11) 2° de Lumumbazo en 1.000 m. con 50; 102.1/5; 7a.s.
(12) 11° de Lumumbazo en 1000 m. con 53; 1.02.1/5; 7a.s.
(13) 4° de Lumumbazo en 1.000 m. con 51; 1.02.1/5; 7a.s.
(14) 13° de Montesano en 1200 con 53 k. Tpo: 1.13; 7a. Ch.
(15) 3° de Lumumbazo en 1.000 m. con 51; 1.02.1/5; 7a.s.
(16) 7° de Suerte Loca en 1.200 con 53; 1.15.1/5; 8a. ser.
(17) 13° de Lumumbazo en 1000 m. con 52; 1.02.1/5; 7a.s.
(18) Ganó a M. Chance en 1.000 m. con 50; 1.02.1/5; 8a.s.

EL INDICADO: Nueva Ola
EL DATO: Rareza
EL GOLPE: Silver Ring

(1) 4° de Morris West en 1.200 con 52; 1.11.2/5; 4a. Ch.
(2) 5° de Unico en 1.000 m. con 55 K. 1.01.4/5; 5a. ser.
(3) 8° de Quick Luck en 1.200 con 52; Tpo. 1.15; 5a. ser.
(4) 3° Tatia en 1.200 mts. con 53; 1.11.2/5; 4a.s. Chile
(5) 4° de Unico en 1.000 m. con 52 k. 1.01.4/5; 5a. ser.
(6) 9° de Unico en 1.000 m. con 53 k. 1.01.4/5; 5a. ser.
(7) 10° de Palazo en 1.300 m. con 48; 1.23.3/5; 4a. ser.
(8) 11° de El Hermoso en 1.100 m. con 50; 1.07.2/5; 4a.s.
(9) 2° de Unico en 1.000 m. con 49 k. 1.01.4/5; 5a. ser.
(10) 4° de Quick Luck en 1.200 con 49 k. 1.15; 5a. serie.
(11) 13° de Quick Luck en 1.200 con 49 k. en 1.15; 5a. ser.
(12) 6° de Quick Luck en 1.200 m. con 49; en 1.15; 5a. ser.
(13) Ganó a Cahuel en 1.000 m. con 52 k. 1.01.2/5; 6a. ser.
(14) 3° de Discolo en 1.200 m. con 56 k. 1.15.2/5; Condic.
(15) 13° de Unico en 1.000 m. con 50 k. 1.01.4/5; 5a. ser.
(16) 3° de Unico en 1.000 m. con 47 k. 1.01.4/5; 5a. ser.

EL INDICADO: Borona
EL DATO: Suerte Loca
EL GOLPE: Lucero

(1) 7° de Monfire en 1.100 m. con 53 k. 1.04.4/5; Clásic.
(2) Ganó a Clerk en 1.000 m. con 53 k. 1.02.3/5; Condic.
(3) 7° de Rareza en 1.000 m. con 54 k. 0.59.4/5; 6a. ser.
(4) 2° de A. Marino en 1.000 m. con 52; 1.01.2/5; 6a. s.
(5) 8° de Pataleo en 1.400 m. con 50 k. 1.24.4/5; 5a. Ch.
(6) Ganó a Novalera en 1.100 con 53 k. 107.2/5; Condic.
(7) 5° de Pescara en 1.200 m. con 52; 1.12.1/5; Condic.
(8) No fig. de A. Marino en 1000 con 54; 1.01.2/5; 6a. s.
(9) 3° de Gran Tupe en 1.200 con 49 k. 1.15; 6a. serie.
(10) 12° de Sementera en 1.200 con 53 k. 1.12.4/5; 6a. ser.
(11) 3° de A. Marino en 1.000 m. con 52; 1.01.2/5; 6a. s.
(12) 10° de almera en 1.300 m. con 50 k. Tpo: 1.24; 6a. s.
(13) Ganó a N. de Grillos en 1.200 con 49 k. 1.15.1/5; a. s.
(14) 8° de M. West en 1.200 m. con 50 k. 1.12; 5a. serie.
(15) No fig. de A. Marino en 1000 con 53; 1.01.2/5; 6a. s.
(16) 7° de El Pancho en 1.200 m. con 52; 1.15.3/5; 7a. s.
(17) 5° de A. Marino en 1.000 m. con 52; 1.01.2/5; 6a. s.
(18) 8° de Lumumbazo en 1.000 con 56 k. 1.02.1/5; 7a. s.

Alifar: probable ganador

Buen cotejo realizó Alifar en la mañana de ayer, al pasar 600 metros en 36 1/5. Este ejemplar puede perfectamente imponerse en su próximo compromiso con lo mostrado en la mañana de ayer.

Todos los cotejos fueron controlados en forma exclusiva para LA NACION por José Olmos.

PISTA N° 2
600 metros

ALIFAR (V. Ubilla) en 36. 1/5 últimos 200 en 12. 1/5.

RANGOSO (J. Castillo) en 36. últimos 200 en 12. 2/5, a la mano del Club.

MARIELEN (D. Cerda) en 37. 2/5. últimos 200 en 13.

ALL RED (J. Pacheco) en 37. 3/5 últimos 200 en 12. 3/5

TANILVORO (aprendiz) en 36. últimos 200 en 12. 2/5 de bajada.

500 metros

FORESTA (E. López) en 31. 2/5
LLANOS (L. Yáñez) en 32.
AGUADOR (A. Parra) en 31.
SILVER RING (L. Rivera) en 31. 2/5 a la mano del Club.
RITORNELLO (S. Pradenas) en 32.
CANDONGO (E. López) en 31.1/5
PARRISH (H. Olguín) en 29. de bajada a la mano del Club.
ARTURO R. (R. Castro I) en 32. 1/5.
EL PATRONCITO (S. Pradenas) en 32.
TABAL (L. Yáñez) en 32. 2/5 a voluntad.
CAMOTILLO (V. Ubilla) en 31.
DESTELLO (G. Fernández) en 31. 4/5.
DAHOMEY (J. Castillo) en 30. 2/5
BURDEOS (L. Yáñez) en 33. a voluntad.
SIR RICHARD (L. Caroca) en 31.
ESTAMPADO (B. Campos) en 31. 1/5
CACHIPORRA (V. Bravo) en 31. 3/5
ESTATICO (S. Pradenas) en 32.
PETIRROJO (J. Castillo) en 30.
SALREDOR (O. López) en 31.
PIMPOLLA (D. Cerda) en 30. 3/5
MARY QUANT (A. Parra) en 30. 3/5

400 metros

JACK (E. López) en 23. de bajada
ROMANNY QUEEN (L. Yañez) en 25. 3/5

CHICALOTE (D. Sagardia) en 26. 3/5 a voluntad

AGUANAHI (L. Hevia) en 26. 3/5
VIOLET TIP (L. Murillo) en 25. 2/5

HUILDAD (E. Naranjo) en 24. 1/5

BOFETON (D. Cerda) en 25. 3/5.
EL OTRO (R. Claveria) en 25. 3/5.

700 metros

GHANOSA (D. Muñoz) en 44.
TUCAN (D. Sagardia) en 45. 3/5
BELO HORIZONTE (J. Pacheco) en 42. de bajada.

200 metros

MANDIL (V. Ubilla) en 12. 2/5 repitió 400 en 25. 3/5
EL AROMO (M. Valdivieso)
SUMMER MOON (J. Marín) en 12. 2/5 fácil Summer Moon.

Sporting Club

Domingo 12 de Julio

PRIMERA Carrera. Relación Telefónica del Club.
SEGUNDA Carrera.- Relación Telefónica del Club.

TERCERA Carrera "1.400 Metros.- CONDICIONAL

—	1 Marcotona	58	4	C. Jorquera	R. Pérez
8-6	2 Huelguista	56	12	J. Barraza	E. Vidal
Reaparece	3 Celestina	54	14	N. N.	H. Alcántara
6-6-4	4 Cristian	54	11	N. N.	G. Pombo
7-5-9	5 Dickens	54	1	J. Bórquez	H. Medina Ch.
3-4-2	6 Felizcote	54	9	E. Brumero	L. Vásquez
Reaparece	7 Parejito	54	6	L. Mejías	M. Quezada
Reaparece	8 Pelucón	54	10	R. Araya	D. Araya
—10-	9 Rociador	54	7	L. Básquez	E. Guajardo
Reaparece	10 Baby Rose	53	2	L. Yáñez	H. Navarro
10-7	11 Carabaya	51	13	S. Campos	D. Bernal L.
6-3	12 Lombarda	51	3	P. Hernández	S. Alamos
3-7	13 Monita	51	8	J. Maira	M. Maira
4-4	14 Porsiaca	51	5	C. González	A. Martínez

CUARTA Carrera "1.400 metros. 1a. Serie.

Reaparece	1 Anayansi	61	4	E. Romero	L. Bernal
1-4	2 Chichito	49	11	B. Parra	L. Bernal
7-8	3 Espartacus	59	1	O. Saavedra	R. Saavedra
7-1	4 Cautivador	58	9	C. González	O. Aliaga
6-2	5 Pericon	57	6	E. Guajardo	H. Alcántara
5	6 Ejecutivo	56	10	L. Yáñez	H. Navarro
4-6	7 Asinio	51	7	J. Bórquez	C. Pombo
1	8 Yoyful	50	2	C. Jorquera	A. Martínez
2-7	9 Emponchado	49	3	P. Hernández	A. Martínez
9-9-1	10 Lanark	48	8	J. Monardes	H. Jara
9-8	11 Arbolada	47	5	J. Burton	J. Abarzua

QUINTA Carrera "1.400 metros CONDICIONAL

Debutante	1 Armadito	58	4	C. Pinto	U. Bravo
-8-	2 Distinguido	57	12	N. N.	G. Pombo
-3-7-	3 Llamasol	55	14	L. Yáñez	G. Pombo
Reaparece	4 Macabro	55	11	J. Maira	D. Bernal
10-11-	5 Don Lolito	53	1	C. González	O. Aliaga
2-3-4-	6 Guardián	53	9	E. Guajardo	G. Mancilla
1-1-9-	7 Inicial	50	6	B. Parra	G. Mancilla
5-7-4-	8 Laicán	53	10	R. Araya	D. Araya
6-10	9 Maicolpué	53	7	D. Ahumada	R. Saavedra
-3	10 Veloxy Queen	53	2	J. Barraza	A. Martínez
Reaparece	11 Estampa	52	13	L. Mejías	M. Quezada
Reaparece	12 Gran Tramposa	52	3	H. Barraza	G. Avila
Reaparece	13 Embustenta	51	8	J. Bórquez	H. Vera
-7-2	14 Torete	50	5	L. Vásquez	R. Carvajal

Corrales 2 con 3 y 6 con 7.

6a. CARRERA 1.700 metros. HANDICAP

Reaparece	1 Emiliano	57	4	E. Romero	H. Vera
1-8	2 Peyton Place	57	1	C. Silva	J. H. Medina
Reaparece	3 Naisa	56	9	I. Saavedra	G. Mancilla
1	4 Dispuesto	55	6	J. Bórquez	G. Pombo
6- -9	5 Faraola	54	10	F. Catafau	L. Alvarez
Reaparece	6 Domani	53	7	E. Frías	E. Núñez
Reaparece	7 Morris	53	2	E. Guajardo	C. Castillo
5-10-8	8 Atención	52	3	S. Leal	H. Medina Ch.
8-6	9 Espadachín	50	8	C. Jorquera	H. Navarro
4-4	10 Rauli	48	5	H. Barraza	H. Jara

7a. CARRERA 1.400 metros. 6a. serie.

0-8	1 Escuadron	54	4	E. Romero	L. Vásquez
6	2 Tabolango	54	12	E. Guajardo	R. Pérez
11	3 Ardilla	53	14	S. Leal	C. Urbina
8-6	4 Diamante	53	11	N. Bravo	U. Bravo
8-0	5 Acaricíame	51	1	L. Mejías	U. Bravo
14	6 Elke Sommer	53	9	R. Araya	L. Alvarez
13-1	7 Sitiada	53	6	D. Ahumada	R. Saavedra
5-4-8	8 Chandra	51	10	S. Campos	J. H. Medina
9-3	9 Hera	51	7	L. Vásquez	H. Alcántara
12-5	10 Marisole	51	2	C. González	O. Aliaga
10	11 Miss Mariellla	50	13	J. Barraza	G. Mancilla
7-3-2	12 Paralela	50	3	P. Leiva	O. Leiva
5-1	13 Felicita	48	8	H. Bassay	E. [illegible]vo
8-8	14 Pepe Pato	47	5	F. Catafau	E. Núñez

Corral: 4 con 5.

8a. CARRERA. 1.400 metros. 5a. serie.

2-1	1 Barros Negros	54	4	C. González	R. Saavedra
10-7	2 Berretín	54	12	E. Romero	J. Abarzúa
10-7-2	3 Ladkin	54	14	N. N.	H. Alcántara
7-4	4 Volada	54	11	I. Saavedra	R. Saavedra
13-9-3	5 Alma Sola	52	1	J. Bórquez	H. Medina Ch.
3	6 El Pipo	52	9	J. Burton	D. Alvarez
2-3-4	7 El Valiente	52	6	J. Maira	L. Bernal
11	8 Royal Kipling	52	10	L. Yáñez	H. Navarro
2-1-1	9 Yanqui	52	7	J. Barraza	G. Mancilla
7-8	10 Sweet Solera	51	2	P. Hernández	E. Bravo
9-12	11 Twinkle	51	13	S. Leal	G. Pombo
13	12 Clausura	49	3	H. Barraza	H. Jara
5-7-9	13 Petite Fadette	49	8	J. Monardes	U. Bravo
7	14 Zurzulita	49	5	C. Jorquera	D. Bernal

9a. Carreras 1.300 metros. Especial

6-6	1 Perlas	56-4	0	O. Saavedra	G. Mancilla
Reaparece	2 Zaranda	55-1	6	E. Romero	H. Vera
—7	3 Tubilina	54-9	6	E. Guajardo	L. Alvarez
—1-4	4 Testaruda	52-6	4	J. Bórquez	L. Romero
—8	5 Mataquito	51-7	2	C. González	R. Saavedra
1-3	6 Danzante	56-2	1	N. N.	B. Bravo
Reaparece	7 Armoricano	49-3	7	F. Catafau	D. Araya
—9	8 Mil Caras	48-8	4	J. Burton	P. Pérez
Reaparece	9 Zambia	48-5	3	J. Monardes	H. Vera

10a. Carrera "1.400 mts. 4a. serie

5-12	1 Variable	56	4	E. Guajardo	E. Guajardo
—5	2 Adonia	54	12	L. Yañez	R. Bernal
7-7-3	3 Astrid	53-14	6	E. Romero	J. Abarzua
-4-2	4 Gold Fox	54-11	3	C. Jorquera	E. Bravo
—4	5 Malcolm	53	1	P. Hernández	D. Bernal
—11	6 Quirinal	53	9	J. Monardes	H. Vera
-8-13	7 Sentenciosa	53	6	C. Gonzalez	O. Aliaga
Reaparece	8 Comadre Lola	51-10	2	J. Barraza	G. Mancilla
Reaparece	9 La Serenense	51-7	0	Ahumada	R. Pérez
-2-8	10 Matto	51-2	1	J. Bórquez	R. Saavedra
—1	11 Baturro	50-13	3	J. Barton	D. Alvarez
—3	12 Calypso	50-3	3	J. Maira	C. Urbina
9-12-13	13 Pichona	50-8	1	L. Marchant	H. Alcantara
10	14 Chanchita	49-5	2	F. Catafau	O. González

11a Carrera 1.400 metros 3a. serie

10-11	1 Elkington	56-4	0	C. González	O. Aliaga
-7-11	2 Californiano	55-12	6	E. Romero	L. Vásquez
1-12-3	3 Apacible	54-14	3	J. Manríquez	H. Medina Ch.
Reaparece	4 Georgina	54-11	1	P. Hernández	A. Martínez
-2-1	5 Molinette	53-1	6	E. Guajardo	E. Guajardo
-4-3	6 Estoque	52-9	3	J. Burton	J. Abarzúa
-1-1	7 Balanza	51-6	0	G. Pinto	F. Olave
-11	8 Sin Turron	51-10	0	D. Ahumada	G. Pombo
—1	9 El Chone	50-7	5	S. Campos	J. H. Medina
-6-7	10 Uva Verde	50-2	2	J. Barraza	G. Mancilla
-13-7	11 Yonkers	50-13	3	J. Maira	R. Bernal
10-6-5	12 Rebelión	49-3	3	N. N.	D. Bernal
-3-9	13 Hanut	48-8	4	H. Bassay	E. Bravo
3-3-11	14 Peter Towers	48-5	2	J. Moya	G. Avila

¿Exótico y Burnakoff a Brasil...?

Exótico es muy posible que viaje al Brasil. El rumor se ha escuchado en varias oportunidades. Augusto Breque, por el momento, tiene dispuesto que su pupilo estará en descanso hasta Septiembre, pero la oportunidad, en Brasil, es tentadora. Sería un buen representante.

Pero Exótico tendría compañero. En la disputa del Gran Premio Brasil, de viajar Exótico, es casi seguro que Burnakoff también tomará ese rumbo. El entrenador Jorge Inda considera que su pupilo, en ese evento, podría cumplir un brillante papel.

NIARKOS A MENDOZA

El pupilo de Oscar Silva, Niarkos, viajará con destino a Mendoza para disputar el evento internacional, que ha programado la institución hípica hermana. También viajarán Husillo y Argentado. De concretarse el viaje de Niarkos, su jinete sería Sergio Azócar.

FAIR EN DESCANSO.

"Le hemos suministrado un purgante a Fair por ello la dejaremos descansar algún tiempo. Creemos que el reposo se lo tiene bien merecido.

ROCCO LESIONADO.

Se mancó Rocco en su actuación del miércoles en la pista del Hipódromo Chile. Se le aplicaron ayer puntas de fuego y permanecerá en descanso un largo tiempo.

Cierran el Hipódromo de Rosario

ROSARIO (Argentina). (ANSA).— Por tiempo indeterminado fue cerrado el Hipódromo Independencia que funciona en esta ciudad, la segunda en importancia en la Argentina.

La medida fue dispuesta por las autoridades del Hockey Club de Rosario frente a las reclamaciones de los profesionales del turf de esta ciudad, los que desde hace un tiempo ruegan por mejores salarios que siguen sin ser solucionadas por las autoridades hípicas.

Las reuniones hípicas del fin de semana pasado se efectuaron en un marco de gran tensión, aunque con la corrección que es habitual en el desarrollo de las reuniones de la Argentina.

Medios turfísticos de esta ciudad confían en que el diferendo entre el Hockey Club y los profesionales del turf se solucione en un plazo breve, lo que permitiría realizar la reunion del nueve del corriente mes, oportunidad en que se corre el clásico Presidente de la República, la carrera de mayor importancia del turf del interior de la Argentina, que tradicionalmente desde hace más de cincuenta años reúne a calificados ejemplares de Buenos Aires y de los hipódromos provinciales. Para ello se confía en la buena posición de ambas partes en litigio.

Vuelve "Sotito"

BARDISTAN

El campeón palmerio cambió de techo, continuará su campaña sucesiva en poder de Julio Castro R.

CARLOS DIAZ

Fue sometido a reposo obligado durante varios días, y estuvo a punto de ser operado de un tobillo. Ya está recuperado y correrá normalmente el próximo sábado.

JOSE VALENZUELA

Se encuentra ya en su casa este jinete que sufrera doble fractura el mes pasado.

JOSE SEPULVEDA

Resultó con una fisura luego del accidente que sufriera en la semana.

EDUARDO SOTO

Totalmente recuperado, muy pronto retorna a la actividad uno de los lánzos más apreciados de La Palma.

SE VENDE PROPIEDAD
ubicada en Eugenio Matte N° 2039 Casa A. Por Vivaceta a la altura del 2.000.
Tratar en
ARZOBISPO VICUÑA N° 38 DFPTO
(Seminario con Providencia)

DEPARTAMENTO ARRIENDO
E° 1.600
Gastos Comunes Incluidos
Tres dormitorios, Living Comedor Baño y medio, pieza y baño de empleada Closets, Lavadero, Repostero, Estacionamiento
ECHAURREN 628
Dpto. 1102 Fono 97784

SE VENDE CASANOVA
VERLO CORRAL ORLANDO MORA
ALTAMIRANO 2486

bandera 627

1 BICICLETA

GRAN LIQUIDACION. Triciclos de repartos, bicicletas chicas y grandes, repuestos importados grandes facilidades. Liquidación total, traiga dinero. San Diego 1317. Fono 55117. Matucana 26 D. Importadora Cycles. Victoria reparaciones.

BICICLETAS. Tipo mini familiar, adaptable para todo, a precio de fábrica. Armaduría Internacional. Exposición 348.

FABRICAMOS triciclos de repartos especiales con barandas, ruedas altas 26 x 225 reforzados. Ruedas baja 20 x 225. Alta 26 x 225. Bicicletas de reparto. Armaduría Internacional. Exposición 348.

6 JUDICIALES LEGALES

QUIEBRA: Francisco Caste Zamorano. Primer Juzgado Civil de Mayor Cuantía, resolución 16 de Mayo 1969, declaró la quiebra de FRANCISCO CASTE ZAMORANO, comerciante, domiciliado en Bernal del Mercado N° 251 de esta ciudad. Las personas que tengan bienes o papeles pertenecientes al fallido deben entregarlos dentro de tercero día al Síndico de Quiebras, bajo pena de ser tenidos por encubridores o cómplices de la quiebra. Adviértese al público que no debe hacer pagos ni entrega de mercaderías al fallido bajo pena de nulidad de las mismas. Los acreedores residentes en el territorio de la República deben verificar sus créditos y preferencias dentro de 30 días bajo apercibimiento legal. Las notificaciones legales se efectuarán en el diario La Nación.

C-11-6

QUIEBRA: Industrias Bellavista S. A. Tercer Juzgado Civil. Resolución 29 Junio 1970, tuvo por modificada nómina créditos reconocidos en el sentido que crédito preferente, primera clase, Fisco, está reducido por abonos a la suma de E° 1.012.501,36. Secretario.

C. 10/6

SEPTIMO Juzgado Civil de Mayor Cuantía de Santiago. Expropiación. La Corporación de la Vivienda ha expropiado a don Fuad Samur Yarur parte del inmueble en la Comuna de Conchalí, Departamento y Provincia de Santiago, inscrito a fojas 10.947 N° 12.145 del año 1963 del Registro de Propiedades del Conservador de abienes Raíces de Santiago. Valor indemnización expropiación E° 1.337.560, fijado común acuerdo por las partes, comprendiéndose todos los derechos anexos al dominio del inmueble y publicándose presente aviso para que los terceros puedan ejercitar sus derechos conforme artículo 30 Ley 5.604. Demás antecedentes en proceso caratulado "CORVI con Fuad Samur Yarur", Rol N° 56-70 de este Tribunal. El Secretario.

A. 10/6

HABIENDOSE extraviado cheques Serie T. 7 A. 004707 Banco Israelita Ñuñoa, queda nulo por aviso correspondiente.

A. 10/6

CHEQUE Serie C. 21 N° 2618673 Banco de A. Edwards y Cía. (Central) queda nulo por haberse extraviado.

A. 10/6

EN SECRETARIA de Juzgado de Letras de Puente Alto se practicará inventario solemne de los bienes de la Posesión Efectiva de Juan Alberto Ardiles el día 22 de julio de 1970 a las 10 horas. C. Vidal F. Secretaria Subrogante.

ELECCION Complementaria. Con fecha 3 de junio, el Sindicato Profesional de Choferes y Cobradores de Autobuses y Microbuses San Eugenio-Funicular, procedió a elegir a uno de sus miembros que se encontraba renunciado, la que fue presidida por el Sr. César Torres, Inspector del Trabajo, y la Directiva quedó compuesta de la siguiente manera: Presidente: Patricio Moya Moya. Secretario: Angel Basualto. Tesorero: Héctor González González. Director: Pedro Vera Riquelme. Director: Luis Muñoz González. Se hace la pte. publicación de acuerdo al art. 378 del Código del Trabajo. El Secretario.

A. 10/6

QUIEBRA: SOCIEDAD "LUX AUTOS LTDA". Quinto Juzgado Civil Mayor Cuantía de Santiago. Resolución 29 Junio 1970, declaró en quiebra a la Sociedad "Lux Autos Ltda.", sociedad comercial, domiciliada en Nueva de Valdés N° 935 y/o misma calle N° 929, de esta ciudad, representada por don José Ortigosa Ansoleaga, se ignora profesión, mismos domicilios. Quienes tengan bienes o papeles pertenecientes sociedad fallida deben entregarlos, dentro tercero día, al Síndico, bajo pena ser considerados encubridores o cómplices de la quiebra. Adviértese público no debe pagar ni entregar mercaderías a la sociedad fallida, bajo pena nulidad de los mismos. Acreedores residentes Chile deben verificar créditos y preferencias dentro 30 días, bajo apercibimiento legal. Notificaciones se harán en el diario "LA NACION". Secretario.

C-9-10-11-13-14-6

Ante Séptimo Juzgado Civil de Mayor cuantía Santiago Rol N°60-70 Corporación de la Vivienda ha expropiado a Olga Soto Saavedra, Ana Luisa, José Miguel y Soma del Carmen López Soto inmueble de calle Tucumán s/n, entre Avda. Progreso y Goycolea comuna de La Cisterna departamento Presidente Aguirre Cerdo. Inmueble expropiado tiene superficie aproximada de 29.128 m2. encerrada en 5 polígonos que en conjunto configuran polígono A—B—K—L—M—H—A y siguientes delindes y medias, según plano T N° 1010 confeccionado por CORMU Norte, en línea A—B—de 94.15 m. con propiedad de Carrie Stone y M—H de 4.50 m. con calle Tucumán. Sur, en línea K—L de 98.80 m. con Gonzalo Contreras L., calle M. Ballesteros y cancha de Fútbol Municipal Oriente, en línea B—C de 112.60 m. con varios propietarios: C—F de 19.95m. con calle Ossa; F—G de 117.40 m. con varios propietarios; G—J de 24.80 m. con Avda. Goycolea y J—K de 34.10 m. con Arnoldo Horta. Poniente en línea A—D de 112.90 m.; D—E de 20 m.; E—H de 118 m. M—I de 25.20 m. con calle Tucumán e I—L de 32.20 con cancha Fútbol Municipal. Inscripción dominio expropiado a fs. 2485 N°4385 Registro Propiedad año 1970 Conservador Bienes Raíces San Miguel Departamento Presidente Aguirre Cerda. Indenización por expropiación fijada de común acuerdo en 346.000,00 E°230.666,00 suma depositada cuenta corriente este Juzgado, saldo de E°115. E°334,00 se pagará con pagaré con fecha vencimiento al 30 de Octubre de 1970. Ordenóse presente publicación para que terceros interesados hagan valer sus derechos conforme art. 30 Ley 5.604. El Secretario.

A-11-6

SEXTO Juzgado Civil de Mayor Cuantía de Santiago. Expropiación. La Corporación de la Vivienda ha expropiado a la Comunidad Aguirre y Montt parte del inmueble denominado Villa Conchalí, ubicado en la Comuna de Conchalí, de la ciudad, Departamento y Provincia de Santiago, inscrito a fojas 1802 N° 4182 año 1920; FOJAS 3263 N° 6405 año 1944; fojas 8257 N° 16428 año 1946; fojas 9791 N° 17544 año 1953; fojas 10685 N° 11.805 año 1965; todas del Registro de Propiedades del Conservador de Bienes Raíces de Santiago. Valor indemnización expropiación E° 749.950, fijado de común acuerdo por las partes, comprendiendo todos los derechos anexos al dominio del inmueble y publicándose el presente aviso para que los terceros puedan ejercitar sus derechos en conformidad al artículo 30 Ley 5.604. Demás antecedentes en el Proceso caratulado "CORVI con Comunidad Aguirre y Montt". Rol 1487-70 de este Tribunal. El Secretario.

A. 10/6

TERCER Juzgado Civil Mayor Cuantía Santiago. Notificación. Autos rol 2919-68. Ocampo, Miguel con Verdugo, Marina. Nulidad matrimonio. Dictóse sentencia veinte Mayo 1970, rechazando demanda de matrimonio solicitada. Secretaria.

A. 10/6

SEXTO JUZGADO DE MAYOR CUANTIA, concedió posesión efectiva herencia de Virginia Galaz Pérez, a sus hijos legítimos Luz Marina y Luis Raúl Pérez Galaz, sin perjuicio de los derechos de cónyuge sobreviviente don Luis Raúl Pérez MATURANA. Trámitese de conformidad con Art 33 y siguientes de la Ley 16271. La Secretaria.

C-6-13

NULOS por extravío. Cheques: 1898859. Cuenta 454735-7 Banco Crédito. Inversiones por E° 500. 0748395. Cuenta 48016 Banco Talca por E° 300. 0759017. Cuenta 96185 Banco Talca por E° 200. 135861. Cuenta 290-7 Banco Español por E° 120. 2959168. Cuenta 215515-4 Banco Edwards por E° 105. 551530. Cuenta 504064-7 Banco of America por E° 134.

A-11-6

QUIEBRA: Sociedad Valle y Celaya Ltda. Primer Juzgado Civil. Resolución 2 julio 1970 fijó como fecha cesación pagos fallido el día 15 Agosto 1969. Secretario.

C. 10/6

TERCER Juzgado Civil. Santiago. Concedió posesión efectiva Francisca Glavic Kalafatovic viuda, a hijos legítimos Maritza Lina e Iván Gliao Glavic.

A. 9/6

POR extravío quedan nulos cheques Serie A 76921 al 76925 Bco. Crédito e Inv. Sucursal A. Vespucio.

A-11-6

NOTIFICACION. Tercer Juzgado del Trabajo, en juicio "Máximo Fuentes con Pedro Lizana Armijo", ordenó notificar, diario La Nación, demandante, Máximo Fuentes, profesión y domicilio ignorados. Parte demandada solicitó tener por reconstituido expediente tramitado 1947, primer otrosí, declarar prescrita deuda $15.000, intereses y costas, y alzar embargo sobre propiedad ubicada Avenida Centenario, inscrito fojas 3713 N° 7967 Registro Prohibiciones Conservador Bienes Raíces Santiago 1947; segundo otrosí, notificación demandante por avisos. Tribunal proveyó: "A lo principal, como se pide, al primer otrosí, se proveerá oportunamente, al segundo, como se solicita". Consecuencia, notifico legalmente demandante individualizado. Carlos Ríos R. Secretario.

A. 10-11-13/6

AVISO de Consignación. Ante Tribunal Agrario Provincial de Santiago. Rol: 131 (Antiguo 2), caratulado: "Zamorano González, Humberto con Corporación de la Reforma Agraria", relativo a la expropiación del predio "Lo Echevers. Parcelas Números 1-4-5-9, 11, 12, 14, 15, 16, 17 y 18", de propiedad de Humberto Zamorano González, ubicado Comuna Quilicura, Departamento y Provincia Santiago. Roles de avalúo: 117-1, 117-38, 117-39, 117-43, 117-45, 117-60, 117-47, 117-48, 117-49, 117-50 y 117-51, de Quilicura, la Corporación ha consignado la cantidad de E°68.587,89 correspondiente cuota al contado de la indemnización provisoria en conformidad artículo Segundo Transitorio Ley 16.640. Efectúase esta publicación por resolución veintitres septiembre 1969, en conformidad inciso séptimo de dicha disposición legal. Vicepresidente Ejecutivo.

A. 10-11-13/6

AVISO de Consignación. Ante Tribunal Agrario Provincial de Santiago, expediente Rol 5 (Antiguo 8), caratulado "Martínez Bahamondes, Luis; Martínez Pozo, Javier, y Rojas Pavez, José con Corporación de la Reforma Agraria", esta Corporación consignó la cantidad de E° 10.133,88 correspondiente a cuota al contado de la indemnización provisoria que corresponde pagar por expropiación del predio "Lo Echeverría Parcela 7 de propiedad de Javier Martínez Pozo y ubicada en Comuna de Quilicura, Provincia y Departamento de Santiago, inscrita fojas 1694 número 1838 del registro Propiedades año 1955 Conservador Bienes Raíces Santiago Rol de Avalúo 117-41, efectuase esta publicación en cumplimiento articulvnce del DFL Número tres publicado en "Diario Oficial nueve de febrero 1968, para que el expropiado y terceros interesados puedan verificar sus acciones y derechos y créditos Vicepresidente Ejecutivo.

A. 10-11-13/6

CON FECHA 6 de Julio de 1970 en presencia del Inspector del Trabajo Señor Samuel Neira Rodríguez se efectuó la renovación de la Directiva del Sindicato Profesional de Manufacturas Eléctricas Bonet y Parragué S. A. periodo 1970-1971. Quedando constituida de la siguiente manera: Presidente Sergio Moreno Labbé; Secretario, Luis Ortega Rodríguez; Tesorero: Antonio Zúñiga Escobar; 1er. Director Luis Pérez Araya; 2° Director Luis Villarroel Villarroel. Se hace la presente publicación de acuerdo a las leyes vigentes. La Directiva.

A. 11/6

Guía Profesional

ABOGADOS

SANCHEZ DEL POZO

Especialmente asuntos matrimonios. Posesiones efectivas. Particiones. Alimentos. Rectificaciones nombres. Choques. Testamentos. Exhortos. Tramitaciones urgentes. Moneda N° 1137 Of. 78. Teléfono 80813.

DENTISTAS

CLINICA DENTAL EDWARD

Prótesis Dentales. Soldaduras. Reparaciones inmediatas. Compañía N° 1048 3er. piso Dpto. A. Edificio Teatro Real.

RESTAURACIONES URGENTES

Placas. Puentes. Reparaciones. **Clínica Dental Central** Compañía 1068 Of. 1102. Fono 85702.

MEDICOS

DR. JOSE FROIMOVICH

ESPECIALISTA EN VEJEZ

Avenida Bulnes 377 Departamento 605. Fono 67176.

DR. HERNAN DEL PINO

Enfermedades de niños. Rayos X. Consultas de 14 a 16 hrs. Mac Iver 142 2° piso Oficina 204. Fono 393601. Pedir hora Lunes, Miércoles y Viernes. Domicilio Fono 496745.

DR. NORBERTO SAINZ RECIO

Medicina Interna. Corazón, Hígado, Riñón, Estómago, Obesidad. San Antonio 427 Of. 715. Horas de atención: de 5 a 7. Teléfono 35361.

DR. SERGIO PUENTE GARCIA

Cirugía General. Vías biliares y Páncreas. Martes y Viernes 5 a 7 p. m. Avda. Bulnes 80 Dpto. 108 10° piso. Fono 71F971.

OPTICAS

OPTICA SERRA

General Bari 174 - 251519

Entre Avenida Salvador y Eliodoro Yáñez.

Despacho recetas anteojos

Precios razonables

OPTICA SANTA LUCIA

San Antonio 194. Moneda 818. Despacho exacto de recetas. Bifocales. Compostura. Atención a provincias.

OCULISTAS

DR. WALDO INOSTROZA C.

Enfermedades de la vista

Ahumada 11 Depto. 405. Fono 717445. Santiago. Consultas de 12.30 a 13.30 y de 17 a 19.30 hrs.

DOCTORA TOBAR

Moneda 1040. Oficina 1204. Teléfono 64837. Consulta 18 a 19.30. Horas Sábado de 12 a 13.

PRACTICANTES

LUIS ALDUNATE

Edificio Waldorf. Ahumada 131 Depto. 916. Fono 60828. Atiendo prescripciones médicas en vía urinarias, curaciones, inyecciones. Atención domiciliaria.

LABORATORIO CLINICO

Dr. SOTOTELLO. Análisis Transfusiones. San Isidro 91. Fonos 36338 - 394871.

TARZAN

Edgar Rice Burroughs

JUAN MARINO

Sam Lef A. y Mc. William

DICK TRACY

Chester Gould

AVISO de consignación. Ante Tribunal Agrario Provincial de Santiago, expediente Rol: 7, caratulado: "López Ureta Javier con Corporación de la Reforma Agraria", relativo a la expropiación del predio "Lo Echevers, Parcela 19", de propiedad de Javier López Ureta, Jaime López Ureta, Francisco Ureta Morandé y Eliana Manríquez Toro, ubicado Comuna de Quilicura, Departamento y Provincia de Santiago. Rol de avalúo N° 117-52 de Quilicura, la Corporación ha consignado la cantidad de E° 3.304,06, correspondiente cuota al contado de la indemnización provisoria, en conformidad a lo dispuesto artículo segundo transitorio Ley 16.640. Efectúase esta publicación por resolución de fecha diecinueve Agosto 1969, en cumplimiento inciso 7° de dicha disposición legal. Vicepresidente Ejecutivo.

A-6-13

SEPTIMO Juzgado Civil Mayor Cuantía Santiago. Rol N° 63-70 CORPORACION DE MEJORAMIENTO URBANO ha expropiado a AARON RENNERT KAHANE, inmueble de calle Merced N° 629-631, rol N° 152-2, comuna y departamento de Santiago. Inmueble expropiado tiene superficie aproximada de 783 m2. y siguientes deslindes y medidas según plano catastral N° 1988 de Diciembre 1969 confeccionado por Dirección Obras Municipales. NORTE: en 11.50 m. con predio rol 152-75, en 5.50 m. y en 2.00 m. con predio rol 152-1. SUR: en 14.70 m. con calle Mérced y en 3.50 m. con predio rol 152-3. ORIENTE: en línea quebrada de 66.50 m. aproximadamente, con predio rol 152-1. PONIENTE: en línea quebrada de 60 m. aproximadamente con predio rol 152-3. Inscripción dominio expropiado a fs. 7041 N° 12677 Registro Propiedad 1952 Conservador Bienes Raíces Santiago. Indemnización fijada común acuerdo en E° 587.250; 50% de esa suma depositada cuenta corriente este Tribunal ordenándose presente publicación para que terceros interesados hagan valer sus derechos conforme art. 30 Ley 5.604. El Secretario.

C-6-13

TERCER Juzgado Civil Mayor Cuantía Santiago. Autos 208-70. Herencia Yacente. Resolución 30 Julio 1970, declaró Yacente herencia quedada fallecimiento Antonio Perdiguera Sanz. Curador doña María Cristina San Martín Segura. Secretaria.

A. 10-11-13/6

HABIENDOSE extraviado tarjeta de Identificación Fuerza Aérea N° 38845 perteneciente al soldado 1° Luis Mendéz Núñez, ruego devolverla al Ministerio de Defensa. Su uso indebido es penado por la ley.

Z. 12/6

NOTIFICACION. Segundo Juzgado del Trabajo, en juicio "Máximo Fuentes con Pedro Lizana Armijo", ordenó notificar demandante, Máximo Fuentes, profesión y domicilio ignorados. Parte demandada solicitó declarar prescrita deuda $250.000, y alzar prohibición celebrar actos y contratos respecto sitios 40 y 60 manzana 22 Población Vista Hermosa, inscrita fojas 1706 N° 3585 Registro Prohibiciones Conservador Bienes Raíces Santiago 1947; otrosí, notificación demandante por avisos. Tribunal proveyó: "A lo principal, traslado; al otrosí, como se pide". Consecuencia, notifico legalmente demandante individualizado Ana María González. Secretaria.

A. 10-11-13/6

7 REMATES

MAÑANA 11 Julio 1970 a las 15.30 horas en calle Panamericana Norte N° 3075, remate de Maquinarias y Vehículos, se subastarán especies de los Comitentes Sres. V. Pey, J. Gamonal, J. Drouett, J. Friedlander y S. Duarte. A la vista de los Interesados desde hoy a las 10 horas. Nicanor Marticorena Pereira Martillero Público.

C. 11/7

REMATE Judicial. Ante Cuarto Juzgado Civil Mayor Cuantía se rematará 30 Julio 1970, 15.30 horas, departamento 1005, décimo piso de Huérfanos 1150 al 1168, Comuna y Departamento Santiago, inscrita fojas 27.488 N° 32527 Conservador año 1967. Mínimo subasta E° 72.976. Forma pago contado. Tomar parte subasta interesados deberán presentar boleta garantía, consignación cuenta corriente Tribunal o dinero efectivo por 10% mínimo, o sea, E° 7.297,60. Gastos e impuestos serán cargo subastador. Demás bases y antecedentes autos 2916-68 caratulados "Asociación Ahorro y Préstamo Huelen con Eva Emilio". Ejecutivo. Secretaria.

A. 13/6

REMATE Judicial. Ante Cuarto Juzgado Civil Mayor Cuantía se rematará 30 Julio 1970, 15.30 horas, propiedad Juan Nieto 2768 A. San Miguel inscrita fojas 5205 N° 6600 Conservador Bienes Raíces San Miguel 1965. Mínimo: E° 46.750. Garantía E° 4.675, vale vista, depósito cuenta corriente Tribunal o dinero efectivo. Forma pago: contado o 50% contado saldo un año plazo cuatro cuotas trimestrales interés 15% anual y 18% caso mora. Demás bases y antecedentes autos "Ahorromet con Aguirre Juan". Secretario.

A. 13/6

El Viernes 10 de Julio a las 15 horas en calle Chacabuco N° 763, efectuaré Remate de Vehículo, Maquinarias Industriales, Muebles, Materiales y Varios. Orden de los Señores Eugenio Morris, Olayo Miranda, Gibbs y Cía., Enrique San Martín, Rosaura Díaz, Rafael Zuleta, Luis Morales, Maestranza Arenal, Federico Faure, Urcola y Cía., Enrique Hernando, Luis Gallardo, Luis Sotomayor, Lisandro Tomería, Enrique Vera, René Araya, Luis Plaza, Daniel Acevedo, Enrique Escobar. Agencias Varias. Amplios detalles de las especies a subastar en aviso comercial del Diario El Mercurio en páginas especiales de Remates. A la vista Nicanor Marticorena Pereira Martillero Público.

C. 10/7

8 CITACIONES

CLUB Deportivo Nacional. Junta General Ordinaria de Socios. Cítase a Junta General Ordinaria de Socios en nuestra Sede Social de Santiago, para el Miércoles 15 de julio en Primera Citación y para el Jueves 16 de julio en Segunda Citación con los socios que asistan y que estén al día en sus cuotas, a las 21 horas, para pronunciarse sobre la siguiente tabla: 1°. Lectura del Acta de la Asamblea anterior. 2°. Memoria del período Junio de 1968 a Junio de 1970. 3°. Informe Comisión Revisora de Cuentas. 4°. Estado de Tesorería al 30 de Junio de 1970. 5°. Escrutinio de la votación. 6°. Proclamación nueva Mesa Directiva 1970-1972. 7°. Varios. Jorge Eyzaguirre V. Secretario General.

A-10-8

CITACION. La Cooperativa de Vivienda y Servicios Habitacionales "Las Acacias Ltda." cita a Junta General Extraordinaria de Socios para el día 15 de Julio de 1970, a las 19 horas y 19,30 horas, en primera y segunda citación respectivamente en el local de calle Avda. Pdte. Wilson esq. Avda. Larraín de Peñaflor. Tabla Unica: Modificación Acta Junta Extraordinaria de Asignación de Sitios. El Consejo de Administración.

A. 10/8

COOPERATIVA de Vivienda "Villa Vista Linda" Ltda., en formación cita a Junta General Constitutiva, para el domingo 12, a las 10.00 horas y 10,15 hrs. En primera y segunda citación respectivamente, en Calle Felix Margot 865 para tratar la siguiente tabla: 1°) Constituir la Cooperativa; 2°) Discutir y Aprobar los Estatutos; 3°) Elección Consejo Provisorio y 4°) Varios. El Comité Organizador.

A. 10/8

COOPERATIVA de Vivienda y Servicios Habitacionales Salto Chico. Cita a Junta General Ordinaria para el 11 de Julio 1970 a las 10 horas, segunda citación 11 horas. Tabla: 1° Sobre cuentas 2° Aprobación de Balance 3° Memoria del Presidente 4° Elección nuevo Directorio 5° Cierre de Sitio. El Presidente.

A-11

En Stgo. a 10 de Julio de 1970 se llevará a efecto las elecciones del Sindicato Profesional de Choferes línea Providencia-San Carlos. Personalidad Jurídica N° 1. General Velásquez 768.

A-10

Solicito trabajo, conocimiento de Contabilidad 3° Medio Comercio. Trabajo en las zonas Valdivieso. (Recoleta) 3 Norte 1815.

Z-11

9 FABRICAS DIVERSAS

NOVIOS, compren sus anillos en la fábrica más antigua de Chile. Casa Sostin. Nueva York 64.

10 VARIOS NO CLASIFICADOS

VENDO Comedor normal completo 6 sillas en E° 1.000 tratar en Villa Portales Pje. Los Naranjos, Casa 24, de 1 hrs. a 6 de la tarde.

Z-15-6

OPORTUNIDAD Vendo Altoro Wilton 220 x 240 Fono 38866 Copiapó 934 Dpto. 41.

A-30-5

SE VENDE o se arrienda Fuente de Soda con casa habitación por enfermedad de su dueño. Mac central tratar en Padre Orellana 1964.

A-3-4-5

NECESITO tejedor para máquina Duviet, Corregimiento 2434 fono 776578.

Máquinas de Escribir

REPARACIONES Máquinas de Escribir, Sumadoras, Calculadoras, compra y ventas, costos. Amunátegui 431. Fono 89927.

C-7-11

IN MEMORIAM

†

Con motivo de cumplirse el 10° Aniversario del sensible fallecimiento de nuestro querido e inolvidable padre, abuelo, yerno, suegro, cuñado y tío Don

HUMBERTO BERRIOS

SEPULVEDA

Se oficiará una misa para el eterno descanso de su alma en la Iglesia Recoleta Franciscana el Sábado 11 a las 11.00 horas.

Rogamos a los que fueron sus amigos y a los nuestros acompañarnos en este acto religioso.

La Familia

ESTUDIE E° 50 por mes

CON SOLO

Remita su nombre y dirección y recibirá Gratis folletos con programas y amplia información sobre los 55 cursos que enseñamos.

Aprovechando sus momentos libres, usted podrá estudiar cómodamente en su casa, hasta recibir SU DIPLOMA.

CURSOS QUE ENSEÑAMOS (POR CORREO)

Tenedor de Libros. Perito en Contabilidad. Secretario Comercial. Empleado de Comercio. Corresponsal Comercial. Dibujo Artístico. Dibujo Arquitectónico. Caricaturas e Historietas. Dibujo Comercial. Técnico en Radio. Técnico en Televisión. Radio a Transistores. Fotografía Artística. Mecánico de Autos. Técnico Mecánico Motores Diesel. Construcciones. Técnico Electricista. Corte y Confección. Labores. Inglés. Aritmética Comercial. Taquigrafía. Periodismo. Técnico en Petróleo. Y 30 cursos más.

REMITA EL CUPON HOY MISMO

ESCUELAS LATINOAMERICANAS

ESTADO 337 - 5.° piso - Of. 519

CLASIFICADOR 862 - SANTIAGO

ENVIEME GRATIS EL FOLLETO.

NOMBRE .....

DOMICILIO .....

.....

CURSO QUE LE INTERESA .....

LN 1

CINE GUIA

SECTOR ÑUÑOA —PROVIDENCIA—VITACURA

ANDES Avda. Irarrázaval 1435 Tel. 43811. Desde las 14 hrs. Ayer hoy mañana. Mujeres en la noche. Casanova 70.

CALIFORNIA Irarrázaval 1568. Tel. 498061. A las 16, 19 y 22 hrs. "Los Tres Caballeros. Walt Disney menores.

DANTE Washington 26. Tel. 494359. A las 16, 19 y 22 hrs. Carola de día Carola de noche. menores.

EGAÑA Plaza Egaña. Tel. 271026. Desde las 15 hrs. Al infierno gringo. Vivo o muerto. mayores.

EL GOLF Apoquindo 3368. Tel. 480046. A las 16.30, 19.15 y 22.15 hrs. Los tres caballeros. Walt Disney. Colores. menores.

HOLLYWOOD Irarrázaval 2900. Tel. 42389. Desde las 13 hrs. El hombre que vino del norte. Si quieres vivir dispara. Batalla de héroes.

LAS CONDES Apoquindo-Manquehue. Tel. 484067. A las 16.15, 19.15 y 22.15 hrs. El puente de remagen. guerra colores mayores 14 años.

LAS LILAS E. Yáñez -J. de Dios Tel. 431160. A las 16; hrs. Festival de dibujos. A las 19 y 22 hrs. "El arreglo. mayores 21 años.

LO CASTILLO Vitacura. Tel. 481981. A las 16, 19 y 22 hrs. "Almas en miseria. mayores 18 años.

MARCONI Manuel Montt 032. Tel. 42867. A las 16, 19 y 22 hrs. Rachel Rachel. drama mayores 18 años.

MACUL J. P. Alessandri 3547. Tel. 213418. Desde las 14 hrs. Intriga en la ciudad del diabo. La esposa maldita. Zorba el griego.

ORIENTE P. De Valdivia 099. Tel. 41345. A las 16, 19 y 22 hrs. Los tres caballeros. Walt Disney menores.

P. DE VALDIVIA P. de Valdivia - Bilbao. Tel. 43948. A las 16, 19 y 22 hrs. El puente de Remagen. guerra mayores 14 años.

VERDI P. de Valdivia 5273. Tel. 499704. Desde las 14 hrs. Quién mató a mi mujer. Busco mi destino. Ajuste de cuentas.

10 DE JULIO— FRANKLIN AVDA. MATTA—GRAN AVENIDA

ALHUE Población Dávila. Tel. 581427. Desde las 14 hrs. Entre dos fuegos. El gitano. Dios perdona yo no.

AMERICA Ñuble 390. Tel. 52443. Mejor viuda que... La noche del día siguiente. Madame X.

ESMERALDA San Diego 1035. Tel. 64303. El Hombre que vino del norte. Si quieres vivir dispara. Batalla de héroes.

GRAN AVENIDA Gran Avenida 4830. Tel. 52163. Desde las 13.30 hrs. El puente de Remagen. guerra, mayores 14 años.

EL BOSQUE P. 33 Gran Avenida. Desde las 17 hrs. Programa doble. sopresa mayores.

IMPERIAL San Diego 1340. Tel. 51112. Desde las 14 hrs. "Dios los cria Ringo los mata", "Días de Ira" "Macistes el gadiador de Esparta".

LIRA Pintor Cicarelli 293. Tel. 52181. Días de Ira. Dios los cria Ringo los mata. El gladiador de Esparta.

MISTRAL San Diego 279. Tel. 63994. Desde las 13 hrs. Samba. Sed de crimen. No somos de piedra.

MODERNO Gran Avda. 6544. Tel. 581782. Desde las 14 hrs. El Cerebro. Rifles Hostiles. El muchacho y su montaña.

ROMA San Diego 230. Tel. 67258. Desde las 14 hrs. Tango Bar. El tango de Broodway. musicales.

MONACO 10 de Julio-A. Prat. Tel. 382845. Desde las 13 hrs. Si estás vivo dispara. Kriminal. Ráfaga de plomo.

SAN DIEGO San Diego 612. Tel. 81093. Desde las 14 hrs. La mansión de Drácula. Las Novias de Drácula. terror mayores.

SAN MIGUEL Avda. Euclides 1202. Tel. 51263. Desde las 14 hrs. La mansión de Drácula. El lobo humano. Las novias de Drácula.

PORTUGAL 10 de Julio 242. Tel. 34816. Desde las 14 hrs. Dos pistolas para un cobarde. La fiaca. La Batalla del alemán.

PRAT San Diego 2117. Tel. 50754. Desde las 14 hrs. Dos pistolas para un cobarde. La fiaca. La batalla del Alamein.

SECTOR QUINTA NORMAL

IDEAL CINEMA Mapocho 4117. Tel. 713384. Desde las 14 hrs. Un Quijote sin mancha. El Angel. Estrella del Sur.

MAIPO San Pablo 4251. Tel. 731982. Desde las 14 hrs. Los pájaros. Entre dos pasiones. Con la miel en los labios.

LO FRANCO Carrascal 4604. Tel. 734625. Desde las 13 hrs. La loca misión del Dr. Schaeffer. El bebé de Rosemary. Los bandidos de Milán.

SECTOR SAN PABLO—ALAMEDA—ESTACION-BRASIL

ALAMEDA Alameda 2987. Tel. 91254. Desde las 12.30 hrs. "El tulipán negro", "Me compre un papá", "La balada del soldado".

NORMANDIE Alamada 139. Tel. 392749. Desde las 14 hrs. El puente de Remagen. guerra mayores 14 años.

ALCAZAR Avda. Brasil 373. Tel. 80122. Desde las 14 hrs. Mujeres en la noche. Ayer hoy y mañana. Casanova 70.

BLANCO ENCALADA Blanco Encalada 2820. Tel. 91787. Desde las 14 hrs. "Dios los cria Ringo los mata", "Días de Ira", "Maciste el gladiador de Esparta".

CARRERA Alameda 2147. Desde las 13 hrs. Si quieres vivir dispara. El hombre que vino del norte. Batalla de héroes.

ALESSANDRI Alameda 2987. Tel. 86848. Desde las 11 hrs. Los muchachos de antes no usaban gomina. argentina mayores 18 años.

COLON San Pablo -Maipú. Tel. 733146. Desde las 14 hrs. El Angel. El Golfo. La isla del misterio.

MINERVA San Pablo 3230. Tel. 733342. Desde las 13 hors. Tango Bar. Tango de Brodway. Vuelan las Cigüeñas.

MONUMENTAL Alameda 3943. Tel. 91555. Desde las 14 hrs. Interludio. El Angel. Mujeres mujeres. mujeres.

LA PALMILLA Pedro Fontova 5021. Desde las 15 hrs. Programa doble. sopresa colores.

NACIONAL Independencia 801. Tel. 370594. Desde las 13 hrs. Bala por bala. Cabalgata para una masacre. Los tres despiadados.

VALENCIA plaza Chacabuco. Tel. 370288. Desde las 14 hrs. Con la miel en los labios. Los pájaros. Entres dos pasiones.

MAIPU 5 de Abril. Pajaritos. Desde las 15 hrs. El verdugo implacable. Esta noche sí.

NACIONAL Puente Alto. Desde las 15 hrs. Programa. Doble. Colores mayores.

PLAZA Puente Alto. Desde las 15 hrs. Programa doble. colores mayores.

MUNICIPAL (San Bernardo). Desde las 14 horas. "El misterio del Huracán Ramírez". "Los Perversos". "Los amores de Juan Charrasqueado.

PLAZA (Talagante). Tel. 66. Desde las 17 hrs. Digan lo que Digan. El Golfo. El misterio de los hongos.

CARTELERA TEATRAL

ANTONIO VARAS. Morandé 25. Tel. 61200. Departamento del teatro de la Universidad de Chile. Presenta: "El señor Puntila y su criado Matti" a las 19 horas.

BULNES. Plaza Bulnes 188. A las 19 hrs. "Mariana Pineda" de Federico García Lora.

CAMILO HENRIQUEZ. Amunátegui 31. Tel. 88959. Cía. Romo Ferrada Presentan: A las 19 hrs. "Don Juan" de Moliere.

CARLOS CARIOLA. San Diego 246. Tel. 89350. Presenta: A las 19 hrs. "Aprobado en Castidad" con Silvia Piñeiro, Jueves Debut.

COUSIÑO. San Ignacio 1249. Nueva revista "Humoresque" a las 22 hrs. "La chica del lunar".

CAUPOLICAN. San Diego 840. Tel. 85912. Debut del "Ballet de la URSS Moiseiev" en Vermut 19 hrs.

LA COMEDIA. Merced 349. Tel. 391523. A las 19 hrs. "Todo en el jardín". Pronto estreno.

MARU. San Antonio 249. Tel. 397907. Cía de Comedias de Lucho Córdoba y Olvido Leguía a las 19.15 hrs. "¿Qué hace su esposo de noche?" de Córdoba y Basis.

MONEDA. Moneda 920. Tel. 715451. Cía de Comedias de Pury Durante y Olvido Leguía a las 19.15 hrs. "Canción para un crepúsculo" de Noel Coward.

MUNICIPALIDAD DE LAS CONDES. Avda. Apoquindo 3394. Tel. 480532. A las 19.15 hrs. "Liturgia para comudos" de Sergio Díaz.

OPERA. Huérfanos 937. Tel. 30176. Cía de Revistas Bim Bam Bum Presenta: A las 19, 21.40 y 23 hrs. "Psicosis Presidencial" con Manolo Gonzalez.

PICARESQUE. Recoleta 343. Tel. 776883. Cía de revistas Strip Tease Presenta: A las 20 y 23 hrs. "Campeonato de Strip".

PETIT REX. Huérfanos 747. Tel. 31143. Cía de los cuatro. Presenta: "Amor a doce rounds" a las 19.15 hrs.

Pury Durante y Américo Vargas, juntos nuevamente en la comedia de Noel Coward, Moneda.

Orieta Escamez y los Hnos. Duvauchelle, continúan con mucho éxito en "Amor a doce round", Petit Rex.

"El señor Puntila y Su criado Matti", ha sido de gran éxito en el Antonio Varas.

CINES DE CENTRO

AUDITORIUM. Bandera 236. Tel. 84688. Desde las 13.30 hrs. "La fiesta de los Bikinis" además festival de Tom y Jerry. Menores.

ASTOR. Estado 257. Tel. 392112. Desde las 13 hrs. "El puente de Remagen" George Segal. Robert Vaughn, colores, mayores 14 años.

BANDERA. Bandera 76 Tel. 714403. Desde las 10 hrs. "El puente de Remagen" George Segal. Robert Vaughn, colores, mayores 14 años.

CITY. Agustinas 1022 Tel. 66687. Desde las 10.25 hrs. "El Extra" Cantinflas, cómica colores, mexicana, menores.

CENTRAL. Huérfanos 930. Tel. 33555. Desde las 11 hrs. "La Prisonera" drama, colores, mayores 21 años.

CERVANTES. M. Cousiño 134. Tel. 381894. Desde las 11 hrs. "Erotissimo" Annie Girardot, comedia, mayores 21 años.

CINELANDIA. Puente 540 Tel. 67532. Desde las 14 hrs. "El caballo Blyo" "Una chica para dos" Mexicanas, colores, Menores.

CAPRI. Monjitas 825. Tel. 39414. Desde las 10 hrs. "Si estás vivo dispara" Tomas Milián. "Una ráfaga de plomo" ambas de Cowboy Mayores.

CONTINENTAL. Plaza Bulnes 41. Tel. 60735. Desde las 14 hrs. "Los tres caballeros" Walt Disney, Colores, dibujos animados. Menores.

DUCAL. Agustinas 777 Tel. 35375. Desde las 10.35 hrs. "El diablo por el rabo" Yves Montand, comedia cómica Mayores 18 años.

ESPAÑA. Estado 337. Tel. 398488. A las 14, 16.15, 19 y 21.30 hrs. "El día de la madre" española colores. Menores.

FLORIDA. Estado 226. Tel. 34289. Desde las 11 hrs. "Zeta" Ives Montand, Irene Papas. Mayores 18 años.

GRAN PALACE. Huérfanos 1176. Tel. 60082. A las 15, 18.45 y 21.45 hrs. "Aeropuerto" Burt Lancaster, Dean Martin, Jean Seberg. Mayores 14 años.

HUELEN. Huérfanos 779 Tel. 31603. Desde las 11 hrs. "Los tres caballeros" Walt Disney, Colores. Menores.

HUERFANOS. Huérfanos 930 Tel. 36707. Desde las 11 hrs. "Shalako" Sean Connery, Brigitte Bardot. Mayores 18 años.

IMPERIO. Estado 215. Tel. 397960. Desde las 10 hrs. Almas en miseria" Susan Strassberg. Dean Strokwell, mayores 18 años.

KING. Huérfanos 840. Tel. 32838. Desde las 11 hrs. "Mash" comedia cómica EE.UU. Mayores 21 años.

LIDO. Huérfanos 680 Tel. 34366. A las 15.13, 19 y 22 hrs. "Can Can" Frank Sinatra. Musical Mayores 18 años.

MAYO. Monjitas 879 Tel. 391201. Desde las 10 hrs. "Phatton" guerra, colores. Aventuras. Mayores 15 años.

METRO. Bandera-U. Central. Tel. 83361. Desde las 11 hrs. "Los tres caballeros" El Pato Donald, José Carioca, y Panchito. Walt Disney. Colores. Menores.

NILO. Monjitas 879 Tel. 392078. Desde las 10 hrs. "Comandos" Lee Van Cleef, guerra, colores. Mayores 21 años.

PACIFICO. Huérfanos 1147. Tel. 62921. Desde las 10.30 hrs. "Carola de día Carola de Noche" Marisol, Española, colores. menores.

PLAZA. Compañía 1068. Tel. 84714. Desde las 10 hrs. "Tarzán" Steve Hawkes, Fernando Sancho. Mayores 14 años.

REAL. Compañía 1068. Tel. 65555. Desde las 11 hrs. "Los buitres tienen hambre" cowboy, mayores 14 años.

REX. Huérfanos 735. Tel. 31143. Desde las 11 hrs. "Triángulo Femenino" Beryl Reid Susannah York, Mayores 21 años.

RIO. Monjitas 743. Tel. 33550. Desde las 11 hrs. "Festival de películas de terror". La sombra del gato. La venganza del Vampiro. Mayores 15 años.

RITZ. San Antonio 50 Tel. 380613. Desde las 11 hrs. "El milagro de amor" drama sexual, mayores 21 años.

RIVIERA. D. Cervantes 802. Tel. 36093. Desde las 13 hrs. "Insaciable en el amor" Jean Seberg. "La vida desnuda de un hombre vestido" comedia colores. Mayores 21 años.

ROXY. Huérfanos 1055. Tel. 80809. Desde las 10 hrs. "Phatton" guerra colores aventuras mayores 15 años.

SAN MARTIN. B. O'Higgins 776. Tel. 35357. Desde las 11 hrs. "Tarzán" El rey de la Selva, aventuras, colores menores.

SANTA LUCIA. A.B. O'Higgins San Isidro Tel. 34718. A las 15, 18.30 y 22 hrs. "Estación Polar Zebra" Rod Hudson, Jim Brown. Cinerama Menores.

SANTIAGO. Merced 829 Tel. 32888. Desde las 11 hrs. "Carola de día Carola de noche" Marisol, musical española colores menores.

SAO PAULO. Merced 772. Tel. 397946. Desde las 13 hrs. "Mi bella dama" Rex Harrinson. Festival de dibujos animados. Menores.

TIVOLI. Huérfanos 757 Tel. 30611. Desde las 13 hrs. "Los muchachos de antes no usaban gomina" Rodolfo Beban, Susana Campos Argentinas Colores Mayores 14 años.

TOESCA. Huérfanos 1313. Tel. 711562. Desde las 13 hrs. "Ejército de cinco" Cowboy aventuras "Los buscadores de oro" Walt Disney Colores Mayores 15 años.

VICTORIA. Huérfanos 827 Tel. 30021. Desde las 11 hrs. "Comando" Lee Van Cleef. guerra Aventuras. Mayores 18 años.

WINDSOR. Moneda 1035. Tel. 89761. Desde las 10.5 hrs. "El arrebato" Kirk Douglas, Faye Dunaway. Aventuras Mayores 18 años.

YORK. Ahumada 166. Tel. 66687. Desde las 10.20 hrs. "Perdidos en la noche" Dustin Hoffman, drama. Mayores 21 años.

CANAL 4

14.30 France Panorama
14.45 Agonía de amar
15.15 Abnegación de una madre
15.45 Boutique
16.00 Recuerdos del cine
17.45 Dibujos animados
18.00 Mis adorables sobrinos
18.25 Mr. Ed
18.55 La Teletómbola
19.45 Noticiario Regional
20.00 Esa Chica
20.25 Buenas Noches
20.30 F. B. I.
21.30 Noticiario Prolene
21.50 La Caldera del Diablo
22.10 Especial de Prensa
22.45 Ironside
23.45 Cierre de transmisión

CANAL 9

11.00 BUENOS DIAS SEÑORA:
13.30 NUEVEDIARIO
14.00 TELESERIE MINI
14.30 HACIA EL MAÑANA
14.45 15 MINUTOS CON EL ENTREVISTADO DE LA SEMANA.
15.00 NOTICIARIO PROLENE
15.04 MATINEE EN EL 9
16.30 AQUI NO SE ADMITEN GRANDES: TITERES. BALLET. MARIONETAS. EL LLANERO SOLITARIO. BARTOLO LARA.
18.00 NOTICIARIO PROLENE
18.04 CINE COMO EN EL CINE
19.30 HIT PARADE
20.00 NOTICIARIO PROLENE
20.04 UN PERSONAJE
20.30 TEMA DE POLEMICA
20.35 LOS INTOCABLES
21.30 NUEVEDIARIO
22.00 LA PRIMERA ANTENA
22.30 PREMIERE EN SU HOGAR
00.00 CIERRE

CANAL 7

14.30 FEMENINO 70: NOTICIAS CON SERGIO SILVA. ENTREVISTAS
15.00 MARTIN RIVAS
15.30 FEMENINO 70
16.00 77 SUNSET STRIP
17.00 DIBUJOS ANIMADOS: EL OSO YOGI
17.30 LOS FABULOSOS CIEN
18.00 REINO SALVAJE
18.30 SUEGRAS
19.00 LARGOMETRAJE
21.00 EL MUNDO SUBMARINO
21.55 TV TIEMPO
22.00 MARTINI AL INSTANTE CON CESAR A. SANTIS Y LOS COMENTARIOS NACIONALES DE LUIS H. PARKER
22.30 LA MANIVELA: TEATRO HUMORISTICO
23.30 REALIDAD FANTASTICA
24.00 NOTICIARIO PROLENE
00.05 CIERRE

CANAL 13

9.15 TELECLASES CIENCIAS NATURALES
9.40 ALEMAN POR TV.
13.35 TELECLASES CIENCIAS SOCIALES 7.os AÑOS
14.00 PASADO MERIDIANO: TELETARDE CON MIRELLA LATORRE Y JULIO PEREZ. RAQUEL CORREA. TELESERIE: "UNA PLEGARIA EN EL CAMINO". MODAS CON VIERA YAKSA. SICOLOGIA CON CARMEN LUZ MENDEZ. LOS PODEROSOS. CONCURSO WATT'S.
17.00 COLORIN COLORADO: PIN PON CON JORGE GUERRA
17.30 FESTIVAL INFANTIL: MIS ADORABLES SOBRINOS
18.02 DAVID COPPERFIELD
19.07 JUVENTUD MAYORIA
19.35 EL SAPO Y LA CULEBRA
20.00 TELENOCHE
20.15 EL TIEMPO
20.40 SHOW INTERNACIONAL
21.30 JUANI EN SOCIEDAD
22.00 TELETRECE CON PEPE ABAD
22.30 AUDACIA ES EL JUEGO
24.00 TELECIERRE CON FREDY HUGE
24.15 REFLEXION AL CIERRE

PRECIO JUSTO
HORA EXACTA
RELOJ SUIZO
CHEVRON
PIE E° 30 SALDO 10 MESES
RELOJERIA Y JOYERIA
Gabor SA
ESTADO 48

BANCO DE CHILE

MERCADO LIBRE BANCARIO

	COMPRADOR	VENDEDOR
DOLAR	E° 12.01	E° 12.03
LIBRA	E° 28.703	E° 29.113
MARCO ALEMAN	E° 3.313	E° 3.320
MERCADO DE CORREDORES		
DOLAR	E° 14.08	E° 14.10
LIBRA	E° 33.651	E° 34.122
MARCO ALEMAN	E° 3.884	E° 3.891
DOLAR BILLETE	E° 14.23	E° 14.35

SANTIAGO, 9 de Julio de 1970

SINDICATO PROFESIONAL MIXTO DE EMPLEADOS Y OBREROS "LA NACION" S.A.

Citase a Reunión General Extraordinaria de Socios para el día 14 de Julio de 1970, en la que se llevará a efecto la elección de la nueva Directiva por el periodo 1970-1971, en el local del Sindicato, 4.o Piso, a las 16 horas (Agustinas 1269), de acuerdo a las leyes del Trabajo vigentes.

Santiago, 8 de Julio de 1970

El Secretario

ESPECTACULO INTERNACIONAL DE GRAN CATEGORIA EN EL ESCENARIO GIGANTE DE BERIOSKA DESDE HOY VIERNES 10 AL DOMINGO 12

BALLET DE IGOR MOISSEIEV EN EL CAUPOLICAN

HOY VERMUT 7.15

De acuerdo con su sincera política de reciprocidad con el público de Santiago, que auspicia todos sus espectáculos internacionales, la Empresa Chilena Cóndor del Teatro Caupolicán otra vez instaló su escenario gigante Berioska para presentar EL BALLET DE IGOR MOISSEIEV integrado totalmente por solistas de "Bolshoi" y academias de arte de Leningrado.

Será una semana de arte selecto. Todos los días única función en vermut a las 7.15 de la tarde. Desde hoy Viernes 10 al Domingo 12 inclusive.

Con su propio acompañamiento musical de su gran orquesta soviética dirigida por Vladimir Fidler, músico director laureado con el Premio Lenin. EL BALLET DE MOISSEIEV interpretará GRAN OASS CLASICO, de Adan; MELODIAS de Gluck, NOSOTROS, de Korolev. ADAGGIO y FUGA de Mozart VALS de Strauss; LA HUIDA, de Chopin; ENCANTAMIENTO, de Shaporin; EL MOLINETE, de Karpov; PAS DE DEUX, DEL BALLET "EL CORSARIO", de Adan; COPPELIA de Delibes; SUITE DEL BALLET "ESPARTACO", de Kachaturian; ADAGGIO de Albinoni; VALS de Dunayevsky, VALS DE AMOR de Moshkovsky; PIC—NIC sobre música popular italiana y PAS DE DEUX, del BALLET DON QUIJOTE, de Minkus.

La magia de los movimientos y la especial belleza que los rusos saben darle al ballet aportan al espectáculo en conjunto un encanto pocas veces visto en nuestro país.

Otro gran esfuerzo del "Caupolicán" que invitamos sea correspondido con la mayor concurrencia del público santiaguino, adultos y niños. Platea Baja numerada a E° 50, adultos, incluidos impuestos; E° 15, platea niños; platea alta 2.° piso numerada adultos E° 25 y niños E° 10; galerías E° 10 y niños E° 5.

El Domingo 12 ofrecerán dos últimos programas en matinée 3.20 y última vermut 7.15.

En Viña del Mar en el "Municipal" actuarán tres únicas obras, el Viernes 17, Sábado 18 y Domingo 19.

TARIFA DE SUSCRIPCIONES

Anual	E° 398,00
Semestral	E° 213,00
Trimestral	E° 112,00

LA NACION

SANTIAGO, VIERNES 10 DE JULIO DE 1970

Presidente del Consejo y Director: Jorge Cash Molina
Director responsable: Raul González Alfaro
Representante Legal: Mario Penafiel Varas
Propietario: Empresa "La Nación" S. A.
Todos domiciliados en Agustinas 1269, Santiago.

Me Contaron

QUE OSVALDO GELDRES estaría próximo a viajar al extranjero. Se le estaría ofreciendo una muy buena oportunidad en Colombia. El prestigioso autor espera conocer aquel medio para irse definitivamente.

QUE GUSTAVO MORIS y Dario Pulgar, estaban sentados frente a un sabroso asado tirando líneas de cómo sería la película que filmarán Landau y Ruiz. Quien se alimenta, dicen, tiene muchas energías...

QUE PARA MUCHOS la venida de Raphael sigue siendo un gran misterio. Muchos son los que aseguran que llega la próxima semana. Muchos también son los que aseguran que no viene... Raphael, en Buenos Aires aseguró que no venía a nuestro país.

ARTURO MILLAN, recibiendo felicitaciones a montones por su último long play. Como los buenos vinos, "mientras más viejo", mucho mejor...

MIHUA

Por primera vez en la historia de la cinematografía y de la aviación, se realizó un acontecimiento impresionante a más de doce mil metros de altura. En esfuerzo publicitario combinado, Paramount Pictures y Trans World Airways realizaron un doble estreno recientemente presentando la premier de la película EL MUNDO DE LOS AVENTUREROS a un escogido grupo de invitados a estrenar el nuevo avión, tipo Jumbo 747 de la citada compañía de aviación, en viaje de New York a Los Angeles, California. Aproximadamente 150 periodistas se unieron a los altos ejecutivos de ambas compañías y a las estrellas de la cinta, entre los que se encontraban Bekim Fehmiu, de Yugoslavia, Ernest Borgnine, Leigh Taylor Young, Anna Moffo y el productor director Lewis Gilbert. Antes del viaje, en el que también se sirvió un excelente banquete, los invitados fueron guiados a conocer las distintas secciones de la nueva nave aérea. EL MUNDO DE LOS AVENTUREROS se estrena mundialmente en la ciudad de New York a fines de esta temporada. EL MUNDO DE LOS AVENTUREROS ha sido también tema para una nueva publicación titulada en Inglés "The Making Of The Adventurers", escrita por Maynard Frank Wolfe, ilustrada con más de 150 fotografías, 16 páginas a todo color y la inclusión de una entrevista con el director productor Lewis Gilbert. Tanto la portada como la contraportada presentan una foto a color tomada de la cinta. El Mundo DE LOS AVENTUREROS contrasta elegancia de la sociedad internacional con la pobreza y conatos de revoluciones en un nuevo país sudamericano. Sus estrellas son Charles Aznavour, Alan Badel, Candice Bergen, Thimmy Berggren, Delia Boccardo, Ernest Borgnine, Rossanf Brazzi, Olivia de Havilland, Bekim Fehmiu, como "Dax", Anna Moffo y Leigh Taylor Young. Fue escrita para el cine por Michael Hastings y Lewis Gilbert. El guión musical es de Antonio Carlos Jobim. En la foto: Bekim Fehmiu y Candice Bergen estrellas que forman el reparto de EL MUNDO DE LOS AVENTUREROS.

La Compañía de Comedias de Tennyson Ferrada y Marcelo Romo, anuncia un nuevo estreno dentro de su teatro de repertorio.

"Joe Egg", la obra de Peter Nichols montada por la Compañía Independiente Tennyson Ferrada y Marcelo Romo, en el Teatro Camilo Henríquez, finalizó su temporada el Domingo 5, para levantar sus funciones de la obra clásica "Don Juan", del autor francés Molière. Esta obra, dirigida por Gustavo Meza, se estrenó en la misma sala Camilo Henríquez, el martes 7 en función de vermut a las 19 horas.

"Don Juan" es una obra escrita con todo el talento picaresco de este conocido autor y cuya adaptación fue hecha por Gustavo Meza en la cual logró un montaje lleno de vitalidad haciendo sobresalir especialmente la actualidad de todos los conflictos que la obra tiene en sí, pero traídos casi a nuestra realidad.

Don Juan Tenorio está protagonizado por el actor Marcelo Romo, quien va siempre acompañado de su criado Sganerelle, Tennyson Ferrada. Doña Elvira la mujer de Don Juan, es interpretada por Norma Lehoucade. Carlota, una aldeana lo hará Mónica Carrasco, actriz salida recientemente de la escuela de Teatro de la Universidad de Chile. Perico, otro aldeano, José Sosa. Marisa, aldeana es Mirta González. Don Carlos, hermano de Doña Elvira, Roberto Chignoli. Don Alonso, otro hermano, Jorge Gajardo. Don Luis, padre de Juan, Rodolfo Martínez. Guzmán criado de Doña Elvira, Hernán Biondi.

La compañía Ferrada - Romo, montó esta obra con el propósito de ofrecer a los estudiantes de Chile la posibilidad de asistir a un espectáculo que ellos tienen incluido en sus planes de estudios. Se comunica a estos estudiantes que podrán asistir a estas funciones pagando sus entradas a mitad de precio, debiendo acreditar con un carnet su calidad de tales. Las funciones se harán todos los días en vermut a las 19 horas en el Teatro Camilo Henríquez, Amunátegui 31, teléfono 88959.

En la foto, Marcelo Romo y Tennyson Ferrada en una escena de "La Escalera" de Charles Dyer, una de las primeras obras presentadas por esta Compañía, Independiente.

Tres conciertos dará la orquesta de Moscú

El más importante acontecimiento artístico-musical del año tendrá lugar el 15, 16 y 17 próximos en el Teatro Municipal. La famosa Orquesta Filarmónica de Moscú con su titular y un joven y brillante director llegan al país para ofrecer tres importantes conciertos de carácter ecléctico.

Viajan directamente desde la capital de la URSS los ciento doce integrantes de este conjunto con su titular Kirill Kondrashin y el interesante conductor Dmitri Kitaenko, más el talentoso violinista Viktor Pikaizen. La visita de este conjunto que pondrá el punto más alto en la actual temporada musical significa también el mayor esfuerzo desplegado para mostrar al público melómano capitalino un conjunto de tal jerarquía.

PROGRAMAS

Las visitas que el conjunto ha realizado por Europa, no sólo han significado su consagración en el plano internacional, sino también el reconocimiento de una actitud internacional en la selección de sus estrenos y de su amplio repertorio. Este abarca todas las tendencias, todas las escuelas y épocas sin otro límite que el meramente musical y su validez a través del tiempo.

El primer programa tendrá lugar el miércoles 15 de julio a las 19 horas. Incluye obras de L. Van Beethoven (1770-1825) Obertura Coriolano Opus. 62, de Bela Bartok (1881-1945). Música para cuerdas, Percusión y Celesta, con sus partes Andantes tranquilo, Allegro, Adagio y Allegro Motto. De D. Shostakovich (1906) Sinfonía N° 9 en mi bemol mayor opus 70 con sus partes Allegro, Moderato, Presto, Largo y Allegro y de M. Ravel. La Valse poema Coreográfico.

El segundo concierto consulta de Serge Prokofiev (1891-1953) Sinfonía N° 1 en re mayor Opus 25 Clásica, con sus partes "Allegro" Larghetto, Gavotte (Non Troppo Allegro). Final. De R. Strauss (1864-1940) Don Juan, poema sinfónico opus 20 y de J. Brahms (1833-1897) Sinfonía N° 2 en re mayor opus N° 73 con sus partes Allegro non troppo Adagio non troppo y Allegretto Grazioso (quazi anadantino). Este concierto será dirigido por Dmitri Kitaenko, en tanto los otros dos (el 15 y el 17) estarán en manos de Kirill Kondrashin. El tercer concierto incluye de W. A. Mozart (1736-1791) Obertura de La Flauta Mágica K. 620 de Boris Tachaiskowsky (1926). Concierto para violín y orquesta en fa mayor en primera audición y de J. Sibelius (1865-1957). Sinfonía N° 2 en re mayor opus 43 Allegretto. Tempo andante, ma rubato. Vivacissim lento o suave, finale y allegro moderato.

LOS DIRECTORES

Dmitri Kitaenko inició sus estudios musicales en la Escuela Coral de Leningrado "M. I. Glinka" anexa a la Capella Académica del Estado. Luego ingresó al conservatorio de la ciudad y de allí obtuvo dos títulos: dirección coral de ópera y dirección y sinfónica. A esta última formación recibió además varios cursos de post graduados para su máximo perfeccionamiento.

Realizó varias prácticas en la Academia de Música y Artes Aplicadas de Viena y en 1969 participó en el concurso de directores de orquesta organizado por el célebre y exigente director Herbert von Karayan a nivel mundial. Ganó el segundo premio y el título de laureado. En el concierto de clausura ofreció una brillante versión del poema sinfónico Don Juan. En la actualidad dirige el Teatro Moscú Stanislavski "de Moscú" y el Nomirovich Banchenchko.

Su talento ha sido reconocido en forma amplia en la URSS, Austria Italia y Francia. En esta capital el diario Le Monde de 1963 hablaba en forma entusiasta de la actuación de la Orquesta Filarmónica de Moscú con su titular Kirill Kondrashin. El crítico se refiere a su categoría de orquesta de primer rango, a la fama de su director ampliamente conocida a través de regatos discográficos, a su probado heroísmo que dotó al conjunto de un repertorio que va desde Mozart, a Prokofiev, Rachmaninoff, Ravel, Mahler, Beethoven y muchos otros.

En suma, los tres conciertos que la orquesta Filarmónica de Moscú ofrecerá en nuestro medio, prometen ser de verdad, el máximo acontecimiento musical del año.

Danai canta a Neruda

DANAI, la griega que sacó al mercado un larga duración llamado "Danai Canta A Neruda" ofrecerá un recital, donde incluirá todos los temas de su long play, el próximo lunes.

La jornada poética musicada, contará con la diferente voz de la griega Danai, y la participación del excelente actor Mario Lorca, quien leerá muchos trozos de los más significativos poemas de Pablo Neruda. La dirección musical del espectáculo estará a cargo del maestro Luis Advis, quien desarrolló igual labor en la producción del "elepe".

"Danai Canta a Neruda" será ofrecido en el Teatro La Reforma, comenzando el espectáculo a las 21 horas y 30 minutos.

DOUGLAS HUBNER, encargado de la publicidad de "El Chacal de Nahueltoro" recibió un cable desde Berlín, con fecha del 6 del presente, en que le comunican el resultado de la proyección del film, luego de su retiro oficial del festival, como una forma de protesta contra la organización.

El texto del cable es el siguiente:

"EXITO COMPLETO OVACION PUBLICA CRITICA MAGISTRAL PATHOS INCRITICABLE GRANDIOSA SENCILLEZ VERDADERO REFLEJO SOCIAL INQUEBRANTABLE POSTURA LITTIN DENUNCIANDO PRESION IMPERIALISTA QUIEBRA JURADO".

Como puede colegirse del texto, Miguel Littin ha encabezado grupo de "contestación" o protesta frente a los lineamientos del festival de Berlín. Este festival era uno de los pocos donde no se habían producido movimientos disidentes.

Editan a Marcelo en Perú

No tan sólo interés está demostrando en el Perú a nuestros artistas nacionales. Los hechos están confirmando que en nuestro país están reales valores de la canción, prueba de esto es que en breve saldrán a la venta temas de MARCELO, BANANA S, PEPE GALLINATO y PALMENIO PIZARRO en el Perú.

Los temas que han sido editados en Perú de MARCELO son MI CIELO e HISTORIA DE AMOR. De esta manera MARCELO da un paso más en su carrera artística.

También PEPE GALLINATO se ha abierto campo en Lima. Además de tener contrato para un show en el Canal 4 para el próximo mes, ahora han editado un single con dos temas de PEPE GALLINATO, EL ARCA DE NOE y VIOLETA, composición que le pertenece.

De igual forma LOS BAÑANA 5 ya tienen un single editado en Perú con dos cumbias EL NEGRO AHI Y AGUITASANTA.

Y como si fuera poco para nuestros artistas, PALMENIO PIZARRO también cuenta con un single editado en el Perú. El 45 lleva los temas ENTRE CADENAS y AJIENO.

En verdad esta es una noticia como para levantar el ánimo de nuestros artistas nacionales.

El extraño Jhuliano...

● Se considera trotamundo.- Chile le dió la primera oportunidad de grabar.- Su carrera recien comienza, y ya da que hablar. Diferente en todo

Jhuliano. Un nombre extraño. Así también lo dice su anuncio.

Su voz es extraña...

Su figura es extraña...

Sus actuaciones son extrañas...

¿...Se siente realmente extraño...?

"...Casi nunca pienso en el nombre que me pusieron. Mas pienso sí, en lo que quiero decir y en lo que canto..."

¿...Quién es realmente Jhuliano "El Extraño"...?

"...Un trotamundo impregnado en música. Lleno de sueños. Me considero romántico... pero por sobre todo un trotamundo..."

¿...A quién esconde, a quien reemplaza Jhuliano...?

"...Jhuliano no esconde ni reemplaza. Jhuliano crea. Amo, por sobre todo las cosas del mundo, lo creativo..."

¿...Por qué nunca dijo su verdadero nombre, de dónde vino, cómo apareció en la capital, qué hace fuera del escenario, qué edad tiene... qué gustos tiene...?

"...Nunca pensé que podría interesar mi vida, porque recién la estoy haciendo. Ahora, en un resumen de lo ya realizado, si puedo decir. Nací en un pueblito muy chiquito, en el norte de Argentina, en la provincia de Tucumán. Salí a los quince años de casa, cuando todo se tornaba espeso para mí. Adoro a mis padres, ellos también a mí, pero yo necesitaba viajar. Necesitaba conocer, y viaje de "pavo" en un tren carguero rumbo a Buenos Aires. Nunca me olvidaré de las dos "patas" que me dieron en Córdoba y me hicieron descender del convoy porque no llevaba pasaje. Eso me dio fuerzas y creó una rebelión en mí para superarme. Todavía voy hacia allá. Llegué un día a Buenos Aires y me pasaron "cualquiera cantidad" de cosas. Pero fui, un día, lo que esperaba. Me llevaron a la TV, gusté. En esa época cantaba boleros..."

¿...Te quedaste allí...?

"...¡No! el hombre tiene que justificar su existencia y comencé un deambular por países con gentes que hablaba en otros tonos, con otros acentos, hasta que llegué a Antofagasta y Arica a comienzos de este año. Tuve éxito, más de lo que esperaba. Mis deseos eran seguir por la costa del Pacífico hacia México, pero me recomendaron que viniera a la capital..."

¿...Cómo llegaste a grabar tu primer disco...?

"...La "Odeón" me abrió sus puertas. Me apoyó moralmente mucho y materialmente también..."

¿...Conoceremos el mismo, u otro Jhuliano en los próximos discos...?

"...Con mi misma personalidad, pero superado. Creo que eso es un artista. Constante superación. Jhuliano cree que todo los días comienza..."

¿...Tú eres argentino, no te sientes muy afortunado que hayas tenido mejor oportunidad que muchos artistas nacionales...? ¿Tú que ya conoces nuestro medio, crees que los nuestros no tienen valor...?

"...Quiero que me traten como a un chileno más, porque pertenezco al arte, a los pájaros, al aire. Pienso que lo único que abre el camino al éxito es la calidad humana y artística del cantante..."

¿...Es decir, que el arte para ti no tiene fronteras...?

"...Jamás, a quienes traten de ponérselas hay que atacarlos. Demostremos que arte es sinónimo de hermandad..."

¿...Pero no me has respondido si consideras que los cantantes nuestros tienen calidad...?

"...Cuando yo escucho la radio, nunca pregunto de qué nacionalidad es el artista que está cantando. Me fijo en su calidad y luego pregunto quién es..."

¿...Qué es el amor para Jhuliano...?

"...Algo que creo estoy empezando a conocer... El amor nace de todo y muere de nada..."

¿...Qué piensas de la tristeza...?

"...Es el final de mucho pensar..."

¿...A ti con mucha frecuencia se te ve triste...?

"...Pienso que mi carácter no es reirme constantemente. Yo a todo le doy importancia. A las pequeñas cosas, a una mirada, a una sonrisa..."

¿...Qué piensas de un niño cuando pide limosna para comer...?

"...Pienso que puede ser mi hermano... y sufro con esa realidad cruel de la América Latina..."

¿...Qué piensas del hombre que no da aquella limosna o de los hombres que nos llevan a esa hambre...?

"...Pienso que hay dos clases de pobrezas. La pobreza material y a la que hay que combatir: la pobreza mental..."

Jhuliano el extraño...

A veces sonríe. Más veces está triste. Mira, quiere aprender. Agradece. Quiere surgir. Un artista que recién comienza pero que tiene los pies en la tierra, y la cabeza sobre sus hombros.

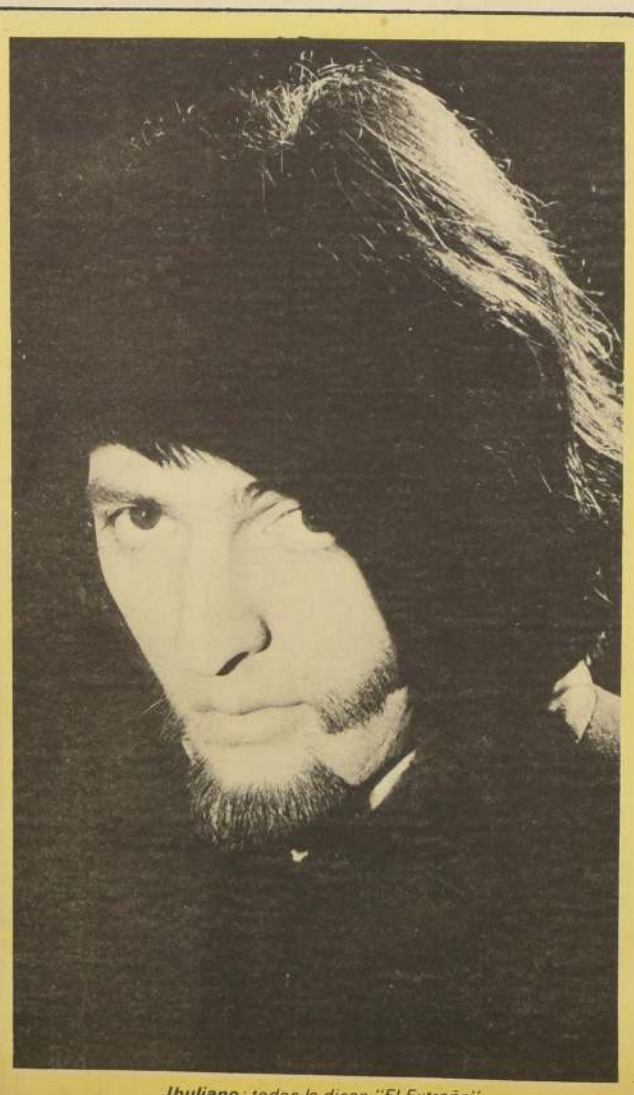

Jhuliano: todos le dicen "El Extraño".

HOY C.B. 13 EMISORA CRUZ DEL SUR

AHORA CON 50 K.W. de Potencia en ANTENA

C.B. 136 RADIO CRUZ DEL SUR ¡SIEMPRE EN SU HOGAR!

LO MEJOR en TAÑAX es TAÑAX

HOY DIA VIERNES DIA de USAR DOLLY PEN