LA NACION

Santiago, Sábado 10 de Febrero de 1973 — Año LVIN° 20.147

PRECIO
Semana E° 9
Aéreo a Provincias E° 11
Domingo E° 10
Aéreo a Provincias E° 12

ELECCION 4 DE MARZO

HOY PUBLICAMOS LAS ACTAS DE LA SEGUNDA REUNION DEL 2°—3er DISTRITO DEL DEPARTAMENTO DE SANTIAGO Y DEPARTAMENTO DE MAIPO (COMUNA DE BUIN).

VENDIENDO A CHILE FREI FINANCIO SU CAMPAÑA

Documentos prueban que su presencia en conferencias tenía como fin entregar, a hombres del Gobierno y empresarios norteamericanos, información de "primera mano" sobre la situación política y económica de nuestro país, para recaudar dólares.

La millonaria campaña de Eduardo Frei tiene su financiamiento en una cuantiosa caja electoral en dólares, muy bien provista por Estados Unidos, según se pudo comprobar por la participación reiterada del ex Presidente en conferencias a las que se cobraba 150 dólares por entrada.

Así lo prueba un folleto emitido por la Universidad de Dayton, Ohio, con ocasión de las conferencias dictadas por Frei, a las que se llamaba a asistir por 150 dólares y cuyo objetivo público era evaluar la situación de Latinoamérica, "a efecto de que el Gobierno de USA y los hombres de negocios tomen decisiones al respecto" Expresamente señala el folleto que el Seminario serviría para "evaluar las alternativas de inversión en Latinoamérica y decidir en asuntos de gobierno e industrias".

De esta manera, el señor Frei, vendiendo información sobre nuestra patria, logró atraer un numeroso público que le permitió recaudar más de quinientos mil dólares, que son los que hoy costean su fabulosa publicidad.

Junto a Frei, participaron en ese Seminario de la Universidad de Dayton, entre otros, Joseph John Jova, ex Embajador de USA en la OEA, quien, a juicio del ex Canciller democratacristiano, Gabriel Valdés, fue uno de los representantes yanquis más antichilenos; y Lester Ziffren, Director General de Relaciones Públicas de la Anaconda Copper Company.

Entre sus llamados abiertamente anticomunistas, el folleto deja claramente establecido el carácter del seminario, al señalar: "En un seminario de Asuntos Exteriores de dos semanas, la Universidad de Dayton proveerá una oportunidad para examinar las vías y medios en los cuales los gobiernos y empresarios pueden mejorar sus decisiones".

Y agregaba: "Los inversionistas norteamericanos necesitan saber dónde ir en relación a sus intereses e inversiones en Latinoamérica. **Los hacedores de la política norteamericana necesitan saber los temas de discusión y las respuestas, de primera mano".**

A partir de este "dateo" de Frei en Estados Unidos, empezó a hacerse pública la decisión de los organismos controlados por este Gobierno de ir mermando la ayuda crediticia a nuestro país, hasta llegar a un declarado bloqueo económico del imperialismo.

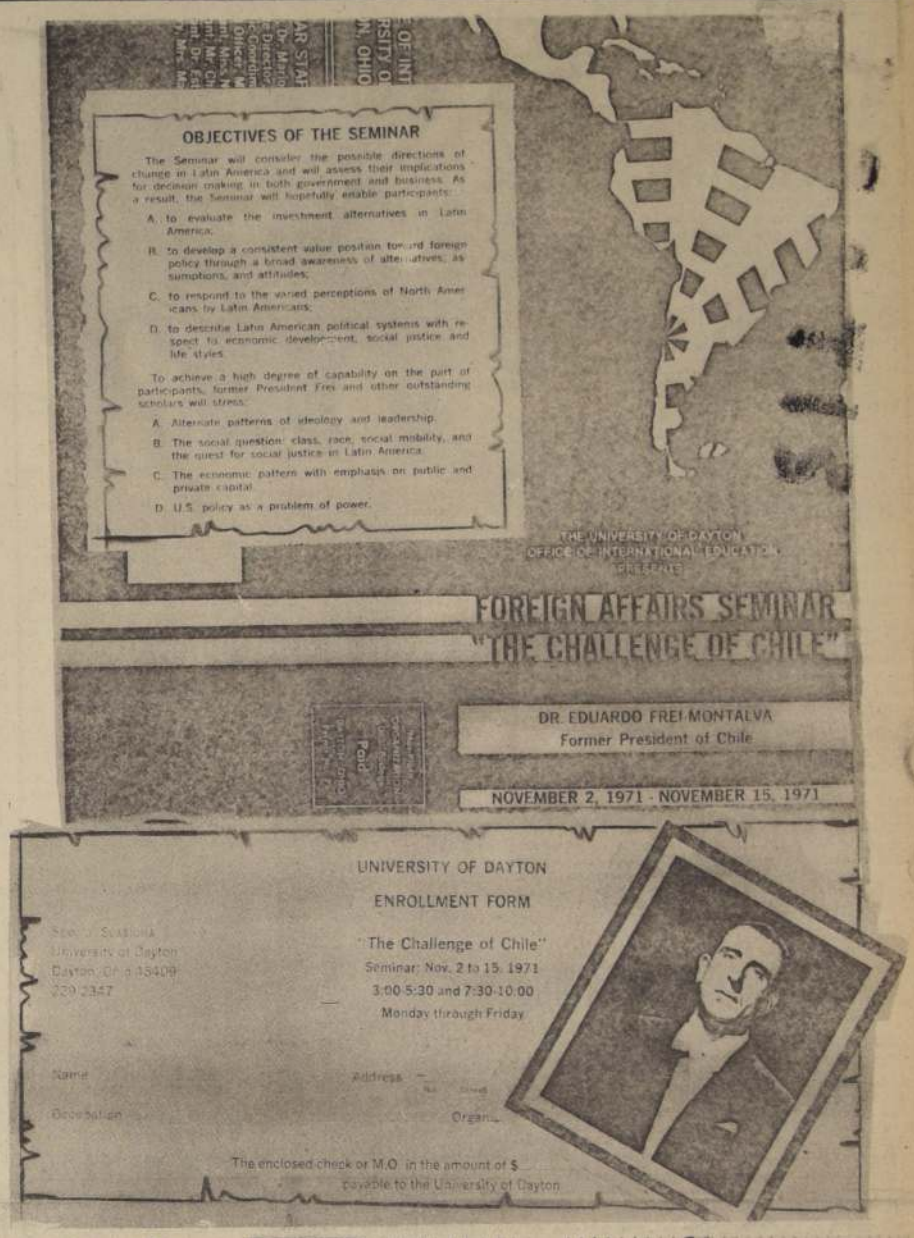

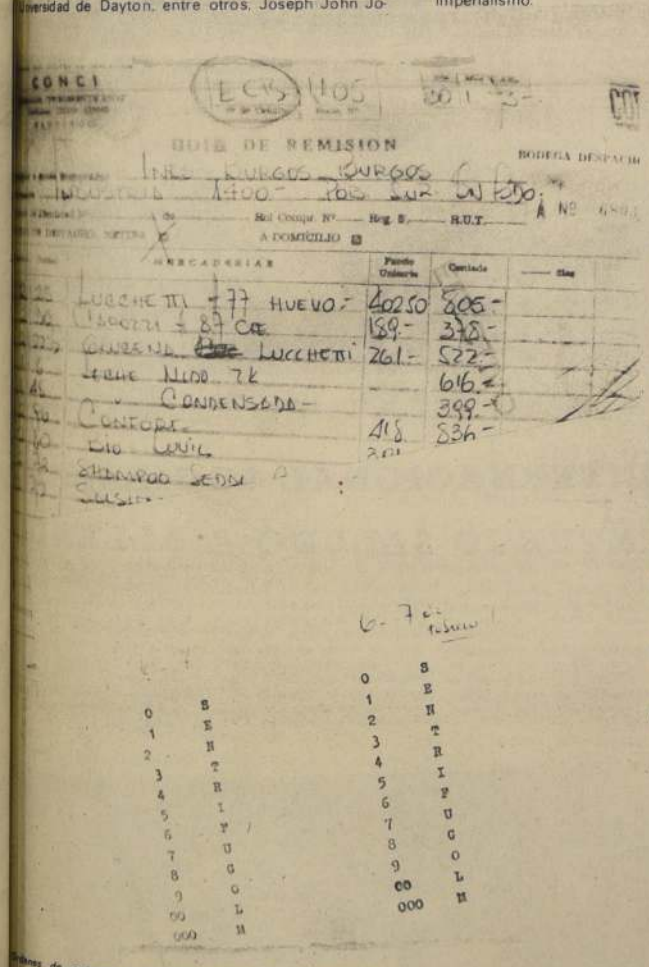

Cupones de entrega y la "clave" para el sobreprecio.

En el "paquete Frei":

DESCARADO COHECHO DE LA DC

- **CONCI: arma electorera de la oposición**
- **El "paquete" se reparte en las secretarías DC.**
- **DIRINCO comprobó irregularidades.**

EL "PAQUETE FREI" está en plena actividad.

Se sabe exactamente de dónde sale, quién lo reparte, qué fines tiene y cuál es el fin que con ello se está persiguiendo.

La exposición– denuncia que hiciera el Ministro de Economía Orlando Millas de la truculenta actividad que está desempeñando el CONCI, organismo creado como Comando contra la Inflación durante el Gobierno de Eduardo Frei, ha permitido llegar al esclarecimiento de la utilización que la Democracia Cristiana hace con los más esenciales alimentos.

CONCI, que actúa ilegalmente (no ha entregado ninguna documentación requerida por Ley del 6 de marzo de 1972 para las centrales de compra) está dirigida por el activo militante magnate turfístico y militante de la DC, Mario Hamuy, ex diputado

(Pasa a la pág 10)

Paquete Frei: De CONCI a las Secretarías Políticas de la DC

Traiguén:

LA DERECHA DEFIENDE AL "PATRON" QUE ASESINO A OBRERO

TRAIGUEN (Especial).- Las deligencias policiales en torno a la muerte del obrero Héctor Caamaño por parte de Arturo Lohaus Presidente de la Juventud Nacional, señalaban esta tarde que los otros componentes de la "patota matona" estaban prácticamente individualizados y que se esperaba que su detención se produjera de un momento a otro.

Vecinos del lugar están atentos a la aparición de los criminales ya que el hecho, significa para los habitantes del lugar, la más fiel demostración del matonaje que la Derecha, por intermedio de su comando Rolando Matus, ha sembrado en todo el país.

En el día de ayer, en esta ciudad, se notó una notable afluencia en los alrededores de los cuarteles policiales, de personajes desconocidos en la zona que querían saber mayores detalles de los acontecimientos.

El servicio de investigaciones, consultado sobre los interrogatorios al detenido, manifestaron que ellos estaban bien encaminados y que la situación se aclararía rápidamente. La gente del lugar pide castigo contra los feroces asesinos de este caso.

REITERAN PENAS PARA ASESINOS DE SCHNEIDER

EL FISCAL DE la Corte suprema, Servando Jordán, presentó ante este Tribunal un escrito en el que solicita la anulación del fallo de la Corte Marcial en torno a las sentencias de Jaime Melgoza Garay y otros implicados en el asesinato del Comandante en Jefe del Ejército, General René Schneider.

Textualmente señala **"el daño grave causado por Melgozza al disparar y herir a la víctima está incorporado a la acción de**

(Pasa a la pág 10)

MILITARES URUGUAYOS NOMINAN A UN NUEVO JEFE SUPREMO

- **Tanques y tropas patrullan calles de Montevideo**

MONTEVIDEO, 9 (UPI).— El General Hugo Chiappe Posse, el militar en actividad más prestigio de las Fuerzas Armadas fue reconocido esta tarde como jefe supremo de los sublevados rebeldes que no reconocen la autoridad del Ministro de Defensa Nacional, General Antonio Francese.

Así se informó en su comunicado emitido por los comandos de la Fuerza Aérea y del Ejército.

MONTEVIDEO, 9 (UPI).

Tanques y camiones militares cargados con tropas se desplazaron esta tarde hacia la zona céntrica de la capital, tras el aparente fracaso de una gestión iniciada por miembros del Gabinete del Presidente Juan María Bordaberry para entrevistarse con los jefes rebeldes del Ejército y de la Fuerza Aérea en busca de una solución a la grave crisis institucional planteada en este país.

Los efectivos blindados, pertenecientes a la región militar número uno, se dirigieron hacia el centro de la ciudad, horas después que los Ministros del gabinete del Presidente Bordaberry ofrecieran su renuncia colectiva al Mandatario para dejarlo en libertad de acción.

Un vocero oficial declaró esta tarde en el Palacio de Gobierno que los Ministros de Industria y Comercio, Luis Balparda Blengio, del Interior, Walter Revenna, y de Relaciones Exteriores, Juan Carlos Blanco, habían salido de la sede del Poder Ejecutivo hacia un lugar no identificado a reunirse con altos mandos del Ejército y de la Fuerza Aérea.

Al mismo tiempo Ravenna anunció que el gabinete había presentado su renuncia colectiva.

Los altos mandos de la Fuerza Aérea y del Ejército exigieron de Bordaberry el relevo del Ministro de Defensa Nacional, General Antonio Francese, pero el Jefe del Estado obtuvo el resuelto apoyo de la Marina de Guerra en su anunciado propósito de conservar en el cargo al titular de defensa.

Se había esperado que la renuncia colectiva del gabinete y las ulteriores negociaciones entre los sectores enfrentados de las Fuerzas Armadas pudieran conducir a una solución de transacción que permitiera relevar a Francese y otros Ministros.

El enfrentamiento entre los dos sectores de las Fuerzas Armadas tuvo esta tarde una nuva manifestación, cuando los comandantes del Ejército y la Aviación, pidieron la revisión de decisiones que "afectan a altos intereses nacionales".

La declaración es obvia referencia a la interrupción de las actividades bancarias en el sector de la ciudad vieja, que ha sido cercado por fuerzas de la Marina.

El comunicado señala, sin embargo, que las diferencias entre los institutos castrenses son "circunstanciales" que marcan una separación más aparente que real en las Fuerzas Armadas.

En San Felipe:

MUERTO PEQUEÑO RAPTADO POR UN GITANO

SAN FELIPE, 9 (UPI).- Muerto fue encontrado el pequeño Miguel Angel Collao Caces, de un año y cinco meses de edad, que fuera raptado supuestamente por el gitano Juan Caldera Bassevisck hace seis días.

El cadáver del menor fue hallado ayer a las 19 horas a la altura del kilometro 163 de la carretera panamericana más o menos a 300 metros del puente Longotoma.

Miguel Angel fue raptado el pasado 3 del corriente pero la denuncia la hicieron sus padres sólo dos días después. En relación al caso fue detenido el gitano Caldera, pero luego se le puso en libertad por falta de méritos.

Dos muertos:

AVION FACH SE ESTRELLO EN LA SERENA

APROXIMADAMENTE a las 10.14 horas de ayer se precipitó a tierra un avión Twin Bonanza, de la Fuerza Aérea, en el Aeropuerto La Florida, de La Serena.

El aparato, matrícula 476, se estrelló en el cabezal norte del aeródromo local, destrozándose completamente, sin incendiarse, muriendo instantáneamente el Copiloto, Comandante de Escuadrilla Eduardo Ibáñez Fáez, ayudante de Ministro de Minería y el cabo Rodolfo Segundo Farías Calderón.

Hasta el cierre de esta edición el piloto del avión, Comandante de Escuadrilla Carlos Echeverría Bermonp, estaba siendo atendido en el Hospital de La Serena, sin tener mayores antecedentes sobre el estado de su salud.

La Fuerza Aérea de Chile inició de inmediato los sumarios correspondientes para averiguar las causales exactas de esta tragedia.

Una ofrenda floral junto al monumento de Pedro de Valdivia deposito en la mañana de ayer el Embajador de España en Chile, Enrique Pérez Hernández y Moreno, acompañado del Comandante del Buque Escuela Sebastián Elcano, Capitan de Fragata Ricardo Vallespín Ramel. La ceremonia fue presida por el Comandante en Jefe de la Armada, Almirante Raul Montero y los honores correspondientes los rindio un batallon del Regimiento Buin.

Corporación de Televisión.

NO CANCELA SUELDOS DE TRABAJADORES DE TV 9.

MIENTRAS AUMENTA la solidaridad de trabajadores de diversas industrias de la capital, que apoyan hasta las últimas consecuencias la toma del Canal Nueve por sus propios trabajadores, para evitar que la derecha reaccionaria de la Universidad de Chile, se apodere de este medio de comunicación, el presidente de la Corporación de Televisión, Eugenio Retamales, presiona a las personas que se les adeuda el mes de diciembre, mediante un supuesto contrato, que deben firmar, previamente para recibir su sueldo.

Si la persona se niega a firmar tal "contrato de trabajo", no se le cancela su sueldo, lo que significa que es un medio de presión para contar con gente a su favor que apoye las actitudes reaccionarias de los DC-PN contra los compañeros de prensa de Canal Nueve.

APOYO

El Consejo Coordinador provincial, por unanimidad, ha decidido dar un apoyo a los compañeros trabajadores de Canal 9 de Televisión por la persecución arbitraria que está realizando Boeninger contra el departamento de prensa de este medio de comunicación.

La declaración específica que este apoyo involucra llegar hasta las últimas consecuencias si así lo indican las circunstancias para defender los legítimos derechos de los compañeros del Canal.

El Consejo Coordinador Provincial representa a 6 áreas de la V Zona del Servicio Nacional de Salud y la CUT provincial (Areas Norte, Sur Oriente, Occidente, Sur Oriente y Central).

GRADUACION DE INTERINOS

LA DIRECTORA de Educación Primaria, Fresia Urrutia, viaja hoy a la ciudad de San Fernando a fin de asistir a las 11 horas al acto de graduación de 120 profesores que iniciaron su carrera como interinos y que junto con recibir el Título de Profesor Normalista han adquirido la propiedad de su cargo.

El acto se realizará en la Escuela de Inmaculada Concepción y contará además con las autoridades provinciales de Colchagua y otras personalidades de la ciudad de San Fernando.

Por lo demás, el día jueves en el Edificio de la Cultura Gabriela Mistral se graduaron otros 660 profesores que realizaron este curso en la ciudad de Stgo., con el auspicio y organización del Centro de Perfeccionamiento del Magisterio y con la tuición de la Escuela Normal de la Reina.

RESOLUCION JUDICIAL PARALIZA LAS ACEITERAS

UN GRUPO representativo de todos los trabajadores de la industria del aceite del país se entrevistó en la mañana de ayer con el Ministro del Interior, General Carlos Prats, para plantearle la situación conflictiva por la que atraviesa esta industria.

El Coordinador Nacional de la Industria del Aceite, Rolando Beltrán, manifestó al salir de la entrevista que habían planteado al Secretario de Estado la situación por la que pasan las aceiteras, que es bastante grave, ya que los Tribunales de Justicia le han declarado medidas precautorias a todas las industrias aceiteras intervenidas y a Comarsa. Ello significa que a los interventores se les prohibe administrar las empresas, se les prohibe comprar y vender, manejar cuentas corrientes; en síntesis, esto significa paralizar la empresa.

"Nosotros vinimos a plantearle al Ministro del Interior que dadas las medidas precautorias bien particulares y muy refinadas que se le plantearon a Comarsa quien abastece de materias primas, a todas las industrias del aceite, éstas están a punto de paralizar su producción", agregó Beltrán.

El mismo funcionario explicó que la producción es en este momento normal, y acusó al mercado negro y a la mala distribución que hacen los comerciantes inescrupulosos de la falta del producto en el mercado.

En este momento, Fiscalía de Corfo y de Dirinco están analizando el problema legal, tratando de encontrar una salida a esta situación. "El Ministro mnifestó que él se relacionaría con los otros Ministerios que intervienen en este problema y con el Presidente de la República, y vería la manera de zanjar la situación", señaló Beltrán.

CARNE DE VACUNO ESTA SEMANA

UN TOTAL de 1.750 toneladas de carne se distribuirán este fin de semana para la población de Santiago. De esta cantidad 1.450 toneladas corresponden a carne de vacuno y 300 toneladas a pollo, entregadas por ENAVI.

De Santiago se despacharon a Valparaíso 350 toneladas de carne de vacuno y de Temuco enviaron 150 toneladas de la misma carne a Concepción.

DISTRIBUCION POR HABITANTES

El sistema de distribución que se utilizará en esta oportunidad tendrá que ver directamente con la cantidad de habitantes y no con la cantidad de carnicerías de un determinado sector. Esto se hace de acuerdo a instrucciones precisas impartidas en ese sentido por la Secretaría Nacional de Distribución, del Ministerio de Economía, que dirige el General de Aviación, Bachelet.

Los precios oficiales de venta al público son los vigentes indicados por la DIRINCO, que no han tenido ninguna variación o aumento.

El Coronel Jorge Leon Villarreal asumio la Dirección del Instituto Geografico Militar cargo que le fuera entregado por el anterior Director coronel Juan Hernández.

a los que necesitan neumaticos para trabajar

Para ellos, para los transportistas de todo Chile, Insa ha resuelto entregar neumáticos directamente a sus sindicatos o cooperativas...!

INSCRIBA SU PEDIDO EN SU SINDICATO O COOPERATIVA!

Los sindicatos y Cooperativas deben hacer sus pedidos a Insa o a sus distribuidores autorizados.

GENERAL INSA

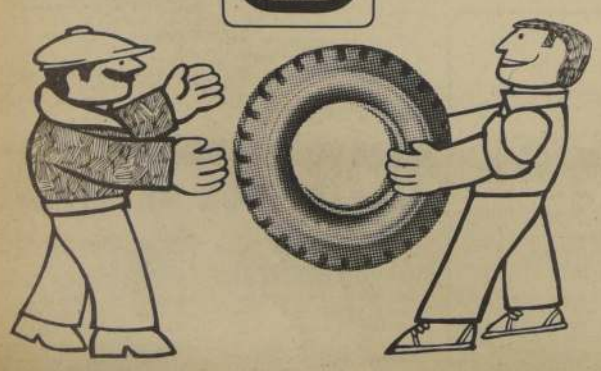

ENAVI

EMPRESA NACIONAL AVICOLA LTDA.

NECESITA CONTRATAR

encargado de Mantención (jefe) Fábrica de Alimentos

REQUISITOS:

Egresado o titulado de Escuela Industrial o Técnico Profesional.

Especialidad en mecánica o preferentemente electromecánico.

Experiencia en mantención deseable.

Edad máxima 35 años.

Escribir a Fábrica de Alimentos - Casilla 5230 - Santiago, enviando antecedentes, pretensiones de sueldo y experiencia.

EN LA MONEDA

Nuevos acuerdos económicos con Chile:

CHINA SE CONVIERTE EN EL PRIMER COMPRADOR DE SALITRE

Canciller Almeyda entregó detalles de su gira por la República Popular China, Corea y Japón.

De gran provecho para el intercambio y la cooperación económica y para el estrechamiento de los lazos políticos y de amistad, calificó el Canciller Clodomiro Almeyda su gira por la República Popular China, Corea y Japón.

El Ministro Almeyda entregó detalles de su viaje realizado junto al Director Ejecutivo del SEREX, Ernesto Torrealba, y el asesor de prensa de la Cancillería, en conferencia de prensa, al mediodía de ayer.

Dijo que en el aspecto político, el estrechamiento de relaciones había quedado de manifiesto en el interés creciente que se ve a cada instante por la situación chilena y por los discursos pronunciados durante la comida oficial ofrecida al Ministro chileno, donde quedaron de manifiesto la similitud de puntos de vista.

En el aspecto económico, se hizo un balance y un saneamiento de los distintos tópicos del intercambio económico. Dijo Almeyda que diversos compromisos suscritos con la República Popular China en los últimos años habían tenido ciertos tropiezos, que estaban obstaculizando las buenas relaciones, por lo que una vez inauguradas las conversaciones con la comisión mixta, se aclararon todos estos puntos de vista.

Dijo el Canciller que se había logrado acuerdos en el caso de que Chile resultara al término de cada año con un balance negativo en sus intercambios comerciales, existiendo la posibilidad de negociar esas deudas y poder comercializar, existiendo la posibilidad de negociar esas deudas y poder acogerlas a créditos a largo plazo.

Para este efecto, nuestro país compraría productos tales como arroz, carne de cerdo, conservas, equipos para hospitales y maquinaria liviana, todo lo cual permite desbalancear el intercambio por parte de Chile por un monto del orden de los 12 millones de dólares.

Por otra parte, en el aspecto de cooperación técnica, se firmó el protocolo que permitirá a nuestro país la construcción de una planta de rodamientos, para lo cual se aprovechará un crédito de 20 millones de libras esterlinas, el que tendrá un plazo de pago de 20 años, con 10 años de interés y que podrá ser pagado en mercaderías chilenas de exportación.

Además, se contempla la construcción de una planta textil y la de una industria de motores eléctricos, medianos y grandes.

En cuanto a los productos que Chile venderá a China, son especialmente importantes las ventas de cobre y de salitre. Las de cobre serán pagados al contado y sin estar sujetas al convenio que indica que el pago de las deudas de Chile a China, se hará en productos. En cuanto al salitre, China se convierte en el primer comprador de este producto a nuestro país.

COREA DEL NORTE

Corea del Norte otorgó a nuestro país un crédito de 3 millones de dólares, que permitirá utilizarlos básicamente en la adquisición de equipos de riego, maquinarias y herramientas.

Durante esta etapa de la visita, el Canciller Almeyda sostuvo conversaciones con el Presidente de la República Popular de Corea, Kim Il Sung. Dicho Mandatario, le dio a conocer la experiencia que ellos han tenido en el proceso de construcción del socialismo y en el camino que siguen para la reunificación del país.

JAPON

Durante la visita al [illegible] Ministro Almeyda y la delegación chilena sostuvo conversaciones con las autoridades nipones, en reunión con la Corporación de Empresarios Japoneses se logró acuerdo de que el término de las negociaciones bilaterales de la deuda externa que mantiene nuestro país, una misión japonesa visitará Chile. Hay más conversaciones con industrias como la Mitsubishi, la Nissan para la ampliación de la Planta Eléctrica de Ventanas, para los aspectos de la industria automotriz, que dicen relación con la construcción e integración en Chile de vehículos medianos.

Los créditos japoneses son de largo plazo y dentro de las condiciones normales que existen en el mercado mundial, vale decir, de a nueve meses de plazo para estas operaciones.

PRESIDENTE ALLENDE INAUGURA FERBIO 73

Mañana al mediodía el Presidente de la República, Dr. Salvador Allende, asistirá a la inauguración de la electrificación de un nuevo tramo de la vía ferroviaria San Rosendo-Concepción. Con este objeto, el Primer Mandatario viajará a esta provincia, en donde también concurrirá a la apertura de la exposición FERBIO 73.

La Empresa de Ferrocarriles del Estado entregará mañana oficialmente el sistema de electrificación de este nuevo tramo, de 70 Kms., que constituyen el famal ferroviario más importante de Chile, al servir a una zona industrial.

Las ventajas que traerá esta obra son agilización del tráfico, aumentando al mismo tiempo la seguridad y se acortarán los tiempos de marcha, pues las modernas locomotoras eléctricas con que cuenta FF.CC. permiten velocidades mayores. Para las Empresas las ventajas de esta obra se traducen en una operación más segura y de costos menores por concepto de energía y mantenimiento de equipo, así como la mayor capacidad de arrastre.

Sobre materias pesqueras:

FIRMADO CONVENIO ENTRE CHILE Y URSS

UN CONVENIO sobre diversas materias pesqueras fue firmado ayer entre Chile y la URSS en la sala de conferencias del Ministerio de Relaciones Exteriores.

Según el documento se establece la renovación del contrato de arrendamiento de la flota pesquera que opera desde San Antonio y se acuerda la venta por parte de la Unión Soviética de un barco de investigación científica y una flota pesquera de alta mar que usará el sistema de arrastre en la captura de merluza, camarones y otras especies abundantes en el litoral.

Por otra parte, la URSS concederá becas a estudiantes chilenos de educación superior para que realicen cursos de perfeccionamiento en universidades y establecimientos industriales soviéticos y proporcionará además, asistencia técnica en diferentes rubros relativos a la pesca.

Firmaron por parte de Chile, el Ministro de Tierras y Colonización, Humberto Martones y por la Unión Soviética el Ministro de Pesquería Alexander Ishkov.

Finalizada la ceremonia, el Ministro Martones señaló que la labor de los pesqueros soviéticos en aguas chilenas será cancelada en el año 1975, agregando que la Unión Soviética está muy interesada por la investigación y explotación de las algas que tiene el litoral chileno.

En la Cancillería los Ministros de Chile y la URSS firman el convenio sobre materias pesqueras.

MARINOS ESPAÑOLES VISITARON LA MONEDA

PASADO el mediodía concurrió a La Moneda el Comandante en Jefe del Buque Escuela español "Juan Sebastián Elcano", Capitán de Fragata Ricardo Vallespín Ramel, acompañado por el Comandante en Jefe de la Armada Nacional, Almirante Raúl Montero Cornejo y por el Embajador de España en nuestro país, Enrique Pérez-Hernández y Moreno.

Al abandonar el despacho presidencial, el visitante informó que el Presidente Allende había aceptado visitar el buque el próximo lunes, durante su estada en Valparaíso. Agregó que su entrevista con el Jefe del Estado tuvo por objeto entregar los saludos de su país y permitir un mayor acercamiento entre los dos países.

Esta es la primera oportunidad en que el Capitán de Fragata español visita nuestro país, aunque conocía muchos detalles por los contactos con oficiales chilenos.

"La misión primordial del buque "Sebastián Elcano" expresó el Comandante Vallespín — es la de mantener durante un período de seis meses los guardiamarinas de los diferentes cuerpos de la Armada en íntimo y prolongado contacto con el mar, donde están llamados a desarrollar sus actividades principales".

El Embajador de España manifestó a la salida de la entrevista que el Primer Mandatario había expresado su deseo de llevar pronto a la práctica un Convenio de Seguridad Social para marinos chilenos en España y españoles en Chile, lo que tendría muy buen eco en la Madre Patria.

El crucero salió desde el puerto de Cádiz el 15 de noviembre pasado y regresará el 12 de julio.

El Comandante del Buque Escuela "Sebastian Elcano", Capitán de Fragata Ricardo Vallespin, conversa con el Presidente Allende durante su visita de cortesía. Los acompañan el Ministro de Defensa José Tohá y el Embajador de España.

INTERNACIONAL SOCIALISTA ENTREGO SALUDO A ALLENDE

UNA VISITA de cortesía realizó al Presidente de la República doctor Salvador Allende el Presidente de la Internacional Socialista Bruno Pittermann, acompañado por un grupo de delegados y por los senadores Carlos Morales y Anselmo Sule.

Refiriéndose a su conversación con el Jefe del Estado, Pittermann señaló que su visita a Chile significaba entregar a sus camaradas y amigos de esta parte del mundo su solidaridad, para que sepan que están respaldados por los otros participantes de la Internacional Socialista, en este proceso de autonomía económica e independiente y en la construcción de un sistema de [illegible] social, que significa [illegible] redistribución más justa [illegible] ingreso.

Pittermann, ex Canciller austriaco, señaló que esta es la primera vez que se reunían en América Latina.

El Buró de la Internacional Socialista, presidida por Bruno Pitterman, saluda al Jefe del Estado, durante la audiencia en que presentaron su saludo solidario.

LA NACION

FINALIZO CONFERENCIA DEL CIES

Acaba de terminar la Conferencia Anual del Consejo Económico y Social (CIES), del Comité Interamericano de la Alianza para el Progreso, realizada en Bogotá, bajo la presidencia de Carlos Sanz de Santamarla y con la presencia de Gallo Plaza, Presidente de la OEA.

Conviene señalar que la Conferencia se constituyó en un tribunal de protestas amargas y casi unánimes contra la política norteamericana frente al Continente, y en una rotunda reafirmación, apenas velada por el lenguaje diplomático usual, del derecho de los países hemisféricos a su soberanía nacional, a la plena independencia de sus Estados y a darse los sistemas de gobierno que deseen, sin paternalismos ni restricciones.

Los versos han hecho sentir su ritmo hasta en La Habana. Y el follaje de sus palabras no ha logrado oscurecer el recuerdo de lo sucedido en Santo Domingo, en Playa Girón y en Guatemala.

Después de largas deliberaciones, el CIES se pronunció acerca de la labor de su hada madrina, la Alianza para el Progreso, nacida en Punta del Este con pirotecnia de promesas frente al desafío brillante del representante de Cuba, Ernesto Che Guevara. La buena crianza hizo encabezar la declaración diciendo que la Alianza había producido uno que otro fruto "positivo"... pero que "ha dejado una insatisfacción general sobre el funcionamiento y los resultados del sistema interamericano de cooperación".

Los hechos hablan con su porfiada presencia en abono de esta protesta. Porque América Latina es víctima de una deuda externa colosal, acrecida espectacularmente en la última década, con la finalidad confesa de los líderes norteamericanos de transformarla en "dique de contención del comunismo en el Hemisferio". Y debe vivir abrumada con el pago de los fabulosos dividendos derivados de una inversión de 15 mil millones de dólares, que pesan como una cruz en sus economías trastornadas.

Mayor es todavía el descontento, y más fuerte la protesta expresada en esta Conferencia del CIES, si se tiene en cuenta que la balanza comercial del Continente es absurdamente desfavorable, dados los términos del intercambio impuesto por los Estados Unidos con paciencia oriental, y que han sido reforzados con la absoluta falta de preferencias arancelarias para las manufacturas latinoamericanas que buscan mercado en el país del tambaleante dólar.

No dejaron de recordar, los delegados, correctamente vestidos y encasillados en los cartabones diplomáticos en uso, que la agricultura de la región ha sufrido de la "buena vecindad" en forma abrumadora. Porque la competencia de los productos agrarios de los Estados Unidos y del Canadá ha tenido la extraordinaria virtud de desalentar esta actividad en un Continente sometido a la explotación y al hambre crónica de millones de seres humanos.

Las recomendaciones adoptadas en la sesión de clausura pusieron énfasis en estos justos reclamos. La exigencia de un aumento real de América Latina de una mayor participación en el comercio mundial, el derrumbe de las barreras arancelarias que estrangulan las manufacturas de la región, la ampliación del acceso de sus productos a los mercados de los Estados Unidos, la esperanza de tener voz en los arreglos monetarios inminentes, dada la crisis del dólar, y la posibilidad de una nueva caída de los precios de las materias primas, constituyen algunos de los reclamos significativos formulados en tono mayor.

Las promesas formuladas, apresuradamente, por el Gobierno norteamericano ante el clima y las definiciones de la Conferencia del CIES y ante la renuncia de Sanz de Santamaría, no lograron calmar los ánimos, ni aminorar el contenido real de las conclusiones. Al contrario, contribuyeron a que la Conferencia terminara con un llamamiento para que una Conferencia de Presidentes de América, o del más alto nivel político, se reúna antes de finalizar 1973, para "revisar el sistema interamericano en los campos social, económico, científico y tecnológico, con miras a actualizarlo y perfeccionarlo dentro de la realidad política del hemisferio".

EL CRIMEN, ARMA POLITICA DE LA DERECHA

La siniestra cara de la derecha sigue marcándose con el crimen político, el único argumento que utilizan los jóvenes hampones del Comando Rolando Matus —de breve y siniestra historia en nuestro país— y otros matones, cuyos servicios arriendan los partidos de la reacción para poner en peligro la vida de hombres y mujeres de la Unidad Popular, y, otras veces, para asesinarlos fríamente.

Esta escalada criminal ha ido quemando etapas con pasión febril, insana. Primero recibieron, especialmente mujeres y jóvenes de la izquierda, los violentos golpes de laques, cadenas y balines de un pijerío fascista que ha convertido a nuestras ciudades en un campo de Agramante, para continuar en seguida con el empleo de armas de fuego y cortantes, ensayadas con éxito dramático en los campos de Chile, donde los latifundistas y los delincuentes a su servicio han llevado a la tumba a campesinos indefensos, a mapuches que reclamaban justicia, a trabajadores que pedían respeto a la ley. Los masacrados de Frutillar penan en la conciencia democrática del país.

Ahora se han especializado en los asaltos a las sedes de los partidos de la Unidad Popular, a atacar a las mujeres que se enrolan en las JAP para defender sus derechos, a agredir físicamente a los partidarios del Gobierno, a golpear hasta matar- los a los obreros, a dispararles a los jóvenes propagandistas, en patotas nocturnas armadas hasta los dientes y movilizadas en los modernos coches de la burguesía de los barrios altos.

Un horrendo crimen acaban de cometer en Traiguén, donde los fascistas del Comando Rolando Matus golpearon al obrero Héctor Caamaño Montanares, de 24 años, casado y con dos hijos, hasta provocarle, horas después de ser bestialmente agredido, la muerte. La ciudad está conmovida por esta acción salvaje, muestra tristemente objetiva del odio de la derecha contra el pueblo y de su locura política francamente peligrosa para la convivencia democrática.

En los mismos momentos en que este digno obrero era masacrado en la vía pública, otras bandas de delincuentes fascistas disparaban en la capital contra un numeroso grupo de militantes de la Juventud Socialista, tratando de asesinarlos primero y, en seguida, arrinconándolos para destrozarlos con sus automóviles. Este nuevo atentado criminal, que dejó felizmente sólo heridos, pudo tener consecuencias gravísimas para el país, porque conociendo a la juventud socialista y su valor demostrado en su lucha contra los fascistas, estamos seguros que habría reaccionado de inmediato, haciendo desaparecer del mapa político chileno al Comando Criminal de la derecha.

Los principales dirigentes de la reacción, con sus procacidades y amenazas, han dado alas a su delincuencia política. Tendrán que cargar con las responsabilidades, si no ordenan ponerle coto inmediato a la acción criminal de sus huestes. La Unidad Popular devolverá ojo por ojo y diente por diente multiplicados. Los fascistas no ensagrentarán más la tierra chilena.

¿Reconstruir Qué?

El ex Presidente Eduardo Frei plantea la "reconstrucción" del país, a partir de su supuesta destrucción por parte del actual Gobierno. Naturalmente, se presenta él mismo como el "reconstructor" que podría operar el milagro. Sólo que sus socios del Partido Nacional plantean que la supuesta destrucción del país no comenzó hace dos años, en clara referencia a los anteriores seis en que gobernó el mismo Frei.

Sin embargo, no es lo sustancial. No importa demasiado quien se gane el liderato para encabezar la mentada "reconstrucción".

Lo sustancial es saber qué es lo que se quiere construir y qué es lo que, supuestamente, está destruido.

Reconstruir "el país", dice la DC. Pero ¿qué país, si el país está intacto?

Lo que, reconocemos, no está intacto, es el sistema económico que había en el país. Y ese, sí, está en vías de destrucción por la decidida acción del Gobierno y de los trabajadores.

Desde luego, tenemos que insistir en que el sistema capitalista que imperaba en Chile no estaba nada de intacto cuando asumió Allende. Millones de seres marginados del mercado, donde se compran y se venden las cosas, por falta de dinero; miles de niños, menores de un año de edad muriendo cada año por falta de salud para el pueblo; miles de nuevos analfabetos y de viejos analfabetos por desuso, por falta de educación para el pueblo; miles y miles de chilenos hacinados en pocilgas y callampas; miles de ancianos marginados de la solidaridad social por falta de una previsión efectivamente popular; miles de cesantes por falta de capacidad ocupacional del capitalismo.

O sea, el capitalismo podía ser bueno para los pocos capitalistas prósperos, pero ya era impotente para atender las necesidades básicas de todos los seres humanos. No se la podía, el capitalismo, para dar lo mínimo justo a todos los chilenos, que constituyen en verdad "el país". En menos palabras, el capitalismo en Chile no daba para más.

De modo que el Gobierno Popular heredó un sistema económico de corte capitalista dependiente, que mejor debería llamarse "subcapitalismo". Y lo heredó, precisamente, de Frei.

Es decir, el mismo que hoy se autotitula de "reconstructor", tuvo seis años y no pudo reconstruir el sistema capitalista que él heredó de Alessandri, ni tuvo la visión de estadista para construir un nuevo sistema económico.

Frei vivió el peor de los dilemas que puede sufrir un hombre indefinido. Vivió seis años cogido por una tenaza, en que una de las pinzas es la imposibilidad histórica de resolver los problemas de Chile por la vía del capitalismo, y la otra pinza es la imposibilidad ideológica y moral del mismo Frei para destruir el sistema capitalista y sustituirlo por otro, porque ese camino lo habría llevado necesariamente al socialismo. Pero para eso hay que ser consecuente con los ideales de justicia social que se proclama, y tener la valentía de enfrentarse con los intereses creados por el capitalismo. Y sin consecuencia ni valentía, Frei cayó —tal vez muy a su pesar— en las cómodas y generosas manos del neocapitalismo, donde también fracasó.

Y hoy se presenta como reconstructor.

¿Qué va a reconstruir?

Diga claramente que no va a reconstruir el socialismo. Diga, si quiere, que va a tratar de reconstruir el capitalismo.

Ningún país se construye ni reconstruye con mesianismos ni profecías. Se construye o reconstruye con sistemas económicos. Conocemos dos que por sus respectivas naturalezas son excluyentes el uno del otro: el capitalismo y el socialismo. Elija, señor Frei, en voz alta, y no escude su indefinición tras la palabra mágica de "el país".

Chile inició su tarea de abrir cauces a una vía socialista para el desarrollo de su economía. Deberían explicarle al país qué se proponen hacer, si es que alguna vez pueden, esos extraños asociados nacionales y democristianos: ¿devolverán el cobre, el salitre y el hierro a los capitalistas extranjeros? ¿devolverán los monopolios y las empresas, que hoy están en manos de los trabajadores, a sus antiguos patrones? ¿devolverán las tierras a los latifundistas y los bancos a los banqueros particulares? ¿Y han pensado lo que opinan los trabajadores sobre tan delicadas materias?

Hablen claro, demo-nacionales, y no sigan engañando al pueblo.

V. M.

De Antología

"Sergio Onofre Jarpa, con gran humor, contó que le fue muy bien en la Quinta Carroza de Antofagasta".

(Información de "La Segunda")

Tan bien le fue, que ha decidido terminar en carroza sus días.

NUESTRO SIGLO XX

Por Carlos M. Rama

En el Bicentenario de Charles Fourier

El 7 de abril de 1972 se cumplió el bicentenario del nacimiento, en la ciudad de Besançon, Francia, de Charles Fourier, uno de los geniales inventores del socialismo contemporáneo.

Hace ya varios meses de la fecha, pero el pretexto es grato para recordar a un autor original, y a cuyos textos se vuelve con provecho.

Fourier integra, con su compatriota Saint Simon, y el inglés Robert Owen, la primera línea del socialismo utópico, así llamado —con cierto espíritu peyorativo— por quienes intentaron burlarse de los proyectos e ideas de los pensadores que a principios del siglo XIX desarrollaron las noveles ideas sociales.

En 1800 Owen toma a su cargo la fábrica textil de "New Lanark"; en 1802 Saint Simon publica "Las cartas de Ginebra", y en 1808 es Charles Fourier con su "Teoría de los cuatro movimientos".

Apoyándose en los filósofos racionalistas del siglo anterior, y haciendo suya la herencia de la Revolución Francesa, estos hombres lanzaron las primeras ideas socialistas, y hasta intentaron llevarlas a la práctica en empresas como fábricas, colonias, comunas o comunidades pequeñas.

Como dice Federico Engels: "Lo que en Saint Simon es una profundidad genial de mirada que le permite abrigar ya en germen todas las ideas no estrictamente económicas de los socialistas posteriores, es en Fourier la aguda crítica del francés auténtico, crítica ingeniosa, pero no por ello menos profunda de las condiciones sociales existentes. Fourier coge por la palabra a la burguesía, a sus encendidos profetas prerrevolucionarios y a sus interesados aduladores, de después de la revolución. Pone al desnudo despiadadamente la miseria material y moral del mundo burgués, y la compara con las promesas fascinadoras de los racionalistas, con su imagen de la sociedad en que sólo reinaría la razón, en que la civilización haría a todos los hombres felices y la capacidad humana de perfección barrería todos los obstáculos, y con las brillantes frases de los ideólogos burgueses de la época; y demuestra como a esas frases altisonantes responde por todas partes, volcando sobre este ruidoso fiasco de la fraseología su sátira mordaz, la más cruel de las realidades".

El mismo Engels no vacila en compararlo con los filósofos alemanes Kant y Hegel, y se ha dicho que en su tiempo solamente Napoleón fue tan famoso en Europa.

Llevó sin embargo una vida mediocre, trabajando como viajante de comercio, y empleado de una casa comercial extranjera, ajeno por lo demás a las transformaciones sociales que hacían del proletariado una fuerza revolucionaria.

Con razón ha dicho Lenin: "No sabía ni explicar la existencia de la esclavitud asalariada bajo el capitalismo, ni descubrir las leyes de su desarrollo, ni encontrar aquella fuerza social que fuera capaz de ser el creador de la nueva sociedad".

En ese aspecto coinciden los socialistas posteriores, que es menester comprender el carácter utópico del socialismo de Fourier, pero sus contemporáneos creyeron en cambio ilusorio, cuando no falso, todo lo que afirmaba con referencia a una nueva sociedad de justicia y paz permanentes.

También se le consideró "utópico" cuando llamó la atención sobre los problemas de los sexos, y reivindicó, entre los primeros, los derechos de las mujeres. "El es el primero que proclama que el grado de emancipación de la mujer en una sociedad es el barómetro natural por el que se mide la emancipación general" (Engels).

También es original y valioso su análisis del trabajo como fenómeno social y hasta psicológico, y sus proyectos de vida colectiva, en lo que llamaba **falansterios** (es decir, comunidades entre 1600 y 2000 personas) para vivir en común, en sustitución de las unidades familiares tradicionales.

Algunos contemporáneos calificaron de fantasmagorías ideas que los tiempos han revelado verdaderas. Así Fourier predijo la rapidez en las comunicaciones, el telégrafo, los rayos cósmicos, la televisión, modificaciones en la naturaleza (como ser la irrigación de los desiertos, la perforación de los istmos de Suez y Panamá), la aparición de nuevas especies y vegetales y animales, aumento en la talla y en la edad promedio de vida de los seres humanos.

Su obra édita se extiende desde el citado año de 1808 a 1836, en que publica los dos tomos de "Falsa industria, despedazada, mentirosa, y el antídoto, la industria natural, combinada, atrayente, verídica y que rinde el cuádruplo de utilidad" (sic) y concitó un elevado número de discípulos, entre los cuales se destaca Víctor Considerant, el autor del famoso "Manifiesto de la democracia pacífica" (1843). Su pensamiento fue conocido y practicado también en América, donde hubo intentos de colonias utópicas, pero ante todo porque su discípulo Eugene Tandonnet publicó en Montevideo, a la ocasión de su muerte en 1836, un resumen de sus teorías. En Chile, la Sociedad de la Igualdad deberá mucho a sus ideas, y más todavía a Víctor Considérant, inspirador de la famosa carta de Mendoza de 1844, que Santiago Arcos dirige a Francisco Bilbao.

Fourier pensó, como él deseaba, para la humanidad entera, y en el bicentenario de su nacimiento las obras del socialismo son testimonio de la genialidad de sus ideas.

Siempre con la Ley a la Vista

La batalla por ir construyendo la democracia económica, especialmente en la mayoría nacional de bajos ingresos, hace necesario descubrir nuevos usos y alcances legales a ciertas leyes en vigencia.

Parece que el General Alberto Bachelet Martínez ya ha vislumbrado este hecho. En su entrevista con la diputada Gladys Marín y dirigentes de Juntas de Vecinos, Centros de Madres y JAP, les explicó que los problemas de abastecimiento y distribución implican, entre otros antecedentes, circunstancias de densidad de población, radios geográficos, mayores o menores facilidades de almacenamiento, mayor o menor honradez de los comerciantes en los pesos y medidas y calidad de los productos que expenden al público.

Con mucha claridad les explicó los verdaderos servicios de bien público que pueden prestar las JAP, puesto que son organismos legales ya incorporados a una de las nuevas formas del poder del pueblo para combatir el mercado negro y los ocultamientos de alimentos.

Un precepto jurídico establece que la ley se da por conocida. Lo cual indica que nadie puede alegar ignorarla. Sin embargo, mi experiencia personal en mi trabajo partidista me ha demostrado que miles y miles de personas no conocen el texto que voy a citar.

La Ley Nº 16.880 de JUNTAS DE VECINOS, en el TITULO II, Sub Título 2, FINALIDADES Y ATRIBUCIONES DE LAS JUNTAS DE VECINOS, Art. 22º Dice: "Corresponde a las Juntas de Vecinos: 4) Cautelar los intereses de la comunidad en coordinación con los organismos funcionales señalados y, de acuerdo con los organismos municipales y públicos respectivos, ejercer funciones como: a) Colaborar en la fiscalización de precios, distribución y venta de artículos de primera necesidad y de uso y consumo habituales; b) Colaborar en el control sanitario de los locales de expendio de artículos alimenticios".

Durante el Gobierno del señor Eduardo Frei se usó esta ley, casi exclusivamente con fines politiqueros y electoreros. Los demócratacristianos pecharon por apoderarse de sus presidencias para mangonear a su gusto.

El Gobierno del compañero Salvador Allende, que es el Gobierno de los trabajadores, constitucionalmente establecido, la usará como herramienta legal para asegurar a la mayoría de los chilenos un consumo racional de los alimentos esenciales a la vida de todos los habitantes del país.

Aunque la oposición por prensa, radio y televisión alegue contra las JAP vociferando que son engendros marxistas, tienen existencia legal. Son organismos populares con voz y derechos que exigir ante servicios de bien público.

Ya lo dejó establecido el Presidente de la Secretaría Nacional de Distribución, General Alberto Bachelet. El ojo alerta de las JAP vigilará que las Juntas de Vecinos cumplan sus deberes. Y si no los cumplen está la puerta abierta para denunciarlas a la Secretaría Nacional de Distribución, siempre con la ley a la vista.

Juan Fuentealba Oreño

¿Ha pensado Ud. qué sería de Chile si no existiera el Partido Nacional?

PARTIDO NACIONAL CODE

TRABAJADORES DAN RESPUESTA A INQUIETUD DEL PARTIDO NACIONAL

En "El Mercurio" de ayer, el Partido Nacional publicó un aviso que motivó la pronta respuesta de los trabajadores. Con toda prepotencia señala: ¿Ha pensado Ud. qué sería de Chile si no existiera el Partido Nacional?".

Los trabajadores contestaron:

- NO EXISTIRIA EL MERCADO NEGRO
- NO HABRIA ACAPARAMIENTO NI ESPECULACION
- SE HABRIA LEGISLADO SOBRE DELITO ECONOMICO
- SE HABRIA LEGISLADO SOBRE AREA SOCIAL
- SE HABRIA APROBADO EL MINISTERIO DE LA FAMILIA
- NO HABRIAN MUERTO CAMPESINOS EN FRUTILLAR
- NO SE HABRIAN INCENDIADO SEDES POLITICAS
- NO SE HABRIA ASESINADO A UN CAMPESINO DE LOS ANGELES
- NO SE HABRIA ATACADO LAS CASAS DE LOS MINISTROS
- NO HABRIAN ASESINADO AL GENERAL SCHNEIDER
- NO SE HABRIA PRODUCIDO EL PARO DE OCTUBRE
- NO SE HABRIAN DESFINANCIADO LOS PROYECTOS DE LEY
- NO SE HABRIAN DESTITUIDO MINISTROS
- EN EL PARLAMENTO NO SE HABRIAN DEFENDIDO A PARIENTES Y PRIVILEGIOS
- LA DEMOCRACIA CRISTIANA NO HUBIERA TRAICIONADO SUS POSTULADOS

Y en el pasado, no habrian existido las masacres de Santa Maria de Iquique, Ranquil, San Gregorio, José Maria Caro, La Coruña y tantas otras.

TRAIDORES SE TRANSFORMAN EN JUECES

El Partido de Izquierda Radical ha formulado por boca de su Secretario General una antojadiza declaración en la que acusa al Gobierno Popular de traicionar al pueblo chileno.

Curiosa declaración del PIR, cuyos líderes se han caracterizado por ejercer el oficio de traidores desde hace ya muchos años.

Durante el tristemente recordado gobierno de González Videla, la esposa de uno de los actuales líderes del PIR ocupaba un cargo en el Gabinete Ministerial. A ella no le tembló la mano para firmar la Ley de Defensa Permanente de la Democracia, merecidamente llamada por el pueblo **Ley Maldita**, que permitió encarcelar a los trabajadores, deportarlos a Pisagua, dejando libre el campo para entregar al imperialismo norteamericano las riquezas de nuestro país.

Posteriormente ese mismo líder, cuya esposa firmó la Ley Maldita, bajo una piel de cordero para esconder sus colmillo de lobo, engañó a las fuerzas de izquierda y logró ser senador por Bio Bio, Malleco y Cautín, con el apoyo de los progresistas.

Siempre disfrazado de izquierdista, llegó al colmo de presentarse como precandidato a la Presidencia de la República por la Unidad Popular. Pero cuando el pueblo llegó a La Moneda con Salvador Allende, ese "líder" creyó oportuno terminar su farsa. Formó con su esposa y con otros tres o cuatro militantes el PIR corriente que se dice de izquierda, pero que sirve a la derecha.

Ahora, el Secretario General del PIR acusa al Gobierno Popular de traición al pueblo.

¿Con qué calidad moral puede hablar de traición, un dirigente cuyo líder traicionó a los trabajadores al dictar la Ley Maldita, que se hizo pasar por izquierdista para defender en el Congreso los derechos de los latifundistas de las provincias de la frontera y que está en contra de proyectos como el Ministerio de la Familia o el que tipifica y sanciona los delitos económicos?.

En realidad, el vocablo "traición" tiene un significado diferente para el PIR

Ayer en Santiago

INTERNACIONAL SOCIALISTA CLAUSURO REUNION MUNDIAL

Anoche fue clausurada la reunión del Buró Político de la Segunda Internacional Socialista, que desde el miércoles se venía desarrollando en el Hotel Tupahue de Santiago.

La reunión, la primera que realiza la organización política internacional en una capital del Tercer Mundo, sirvió para analizar diferentes materias políticas, las relaciones entre los países centro y sudamericanas con la Internacional Socialista y los regímenes dictatoriales que se presentan en

Las sesiones fueron presididas por Bruno Pittermann, ex Presidente del Partido Socialista Austriaco, antes Vice Canciller de Austria y actual Ministro de Industrias Nacionalizadas de su país.

Los delegados extranjeros demostraron vivo interés por conocer la forma en que se desarrolla el proceso revolucionario chileno, y dieron a conocer su adhesión total a la política de cambios estructurales que propicia el Gobierno de la Unidad Popular.

A las 21.00 horas de anoche, el Comité Ejecutivo Nacional del Partido Radical, única colectividad chilena afiliada a la Segunda Internacional Socialista, ofreció una comida de despedida a los delegados extranjeros que concurrieron a la reunión.

Antes de regresar a sus países de origen, los representantes foráneos aprovecharán el presente fin de semana para conocer diferentes puntos de interés turístico de la zona central del país.

proclame a su candidato

JOSE ANTONIO VIERA GALLO

El candidato a Diputado del MAPU, José Antonio Viera Gallo declaró que el estanco del trigo es una justa medida que beneficia a todos los chilenos, que establece un canal normal de comercialización del producto y a un precio oficial. De esta manera, el ex Subsecretario del Ministerio de Justicia, desbarata las campañas reaccionarias de prensa en contra de esta medida anunciada por el Ministro de Agricultura, Rolando Calderón. Viera Gallo sostiene que el Gobierno debería utilizar el estudio de todos aquellos productos que inciden en el consumo de la población y que en estos momentos son utilizados por los reaccionarios para crear el desabastecimiento por medio del mercado negro.

LUIS MAIRA

Ayer, a las 18.30 horas, el Diputado Luis Maira de la Izquierda Cristiana, candidato a la reelección en su cargo parlamentario, asistió junto al resto de los abanderados de la Unidad Popular, a la proclamación que organizaron los trabajadores de ENDESA en el Teatro Roma.

Con anterioridad, el candidato de la IC dialogó con los trabajadores de Quilmantú y concurrió a una reunión con el Comité Provincial de Arrendatarios.

GLADYS MARIN

"La clase obrera, ustedes, son el pilar básico de este proceso porque producen riqueza y junto a ella están los demás trabajadores, los empleados, los pequeños y medianos comerciantes, los profesionales, la juventud, los intelectuales y artistas", señaló Gladys Marín en su reciente visita a la industria ex-Yarur.

En su visita, la candidata a la reelección por el Primer Distrito recorrió las diversas secciones de la industria y dialogó con los trabajadores sobre los diversos problemas de la producción. Uno de ellos le informó sobre la fabricación de los repuestos para las maquinarias que antes se debían importar, con lo cual se están ahorrando divisas y varios millones de dólares al país.

Al finalizar el recorrido, Gladys Marín felicitó a los trabajadores, ya que esa industria era el símbolo del Area Social, al mismo tiempo los llamó a producir más y a trabajar en forma decidida y resuelta para alcanzar una gran votación para los candidatos de la Unidad Popular en las próximas elecciones.

Jaime Suarez, candidato a senador por Bio Bio, Malleco y Cautín, en una reciente concentración realizada en la zona.

JAIME SUAREZ

El candidato a senador socialista por Bio Bio, Malleco y Cautín, Jaime Suárez concurrirá hoy sábado a concentraciones que se realizarán en las localidades e Galvarino, Perquenco y Lautaro, todas de la provincia de Cautín.

Se informó desde Temuco, que dirigentes de la Izquierda Cristiana de la provincia de Malleco entregaron su apoyo total al abanderado socialista.

HUMBERTO ELGUETA

El candidato a Diputado por el Segundo Distrito, Profesor Humberto Elgueta, sigue trabajando activamente en su campaña. Por su trayectoria dentro del Partido Radical y sus actividades por espacio superior a los treinta años en el campo gremial, Elgueta tiene asegurado su triunfo en marzo próximo. Sus comandos están atendiendo, diariamente en la Secretaría General del Partido Radical, Agustinas 620, y en la Central de Propaganda, Rivas Vicuña N° 1420.

CARLOS ALTAMIRANO

"Esta batalla la damos en cualquier terreno. El proceso revolucionario no está sometido a plebiscito, sino que depende de la decisión de lucha y la disposición al sacrificio del pueblo", afirmó el Secretario General del Partido Socialista y candidato a la reelección como senador por Santiago, Carlos Altamirano, ante una nutrida concentración realizada en el sector Santa Julia, en Ñuñoa.

En el mismo acto fue proclamado también el diputado y postulante a la reelección de su cargo, Mario Palestro, quien al igual que Altamirano desenmascaron ante centenares de pobladores el doble juego que la derecha hace con el mercado negro y la violencia.

Carlos Altamirano hizo un profundo análisis de las verdaderas causas del acaparamiento, mercado negro, señalando con ellos "la reacción criminal doble negocio económico y otro político, que tienen la impudicia de hacer Gobierno por el sufrimiento que causan al pueblo".

MARIO PALESTRO

La Seccional Ho Chi Minh (La Granja-San Miguel) del Partido Socialista constituyó el Comando Zonal para la Campaña Electoral de Mario Palestro, a la reelección como Diputado, y de Carlos Altamirano, a la reelección como senador. El Comando está integrado por Heriberto Aguilera, que, Presidente; Carlos Ríos, Secretario de Organización; Zúñiga, Secretario Gremial; Rubén Rodríguez-Peña Fernández, a cargo de Prensa y Relaciones Públicas, entre otros dirigentes socialistas.

Se acordó trabajar en los comerciales, industriales, habitacionales y abrir los veinte núcleos socialistas convirtiéndolos en comités de la masa no militante.

Carlos Altamirano, Secretario General del Partido Socialista, candidato a la reelección como Senador por Santiago.

VOLODIA TEITELBOIM

El numeroso grupo de intelectuales, artistas y científicos que apoyan la candidatura a la reelección de Senador Comunista Volodia Teitelboim, se vio reforzado con la adhesión de la Federación Universitaria. Miembro del Consejo Normativo de la Universidad de Chile, y creador de un nuevo método de enseñanza para los actores, Profesor Susana Bloch.

El Frente Independiente de Volodia Teitelboim funciona en Bandera 121, casi esquina Moneda.

FIDELMA ALLENDE

La Regidora Socialista Fidelma Allende, Candidata a Diputado por Santiago, asistió este domingo al ampliado que efectuará el Comando Provincial de Abastecimiento Directo, en el Teatro Caupolicán. Esta organización reúne a 22 mil familias de la provincia de Santiago, y se encarga de asegurarles un mínimo abastecimiento.

Por otra parte el Comando Independiente que apoya la postulación, ha organizado para esta noche a las 21 horas en la Compañía 2951, una reunión de mil mujeres independientes con Fidelma Allende.

EDUARDO ROJAS

A una combativa concentración unitaria dio lugar la proclamación que los pobladores y mujeres de Quilicura realizaron en la noche del miércoles en la plaza de esa localidad para escuchar y dialogar con los candidatos del Partido Federado de la Unidad Popular por el Segundo Distrito.

A este acto asistieron los candidatos a diputados, Eduardo Rojas y Julio Silva Solar, del MAPU y de la IC, respectivamente. En representación de los candidatos comunistas, socialistas y radicales, estuvieron presentes dirigentes respectivos locales de esas colectividades.

El candidato del MAPU hizo uso de la palabra destacando el sentido unitario de esa proclamación e instando a los pobladores y trabajadores de Quilicura a seguir trabajando unidos para derrotar a los reaccionarios en marcha.

Eduardo Rojas, candidato a diputado del MAPU.

El ritmo de ayer era 18.000 casas al año

El ritmo hoy, es 62.000 viviendas anuales.

Dar casas con ritmo nuevo

Una cosa son sitios, y otra cosa son viviendas.
Sitios pelados, trazados con tiza... eso era hace tiempo, cuando las "tomas" eran la única forma de tener un lugar donde vivir. Ahora, las cosas han cambiado..., aún cuando se enfrentan las deficiencias de una estructura heredada.

Se construyen ahora 3 veces más casas por año que en la última década.
El cambio de las cosas también significa un cambio en el ritmo... El ritmo de ayer era 18.000 hoy, es 62.000 casas al año El ritmo, la casa, el ritmo, la casa, la casa, la casa...

MINISTERIO DE LA VIVIENDA Y URBANISMO
CORHABIT
MINVU

BANCO OSORNO Y LA UNION

A NUESTROS CLIENTES DE LA SUCURSAL BANDERA

Para los efectos de un mejor aprovechamiento de los recursos materiales y humanos existentes, se ha resuelto que la Sucursal Bandera de este Banco, ubicada en Bandera N° 66, ponga término a los servicios que ha prestado al cierre de sus operaciones del día 23 de febrero próximo.

En dicho local continuará funcionando la Gerencia de Financiamiento y Control de Inversiones del Banco Central de Chile y otras dependencias de ese mismo Banco.

A fin de causar a nuestros clientes el mínimo de molestias posible, les rogamos que cuanto antes concurran a nuestra Sucursal Bandera a fin de proceder al cierre de las cuentas corrientes que mantienen en esa Oficina de nuestro Banco.

Esperamos poder resolver cualquier problema que puedan tener nuestros clientes con motivo del cierre de dicha Sucursal y su más pronta presentación evitará las molestias consiguientes de los últimos días de funcionamiento.

BANCO OSORNO Y LA UNION

El pueblo está fuerte

SOBRE EL 50 POR CIENTO TIENE LA UP EN EL SUR

Senador Aniceto Rodríguez, quien realizó una extensa gira por la provincia de Llanquihue, señala que allí la UP tiene asegurado dos diputados. En la actualidad tiene

...ITO.

...campesinos, obreros y mu... de las provincias del sur es... trabajando firmemente por ...candidatos de la Unidad Po...

...senador socialista, Aniceto ...guez, señaló que la UP ob... sobre el cincuenta por ...de la votación en la cir... ...ción electoral de las pro... de Valdivia, Osorno y ...Llanquihue.

...la extensa gira realizada por ...ador Rodríguez en apoyo ...los candidatos a diputados ...las provincias, el parlamen... ...pudo constatar por las mul... ...manifestaciones concentraciones que ...trabajadores están firmes y, le... ...entregando todo su apoyo ...candidatos de la Unidad Po...

COMBATIVAS

...Recordó el senador Rodríguez ...los actos más combativos ...por los de Puerto Varas, Esta... ...Llanquihue, Los Muermos, ...Frutillar, localidad este ...donde un grupo de latifun... ...mató a tiros a seis campe... ...dejando heridos a varios ...Los asesinos están ahora en ...libertad, mientras las familias hu... ...y modestas de los campe... ...se encuentran hasta el mo... ...sin justicia.

...parlamentario, en sus nume... ...discursos, analizó la situa... ...agraria, la política del go... ...popular y denunció cómo ...derecha económica acapara, ...especula y trata de crear una situación de violencia para impedir el proceso de cambios.

La lucha, destacó el senador, es por la liberación del pueblo y la derrota definitiva de los grupos oligárquicos, monopolistas y latifundistas, tanto internos como del exterior.

Recordó en términos comparativos que mientras en la administración demócrata cristiana se construyeron sólo 300 viviendas ligeras, en el actual gobierno se han entregado en la zona un promedio de mil casas por año, y se han urbanizado 8.500 sitios, aumentando siete veces la inversión en materia de viviendas en Llanquihue.

RENUNCIA

Durante el acto realizado en Lanquihue se incorporó a luchar por los candidatos de la Unidad Popular el dirigente campesino de la democracia cristiana, Carlos Navarro, quien renunció a su colectividad acusando que "ésta se ha aliado con los latifundistas, los mismos que han baleado a sus compañeros de clase".

Carlos Navarro, con 30 dirigentes campesinos más, expresó su adhesión a la candidatura de Antonio Ruiz Paredes, del PS.

Todos reiteraron que no podían permitir que mientras los latifundistas del Partido Nacional asesinan campesinos como en Frutillar, la Democracia Cristiana ande del brazo con los nazis de Jarpa y Patria y Libertad, cuyos miembros en la zona tienen atemorizados con sus Comandos a todos los humildes.

Senador Socialista Aniceto Rodríguez: viajó por la zona sur, lo que le permitió comprobar que en esas provincias también la Unidad Popular "tira p'arriba".

GIRA

Aniceto Rodríguez viajó ayer a Arica para proclamar allí a Eduardo Long y la próxima semana se dirige a Osorno para trabajar por los candidatos de su Partido y de la Unidad Popular.

INVESTIGACION DE INCIDENTE POLICIAL EXIGE DIRIGENTE PS

...la investigación exhaustiva de ...incidente policial, utilizado ...ampliamente por la prensa ...ticas a la oposición, ha pedido ...a Subsecretaría del Interior el ...dirigente socialista Dr. Ariel ...Azócar. El pasado domin... ...4 de febrero, el mencionado ...dirigente socialista intervino ...activamente en auxilio de dos ...ciudadanos, en Osorno, cuando ...eran asaltados por una banda ...de aproximadamente ocho ...delincuentes.

...El Dr. Ulloa, aproximadamen... ...a las 23.30, se encaminaba ...hacia el domicilio del candida... ...socialista por la provincia de ...Osorno, Carlos Bonxgam Wiss, ...a su hotel, en compañía de ...Fernando Arancibia. Más ...adelante de su vehículo iba el ...Director de la sede de la ...Universidad de Chile, Nicolás ...Vega Angel. En esos precisos ...momentos, por la calle Los ...Carreras, un grupo de individuos ...asaltaban a dos personas. Uno ...de los asaltados se precipitó hacia el automóvil del Dr. Ulloa pidiendo auxilio. Dada la celeridad de la situación, el dirigente socialista abrió las puertas del vehículo para protegerlo de los asaltantes.

Metros más adelante el vehículo del dirigente socialista tuvo que detenerse para recoger el cuerpo exánime del otro ciudadano asaltado. En el intertanto en que sucedían estas acciones, el Vicerrector de la Universidad de Chile, Nicolás Vega, se vio obligado a hacer uso de su pistola para espantar a los asaltantes con un disparo al aire. La oscuridad reinante y el desconocimiento del radio urbano, impidieron la persecución de los maleantes.

La impotencia de dar caza a los maleantes se vio agravada por la insistencia de dos funcionarios policiales, el carabinero Rojas, placa 27, y el cabo Carrillo, placa 39, de insistir en detalles de identificación de cada uno de los acompañantes del dirigente Ulloa. La inconveniencia de esta demora —que fue señalada por Ulloa y sus acompañantes— permitió que los asaltantes se pusieran en buen recaudo.

Los órganos periodísticos de la "cadena" El Mercurio" lo denostaron, al día siguiente, sindicándolo como portador de armas automáticas y como autor de un supuesto altercado con ciudadanos que no fueron posibles identificar. La actitud de "El Mercurio" de llamar "ciudadanos" a vulgares asaltantes, corresponde a su estricto espíritu político, de distorsionar y vejar en sus páginas a los dirigentes de partidos populares, en la oportunidad y veces que se le antoje.

Por estas razones, el dirigente nacional del Partido Socialista, reitera en su petición dirigida al Subsecretario del Interior que está "dispuesto a llevar la investigación hasta sus últimas consecuencias" a fin de precisar los hechos en su exacta dimensión.

MICROPOLITICA

Partido Federado

Roberto Bell Jara fue elegido Presidente del Partido Federado de la Unidad Popular en la Cuarta Comuna del Primer Distrito de Santiago. Bell Jara es militante del MAPU.

El resto de la directiva está integrada por Alvaro Barbet Olivares, radical; José Vargas, socialista, y Mario Zúñiga, comunista.

El Partido Federado de la Unidad Popular de la Cuarta Comuna está atendiendo provisoriamente entre las 9.00 y las 21.00 horas, en calle Manuel Rodríguez N° 34.

Ampliado PS

El Partido Socialista de Lo Barnechea ha convocado a toda su militancia a un ampliado general para tomar las últimas medidas relacionadas con la campaña electoral. Los socialistas del sector Lo Barnechea se han caracterizado por trabajar activamente contra la especulación, Mercado negro y el acaparamiento de víveres.

En el ampliado de esta noche, que se realizará desde las 20.00 horas en el local del partido —Lo Barnechea s/n— se impulsará la campaña en apoyo del senador Carlos Altamirano y del diputado Mario Palestro.

Centro Cultural Coreano

Esta tarde, a las 20.00 horas, el Centro Cultural de Corea, de la Embajada de San Miguel, rendirá homenaje al Ejército de la República Democrática de Corea con motivo de rendirse un nuevo aniversario de su fundación.

Al acto han sido invitados miembros de la representación diplomática coreana y representantes de los partidos que integran la Unidad Popular. Finalizado el acto, se servirá un cóctel a los concurrentes.

Mercenarios

Los dirigentes de la Asamblea Radical de la Quinta Comuna Cañadilla, han denunciado que militantes del Partido Izquierda Radical y mercenarios pagados por ese grupúsculo derechista, se han dedicado a pintarrajear las murallas de la casa de Luis Figueroa León, presidente de la Asamblea Radical Cañadilla.

En su denuncia, los radicales señalan que los piristas, en su desesperación ante el fracaso anticipado de su campaña electoral, recurren a todos los medios, incluso la violencia, para hacerse notar ante la opinión pública.

Aniceto Rodríguez

El senador socialista Aniceto Rodríguez se entrevistó con el Presidente Salvador Allende para informarle el grave problema que amenazaba paralizar la Industria Carbonífera Catamatú, que distribuye importantes partidas de materias primas a diversas localidades de Valdivia, Osorno y Llanquihue.

Aniceto Rodríguez, además, solicitó al Primer Mandatario incluir en la convocatoria extraordinaria el proyecto de ley que ambos patrocinaron sobre los derechos del mar. El parlamentario socialista le planteó al Presidente de la República que Chile es un país rezagado en la legislación sobre esa materia.

Jornadas Comunistas

Se inició la Jornada Nacional de Adhesiones a las candidaturas comunistas a diputados y senadores. Conjuntamente se organizaron caravanas de militantes comunistas que recorren las diferentes localidades en donde se instalarán mesas receptoras de sufragios, con el objeto de enseñar a los electores a votar.

Denuncia

Una grave denuncia plantearon los habitantes de Santa Cruz al Comando Electoral del candidato a la reelección como diputado, Joel Marambio. Se acusa al Notario Manuel Almarza Varas, Conservador de Bienes Raíces, de tener abandonadas sus funciones y no dar cumplimiento a las conquistas del personal a su cargo. Asimismo, se denunció que Almarza es el Notario que cobra los aranceles más altos de Chile, y que con esos fondos financia la candidatura del derechista Maximiano Errázuriz.

Camioneta Fiscal

Dirigentes del Partido Socialista del Sector Lo Barnechea, denunciaron que la camioneta fiscal patente PP-561, del Ministerio de Obras Públicas, manejada por el chofer Miguel Guzmán Meza, se dedica por las noches a trasladar a los propagandistas de la campaña electoral democratacristiana en el Campamento Ho Chi Minh.

Incluso el mencionado chofer trató de atropellar en una oportunidad a un grupo de militantes de la Unidad Popular.

Denuncian pobladoras:

COHECHO CON ALIMENTOS PRACTICA LA OPOSICION

En la proclamación de Mireya Baltra, en San Antonio, quinientas mujeres denunciaron la nueva táctica derechista para ganar votos. Bolsa Frei y paquete Conci salen de las oficinas de grandes comerciantes con aceite, arroz, confort y azúcar.

La "oposición está cohechando con "las bolsas Frei y Paquetes Conci" denunciaron cientos de pobladoras en una grandiosa concentración realizada en San Antonio para proclamar a la candidata a diputado de la "Unidad Popular por el Cuarto Distrito de Santiago, Mireya Baltra.

Rosa Chandía, una humilde y modesta pobladora que siempre ha estado en la barricada del pueblo, señaló que "ahora van a nuestras casas con el **paquetito Conci** tratando de comprar votos". "Pero nosotros, dijo Rosa Chandía, le hemos dado con las puertas en las narices porque lo único que les interesa es el voto y nada más". La misma pobladora dijo: "Yo antes era de la democracia cristiana, pero ahora me di cuenta que está con los empresarios, los latifundistas y los especuladores".

Durante el acto efectuado en el Club Español de San Antonio más de quinientas mujeres se comprometieron, ante la candidata, a ganar para ella y el abanderado a senador Volodia Teitelboim, cinco votos de mujeres engañadas por la derecha.

La ex-Ministro de Trabajo, Mireya Baltra, visiblemente enocionada, vio después del acto desfilar ante la tribuna de honor a antiguas luchadoras obreras, campesinas y jubiladas que durante el gobierno de Frei fueron vejadas y mantenidas con jubilaciones y montepíos miserables.

LA JUVENTUD

También en la concentración estuvieron presentes las jóvenes que manifestaron su decisión de hacer diputado por ese distrito a Mireya Baltra.

La candidata hizo un profundo análisis de la situación política actual, señalando la necesidad de poner en tensión todas las fuerzas para lograr en marzo la derrota definitiva de la reacción.

Mireya Baltra recordó que durante la gestión de Frei, en numerosas oportunidades las mujeres que impulsaban la creación de Jardines Infantiles fueron expulsadas del Palacio de la Moneda, otras veces tramitadas increíblemente por el solo hecho de pedir esa Ley o para mejorar las miserables pensiones de las jubiladas.

ATAQUE FASCISTA

La desesperación derechista llevó a lanzar contra las mujeres reunidas piedras y elementos contundentes con la intención de disolver la manifestación. Las mujeres se pusieron de pie para defender a Mireya y rechazar la provocación de los reaccionarios.

La concentración realizada para proclamar a Mireya y dar el apoyo al candidato a senador por Santiago Volodia Teitelboim, finalizó con un gran desfile por las calles de San Antonio.

Mireya Baltra, candidata a diputado por el Cuarto Distrito de Santiago, la apoyan cientos de mujeres de San Antonio.

CARLOS ALTAMIRANO: GOLPE FUERTE A LA REACCION

El Secretario General del Partido Socialista, Senador Carlos Altamirano, es candidato a la reeleción como senador por Santiago, cargo que ocupa desde 1971.

El Senador Altamirano resultó elegido como jefe máximo del Partido Sccoialista en el XXIII Congreso de esa colectividad política, celebrado en La Serena en Enero de 1971.

Milita desde hace 26 años en el Partido Socialista, y ha desempeñado todo los cargos, incluyendo dos periodos como miembro del Comité Central, antes de ser elegido su Secretario General.

TRAYECTORIA POLITICA

Durante la Administración del General Carlos Ibáñez del Campo, desempeñó la Subsecretaría del Ministerio de Hacienda.

Desde 1961 hasta 1965, fue miembro de la Cámara de Diputados representando en esa rama del Congreso Nacional a la provincia de Valdivia.

Posteriormente fue elegido Senador por Santiago. En la Cámara Alta y durante dos años ocupó el importante cargo de Presidente de la Comisión de Hacienda.

Carlos Altamirano ha sido el único Senador de la República que ha cumplido una pena de prisión en toda la Historia del Parlamento. El proceso político que llevó al líder de los Socialistas a la Cárcel, fue instruido por el Gobierno reaccionario de Eduardo Frei, y durante su estada en prisión, el actual Secretario General del Partido Socialista recibió la solidaridad y la adhesión de todos los Partidos de Izquierda y de los numerosos grupos de independientes progresistas.

Se ha caracterizado por mantenerse permanentemente en una línea netamente revolucionaria, reconociéndosele esta característica incluso en los sectores más reaccionarios que han tratado en vano de falsear su imagen por medio de bastardas campañas de prensa.

En sus numerosos viajes a los países socialistas, ha celebrado trascendentntales entrevistas con líderes relevantes de los movimientos revolucionarios. Entre estos últimos se cuentan el Primer Ministro de Cuba, Comandante Fidel Castro; Leonid Brzhnev, Kim Il Sun, Pan Van Dong, Chou En Lay, y otros.

ACTIVIDADES PROFESIONALES

Carlos Altamirano obtuvo su título de Abogado en 1949.

En 1951 ingresó a la Universidad de Chile en calidad de catedrático, sirviendo las asignaturas de Derecho Financiero y de Derecho Económico en las Escuelas de Derecho y de Ciencias Políticas de ese centro docente superior, cátedras que sirvió por espacio de casi 10 años.

Esta labor académica avaló luego su candidatura a la Rectoría de la Universidad de Concepción, postulación que fue respaldada por todas las fuerzas de la Izquierda Unidas.

La personalidad del líder socialista es múltiple. En su juventud fue un atleta destacado. En 1945 trajo para Chile el trofeo de Campeón Sudamericano de Salto Alto.

SU POSTULACION

Carlos Altamirano ocupa una Senaturía por Santiago desde 1965, y postula a la reelección de su cargo parlamentarios en representación del Partido Socialista, dentro de la Lista del Partido Federado de la Unidad Popular.

Durante la campaña, ha debido compartir su tiempo visitando industrias, campamentos y poblaciones, trabajando activamente en el Comité Central de su partido, desde su cargo de Secretario General.

En todas las visitas realizadas, ha expuesto claramente la posición del socialismo frente al momento político que vive el país, y esa posición ha sido entendida por centenares de obreros, dueñas de casa y jóvenes progresistas independientes que le han brindado su adhesión a su reelección.

Además, Carlos Altamirano cuenta, con el apoyo oficial de la Organización de Izquierda Cristiana, Partido integrante de la Unidad Popular, del Movimiento de Izquierda Revolucionaria (M.I.R.) y de importantes contingentes del Movimiento Cristiano para el Socialismo.

Altamirano —de acuerdo a encuestas privadas— estaría dentro de las dos primeras mayorías en las elecciones de Marzo.

Violencia reaccionaria en Calera de Tango:

DIRIGENTE SOCIALISTA HERIDO GRAVE A BALA

La derecha continúa su práctica fascista de usar la violencia como un medio de crear un clima de terror en vísperas de las elecciones generales de parlamentarios.

En Traiguén, el dirigente máximo de la Juventud del Partido Nacional dió muerte a golpes a un obrero simplemente porque éste expresó su simpatía a la Unidad Popular.

Matones a sueldo de Patria y Libertad y del Partido Nacional trataron de masacrar a jóvenes brigadistas socialistas cerca del Cerro Blanco, en Santiago.

En plena carretera panamericana, fascistas de Patria y Libertad ametrallaron el auto en que viajaba el Alcalde de la Comuna de Molina. La violencia reaccionaria está demostrando la desesperación de la derecha ante el rotundo fracaso que le impondrá el pueblo en marzo.

EN LO HERMIDA

Los Dirigentes Socialistas del Regional Santiago Sur Adolfo Silva, Orlando Morán, Joaquín Sepúlveda y Jaime Eduardo Benítez, fueron atacados con armas de fuego por un grupo de fascistas de Patria y Libertad y por los comandos de la Rolando Matus, cuando se encontraban dirigiendo un mitin improvisado en el sector de la Parcela 6 de Lo Hermida, como preparación a una visita que realizaría poco después el Secretario General del Partido Socialista Carlos Altamirano, candidato a la reelección como senador por Santiago.

En los momentos en que Eduardo Silva hacía uso de la palabra, los cobardes agresores hicieron fuego sobre el grupo, escondidos en la sombra. Una de las balas hirió gravemente a Jaime Eduardo Benítez dirigente del Frente Campesino del Regional Santiago Sur del Partido Socialista. Los hechores se dieron a la fuga.

Benítez fue de inmediato trasladado al Hospital Barros Luco en donde quedó internado con diagnóstico de gravedad, con una herida a bala en la región toráxica, sin salida de proyectil.

DECLARACION

El Secretariado del Regional Santiago Sur del Partido Socialista, ante estos hechos delictuales, emitió la siguiente declaración pública:

"Hemos instruido a nuestra militancia para estar alerta a cualquier intento de agresión por mercenarios de la reacción derechista en contra de las bases del proletariado".

"Estamos conscientes que la desesperación del fracaso del acto eleccionario en marzo próximo de reacción derechista, es el motivo de estas agresiones que hicieron blanco en uno de nuestros militantes, pero a esta **violencia reaccionaria responderemos con la violencia revolucionaria**".

"Declaramos enfáticamente que la campaña de calumnias y terror de la reacción, mediante la cual se asegura que los miembros de la Unidad Popular amenazan y asaltan a los santitos de la Derecha, es totalmente falsa, pues ya tenemos a un muerto en Barrancas, mujeres y niños heridos en La Ostema, una compañera herida en Población Juan Antonio Ríos y ahora, un compañero baleado en Calera de Tango".

"La respuesta está clara.- ¡Los asesinos son ellos, la oposición!" Firman la declaración Adolfo Silva Escobedo, Secretario Político del Regional Sur, y Mario González Ramírez, Secretario de Organización.

Después de Programa de TV

SALUD MENTAL DE LABBE PREOCUPA A LA CODE

No pueden convencerlo que la campaña del terror la inventaron ellos y que las invasiones soviéticas forman parte de ella.

En los círculos políticos se comentaba con **vergüenza ajena el triste espectáculo protagonizado por el candidato a senador de la Confederación de Oposición por Santiago, Alberto Labbé, en el programa de Televisión del Canal Trece, Controversia, que dirige el periodista Darwin Contreras.**

Alberto Labbé, "tres estrellas, orden y seguridad", señaló con gran desparpajo ante casi medio millón de espectadores que **Chile está invadido por los rusos, hay bases soviéticas y tanques por todos lados. Afirmó que prácticamente estamos viviendo con productos soviéticos y con alimentos de todo tipo.**

Al programa "Controversia" asistían por la Confederación de Oposición Bernardo Leighton, candidato a diputado de la democracia cristiana por el Primer Distrito y Alberto Labbé a senador. Por la Unidad Popular lo hicieron Anibal Palma, candidato a senador y Víctor Barberis, a diputado por el Primer Distrito.

PERPLEJOS

Palma, Barberis y Leighton, que habían concurrido al Programa muy documentados y dispuestos a discutir con altura de miras, quedaron perplejos al escuchar los "desvaríos anticomunistas" de un ciudadano que tiene la pretensión de llegar a ocupar un sillón senatorial.

El tiempo ocupado por Labbé fue exclusivamente dedicado a reafirmar esos desvaríos, que bien merecen una acucioso examen psiquiátrico por parte del mejor especialista que haya en este país o en Estados Unidos.

RESPUESTA

La respuesta a estas expresiones fuera de toda realidad y limitantes ya con la locura no se hicieron esperar.

Víctor Barberis candidato a diputado por el Primer Distrito por el Partido Socialista lo emplazó a que señalara concretamente dónde estaban los tanques, las bases, los alimentos, y los soviéticos que habían invadido Chile. Yo vengo, dijo Barberis, a un programa serio, documentado y a discutir con gente madura e informada y si no es así este señor no puede estar ante estas pantallas.

La respuesta final de Labbé fue que los soviéticos se habían tomado ya el Estrecho de Magallanes. Al parecer tuvo una pequeña confusión de época ya que el único estrecho que ha sido ocupado por la marina soviética fue el Estrecho del Bósforo, durante la Segunda Guerra Mundial.

LEIGHTON

Su compañero de Confederación, Bernardo Leighton, estaba pálido y no se atrevió siquiera a nombrar al CODE para que los televidentes no se dieran cuenta con qué gente anda de la mano su Partido Democrata Cristiano.

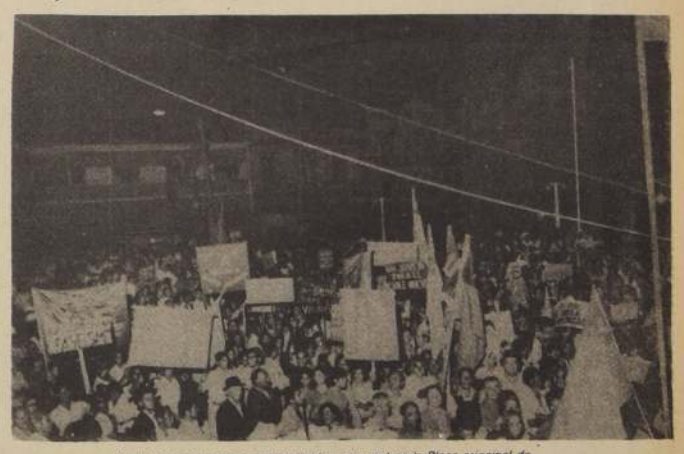

En la foto, parte de la muchedumbre que repleto la Plaza principal de Iquique durante la proclamación de los candidatos comunistas.

PC DESBORDO PLAZA CONDELL, DE IQUIQUE

Ocho mil personas proclamaron a Víctor Atencio y Oriel Viciani, candidatos a diputados por la Unidad Popular.

IQUIQUE (Especial para La Nación).— Enorme repercusión ha tenido en la provincia de Tarapacá la grandiosa concentración realizada por el Partido Comunista para proclamar a sus candidatos a diputados por esa región Víctor Atencio y Oriel Viciani.

Más de ocho mil personas repletaron la Plaza Condell de esta ciudad en uno de los multitudinarios actos de proclamación de un partido que se recuerde en la historia política de la zona.

Hombres, mujeres, jóvenes, mineros, campesinos y obreros demostraron su combatividad y decisión de lucha para hacer diputados por esta provincia a dos de los mejores militantes comunistas.

Presentes se encontraban las mujeres que han sufrido la pérdida de sus hijos en las grandes huelgas durante los gobiernos reaccionarios. Las esposas de los mineros que caminaron cientos de kilómetros desde la luchadora pampa salitrera donde se han forjado los mejores valores del partido.

Los viejos jubilados que recuerdan como en los gobiernos derechistas ganaban miserables pensiones de invalidez y montepíos después de haber entregado lo mejor de su vidas a la Patria.

Cuando el diputado y economista José Cademártori, analizaba los aspectos políticos y denunciaba las maniobras sediciosas de la derecha fue interrumpido por una mujer de 70 años, quien le dijo: "Yo perdí un hijo en la marcha del hambre en Victoria y el buitre del desierto Osvaldo de Castro dueño de las salitreras, propietario del diario "El Tarapacá" de donde era director Eduardo Frei nada dijo de esta injusticia".

José Cademartori denunció cómo la derecha acapara, especula y establece el mercado negro para fomentar el caos económico en el país.

La concentración finalizó con un gran desfile por las calles del histórico puerto.

EXTENSIONES DE CANAL 13 SON CONTRARIAS A LA LEY

LA LEY AUTORIZA a utilizar la fuerza pública para impedir el establecimiento de estaciones clandestinas en este caso de televisión y evitar la continuación de sus transmisiones informó en conferencia de prensa el Superintendente Subrogante de Servicios Eléctricos Rodrigo Gutiérrez.

La citada estación clandestina corresponde a la establecida por la Universidad Católica, en su sede de Talcahuano adjudicándose por propia disposición una frecuencia. Violando la reglamentación vigente que entrega a la Superintendencia de Servicios Eléctricos la autorización de concesiones de servicio de telecomunicaciones.

Quince días atrás, el director de Canal 13, Raúl Hasbun, fue citado por el Ministro del Interior, Carlos Prats, al tenerse conocimiento de las intenciones del canal de la UC de establecer una estación repetidora en Talcahuano. En esa ocasión Hasbun se comprometió a mantener el canal dentro de la ley.

Sin embargo, el jueves 9, a las 5.30 P.M., entró al aire la estación clandestina.

HASTA AYER

El mismo jueves se informó al Rector subrogante de la Universidad y al Director del Canal 13 de la obligación de terminar a las 12 P.M. de ayer con las transmisiones del Canal 5 de Talcahuano. De no cumplir, la ley autoriza incluso a incautar los equipos instalados.

Al mismo tiempo se formó una comisión de 3 técnicos para investigar la referida estación. El rector no acepto y los técnicos no han podido actuar. A todo esto, los "pluralistas de la UC" acusan al Gobierno de violación de la autonomía universitaria.

El Intendente de Concepción Fernando Alvarez, desmintió tales cargos que se refieren a una manifestación de obreros de la provincia en el exterior del edificio donde funciona la sede Talcahuano de la Universidad y que pertenece a la Municipalidad, y al corte de energía eléctrica por orden del Superintendente en el citado edificio.

"Nos parece que más que un problema reglamentario se trata aquí de montar una provocación contra el Gobierno, con el objeto de volcar a su favor la opinión pública de la zona, que no los favorece de ningún modo".

RADIO "EL SOL", DE CHILE CHICO

En la misma conferencia, el Superintendente de Servicios Eléctricos desmintió acusaciones de la prensa de oposición contra el Ministro del Interior. Estos sectores culpan al personero de Gobierno de la clausura de la emisora "El Sol" de Chile Chico en circunstancias que quien ordenó el cierre fue el propio Superintendente debido a problemas de tipo técnico.

En la mañana de ayer el Superintendente Subrogante de Servicios Eléctricos, de Gas y Telecomunicaciones, Rodrigo Gutiérrez, ofreció una conferencia de prensa para dar a conocer las irregularidades del Canal 13 en su afán de extender sus transmisiones hasta la provincia de Concepción.

Así quedó uno de los palacios de la calle Arequera luego de la crecida del río de la zona.

MILLONARIAS PERDIDAS EN U. ARIQUEÑA POR INUNDACIONES

CON GRAVES y considerables daños resultó la Universidad de Chile sede Arica, luego que sus dependencias fueran inundadas a raíz de una crecida del río San José, ocurrida a mediados del mes de enero.

Esta crecida del río que alcanzó a algunas poblaciones de Arica dejó también a numerosos damnificados, lo que determinara que el Gobierno declarara zona de catástrofe a la ciudad de Arica.

La sede universitaria que se está construyendo en la ex Quinta de Arica, que antiguamente constituían vegas destinadas a algunos cultivos, tierras que temporalmente eran anegadas por las crecidas de verano del río San José, recibió el mayor golpe de agua, resultando con su primer piso prácticamente arrasado.

Si se comenzó la construcción allí es que las condiciones climáticas de los últimos 15 o 20 años caracterizadas por una prolongada sequía hicieron posible la utilización de esas tierras incorporándolas al sector urbano de la ciudad.

Otro factor que influyó es que en el año 1968, la construcción de una autopista significó la demolición de algunas defensas que impedía el desborde de las aguas.

DAÑOS

La siguiente es la lista de los daños más graves producidos en esta sede universitaria. Biblioteca, cubierta por una capa de lodo de un metro cincuenta y con serios deterioros en su estructura. Las pérdidas en textos y material bibliográfico alcanza a un 40% de su existencia, calculado 8 mil volúmenes.

Además gimnasio y camarines destrozados casi totalmente, el taller fotográfico totalmente inutilizado, bodegas y hornos de cerámica cubiertos por el lodo al igual que la cancha de básquetbol.

En lo que corresponde a la edificación nueva fueron destruidas totalmente las construcciones provisorias de los talleres de arte y con daños los talleres de esmaltado, de cerámica, de expresión gráfica y de pequeña plástica, de cantería y de artesanías manuales. Deterioros de consideración en la clínica dental y médica y la sala auditorium.

Las salas de clase quedaron con una capa de lodo de 30 a 40 centímetros y los laboratorios de Química, Biología, Física y Ematología sufrieron grandes deterioros en sus instalaciones y equipos de precisión.

TAREAS INMEDIATAS

En visita efectuada por el alcalde por las fuerzas de izquierda de la provincia Eduardo Long, inmediatamente después de conocer todos los daños constató que era de suma urgencia poner en práctica medidas para llegar a la reconstrucción y recuperación de las pérdidas producidas.

Long supo que las actividades académicas deben iniciarse el 1 de marzo, por lo que es urgente e inmediato tomar medidas para habilitar las dependencias universitarias y reponer sus pérdidas en equipos.

Se le informó que algunas de estas medidas tendrían que ser cubiertas con los fondos del 2% constitucional, aportes extraordinarios de fondos por parte de la Universidad de Chile, realización de obras públicas definitivas para impedir el desborde de las aguas del Río San José; construcción de un muro de contención y cierros definitivos.

Luego de recorrer extensamente el recinto universitario, Eduardo Long señaló que se pondría en contacto con las autoridades para lograr agilidad en las medidas que deben tomarse y manifestando al mismo tiempo su preocupación, porque los problemas puedan superarse lo más pronto posible.

PRECIOS TEMPORADA 72-73 DE PRODUCTOS AGROPECUARIOS

EL MINISTRO Rolando Calderón dio a conocer los precios de los productos agrícolas y pecuarios para los poderes compradores en la temporada 72-73.

PRECIOS PECUARIOS 1973
(E° kg. vivo)

Producto	Precio E°/Kg.
Carne bovinos	40.50
Carne ovinos	30.60
Carne cerdos	Area A 35.00
	Area B 47.00
Carne aves	30.00 1
Leche (E. lt.)	9.40 2

1. Precio fijado por Economía por resolución N° 3 del 9 de Enero de 1973. En estudio posible reajuste.
2. Responde a política de fomento lechero; relación carne/leche: 1:4.1

Carne de cerdo:
Area A: precio para aquellos productores que suscriben contratos de producción con el Estado y reciben de éste maíz bonificado a E° 250 qq.
Area B: precio que el poder comprador pagará por el producto que se adquiera en mercado libre.

Productos agrícolas	E° quintales
Trigo	446.00
Maíz	442.50 1
Arroz	651.50
Frejoles	2.005.40
Raps Invierno	873.60
Raps Primavera	794.20
Maravilla	929.80
Lentejas	2.145.30
Papas	420.00
Avena	194.00
Cebada	394.00
Centeno	394.00
Garbanzos	1.240.40
Porotos Soya	1.316.60
Arvejas	1.241.70

1. Precio indicativo, reajustable en Marzo-Abril conforme al acuerdo de la oposición de la campaña de siembra.

CUANDO LA ENERGIA ES BIEN EMPLEADA...

"En cada faena de SEAM se adquiere una nueva experiencia, por cuanto nosotros trabajamos enfrentando numerosas y diversas situaciones. Sí, claro, trabajamos hasta veinte horas diarias y, a veces, dos o tres días seguidos... Sí, hay mucho frío, pero le ponemos el hombro para ayudar a los demás..." (Declaración del operador Luis Rosellot, en Portillo)

ES RECONFORTANTE LA DECLARACION DE ESTE AUTENTICO TRABAJADOR CHILENO, CUANDO TANTA ENERGIA ES DERROCHADA INUTILMENTE POR QUIENES, ENCEGUECIDOS POR EL ODIO SE OPONEN A LOS CAMBIOS QUE ASEGURAN PARA CHILE SU LIBERACION ECONOMICA Y SOCIAL.

La Paz en Vietnam:

LIBERACION DE PRISIONEROS DE GUE

● Por Francois Pelou, de Agencia France Press

BASE AEREA DE CLARK, FILIPINAS (AFP). Los 562 prisioneros de guerra norteamericanos que llegaran aquí a partir del sábado o el domingo serán los más "mimados" de la historia.

Nunca anteriormente se habían previsto cuidados tan minuciosos y solícitos para prisioneros de guerra liberados como los que recibirán esos hombres a su llegada de Hanoi o de Saigón.

Los preparativos que durante meses movilizaron a millares de oficiales y civiles recuerdan más al "triunfo" de los ejércitos romanos victoriosos que el modesto "homecoming" (retorno a casa) que es el nombre dado a la Operación de Repatriación de Prisioneros.

Gracias a las impresionantes instalaciones y al deslumbrado natural de la gigantesca base aérea de Clark, que extiende sus millares de hectáreas de hierba amarillenta al pie del majestuoso volcán Arayat, los norteamericanos han podido montar una verdadera superproducción, digna de los mejores tiempos de Hollywood.

LA RECEPCION

Centenares de periodistas y de equipos de televisión de todos los continentes, oficiales y generales de las tres armas, médicos, psiquiatras, pilotos, cocineros, enfermeros, capellanes, etc., son los actores que, desde hace quince días, ensayan y preparan la escena de la llegada del primer avión.

Todo contribuye a dar la impresión de que el retorno de los prisioneros de guerra norteamericanos era uno de los objetivos del conflicto y la confirmación de la victoria.

Esta superproducción está montada con un lujo de detalles que, para los millares de prisioneros repatriados en masa después de las últimas guerras, resultará sin duda desmesurado y también un poco ridículo.

Hasta algunos de los propios prisioneros norteamericanos habrán de encontrar seguramente exagerada la atención que van a recibir durante los primeros días de su liberación.

Porque, en realidad, no recibirán inmediatamente la libertad. Pasarán de un campo de concentración norvietnamita al campo de la base y sus actividades y contactos estarán estrictamente reglamentados. Todo ello "por su bien físico y moral", según afirman y reafirman las autoridades responsables.

OFICIALES

Los prisioneros de Corea, la última guerra en que participaron los Estados Unidos, antes de Vietnam, regresaron en medio de una indiferencia casi general. Sin embargo, sólo 4.424 de un total de 7.000 habían sobrevivido al cautiverio.

El "triunfo" que se prepara aquí no es la única característica particular del conflicto vietnamita. Hay otra, única en la historia de las guerras: se dio en un grupo de prisioneros un porcentajes tan alto de oficiales. Entre los 555 prisioneros que vuelven de Vietnam del Norte, hay más de 500 oficiales, varios de ellos coroneles.

No hay ni un solo soldado raso y los escasos suboficiales, tripulantes de los aviones gigantes B-52, cayeron prisioneros en las últimas semanas de la guerra.

Por lo que respecta a Vietnam del Sur, la característica es la escasez de prisioneros. Es la primera vez, que, en una guerra tan larga, un ejército de 500.000 hombres tiene tan pocos prisioneros, sobre todo comparado con el número de muertos: 99 prisioneros y más de 47.000 soldados norteamericanos muertos en acción.

La Base de Clark va a recibir no sólo a los 562 prisioneros de guerra norteamericanos (555 de Vietnam y siete de Laos) sino también a 32 civiles, no vietnamitas.

Para acogerlos, vencedores, no se ha gastado en gastos ni en detalles: hace dos semanas se inició la evacuación hacia Clark de ellos, cuatrocientos, inmovilizados en las camas, de espegar en cualquier momento con simple aviso previo de horas, hacia Gia Lam, Son Nhut en Saigón. Y hay cafetería, bares, disponibles, todos ellos dotados con camareras, por protocolo, enfermeras, serán evacuados primero.

Hace tiempo que los últimos botones y los llamantes serán entregados a prisioneros después de exámenes y atención intensiva, en el Hospital Base.

Los prisioneros, que como enfermos o heridos y en algunos casos y como tales, serán durante tres días como.

Cuando desembarquen en la base, ya llevarán la ropa celeste de los hospitales norteamericanos. Se había proporcionado, durante los dos horas de vuelo por los coroneles designados entre sus Filipinas. En total, kilómetros.

Apenas bajen de los aviones, serán llevados en ambulancias al Hospital de la Base. Allí esperan desde hace sesenta médicos y cuatro psiquiatras. Permanecerán un número de días y sólo saldrán para volver de nuevo a otro hospital. Esta vez uno cerca de la ciudad en los Estados Unidos, podrán finalmente reunirse con sus familias.

Con excepción de los verdaderamente enfermos, vestirán de la base, uniformes nuevos, ya sin cintas y galones, sin nuevos grados.

Se han previsto días de pruebas. Los sastres saben que los prisioneros han adelgazado durante el cautiverio, lo han tenido en cuenta en las telas.

PANORAMA POLITICO FRANCES

Especial de Agencia EFE

PARIS 9 (EFE)— La resistencia que opondrá a una posible victoria de la coalición de izquierda en las Legislativas de Marzo y una llama da discreta, aunque perceptible a los reformadores centristas, son las dos notas principales de las declaraciones efectuadas anoche a la Televisión de su país por el Presidente de la República francesa, Georges Pompidou.

La primera está incluida en la última frase de is declaraciones presidenciales. Tras haber precisado que su única preocupación es la defensa del futuro del pueblo francés, el Primer Mandatario francés añadió: "en ello me empleo y me emplearé si me dejan los medios necesarios".

En cuanto a la llamada a los reformadores, se encuentra inmersa en la afirmación de que las próximas Legislativas serán un combate entre la coalición de la izquierda y todos los demás franceses, afirmación con la que el Presidente parece querer colocar a gaullistas y reformadores en un mismo plano de igualdad, posible vivero de coaliciones futuras si los resultados de las urnas así lo exigen.

LOS SONDEOS

Jugando con el cliché tradicional del reflejo anticomunista, el Presidente Pompidou ha reservado el grueso de su artillería contra el Partido Comunista francés, de quien el Partido Socialista no sería sino el prisionero. Para ello el Presidente ha olvidado, a sabiendas por supuesto, que la mayoría de los sondeos reflejan un repunte no por inesperado menos cierto del Partido Socialista, quien mantiene una ventaja de 6 puntos sobre el porcentaje acordado a los votos comunistas dentro de la coalición de izquierdas.

Sobre los resultados favorables que pueda tener para la mayoría gaullista esta intervención del Presidente francés en la que muchos observadores ven solo un reflejo del miedo existente en el "estado mayor" del gaullismo a una debacle electoral, será necesario esperar aun algunos días hasta que aparezcan las cifras de los nuevos sondeos.

Muchos son, por otra parte, los observadores a quienes ha extrañado el hecho de que el Presidente Pompidou no haya atacado más y criticado con mayor precisión al cambio de un rigor de sociedad por otra, cuyo costo sería, según fuentes oficiales de unos 200.000 millones de francos, es decir, un 20% del producto nacional del país.

REFORMAS

Entre otras muchas reformas el programa implica la paralización de la remuneración de la fuerza ultima, el aumento de salarios, la semana de 40 horas, amplias medidas sociales y, sobre todo la nacionalización de la Banca, Compañías de Seguros y de la grandes industrias, [illegible]

VOLODIA comenta

Escúchelo de Lunes a Sábados en las SIGUIENTES EMISORAS

LOCALIDADES	HORARIOS	
ARICA, de Arica		
A. LYNCH de Iquique		9.15
SALITRE de Iquique	19.45	8.15
ANTOFAGASTA de Antofagasta	14.00	7.30
ATACAMA de Copiapó	14.00	21.00
CHAÑARAL de Chañaral	—	—
RIQUELME de Coquimbo	14.00	7.00
OCCIDENTE de La Serena	14.00	7.00
NORTE VERDE de Ovalle	—	—
ACONCAGUA de San Felipe	14.00	—
CUAPOLICAN de Valparaíso	14.00	6.45
PORTALES de Valparaíso	—	—
MAGALLANES de Santiago	14.00	6.45
PORTALES de Santiago	22.15	7.35
CANDELARIA de Santiago	14.00	7.00
PACIFICO de Santiago	14.00	7.00
PRAT de Santiago	14.00	8.10
MINERIA de Santiago	21.30	7.45
PANAMERICANA de Santiago	20.50	11.05
LIBERTADOR de Rancagua	14.00	7.50
MANUEL RODRIGUEZ de San Fernando	19.45	7.30
REGIONAL de Curicó	14.00	7.00
TALCA de Talca	14.00	9.00
SOBERANIA de Linares	14.00	9.00
ÑUBLE de Chillán	14.00	7.35
EL SUR de Concepción	14.00	8.30
ALMIRANTE LATORRE de Talcahuano	—	—
EL CARBON de Lota	14.00	7.00
O'HIGGINS de Los Angeles	—	—
LA FRONTERA de Temuco	14.00	9.05
ANIBAL PINTO de Lautaro	14.15	9.05
CAMILO HENRIQUEZ de Valdivia	14.00	7.00
ELEUTERIO RAMIREZ de Osorno	14.00	9.00
V. PEREZ ROSALES de Pto. Montt	14.00	8.00
PATAGONIA CHILENA de Coyhaique	—	—
LA VOZ DEL SUR de Punta Arenas	14.00	7.30

LOS COMUNISTAS HABLAN CLARO!

...ques sobre Montevideo:

...MADA TOMO POSICIONES DE ...MBATE EN CAPITAL URUGUAYA

...Ejército y la Fuerza Aérea exigieron ...renuncia del nuevo Ministro de ...fensa Nacional. Fuerzas navales ...oyan a Bordaberry.

...NTEVIDEO, 9 (EFE).- Efectivos de la Armada to... hoy posiciones de combate dentro de todo ...perímetro de la zona portuaria y bancaria de ...ntevideo, listos a enfrentarse a las fuerzas del ...cito y la Aviación que se insubordinaron contra ...bierno.

...ficiales del cuerpo de fusileros apostaron a sus ...s en puestos de altura y azoteas.

Fue despejada por completo la rampla costera ...e une a la ciudad con el puerto. Sobre las aceras, ...fusileros navales instalan ametralladoras de ...poder.

...n navío de guerra está apostado a un kilómetro ...la costa frente a las posiciones defendidas por ...fusileros.

La Armada rechazó esta tarde una exhortación ...ejército y la Aviación para plegarse en su plan de ...frentamiento con el poder político.

...NTEVIDEO, 9 (EFE).- Más de catorce tanques, ...pertenecientes a los cuerpos del batallon de Inge...tos número Uno y al Cuarto Regimiento de Caba...ía Motorizada, marchaban esta mañana sobre ...ntevideo, transitando por la avenida de las Ins...ciones.

Los tanques se encontrarían en estos momentos ...nos siete kilómetros del centro de la capital, ...ximándose a la región militar número uno, ...nde se ha instalado la dirección de las fuerzas mi...es insubordinadas.

...NTEVIDEO, 9 (EFE).- Numerosas institucio...s privadas y estatales, decretaron hoy, viernes, ...ado no laborable, debido principalmente al cli... de enorme tensión que vive toda la república, y, ...más, a que un sin número de oficinas, negocios ...bancos se encuentran ubicados dentro de la zona ...ciudad Vieja", ocupada totalmente por la Marina ...Guerra, zona a la cual está prohibido entrar o sa...

...i bien hasta el momento no se ha registrado nin...o tipo de violencias o agresiones a personas o ...dados, la ciudadanía uruguaya que ya escucha ...radioemisoras que emiten los distintos comuni...dos del comando conjunto del Ejército y la Fuer... Aérea, seguidos siempre por la música de mar...as marciales, vive un clima de tensión sin prece...entes en las últimas décadas.

...NTEVIDEO, 9 (AFP).- El ...ro de un golpe de estado en ...guay parece ...entemente superado ...s de haber amenazado en ...ntes de toda la noche pasada. ...ntras esta mañana los ...dos políticos de la capital ...embargo, si el Presidente ...María Bordaberry y sus ...cipales ministros se retiraron ...descansar tras la tensa jornada ...ver la "antigua ciudad" de ...ntevideo permanecía en poder ...la marina, única fuerza fiel a ...stituciones democráticas del ... por su parte el Ejército ...ha ocupado las importantes ...zas Montecarlo y Quyre.

...actitud firme y decidida de ...rina constituyó una sorpresa ...y fue un invalorable apoyo ...el Presidente de la república ...ndo en la casa de gobierno ...ba un ambiente lúgubre.

...ra los observadores, su ...ura con el ejército y fuerza ...e y su firme respaldo al Jefe ...estado fueron actos decisivos ...a la tensa tregua que registra ...sis política militar, la más ...e que atraviesa Uruguay en ...últimos 40 años.

...as decisiones fueron ...adas por la armada en las ...eras horas de hoy y ...gadas en un comunicado ... anunciaba además que ...ntendrá hasta sus últimos ...mos la defensa de las ...tuciones".

APRESTOS BELICOS

...n mismo tiempo la infantería ...marina "tomaba" la parte ...gua de la Ciudad de ...ntevideo, requisando para ello ...buses del transporte colectivo, ...nes y todo vehículo con los ... bloqueó los accesos tras ...arle el aire a los neumáticos. ... conductores y pasajeros ... obligados a alejarse, ...ndiendo el tránsito de toda ...ra por la zona.

...os setecientos fusileros ...aron los lugares estratégicos ...sus nidos de ametralladoras ...n emplantados, en previsión ...cualquier eventualidad.

La "Ciudad Vieja", a pocos ...tros de la casa de gobierno, es ...ductó fácil de defender con ...os hombres, por tratarse de ...peninsula al borde de la cual ...e el puerto metropolitano.

...te un posible ...amiento de sangre ...rosas personalidades ...cas, tanto de izquierda como ...ctas, se movilizaron en ...ura de un diálogo con los ...dos militares, que se está ...ando a cabo en forma por ...s secreta.

...Fuerzas allegadas a los ...ares sostuvieron que su ...ción no era derrocar al ...dente, pero no descartaban ...posibilidad de su renuncia y la ...ación en su reemplazo del ...presidente Jorge Sapelli, ...ro en del partido Colorado ...ista.

...sis entre el poder político ...Fuerzas Armadas, planteada ...meses atrás y que dio on... ...enfrentamientos directos ...dirigentes políticos, a "planteos" ...ntes al Presidente ...aberry y últimamente a ...ntamientos públicos a ... de una "guerra de ...ntrincados", quedó concretada ...mente en la tarde de ayer. ...Comandante en Jefe del ...Ejército, General César Martínez, ...ó su paso a retiro y cesaba en ...cargo luego de una entrevista con el nuevo Ministro de Defensa General Antonio Francese. Pero, ante los periodistas, Martínez declaró: "esto no ha terminado".

Su apreciación fue confirmada al anochecer cuando un contingente del ejército tomó la sede de la cadena de radio y televisión para anunciar los mandos del ejército y la aviación que desconocían a Francese como Ministro de Defensa y exigían su reemplazo.

NUEVO DESACATO

Medios políticos interpretaron que ello equivalía a un "ultimátum" al Jefe del Estado, al que imponían de un nuevo desacato, la respuesta de Bordaberry fue a la confirmación no sólo de Francese, sino también el relevo del Comandante en Jefe del Ejército.

Tanto el Presidente como sus principales ministros se retiraron en las primeras horas a descansar en sus respectivos domicilios por lo que los observadores políticos creían que de producirse nuevos acontecimientos ellos tendrán lugar en la tarde.

Salvo la "ciudad vieja", aislada y bloqueada por la marina, la actividad en la capital recobró su ritmo habitual, aunque una tensa expectativa sigue reinando. El comercio las fábricas y la administración pública funcionan, siendo la única excepción el puerto metropolitano cuyas labores se ven perturbadas por el bloqueo impuesto poa la Marina.

CLAMAMIENTOS

Legisladores de distintos partidos aprovecharon los medios de difusión de que disponen, en particular radios privadas, para hacer llamamientos a la defensa de las instituciones.

Según algunos líderes, el ejército y la aviación aceptarán que una renuncia completa del gabinete oculte la destitución de Francese pero otros mandos militares no se contentarán con ello y exigirán que renuncie Bordaberry y que asuma la presidencia el actual Vicepresidente, Jorge Sapelli.

Fuentes muy bien informadas, afirmaron que las cuatro regiones militares del país son solidarias contra el Poder Ejecutivo.

Cinco mil de los quince mil hombres que ellas representan, incluso el parque blindado, cuyo poder de fuego es decisivo, se hallan dentro del Departamento de Montevideo, en la región número uno, bajo el mando del más derechista general del ejército, Esteban Cristi.

Por otra parte, la policía, cuyo poder, eficacia y disciplina conocieron gran aumento en los últimos años de lucha contra los tupamaros, se halla bajo el mando de un coronel, hermano del General Eduardo Zubca, Comandante de la región militar número dos y partidario de la línea militar dura.

RECHAZO DE EXIGENCIA

Bordaberry rechazó la exigencia de los militares que no están de acuerdo con Francese porque éste defiende la línea legalista y civilista, diciendo en una arenga radiotelevisada yo digo que el Presidente como institución y la defensa intransigente de la legalidad de las instituciones hacen hoy más que nunca imprescindible que el General Francese permanezca en su cargo y así se lo he dicho".

El Presidente había previamente calificado un comunicado militar anunciando el emplazamiento "inadmisible desde el punto de vista constitucional y desde el punto de visita militar".

El comunicado militar había anunciado que "los mandos del ejército y de la fuerza aérea decidían "desconocer las órdenes del Ministro de Defensa Nacional", General Francese, y resolvían "sugerir al Presidente de la República la conveniencia del relevo" de éste último.

Explicaban su desacato sosteniendo que el nombramiento de Francese y las renuncias de los dos comandantes en jefe (General César Martínez, del Ejército y Brigadier José Pérez Caldas, de la aviación, confirmaban la concertada maniobra política" que otro comunicado militar había denunciado el miércoles.

La actitud militar correspondió a la intención de Bordaberry y Francese destituir y reemplazar a los comandantes en jefe de las armas rebeldes.

MONTEVIDEO.- Parte de la zona portuaria que en estos momentos está en manos de la Marina de Guerra que apoya decididamente al Presidente Constitucional de Uruguay.- Los accesos al puerto está bloqueado por efectivos de la Armada.- El Cuerpo de Fusileros ha ocupado las azoteas y puntos estratégicos del sector.-

REBELDES FORMULAN EXHORTACION A LA MARINA DE GUERRA

Piden que la Armada no respalde al Presidente Bordaberry.

MONTEVIDEO, 9 (AFP).— Los mandos del Ejército y la Aviación formularon un llamamiento a la Marina para que desista de respaldar al Presidente Juan María Bordaberry y se pliegue a su posición.

En el comunicado número dos difundido desde las 10.00 hrs. locales (13.00 GMT) en que esas fuerzas ocuparon las radios Carve y Montecarlo, los mandos citado agregaron:

"Consideramos que nuestra lealtad debe mantenerse inalterable hacia los principios que rigen nuestro sistema de vida republicano-democrático sin hipotecarlos a manos de hombres con ambiciones personales y egolatrismo exagerado".

En el primer comunicado, inmediatamente después de la ocupación de las dos emisoras, el Ejército y la Aviación anunciaron que mantenían la exigencia de que el Ministro de Defensa, General Antonio Francese, sea relevado por el Presidente Bordaberry.

"Los veinte mil orientales integrantes del Ejército y la Fuerza Aérea, dice el texto del segudo comunicado, se dirigen a sus camaradas integrantes de la Armadas para expresarles:

1) Los difíciles momentos por los que atraviesa el país no pueden ser el motivo para que se abra una brecha en las Fuerzas Armadas. Por el contrario, ellos deben actuar como estímulo para que las Fuerzas Armadas demuestren pública y prácticamente su comunidad de ideas donde por encima de eventuales discrepancias circunstanciales priman los ideales patrióticos anteponiendo ante todos los altos intereses nacionales.

2) En ese sentido consideramos que nuestra lealtad debe mantenerse inalterable hacia los principios que rigen nuestro sistema de vida republicano democrático sin hipotecarlos a manos de hombres, que con sus ambiciones personales o egolatrismo exagerado desconocen la importancia del sacrificio personal en aras del bienestar nacional.

3) Sobre estas bases exhortamos a los integrantes de la Armada Nacional a adoptar nuestra posición dando la espalda a personas que sólo protegen intereses personales, posición adoptada hasta hace pocos días por el propio comando de la Armada a través de la firma de sendos documentos en el seno de la Junta de Comandantes en Jefe.

4) Por último, invitamos también a respetar lo que ha sido siempre doctrina en nuestro país: la jurisdicción de la Fuerza Aérea en el espacio aéreo, la jurisdicción de la Armada en el espacio marítimo y la jurisdicción del Ejército en el espacio terrestre para evitar así situaciones equívocas que sólo pueden acarrear resultados muy desagradables que estamos seguros que ni ustedes ni nosotros deseamos".

La Marina ocupaba hoy la parte vieja de la ciudad de Montevideo, cerca de la Casa de Gobierno, y todo tránsito vehicular o peatonal fue prohibido en dicha zona.

Perón vuelve...:

REPLICA DE HECTOR CAMPORA A LA JUNTA DE COMANDANTES

BUENOS AIRES, 9 (EFE).- "Perón va a venir al país antes de las elecciones", afirmó esta noche aquí el candidato presidencial del frente justicialista de liberación "FREJULI", Héctor Cámpora, adoptando una actitud de réplica a la decisión de la Junta de Comandantes de no permitir al ex mandatario argentino el retorno hasta que se instale el próximo gobierno constitucional.

Al hablar durante el acto de toma de posesión de la sede central frentista, Cámpora expresó que "no nos vamos a autoproscribir ni autoeliminar".

Al referirse a la situación de Perón, dijo: "ahora que "le da el cuero" por segunda vez, no le dejan venir".

"Sin embargo, va a venir al país, antes de la elecciones, y, también, va a ser invitado especial a la transmisión del mando, porque descontamos desde ya la victoria de marzo", agregó.

Consultado acerca de las acciones judiciales contra el "FREJULI" Cámpora declaró "es una nueva arbitrariedad de la camarilla militar, de la cúpula militar o como quiera llamarla".

La secretaría de prensa del FREJULI, por otra parte, informó anoche que en la reunión de dirigentes celebrada ayer "se tomó la resolución de encargar a la fórmula presidencial que exhorte a los militares y simpatizantes a multiplicar esfuerzos, actividades y sacrificios".

En otro comunicado de prensa, el FREJULI manifestó a propósito de la decisión de la Junta de Comandantes de no permitir el ingreso de Perón al país antes de la asunción del próximo gobierno constitucional.

"Un insólito decreto del poder ejecutivo nacional se encarga de poner en evidencia hasta dónde está resuelto el gobierno a impedir que el pueblo se exprese con autenticidad", la república rechaza este nuevo atropello, ya lo han hecho las fuerzas políticas a través de pronunciamiento, casi unánime, de sus dirigentes. Es absurdo aún arrebatarle a Perón su derecho y decisión de habitar y actuar dentro de la patria que contribuyó a defender y a hacer respetar frente a los poderosos del mundo" concluye.

DECLARACIONES

BUCAREST, 9 (EFE). El ex presidente argentino Juan Domingo Perón, actualmente en visita "no oficial" en Rumania, retornará mañana por la tarde a Roma, donde se instalará hasta la realización de su próximo viaje a la China y otros países del extremo oriente.

Según ha podido saberse, el general Perón se propone convocar a una conferencia de prensa a su retorno a la capital italiana, donde formulará importantes declaraciones sobre la situación política argentina, a un mes de las elecciones generales y se referirá a la visita que actualmente realiza en Rumania, invitado por el "Instituto para las relaciones culturales con el exterior".

Amplia repercusión ha tenido el encuentro privado de ayer entre el presidente de la república socialista rumana, Nicolás Ceausescu y el General Perón, que se desarrolló en la residencia estival de Olveni.

El coloquio, que se efectuó en un clima de gran cordialidad y que se prolongó durante varias horas, tocó diversos problemas vinculados "al ulterior desarrollo político, económico, técnico y cultural entre Rumania y Argentina, en beneficio de las dos naciones, de la causa de la paz, de la comprensión y de la colaboración internacional".

Por su parte, la esposa del General Perón, Isabel Martínez y la del estadista rumano, Helena Ceausescu han visitado diversas obras asistenciales y de protección a la infancia, así como analizado en reuniones con otras altas dirigentes rumanas, "el papel de la Rama femenina en la sociedad moderna".

RENUNCIO GABINETE URUGUAYO

MONTEVIDEO, 9 (EFE).- Los once miembros del gabinete uruguayo presentaron hoy en forma colectiva sus renuncias al Presidente Juan María Bordaberry.

La información fue proporcionada a la prensa por el Ministro del Interior.

MONTEVIDEO, 9 (EFE).— El Presidente uruguayo Juan María Bordaberry se encuentra reunido en su residencia presidencial de la zona de "El Prado" con los Ministros de Defensa y de Interior, General Antonio Francese y doctor Walter Ravena, respectivamente.

Aun cuando no se ha informado nada oficialmente acerca de la entrevista, que sigue al abandono de la casa de gobierno del primer Magistrado de la Nación, tras una noche de crisis, se presume que se estará analizando la situación a la luz de los últimos acontecimientos, que enfrentan al poder civil y al militar.

REACCION BRASILEÑA FRENTE A LA GIRA DEL PRESIDENTE CALDERA

RIO DE JANEIRO, 9 (EFE).— "En Brasil el viaje del Presidente de Venezuela, Rafael Caldera, por varios países de América del Sur, antes del encuentro ya fijado con el Presidente Medici, está siendo visto con buenos ojos y profunda comprensión, en la seguridad de que las amistades recíprocas ayudarán a todos en la búsqueda de los mejores caminos de la cooperación continental, en su lucha contra la miseria y, por el desarrollo".

La afirmación pertenece a un editorial publicado hoy por el Diario Liberal "Jornal Do Brasil", de Río de Janeiro, en el que bajo el título de "sin aislamientos", se analizan los resultados de este viaje del Presidente venezolano.

"Cuando se realice el encuentro Caldera-Medici (previsto para el próximo día 20 de febrero en la localidad venezolana de Santa Elena de Uiaren), el Presidente de Venezuela ya estará en posición de transmitir a su colega brasileño un conjunto de impresiones de gran importancia para el entendimiento regional, añade el editorialista.

Más adelante, el diario carioca expresa que "comprendemos y damos exacto valor al papel de Venezuela en el proceso de integración subregional andino. Venezuela, en cuanto dirigida por Jefes de Estado de alto padrón de sus tradiciones, será siempre elemento influyente en la definición del sentido y del rumbo de la alianza subregional andina, que eventualmente daría dimensión política nueva a los países que los componen".

"Los brasileños sabemos y sentimos que la influencia de Venezuela se hará sentir siempre en la dirección correcta, o sea, en la de forjar la integración regional sin preconceptos y prevenciones contra nuestro país y en particular en lo que hace respecto a las motivaciones ideológicas", puntualiza "Jornal Do Brasil", "políticas de aislamiento —afirma el cotidiano de Río de Janeiro— pierden sentido en el mundo de hoy, que desvaloriza la guerra y exalta la negociación diplomática, en la solución de los conflictos de interes."

"Jornal Do Brasil" concluye su editorial afirmando que "ese modelo diplomático que resulta de la aproximación y de los contactos entre países que se encuentran, es irreversiblemente antagónico a la idea de aislamiento de cualquier país de América del Sur, con su aguda sensibilidad política, el Presidente Caldera, percibirá, en Argentina, en el plano electoral, que ciertos problemas ya son objeto de tratamiento diplomático adecuado, y en tiempo oportuno tendrán solución correcta, según el mejor espíritu continental".

"El Presidente Caldera —finaliza— verificará, por encima de todo, en sus diálogos, que América del Sur está consciente de la tesis del crecimiento general, de todos, siendo la peor forma de aislamiento aquella sufrida por los retardatarios".

PARIS, FRANCIA.- El Doctor, Claude Hannpun (izq), que encabeza el equipo de Médicos del Instituto Pasteur, aparece con dos ayudantes en el laboratorio al anunciar a periodistas el descubrimiento de una vacuna que inmuniza al ser humano contra las gripes e influenzas. (Radio Foto UPI).

MEDIDAS DE SEGURIDAD EN REPUBLICA DOMINICANA

SANTO DOMINGO, 9 (UPI)— El gobierno adoptó hoy nuevas medidas de seguridad dentro del estado nacional de emergencia anunciado el miércoles por el Presidente Joaquín Balaguer, pero se descartó una supresión inmediata de derechos constitucionales y la implantación del toque de queda.

Las nuevas disposiciones se producen en momentos en que las autoridades parecen haber neutralizado los denunciados planes de la oposición de desatar graves desórdenes y guerillas urbanas para derrocar al gobierno.

Tales planes, según el gobierno, se harían en combinación con el brote guerrillero establecido el domingo en la Cordillera Central, en las proximidades de San José de Ocoa, a unos 125 kilómetros de Santo Domingo, por un grupo insurrecto que desembarcó ese mismo día en la costa sur del país.

Los guerrilleros han dado muerte a por lo menos tres soldados y han herido otros tantos en las duras refriegas libradas con tropas regulares.

El ejército cree haber provocado también bajas importantes en las filas de la Banba, pero asegura que debido a los peligros que ofrecen las condiciones del terreno no han podido ser localizados los cadáveres de éstos.

El Presidente Balaguer denunció que en total habrían desembarcado de Cuba diez hombres, dos de los cuales se ecaminaron "tranquilamente" a Santo Domingo, para organizar la labor de sedición urbana.

Agregó que el gobierno tenía conocimiento "hasta el último hilo" de la trama que estallaría presumiblemente antes de mañana, bajo la consigna clave de "El Aguila Feliz".

EXPLORACION LUNAR REALIZA VEHICULO SOVIETICO

MOSCU (UPI). El vehículo lunar automático Lunokhod-2 de los soviéticos terminó hoy sus dos semanas de inacción mecánica en la congelada noche lunar y dio principio a la exploración de la superficie selénica, de acuerdo con informes de la agencia noticiosa TASS.

Según el despacho todos los sistemas del aparato de ocho ruedas, que descendió en el satélite selénico el 16 de enero pasado luego de ser transportado desde la tierra por la nave espacial Luna-21, funcionan normalmente. El informe de hoy fue el primero dado oficialmente sobre el vehículo desde que la noche lunar, en que las temperaturas bajan hasta 86.67 grados centígrados bajo cero, envolvió al Lunokhod el 24 de enero. Un calentador nuclear protege al vehículo contra el frío.

Su predecesor, el Lunokhod-1, se congeló durante una noche lunar semejante a la actual, luego de funcionar perfectamente durante 10 meses y 17 días. Ese primer vehículo selénico de la Unión Soviética había descendido en la Luna el 17 de noviembre de 1970, habiendo llegado a la órbita lunar a bordo de la nave Luna-17.

Informó TASS que el Lunokhod-2, fue reactivado ayer por una orden radial desde la tierra. Según los datos transmitidos, los sistemas del vehículo no sufrieron cambios bajo las severas condiciones de la noche lunar.

"La temperatura y presión dentro del vehículo fueron mantenidos dentro de los límites ordenados".

BASE AERONAVAL URUGUAYA RECHAZO ULTIMATUM MILITAR

MONTEVIDEO, 9 (EFE).— La Base Aeronaval de Laguna del Sauce ubicada en las inmediaciones de Punta del Este, rechazó esta mañana una intimidación de la región militar número dos del Ejército, trascendió de fuente progubernamental.

La Base Aeronaval es el centro de operaciones de las fuerzas leales al gobierno del Presidente Bordaberry, en el interior de la República.

Mientras tanto, marchan en estos momentos hacia Laguna del Sauce efectivos del batallón de Artillería número dos, con asiento en la ciudad de San Ramón.

A las 6.00 GMT, camiones con efectivos de este batallón fueron interceptados y rechazados por la Armada, según fuentes leales, que añadieron que parte de la fuerza del Ejército se rindió.

El grupo dos de apoyo y reconocimiento de la Fuerza Aérea con asiento en la Base Aérea número dos, de la ciudad de Durazno, habría decidido plegarse a la Armada, anunciaron esta madrugada en Punta del Este, fuentes pro-gubernamentales.

A las 9.10 GMT, el grupo disidente de la aviación de guerra había solicitado instrucciones al comando de la base aeronaval de Laguna del Sauce, precisó el vocero.

Mientras tanto, se reciben en Montevideo informaciones sobre agrupamientos en ciudades del interior del país de unidades de infantería y motomecanizadas, que apoyan la sublevación del Ejército y la Aviación.

Dos bombarderos B-25 de la Base Aérea número uno de Montevideo (rebelde) están sobrevolando la Base Aeronaval de Laguna del Sauce, 130 kilómetros al este de Montevideo.

Los B-25 sobrevuelan también Punta del Este, en aparente acción de intimidación.

Posteriormente, efectivos de la Base Aeronaval de Laguna del Sauce, leales al gobierno, entablaron contacto con soldados del regimiento de Ingenieros número cuatro, ubicado a cinco kilómetros de la Base. No hay informaciones sobre posibles bajas.

Senador Corvalán:

CHILE SUPERA SUS PROBLEMAS ECONOMICOS

MOSCU, 9 (ANSA)— Chile superará todas sus dificultades económicas, ha declarado el Secretario General del Partido Comunista chileno Luis Corvalán, en una entrevista concedida al diario de la República soviética "Komsomolskaya Pravda".

Corvalán ha destacado que "la causa fundamental de tales dificultades es la pesada herencia dejada al Gobierno Unidad Popular por los regímenes anteriores: crisis de la economía rural, atraso industrial, falta de carreteras y de puertos modernos, déficit de materiales de construcción.

"La deuda exterior —agrega el líder del PCH- es de cuatro mil millones de dólares y las dificultades se agudizan a causa de la disminución de los precios del cobre, que es el principal rubro del comercio exterior chileno. Se observa, por otra parte, un brusco aumento de los precios de los artículos de consumo esencial importados por Chile, como la carne, la mantequilla, el aceite, los vegetales, el trigo y el maíz".

De todas maneras, agrega Corvalán, "la escasez de algunos productos de primera necesidad no ha sido provocada sólo por factores económicos en realidad representa, en primer lugar, una criminal maniobra de los sectores reaccionarios, que tratan de oponerse por todos los medios a la aplicación del programa de Unidad Popular".

El Secretario del PCCH señaló al respecto que, gracias a la vigilancia popular, han sido descubiertos recientemente centenares de toneladas de productos de primera necesidad que habían sido acaparados por los enemigos del Gobierno para provocar la escasez.

Corvalán dijo que la reacción espera conquistar la mayoría absoluta en el Parlamento a través de las elecciones de marzo próximo, sosteniendo al respecto que se trata de una ilusión.

"A pesar del sabotaje y de las actividades contrarrevolucionarias —afirmó Corvalán— nos proponemos consolidar nuestras posiciones y salir de esta prueba más templados y fuertes que nunca".

RAFAEL CALDERA NO IRA A URUGUAY

MONTEVIDEO, 9 (AFP).— El Gobierno anuló la visita de mañana del Presidente Rafael Caldera, de Venezuela, en vista de la crisis político-militar que vive el país.

Un comunicado de la cancillería uruguaya informó concisamente: "se comunica a la prensa oral, escrita y televisada que fue postergada la visita del excelentísimo señor Presidente de Venezuela, doctor Rafael Caldera".

EL ESTANCO DEL TRIGO POR QUE Y PARA QUE

El estanco del Trigo.

¿Es un nuevo "monopolio estatal?

Se intenta "someter a los chilenos por el estómago".

Una copia de la dictadura del tirano Castro.

¿Es todo eso?

¿Más? ¿Menos? ¿Qué es?

Quienes dicen todo lo anterior y mucho más son los ex propietarios de fundos e industrias que sueñan con recuperar lo irrecuperable. Son sus representantes en el Congreso. Son las organizaciones de los que aún detentan una gran cantidad de poder económico en las manos. Son en definitiva, los enemigos de un proceso que se echó a andar hace dos años y que atenta directamente contra ellos.

Y despotrican porque van perdiendo sus libertades. Las sacrosantas libertades de los opresores: libertad de conspirar, de explotar, de vivir a costa del trabajo de las grandes mayorías.

Libertad de comerciar con la desnutrición de los niños del pueblo.

Libertad para destruir cosechas, para encarecer los precios y ganar cada vez más.

Contra esas libertades precisamente atenta el estanco.

De acuerdo. Pero ¿qué es?

Es el estado controlando (exclusivamente el estado) la compra, venta y distribución del trigo en el país.

POR QUE ESTA MEDIDA.

El Ministro de Agricultura Rolando Calderón, en su último discurso por red nacional explicó las causas que llevaron a tomar esta determinación, que pese a lo que se cree no es la más fácil.

Chile necesita 1 millón 450 mil toneladas de trigo para el consumo normal de la población en todos los productos que tiene como base el trigo.

La producción mundial es baja, lo que ha determinado un gran aumento del precio. Nuestro país tiene asegurada la importación de un millón de toneladas, lo que sumado a lo producido en el país, aseguraría el consumo.

Pero la producción del país es también baja. Debido a las lluvias, la falta de maquinarias y a las maniobras de la reacción.

El gobierno necesitaba entonces reunir la producción total de trigo para poderla distribuir. De lo contrario debería entrar a competir en los precios ofrecidos por la burguesía a los campesinos con el objeto de acaparar el trigo e impedir la normal producción de pan, y sacar después dividendos políticos.

El estanco significa violentar las normas de la economía de mercado y sustituirlas por medidas administrativas y de control de las masas. Por eso grita la derecha.

Porque el estanco impide en gran medida la especulación y a la vez va aumentando la participación de los campesinos, capacitándolos cada vez más para las responsabilidades que tienen las bases trabajadoras en la construcción del socialismo.

El Ministro de Agricultura estableció claramente que el estanco favorece tanto a los productores como a la población y es una prueba para la organización de las bases campesinas.

Porque los campesinos del sector reformado al determinar vender su trigo al estanco a un precio menor que el ofrecido por capitalistas privados están optando por el socialismo.

Y optan por el socialismo los campesinos de los fundos no expropiados aún cuando, con control campesino sobre el patrón, impiden que ésta lleve su producción triguera al mercado negro.

Esta era la segunda alternativa del gobierno.

Y dijo Calderón:

"Porque confiamos en las masas escogimos la segunda alternativa. Porque tenemos fe en el grado de conciencia revolucionaria alcanzada por nuestros campesinos escogimos la segunda alternativa. Porque estamos seguros del espíritu patriótico de nuestro pueblo hemos optado por decretar el estanco del trigo.

Y los campesinos dijeron sea.

El Estanco del trigo es una de las medidas que el Gobierno está llevando adelante para detener la especulación y asegurar el abastecimiento a toda la población. Discurso del Ministro Rolando Calderón.

Gunther, Wenzel y el doctor Erhard, miembros del equipo de profesionales voluntarios, que llegaron junto a la donación de equipos de medicina que la RDA hizo a Chile, durante la conferencia de prensa que ofrecieron para dar a conocer las tareas que realizarán en el país.

ANTICIPO DE REAJUSTE PARA LOS TRABAJADORES

EN EL CURSO de la próxima semana el Ejecutivo enviará al Congreso un proyecto de reajuste de sueldos y salarios para todos los trabajadores del país. Este, que se ha denominado Fondo Nacional de Adelanto de Reajuste regirá en escala hasta los tres sueldos vitales" imponibles de cada trabajador de acuerdo con el alza del 100% del costo de la vida de octubre a enero.

Así lo informó el Ministro del Trabajo, Luis Figueroa, luego del acuerdo adoptado con el gobierno, y que el presidente de la Central Unica de Trabajadores, Jorge Godoy, informara en el Plenario de Federaciones que se realizó en la mañana de ayer.

El monto del reajuste lo determinará una comisión formada por el Contralor de la República, el Tesorero General, el Director de Impuestos Internos y el Director General de Estadísticas y Censos, además como también el costo de la bonificación, del bono de escolaridad y del monto que se dispone para que luego el Presidente Allende disponga cómo distribuirlo.

DEPENDE DEL CONGRESO

Por supuesto que este proyecto depende de la acogida que tenga en el Congreso Nacional, donde existe una mayoría de oposición que se niega a dar un reajuste compensatorio, de acuerdo al alza del costo de la vida, a los trabajadores.

"**En el proyecto**, dijo Figueroa, **se plantea además una asignación extraordinaria de 250 escudos por cada hijo, pagadera por las Cajas de Previsión en el mes de marzo y de una sola vez**".

El proyecto se financiará con impuestos directos que afectarán a los grandes capitales y no a las capas medias hacia abajo; estos impuestos afectarán al capital especulativo.

"**El reajuste es igual al cien por ciento del alza del costo de la vida al 31 de enero y se comenzará a pagar a contar de febrero del presente año.**

Este reajuste compensará el alza del costo de la vida que enfrentan los trabajadores del país y se hará sobre la base de una iniciativa legal que el Congreso debe despachar financiado.

—"**Diversas declaraciones**, dijo Figueroa, **han señalado que el gobierno daría una bonificación ratona a sus trabajadores, pero hay que destacar que quienes estas críticas injustas aplicaron cuando eran gobierno, una política de remuneraciones regresivas. Por ejemplo cuando gobernaba Alessandri se estableció una bonificación de 15% no imponible en reemplazo al reajuste por deterioro de los niveles salariales, y como él todos los gobiernos, a partir de Ibáñez, impusieron la política de recortada de reajustes de los trabajadores**".

Agregó que durante la época de Frei se dió un reajuste a partir del mes de mayo, cortándolo los cuatro primeros meses, en consecuencias que hoy dicen que el gobierno popular adopta una política salarial regresiva.

Indicó Figueroa que primero se había establecido la idea de un proyecto de reajuste de acuerdo al alza del costo de la vida, entregándose una compensación cada cuatro meses, además se nombraría una comisión que determinará el establecimiento de un salario único para los trabajadores, lucha que se arrastra desde hace años, "**sin embargo la mayoría nacional y democratacristiana rechazó este proyecto y desde entonces todos los proyectos de reajustes quedan desfinanciados**".

ACUERDO CUT-GOBIERNO

Por su parte el presidente de la CUT, Jorge Godoy, dió a conocer el resultado del Plenario de Federaciones efectuado ayer, en el que "había apoyo unanimidad el acuerdo del Ejecutivo Nacional, en orden a este Proyecto. Las Federaciones y dirigentes sindicales [illegible] la idea de poner términos [illegible] de aprobar reajustes y [illegible] ciarlos. Si están de acuerdo lo aprueben y lo financiarán [illegible] carga a los sectores pobres".

Anunció también que el Ejecutivo envíe el proyecto al Congreso todas las direcciones [illegible] Federaciones y ejecutivos [illegible] CUT concurrirán al Congreso para pedir que éste proceda [illegible] despache con suma urgencia.

los campesinos:

¡NI UN VOTO CAMPESINO PARA LA OPOSICION!

¡LA TIERRA ES NUESTRA!

¡JAMAS SE LA DEVOLVEREMOS A LOS LATIFUNDISTAS!

-9 VOLODIA

-18 ELIANA ARANIBAR

DIPUTADO COMUNISTA 2º DISTRITO

-9 VOLODIA SENADOR

LOS PRIMEROS EN LA LUCHA Y EN LA UNIDAD DEL PUEBLO

Dio a conocer DIRINCO:

MEDIDAS PARA NORMALIZAR LA VENTA DE CIGARRILLOS

¿Porque hay que hacer colas para comprar cigarrillos? ¿No hay la cantidad de cigarrillos suficiente en distribución? ¿Por qué no llegan al consumidor a través de los negocios autorizados para la venta y en cambio curiosamente aparecen en el mercado negro?

El Interventor General de la Distribuidora Nacional de Cigarrillos, Héctor Sierra, entregó ayer, en conferencia de prensa, un amplio panorama del estado actual de la distribución y de las medidas que se han dispuesto para enfrentar el problema.

LOS RESPONSABLES

No es el Gobierno el responsable de que luego de distribuidos los cigarrillos no aparezcan a la venta del público. Fue por petición expresa del Gobierno que la Compañía Nacional de Tabacos ha aumentado la producción, destinándose un 10% adicional a la cantidad normal de consumo en Santiago y aumentándose en un 18% la cantidad que se distribuye en el centro de la capital, donde se da la mayor concentración de compradores.

Luego de algunos días de vigilancia, inspectores de DIRINCO y trabajadores que han colaborado a este efecto, junto a las fuerzas policiales, han podido comprobar que sólo un porcentaje mínimo de los comerciantes detallistas entregan la mercadería que reciben.

Los casos con nombres y direcciones están encarpetados en la DIRINCO. De 890 comerciantes investigados, se encontraron los siguientes casos:

40 comerciantes vendían la totalidad de los cigarrillos.

250 comerciantes guardaban parte de la mercadería, aduciendo a veces que la reservaban para los clientes habituales.

450 comerciantes vendían un mínimo y acaparaban el resto de los cigarrillos, los que aparecían después en el mercado negro.

150 comerciantes sencillamente se guardaban la totalidad de la mercadería, sin ofrecerla directamente al público.

Frente a esta situación completamente detectada, DIRINCO ha decidido suspender la entrega de cigarrillos a los 150 comerciantes que ocultaban la mercadería, disminuir la entrega a quienes ocultaban la mayor parte, conservar la cantidad a quienes vendían la casi totalidad. A los comerciantes que venden correctamente se les aumentará la cantidad de cigarrillos a vender.

KIOSCOS DE DIRINCO

Junto con esta medida de redistribución en función de la corrección de los comerciantes, DIRINCO dispondrá de 8 puestos-kioscos que rotarán por distintos sectores de la capital, cedidos por las Cervecerías Unidas y que venderán cigarrillos durante todo el día. Ayer estos kioscos fueron instalados en los faldeos del Cerro Santa Lucía.

Además, dos puestos móviles acudirán a la salida de las fábricas para atender a la necesidad de los trabajadores.

MEDIDAS REPRESIVAS

A parte de esto, desde este fin de semana comenzarán a actuar las Fuerzas de Carabineros e inspectores en contra del mercado negro que funciona en distintos puntos de la ciudad, en horas de la noche.

La Intendencia de Santiago ha prestado para realizar esta campaña toda su colaboración, en distintos aspectos de las acciones que deben cumplir inspectores y la fuerza policial.

APLICACION DE MUSICA EN CIERTAS ENFERMEDADES

UN PRIMER encuentro en que tendrán educadores y profesionales acerca de la curación de ciertas enfermedades mentales y psicosomáticas mediante la música.

El programa que comienza el viernes en el Edificio Gabriela Mistral a las 18 horas, comprende la intervención del Dr. Rolando Benenzon, Director de la Escuela de Musicoterapia de la Facultad de Medicina de la Universidad del Salvador.

El Sábado, el Maestro Antonio Lopez, Profesor de la Escuela de Música de la Universidad del Salvador intervendrá sobre Improvisación vocal e instrumental.

Luego este mismo profesor hará una demostración del taller de Expresión, con Improvisación musical y danza en la que intervienen los profesores Millapol Gajardo y Leonardo Toro. Prosigue el evento con Metodología y Técnica a cargo del Dr. Rolando O. Benenzon.

En la Mesa Redonda, se expondrá los Efectos de la Música y el Sonido sobre el Individuo y La Sociedad, actuando de moderadores, Rolando Toro y el Dr. Arnoldo de Hoyos. El Primer Simposium finaliza con la fundación de la Sociedad Chilena de Musicoterapia.

La Musicoterapia es una nueva ciencia que busca la curación de diversas enfermedades mentales y orgánicas mediante la música.

Esta disciplina ha adquirido en los últimos años un gran desarrollo en los países europeos, en la Unión Soviética y en EE.UU. En América Latina los países que más han profundizado son: Argentina, Brasil y Chile.

EN CHILE

En Chile existe una Cátedra de Psicodanza en el Instituto de Estética de la Universidad Católica, donde se aplican los efectos de la música y el movimiento corporal al desarrollo de la personalidad. Esta Cátedra está a cargo del Psicólogo Rolando Toro. En Buenos Aires existe desde hace nueve años la Escuela de Musicoterapia de la Facultad de Medicina de la Universidad del Salvador, fundada y dirigida por el Dr. Rolando O. Benenzon, una de las más altas autoridades de la Musicoterapia en el mundo.

TEXTOS DE 1965 PARA ESCOLARES

EL SUBSECRETARIO de Educación, Waldo Suárez, envió oficio a los presidentes de ambas cámaras del Congreso acompañando la totalidad de los textos escolares que se encuentran agotados y que corresponden a los que fueron aprobados el año 1965 y 1966 por el Gobierno anterior.

Se responde así a los planteamientos de algunos parlamentarios en el sentido que "Textos concientizadores" serían distribuidos entre los estudiantes de Educación Básica.

Los textos, que como se ha dicho, fueron establecidos en el Gobierno anterior, serán distribuidos en una cantidad de 8 millones a todos los estudiantes de Educación Básica del país.

Alberto Lomedo Riesco, agricultor, con plata del su predio que fue expropiado-compró moneda extranjera y pretendía sacarla fuera del país cuando fue detenido.

AGRICULTOR ABANDONABA EL PAIS CON GRAN CANTIDAD DE MONEDA EXTRANJERA

CUANDO se disponía a abandonar el país fue detenido el agricultor Alberto Lomedo Riesco, quién sacaba en forma ilegal una cuantiosa cantidad de dinero, tanto en moneda extranjera como en escudos.

Así lo informó el Jefe de la Policía Internacional, Roberto Bermudes, señalando que el agricultor tenía en su poder cerca de 400 mil dólares que intentaba sacar del país.

Alberto Lomedo Riesco, 38 años, soltero agricultor fue detenido en el Hotel Gran Palace cuando intentaba dirigirse al aeropuerto de Pudahuel llevando dólares, liras, francos, moneda argentina, marcos alemanes y moneda nacional y que pretendía sacar en forma ilícita de Chile.

Luego de ser detenido confesó que con el dinero que se le había pagado al serle expropiado su predio hace algún tiempo, se había dedicado a comprar moneda extranjera en pequeñas cantidades a turistas y los propios pasajeros del Hotel reuniendo así una gran cantidad para abandonar el país.

Parte del dinero que el agricultor quería sacar en forma ilegal, mostrado por el Jefe de Policía Internacional y el Subdirector de Investigaciones.

DETENIDOS CARNICEROS QUE BALEARON A UN PERIODISTA

Dos carniceros del Partido Nacional balearon al Jefe Provincial de Dirinco en Colchagua, René Obreque Gavilán, y al periodista de el diario "El Guerrillero" y corresponsal de "Clarín", en San Fernando, Guillermo Norton, dejando gravemente herido a hala al reportero, que protestó porque se le negaba la venta de carne. El hecho criminal ocurrió a las 20 horas del jueves último, en el interior de la carnicería "Don Pancho", ubicada en Placilla, camino Longitudinal a Santa Cruz, perteneciente al militante del Partido Nacional, Gilberto López Cuevas.

El periodista se encuentra hospitalizado, mientras que el carnicero Gilberto López, y su hijo, están detenidos, en libre plática, en la Cárcel de San Fernando.

Faltando pocos minutos para las 20 horas del día jueves, el Jefe Provincial de Dirinco efectuó una visita inspectiva a la carnicería, para verificar una denuncia de negativa de venta al periodista. Mientras Obreque pedía el libro de inspección al carnicero, el hijo de éste procedió a bajar la cortina, dejando encerrado al funcionario y al periodista. Tras ello, padre e hijo sacaron dos revólveres y escopetas, encañonando con las armas cortas a Obreque y Norton. Gilberto López, el carnicero del Partido Nacional, enfurecido, y gritando "nuestros los comunistas", disparó contra Obreque, sin dar en el blanco, pero hiriendo de gravedad con dos disparos al periodista, uno de los cuales traspasó su muslo izquierdo, mientras que el segundo se introdujo en el tobillo derecho. El carnicero encañonó luego en pleno estómago al jefe de Dirinco, para asegurar ahora el tiro, pero el revólver no funcionó. La mujer del dueño del negocio impidió posteriormente que ambos fueran ultimados a balazos, ya que pidió ayuda para evitar que se consumara el crimen.

Gilberto López era conocido en la zona por señalar en voz alta a la gente que concurría hasta su carnicería, que él no vendía carne a los comunistas. Su hijo, por su parte, había sido sorprendido en reiteradas oportunidades transportando carne hacia Santiago, para su venta en el mercado negro, que le dejaba grandes utilidades.

Una sumadora, varias máquinas fotográficas, proyectoras y películas un monto calculado en 680 mil escudos, fue el robo efectuado en la madrugada de ayer en local comercial de Rutschneider, de Agustinas Nº 1151. Los ladrones levantaron la reja y entraron rompiendo un pequeño vidrio. El dueño hizo el cálculo del daño. En la primera foto, aparece señalando la forma en que procedieron los delincuentes. En la otra se ve el público agolpado frente a la vitrina, observando la acción de Investigaciones.

siguen mintiendo

LA PRENSA
DE SANTIAGO

HASTA MARZO DURA EL PAN BLANCO

FALSO

FALSO

esto es la verdad

A pesar de que este Gobierno debe pagar los dólares que pidió prestados el Gobierno de don Eduardo Frei... A pesar que el precio del cobre bajó de US$ 0.98.8 en 1966 a US$ 0.48.5 la libra en 1972... A pesar que el precio del trigo subió entre julio y diciembre del año pasado de US$ 60 a US$ 108 la tonelada... A pesar que los créditos internacionales a corto plazo de que dispuso el Gobierno anterior, a raíz de la nacionalización del cobre, disminuyeron hasta casi desaparecer...

A pesar que el consumo de trigo de los chilenos aumentó porque AHORA mas chilenos comen MAS pan... A pesar del alza de los fletes internacionales para Chile... A pesar que hay políticos irresponsables que le dicen a los campesinos que no vendan trigo a ECA y falsean lo que significa el Estanco del Trigo... A pesar de nuestros enemigos de afuera y de los que le ayudan de adentro.... HABRA PAN BLANCO.-

para tener pan blanco y abastecimiento de harina todo el año, necesitamos	1.350.000 tm. trigo
tenemos ya comprado en el exterior	750.000 tm. ✓
tenemos comprado a los agricultores y campesinos chilenos	100.000 tm. ✓
Los campesinos y el estanco del trigo nos esperan	250 000 tm. ✓
tenemos ofrecimientos del exterior para el 2º semestre por	350.000 tm. ✓
TOTAL	1.450.000 tm. trigo
Consumo 1973	1.350.000 tm. ✓
RESERVA PARA ENERO 1974	100.000 tm. ✓

eca

AL PUEBLO NO SE LE MIENTE

PRESIDENTE DE ALAMAR ASISTE A BOTADURA DE BUQUE "DELTA MAR"

Distinguidas personalidades que asistieron a la botadura del buque LASH S.A. DELTA MAR el 27 de Enero, son (de izquierda a derecha): J.L. Goldman, Arquitecto Naval, Jorge O. Petterson P., Presidente de ALAMAR; Sra. Leonor K. Sullivan, Diputada Federal (Missouri) y Madrina del buque, Sr. R.J. Blackwelll, Sub-Secretario de Comercio para Asuntos Marítimos, y Capt. J.W. Clark, Presidente de Delta Steamship Lines.

El señor Jorge O. Petterson P., Presidente de la Asociación Latinoamericana de Armadores (ALAMAR), recientemente visitó a los Estados Unidos para efectuar un estudio de los buques tipo LASH. Durante su visita, el señor Petterson fue el convidado de honor en la botadura del buque S.S. DELTA MAR.

La botadura a las aguas del Río Mississippi, del S.S. DELTA MAR, primero de una serie de tres buques LASH Container eléctricos, que están en construcción para Delta Steamship Lines, efectuose en los Astilleros Avondale en Nueva Orleans, el 27 de Enero.

La madrina del DELTA MAR fue la Diputada Federal del Estado de Missouri, Leonor K. Sullivan, quien bautizó la nave simbólicamente. La Sra. Sullivan, quien hace poco fue nombrada Presidenta del Comité Sobre Asuntos de la Marina Mercante y Pesca del Congreso de los Estados Unidos, tuvo como su dama de honor en esta solemnidad a la Sra. Edna F. Kelly, ex Diputada Federal del Estado de Nueva York.

El orador principal en la ceremonia fue el señor Robert J. Blackwell, Sub-Secretario de Comercio para Asuntos Marítimos, y Administrador Marítimo. En su discurso, el Sub-Secretario Blackwell indicó a los presentes que el gobierno de los Estados Unidos tiene interés vital en trabajar con todos los interesados, o con aquellos que podrían influir en el buen éxito de las operaciones del sistema LASH: embarcadores, estibadores, tanto en los Estados Unidos como en el extranjero, y con los gobiernos de nuestros socios en el intercambio comercial. Estos buques serán operados eficazmente en cooperación amigable y efectiva con armadores latinoamericanos, y representan una innovación tecnológica que aportará mayores beneficios comerciales y económicos a las naciones que sirven.

El señor Blackwell observó con satisfacción la presencia del Sr. Jorge Petterson, Presidente de ALAMAR, y Director de la Compañía Peruana de Vapores.

Durante el transcurso de su visita, el Sr. Petterson conferenció largamente con Delta Steamship Lines, Lykes Brothers Stamship Company, Prudential Grace Lines, Combi Lines, la Asociación de Armadores de Nueva Orleans (New Orleans Steamship Association), las Administraciones de los Puertos de Nueva Orleans y Nueva York y con el arquitecto naval Jerome Goldaman, creador del diseño LASH.

Además, el Sr. Petterson tuvo oportunidad para conferencias con la Diputada Federal, Leonor K. Sullivan, Presidenta del Comité Sobre Asuntos de la Marina Mercante y Pesca del Congreso de los Estados Unidos, y también con el Sr. Robert J. Blackwell, Sub-Secretario de Comercio para Asuntos Marítimos. Conferenció también con el señor Ary Lels, Presidente de Combi Lines, un consorcio naviero europeo que opera dos buques LASH. El señor Lels también asistió a la ceremonia de botadura.

El señor Petterson partió de los Estados Unidos con promesas recíprocas de cooperación más estrecha y de una continuación de las relaciones entre los armadores latinoamericanos y norteamericanos que sirven los países de América del Sur. En un futuro próximo el señor Petterson dará un informe de su visita y de los estudios realizados a las compañías miembros de ALAMAR.

ENTREGADAS VIVIENDAS DEL PLAN EL TENIENTE-CORVI

En dos actos que resaltaron por su sencillez, como por los momentos de alegría y emoción que vivieron cientos de trabajadores de El Teniente y sus familias, el sábado fueron entregadas las primeras 186 casas del Plan El Teniente-Corvi, correspondientes a Coya y Pangal, Rancagua y Parrón.

Del total de 126 casas de la Pob. "Quinta Nanito" fueron entregadas 30 y las restantes lo serán en los próximos 30 días y tan pronto como se soluccionen algunos problemas que están siendo apurados por la firma constructora de acuerdo a las exigencias de CORVI y de los técnicos de El Teniente.

De las 650 casas y departamentos que se construyen en la Población José Tomás Urmeneta, en este mismo acto fueron entregadas 156, ubicadas en la parte más central, frente a la Plaza y las restantes serán entregadas, como en el caso anterior, dentro de los próximos días y a medida que se dispongan los elementos que faltan, en cuanto a servicios.

AUTORIDADES Y TRABAJADORES

A las 18 horas se realizó el primer acto a la entrada de la Población Quinta Nanito entrando por Recreo, donde se levantó un pequeño estrado, hasta donde llegaron numerosos trabajadores con sus familias, el Intendente de la Provincia Luis A. Baeza; el Vice-Presidente de CORVI, Hiram Quiroga Fuenteal ba; el diputado Héctor Olivares, Hernán Castillo, alcalde de Machalí; Guillermo Medina, Presidente de la Zonal El Teniente; Homero González, Jefe Zona Central de CORVI, Carlos López Delegado Zonal del mismo organismo y otras personalidades. En representación de El Teniente, estaban presentes su Gerente General Exequiel Rodríguez; el Jefe de Relaciones Industriales, Jorin Pilowsky, el Jefe de los Servicios Comunitarios Alfredo Gibson y varios otros funcionarios de la Empresa Minera.

LAS PRIMERAS LLAVES

Correspondió al Gerente General, Exequiel Rodríguez, saludar y felicitar a los trabajadores y al hacerlo, dijo: "lo determinado por la comisión especialmente designada para hacer la asignación de las casas, ahora, como a los anteriores trabajadores podían recibir las llaves de la casa propia, un justo anhelo de todo ser humano, derecho al que se hicieron acreedores después de largos años de trabajar en la empresa y haber logrado con sus luchas que sus necesidades fueran consultadas por las administraciones anteriores y en la actualidad se está dando cima a un Plan que contempla las necesidades de más de novecientos compañeros trabajadores, quienes podrán vivir en sus casas propias junto a sus familiares y en algunos casos, hombres que prácticamente entregaron toda su vida a El Teniente, ahora tendrán la seguridad de vivir el resto de sus vidas con tranquilidad y mayor bienestar", terminó diciendo el compañero Rodríguez.

En representación de los dirigentes sindicales usó de la palabra Emilio Torres, Pte. del Sindicato Prof. Coya y Pangal, quien destacó los esfuerzos de los trabajadores y de los dirigentes, para que se hiciera realidad el Plan El Teniente-Corvi, para los compañeros de Coya y Pangal, como para los de Rancagua y Parrón. Destacó que en todo momento se hizo justicia por la Comisión, de acuerdo a los antecedentes que fueron entregados por los propios trabajadores y de acuerdo también, a la reglamentación que oportunamente fue acordada para el efecto, resguardando los justos intereses de cada uno.

Agradeció la cooperación de los Ejecutivos de El Teniente y de la CORVI y puntualizó que se espera que la Empresa Constructora dé cumplimiento a los compromisos contraídos para la entrega del resto de las casas dentro del mes de febrero en curso.

LA PRIMERA LLAVE PARA PASCUAL VILLALOBOS

Había expectación entre los asistentes por conocer quién sería el primero en recibir su casa. Los altoparlantes anunciaron PASCUAL VILOBOS TAPIA y hará la entrega de la llave el Gerente General de El Teniente compañero Exequiel Rodríguez, estalló un gran aplauso y luego se abrió paso entre la concurrencia un hombre cuya emoción no podía ocultar acompañado de una de sus hijas mayores. Recibió la llave con un gran abrazo del compañero Rodríguez mientras todos aplaudían.

A una pregunta del periodista dijo Pascual Villalobos: "Estoy muy emocionado, muy contento de haber recibido por fin las llaves de lo que será mi casa, ahora podría estar más tranquilo en mis últimos años. Gracias, gracias a los dirigentes, gracias a todos" y luego recibió las felicitaciones de muchos de sus amigos ahí presentes.

A continuación se hicieron entrega por las autoridades y jefes de El Teniente las llaves de los restantes 29 trabajadores de la ex Quinta Nanito.

FIRMAN CONVENIO DE VIVIENDAS EN ARAUCO

Un convenio para la construcción de 600 viviendas destinadas a los trabajadores de la Industria Celulosa Arauco, será suscrito entre la Caja Central de Ahorros y Préstamos y la Gerencia de dicha empresa. Con tal objeto el Martes próximo viajará la Presidente de la citada institución, arquitecto Ana María Barrenechea, quien suscribirá el documento junto con el Gerente de Celulosa Arauco, Eduardo Budnik.

De acuerdo con el convenio la construcción de las 600 viviendas se realizará en un período de tres años y conforme a proyectos específicos aprobados por la Caja Central, organismo que con cargo a este programa financiará préstamos de construcción para 130 casas y de adquisición por 80 viviendas ya construidas, en el curso del presente año.

Durante la ejecución de los proyectos, Celulosa Arauco adjudicará las viviendas de acuerdo con los mecanismos que se establezcan con sus trabajadores. Los adquirentes pagarán a la Empresa mediante un préstamo otorgado por la Asociación "Andalién" ajustado a las normas de excepción impartidas por la Caja Central para regiones de lento desarrollo.

LO VALDES.- Grupo de autoridades, encabezadas por el Alcalde de San José de Maipo, Víctor Caceres, Julio Padilla, Subdelegado, Pedro Piña de Ministerio de Tierras y Sergio Lamilla Jefe de Turismo, de San José de Maipo, reunidos para preparar el Festival de Cordillera, en la Villa del valle, donde están ubicadas las vertientes y aguas termales de Baños Morales.

ATENCION DENTAL GRATUITA DEL SNS

Terminarán los dolores de muelas para un vasto sector de pobladores de Conchalí. Hasta el lugar donde ahora se levantan cuatro campamentos con más de 500 familias se trasladó "el sillón del dentista SNS", prosiguiendo una nueva política de atención dental que confirma la factibilidad de que la Montaña puede ir a Mahoma. Mediante un Plan de Atención Dental Móvil, la Sección Odontológica del Servicio está llevando hasta el seno mismo de las poblaciones periféricas del Gran Santiago un saneamiento básico para los problemas dentales más frecuentes y agudos, como extracciones, "tapaduras" y limpieza dentaria.

GRATUITO

Los campamentos "Elmo Catalán", "Los Catorce de la Fama", "La Vivienda es un Derecho" y "Manuel Rodríguez" recibirán durante 10 días atención gratuita en el consultorio móvil que funcionará por 8 horas diarias, de lunes a sábado. Los propios pobladores participarán directamente en el Plan aportando voluntarios de salud y estableciendo ellos mismos la prioridad de las atenciones.

MAXIMO ACCESO

Tanto el Director General de Salud, Dr. Sergio Infante, como el Jefe de Odontología del SNS, Dr. Abraham Risnik, destacaron en el acto inaugural del consultorio móvil que esta primera experiencia, única en su género, forma parte de la política del Gobierno Popular por entregar a cada chileno la atención médico-dental que le corresponde, esto es liberada de trabas burocráticas. Se pretende mediante esta medida facilitar al máximo el acceso de quien lo necesite al sillón del dentista, cuyo pedestal no tiene por qué seguir atornillado al piso del consultorio tradicional ni a las posibilidades del bolsillo del consultante poblador.

ROTATIVO

La aplicación del Plan de Atención Dental Móvil es ya una realidad en otros puntos de Santiago. Equipos similares están funcionando dentro de sectores periféricos de Maipú, Las Barrancas y Macul en forma rotativa. La posible compra de otras unidades móviles ampliará el actual período de cobertura de 10 días a 2 o 3 meses en cada población, permitiendo también extenderla a más concentraciones poblacionales periféricas.

VOLUNTARIOS

La política popular determina que "la Salud del Pueblo la Cuida el Pueblo". Y el Plan de Atención Dental Móvil consulta la participación real de la masa organizada para su éxito. Esto significa la colaboración estrecha de los pobladores con los técnicos, expresada en la acción de los responsables de salud salidos de la propia comunidad. Estos voluntarios son los encargados de encuestar y determinar las necesidades de atención de la de los vecinos, al mismo tiempo que ayudar en acciones médico-dentales auxiliares.

URGENCIA

La respuesta de los campamentos de Conchalí a esta iniciativa se expresó concretamente no sólo en demanda espontánea de atención sino en la voluntad de sus pobladores por cuidar de su propia salud, cooperando con el especialista. Así lo manifestó el Presidente de la Junta Vecinal, Sergio Carvillo, quien agradeció el esfuerzo del SNS por preocuparse efectivamente de solucionar "las urgencias de salud del pueblo que hasta ayer siempre fueron postergadas".

TOMA EN BUIN POR ACUERDOS INCUMPLIDOS

Desde el cinco de febrero permanece tomado el predio de 535 hectáreas, denominado El Diamante de Buin. El fundo, que actualmente se encuentra dividido en 8 hijuelas, está ubicado a la altura del kilómetro 34 del camino longitudinal Sur.

El motivo de la toma está, según lo explicó el presidente del comité, Miguel Navarro Trejo, en que la parte patronal no ha cumplido con los acuerdos del acta de avenimiento. Señaló por ejemplo Navarro, que sus actuales viviendas están en pésimo estado, les otorgan una bonificación de E° 2 por litro de leche diario, cuando esta vale E° 10, además tienen muchas hectáreas de terreno sin cultivar y no existe preocupación de la parte patronal de desinfectar ni podar los árboles frutales.

Fuera de esto, los patrones jamás han cumplido el compromiso de entregar elementos de trabajo a los campesinos. Punto claramente explicitado en los acuerdos del acta de avenimiento.

Los campesinos, 52 en total, señalan "No queremos acuerdos. Queremos la Tierra".

DENUNCIAS SOBRE MALA DESTINACION DEL TRIGO

UNA VERDADERA persecución en contra de la Gobernadora de Buin está desatando la prensa derechista. En los últimos días, artículos aparecidos en El Mercurio, La Segunda, La Prensa y Tribuna, han atacado a la representante del Gobierno, Telma Torres López, acusándola de "Persecución oficialista contra productor avícola".

Según la información de la prensa derechista, la Gobernadora había pretendido requisar alimentos para aves y cincuenta sacos de trigo que el avicultor Víctor Silva Petri tenía en su poder. Frente a esta versión, el Presidente de la Confederación de Sindicatos de Agricultores, Manuel Valdés, anunció una posible querella y la solicitud de su desafuero.

PARA CERDOS

La versión de la Gobernadora de Buin, Telma Torres López, desmiente las informaciones de la prensa y aclaró textualmente:

"Nosotros detectamos un camión que iba sin guía de libre tránsito desde un predio hasta la propiedad del señor Silva Petri. Nos trasladamos hacia allá con funcionarios del Agro y de Dirinco, acompañados también de Carabineros. Una vez allí, solicitamos a la empleada doméstica que nos abriera la puerta a lo que ella accedió. Nos dirigimos a la bodega, que está declarada en ECA, y **constatamos** la existencia de 130 sacos de trigo que están siendo dados a los cerdos y a las aves del criadero".

Más adelante la Gobernadora agrega: "En cuanto a la requisición, no ha habido tal, y a conciencia de todos este señor continua dándole a las aves y a los chanchos, no hemos requisado este producto ni hemos llegado con prepotencia como lo señalan los diarios. Sólo fuimos a constatar el hecho".

EQUIPOS DEL AGRO A NIVEL COMUNAL

Los Andes. Durante 12 días se realizaron en las comunas de las provincia de Aconcagua reuniones programadas por las Federaciones Provinciales "Libertad" y "Libertad y Progreso" (de las Confederaciones Ranquil y Unidad Obrero-Campesina, respectivamente) y los servicios del agro.

Las asambleas tuvieron por objeto explicar a las bases el Estanco del Trigo y su acopio y hacer un balance de cómo se están llevando a la práctica los marcos de producción 1973-1974.

PROGRAMA CULTURAL

Paralelamente, las reuniones contaron con la participación del conjunto "Chile Ríe y Canta", cuyos integrantes desarrollaron un amplio programa de números folklóricos, lo cual aportó un aspecto ameno y artístico, que los campesinos valoraron en toda su magnitud.

En los Departamentos de San Felipe y Los Andes se efectuaron cuatro reuninnes, en las cuáles, después de la participación del conjunto folklórico, se programaron quince minutos de intermedio, espacio que fue ocupado por el dirigente de la Confederación "Ranquil", Pascual Salinas, para informar sobre el Estanco y las tareas de la producción agropecuaria. Salinas es el encargado de Producción de la Confederación Ranquil.

OFICINAS COMUNALES

En las reuniones se acordó formar equipos a nivel comunal, integrados por funcionarios de producción, capacitación, operaciones, y asistentes sociales, mientras que los campesinos, Sindicatos Comunales, Consejos Comunales Campesinos y Cooperativas habilitarán una oficina por cada comuna para evitar los trámites burocráticos para que la mayoría de los problemas sean resueltos en la comuna misma.

DESCARADO...

(Viene de la 1a. pág.)

de esa entidad política que, de los alimentos que llegan hasta su central, ha hecho la más descarada utilización política y donde jugar con el hambre del pueblo no es realmente un deber de cristiano.

EL PAQUETE FREI

El "Paquete Frei", durante el día de ayer se continuó entregando. Los beneficiados son preferentemente las secretarias políticas que mantiene en gran cantidad la DC con los muchos dólares que Frei recogiera en el exterior (información aparte) y los adeptos que asisten todos los días lunes a las reuniones de captación de adhcrentes que se realizan en Alameda 460, el fastuoso local que levantara la Democracia Cristiana durante los seis años de su Gobierno. También reciben el paquete los socios de "Ahorrocop", de Agustinas 853, donde el señor Hamuy y su "corte" son las fuerzas subterránea mayor. El "Paquete Frei" (...todo va en una bolsa de nylon) contiene: 1 paquete de Omo grande; 1 tarro de Leche Nido; 1 kilo de arroz; 1 Bío Luvil; 1 tarro de salsa de tomate; 1 cocoa express; 1 kilo de fontejas; 1 paquete de fideos 33; 1 tarro de leche condensada; 1 tarro de salmón y 1 paquete de fósforos. Mario Hamuy lo llama "paquete económico" y es recibido luego de un pago y una verificación de domicilio por parte de un llamado "promotor" que visita las casas de los destinatarios previa autorización del partido.

EL ACEITE PARA MARZO

¡Los adquirentes del "Paquete Frei" cancelan cuando hacen el chequeo también el valor de una cantidad determinada de aceite. Por estos días, en el mercado, el aceite está escondido por los sectores derechistas que administran el Mercado Negro. En el "Paquete Frei", pese a haberse cancelado el valor de este producto no es entregado a los adquirentes que, sí en cambio, reciben una respuesta muy especial.

"... no protesten por el dinero que han invertido si no reciben la mercadería. Ella se está usando en la campaña. El aceite será entregado DESPUES DEL CUATRO DE MARZO...

SOBREPRECIO

Los comerciantes se han quejado a las autoridades de las irregularidades que se están cometiendo en CONCI. Las investigaciones han llevado a comprobar que los dirigentes democratacristianos que están frente de este organismo, en forma, con la total colaboración de CENADI (Central de Compras Cumsille, adherente a la Central de Jarpal) han cobrado más precio a los comerciantes por artículos como lentejas, porotos, miel de palma. La investigación realizada por DIRINCO ha logrado comprobar que la actitud de los "directores" de CONCI es tan truculenta que en sus oficinas, para llevar "un mejor control", empleaban claves especiales donde las letras que componían una palabra reemplazaban a números. Eso les permitía saber cuánto era lo que estaban recargando a ese negociante.

FUERZA DE CHOQUE

En el CONCI que funciona en el Mercado Presidente Juan Antonio Ríos, (pagan 500 escudos de arriendo) en el día de ayer hubo intensa actividad y la concurrencia presencia de muchas personalidades que iban en busca de información respectiva. Muchos iba a actuar en el futuro y muchos se iban a retirar los partidarios de Frei". Muchos de los vehículos tales como el Ford Falcon 3[illegible], Nuñoa, la Furgonera XVX 1[illegible], Puerto Octay o el Fiat 600 [illegible] 376 de Nuñoa "no perdían el viaje y aprovecharon de llevar sus mercaderías que compraron no tenían las secretarias de la DC.

En las cercanías del CONCI durante todo el día se mantuvo una activa vigilancia de personajes que resguardaban el recinto. Su actitud era netamente de provocación.

AUMENTAN LAS DENUNCIAS

En el día de ayer, las denuncias en torno a la actividad del CONCI en los centros poblacionales se vieron la voz de los Centros de Madres que denunciaron que los Camiones Reguladores entregaban sólo a ellas mercaderías sólo a aquellas que a la candidatura de la Democracia Cristiana.

Las investigaciones en los CONCI permiten asegurar que se habría comprobado un fraude tributario.

Curioso resulta comprobar como está actuando la Oposición. "está empleando el dinero como una potente" arma de combate. El Gobierno, por todos los medios, trata de detener el Mercado Negro para la especulación. La Oposición comercia con aquellos mismos antipueblo, con el único y [illegible] do fin electorero que los [illegible] en este momento.

REITERAN...

(Viene de 1a. pág)

secuestro, no tiene **características de una acción independiente, y por lo tanto debe responder de él".**

Este documento, presentado con fecha 8 de febrero, confirma la tesis de los abogados de Gobierno y de la familia Schneider, en el sentido de considerar la muerte como un riesgo previsible, inherente a la acción de secuestro puesto que es razonable pensar que la víctima se va a defender.

En otro de los párrafos el fiscal Servando Jordán señala que en la sentencia de la Corte Marcial de diciembre pasado hay consideraciones que se encuentran en pugna, contradictorias, opuestas entre sí lo que importa que esos fundamentos se anulen recíprocamente, o en otras palabras, ausencia de fundamentos sobre un hecho vital como es la calificación del delito, defecto que impregna y resiente su parte decisoria.

Mediante este nuevo escrito el Fiscal firmante solicita a la Corte las verdaderas penas que corresponden a los asesinos del General de la República.

INSTITUTO NACIONAL DE CAPACITACION PROFESIONAL INACAP (Filial de CORFO)

PROPUESTA BIRF N° 666-CH

Llámase a Propuesta para la importación de equipos destinados a los Programas de INACAP que se indican:

1. Equipos para Laboratorio de QUIMICA
2. Equipos para Laboratorio de FISICA
3. Equipos para Laboratorio de ELECTRICIDAD
4. Equipos para Laboratorio de TECNOLOGIA
5. Equipos Audiovisuales
6. Equipos para PROCESAMIENTO DE DATOS.

Listas de Equipos, Bases y demás antecedentes relacionados con esta Propuesta se entregarán a los interesados en la Sección Importaciones de INACAP, Bravo de Saravia 2980, por Carretera Panamericana Norte altura 2000, el día 12 de febrero de 1973 desde las 15 horas.

Se hace presente que se entregarán Bases a los interesados que acrediten representar firmas solventes, capacitadas para responder a las exigencias de esta licitación.

Las ofertas se recibirán hasta el día 8 de Mayo de 1973, a las 17 horas.

LA DIRECCION EJECUTIVA

universidad técnica del estado

FACULTAD DE INGENIERIA
DEPARTAMENTO DE MECANICA

LLAMASE A CONCURSO PARA LLENAR 17 VACANTES DE PROFESORES

JORNADA COMPLETA EN EL DEPARTAMENTO DE MECANICA DE SANTIAGO, EN LAS AREAS DE:

TERMOFLUIDOS
DISEÑOS MECANICOS
PROCESOS MECANICOS Y
MECANICA DE SOLIDOS

"REQUISITOS: SE CONSIDERAN POSTULANTES DE INGENIERIA CIVIL MECANICA, MASTER O DOCTOR ADEMAS DE INGENIEROS DE EJECUCION PARA TRABAJOS EN LOS LABORATORIOS.

"LAS CONSULTAS PUEDEN HACERSE EN EL DEPARTAMENTO DE MECANICA DESDE EL 20 DE FEBRERO DE ESTE AÑO, EN AVENIDA ECUADOR N° 3469, FONO 97401 ANEXO 310.

"EL CONCURSO SE CERRARA EL VIERNES 16 DE MARZO PARA LA ASUNCION DE FUNCIONES EL 1° DE ABRIL DE 1973.

Santiago, Sábado 10 de Febrero de 1973

LA NACION

Deportes, Hípica y Espectáculos

TRO

"DESASTRE"

EN RANCAGUA

A qué estamos jugando desde hace año, si todavía no insinuamos nada?...Racing, un modesto equipo gentino, con jugadores hasta de rcera Serie, algunos provincianos a ueba y sin sus seleccionados, nos vergonzó en Rancagua...¿Hay más iezas por soportar?....

Por PATRICIO ROJAS
Fotos de Alejandro Muñoz
(Enviados Especiales a Rancagua)

La pobreza que mostraba la Selección Chilena en los entrenamientos, quedó ahora en evidencia ante 11 mil personas en el Estadio El Teniente de Rancagua y frente al conjunto argentino de Racing. Más que el resultado mismo, importa el juego que desarrolló el equipo que dirige el alemán Rudi Gutendorf, porque ese "andamiaje" que mostró el elenco es el que se pretende pulir para hacer frente a peruanos y venezolanos en las eliminatorias del Campeonato del Mundo. A dos meses de dichos compromisos, el representativo nacional muestra NADA POSITIVO y sí muchos aspectos negativos. Los errores y deficiencias en todas las líneas son notorias. Y todas estas fallas se hacen más claras en el sistema que se está practicando. El "libero" no da resultados y los zagueros que se mueven delante de él se confunden en una marcación al hombre que produce verdaderas "concentraciones" de jugadores rojos en la zona defensiva, en perjuicio del ataque que queda limitado o sólo dos hombres. En esta oportunidad Aránguiz y Cazselly.

El equipo realmente da pena. Días atrás, Carvallo lo dijo en un entrenamiento. Y después de lo que pasó anteanoche se pueden decir muchas cosas más. Debemos entrar a cuestionar seriamente al entrenador Rudi Gutendorf; debemos criticar con dureza a los dirigentes que no planificaron un calendario de partidos internacionales para la selección; debemos criticar la irresponsabilidad de muchos jugadores que cumplen a medias en las prácticas y que en los encuentros se hacen expulsar en forma infantil...En fin, debemos analizar la actualidad del fútbol chileno, ubicar a los culpables de esta situación y tratar de corregir. Es lo menos que se puede hacer y a lo mejor resulta un tanto tarde ya... no es que seamos pesimistas, pero ¿qué se puede pensar luego de lo visto frente a Racing?

JUGANDO "A NADA"

Metámonos en el partido. Durante los 90 minutos de juego, el equipo argentino tuvo mayor claridad. Desarrolló mucho mejor su idea de juego. Buscó el contragolpe y basó su trabajo ofensivo en Scotta y Lamelza, jugadores de hábil desmarcación y rápidos. Y la defensa chilena tuvo ciertos problemas para controlarlos en un principio. Cuando los zagueros entraron a controlar a los rivales, comenzaron otro tipo de problemas.

El medio campo—Messen, Concha y Carvallo— encontró poco espacio para proyectar. Carvallo se movilizó y trató de buscar soluciones. Sin embargo, careció de un mayor número de delanteros. Aránguiz y Cazselly se perdían en medio de la defensa adversaria.

La falta de penetración fue abismante. En todo el encuentro no se propiciaron más de tres ocasiones de gol. Y conste que el balón, el control de éste, se tuvo en gran parte de los 90 minutos. ¿Para qué? Esa pregunta debe hacérsela Gutendorf. Hay que usar el balón, no abusar.

En cuanto a la distribución de los jugadores en el campo, nos merece muchas críticas. ¿Cómo es posible que Cortázar aparezca de marcador de punta?; ¿qué se pretende ubicándolo en esa función? Otro tanto se puede decir de Concha que, metido en el medio campo, cumple una sacrificada labor. En la marca es eficiente, pero cuando va al apoyo se pierde. Habría sido mucho más lógico colocar a Cortázar en ese papel y al penquista haberlo puesto en la zaga. Por lo menos así, con jugadores colocados en papeles que les son más conocidos, el funcionamiento del equipo habría sido más dúctil.

¿DE LANTERA?

Otra cosa. Hay que desconocer casi por completo las cualidades de cada jugador para formar una delantera con Cazselly, Aránguiz y Solís. Por lo menos, estos dos últimos es imposible que puedan jugar juntos porque son de características muy similares. Son elementos de fuerza, con más vocación destructiva que de construcción. Además, su habilidad es muy limitada. Con ellos, resultaba casi imposible que se llegara con posibilidades al área.

Racing con un esquema sencillo, un claro 4-3-3, mantuvo a raya al ataque nacional. No tuvo que esforzarse mucho la escuadra transandina para mantener el equilibrio en las acciones. Una defensa firme en la que sobresalía Batocletti; un medio campo donde Squeo y Benítez quitaban y apoyaban, y un ataque simple con Scotta y Lamelza, como principales actores fueron las "piezas" de contrapeso en las que se apoyó el equipo albiceleste para desdibujar aún más a este equipo chileno que dicen es la Selección... Un seleccionado de errores.

No nos engañemos. La actual Selección no le puede ganar a nadie con ese planteamiento mostrado y con muchos de los jugadores que ahora la conforman. Y pensar que varios de ellos se oponen a que vengan Reinoso, Quintano, Figueroa, Rodríguez.

Lo que estamos viendo en este momento es el producto de una política en donde el detalle más sobresaliente ha sido la improvisación. Y los culpables son todos aquellos que de alguna u otra manera han permitido todo tipo de irregularidades. Desde los entrenamientos—pichangas— hasta la contratación de un entrenador que no le ha ganado a nadie.

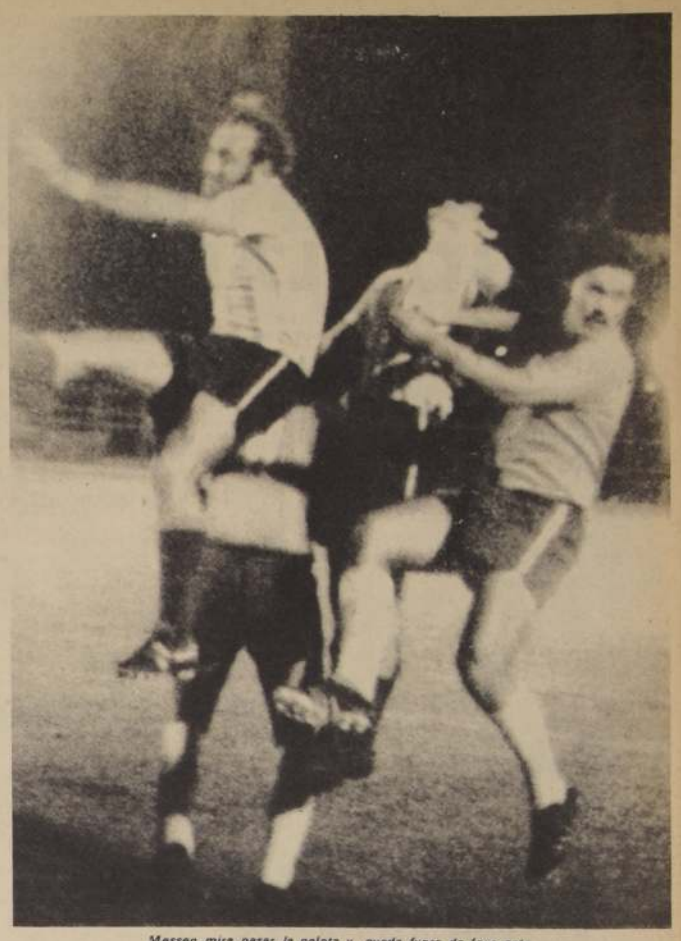

Messen mira pasar la pelota y queda fuera de foco ante rechazo racinguista.

Racing de Argentina, que con muchos suplentes ganó a Chile por 2 a 0.

...discute una pelota con la defensa visitante sin ...bilidades... Casi de segundo marcador de punta jugó el ...ensor católico.

Carlos Caszzelly fue el único delantero que provocó cierto peligro en el área de Racing.

Lamentablemente sigue siendo irresponsable... Se hizo expulsar en una jugada torpe.

Rápida y hasta reventadora estuvo la retaguardia argentina. Batocletti rechaza oportunamente. Caszelly pierde una gran oportunidad y Chile un gol a su favor. Al margen de sus cosas extrafutbolísticas, Caszelly fue el delantero más peligroso de Chile.

...TRA VEZ CASZELLY...

...tros testigos de un hecho, ...ble desagradable, que bien ...marcar la pauta de por qué ...cosas no andan bien en ...ción chilena.

...que vamos a reproducir lo ...remos y, por consiguiente, ...en situación de afirmar ...ificarlo si fuera necesa-

...poco de comenzar el ...entre Racing y la ...ción Chilena, Carlos Casze-...ante del cuadro rojo y ...de la once que dirige Rudy ...dorf no estaba en su ...n y, muy por el contrario, se encontraba lejos del vestuario. Como la hora se acercaba, tuvo que salir el propio Rudy Gutendorf en busca del jugador. Luego de un breve diálogo (¿de convencimiento?)... ambos se dirigieron al camarín y el jugador chileno se equipó.

Lo que vino después, a lo mejor no interesa: a Caszelly lo expulsaron tras cometer una falta tan descalificadora como inútil, frente a un player racinguista...

Lo comentamos por si le interesa a alguien mejorar un poco la calidad del seleccionado chileno.

...AS TRANQUILIDAD?...

...cierto que el público nuestro ...estado más a hostilizar al ...chileno que a aplaudirlo. ...estamos conscientes y ...puesto que lo reprobamos. ...anteanoche en Rancagua, en ...estante el público ranca-...emitió molestar a los ...chilenos y, por el ...poco bueno que ...fue aplaudido.

Aunque al final del encuentro la rechifla haya sido estruendosa, durante los 90 minutos Chile jugó sin ser molestado por nadie. Con todo, igual se jugó mal y de nuevo se perdió frente a un modesto.

¿Necesitan más tranquilidad?

Rulli, DT. de Racing:

"EL EQUIPO CHILENO NO TIENE PERSONALIDAD"

Con mucho tino y sin querer herir susceptibilidades habló con LA NACION

Diez minutos después de haber terminado el encuentro entre Racing y la selección chilena, el camarín de los argentinos se abrió de par en par.

Así lo había dispuesto el técnico argentino Rulli, para recibir a la prensa. Con mucha tranquilidad el ex jugador y actual director del cuadro académico, enfocó la situación.

¿Siempre se abre así el camarín de Racing para recibir a los periodistas?

"Sí, sí, de todas maneras. Se gane o se pierda, siempre hay lugar para que la prensa se informe e informe".

¿Qué le pareció Chile?

"Mire, bueno, no sé, creo, me parece. Como deciríes para que no lo vayan a interpretar mal. Chile tiene un equipo jovencito, todos son nuevos, les falta la experiencia que dan los partidos seguidos y la diversidad de adversarios".

¿Qué le falta a Chile?

"Sí, si entiendo. A Chile le falta personalidad, por lo mismo que les expliqué enteriormente: mucha juventud.

¿Es malo este equipo?

"No digan eso, no pueden ser tan duros, no pueden juzgar al cuadro por un par de partidos. Ustedes están trabajando y a medida que vayan jugando van a ir soltándose. El fútbol es así, hay que tener paciencia mientras se está trabajando".

¿Los vió duros e inseguros?

"Es porque la gente los pone así. En todas partes del mundo los hinchas van a ver el equipo que quieren (selección) ,para criticarlo y abucheárlo porque no gana de inmediato, porque no está "fulano", por esto y por esto otro".

¿Ganó fácil Racing?

"En ningún momento las cosas estuvieron fáciles para nosotros. Eso sí, creo que al final, por los goles (el primero especialmente) y las expulsiones, Chile bajó la guardia y se entregó. Es decir, a partir del segundo gol, no hubo más lucha en la cancha".

¿Algún valor en el equipo de Chile?

"Sí, uno "menudito" que lleva el N° 8 en la espalda. ¿cómo se llama? Sí, ese mismo Fernando Carvallo. Juega con la cabeza en alto, mirando el campo y tratando de poner la pelota en algún lugar importante".

¿Y el arquero Nef?

"Por supuesto, Nef es muy bueno e hizo un par de tapadas maravillosas, también lo destaco como figura de ustedes".

¿Pudo hacer un gol Chile?.

"Creo que tuvo una sola oportunidad para marcar y no la aprovechó".

¿Ustedes jugaron de contragolpe?.

"Mire, algo de eso hay. Pero la verdad es que tiene razón; jugamos de contragolpe aprovechando un poco la velocidad de los muchachos".

¿Justo el triunfo?.

"Goles son amores".

¿Qué semejanza hay entre este Racing y el Campeón del Mundo?.

"No tiene punto de comparación. Aquel Racing era un equipo de estrellas y la suerte quiso que se juntaran en Racing".

¿Que le gusta más, jugar o dirigir?

"Si hubiera podido prolongar mi carrera como jugador activo hasta el fin de mis días, ahí estaría "dándole" todavía. Como DT se sufre mucho y uno no tiene ninguna válvula de escape, se sufre en el banco más quen en ninguna parte".

¿Que pretende con Racing?

"Trabjar tranquilo y hacer una obra tendiente a crear sentido de responsabilidad en el equipo y ver la manera de que Racing sea una fuerza colectiva "mordiendo" en todos los sectores de la cancha".

¿Usted quiere que juegue al estilo de Rulli?.

"Algo así.

¿En La Serena que pasará?.

"Puede ganar cualquiera, un partido nunca es igual a otro".

Hasta La Serena. Rulli, ojalá nunca un partido sea igual a otro, porque de ser así...

¿EL UNICO CULPABLE?

El público salió desconcertado del Estadio El Teniente. La expedición del elenco seleccionado les había producido una desazón tremenda. Y sólo atinaban a gritarle cualquier disparate a los jugadores y al entrenador Rudi Gutendorf. Este, al borde del campo, no decía nada. Camino hacia los camarines y allí, luego de quince minutos de espera conversamos con él. Estas fueron sus palabras.

"Al equipo le hace falta jugar más y más. Yo había pedido jugar con selecciones pero eso no se pudo... Ignoro los motivos. En cuanto al conjunto que jugó... creo que no se le puede juzgar por lo visto ahora y hay que esperar. El domingo en La Serena hará actuar a todos los que no actuaron esta noche".

Consultado sobre la ubicación de Cortázar, primero, y de Alfonso Lara, después, en la función de marcador derecho, señaló que ... acomodarse en ese puesto porque forma parte del sistema que jugaremos. A Las Heras no lo coloco en esa posición porque él es más medio campista".

De lo dicho por Gutendorf se saca muy poco en limpio. No se pronunció sobre el rendimiento del equipo y no aclaró lo de Cortázar. Además la explicación que dio no convence a nadie porque si no coloco a Las Heras debió poner a Machuca, marcador neto, que estaba en la banca de los reservas.

El lunes Gutendorf entregará la nómina de los 18 jugadores que afrontarán las eliminatorias.

FINALIZAN LOS JUEGOS LABORALES

Hoy es la clausura de los Primeros Juegos Laborales que durante una semana reunieron en la capital a un gran número de trabajadores de todo el país compitiendo en variados deportes gracias a una iniciativa de la CUT y de la DIGEDER. Las actividades deportivas para hoy son de atletismo, natación y fútbol, comenzando en la mañana con la prueba especialidad ciclista y terminando [illegible] con el encuentro estelar entre [illegible] de damas del fútbol.

A las 21 horas se entregarán los premios a las representativas ganadoras en el casino del Edificio Gabriela Mistral, acto que contará con las participación de autoridades deportivas laborales. Finalmente para despedir este encuentro deportivo de los trabajadores chilenos, se efectuará una comida a la que asistirán todos los deportistas que participaron en los Juegos.

CLASIFICACION EN VOLEIBOL

Rueda Eliminatoria

Grupo A.

Martes 6 de Febrero

Valparaíso ganó a Ranquil (15-8) (15-3).

Chilectra ganó a Salitrera por W.O.

Miércoles 7 de Febrero

Ranquil ganó por W.O. a Salitrera.

Chilectra ganó a Valparaíso por (10-15) (16-14) (15-9).

Jueves 8 de Febrero

Valparaíso ganó a Salitrera por W.O.

Chilectra ganó a Ranquil por (15-2) (15-10).

RUEDA ELIMINATORIA

Grupo B.

Martes 6 de Febrero

Cormu ganó a C.T.C. por (15-2) (15-5).

Femet ganó a Linares por W.O.

Miércoles 7 de Febrero

Cormu ganó a Femet por (15-4) (9-15) (15-5).

C.T.C. ganó a Linares por (15-3) (15-9).

Jueves 8 de Febrero

C.T.C. ganó a Femet por (15-9) (15-9).

Cormu ganó a Linares por (15-1) (15-4).

PUNTAJE

GRUPO A.

1 Chilectra 6 ptos.
2 Valparaíso 5 ptos.
3 Ranquil 4 Ptos.
4 Salitrera 0 Ptos.

GRUPO B

1 Cormu 6 Ptos
2 C.T.C. 5 puntos
3 Femet 4 Ptos
4 Linares 2 Ptos

CLASIFICACION.

Grupo A.

1 Chilectra
2 Valparaíso

Grupo B.

1 Cormu
2 C.T.C.

FINALES.

Valparaíso v/s C.T.C. (Disputan el 3 y 4 lugar)

Chilectra v/s Cormu (Disputan el 1 y 2 lugar)

Las mujeres trabajadoras del país estuvieron representadas por pequeño número en los Primeros Juegos Laborales, pero su presencia en ellos servirá de ejemplo para nuevas olimpiadas. Estas son las lindas basquetbolistas de Cemento Melón.

Básquetbol:

UNA PENQUISTA CON MALA "PATA"...

Cecilia Esparza, atractiva morena de Concepción, cuenta sus impresiones.

"Me accidenté en el encuentro con Yarur", nos explica sonriendo Cecilia Esparza, integrante del seleccionado ferroviario femenino de Concepción que representa a las trabajadoras de la importante ciudad industrial en estos Juegos Laborales que terminan hoy. Muestra su pierna enyesada, que la acredita como la primera lesionada de los juegos, pero, dice que lo que más le apena es no poder estar con sus compañeras de equipo dentro de la cancha ante el excelente quinteto de Cemento Melón que va rápidamente escalando puntos y más puntos en el marcador..."

¿Es grave la lesión? "Me han dicho que es probable que sea una fractura del tobillo derecho, los meniscos ya fueron puestos en su lugar. Son cosas del básquetbol, deporte en que los choques y las caídas a veces peligrosas, son inevitables. No me quejo, estoy feliz de visitar la capital y participar en los Juegos. ."

¿Trabajas en Concepción? "Mi padre es obrero en la fábrica de loza de Penco. Yo, por mi parte, trabajo en los FF. CC. del Estado, como ayudante de contaduría. También estudio en la noche para perfeccionarme en mi especialidad. ."

¿Qué te parecen los Juegos? "Bueno, me parece que son la mejor demostración que los trabajadores tenemos un importante papel en la nueva sociedad que estamos formando...

¿Problemas? "No, ninguno, la atención ha sido regia. Traíamos dos niñas estudiantes, pero fueron dejadas fuera del torneo porque para participar en él es requisito indispensable ser trabajador. Nos tocó un primer partido dificilísimo, frente a Yarur. Después, al día siguiente, tuvimos que jugar mañana y tarde. Primero, frente a Valpo, a quien ganamos por 47 a 4. Habíamos dormido bien, estábamos descansadas, de manera que jugamos en óptimas condiciones, como lo demuestran las cifras. Por la tarde, frente a Cemento Melón estábamos ya cansadas. Las cementeras, en cambio, habían descansado suficiente, un día completo. El resultado nos está liquidando las esperanzas de llegar a las finales, pero hemos cumplido y eso es lo que importa".

Cecilia Esparza sonríe al mostrar su pierna enyesada.

RESULTADOS

Los diversos resultados de la penúltima jornada fueron los siguientes:

FUTBOL

Sindicato Comerciantes Detallistas 2, Comandari 0; Concepción 5, Quimantú 3; Valparaíso 2, FEMET 0; Cormu 4, Sutrap 0.

BASQUETBOL

VARONES: Compañía de Teléfonos 35, Quimantú 34; Ex Yarur 35, Cormu 33; Ex Sumar 36, E.T.C. Cisterna 25.

DAMAS: Cemento Melón 32, Concepción 16.

VOLEIBOL

Quedaron clasificados para la final, en los dos grupos, los equipos siguientes:

"A": 1 Chilectra; 2 Valparaíso

"B": Cormu; 2 C.T.C.

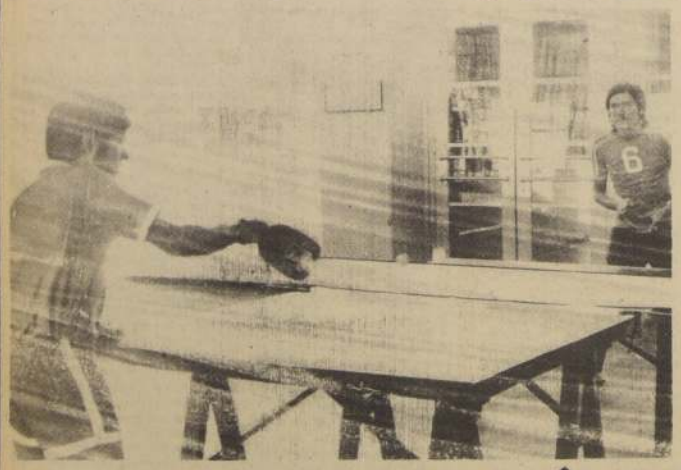

Patricio Reyes, de Ex Sumar, ante Rolando Araya de la Municipalidad de Santiago. Ganó esta última representación por 3 set a cero.

CORMU, el otro finalista de voleibol que debe disputar el primer lugar con CHILECTRA.

Compañía de Teléfonos logró derrotar a uno de los grandes quintetos participantes en los Juegos Laborales, Quimantú, por el estrecho marcador de 35 a 34. El tanto del triunfo fue convertido por Bukacovic en emotiva jugada.

El sexteto de voleibol de la Cía. de Teléfonos, finalista del torneo laboral después de ganar al representativo metalúrgico.

Estos son los "cabros" basquetbolistas de la ETC de Cisterna.

ETC DE CISTERNA AVANZA "SOBRE RUEDAS"

Los muchachos de la ETC, de La Cisterna, se presentan a estos juegos deportivos de los trabajadores con fútbol y básquetbol y pinpón. Han tenido y aún los tienen, problemas para poder participar en los juegos, derivados de la escasez de tiempo. Luis Cáceres, integrante del quinteto de baloncesto, a quien sus compañeros llaman alegremente "La Natacha", señala que "es mejor que no nos clasifiquemos para la final, porque los compromisos que tiene la empresa con servicios especiales a los balnearios populares pueden impedirles presentarse." Sus compañeros, que utilizan como camarín un bus de la ETC, comentan que "por eso es que no queremos salir campeones."

¿Tienen técnico? "No, que vamos a tener, responde Alejandro González, un basquetbolista peso pesado, cuando nosotros no tenemos ni "técnica". Jugamos por puro entusiasmo. Claro que ahora estamos tratando de conseguir uno, pues nos hace falta."

LOS CRACKS

Luis Cáceres, es el que recibe mayores bromas, por ser el más antiguo del equipo, con sus 38 años. En su tiempo jugó contra Etchepare y Thompson, integrando la selección de La Cisterna, en el año 54. **"Salimos terceros"**, cuenta con orgullo.

Alejandro González, que debe pesar por lo menos sus 120 kilos, es llamado por sus compañeros de equipo "el cinturita de huevo". **"Llegué hasta la profesional de la Unión Española** —recuerda **Jugué en el deportivo "Flecha". Desapareci del baloncesto jugando por el Ferroviarios. . . Después,** —señala palmoteándose la barriga— **no pude controlar mi estómago y dejé de jugar. Pero aquí estoy, haciéndole empeño de nuevo. . ."**

José Martínez fue seleccionado durante 3 años de la Escuela Industrial de San Miguel, para pasar después a la Escuela Dávila. Jugó también por el club "Douglas 956". Después de 8 años, reaparece en las lides basquetbolísticas.

Las nuevas adquisiciones de Unión. Pinn, Las Heras, Landa y Carvallo.

UNION SE LUCIO EN INDOCHINA Y ASIA

Llegaron en la madrugada de ayer. No vienen lesionados. Tendrán sólo cuatro días de descanso. Asumió Santibáñez. Frente a los jugadores seleccionados Unión adoptará una determinación definitiva esta semana.

Luis Santibáñez, el nuevo técnico de Unión Española, se hizo cargo del plantel superior de fútbol, ayer, al medio día, en una breve ceremonia que se efectuó en los camarines del Estadio Santa Laura.

El equipo superior había llegado recién en la madrugada de su gira por diversos países de Asia e Indochina, donde cumplió una serie de once partidos, de los cuales ganó nueve y perdió dos.

En general, los jugadores llegaron optimistas y, lo que es más con una gran experiencia, aunque cansados del intenso itinerario que les significó tan largo viaje y con deseos de tomar algunos días de sol, estar en la playa con sus familiares.

Les dio la bienvenida el dirigente Eugenio Alonso, a nombre de la institución hispana, dando excusas por la inasistencia del presidente, Abel Alonso, quién se encuentra fuera del país. Acto seguido procedió a presentar al nuevo técnico, Luis Santibáñez, quién señaló lo siguiente: **"Es un orgullo para nosotros el que Unión Española haya abierto mercados deportivos para Chile. Muchos dicen que el fútbol nuestro es malo, pero están equivocados. Ustedes han hecho despegar este deporte. Han jugado con calores intensos, bajo cero a veces, con lluvias torrenciales, es decir están preparados para cualquier contingencia y se han transformado en equipo de exportación. Para mí** —continuó diciendo— **es también un orgullo personal dirigirlos, porque no me cabe la menor duda que son un plantel estelar. En cuanto al procedimiento a seguir, lo dictaré yo mismo en lo que se refiere a disciplina. Seremos amigos. YO NO HE VENIDO A FRACASAR, SI NO EN BUSCA DEL TITULO DE CAMPEON CHILENO, desde ahora mismo. Todos ustedes son figuras conocidas en el ambiente nacional, todos son consagrados, de tal manera que no habrá problemas, pero el que quiera jugar tendrá que jugar bien y ganarse el puesto allá, en la unica parte que yo conozco para ello, en la cancha. Por mi parte, no les fallaré porque siempre he tenido sólo una línea".**

Referente a la reanudación de las prácticas, señaló: **"Hubiéramos querido darles un merecido descanso. Se lo merecen, pero lamentablemente no podrá ser así por cuanto la Copa Libertadores de América comienza con nosotros el 1 de Marzo, [illegible] samente con Colo Colo. [illegible] las cosas desde el punto de vista del éxito no podemos [illegible] dar licencias de ninguna [illegible]. Los entrenamientos comienzan el miércoles próximo a las [illegible] la mañana. La Copa nos [illegible] demorar lo mínimo [illegible] conscientes, por otra parte, tenemos un problema [illegible] con Colo Colo. Ambos [illegible] aportan la mayoría de los jugadores de la selección. [illegible] te a esto Unión todavía [illegible] tomado ninguna decisión, pero se adoptará esta semana y ese [illegible] defenderemos con [illegible]. Por último, señalando [illegible] nuevas contrataciones [illegible] da, Carvallo, Las Heras [illegible] no, Acevedo, que se [illegible] quen desde ese mismo [illegible] tante con Unión".**

GUILLERMO YAVAR

Guillermo Yávar sintetiza la gira por Asia e [illegible] "Unión Española dejó las puertas abiertas para cualquier [illegible] chileno. Deportivamente [illegible] éxito. Jugamos once [illegible] sólo perdimos dos, [illegible] te los últimos con la Selección [illegible] Bulgaria por 5 a 1 y con [illegible] po de Singapur por 3 a [illegible] Bulgaria tuvimos mala [illegible] ellos llegaron cinco veces [illegible] y nos hicieron los goles. [illegible] llegamos toda la tarde y [illegible] salió uno. Fue mala suerte [illegible] cambio, con Singapur [illegible] bien una exhibición. El [illegible] respondió plenamente".

¿Económicamente [illegible] bien usted?

"Voy a serle bien franco [illegible] mos algo de plata. Por [illegible] ganado, pagadero aquí, en [illegible] escudos. El viático fuera [illegible] dólares diarios que nos [illegible] ra lo mínimo.

¿Qué pasó con Isella?

"Néstor se quedó en [illegible]. Llegará en unos días más. [illegible] su actuación, qué le puedo [illegible] excelente. Como entrenador [illegible] mo hombre, como amigo.

¿Qué le parece Santibáñez?

"Todos esperamos que el [illegible] bio de entrenador sea para [illegible]. En estos casos hay que [illegible] ciencia".

¿Muy cansado?

"No, pero con unas [illegible] mendas de veranear un [illegible] los hijos y la señora. No [illegible] tenido descanso. . ."

VALPARAISO, UNICO LIDER DEL TORNEO

El quinteto de Valparaíso, al superar sin mayores dificultades al elenco de Santiago se transformó en el único líder del Campeonato Nacional de Básquetbol Femenino, evento que finalizaba anoche en la Casa de Deportes de Iquique.

En efecto, luego de ir empatando el primer lugar con Santiago y Puente Alto, a seis puntos, los rivales fueron eliminándose gradualmente: primero Santiago cortó la carrera puentealtina y luego Valparaíso se encargó de frenar a las capitalinas. Tales resultados dan a Valparaíso la mejor ubicación pero el vencedor definitivo sólo se conocerá una vez jugada la última fecha, jornada en que las porteñas deben enfrentar a Puente Alto y Santiago a Iquique, en encuentros que podrían dar a dos o más quintetos igualando el primer lugar. Pese a ello, aún no se informaba cómo se definiría en definitiva el título.

VALPARAISO ADELANTE

35 a 28 superó el quinteto porteño a Santiago.

Merecidamente, y basando su accionar en el juego de Gabriela Azúa, Victoria Serrano y Rosa Acevedo, a las que se agregó en la segunda fracción María Angélica Vergara, el elenco de Valparaíso supo mejorar el juego débil que lució ante Iquique y, pese a terminar igualadas con Santiago, en la primera fracción, pudo adjudicarse con relativa ventaja el partido.

En efecto, luego de un primer tiempo poco lúcido, en el que ambos quintetos aplicaron una marcación de zona estrictísima y una cerrada defensa de tableros, supo Valparaíso abrir un poco el juego metropolitano y llegar más fácilmente a la canasta. Rosalba Ríos y Erika Sezt se tranformaron en buenos valores para el conjunto porteño, en tanto que Rosa Contreras, Luisa Barrera, María Guzmán y Léyan Gómez, las mejores del conjunto capitalino, bajaban su juego y permitían a Valparaíso [illegible] las acciones.

Santiago, frente al porteño, mostró el desgaste [illegible] le significó su encuentro [illegible] Puente Alto en la fecha [illegible] en tanto que Valparaíso [illegible] entero luego del [illegible] miento que el día [illegible] efectuado frente a Iquique [illegible] porteñas pues, se adjudicó merecidamente el partido [illegible] él el primer lugar de la tabla.

SE SALVO PUNTA ARENAS

El elenco de Punta Arenas [illegible] el encuentro preliminar [illegible] penúltima fecha, [illegible] fondo de la tabla.

Sin grandes dificultades [illegible] vencer a su compañera [illegible] ubicación, Antofagasta, [illegible] que lo acompañaba en el [illegible] puesto.

Con un juego [illegible] técnica y carente de [illegible] mentos, pero más [illegible] eficaz, las calameñas [illegible] lograron superar [illegible] tas norteñas, quienes [illegible] sólo con cero puntos.

SIGUE PUENTE ALTO

Puente Alto no se [illegible] con su estrecha derrota [illegible] Santiago y buscando el [illegible] lugar superó claramente [illegible] Iquique por 49 a 37.

Pese a no contar [illegible] Velásquez el equipo [illegible] evidenció buena [illegible] eficacia en el juego [illegible] tableros, cualidades que [illegible] transformar [illegible] punteró si superaba [illegible] Valparaíso en el [illegible] Campeonato.

TABLA DE POSICIONES

Contabilizada hasta la penúltima fecha, a [illegible] puntos daba las siguientes posiciones:

1 Valparaíso, 10 puntos. 2 Santiago, 8 puntos. 3 Puente Alto, 8 puntos. 3 Concepción, 8 puntos. 4 Punta Arenas, 2 puntos. 4 Antofagasta, 0 puntos.

Campeonas de vóleibol. Tahiti tiene un excelente equipo de vóleibol femenino, que entre otros títulos es dueño del primado de los Juegos de Oceanía.

La delegacion arriba a las 16 horas:

EL ENCANTO DE TAHITI LLEGA HOY A CHILE

El conjunto de los deportistas y artistas polinésicos cumplirá en nuestro país un extenso programa de actividades.

El miércoles, en el Estadio Nacional, debutarán la selección de fútbol y el grupo folklórico.

A las 16 horas de hoy llega a Pudahuel la delegación deportiva de Tahiti.

Un total de setenta personas integran la embajada polinésica que actuará en nuestro país y que inicia sus actuaciones oficiales el próximo Miércoles, día en que la Selección de fútbol de Tahiti enfrentará en el Estadio Nacional a Palestino y Deportes Serena a Colo Colo. Se aprovechará la oportunidad, además, para presentar el clásico "Hasta Siempre, Tahiti", espectáculo que describe la vida tahitiana, sus costumbres, el encanto de su música y el embrujo de sus leyendas.

La delegación visitante será recibida por representantes de la embajada de Francia acreditada en Chile y por la totalidad del Directorio del Club de Deportes Serena, entidad esta última que gestionó la llegada de los deportistas polinésicos.

"UN NUEVO MUNDO"

La llegada de los especialistas de Tahiti, además de constituir una novedad en lo deportivo, abre las puertas a un nuevo "mercado competitivo" e inicia una confrontación destinada a perdurar y medir fuerzas entre rivales hasta hoy poco conocidos.

"Chile y Tahiti inician una nueva era", nos dijo Edgar Thill, Secretario General de la Confederación Polinésica de Deportes, y es efectivo: **"hasta hoy hemos permanecido alejados pese a poseer un similar desarrollo deportivo e idénticas inquietudes. El deseo de superación está presente en ambos y eso es lo realmente importante. Podemos, en conjunto, iniciar una nueva línea de intercambio, de competencia, de amistad"**.

"Es por ello -agregó- que no hemos querido llegar hasta Chile sólo con deportistas y traemos al "groupe de Madeleine", el más prestigiado cuerpo de danzas de Oceanía: "Heiva".

En efecto, junto a los equipos campeones de fútbol, de básquetbol, de vóleibol, de boxeo, y caza submarina, la delegación de Tahiti llega integrada también por el cuerpo de danzas "Heiva", conjunto de gran prestigio en Europa y elenco que efectuará una serie de presentaciones tanto en la capital como en provincias.

Chile entero, pues conocerá desde hoy no sólo la calidad de los cultores de Tahiti sino también el encanto exótico de sus bailes y el embrujo legendario de sus cantos.

La belleza exótica de la mujer polinésica está muy bien representada en las integrantes del grupo folklórico "Heiva", que dirige la muy famosa coreógrafa Madeleine.

CATOLICA DEMANDADA POR "KIKO" VALENZUELA

Exige judicialmente el pago de sueldos al club Universitario Porteño.

Novedades de "bulto" en el baloncesto.

ARMANDO JORQUERA VELEZ

Este lustro básquetbol de [illegible] en el centro de la noticia "Kiko" Valenzuela presentó demanda contra su ex club Universidad Católica, un fuerte [illegible] para la Asociación fue el [illegible] en el zonal central o [illegible] Héctor Orestes que [illegible] públicamente a Dan [illegible] firmó por Sportiva: se [illegible] otro golpe para los [illegible] porteños, Ferrari está [illegible] con su exclusión del [illegible] nacional y también [illegible] cambiar de tienda. [illegible] son los impactos. Pero, [illegible] los detalles.

VALENZUELA EN LOS TRIBUNALES

[illegible] Valenzuela, el [illegible] que fue marginado de la selección nacional por [illegible] del DT norteamericano [illegible] Pearson y que actúa en [illegible] del Deportivo Aviación, [illegible] creando problemas en [illegible]. Acaba de oficializar [illegible] demanda judicial contra su club Universidad Católica [illegible] le sean cancelados todos los sueldos impagos desde [illegible] instante en que el club [illegible] dejó de hacerlo por [illegible] Valenzuela firmado los [illegible] de la entidad aérea. [illegible] instante las autoridades del plantel universitario [illegible] estrictamente lo [illegible] en la ley que favorece a [illegible] jugadores seleccionados [illegible] representar a Chile. El [illegible] jugador que ejercía [illegible] técnicas en las divisiones [illegible] de la U.C cree que [illegible] no cumplió económicamente con él. Para disipar dudas [illegible] por lo más práctico. El [illegible] debe ventilarse en el [illegible] del Trabajo de Valparaíso. [illegible] consignar que "Kiko" [illegible] declarado persona no grata [illegible] básquetbol porteño. Sin [illegible] tal situación no lo ha [illegible] del ambiente. Por el [illegible], nadie lo podrá quitar [illegible].

[illegible]ACION EN LOS PLANES

[illegible] 1972 un año bueno [illegible] básquetbol de Valparaíso, [illegible] y planes que no se [illegible] y el éxodo de las [illegible] figuras incidieron [illegible] consecuencias lamentables. [illegible] como corolario un [illegible] final que fue hecho para [illegible] clasificaran Valparaíso y Santiago. Conforme lo reconocieron los "capos" de la Federación dejó a los cesteros porteños "mirando para la carnicería". La selección o un buen equipo representativo de la división de ascenso no pudo pasar con éxito la prueba y tendrá que esperar el repechaje para disputar la posibilidad del viaje a Antofagasta. El asunto no queda sólo ahí. La Asociación de Básquetbol de Valparaíso que preside Mario Raggio acaba de elaborar un nuevo proyecto de competencia que permitiría que sólo los seis primeros de un torneo especial disputen el título para quedar los dos restantes de división de honor más cuatro de ascenso que igualmente hayan calificado en los primeros lugares para animar la otra serie del campeonato oficial.

Es necesario recordar que un experimento parecido se practicó hace dos años y teniendo en cuenta que importa para la clasificación general el rendimiento de todas las divisiones de los clubes afiliados, la verdad que hubo un momento en que ni siquiera se sabía quién iba arriba y quién abajo. El mérito está en todo caso en que los dirigentes buscan mejorar el espectáculo y el nivel técnico del certamen y eso es positivo.

ORESTES A SPORTIVA

El técnico y jugador Héctor Orestes que integrará el equipo de entrenadores de Dan Peterson y tuviera a su cargo también la preparación de los equipos de la UC de Valparaíso decidió enrolarse en Sportiva Italiana después de la desilusión que vivió en los últimos meses. Dejó Universidad Católica para trabajar con Dan Peterson y perdió "pan y pedazo", ya que no lo llevó el "gringo" a Estados Unidos y tampoco le pagaron los sueldos por los meses que ininterrumpidamente estuvo al frente de sus importantes responsabilidades. De todo ello le habló claro a Peterson en una carta cuyo texto entregamos en su oportunidad en estas columnas.

HABLA JORGE FERRARI

Este fue el monólogo de Jorge Ferrari cuando lo abordamos para conocer su impresión sobre la determinación del seleccionador Dan Peterson de excluirlo del plantel. Antes que nada contó que no seguía en Arabe y que tenía varias ofertas que estaba estudiando. "Pese a que estoy completamente recuperado, de la lesión a mi rodilla estimo que si la decisión la tomó Peterson, el hombre está en la razón. Incluso antes de salir a Estados Unidos ya la dolencia me había creado serios problemas. No obstante, me examinó el doctor Mauricio Wainer y me recetó reposo. Lo estoy cumpliendo y la verdad me siento espléndidamente. En todo caso, Peterson consideró que era un riesgo insistir en mí y me parece que está en su perfecto derecho. Yo admiro a Dan Peterson y lo respeto. Ojalá en Chile todos lo comprendieran porque no creo que exista nadie que le haya dado tantas oportunidades a la gente joven".

ARREGLO COMPENSATORIO

Detrás de la resolución de marginar a Valenzuela, Ferrari y Pando del seleccionado nacional viene indudablemente la compensación de Dan Peterson. En efecto, el próximo viernes 16 vendrá a Valparaíso a conversar con la directiva del Cuerpo de Entrenadores a objeto de obtener la autorización correspondiente para que Kiko Valenzuela y y Jorge Ferrari se hagan cargo de toda la labor de preparación de la Selección Promisoria del puerto. Es decir, se avecina otro golpe a los técnicos que por lo demás es bastante poco lo que han exhibido en beneficio de la defensa de sus legítimos derechos.

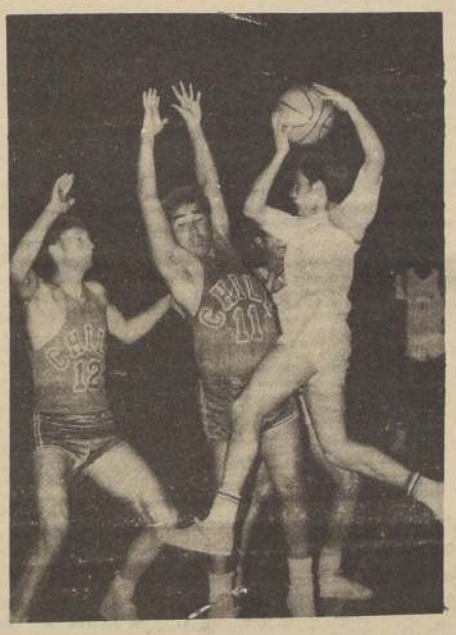

Kiko Valenzuela con las manos en alto trata de impedir el avance de su adversario.

Nac. Extra de Fútbol:

LA CISTERNA EMPATO A UNO CON VALLENAR

Ante más de seis mil personas se inauguró anteanoche en el Estadio "Carlos Dittborn" el Campeonato Nacional Extraordinario de Fútbol que tiene como meta posibilitar la formación del plantel que trabajará bajo las órdenes de José Santos Arias para los Juegos Panamericanos de Santiago, en 1975.

La jornada doble inaugural tuvo un tropiezo al suspenderse por fuerza mayor (falta de energía eléctrica para la iluminación) el segundo encuentro a los 30 minutos del primer tiempo y cuando vencía Iquique a Santa Cruz por uno a cero (gol anotado por Milton Reyes) y el cual debió programarse para ayer en la mañana.

En el primer partido del nacional (antes desfile de todas las delegaciones participantes y discurso) La Cisterna igualó a uno con Vallenar, match intenso y cuyos goles fueron anotados en la etapa inicial. Anotó el primer gol del encuentro y del torneo José San Martín a los 12' empatando a los 18' Delgado.

FIXTURE

El campeonato proseguía anoche con los partidos siguientes: 20 hrs. Valparaíso - Valdivia. 22 hrs. Arica —Angol. Hoy deben hacerlo en los mismos horarios. Quintero- Santa Cruz, Iquique- Vallenar.

El resto de la programación, hasta el martes, inclusive, es la que indicamos:

Domingo: Valdivia - Angol. Arica Valparaíso; Lunes: La Cisterna Iquique, Santa Cruz Vallenar. Martes: Valparaíso-Angol- Arica- Valdivia.

Juan San Martín, goleador de La Cisterna. Anotó el primer gol del campeonato nacional en Arica.

El Deportivo Chile celebra su victoria. En el grabado aparecen los cesteros Dayler Salinas, Amigo, Vera, De la Rivera, Henríquez, Jorquera y Rocuantt junto a los dirigentes Mendoza, Pizarro y en el entrenador Terra.

Básquetbol en Melipilla:

DEPORTIVO CHILE BUSCA EL TITULO

Los elencos de Sotomayor y Deportivo Chile se adjudicaron la octava fecha del campeonato de básquetbol de verano "Carlos Betinyani", certamen que organiza la Asociación de Básquetbol de Melipilla.

Ambos quintetos lucieron en el parquet melipillano su buen juego y supieron vencer no sin problemas a la Unión Deportiva Arabe de Talagante y Polluelos, respectivamente. En el primer partido, sin embargo, el triunfo puede variar por secretaría si los organizadores acogen el reclamo planteado por la U.D.A., elenco que reclama una mala inscripción por parte de Sotomayor. En efecto, el quinteto vencedor (49 a 48) inscribió con retardo a Juan González y ese hecho puede variar el resultado final. Deportivo Arabe, en todo caso, ofreció incluso jugar de nuevo para definir, pero su propuesta no fue aceptada por su rival.

EL PRELIMINAR

Disputado de inicio a fin fue el encuentro animado por Sotomayor y U.D.A.

Ambos elencos mostraron similares capacidades y pese a la diferencia que impuso Sotomayor en la primera fracción, tiempo que finalizó 25 a 17 a su favor, U.D.A. supo aprovechar los errores de su rival y alrancarlo incluso faltando pocos minutos de juego.

Pero en ese lapso Sotomayor mostró su experiencia. Bajó un poco el juego y paró el accionar hasta dominar nuevamente el balón y anotar así el doble de agonía y pese a contar con el concurso de "Bambi" Sánchez, Luis García y Luis Lamig.

DE NUEVO EL CHILE

En el partido de fondo, el Deportivo Chile ratificó sus buenas condiciones y evidenció que no está dispuesto a dejar tranquilo al invicto "Aguilucho".

Luciendo un accionar bastante armónico, el Deportivo Chile no tuvo dificultades para frenar las intentonas de Polluelos, rival que, aparte de su estado físico y deseos de triunfo, nada mostró.

Desde el primer minuto de juego impuso su ritmo y fue aumentando gradualmente el marcador. Es así como finalizada la primera fracción el tablero indicaba 30 a su haber y sólo 22 para el polluelos.

Luis Amigo y De la Rivera se transformaron nuevamente en sus mejores hombres y en el momento del pitazo final la hinchada melipillana premió su accionar con un merecido aplauso.

FECHA DE HOY

En la jornada de hoy, novena fecha del torneo, se efectuarán los siguientes partidos:

21.30 horas: Unidad Vecinal con Polluelos.

22.30 Panificadores con Deportivo Chile.

LOS ORGANIZADORES

Hasta hoy, pese a seguir fecha a fecha el certamen, no habíamos hablado aún de los gestores de este evento, hombres que dan ejemplo de trabajo y responsabilidad. No son amigos de la publicidad ni quieren tampoco figurar para nada, a ellos sólo les interesa el básquetbol como disciplina, como medio de superación para la juventud, y, fundamentalmente, como un orgullo más de su ciudad.

Hoy entonces, daremos a conocer a quienes hacen posible este campeonato, evento que centra la atención de la hinchada y enorgullece a cada habitante. Encabeza la Asociación local Antonio Arab, dirigente de dilatada campaña y a quién acompañan el vicepresidente, José Escárate; el secretario, Rolando Terra; el prosecretario, Raúl Guerrero; el tesorero, Marcos Contreras; el protesorero, Luis Fuentes; y el Director, Alvaro Mora.

Recaudación de 250 mil dls:

EXITO ANTICIPADO PARA EL MATCH: ARGENTINA- ALEMANIA

Ya fueron agotadas 80.000 entradas para el Estadio Munich

PARIS (AFP). Por Rafael [illegible]. La renaciente selección [illegible] contribuirá el próximo [illegible] a quebrar todos los [illegible] de recaudación del fútbol [illegible] cuando enfrente a la [illegible] de Alemania, principal [illegible] europeo para arrebatar [illegible] del Mundo a Brasil, es [illegible] 250.000 dólares así ondeará [illegible] taquilla del juego entre [illegible] y alemanes, en el [illegible] Olímpico de Munich, [illegible] 80.000 localidades fueron [illegible].

[illegible] problemas de clasificación, [illegible] organizador del desafío [illegible] recibirá a los argentinos [illegible] su minucioso plan de preparación; todos los hinchas de Alemania consideran el juego con los argentinos como una de las más difíciles pruebas de sus favoritos para llegar hasta la disputa del máximo trofeo del esférico el año venidero.

En el seleccionado alemán estará ausente, por lesiones el célebre Günther Netzer, cerebro y motor de la oncena nacional teutónica, pero en esta reaparecerá el no menos brillante Wolfgang Overath, y los expertos consideran que los hinchas de Sepp Herberger saldrán ganando con ese cambio.

Overath fue el pasado sábado el rey del Colonia y de la cancha en el juego de campeonato contra Duisburgo y preparó los tres goles de la victoria de su equipo.

Todos los demás internacionales alemanes que dominan soberanamente el fútbol europeo desde hace dos años estarán presentes contra la Argentina el 14 de febrero: los Maier, Beckenbauer, Müller, Hoeness, Schwarzenberg y compañía alardean óptima forma.

ESPAÑA E ITALIA: LA TRADICION MANDA

Los grandes de Milán y, uno por un lado, de Barcelona y Madrid, por otro, entablaron ya su tradicional codo a codo en pos de los títulos nacionales de Italia y España, después de haber despejado el terreno en la primera vuelta de sus campeonatos.

Gianni Rivera es de nuevo el "bambino d'oro" del "Calcio". Esencialmente armador, Rivera es también a estas horas el líder de los goleadores italos con diez dianas. Ferrocio Valcareggin seleccionador de la "Squadra Azzurra", cuenta con su "Bambino" para borrar el próximo día 25, en Estambul, las consecuencias del empate premundialista: concedió a los turcos hace una semanas, en Nápoles, ante la sorpresa de Europa entera.

Un nuevo gol de Rivera aseguró el domingo al Milán el liderato en la tabla, empeorándose un largo de ventaja sobre el Juventus, mientras el Internazionale milanés se hundió estrepitosamente en el espacio de dos semanas, al mismo tiempo que Sandro Mazzola, el rival de Gianni en la selección.

El Milán es el equipo más ofensivo del cerrojero "Calcio", el único que alcanzó un promedio de dos goles por partido en 7 juegos.

El Juventus, su escolta, mantiene esa posición merced a su defensa. Esta concedió sólo nueve goles y lleva ya ocho partidos sin haber recibido uno.

En España, los cuatro primeros lugares de la tabla corresponden a dos equipos catalanes y a otros dos madrileños. El Barcelona marcha con dos largos de ventaja sobre el Atlético de Madrid merced a la defensa más permeable del torneo: diez goles recibidos en veinte juegos.

El tercero, a tres puntos, es el español de la ciudad Condal, que adiestra el uruguayo Daniel Santamaría. El Real Madrid, con alemanes de cal y otras de arena, sube a cuatro puntos.

La verdadera sorpresa del campeonato de España es el Málaga, quinto de la tabla a un punto del Madrid, a uno del Barcelona.

En cambio, el panorama de los equipos gallegos, La Coruña y Celta de Vigo, parece simplemente sombrío. Los viguesses comparten la cola con el novato Burgos. Los coruñeses están en el escalón superior con un punto más.

Como desde hace muchos años el histórico Atlético de Bilbao se mantiene con pena pero sin gloria en la mitad de la clasificación. Su cómputo iluminado exactamente esa posición: siete victorias, siete derrotas, seis empates, 25 goles a favor, 24 en contra. Los leones de San Mamés están como el de la Metro Goldwyn anticipado.

Pronósticos de la Prensa Hipódromo Chile

	LA NACION	EL ENSAYO	LA HIPICA	LAS ULTIMAS NOTICIAS	LA SEGUNDA	JOHN TIMBA	EL SIGLO	EL CLUB
1	Waleska Picadura El Chilo	Picadura Vieil Amour El Chilo	Camele Picadura El Chilo	Stan In Waleska Camele	Stand In Camele Picadura	Waleska Picadura Stan In	Miss Greenhill Pastura Stan In	Camele Picadura El Chilo
2	El Malhaj Nicky Frondoso	El Malhaj Puerto Rico Frondoso	Nicky El Malhaj Dark Boy	Rojo El Malhaj Nicky	El Malhaj Nicky Huracán	El Malhaj Nicky Huracán	Nicky El Malhaj Dark Boy	Nicky El Malhaj Dark Boy
3	Chafari La Pulenta Erna	Chafari Sal de Mesa Enhuinchada	Sal de Mesa Chafari Barola	Barola Chafari Gatuvela	Chafari S. de Mesa La Pulenta	Chafari El Nudo Ghetto	Punta Azul Chafari Barola	Sal de Mesa Chafari Barola
4	Los Cárpatos Qui Vive Amarina	Macerata Kalista Palomar	Amarina Macerata Kalista	Macerata Amarina Los Cárpatos	Macerata Kalista Violoncelo	Amarina Violoncelo Los Cárpatos	Los Cárpatos Qui Vive Macerata	Amarina Macerata Kalista
5	Muy Hombre Catrutro Preparante	Ojo Mágico Catrutro Seldom	Seldom Preparante Catrutro	Catrutro Muy Hombre Seldom	Seldom Catrutro N. Troppo	Seldom Catrutro Ojo Mágico	Catrutro Ojo Mágico Seldom	Seldom Preparante Catrutro
6	Pantry Sol de Oro Churrasco	Rebecca Sol de Oro Pantry	Impaciente Churrasco Rebecca	Pantry Sol de Oro Churrasco	Rebecca Pakistana Impaciente	Pantry Sol de Oro Pakistana	Churrasco Pantry Rebecca	Impaciente Churrasco Rebecca
7	Paimun La Sultana Monteleón	Senecio La Sultana Las Palmas	La Sultana Mesurada Sir Richard	La Sultana Rubácea Senecio	La Sultana Rubiácea El Willy	Monteleón Senecio Crown Prince	Las Palmas Senecio Monteleón	La Sultana Mesurada Sir Richard
8	Pelilla Zorro Rojo Módulo	Virgilio Pelilla Módulo	Duelo Módulo Pelilla	Virgilio Pelilla Pool	Virgilio Duelo Don Chilo	Pelilla Módulo Zorro Rojo	Virgilio Pool Duelo	Duelo Módulo Pelilla
9	Distinguida Fosforito Aulén	Distinguida Fosforito Manés	Atún Aulén Fosforito	Distinguida Mefiant Aulén	Fosforito Aulén Atún	Presión Fosforito Aulén	Distinguida Aulén Fosforito	Atún Aulén Fosforito
10	Inés Yomar Peñarol Visible	Visible Elsie Su Majestad	Peñarol Mandil Elsie	Peñarol Visible Ricitos de Oro	Visible Peñarol Mandil	Inés Yomar Visible Peñarol	Ricitos de Oro Peñarol Visible	Peñarol Mandil Elsie
11	Rosonera Niñita Dyna Maharajá	Rosonera Jotaka Maharajá	Rosonera La Mejor Niñita Dyna	Rosonera Maharajá La Mejor	Niñita Dyna Jotaka Resonera	Rosonera Maharajá Jotaka	Desvergonzado Mástil Maharajá	Rosonera La Mejor Niñita Dyna
12	Tonala Delfin Preeminencia	Delfin Lef Pilusa	La Maddalena Tomenelo Tonala	Lef Tonala Delfin	Tomenelo Delfin Lef	Delfin Tonala Tomenelo	Delfin Tonala La Maddalena	La Maddalena Tomenelo Tonala
13	Egresado Flamboyant Bayoneta	Flamboyant Malevaje Egresado	Bayoneta Egresado Flamboyant	Egresado Bayoneta Flamboyant	Flamboyant Bayoneta Malevaje	Egresado Flamboyant Bayoneta	Bayoneta Verdadero Malevaje	Bayoneta Egresado Flamboyant

Hipódromo Chile

Sábado, 10 de Febrero de 1973

1 — PRIMERA CARRERA 1.200 Metros a las 15.30 hrs. Ind. 4 al o PRIMERA VALIDA TRIPLE Nº 1.

	P. Molina	Debuta	1	Guindalera	54	P. Ceron	4
82	C. Tapia	13c	2	Mantenida	54	J. M. Aravena	7
167	H. Yáñez	13	3	Gloria Carol	53	L. Camus	12
209	H. Yáñez	9	4	Normalidad	52	D. Basoalto	15
167	G. Avila	10	5	La Coneja	51	R. González	11
214	G. Avila	4	6	Picadura	50	L. Rivera	14
214	G. Avila	9c	7	Miss Greenhill	50	V. Rojas	14
162	Fdo. Castro	9c	8	Pastura	53	N. Urrutia	2
230	Alv. Ramirez	3	9	Camelo	53	J. Pacheco	16
216	Jn. Zuñiga	6-11	10	Dianella	52	A. Pereira	13
205	G. Julia	4	11	Stand In	52	N. Apablaza	10
214	S. Gajardo	10	12	Rovigo	52	S. Campos	8
216	L. Toledo	9	13	Waloska	51	L. González	1
182	M. Rodriguez	13c	14	Hogaza	51	Stgo. Soto	1
214	V. Contreras	4-5	15	El Chilo	50	N. N.	6
214	G. Pérez	11	16	Veil Amour	50	J. Eguren	5

2 — SEGUNDA CARRERA 950 Metros a las 16 hrs. CONDICIONAL SEGUNDA VALIDA TRIPLE Nº 1.

203	D. Torres	3	1	Dark Boy	56	L. Caroca	4
	J. Muñoz R.	Debuta	2	De Ti Depende	56	L. Rivera	7
	S. Gajardo	Debuta	3	Don Popo	56	J. Tamayo	12
	S. Gajardo	2	4	El Malhaj	56	L. Cifuentes	11
203	O. Silva	Debuta	5	Fildor	56	R. Gonzalez	2
	A. Donati	Debuta	6	Forest	56	J. Pacheco	10
	A. Ramirez	Debuta	7	Frondoso	56	D. Basoalto	8
	A. López	4	8	Huracan	56	C. Gonzalez	8
203	G. Avila	Reaparece	9	Laforest	56	V. Bravo	3
69	S. Miceli	2c	10	Nicky	56	C. Leighton	1
177	A. Abarca	Debuta	11	Puerto Rico	56	N. Urrutia	6
	T. Jacial	Debuta	12	Rojo	56	J. Carrasco	5
	V. Contreras				56		9

3 — TERCERA CARRERA 1.200 Metros a las 16.25 hrs. Ond. 6 al 4 TERCERA VALIDA TRIPLE Nº 1

165	Fdo. Cazmuri	12	1	Bellman	54	P. Salinas	4
216	S. Miceli	4-2	2	Chafari	54	S. Vásquez	7
221	E. Rodriguez	8-5	3	El Nudo	54	J. Aracena	12
17	J. Maldonado	Reap	4	Erna	54	C. Leighton	15
176	E. Becar	7c	5	Ghetto	54	J. Barraza	11
171	H. Gazmuri	15c	6	Los Fuertes	54	D. Muñoz	14
124	C. Tapia	11	7	Personita	54	M. Apablaza	2
218	L. Toledo	5-11	8	Punta Azul	54	V. Ubilla	16
209	L. Rodriguez	8	9	Radanpur	54	L. González	13
208	A. Sepúlveda	1-4	10	Barola	53	A. Farias	10
199	Fco. Castro	16	11	Juncalito	53	H. Pilar	8
218	G. Avila	13v	12	Alicia Natalia	52	J. Amestelly	3
209	G. Avila	9	13	Enhuinchada	52	P. Castillo	1
88	J. Posadas	2-6	14	Sal de Mesa	52	C. González	6
209	O. Jara	8c	15	Gatuvela	52	C. Sepúlveda	5
		7-5	16	La Pulenta	52	L. Murillo	9

Corral 13 con 14

4 — CUARTA CARRERA 1.500 mts. Hand. a las 16.55 hrs. ind. 4 al 0 1a. de la Triple Nº 2

208	E. Pinochet	15	1	Alejado	54	N. Urrutia	4
82	L. Santos	8c	2	Rabanera	54	J. Barraza	7
208	L. Guerrero	17	3	Tanilvoro	54	L. Camus	12
208	H. Parra	5	4	Amarina	53	J. Castillo	15
182	G. Julia	1-12c	5	Mirandela	53	A. Pereira	11
208	G. Julia	14	6	Ponderado	53	M. Ramirez	14
167	J. Bernal G.	14	7	Tolparina	53	D. Muñoz	2
157	A. Lopez	13c	8	Yanquiray	53	A. Parra	13
205	L. Toledo	7	9	Qui Vive	52	L. González	10
205	A. Valdés	3	10	Macerata	51	V. Rojas	8
117	M. Muñoz	4-5	11	Kalista	50	J. Miño	3
205	J. Castro R.	6	12	Los Carpatos	50	L. Murillo	1
238	S. Miceli	7c	13	Llanos	50	O. Vergara	6
205	H. Yañez	8	14	Palomar	50	J. Aliaga	5
117	M. Murillo	5-8	15	Violoncelo	50	J. Carrasco	9

corral: 5 con 6

5 — QUINTA CARRERA 1.500 mts. Hand. a las 17.25 hrs. ind. 28 al 10 2a. de la Triple Nº 2.

2245	E. Cáceres	Reap	1	Kepler	58	E. Soto	4
206	J. Bta. Castro	7	2	Esterel	57	E. Naranjo	7
77	J. Muñoz R.	Reap	3	Muy Hombre	57	J. Amestelly	12
213	A. Petit	7	4	Francesito	55	H. Olguin	11
213	J. Zúñiga	12	5	Valedero	55	N.N.	2
47	Alv. Breque	Reap	6	Ojo Mágico	52	C. Sepúlveda	13
213	L. Toledo	12	7	Lasalle	50	L. Caroca	10
2510	C. Tapia	Reap	8	Braniff	49	J. Miño	8
213	J. Nicoli	3	9	Catrutro	49	L. González	3
121	L. Alvarez B.	3-7	10	Humorosa	49	P. Castillo	1
79	S. Miceli	Reap	11	Non Troppo	49	O. Vergara	6
213	A. Sepulveda	1-5	12	Preparante	49	J. Castillo	5
121	H. Miranda	2-3	13	Seldom	48	O.P. Castillo	9

6 — SEXTA CARRERA 2.000 mts Hand. a las 17.55 hrs. ind. 25 e infer. 3a. de la Triple Nº 2

1170	A. Sepúlveda	2-2	1	Impaciente	59	J. Castillo	4
243	D. López	6v	2	Sol de Oro	57	J. Amestelly	7
121	M. Velarde	4	3	Churrasco	56	C. Sepulveda	2
212	R. Pardo	1	4	Rebecca	54	V. Ubilla	8
243	L. Alvarez B.	7v	5	Regreso	51	N.N.	3
2497	C. Bagu	Reap	6	Ishtar	50	L. González	1
170	V. Ramirez	4	7	Pakistana	48	J. Miño	6
198	G. Pombo	N.N.	8	Pantry	48	N.N.	5

7 — SEPTIMA CARRERA 1.500 mts. Hand. a las 18.30 hrs. ind. 11 al 4 1a. de la 5a. del Chile

124	J. Bta. Castro	3	1	Monteleón	55	H. Olguin	4
2435	M. Muñoz	Reap	2	Bonsoir	54	C. Jorquera	7
220	O. Lizama	12	3	Rucarianco	54	V. Rojas	12
211	Fdo. Castro	1-4	4	Senecio	54	J. Castillo	15
205	L. Toledo	1	5	Sir Richard	54	L. Caroca	11
171	G. Melej	3	6	Crown Prince	53	R. Gaveria	14
211	E. Pinochet	6	7	Rubiacea	53	L. Yáñe	2
112	R. Bernal G.	2-7	8	Las Palmas	52	J. Amestelly	13
171	R. Lopez	7	9	Paimun	51	C. Sepúlveda	10
204	G. Avila	6-9	10	El Willy	50	O. Vergara	8
205	E. Rodriguez J.	1-16	11	Huillinco	50	J. Torres	3
208	V. Ramirez	6	12	Mesurada	50	J. Mendoza	1
208	L. Santos	1-8	13	Vicenzia	50	A. Pereira	6
208	E. Bartolevic	3	14	La Sultana	49	A. Parra	5
238	L.E. Vásquez	9c	15	Jorquina	48	L. Rivera	9

8 — OCTAVA CARRERA 1.2000 Mts a las 19 hrs. Pº Alejandro H. García "CLASICO.

235	J. Inda	4-4	1	Zorro Rojo	62	N.N.	4
207	J. Bta. Castro	9	2	Don Chilo	61	V. Ubilla	7
122	P. Polanco	6	3	Karla	51	A. Poblete	2
207	C. Tapia	7	4	Onassis	52	8. J. Aliaga	
63	G. Pombo	5v	5	Modulo	49	N.N.	1
207	O. Lizama	1-2	6	Polilla	49	O.P. Castillo	1
207	H. Gazmuri	2-5	7	Duelo	48	L. Gonzalez	6
172	P. Molina	4	8	Pool	48	A. Porcira	5
172	M. Muscatt	1	9	Virgilio	48	J. Castillo	9

9 — NOVENA CARRERA 1.[illegible] Mts a las 19.30 hrs. Ind. [illegible] 2a. de la [illegible] Chile

20	J. Mu[illegible]	Reap	1	Bolognesse	[illegible]	[illegible]	[illegible]
[illegible]	H. Mu[illegible]	[illegible]	2	Mefiant	55	[illegible]	[illegible]
[illegible]	[illegible]	[illegible]	3	Presumido	[illegible]	[illegible]	[illegible]
[illegible]	[illegible]	[illegible]	4	Corajudo	[illegible]	[illegible]	[illegible]
[illegible]	[illegible]	[illegible]	5	Torped[illegible]	[illegible]	[illegible]	[illegible]
[illegible]	[illegible]	[illegible]	6	[illegible]sión	[illegible]	[illegible]	[illegible]
[illegible]	[illegible]	[illegible]	7	Viejo Li[illegible]	[illegible]	[illegible]	[illegible]
170	H. [illegible]	5-9	8	Distingu[illegible]	[illegible]	F. Castillo	[illegible]
221	J. Castro[illegible]	12	9	Mo[illegible]	51	C. Rivera	[illegible]
[illegible]	J. Bta. Castro	12	10	[illegible]	51	L. Murillo	[illegible]
[illegible]	[illegible] Gajardo	[illegible]	11	[illegible]	[illegible]	[illegible]	[illegible]
185	[illegible]	14	12	[illegible]	[illegible]	[illegible]	[illegible]
161	[illegible]	7	13	[illegible]	49	A. [illegible]	[illegible]
212	[illegible]	9	14	[illegible]	49	A. Pereira	[illegible]
211	[illegible]	[illegible]	15	[illegible] Dorada	49	J. Castillo	[illegible]
[illegible]	[illegible]	[illegible]	16	Aulen	49	P.O. Castillo	[illegible]
[illegible]	[illegible]	[illegible]	17	[illegible]	48	A. Pereira	[illegible]

10 — DECIMA CARRERA [illegible] Mts a las 20.05 hrs. Ind. [illegible] 31 (3a. de la Quinta Chile)

206	H. Miranda	N.N.	1	Gaucho Veloz	59	M.N.	[illegible]
172	I. E. Vásquez	1	2	Visible	59	V. Ubilla	[illegible]
119	C. Covarrubias	[illegible]	3	Elsic	58	C. Rivera	[illegible]
206	A. Petit	1	4	Peñarol	55	J. Aliaga	[illegible]
119	M. Murillo	[illegible]	5	Mandil	51	R. Gonzalez	[illegible]
172	L. Toledo	6	6	Giron	52	L. Gonzalez	[illegible]
195	A. López	4v	7	Su Majestad	52	N.N.	[illegible]
206	D. Miranda	4	8	Ines Yomar	52	J. Castillo	[illegible]
172	M. Muscatt	8	9	Ricitos de Oro	51	L. Murillo	[illegible]

11 — UNDECIMA CARRERA [illegible] CARRERA 1.200 Mts. [illegible] 20.40 Hrs. Ind: 17 al 7 [illegible] de la Quinta del Chile.

169	J. Castro R.	6	1	Desvergonzado	54	J. Amestelly	[illegible]
10	O. Jara	1	2	Jotaka	54	Gmo. Ferrada	[illegible]
220	H. Yáñez	5-6	3	Par de Unos	54	D. Basoalto	[illegible]
211	D. Torres	1	4	Rosonera	54	D. Muñoz	[illegible]
125	A. Sepulveda	1	5	La Mejor	53	J. Castillo	[illegible]
174	V. Escobillana	[illegible]	6	Maharaja	53	Edo. Soto	[illegible]
165	E. Inda G.	4	7	Niñita Dyna	53	V. Ubilla	[illegible]
184	E. Inda G.	7	8	Antonela	51	J. Aliaga	[illegible]
1700	Jn. Silva	Reap	9	Petruchio	53	A. Pereira	[illegible]
174	I. Santos	9	10	Vivaque	53	L. Caroca	[illegible]
236	V. Contreras	8	11	Mastil	52	J. Carrasco	[illegible]
174	H. Galaz	[illegible]	12	Adul	51	M. Apablaza	[illegible]
209	S. Gonzalez	[illegible]	13	Cana PFuerte	51	C. Leighton	[illegible]
184	P. Polanco	11	14	Spitfire	50	J. Duarte	[illegible]
CORRAL: 7 con 8							

12 — DECIMA SEGUNDA CARRERA 1.200 Mts a 21.15 Hrs. Ind 18 al 11 [illegible] ta de la Quinta del Chile.

173	J. Castro R.	[illegible]	1	Juan Carlos	55	C. Sepúlveda	[illegible]
210	[illegible]	[illegible]	2	Proeminencia	55	P. Castillo	[illegible]
222	[illegible] González	5	3	Lef	53	L. Yáñez	[illegible]
210	[illegible]	9	4	Parlil	53	J. Valenzuela	[illegible]
20	[illegible]	1	5	Delfin	51	P. Ceron	[illegible]
[illegible]	[illegible]	2	6	Tomenelo	53	J. Barraza	[illegible]
[illegible]	S. Plaza	13	7	Salvatierra	51	J. Aliaga	[illegible]
[illegible]	M. Arellano	[illegible]	8	Tonala	50	J. Castillo	[illegible]
[illegible]	H. Salas	1-10c	9	Ilusionista	50	J. M. Aravena	[illegible]
17	[illegible] López	10	10	Jazz Band	48	L. González	[illegible]
[illegible]	[illegible] Julia	2-5	11	La Maddalena	48	L. Toro	[illegible]
[illegible]	V. Escobillana	7	12	Piluca	48	H. Olguin	[illegible]
[illegible]	RAL: 4 con 5						

13 — DECIMA TERCERA CARRERA 1.200 Metros a 21.45 Hrs. Indice: 21 al 1[illegible]

2163	J. Bta. Castro	Reap	1	Borsalino	54	H. Olguin	[illegible]
222	D. Alvarez	2	2	Flamboyant	54	E. Guajardo	[illegible]
210	M. Muscatt	1	3	Malevaje	54	L. Murillo	[illegible]
173	R. Lopez	4	4	Traducción	54	J. Amestelly	[illegible]
2453	A. Donati	Reap	5	Ultimo Lance	54	R. Gonzalez	[illegible]
173	H. Miranda	3	6	Bayoneta	53	S. Vásquez	[illegible]
113	A. Sepúlveda	1	7	Egresado	53	J. Castillo	[illegible]
160	O. Silva	12c	8	Huelquen	53	L. Cifuentes	[illegible]
213	E. Rodriguez J.	7-14	9	Lord Soto	53	J. Arazena	[illegible]
95	O. Jara	7v	10	Mamerco	51	Edo. Cabrera	[illegible]
173	L. Toledo	6	11	Verdadero	53	C. Jorquera	[illegible]
173	M. Muñoz	4-7	12	Patricio Alberto	53	D. Basoalto	[illegible]
173	D.	9	13	Sareonico	52	G. Farfán	[illegible]
173	Fco. Castro	10	14	Trineo	52	C. González	[illegible]
210	A. Amaro	11v	15	El Caudillo	51		
66	R. Bernal G.						

PELILLA, TRAS SU PRIMER CLASICO

Trece carreras componen la cartilla para la reunión de esta tarde en La Palma. El clásico "Alejandro H. Garcia", sobre distancia de 1.200 metros, será su principal atractivo. El premio al vencedor ascenderá a 120.000 escudos. Serán de la partida los nueve anotados.

ZORRO ROJO, 62 kilos, sin monta. El hijo de Zorro Veloz cuenta con una campaña de mucha regularidad. En su más reciente se ubicó cuarto de Figurón en clásico de 1.200 metros, a peso de reglamento. Está acostumbrado a correr a pesos altos. Debe dar gran pelea. Para segundo.

DON CHILO, 61 kilos. Valentín Ubilla. Viene de arrollador noveno de Royal Hope, de reaparecida, en los 1.200 metros del clásico "Cuerpo de Bomberos de Santiago". Habrá que esperar mejor oportunidad.

KARLA, 51 kilos. Alberto Poblete. Cuenta con dos fracasos consecutivos en el presente año. Por el escaso peso que deberá soportar y el excelente sitio de largada, puede cumplir lucido papel.

ONASSIS, 52 kilos. Juan Aliaga. Tenemos el presentimiento que cualquier día los va a "matar". Está demasiado bajo en el handicap.

MODULO, 49 kilos, sin monta. Viaja desde Viña del Mar con insospechadas pretensiones. Y no es para menos. Va muy favorecido en el peso. Para tercero.

PELILLA, 49 kilos. Orlando P. Casillo. En anterior desempeño estuvo a la ofensiva en gran parte del recorrido. Al final fue derrotado por 3 1/2 cuerpos por Royal Hope. Mantiene sobresaliente estado. Nuevamente favorita.

DUELO, 48 kilos. Luis González. En la misma prueba de la anterior se ubicó quinto. Anteriormente había escoltado a Principiante, a pescuezo, en los 1.200 metros del clásico "Urbano Verdugo". En la jornada nuevamente.

POOL, 48 kilos. Antonio Pereira. De regreso a la capital participó en handicap de 1.200 metros, ocupando la cuarta ubicación de Virgilio, con 59 kilos. Aunque va fuera de handicap en 5 puntos, es capaz de salir airoso.

VIRGILIO, 48 kilos. Jorge Castillo. El hijo de Señorito aparece como el cuco de los favoritos. Arribó en gran momento y a cómodos kilos debe volver muy cerca de su derrota.

NORMAS Y FORMULARIOS A USAR PARA DECLARAR Y PAGAR LOS IMPUESTOS DE COMPRAVENTAS, SERVICIOS, RENTA Y TURISMO

a) **Impuestos sujetos a declaración y pago mensual:**

1.- Impuesto a las Compraventas
2.- Impuesto a los Servicios
3.- Impuesto al Turismo
4.- Impuesto Unico a los trabajadores
5.- Impuesto de Retención a los Profesionales
6.- Impuesto de Retención a las Sociedades de Profesionales
7.- Impuesto de Retención sobre Participaciones y/o asignaciones Directores Sociedades Anónimas
8.- Pagos Provisionales Impuesto a la Renta Primera Categoría
9.- Pagos Provisionales Impuesto a la Renta Segunda Categoría Profesionales
10.- Pagos Provisionales Impuesto a la Renta Segunda Categoría Sociedades de Profesionales.

Todos los contribuyentes que gocen de exenciones totales o parciales de Impuesto de Primera Categoría y tributen en Impuesto Global Complementario, quedarán afectos al Pago del Impuesto Provisional mensual. Se exceptúan de esta norma las Sociedades Anónimas chilenas que gocen de exención del impuesto de la renta de Primera Categoría.

b) **Sistema de declaración y pago simultáneo.**

Comunas afectas

Arica	Antofagasta	Viña del Mar
Valparaíso	Conchali	Santiago Central
Santiago Norte	Santiago Sur	Santiago Oeste
Providencia	Nuñoa	Quinta Normal
San Miguel	La Cisterna	Chillán
Concepción	Temuco	Punta Arenas

c) **Sistema de declaración y pago diferido**

Comunas afectas

Se aplica en todas las comunas del país, con excepción de las nominativamente señaladas en la letra b).

d) **Lugar y plazo para declaración y pago**

SIMULTANEO — Entre los días 1 y 12 de cada mes, en el nuevo formulario 22-i-A, en las respectivas Tesorerías Comunales (Proporcionado por el Servicio de Tesorerías).

DIFERIDO — Declaración en Impuestos Internos los primeros diez días hábiles de cada mes, en el formulario 22-11, (proporcionado por el Servicio de Impuestos Internos) y pago en Tesorerías, entre los días 14 y 22, ambos inclusive, del mes siguiente al de la declaración.

SITUACIONES ESPECIALES

Se debe usar formulario 304, en los casos que se indican:

Transferencia de vehículos, en la Impresión de Impuestos Internos que corresponda, para los efectos de la tasa con impuesto. Una vez cumplido este trámite, el contribuyente [illegible] en el espacio en [illegible]

[illegible] de los [illegible] a impuestos.

Se debe usar formulario 285, en quintuplicado, en la impresión de impuestos internos que corresponda, el que servirá de orden de ingreso para su enterro en la Tesorería General respectiva, en los siguientes casos:

—Impuesto Moneda Extranjera (Circular 133-de 25-9-72).
—1% al Turismo, cuando se declare fuera de plazo.
—1‰00 (uno por mil), sobre el precio de venta de vehículos motorizados que afecta a los importadores o distribuidores.

Se utilizará este formulario sólo cuando se declare fuera plazo.

—Impuestos Unicos de Producción establecidos en los DFL Nºs 7, 9, 11,12, 13, 14 y 15 del Ministerio de Hacienda, publicados en el Diario Oficial, de 7 de noviembre de 1972.

Se debe usar formularios 22-i-A, cuando se declare y pague fuera de plazo el Impuesto Provisional mensual.

Este nuevo sistema de declaración y pago, cuyos plazos se han señalado, se destaca como uno de los logros en la simplificación y racionalización en los trámites a que hasta ahora estaban sujetos los impuestos mencionados. Además, mejora su control y procesamiento con evidente economía de esfuerzos y recursos.

Es así como el contribuyente en un solo acto y formulario único incluye todos los impuestos de declaración y pago mensual a que está afecto o que deba retener.

Los pagos provisionales de los impuestos anuales a la renta tienen dos ventajas básicas:

1.- Permitir al contribuyente una racional provisión de recursos, al momento de percibir sus ingresos, destinados a cubrir el impuesto anual que le corresponderá pagar, de acuerdo a los resultados producidos por su actividad durante el año.

2.- Eliminar el reajuste a que el impuesto estaba sometido anteriormente, con el objeto de cubrir su deterioro en valores constantes.

Asimismo, debe destacarse la fusión de los impuestos a la Renta de Segunda Categoría y Global Complementario, para aquellos contribuyentes cuyos ingresos están constituidos únicamente por sueldos, salarios o pensiones, para quienes se ha creado un impuesto único de 2da. Categoría que efectivamente significa rebajar su carga tributaria y evita para la mayoría de ellos, las dificultades y gastos de tiempo que les significa la obligación de presentar una declaración anual de la que han quedado liberados.

Este impuesto único es de pago mensual, por lo que salva al trabajador de contingencias adversas, como puede ser la de obtener, por cambio de actividad, menores ingresos al año siguiente al de su declaración, como ocurría anteriormente, o por la eventual carencia de ellos por pérdida de su empleo.

Por estas circunstancias, los habilitados y pagadores de Cajas de Previsión, organismos fiscales, etc., este año tributario 1973, no deberán exigir a los trabajadores la exhibición de un certificado de exención de impuesto Global Complementario o comprobantes de declaración y pago de este impuesto.

DIRECCION NACIONAL DE IMPUESTOS INTERNOS

SERVICIO DE TESORERIAS

ACTA DE LA SEGUNDA REUNION DE LA JUNTA ELECTORAL DEL TERCER DISTRITO DEL DEPARTAMENTO DE SANTIAGO

En Santiago de Chile a ocho días del mes de febrero de mil novecientos setenta y tres, siendo las catorce horas y de acuerdo con la Ley General de Elecciones, se reunió en la Oficina del Conservador de Bienes Raíces infrascrito, don Alberto González Gutiérrez, la Junta Electoral del Tercer Distrito del Departamento de Santiago, con la asistencia del Archivero Judicial de Santiago don Carlos Barrientos Díaz, quien la preside; del Notario Público don Patricio Zaldívar Mackenna, suplente de don Rafael Zaldívar Díaz, Notario que le sigue al más antiguo; del Tesorero Comunal de Ñuñoa don Luis Soto Rodríguez; del Oficial Civil más antiguo de la misma Comuna don Roberto Franco Paiva y del Conservador de Bienes Raíces de Santiago menos antiguo don Alberto González Gutiérrez, quien actúa como Secretario. Asistieron en calidad de representantes ante esta Junta y debidamente acreditados mediante poderes electorales otorgados ante Notario Público, por el Partido Demócrata Cristiano, don Solon Orphanopoulos Moraga, y por el Partido Nacional los señores Juan Williams Ibáñez y Mario Bezanilla Benavides.

La Junta acordó lo siguiente: Aceptar las excusas presentadas por los siguientes Vocales y Designar en su reemplazo los que a continuación se indican:

COMUNA DE ÑUÑOA VARONES

REEMPLAZADO

SECCION 21-22a.
Por German Morande Bascuñán
Por Harun Duk Moreno

SECCION 35-36a.
Por Sergio Valenzuela Luco

SECCION 52-53a.
Por Oscar Ronda Maugard

SECCION 71-72a.
Por Juan Sepúlveda Navarro
Por Alcides Arias Vargas

SECCION 97-98a.
Por Jorge Villouta Inostroza

SECCION 135a.
Por Aliro Soto Gutiérrez

SECCION 234a.
Por Víctor Vidal Salinas

SECCION 280a.
Por Aldo H. Benni Cáceres

SECCION 282a.
Por Sergio Bravo Guerra

COMUNA DE ÑUÑOA MUJERES

REEMPLAZADA

SECCION 72a.
Por Graciela Vidal Cárdenas

SECCION 129a.
Por Victoria González García

SECCION 294a.
Luz A. Hermosilla Ayuallo — Por Corina Pallamar Campos

COMUNA DE PROVIDENCIA VARONES

REEMPLAZADO

SECCIONES 62-63a.
Hugo Costa Domeisen — Por Arturo Bañados Merino

SECCION 110a.
Carlos Valdivieso Valenzuela — Por Alexi Abdul Malak

SECCION 121a.
Luis Arancibia Villarreal — Por Renato Astrosa Sotomayor

SECCION 143a.
Waldo Mandujano López — Por Luis Vicuña Poblete

SECCION 147a.
Jorge García Muñoz — Por Diego Tamayo Viera

COMUNA DE PROVIDENCIA MUJERES

REEMPLAZADA

SECCIONES 1-2a.
Inés Phillips Sánchez — Por Sofía Izquierdo Araya

SECCIONES 3-4a.
Raquel Jiménez Ruiz Tagle — Por Teresa Vial Vicuña

SECCIONES 9-10a.
Ana Silva Díaz — Por Mercedes Larenas Munita

SECCIONES 11-12a.
Virginia González Balmaceda — Por Herminia González Arriagada

SECCIONES 47-48a.
Aida Astete Díaz — Por María Rencoret de la Fuente

SECCION 90a.
Ana R. Prieto Benavides — Por María Latman Hernández

SECCION 114a.
María A. Téllez Gabella — Por Lufi Urbina Romero

SECCION 127a.
María del Tto. Segura — Por Marta Matte Velasco

SECCION 148a.
Raquel Vives Gumucio — Por Laura Lorca Valdivieso

COMUNA DE LAS CONDES VARONES

SECCIONES 19-20a.
Héctor Alamiro Morales — Por Víctor Moreno Barros

COMUNA DE LAS CONDES MUJERES

REEMPLAZADA

SECCIONES 41-42a.
Mercedes Irarrázabal García — Por Raquel Zambrano Cuevas

SECCIONES 43-44a.
María F. Arteaga Garcés de R. — Por María Silva Pavez

SECCION 60a.
Silvia Contreras López — Por Genoveva Lara Rojas

SECCION 68a.
María del P. Saldívar M. — Por Pilar A. Hidalgo López

SECCION 78a.
Ana M. Silva Donoso — Por Ana M. Fernández Conca

SECCION 80a.
María Guzmán Serrano — Por Rebeca Valdivieso Ariztía

SECCION 85a.
Polonia del C. Durán González — Por Elvira del C. Pérez Gajardo

SECCION 102a.
María I. Gallegos Solís — *Por Mercedes* Loyola Silva

SECCION 104a.
María Rodríguez Cañas — Por Alicia Ailuvice Fernez

SECCION 155a.
María del P. Miranda Hernández — Por Carmen A. Clavel Salas

SECCION 159a.
María T. Miranda Hernández — Por María Salas Olea

COMUNA LA FLORIDA VARONES

SECCIONES 6-7-8-9a.
Rolando Brandau Otárola — Por Javier V. Verdugo Verdugo

SECCION 29a.
Julio Rodríguez Silva — Por Sergio Rivera Soto

COMUNA LA FLORIDA MUJERES

SECCION 49a.
Herminia Ahumada Ahumada — Por Gladys Guzmán N.

COMUNA LA REINA MUJERES

REEMPLAZADA

SECCION 15a.
Marina Donaire Lagos — Por Alicia del C. Vega Garzón

SECCION 28a.
Eva Ramírez Bunney — Por Gloria I. Nieves Escobar

SECCION 39a.
María Gavilán López — Por Isabel Araya Garay

SECCION 42a.
Lucy A. Gerlach Zúñiga — Por Hilda Espinoza Rodríguez

Firmado: Carlos Barrientos Díaz, Presidente; Patricio Zaldívar Mackenna; Luis Soto Rodríguez; Roberto Franco Paiva y Alberto González Gutiérrez. Conforme: Alberto González Gutiérrez, Conservador de Bienes Raíces de Santiago y Secretario de la Junta Electoral del Tercer Distrito de Santiago.

Alberto González Gutiérrez
Conservador de Bienes Raíces

ELECCION ORDINARIA DE DIPUTADOS Y SENADORES A EFECTUARSE EL DOMINGO 4 DE MARZO DE 1973

SEGUNDA SESION DE LA JUNTA ELECTORAL DEL DEPARTAMENTO DE MAIPO

En la ciudad de Buin, capital del departamento de Maipo, provincia de Santiago, a ocho de Febrero de mil novecientos setenta y tres, siendo las catorce horas, en el Oficio del Notario Conservador del Departamento se reúne la Junta Electoral del departamento de Maipo, bajo la presidencia de la Jefe Departamental del Registro Civil e Identificación doña VICTORIA DORIS MORA BRAVO y con asistencia del señor Tesorero Comunal, de Buin, don AQUILES PARRA ACUÑA, y del Notario Conservador Suplente del departamento don ARMANDO PEREZ CANAVEZ, quien actua como Secretario. No asiste el señor Defensor Público don Arnaldo Loyola Bustamante, por encontrarse enfermo. De conformidad al articulo 41 de la Ley General de Elecciones y siguientes de la misma ley, se tomó conocimiento de las excusas presentadas por los ciudadanos que no podrán desempeñarse como Vocal, debiendo en consecuencia asistir las siguientes personas a la constitución de las mesas receptoras de sufragios a celebrarse el día 17 de febrero en curso, a las 14 horas en los locales que se indican.

COMUNA DE BUIN VARONES

SECCIONES 1-2a.
Pedro Arce Sandoval
Lucio Leiva Stolze
Enrique Chacón Muñoz
Manuel España Flores
Reginaldo González Gomez

SECCIONES 3-4a.
Elías Corrales Carrasco
Osvaldo H. Pizarro Espina
José Bruno Muñoz Muñoz
Manuel Barbarán Palma
Ramira Bustamante Ramírez

SECCIONES 5-6a.
Guillermo Leiva Stolze
Alfonso Fernández Gallardo
Hernán Muñoz Romero
Víctor Dumas Generis
Segundo Alfredo Molina Carvajal

SECCIONES 7-8a.
Manuel Madrid Osorio
Alfonso González Vásquez
Pablo Anacleto Arias Molina
Arturo Espinoza Gálvez
Luis Allendes Gallardo

SECCIONES 9-10a.
Domingo Díaz Guzmán
Gustavo Galvez Guerrero
Carlos Ibáñez Madrid
Francisco Antonio Olivares Valdivieso
Manuel T. Hernández Sandoval

SECCIONES 11-12a
Fernando Fuentes Fuentes
Juan Arce Morales
Sergio Garrido Morales
Julio Gilberto Cortes Berríos
Eugenio del C. Miranda González

SECCIONES 13-14-15a.
Manuel Marchant Díaz
Luis Domingo Zúñiga
Juan Carlos Méndez
Mario Soto Fuentes
Leonardo Pérez Díaz

SECCIONES 17-18a.
Luis Alejandro Muñoz Muñoz
Jorge Toledo Gallardo
Jorge Enrique Sánchez Zamorano
Oscar Manuel Latiza Flores
Germán Ramírez Fuentealba

SECCIONES 19-20a.
Francisco Fdo. Garrido González
Eduardo Contreras Soto
Humberto Raggi Gajardo
José Espinoza Madrid
José Marcelino Balcázar Ríos

SECCIONES 21-22
Humberto Silva Rosales
Luis Fco. de Tapia Silva
Miguel Tribaza Toloza
Mario Alberto Rodríguez Rojas
Adolfo Alejandro Ciudad Cores

SECCIONES 23-24
José Rene Hernández González
Sergio Hernán Flores González
Osvaldo César San Juan Salinas
Eloy Carlos Agustín Romero Cortés
Manuel Jaime Ulloa Rodríguez

SECCIONES 25-26
Juan Bozán Covarrubias
Gilles de Heckeren Lyon
Oscar Patricio Gómez Gallardo
Miguel Zacarías Ibarra Maturana
José Pinto Martínez

SECCIONES 27-28
Mario Freixas Freixas
Angel Custodio Caro Figueroa
Manuel de la Cruz Macías Jimenez
Angel Ernesto Romo Cisternas
Eduardo Hugo Valdés Sanderson

SECCIONES 29-30
José Nicolás López Rojas
Carlos Humberto Román Valdés
Carlos Florentino Rosas Perez
Héctor Bernardo Espinoza Espinoza
Manuel Antonio Bolbarán Hormazábal

SECCIONES 31-32-33
Fernando Martínez del Pino
José Maurício Arena Riquelme
Angel Mario Costa Peñota
Miguel Eduardo Díaz Díaz
Mario Emilio Inostroza Aravena

SECCION 34
Quinto Ormeño Velázquez
Fernando Espina Berríos
Víctor Manuel Flores Alvarez
Sebastián Arturo Bernardo Espinoza Aguilar
Carlos Cisternas Cavanes

SECCION 35
Joaquín Mario Ramírez Caballero
Sergio Oscar Garrido Astete
Manuel Antonio Carrasco Parada
Guillermo Manuel Saquimejo González
Jacob Philippe Von Dem Hobl Bock

SECCION 36
Germán Eugenio Tello Morales
César Bernuy Quiroz
Everardo Guzmán Núñez
Carlos Rabi Bichara
José Rafael Alejandro Bravo Lira

SECCION 37
Francisco Morales Pino
Milton Andrés Slater Leiva
Raúl Alfonso Hernández Hernández
José Humberto David Conde Carrasco
Eladio Fernando del Corazón de J. Pérez Donaire

SECCION 38
Manuel Eduardo Gala Abarca
Juan Ernesto Ortiz Muñoz
Juan Fernando Orreon Herrera
Patricio Antonio Gordo Barrios
Rodolfo Bahamondes Puga

SECCION 39
Alfonso Eduardo Gómez Líbano
Leocán Guillermo Ulloa Azócar
Horacio Dagoberto Jara Urrea
Víctor Manuel Silva Petri
Julio César Riquelme Mardones

SECCION 40ª
Florindo Miguel González Arévalo
Jorge Madrid Parejas
Alfonso René Llano Marambio
Juan de Dios Díaz Caballero
Miguel Cruz Tapia

SECCION 41ª
Rigoberto Gárate Ulloa
Héctor Roberto Garcés Beltrán
Carlos Saladino Henríquez Parrao
José Manuel Becerra Correa
José Manuel Ordenes Garay

SECCION 42ª
Waldo Pereira Aguilera
Alfredo Juan Agustín Hevia Minder
José Rodolfo Pérez Pardo
Hernán Arturo Donaire Lagos
Jaime Rogelio Gómez San Juan

SECCION 43ª
Luis Wenceslao Miranda Sepúlveda
Eduardo Enrique Bravo Bustos
José Onofre González Aravena
Humberto Ulloa Pavez
Segundo Mario Morales Santis

SECCION 44ª
Sergio Ercilio Espinoza V.
Omar Alberto Letelier Ramírez
José Oscar Flores Saavedra
José Benjamín Morales Donoso
Manuel Eugenio Salas Rosas

SECCION 45
Hugo Patricio Valdés Montalbán
Gastón Sotirio Avendaño González
Fernando Alberto Flores Muñoz
José Alamiro Hernández Cofre
Luis Arturo Cerón Aros

SECCION 46ª
Cayetano Andrónico Espina Gómez
Guillermo Alamiro Cerón Sánchez
Enrique Segundo Carrasco Núñez
Florencio Arturo Silva Aranguiz
Rodolfo Alberto Hein Leiva

SECCION 47ª
Domingo Alejandro Avendaño González
Claudio Eugenio Raggi Cáceres
Víctor Hugo Ofuentes Guzmán
Bernardo Alex Astorga González
Aníbal Alejandro Molina Miranda

SECCION 48ª
Mario Arnoldo Fernández Muñoz
Jaime Ricardo Rosas Aceval
Jorge Eduardo Loyola Céspedes
Sergio Marín Zúñiga
Luis Acevedo Aguilera

SECCION 49ª
Luis Avilés Hernández
Hernán Galvarino Catalán León
Alejandro Quiroz Urzúa
Francisco Malhue Vera
Pedro Inostroza Ahumada

SECCION 50ª
Luis Manuel Riquelme Muñoz
Jorge Gárate Palma
Luis Valderrama Cerón
José L. León Madrid
Enrique Zanetta Meyer

SECCION 51ª
Luis López Cerda
Oscar Enrique Paris Mancilla
José González León
Juan Gil Moraga
José Ramírez Sánchez

MUJERES BUIN

SECCIONES 1-2
Juana del Carmen Fuentes Fuentes
Yolanda de las M. Muñoz Ureta
Julia del Carmen Mallea Soto
Julia Rosa Gómez Bobadilla
Inés Viera Pozo
Teresa Fernández Gaete
Irma Violeta Bessio Vásquez
María Zulema Vidal López
Elba Rosa Calderón Quinteros
Consuelo Bellalta Carrasco

SECCIONES 7-8
Laura Godoy Espinoza
Lastenia Villablanca Moya
Aida del Carmen Arancibia Pedraza
Luisa Cristina Allendes Carrasco
Ermelinda del Carmen Ortega Quinteros

SECCIONES 9-10
Ana Julia Specht Knaut
Ana Graciela Contreras Herreras
Nelly del Carmen Pérez Silva
Elsa Adriana Encalada Arévalo
Victoria Isabel del R. Lopez Dowton

SECCIONES 11-12
Silvia Emilia Mattman Bórquez
Dominga del C. González Inostroza
Graciana Valenzuela Núñez
Catalina Jaña Orrego
Josefina Yanett Navarro Soto

SECCIONES 13-14-15
Flor María Hanner Hanner
Carmen Arpón Martínez
Victoria Peregrín Durán
Lidia Ofelia Olguín Barrientos
María Elena Rebeca Romero Román

SECCIONES 3-4-5
María Teresa Fernández Gaete
Irma Violeta Bessio Vásquez
María Zulema Vidal López
Elba Rosa Calderón Quinteros
Consuelo Bellalta Carrasco

SECCIONES 7-8
Laura Godoy Espinoza
Lastenia Villablanca Moya
Aida del Carmen Arancibia Pedraza
Luisa Cristina Allendes Carrasco
Ermelinda del Carmen Ortega Quinteros

SECCIONES 9-10
Ana Julia Specht Knaut
Ana Graciela Contreras Herreras
Nelly del Carmen Pérez Silva
Elsa Adriana Encalada Arévalo
Victoria Isabel del R. Lopez Dowton

SECCIONES 11-12
Silvia Emilia Mattman Bórquez
Dominga del C. González Inostroza
Graciana Valenzuela Núñez
Catalina Jaña Orrego
Josefina Yanett Navarro Soto

SECCIONES 13-14-15
Flor María Hanner Hanner
Carmen Arpón Martínez
Victoria Peregrín Durán
Lidia Ofelia Olguín Barrientos
María Elena Rebeca Romero Román

SECCIONES 16-17
Luz Herminia Barros Rojas
Rosa Flores Lagos
Alicia Rosa Hood González
Hilda Luisa Calderón Farías
Adriana Georgina Muñoz Acuña

SECCIONES 18-38
Katia del Carmen Pastene Riveros
Marta Loreto del Pilar Calderón Lardiez
Carmen Amada Morales del Valle
Myriam del Rosario Cardemil Lobos
María Cristina Soto Barrera

SECCION 20
Nora Tejada López
Silvia de Las M. Salinas Romero
Inés Adriana Castillo Calderón
Waltrant Perlist Bisner
Eliana del Carmen Zapata Salinas

SECCION 21
Purísima Hernández Inostroza
María Urzúa Carreño
Isabel del Carmen Pacheco Ríos
Baudilia del T. Jara Salinas
Patricia Cortez Cruz

SECCION 22
Juana Reyes Marchant
Rosa Tasso Lira
Armandina Hernández Marsilla
Emilia Bascuñán Aranguiz
Carmen Inés Segura Sanhueza

SECCION 23
Eliana del C. Cornejo Rojas
Ana María Vidal Concha
Clemencia Iris Quintana del Río
Isabel del Carmen Morales Baeza
Pilar Cecilia Gangas Pons

SECCION 24ª
Ester Olimpia Montalba Cáceres
María Luisa Leiva
María Angélica Cortés Sandoval
Luisa del Carmen Villegas Salas
María Luisa Gálaga Guerra

SECCION 25ª
María Elena Núñez Muñoz
Sonia Sandoval Calderón
Adela Martínez González
María A. Valenzuela Rebolledo
Carmen Lucía Romero Ortega

SECCION 26ª
Mario Hurtado Espinosa Bravo
Blanca Sonia Vergara Rubio
Irene del Carmen Bahamondes
Juan V. Juárez Catalán Vergara
Luis Salinas Montral Sánchez

SECCION 27ª
Margarita Gazmuri Escudero
Marta Godoy Espinoza
Delias de las M. Morales Arce
María E. Villacura Araya
Rosa Miranda Vergara

SECCION 28ª
Alicia Rodríguez Santiago
Marta Soto Salinas
Ida del Pilar Silva Sepúlveda
Ana Mireya Uribe Martínez
María Marchant Soto

SECCION 29ª
Josefina Contreras Aguirre
Ernestina Pavez Gormaz
María Glasfira Vergara López
Inés del C. Vásquez Caamaño
Cruz Durán Toledo

SECCION 30ª
María Raquel Gálvez León
Alicia Elena Pino Castro
Alicia del Carmen Ordenes Ortiz
María Cristina Moya Morales
Filomena del Carmen Auda Marín

SECCION 31ª
María A. Urbina Rozas
Iris Olaya Flores Muñoz
Ilse Prosperina San Juan Donoso
Oenia Ofelia Silva Jorquera
María Luisa Howard Duvois

SECCION 32ª
Ana Graciela Galaz Abarca
Isabel Margarita Ibarra Sánchez
Nelly del C. Iturriaga Molina
María Patricia de las M. Rojas del Pino
Amada Cecilia Contreras Miranda

SECCION 33ª
Cecilia del C. Aguilera Cortés
Carmen Gloria León Gallardo
María Verónica Lira Romero
Mónica González Alcantara
María Cristina Tobar Pulgar

SECCION 34ª
Carmen Rosa Del Opanto
Irma del Carmen Pulgarín Díaz
Teresa Eugenia Rubio Espinosa
Lucía Leonor Calderón
Ingrid Ríos [illegible]

SECCION 35ª
[illegible]
Gloria Calderón Brito
Gloria Isabel Palma Arancibia
María Patricia Briones Martínez Quiroz
Nora Espinoza Ortega

ACTA DE LA SEGUNDA JUNTA ELECTORAL DEL SEGUNDO DISTRITO

En Santiago de Chile, a ocho de Febrero de mil novecientos setenta y tres, en la Oficina del Conservador de Bienes Raices se reunió la Junta Electoral del 2º Distrito del departamento de Santiago, a las catorce horas, bajo la presidencia del señor Defensor Público don Adolfo Ossa Joglar, y con asistencia además, del Notario Público de Santiago, don Luis Azócar Alvarez, y del Conservador de Bienes Raices, don Teodosio Urrutia Muñoz, quien actuó como secretario con el objeto de tomar conocimiento de las excusas y de las solicitudes de exclusión presentadas por los vocales designados para constituirse mesas de sufragios el diecisiete del corriente mes a las catorce horas, en los locales ya designados en la reunión del dos del corriente mes. Se tomó conocimiento de la excusa presentada por don Mario Pennacchiotti Monti; dicha excusa fue rechazada por no fundarse en causa legal. No habiendo otra materia que tratar, se levantó la reunión a las quince horas diez minutos. Doy fe. A. Ossa, L. Azócar, T. Urrutia.

Es copia conforme

Santiago, 8 de febrero de 1973.

SECCION 36ª

Irma Marcelina Lardiez Villanueva
María Bustos Arnagada
Emelina Castillo Soto
Patricia del Carmen Cerón González
Ema Quiñones Alarcón

SECCION 37

Rosa Valenzuela Varas
Eugenia Arias Muñoz
Margarita del Carmen Luna Vásquez
María Sonia Margarita Avila Pavez
Norma de las Mercedes Garrido Muñoz

COMUNA DE PAINE
VARONES

Secciones 1-2

Oscar Medardo González Reyes
Jorge Ureta Espiñeira
Rafael Gárate Catalán
César Latin Araya
Carlos Berrios Fernández

SECCIONES 3-4

Carlos H. González García
Luis Eduardo Valdivieso Aristía
Jorge Campos Carrasco
Hernán Valdés Wood
Ismael Pacheco Núñez

SECCIONES 5-6-7-9

Gregorio Gatica Cordero
Enrique Pavez Rodríguez
Germán del C. Meléndez Berrios
Abraham Flores Flores
Juan Vila González

SECCIONES 10-11-12

Diógenes Carvajal Hernández
Rubén Darío González Gallardo
Sergio Ovet Muñoz Espinoza
Oscar Segundo Farías Escobedo
Mario Raúl Jaña Vilo

SECCIONES 13-14-15a.

Mario Emilio Tagle Román
Fermín Parcha Ezcurra
Juan Domingo Núñez Pinto
Germán Reyes Olea
Raúl Aránguiz Quiroz

SECCIONES 16-17

Bernardo Balcázar Soto
Roberto Arias Venegas
Rafael Guzmán Loyola
Andrés Francisco Marinovic Ljubetic
Héctor Félix Carrasco Sarno

SECCION 23-24

Carlos Parraguez Aracena
Enrique Fuica Hermosilla
Horacio López Pozo
Pedro José González Rojas
Guillermo Enrique Muñoz Pérez

SECCION 19

Claudio Antonio Oregón Tudela
Hugo Nolberto Pacheco Hernández
Manuel Silva Carreño
Juan Eduardo Astorga Riquelme
Jorge Daniel Berrios Herrera

SECCION 20

Luis Segundo Torres Acuña
Francisco Alberto Viveros
Daniel del Carmen Hernández Muñoz
Sergio Antonio Meneses Flores
Jaime Rafael Espinoza Medina

SECCION 21

Hernán Vicente León Rivera
Reinaldo Ramón Soto Carrasco
Jorge Alberto Sánchez González
Enrique Antonio Cuevas Gutierrez
Alonso de la Cruz Arenas García

SECCION 22

Jorge Orlando Melo Peña
Carlos Augustos Vargas Lama
Amilton Horacio García Jacquin
Guillermo Exequiel Benavides Hernández
Javier Belarmino Balcázar Soto

SECCION 25

Osvaldo Patricio Calderón Toro
Alvaro Jaime Henríquez Monje
Luis Alberto Lizana Lizana
Héctor Osvaldo Muñoz Tapia
Rosamel Antonio Ramírez Toro

SECCION 26

Francisco Rubén González Carrasco
Pedro Farías Gormaz
José Antonio Sepúlveda Quiroz
Néstor Piña Araya
José Guillermo Morales Gajardo

SECCION 27ª

Guillermo Ernesto Maureira Pineda
Demetrio del N. J. Larrain Wormald
Segundo Abuffon Oyanedel
Héctor Patricio Santis Gutiérrez
Jorge Luis Mayorga Toledo

COMUNA DE PAINE

MUJERES

SECCIONES 1ª 2ª y 4ª

Pascuala Rojas Astudillo
María Elena Catalán Olguín
Olga del Carmen Venegas Lara
Angela Farías Orellana
Lucrecia Reyes Hoppin

SECCIONES 6ª, 7ª y 8ª

Alicia Pardo Cobos
María Ester Carrasco Canales
Elena de M. Villanueva H.
Olga Peña Cofré
Olga G. Nilo Suazo

SECCIONES 9ª, 10ª 11ª y 12ª

Irma Isabel Díaz Herrera
Inés del C. Balcázar Soto
Ana Luis Brunet berrano
Adriana de las M. Acevedo Galaz
Bernarda Ernestina Oyarzún

SECCIONES 13ª y 14ª

María del C. Córdova González
María Hortensia Sánchez Sánchez
Amalia Elena Cifuentes Lecourt
Margarita Núñez Pinto
Gloria L. A. Mezzano Mezzano

SECCION 16ª

Inés del C. Soto Alegría
Juana Laura Aránguiz Ulloa
Georgina de las M. Galindo Santibáñez
Aurelia del Carmen Farías Calderón
Luciana del C. Abarca López

SECCION 17ª

María Luz Valdés Ugarte
Ana de las M. Pardo Lara
Elena del P. Riquelme Sánchez
María Raquel Ramírez Fontalve
María Luz Garay Sagredo

SECCION 18ª

Margarita S. Santibáñez Díaz
Eliana Mireya Ortega Ayala
María Ester Jara Ulloa
Elvira Señor Rubio
Sara Inés Medel Quezada

SECCIONES 19ª 20ª

Gloria Edelmira Oregón Toledo
María Sara Valdivieso Hurtado
Emilia Garay Sagredo
Margarita Zoraida Soto Silva
María Alicia Espinoza Tapia

SECCIONES 21ª y 23ª

Victoria Y. Castillo López
Isabel M. Tejeda Videla
Mónica Patricia García Barraza
Gladys Rose Isaac Wolff
Teresa de J. Leyton Meléndez

SECCION 22ª

Zulema M. Vargas Sáez
María E. Lizana Lizana
Graciela del C. Ojeda Medina
Elsa del Carmen Betancourt Jara
Primitiva H. Quevas Gutiérrez

SECCION 24ª

Ana María Larrain Muñoz
Carmen Mónica Santibáñez Meza
Cecilia del C. Piña Araya
Ximena del C. González Hernández
Ana Teresa Bañados Arosta

SUBDELEGACION DE CHAMPA

VARONES

SECCION 1-2a.

José Sixto Letelier Llona
Benjamín Irinero Romero Cepeda
Isaac Miranda Tamayo
Orlando Saravia González
José Manuel Sánchez Jerez

SECCION 3-4-5-6a.

José Daniel Gárate Valdenegro
Víctor Moya Espinoza
Isaías González Allende
Francisco Javier Vargas Valenzuela
César Soto Silva

SECCIONES 8-9-10a.

Eleazar Soto Bravo
Juan Domingo Irinero Olguín Hernández
Luis Benerardo Araneda Peña
Pedro Nicanor Lizana Naranjo
Germán Mario Esquivel Macías

SECCIONES 11-13-14-15a.

Miguel Angel Soto Allende
Eliseo Tejeda Muñoz
Guillermo Tapia Díaz
Oscar Enrique Olguín Hernández
Luis Hernán Salinas Martínez

SECCION 17a.

Enrique Bonafedi Villavicencio Cerón
Laureann Gutiérrez Carrasco
Diego Andrés Moreno Cabezas
Juan Alberto Acevedo Aguilera
Luis Alberto González Muñoz

SECCION 18a.

Mario Armando Lobos López
Francisco Javier Riveros Aravena
Rubén de los Angeles Bórquez Gárate
Orlando Emeterio Quintanilla Alvarez
Sergio Eduardo Olguín Hernández

SECCION 19a.

Crescente Rubén Carrasco Moraga
Luis Humberto Gárate Espinoza
Julio Rudecindo Riveros Aravena
Jaime Bernardo Guerrero Pavez
José Daniel Rubio Reyes

SECCIONES 20-21-22a.

Maximiliano Acevedo Manzor
Pedro Pablo Pérez Urbina
Aldo René Orellana Medina
Jaime Antonio López Gaete
Héctor Hernán Arros Muñoz

SECCION 23a.

Jorge Rodrigo Alvaro Carreño Ibáñez
Jorge Tobías Silva Fuentes
Francisco José del Carmen Díaz Herrera
Arturo Orlando Gálvez Barraza
Jorge Jesús Sánchez Olea

SECCION 24a.

Patricio Arnoldo Navarro Gamboa
Hernán Patricio Reyes Reveco
Hernán Haroldo Iván Carreño Ibáñez
Carlos Rodrigo Ibáñez Rissetti
Claudio Humberto Villegas Medina

SUBDELEGACION DE CHAMPA

MUJERES

SECCIONES 1-3-5a.

Adriana Carbonell Santander
Elisa del Carmen Serrano Carrasco
Rosa Calderón Silva
Natividad Pacheco Angulo
Juana Escobedo Núñez

SECCIONES 6-7-8a.

María Olivia Tejeda Muñoz
Carmen Luisa Matta Catalán
Raquel del Carmen Herrera Figueroa
Rosa Amelia Catalán Mena
María Hernández Salinas

SECCIONES 10-11-12-17-18-19-21a.

Noemí de las Mercedes Madrid Olea
María Elena Lantadilla Maulén
Patricia Yolanda Reyes Herrera
Lorenza Isabel Saravia González
Stella Nancy Verónica Anselmi Palacios

SECCION 14a.

Magdalena Solo de Zaldívar Letelier
Laura Graciela Paz González Rubio
Blanca Josefina Gárate Gárate
Adriana María Iturriaga Molina
María Elena Tapia López

SECCION 19ª

Glasfira del Carmen Jara Hormazábal
Berta de las Mercedes López Guajardo
Irma del C. Gárate Espinoza
Sara Isabel González Salinas
Luisa Adriana Martínez Torres

SECCION 18ª

Norma del Carmen Araneda Encalada
Bernardita de las Mercedes Escobedo Corvalán
Elba del Carmen Acevedo Rodríguez
Clotilde Sánchez Molina
María Isabel Acevedo Catalán

SECCION 20ª

Emilia del Pilar Riquelme Catalán
María Isabel Reyes Reveco
Ana Cristina Gárate Salinas
María Milagro Herrera Muñoz
Ana María Lecaros Herrera

Se ratificó como Locales de Funcionamiento para las Mesas Receptoras de Sufragios los siguientes: **COMUNA DE BUIN.— VARONES** Escuela Consolidada de Buin, Edificio ubicada en calle Balmaceda esquina de Errázuriz. **COMUNA DE BUIN MUJERES** Escuela Consolidada de Buin, Edificio ubicada en calle Montt esquina de Condell. **COMUNA DE PAINE VARONES** Escuela número 17 de Paine bajos. **COMUNA DE PAINE MUJERES** Escuela número 16 y 17 de Paine altos. **SUBDELEGACION DE CHAMPA VARONES** Escuela Pública de Champa. Subdelegación de Champa. **MUJERES** Escuela Pública de Champa.

Se acordó ratificar las Mesas a los Vocales designados y hacer las publicaciones en el diario "LA NACION" de Santiago por no existir diarios regionales en este departamento, en cumplimiento a lo dispuesto en el artículo 40 de la Ley Orgánica de Elecciones. Se levantó la sesión siendo las 16 horas. Firman en constancia con el Secretario la señora Jefa Departamento del Registro Civil e Identificación doña Victoria Doris Mora Bustos, el señor Tesorero Comunal de Buin, don Aquiles Parra Acevedo.

ARMANDO PEREZ CANALES
Conservador de Bienes Raíces
Suplente
Secretario de la Junta Electoral

CHOFERES DE TERRENO

Con amplia experiencia en todo terreno y conocimientos mecánicos en vehículos sencillos y doble tracción necesitamos contratar.

Escribir dando referencias, estudios y trabajos chofer mecánico con carnet al día **Chofer terreno.**

Casilla 10465-Santiago

SE VENDE MAQUINA N.C.R.
7 TOTALES

TRATAR FONO 511374
DE 8.00 A 12 HRS.

-15 UXP
MIREYA BALTRA
DIPUTADO
COMUNISTA
4º DISTRITO
-9 VOLODIA SENADOR

LOS PRIMEROS EN LA LUCHA Y EN LA UNIDAD DEL PUEBLO

UD. SABE:

QUE LOS PARLAMENTARIOS COMUNISTAS VIVEN MODESTAMENTE, CON SENCILLEZ. ELLOS NO RECIBEN LA DIETA O SUELDO DEL CONGRESO NACIONAL. LO RECIBE EL PARTIDO COMUNISTA, QUIEN FIJA A CADA UNO DE SUS DIPUTADOS O SENADORES UN SUELDO EQUIVALENTE AL DE UN OBRERO CALIFICADO. LOS PARLAMENTARIOS COMUNISTAS SON COMO UD., COMO TODOS LOS TRABAJADORES.

-9 volodia teitelboim
senador
-34 pedro aravena
diputado primer distrito

6 JUDICIALES Y LEGALES

...LIMPIAMIENTO de Servicios ...Municipales Fiscalía Sección ...Bienes Irregulares. Extracto ...Resolución N° 733 de 1° ...de febrero de 1973. Amplía ...nómina de pobladores con derecho a obtener título de dominio en la Población Palmilla ...ubicada en la Comuna de Conchalí ...de acuerdo a lo prescrito en los ...artículos 8, 10, 11 y el Párrafo ...3° de la Ley 16.741 de fecha 8 ...de abril de 1968. Resuelvo 1.- ...Amplíase las siguientes solicitudes presentadas por los pobladores de la Población Palmilla Oriente de la Comuna de Conchalí: Capítulo 38 Nombre ...Manzana Precio Saldo ...Mardones Mardones R. 13 C. E. 1.000 Pagado ...Nuñez Cornu 22 A. ...Pagado Gerardo Ruiz Lizama 22 B. 265 238.50 Manuel ...Valdevieso Anas 8 C. 1.000 ...Sector 39 Nombre ...Manzana Precio Saldo ...Ahumada Ithaca ...2 D. 225 pagado Juan ...Quiroz 4 E. 290 ...Margarita de las M. Be... 15 A. 315 pagado Luis ...Castillo Oro 24 E. ...pagado Sara Galindez ...B C. 315 45.00 ...Inostroza Cuevas 1 E ...pagado Mario Jesús ...Cuevas 10 C. 1.200 ...Manuel Rodríguez Allen... 2 A. 995 496.50 Oscar ...Torres Allende 23 D ...48.40 Zoila Rosa Veliz ...y otros 21 B. 115 36.30 ...40 Nombre Sitio ...Precio Saldo Aida ...Hermosilla 6 C. 500 ...Petronila del C. Palma P ...4 A. 405 276.00 ...41 Nombre Sitio ...Precio Saldo Nelson ...Fabres 6 B. 1.000 ...Arturo Nieto Henríquez ...250 Pagado Hector Oc... ...Ruiz 9 A. 1.400 pagado ...42 Nombre Sitio ...Precio Saldo José ...Flores Gutiérrez 17 ...400 Pagado Sector 43 ...Nombre Sitio Manzana Precio ...500 3000 Guillermo Morales ...Esther Molina Durán 20 ...1.300 Pagado ...44 Nombre Sitio Manza... ...Precio Saldo Pilar Violeta ...Bustamante 11 C. ...694.50 Aquiles Rami... ...Rebolledo 17 C. 380 ...Sector 45 Nombre ...Manzana Precio Saldo ...Antonia González ...23 300 Pagado 21 ...las solicitudes presentadas por las siguientes personas, con relación a la Población PALMILLA ORIENTE de la Comuna de Conchalí, por no acreditar derechos sobre el sitio solicitado sin perjuicio del derecho que les confiere el Art. 10 de la Ley 16.741, para deducir Recurso de Reclamación ante los Tribunales de Justicia: Nombre Fernando del T. Espino... ...Guillermo Muñoz ...Carlos Alvarez ...Elena ... 3) Señalar que los solicitantes que tengan saldos de precio deberán pagarlos con anterioridad a la fecha de ...las respectivas escrituras en la Caja de Recaudadora en la Sección Lotes Irregulares de la Corporación de Servicios Habitacionales. 4) Facultar al Abogado Jefe de la Sección Lotes Irregulares para que en nombre de la Corporación de Servicios Habitacionales y en cumplimiento de la Resolución N° 1432 de fecha 5 de octubre de 1971, de esta Fiscalía, comparezca en el otorgamiento de las escrituras que se extenderán, alzando el embargo trabado en el lote a que se refiere la presente Resolución. 5) Notificar en extracto esta Resolución, a todos los interesados, mediante publicación de un aviso en el Diario "La Nación" de Santiago a objeto que dentro del plazo de diez días contados desde la publicación formulen los reclamos relativos a la defensa de sus derechos. 6) Informar a los interesados que deben ...en la Caja Recaudadora de la Sección Lotes Irregulares los fondos necesarios para cubrir los gastos de escrituras en Notaría y Conservador de Bienes Raíces. 7) Requerir a las personas que por cualquier causa proporcionen a sabiendas a la autoridad administrativa, pruebas, documentos, informaciones, testimonios o cualquier otro antecedente falso, que serán sancionadas como autores del delito que establece el Artículo 210 del Código Penal. El ejercicio de las acciones que procedan por parte de esta Corporación. Transcríbase, comuníquese y publíquese en el diario "La Nación de Santiago". Alberto Donoso Salinas. Fiscal.

A-10-5

QUINTO Juzgado Civil 14 actual, 10 horas. Practicaré ampliación inventario solemne bienes herencia Laura Silva Vildósola.

A-10-12-13-6

HABIENDO sido hurtado libreto de cheques 050773 K.C. del Banco de Concepción Alameda que ...y su orden de no pago ...cheques 49414 al 49425, ...

A-10-11-13-6

QUINTO Juzgado Civil ...

QUINTO Juzgado Civil ...

COOPERATIVA Comercializadora de los Pequeños Industriales y Artesanos de la Marroquinería Ltda. (COPIAMA Ltda.) de Abastecimiento y Comercialización constituida en la ciudad de Santiago con fecha 27 de diciembre de 1972 ante Notario don Samuel Fuchs B. Está compuesta por 59 socios fundadores, todos ellos Pequeños Industriales y Artesanos de la Marroquinería que suscriben cada uno dos y seis aportes de capital de E° 500, cada aporte y que declaran común domicilio en la ciudad de Santiago, calle Rosas N° 1142. Objetivo: Abastecimiento y Comercialización. Domicilio: La ciudad de Santiago. Duración: indefinida. Capital Suscrito: E° 27.500. Capital Pagado: E° 17.000. Fondos: Se constituirán el fondo de responsabilidad, el fondo de devolución de aportes de capital, las notas sociales, notas de amortización, fondo de educación cooperativa y fondo especial de desarrollo e inversión. Directorio Provisional: Consejo de Administración: Titulares Señores: Juan Ayala L., Alfredo García R., Alfonso Correa F., Arturo Núñez C. y Mario Pasten M. Suplentes: Samuel Millas R., Juan Badilla N., Mario Bolja G., Aristides Fuenzalida F. y Luis Salazar O. Junta de Vigilancia: Titulares señores: Adolfo Valderrama P., Ernesto Ramírez C. y Sergio Gurovich E. Suplentes señores: Mario Valches V. y Candelario Garrido.

A-13-6

HABIENDOSE extraviado libreta de ahorro del Banco del Estado (Morandé) N° 10804175 A nombre de Rosario del Carmen Olmos Cerda, queda nula.

A-12-6

HABIENDOSE extraviado la Libreta N° 3280713 del Banco del Estado de Chile perteneciente a Pedro Cáceres González queda nula por haber se dado aviso.

A-12-6

QUINTO Juzgado Civil concedió posesión efectiva herencia Ana Linley Dunlap y Guillermo Allende Allende Linley.

A-10 2-13-6

QUINTO Juzgado Civil concedió posesión efectiva herencia Amalia Inés Carmela Riesco Guarachi a Ana Riesco Errázuriz de Valdés, Eugenia Riesco Errázuriz viuda Peña, Laura Riesco Llona viuda Joannon y Elvira Riesco Salas, viuda Joglar.

A-10-12-13-6

QUINTO Juzgado Civil concedió posesión efectiva herencia Gregorio Evangelista Pulgar Pulgar a Inés, Pedro Enrique, Julia Dina, Rolando Agustín, María Elcira, Hugo y Ada Norma Pulgar Pulgar, sin perjuicio derechos cónyuge María Salas Pulgar Pozo.

A-10-12-13-6

QUINTO Juzgado Civil cítase audiencia 13 actual, 10 horas, parientes menor Pedro Oscar Pérez Larraín objeto deliberar curatela.

A-10-12-13-6

EXTRACTO: Por auto de fecha Veintitres de Enero de Mil Novecientos Setenta y tres, Juzgado de Letras de Puente Alto, concedió Posesión Efectiva herencia quedada fallecimiento de JUANA PARDO HERNANDEZ, a sus hijos legítimos ADRIANA ELENA, MARCOS ADOLFO, SOFIA AURORA, LUIS ALBERTO, HUMBERTO, ROSA ELBA y SANTIAGO RAMON PEREZ PARDO, y concedió Posesión Efectiva Herencia Quedada fallecimiento de RAMON PEREZ MEZA, a los mismos, y a su hija natural AURORA DEL CARMEN PEREZ QUINTANA. Secretario.

A-9-10-12-6

Ante Tercer Juzgado Trabajo día 12 de Febrero 16 horas, rematará, inmueble Lucas Sierra 2417, mínimo E°150.000 autos "Escobar con Suc. Otto Scher" la secretaria.

A-11-6

Por sustracción de documentos, se deja sin validez Credencial N°180, de Inspectora de DIRINCO, perteneciente a VIVIANA BOTTA SUAREZ.

A-11-6

Habiéndose extraviado la libreta 3920976 del Banco del Estado. Perteneciente a Jaime Morán Briones, queda nula por haberse dado aviso.

A-11-6

Extracto: solicitud para reajustar las tarifas en el F.C. de Recreación Turismo Oriente.

El señor Sergio Ríos Lavín, concesionario del Ferrocarril de Recreación Turismo Oriente, ha solicitado autorización para reajustar las tarifas en el mencionado ferrocarril de acuerdo con lo expresado en su solicitud que fué publicada íntegramente en el Diario Oficial N° 28.429 de 18 de Diciembre de 1972. Se hace la presente publicación a fin de que los interesados puedan formular las observaciones u oposiciones que estimen procedentes ante el Departamento de Transporte Terrestre de la Subsecretaría de Transportes, calle Bombero Salas N° 1390, 6° piso, Guillermo Rojas Varalla, Jefe Depto. Transporte Terrestre.

A-11-6

Habiéndose extraviado cheque del Banco Sudamericano Central serie A número 5586596 en blanco queda nulo por haberse dado el aviso correspondiente.

A-11-8

Habiéndose extraviado Cheque N° 0558356 del Bco. del Estado cta. cte. N°9.000.50, por la suma de E°4001.65 queda nulo por haberse dado el aviso correspondiente.

A-11-8

HABIENDOSE extraviado Libretas de Ahorro N° 4049 y 11984 del Banco del Estado Peñaflor quedan nulas por aviso correspondiente.

A. 10/6

POR EXTRAVIO queda nulo cheque Bco. Sud-Americano Serie A. 005577059 cta. 508800-3 de Inés Silva Advis.

A. 10/6

EL SINDICATO Profesional de Comerciantes en artículos varios de las calle Balmaceda, Almirante Barroso, Mapocho y Riquelme Poniente. Con fecha 5 de febrero y ante el Inspector del Trabajo señor Héctor Cuevas S. eligió la nueva directiva por el período 1973-1974. Quedando constituida de la siguiente manera: Presidente: Hugo Inostroza Corrotea. Secretario: Jorge Martínez Arce. Tesorero: Harry Salazar Mercado. Directores: Manuel Bravo Fuentes y José Urrutia Cáceres. Se hace la presente publicación conforme al artículo 378, del Código del Trabajo.

A. 10/8

QUINTO Juzgado Civil concedió posesión efectiva herencias Auristela del Carmen Rojas Romero, Oscar Guillermo Esparza Rojas y Concepción del Carmen Turra Gutiérrez, a Sergio Emilio, Oscar Guillermo, Judith del Carmen y Liliana Auristela del Carmen Esparza Turra.

A. 10/6

QUINTO Juzgado Civil concedió posesión efectiva herencia Filomena Espinoza Ponce a Amelia del Carmen Espinosa Ponce; José Rigoberto Espinosa Lavados; María Teresa y Luis Antonio Guajardo Espinosa; María Isabel José Ceferino y Yolanda Elisa González Espinosa. Inventario solemne practicaré 12 actual, 15 horas.

A. 10-6

QUINTO Juzgado Civil concedió posesión efectiva herencia Salvador Hadad a Ricardo, Luis Alberto, Eduardo y Victoria Hadad Abaid, sin perjuicio derechos cónyuge Alejandrina Abaid.

A. 10/6

QUINTO Juzgado Civil concedió posesión efectiva herencia Alejandro Glade Schwerter a Vicenta Blanca Viola, Ursula Fresia del Carmen, Irma María Antonieta, Justina Noemí, Agueda, Juana Albertina y Fernado Alejandro Glade Velásquez.

A. 10/6

ARRIENDO casa habitación con 3 locales comerciales. Vista Hermosa N° 103. Paradero 4 Pajaritos. Maipú.

A-11-

NOTIFICACION. Ante Segundo Juzgado Menores de San Miguel, en causa rol 2146, sobre nombramiento curador Menores Sepúlveda Méndez, se ha señalado la audiencia de parientes para día 20 Febrero a las 11 horas. Citase para tal efecto parientes consanguíneos menores señalados. Secretaria.

A-11-6

QUINTO Juzgado Civil concedió posesión efectiva herencia Ricardo Paredes Rodríguez, a Laura Isabel, Ricardo, Victoria y Augusto Paredes Anabalón y Alejandro Augusto, Víctor Manuel, María Soledad y Marcela del Carmen Paredes Corvalán, sin perjuicio derechos cónyuge Laura del Carmen Anabalón Ordenes.

A. 10/6

CUARTO Juzgado concedió posesión efectiva Victoria Yacobelli Poblete a Ruth Victoria, Ana Luisa, Mary Alice y Enriqueta Victoria Lam Yacobelli, sin perjuicio derechos cónyuge Howard Louis Lam Ashworth.

A-9-10-12

CUARTO Juzgado concedió posesión efectiva Luis Gerardo Pérez Cotapos Errázuriz a María Olga del Tránsito y Carlos Pérez Cotapos Vargas, sin perjuicio derechos cónyuge María Olga Vargas Vargas.

A-9-10-12-6

CUARTO Juzgado concedió posesión efectiva Luis Gréz Díaz a Luis Gréz Aguirre, Sylvia Margarita Gréz Quiroz, Flor María Gréz García y Luis Gréz Acevedo, sin perjuicio derechos cónyuge Josefina Quiroz Rivadeneira. Practicaré inventario solemne 13 actual, 11 horas. Secretario.

A-9-10-

CUARTO Juzgado concedió posesión ... go Gutiérrez Muñoz a Juan Domingo Gutiérrez Rivera, sin perjuicio derechos cónyuge María Teresa Grasset Cárdenas.

A-9-10-6

CUARTO Juzgado Autos posesión efectiva Hernán Cno. Vega practicaré ampliación inventario bienes causante 13 actual, 12 horas. Secretario.

A-9-10-12-6

CUARTO Juzgado Civil Mayor Cuantía cita parientes menor Luis Enrique Larraucau Merino y a defensor público Judicatura 13 actual, 10 horas, fin deliberar nombramiento curador.

A-9-10-12-6

7 REMATES

REMATE. Ante Quinto Juzgado Civil Mayor Cuantía, 12 actual, 10 horas, se rematará inmueble ubicado Arturo Prat 869 esquina Baquedano. 8497

Comuna Barrancas. Mínimo subasta E° 45.000. Garantía 20% mínimo boleta orden Tribunal. Causa Retamal Ana, autorización embargo IAR.

A-10-6

10 VARIOS NO CLASIFICADOS

COMPRO máquina de escribir, sumadora calculadora. Amunátegui 431. Teléfonos 89927, 85479 497288. C.K.R.

cines del CENTRO

ASTOR. Estado 257 (392112). Desde las 11 hrs. Gorgeous huerno.

BANDERA. Bandera 76 (714403). Desde las 10 hrs. Memorias del subdesarrollo.

CITY. Agustinas 1022 (66687). Desde las 11 hrs. Twinky.

CENTRAL. Huérfanos 930 (33555). Desde las 11 hrs. Paraíso en la selva.

CERVANTES. Mapocho 134 (381894). Desde ... Guerra de ...

CINELANDIA. Puente 540 (67532). Desde las 13 hrs. Los mochilenos. Vertigo de ...

CAPRI. Monjitas 825 (39414). Desde las 10 hrs. Atentado ... Colección de ...

CONTINENTAL. Plaza Bulnes 41 (60735). Desde las 14 hrs. El boxeador de Shangai.

QUCAL. Agustinas 777 (35375). Desde las 11 hrs. El extraño viaje de la señora Ward.

ESPAÑA. Estado 337 (398488). Desde las 13.30, 15.30, 17.30, 19.30 y 21.45 hrs. Festival de dibujos animados.

FLORIDA. Estado 226 (34289). Desde las 11 hrs. Maciste, Gladiador de Esparta.

GRAN PALACE. Huérfanos 1176 (60082). Desde las 14, 18 y 21.30 hrs. Liberación.

HUELEN. Huérfanos 779 (31603). Desde las 11 hrs. Dos Rifles Tejanos.

HUERFANOS. Huérfanos 930 (36707). Desde las 11 hrs. Dulce Candad.

IMPERIO. Estado 215 (397960). Desde las 10.30 hrs. Departamento de soltero.

KING. Huérfanos 840 (32838). Desde las 10 hrs. La rueda del destino.

LIDO. Huérfanos 680 (34366). Desde las 13 hrs. El Sol Rojo.

LUXOR. Bandera 236 (84688). Desde las 11 hrs. La toma de Puerto Arturo. Festival de dibujos animados.

MAYO. Monjitas 879 (391201). Desde las 10 hrs. Maciste, Gladiador de Esparta.

METRO. Bandera 141 (6570). Desde las 14.30 hrs. El caballero ...

NILO. Monjitas 879 (392078). Desde las 10 hrs. Los muertos no cuentan.

PACIFICO. Huérfanos 1147 (62921). Desde las 10.30 hrs. Los caminos del hombre.

PLAZA. Compañía 1068 (84714). Desde las 10 hrs. El sexto hombre.

REAL. Compañía 1040 (65555). Desde las 11 hrs. El boxeador de Shangai.

REX. Huérfanos 735 (31144). Desde las 11 hrs. El inspector Max.

RIO. Monjitas 743 (33550). Desde las 11 hrs. La muchacha de abordo. Como te extraño mi amor.

RITZ. San Antonio 50 (380613). Desde las 11 hrs. Una muchacha muy complicada.

ROXY. Huérfanos 1055 (80809). Desde las 11 hrs. Las calientes noches de Lady Hamilton. El tercer sexo se divierte.

SAN MARTIN. Alameda 776 (35357). Desde las 13 hrs. Twinky.

SANTA LUCIA. Alameda San Isidro (34718). Desde las 15, 18.30 y 22 hrs. Vacaciones en Rusia.

SANTIAGO. Merced 829 (32888). Desde las 10.30 hrs. Embrujo de amor.

SAO PAULO. Merced 772 (397946). Desde las 11 hrs. Simbad el marino. El capitán Kid.

TIVOLI. Huérfanos 757 (30611). Desde las 11 hrs. Corazón ardiente. Los años verdes.

TOESCA. Huérfanos 1313 (711562). Desde las 13 hrs. Infierno en las nubes. Gunga Din.

VICTORIA. Huérfanos 827 (30021). Desde las 11 hrs. Lo quiero muerto.

WINDSOR. Moneda 1025 (89761). Desde las 11 hrs. Las novicias.

YORK. Ahumada 166 (66687). Desde las 11 hrs. Vanessa.

CARTELERA DE CINES

SECTOR PLAZA ITALIA

NORMANDIE. Alameda 139 (392749). Desde las 14 hrs. Como perros y gatos. Natacha.

SECTOR ÑUÑOA PROVIDENCIA VITACURA

CALIFORNIA. Irarrázaval 1568 (498061). Desde las 19.15 y 22.15 hrs. El hombre que dominaba a las mujeres.

EGAÑA. Plaza Egaña (271026). Desde las 15 hrs. Operación Alfa. El blanco sol del desierto.

EL GOLF. Apoquindo 3368 (480046). 16, 19 y 22 hrs. Erase una vez un policía.

HOLLYWOOD. Irarrázaval 2900 (42389). Desde las 13 hrs. Vértice de fuego. Los valientes mueren jóvenes. Jaque Mate.

LAS CONDES. Apoquindo-Noruega (484067). Desde las 16.30, 19.30 y 22.30 hrs. Las novicias.

LAS LILAS. E. Yáñez y J. de Dios V. (431161). 16, 19 y 22 hrs. El Ojo del Diablo.

LO CASTILLO. Vitacura (481981). Desde las 16.30, 18.45 y 22.30 hrs. El sexto hombre.

MARCONI. Manuel Montt 032 (42867). 16, 19 y 22 hrs. Erase una vez un policía.

MACUL. J.P. Alessandri 3547 (213418). Desde las 14.30 hrs. Profesionales para una matanza. Los desvíos del sexo.

ORIENTE. P. de Valdivia 099 (41345). Desde las 16.30, 19 y 22 hrs. Por gracia recibida.

P. DE VALDIVIA. P. de Valdivia-Bilbao (238546). Desde las 16, 19 y 22 hrs. Las novicias.

10 de JULIO - FRANKLIN AVDA. MATTA GRAN AVENIDA

ESMERALDA. San Diego 1035 (64303). Desde las 14 hrs. La noche de la emboscada. Catalina la Grande. La llamada del desierto.

GRAN AVENIDA. Gran Avenida 4830 (511698). Desde las 14 hrs. Departamento de soltero.

MISTRAL. San Diego 279 (63994). Desde las 13 hrs. Acompáñame. Me casé con un cura. La vida de Pedro Infante.

MODERNO. Gran Avda. 6544 (581782). Desde las 14 hrs. La Soldadora. El día que me quieras. El oficio más antiguo del mundo.

ROMA. San Diego 230 (67258). Desde las 13 hrs. Rocko invoca a Dios y muere. Llamas sobre el Adriático. Del Oriente con furor.

MONACO. 10 de Julio-A. Prat (382845). Desde las 13 hrs. Cadenas de odio. Atentado en alta mar.

SAN DIEGO. San Diego 612 (81093). Desde las 14 hrs. El oficio más antiguo del mundo. 24 horas de placer.

SAN MIGUEL. Av. Eurídides 1202 (51263). Desde las 14 hrs. 24 horas de placer. El oficio más antiguo del mundo.

PRAT. San Diego 2117 (50754). Desde las 13 hrs. Llamas sobre el Adriático. Rocko invoca a Dios y muere. Del Oriente con furor.

SECTOR QUINTA NORMAL

IDEAL CINEMA. Mapocho 4117 (713384). Desde las 14 hrs. Krakatoa. Diez días de pánico. El impostor involuntario.

MAIPO. San Pablo 4251 (731982). Desde las 14 hrs. La monja de Monza.

SECTOR SAN PABLO ALAMEDA-ESTACION BRASIL

ALAMEDA. Alameda 2987 (91254). Desde las 12.30 hrs. La venganza del Huracán Ramírez. Los bandidos. El fugitivo.

ALCAZAR. Av. Brasil 373 (80122). Desde las 14 hrs. Dejalo ser. Matemos a la antigua. Amor sin barreras.

ALESSANDRI. Alameda 2879 (96848). Desde las 11 hrs. Lo quiero Muerto.

CARRERA. Alameda 215 (86685). Desde las 13 hrs. Patton. Quien yace en mi tumba. Los juegos.

COLON. San Pablo-Maipú (733146). Desde las 13 hrs. Ulises, Alguien detrás de la puerta. Ese loco deseo de amar.

MINERVA. San Pablo 3230 (733342). Desde las 13 hrs. La adolescente impura. La marca de la vergüenza. Una señora estupenda.

MONUMENTAL. Alameda 3943 (791345). Desde las 14 hrs. Krakatoa. Impostor involuntario. Que el Diablo te Perdone.

O'HIGGINS. San Pablo 2281 (86929). Desde las 13 hrs. Programa sorpresa.

SECTOR INDEPENDENCIA VIVACETA-EL SALTO

VALENCIA. Plaza Chacabuco (370288). Desde las 14 hrs. No somos de piedra. Cochecama alojamiento. Cabaret Trágico.

LIBERTAD. Av. F. Vivaceta 1594 (773454). Desde las 14 hrs. El hijo de King Kong.

NACIONAL. Independencia 801 (370594). Desde las 14 hrs. Catalina la Grande. La balada del desierto. La noche de la emboscada.

CINES COMUNALES

HANGAROA (El Quisco). 19.15, 21.30 y 23.30 hrs. La hija de Ryan.

DIANA (Cartagena). Desde las 15 hrs. La matriarca. Extraños gemelos.

PLAZA (Talagante). Desde las 17 hrs. Nuevos 68. No somos de piedra.

VICTORIA (San Antonio). Desde las 15 hrs. Lloremos y seamos felices. Como perros y gatos.

teatros

CARLOS CARIOLA. San Diego 246 (89350). Cía. de Faustino García. 19.30 y 22.30 hrs. "Amarga dulzura" de Noel Coward.

CAUPOLICAN. San Diego 840 (82437). 22 hrs. Torneo Internacional de Catch 73.

COUSINO. San Ignacio 1249. Cía. de Revistas. Humoresques. 20 y 22.30 Hrs. "Aquí nos tiramos al dulce".

LA COMEDIA. Merced 349 (391523). Ictus. 19.30 Hrs. "Tres noches de un sábado", de Cornejo. Alcalde y Contreras.

MONEDA. Moneda 920 (715451). Cía. de Americo Vargas y Pury Durante. 19.15 y 22.15 hrs. "La casa de los 7 balcones" de Alejandro Casona.

OPERA. Huérfanos 837 (30176). Cía. de revistas. Bim Bam Bum. 19, 21.40 y 23.15 hrs. "Socorro, me persigue una vedette".

PICARESQUE. Recoleta 343 (776883). Cía. de revistas. Strip Tease. 20 y 23 hrs. "La vuelta al mundo en 14 días".

PETROPOL. Villavicencio 749. Mesón de Navidad. 21 ... Ebria ... Cornejo y Noisvander.

PETIT REX. Huérfanos 735 (31143). Tevisa. 19.30 hrs. "El Zoo de Cristal" de Temessee Williams.

EL TUNEL. Merced 316. 23 hrs. "Los Chinos" de Strisgall.

TELEVISION

7V

11.15 Apertura
11.20 Programa de Cultura Política
13.40 Los Detectives
14.10 Noticiero de Apertura
14.40 Una Luz en el Camino
14.45 Música Musica
15.00 Silent Force
15.30 Largometraje
17.10 La Pareja Disparejа
18.00 Centro Médico
19.00 Lugar, Lugar. Salir a Bailar
20.55 También Sucede
21.00 XIV Festival de Viña del Mar
22.00 Noticiero
22.10 Cine Chileno
24.00 Cierre

U

... Cadena de Cultura Política
... Noticiario
13.50 Cine Serie
14.15 Show de Dias Dos
14.50 Saltados en el Nueve
19.00 Daniel Boone
20.00 Marina
21.00 Noticiario 73
... Contragolpe con Fernando Rivas y Irene Geisse
22.40 Cine
23.00 Largometraje Arco Iris
00.30 Noticiario
00"17 Cierre

13 TV

13.30 Cultura Política
13.51 Panorama Italiano
14.00 Teletarde: Noticias ... Goez Zuaiz
14.15 Pasado Meridiano: Con María Elena Aguirre, Adolfo Vasquez ... Jorge Dam, Padre Hasbun, Sabados Gigantes, Anima don Francisco, Notas Periodísticas, Hechos Insólitos, Números Musicales
20.00 Los Picapiedras
... El Mundo de Jason King con Gerald Harcourt, Alcalde de las Estrellas con Julio Yung
... El Sapo y la Culebra
... Teletrece: Noticias Con Julio Perez
23.00 Noches de Estreno: 5 mujeres mal casadas

PANAMTUR

Su televisor
Tocadisco
Tocacintas
Grabadora
Radio, etc.

REPARAMOS EN EL DIA

SU FOTO CARNET Y PASAPORTE AL MINUTO

Desarrollamos y ampliamos sus fotos color y blanco negro en el día.

GARANTIZA PANAMTUR

Agustinas 943, fonos 32004 34478
Apoquindo 3473, fono 281413
Miraflores 241, fono 392219

MUNICIPALIDAD DE SANTIAGO

DECRETO Secc. 2da. N° 3569 de 27 Diciembre 1972.

Modifícase el Decreto Secc. 2da. N° 693 de 30 de Marzo de 1972 por el que se ordenó la reparación de la fachada del inmueble ubicado en calle Matucana N° 628 de propiedad de don Saul Schattoner Gittel, en el sentido que el propietario deberá proceder a la demolición total de la propiedad, en atención al pésimo estado de conservación en que se encuentra.

FIRMADOS: MARIO FARIAS FERNANDEZ, Alcalde de Santiago. LUIS MANRIQUEZ REYES, Secretario de Alcaldía.

MUNICIPALIDAD DE SANTIAGO

Decreto Secc. 2da. N° 3233 de 17 de Noviembre 1972.

Modifícase el Decreto Secc. 2da. N° 2107, de fecha 12 de Junio 1972, por el que se dispuso la reparación de la fachada del inmueble ubicado en calle Matucana N° 620, de propiedad de don Fernando Cayumanqui, en el sentido de que deberá procederse a la demolición total del referido inmueble, en atención a que se encuentra en pésimo estado de estabilidad con inminente peligro de derrumbe debido a que meses atrás sufrió un incendio.

FIRMADOS: MARIO FARIAS FERNANDEZ, Alcalde de Santiago. LUIS ENRIQUEZ ... Secretario de Alcaldía.

SE OFRECE

Para Industria Solvente

50 Kg. DIARIOS DE NEGRO HUMO

Proveniente de Combustión de Petróleo.

LLAMAR TELEFONO 224381

SERVICIOS DE EMERGENCIA

ASISTENCIA PUBLICA 382244

RADIOPATRULLAS CENTRAL 62261

BOMBEROS 61171-60141

LO MEJOR en TANAX es TANAX

CAJA DE PREVISION DE EMPLEADOS PARTICULARES

SE COMUNICA A LOS TRABAJADORES DE LA LOCOMOCION COLECTIVA DE SANTIAGO, QUE LOS EXCEDENTES DE ASIGNACION FAMILIAR SE PAGARAN ESTE SABADO, DE 9 A 13 HORAS, EN HORARIO DE TRABAJO VOLUNTARIO Y A PARTIR DEL MARTES 13 EN LOS HORARIOS NORMALES.

LUIS MORALES ABARZUA
VICEPRESIDENTE EJECUTIVO

SANTIAGO, SABADO 10 DE FEBRERO DE 1973

LA NACION

Presidente del Consejo y Director: Oscar Weiss Bend.
Representante Legal: Jorge Arratia Urzúa.
Director reemplazante: Miguel Humberto Aguirre.
Jefe de Informaciones: Ruby Weitzel P.
Propietario: EMPRESA "LA NACION" S.A.
Todas dependencias en Agustinas 1269, Santiago.

PARE

NORMAS PARA LA ADQUISICION DE VEHICULOS DE PRODUCCION NACIONAL

Con la promulgación de la Ley N° 17.899 publicada el 6 de Febrero de 1973 en el Diario Oficial, que fija normas para los compradores y que fuera iniciativa del Ejecutivo, el Gobierno favorece a más de once mil adquirentes inscritos con anterioridad al 10 de Noviembre de 1972.

El Estanco Automotriz, en defensa de los compradores, expone las normas contenidas en la referida Ley y que seran aplicadas bajo su control.

Se congelan los precios máximos oficiales vigentes al 31 de Diciembre de 1972, para las personas inscritas hasta el 30 de Noviembre de 1972 en la compra de vehiculos de producción nacional, cualquiera que sea la fecha de su producción o de entrega fisica, que son los siguientes:

CITROEN AK 6	E° 250.000
CITROEN AX 330	270.000
FIAT 600	270.000
AUSTIN MINI	380.000
RENAULT 4S	380.000
MG 1300	490.000
FIAT 125	620.000
PEUGEOT 404	620.000
DATSUN	580.000

La Empresa de Comercio Agrícola reajustará los depósitos que por concepto de pago al contado hayan efectuado los adquirentes de vehiculos en la Cuenta Corriente de dicha Empresa. Estos reajustes serán calculados de acuerdo al alza del Indice de Precios al Consumidor proporcional entre la quincena del mes del depósito y el 30 de Noviembre de 1972.

Si en la tabla de cálculo se produce una diferencia en contra del adquirente de vehiculos cuyo precio al 30 de Diciembre de 1972 no fuere superior a la suma de E° 300.000, ésta se podrá cancelar en un máximo de 10 cuotas mensuales iguales, más el recargo del interés bancario y gastos de estampillas.

Los compradores al contado inscritos en el Estanco Automotriz, si lo desean, podrán solicitar la devolución de sus valores, reajustados en la misma forma expuesta más arriba. En los casos de personas inscritas por el sistema de sorteo también podrán solicitar la devolución de las inscripciones y cuotas pagadas, con el reajuste que aquí se establece. En ambos casos, la devolución se hará dentro de los 15 dias siguientes a la presentación de dicha solicitud de devolución.

Se publica una Tabla de reajustes, por fechas de inscripciones, marca y modelos de automóviles.

Marca y Modelo	Fecha de Inscripción	Monto Pagado	Reajuste de I.P.C. al 30.11.72	Diferencia a Pagar	Total
FIAT 600	1ª Quincena Mayo	97.000	192.649.80	77.350.20	270.000
	2ª Quincena Mayo	97.000	188.594.99	81.405.01	270.000
	1ª Quincena Junio	97.000	186.655.47	83.344.53	270.000
	2ª Quincena Junio	97.000	184.645.96	85.354.04	270.000
	1ª Quincena Julio	97.000	180.823.47	89.176.53	270.000
	2ª Quincena Julio	97.000	176.931.00	93.069.00	270.000
	1ª Quincena Agosto	97.000	160.564.62	109.435.38	270.000
	1ª Quincena Agosto	160.000	264.848.67	5.151.33	270.000
	2ª Quincena Agosto	97.000	144.198.04	125.801.96	270.000
	2ª Quincena Agosto	160.000	237.952.38	32.047.62	270.000
	1ª Quincena Septiembre	160.000	216.247.17	53.752.83	270.000
	2ª Quincena Septiembre	160.000	194.641.92	75.358.08	270.000
	1ª Quincena Octubre	160.000	181.800.96	88.199.04	270.000
	2ª Quincena Octubre	160.000	168.960.00	101.040.00	270.000
FIAT 125	1ª Quincena Mayo	250.000	496.520.07	123.479.93	620.000
	2ª Quincena Mayo	250.000	486.069.56	133.930.44	620.000
	1ª Quincena Junio	250.000	481.070.79	138.929.21	620.000
	2ª Quincena Junio	250.000	476.072.03	143.927.97	620.000
	1ª Quincena Julio	250.000	466.039.87	153.960.13	620.000
	2ª Quincena Julio	250.000	456.007.70	163.992.30	620.000
	1ª Quincena Agosto	250.000	413.826.06	206.173.94	620.000
	1ª Quincena Agosto	360.000	595.909.52	24.090.48	620.000
	2ª Quincena Agosto	250.000	371.644.42	248.355.58	620.000
	2ª Quincena Agosto	360.000	535.167.96	84.832.04	620.000
	1ª Quincena Septiembre	360.000	486.556.14	133.443.86	620.000
	2ª Quincena Septiembre	360.000	437.944.32	182.055.68	620.000
	1ª Quincena Octubre	360.000	409.052.16	210.947.84	620.000
	2ª Quincena Octubre	360.000	380.160.00	239.840.00	620.000
CITROEN AX-330	1ª Quincena Mayo	99.000	196.621.94	73.378.06	270.000
	2ª Quincena Mayo	99.000	192.484.55	77.515.45	270.000
	1ª Quincena Junio	99.000	190.504.04	79.495.96	270.000
	2ª Quincena Junio	99.000	188.524.52	81.475.48	270.000
	1ª Quincena Julio	99.000	184.551.79	85.448.21	270.000
	2ª Quincena Julio	99.000	180.579.04	89.420.96	270.000
	1ª Quincena Agosto	99.000	163.875.12	106.124.88	270.000
	1ª Quincena Agosto	169.000	279.746.40		270.000
	2ª Quincena Agosto	99.000	147.171.19	122.828.81	270.000
	2ª Quincena Agosto	169.000	251.231.63	18.768.37	270.000
	1ª Quincena Septiembre	169.000	228.411.08	41.588.92	270.000
	2ª Quincena Septiembre	169.000	205.590.53	64.409.47	270.000
	1ª Quincena Octubre	169.000	192.027.26	77.972.74	270.000
	2ª Quincena Octubre	169.000	178.464.00	91.536.00	270.000
CITROEN AK-6	1ª Quincena Mayo	89.000	176.761.12	73.238.88	250.000
	2ª Quincena Mayo	89.000	173.040.76	76.959.24	250.000
	1ª Quincena Junio	89.000	171.261.20	78.738.80	250.000
	2ª Quincena Junio	89.000	169.481.64	80.518.36	250.000
	1ª Quincena Julio	89.000	165.910.20	84.089.80	250.000
	2ª Quincena Julio	89.000	162.338.74	87.661.26	250.000
	1ª Quincena Agosto	89.000	147.322.07	102.677.93	250.000
	1ª Quincena Agosto	150.000	248.295.63	1.704.37	250.000
	2ª Quincena Agosto	89.000	132.305.22	117.694.78	250.000
	2ª Quincena Agosto	150.000	222.986.65	27.013.35	250.000
	1ª Quincena Septiembre	150.000	202.731.72	47.268.28	250.000
	2ª Quincena Septiembre	150.000	182.476.80	67.523.20	250.000
	1ª Quincena Octubre	150.000	170.438.40	79.561.60	250.000
	2ª Quincena Octubre	150.000	158.400.00	91.600.00	250.000
PEUGEOT 404	1ª Quincena Mayo	240.000	476.659.25	143.340.75	620.000
	2ª Quincena Mayo	240.000	466.626.77	153.373.23	620.000
	1ª Quincena Junio	240.000	461.827.97	158.172.03	620.000
	2ª Quincena Junio	240.000	457.029.15	162.970.85	620.000
	1ª Quincena Julio	240.000	447.398.28	172.601.72	620.000
	2ª Quincena Julio	240.000	437.767.39	182.232.61	620.000
	1ª Quincena Agosto	240.000	397.273.01	222.726.99	620.000
	1ª Quincena Agosto	360.000	595.909.52	24.090.48	620.000
PEUGEOT 404	2ª Quincena Agosto	240.000	356.779.64	263.220.36	620.000
	2ª Quincena Agosto	360.000	535.167.96	84.832.04	620.000
	1ª Quincena Septiembre	360.000	486.556.14	133.443.86	620.000
	2ª Quincena Septiembre	360.000	437.944.32	182.055.68	620.000
	1ª Quincena Octubre	360.000	409.052.16	210.947.84	620.000
	2ª Quincena Octubre	360.000	380.160.00	239.840.00	620.000
RENAULT	1ª Quincena Mayo	146.000	289.967.71	90.032.29	380.000
	2ª Quincena Mayo	146.000	283.864.61	96.135.39	380.000
	1ª Quincena Junio	146.000	280.945.35	99.054.65	380.000
	2ª Quincena Junio	146.000	278.026.07	101.973.93	380.000
	1ª Quincena Julio	146.000	272.167.27	107.832.73	380.000
	2ª Quincena Julio	146.000	266.308.49	113.691.51	380.000
	1ª Quincena Agosto	146.000	241.674.42	138.325.58	380.000
	1ª Quincena Agosto	230.000	380.719.98		380.000
	2ª Quincena Agosto	146.000	217.040.33	162.959.67	380.000
	2ª Quincena Agosto	230.000	341.912.86	38.087.14	380.000
	1ª Quincena Septiembre	230.000	310.855.31	69.144.69	380.000
	2ª Quincena Septiembre	230.000	279.797.76	100.202.24	380.000
	1ª Quincena Octubre	230.000	261.338.88	118.661.12	380.000
	2ª Quincena Octubre	230.000	242.880.00	137.120.00	380.000
MG 1300	1ª Quincena Mayo	188.000	373.383.06	116.616.94	490.000
	2ª Quincena Mayo	188.000	365.524.29	124.475.71	490.000
	1ª Quincena Junio	188.000	361.765.24	128.234.76	490.000
	2ª Quincena Junio	188.000	358.006.17	131.993.83	490.000
	1ª Quincena Julio	188.000	350.461.97	139.538.03	490.000
	2ª Quincena Julio	188.000	342.917.78	147.082.22	490.000
	1ª Quincena Agosto	188.000	311.197.21	178.802.79	490.000
	1ª Quincena Agosto	290.000	280.038.22	9.961.78	490.000
	2ª Quincena Agosto	188.000	279.476.60	210.523.40	490.000
	2ª Quincena Agosto	290.000	431.107.52	58.892.48	490.000
	1ª Quincena Septiembre	290.000	391.948.00	98.052.00	490.000
	2ª Quincena Septiembre	290.000	352.788.48	137.211.52	490.000
	1ª Quincena Octubre	290.000	329.514.24	160.485.76	490.000
	2ª Quincena Octubre	290.000	306.240.00	183.760.00	490.000
AUSTIN MINI 1000	1ª Quincena Mayo	145.000	287.981.62	92.018.38	380.000
	2ª Quincena Mayo	145.000	281.920.34	98.079.66	380.000
	1ª Quincena Junio	145.000	279.021.05	100.978.95	380.000
	2ª Quincena Junio	145.000	276.121.78	103.878.22	380.000
	1ª Quincena Julio	145.000	270.303.13	109.696.87	380.000
	2ª Quincena Julio	145.000	264.484.46	115.515.54	380.000
	1ª Quincena Agosto	145.000	240.020.16	139.979.84	380.000
	1ª Quincena Agosto	230.000	380.719.98		380.000
	2ª Quincena Agosto	145.000	215.553.76	164.446.24	380.000
	2ª Quincena Agosto	230.000	341.512.86	38.087.14	380.000
	1ª Quincena Septiembre	230.000	310.855.31	69.144.69	380.000
	2ª Quincena Septiembre	230.000	279.797.76	100.202.24	380.000
	1ª Quincena Octubre	230.000	261.338.88	118.661.12	380.000
	2ª Quincena Octubre	230.000	242.880.00	137.120.00	380.000
DATSUN	1ª Quincena Mayo	230.000	456.798.46	123.201.54	580.000
	2ª Quincena Mayo	230.000	447.183.98	132.816.02	580.000
	1ª Quincena Junio	230.000	442.585.13	137.414.87	580.000
	2ª Quincena Junio	230.000	437.986.31	142.013.69	580.000
	1ª Quincena Julio	230.000	428.756.68	151.243.32	580.000
	2ª Quincena Julio	230.000	419.527.08	160.472.92	580.000
	1ª Quincena Agosto	230.000	380.719.98	199.280.02	580.000
	1ª Quincena Agosto	330.000	546.250.38	33.749.62	580.000
	2ª Quincena Agosto	230.000	341.912.86	238.087.14	580.000
	2ª Quincena Agosto	330.000	490.570.63	89.429.37	580.000
	1ª Quincena Septiembre	330.000	446.009.79	133.990.21	580.000
	2ª Quincena Septiembre	330.000	401.448.96	178.551.04	580.000
	1ª Quincena Octubre	330.000	374.964.48	205.035.52	580.000
	2ª Quincena Octubre	330.000	348.480.00	231.520.00	580.000

ESTANCO AUTOMOTRIZ
en defensa de los compradores

NO VIRAR DERECHA

VALPARAISO

Corresponsalía del Diario "La Nación"
Condell 1281 Teléfono 507...

CORVALAN

"EL PUEBLO DEBE CONOCER LOS PELIGROS QUE LO AMENAZAN"

VALPARAISO.- (Por Sara Vial, Corresponsal). **"Nuestro deber es decirle al pueblo la verdad y denunciar los peligros que lo amenazan"**, afirmó en Valparaiso el secretario general del PC, Luis Corvalán, durante la proclamación de los candidatos a diputados del partido, por nuestra provincia. Ellos, dentro del Partido Federado de la Unidad Popular, están dando su lucha en Valparaiso para reafirmar en las próximas elecciones parlamentarias de marzo los postulados de la Unidad Popular y la inamovilidad del Gobierno del Presidente Allende hasta 1976. **"Hay designios que no ignora nadie dentro y fuera del país**, dijo Luis Corvalán, **" y el Partido Nacional dice que no les interesa un nuevo Congreso sino un nuevo Gobierno. Ellos tienen una nueva tesis, una tesis sediciosa, inconstitucional, por medio de la cual desean que gobierne el país el que saque los dos tercios, pero en Chile no hay régimen parlamentario sino presidencial y en Chile todos los presidentes han terminado su periodo aunque sólo tuvieran un tercio'.**

Aludiendo al "Coronel Labbé" dijo: **"Se ha ido más de la lengua al declarar por la TV que "cuando un país afronta una emergencia, cualquiera solución es buena y el golpe de Estado también lo es"**.

El senador Corvalán denunció que de esta forma la derecha estaba poniendo en evidencia su plan de derrocar el Gobierno y recordó la forma en que en octubre del 70, pocos días después de la elección, como lo sabe todo Chile, un grupo reaccionario se unió a la CIA y a la ITT fraguando un complot que fué revelado por un periodista norteamericano hace poco".

En vigoroso términos atacó "este plan que viene del extranjero" y que pone a Chile bajo la agresión imperialista norteamericana, con la colaboración de la reacción chilena. "Defenderemos al Gobierno del Presidente Allende cueste lo que cueste, con todas las armas a nuestro alcance y su mandato terminará como él lo dijo en 1976; afirmó en el gran acto de masas efectuado en el Parque del Pueblo de Valparaíso y que contó con la actuación del Conjunto Quilapayún y otros artistas de la canción protesta con la lucha social.

"Aquí estamos también", declaró, para acusar al sector mayor de la oposición, el monopolismo del mercado negro, las dificultades del desabastecimiento del que quieren culpar al gobierno, siendo ellos los responsables".

Aludió a una editorial del diario "El Mercurio" en que se decía que "si seguía la escalada del mercado negro, sobrevendría un gran fracaso electoral para los partidos de la UF". "Es una prueba", señaló, que estos problemas son artificiales en gran medida y una maniobra electoral, pero lo que hemos visto nos permite asegurar que si se les meterá el dedo en la boca al pueblo y si llegan a hacerlo, muérdanselo fuerte".

Se refirió a la baja del cobre, la necesidad de producir más y la forma en que el pueblo puede cooperar denunciando los acaparamientos, "como ha sucedido con los 438.000 cajas de Omo y Rinso acaparadas por CODINA y los 23.616 tubos de pasta de dientes que había acaparado el CONCI, que tienen Vicepresidentes del PN y del PDC, respectivamente", recordó.

El Secretario General de la UP no negó que había dificultades: "No hay ninguna revolución verdadera que pueda evitarlas, pero estamos para superarlas y superarlas". Añadió que siempre hubo dificultades en Chile, y racionamientos, el racionamiento del hambre, el billete" pero los que hoy día "pitean" tanto lo hacen por "SUS" dificultades y no por las del pueblo, que las ha sufrido siempre".

Durante la proclamación de los candidatos del PC en Valparaíso, aparecen, arriba, de izquierda a derecha: Manuel Cantero, Sergio Vuskovic, alcalde Valparaíso; Luis Guastavino, el Secretario Gral. del PC, Luis Corvalán y el Secretario Regional del PC, Gaspar Díaz. (Foto Marianela Astudillo).

el responde por nosotros

CODARINA ENTREGO A ESTA COMERCIANTE UNA CUOTA DE HARINA ATENDIENDO AL PEDIDO DE "COMERCIANTE DE CONCHALI" EL DIARIO "LA PRENSA" VOZ OFICIAL DE LA DEMOCRACIA CRISTIANA EL 31 DE ENERO RECIEN PASADO ASEGURO EN BASE A SUPOSICIONES QUE ESTA HARINA HABIA SIDO DESTINADA AL MERCADO NEGRO POR LO TANTO NO HABRIA LLEGADO AL COMERCIO ESTABLECIDO

al pueblo no se le miente

YO, MARIO GAETE, comerciante con registro nacional de comerciante, número 28158, certifico haber recibido de la ECA, 9 quintales de harina, la que repartí entre mi clientela, según inscripción que mantengo para estos fines.-

eca