Alessandri recibe hoy a directiva radical para tratar problema de precios

MINISTERIO DE ECONOMIA INFORMO QUE HARA NUEVOS ESTUDIOS SOBRE COSTOS DE PRODUCCION.

El Gobierno objetó y rechazó ayer todas las solicitudes presentadas en el Ministerio de Economía, desde el 12 de este mes, sobre reajuste de precios para determinados artículos de consumo habitual.

Al mismo tiempo, se anunció que la directiva máxima del Partido Radical, encabezada por su presidente, Raúl Rettig, se entrevistará hoy a las 13 horas con el Presidente de la República, en Viña del Mar, con el objeto de reafirmar los acuerdos adoptados por el CEN Radical, en materia de estabilización de precios.

En la conversación con el Jefe del Estado, se discutirán los siguientes temas: congelación de precios de artículos de primera necesidad; congelación de los cánones de arrendamiento; revisión de costos de algunos productos, y nuevas medidas contra la especulación.

A esta conferencia asistirán, también, el vicepresidente del radicalismo, diputado Raúl Morales Adriasola, y el segundo vicepresidente, regidor Voltaire Lois.

EL RECHAZO

Respecto al rechazo de las solicitudes sobre fijación de nuevos precios —medida que afecta a las populares tacitas

(PASA A LA PAGINA 2)

TIEMPO PARA SANTIAGO: Despejado.
TEMPERATURA DE AYER: Máxima, 28 grados C. a las 14.15 horas. Mínima, 12,2 grados C. a las 6.15 horas.
APRECIACION GENERAL: El litoral del Norte Chico presentará durante la mañana algunos bancos nubosos aislados, disipando al mediodía, para quedar totalmente despejado.

LA NACION

AÑO XLVII — SANTIAGO DE CHILE. — VIERNES 15 DE FEBRERO DE 1963 — PRECIO: Eº 0,10 — N.o 16.508

Edición de 16 páginas — En dos secciones

Crónica, págs.	1 a 3	Bailes, pág.	8
Redacción	4	Música	9 a 12
Política y Gremios	5	Deportes	13 y 15
Teatros	6	Económicos y Comercio	14
Social y Provincias	7	Magazine	16

PERSONAL

Aviones y Destructores Siguen al "Anzoategui"

Rendición Incondicional Exigen a Piratas Comunistas

EL GOBIERNO VENEZOLANO RECHAZO UN POSIBLE CANJE DE PRISIONEROS POLITICOS POR TRIPULANTES DEL CARGUERO CAPTURADO.

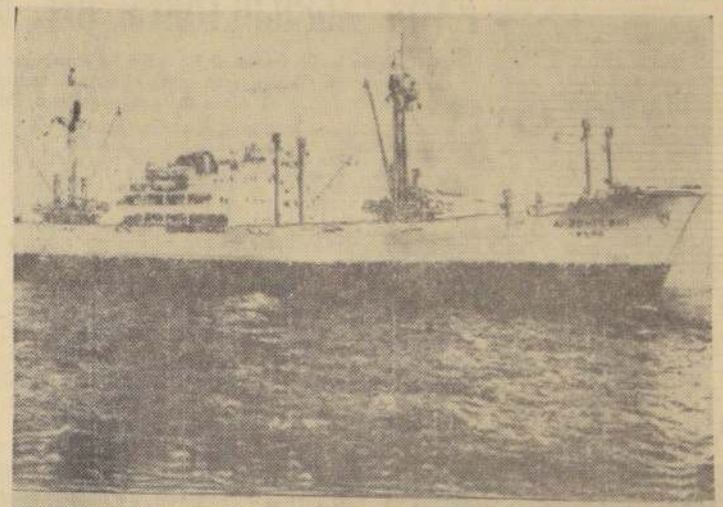

CARACAS, VENEZUELA.— Terroristas venezolanos secuestraron en la noche del 13 el carguero "Anzoategui", 380 millas al norte de Venezuela, en el Mar Caribe. El grabado (arriba) muestra la estructura del buque. Abajo, la zona donde ocurrió el secuestro (Radiofoto UPI.)

CARACAS, 14 (UPI).— El Ministro del Interior, Carlos Andrés Pérez, calificó hoy de "ridícula" la oferta de canjear por presos políticos la tripulación del barco secuestrado.

"Tienen que entregar el barco, rendirse y responder ante la justicia por un delito", expresó.

El Ministro dijo también que Venezuela ha pedido a las naciones con las que se ha puesto en contacto por este asunto, que "retengan" el barco hasta que se finiquiten los trámites legales para su devolución, insinuando con ello que se ha dado autorización a los Estados Unidos para que capture el "Anzoategui".

Asimismo, reveló que un destructor venezolano salió anoche en persecución del barco secuestrado, y que aparatos de la Fuerza Aérea están sobrevolando la zona donde aquél fue avistado.

Pérez hizo estas declaraciones al salir del Palacio de Miraflores, donde el Gabinete efectuó una reunión de casi cinco horas con el Presidente Rómulo Betancourt.

POR AIRE Y MAR

CARACAS, 14 (UPI).— Patrullas aéreas de los Estados Unidos en el Caribe han avistado al buque mercante venezolano "Anzoategui", robado por comunistas, y lo están siguiendo al este de Puerto Rico, según dijo hoy un portavoz del Gobierno.

El Ministro de Comunicaciones, Pablo Milani, manifestó que las Armadas de los Estados Unidos y Venezuela están "coordinado la acción" para la captura de la nave. Se negó a decir dónde se vio al buque, pero se informa que fue a mitad de distancia entre el Estado venezolano de Falcón y Puerto Rico.

Se cree que ya navegan a toda marcha hacia aquel paraje buques de guerra venezolanos. El Gobierno ha calificado oficialmente a la embarcación, de 3.126 toneladas, de "buque pirata" y autorizado a los navíos de guerra a hacer fuego de cañón, si es preciso, para capturarlo.

PLANES SECRETOS

Milani se negó, no obstante, a facilitar detalles de los planes de Caracas y Washington para apresar el buque. Hizo su declaración después de una

(PASA A LA PAGINA 2)

Encontraron guagua raptada

...ma Gloria se llamará la guagua que es... una semana oculta en una casita blan... la población Los Areneros de Vitacura, ... de ser raptada. En una demostración ...gilidad a los detectives de la Tercera ...ial, su madre la bautizará con el nom... que uno de ellos le sugiriera y quiere ... el Comisario Valenzuela sea el padrino. ... después de una brillante pesquisa, rea... en tiempo record. Investigaciones la devolvió sana y salva. En el grabado, un reportero de LA NACION "interroga" a la criatura, en una de las salas del Servicio Médico de Investigaciones, donde fue examinada por los pediatras del plantel, siendo enseguida enviada a la Maternidad "José Joaquín Aguirre", donde nació el 7 del presente. — (INFORMACION Y GRAFICOS EN LA PAGINA 3).

16 MILLONES DE DOLARES PARA NUEVA REFINERIA DE PETROLEO

Un crédito por 16 millones de dólares para la instalación de una Refinería de Petróleo en la provincia de Concepción concedería a Chile el Banco Interamericano de Desarrollo (BID), según informó ayer la Empresa Nacional del Petróleo (ENAP). El costo total de la nueva planta será de 30 millones de dólares.

Con este objeto, se encuentra en Estados Unidos el Gerente General de la ENAP, Fernando Salas Valdés, quien finiquitará las negociaciones y firmará los documentos respectivos. Previamente, en Santiago, había celebrado conversaciones con representantes del Banco y autoridades de la CORFO.

La maquinaria para esa Refinería será adquirida en usinas norteamericanas y se instalará en los terrenos de la Fundación Galaz, con una extensión de 250 hectáreas. La Refinería tendrá capacidad para procesar 5.700 metros cúbicos de petróleo crudo diarios.

GASOLINA

La ENAP informó, por otra parte, que durante el año 1962, tomando en cuenta las producciones petrolíferas de Magallanes, Manantiales y Cullén, se había cubierto el consumo total de gasolina para vehículos motorizados, gasolina de aviación y gas licuado. Respecto a la parafina, se cubrió el 90 por ciento del consumo y el 80 por ciento del petróleo Diesel.

...estudio compra de treinta fundos ...ra entregarlos a nuevos parceleros

...Reunión sostuvo ayer el Ministro de Agricultura con el Vicepresidente de la Corporación de la Reforma Agraria.

...adquisición de treinta ... para parcelarlos y entre... pequeños campesinos, ...formidad a las disposi... contempladas en la Ley ... tiene en estudio la ...ción de la Reforma

...noticia la dio a conocer ... vicepresidente de este ...ción, Eduardo Silva Pizarro ... reporteros de ...CION, minutos después ...ar una detenida reu... el Ministro de Agri... Orlando Sandoval.

...señor Silva que el Go... a través del organismo ...ción, ha recibido las pro... correspondientes entre ... y presente semana. ...que en la reunión que ...con el Ministro Orlan... se acordó enviar ...suelos a conocer la ... de los terrenos de los ...ofrecidos.

...nenos están ubicados en ... provincias comprendi... Arica y Osorno.

...que regresen los téc... dichas visitas la Cor... de la Reforma Agra... una resolución de... sobre el particular.

...sible que esto ocurra a ... próximo mes de mar... el señor Silva.

...URA PARCELACION

...también el señor ... examinó posibilidades ... fines de abril o mayo ... se proceda a entre... parcelas a campe... la provincia de O'Hig...

...parcelación, ya en mar... corresponde al fundo "San ... que está ubicado ... la Colonia "Santa Ele...

...fundo "San Nicolás", fue ... por la Corporación ... Reforma Agraria a los ... Abumohor.

...TENCIA TECNICA

...eros parceleros recibi... ...ayuda económica y asis... ...cnica, para que lleven ... una explotación racio... ...sus respectivos predios. ...se dará fiel cumplimien... ...disposiciones contem... en la Ley de Reforma ... al respecto.

CAMPAÑA DE ALFABETIZACION

Finalmente, el vicepresidente de la Corporación de la Reforma Agraria, dijo estar sumamente complacido por el interés que han demostrado los colonos por asistir a las clases que se dictarán en los campos, orientadas a alfabetizar las familias de los campesinos. "Asimismo —añadió—, estoy muy contento por el ofrecimiento espontáneo que han hecho muchas personas para colaborar en tan loable y altruista misión."

S. E. firmó ayer nuevo Estatuto del Consejo de Defensa

El Presidente de la República firmó ayer, en Viña del Mar, el decreto promulgatorio de la ley que reestructura el Consejo de Defensa del Estado.

A primera hora viajó hasta ese balneario el Subsecretario del Ministerio de Justicia, Jaime del Valle Alliende, quien le presentó, además, los despachos más urgentes de los distintos Ministerios.

El nuevo Estatuto Orgánico, declaró el Subsecretario, fue dictado en virtud de las atribuciones concedidas al Jefe del Estado, por la Ley 15.068, para reestructurar los servicios de Hacienda y el Consejo de Defensa del Estado.

Exito y buen viaje

FAMILIARES, AMIGOS, DIRIGENTES, y un entusiasta grupo de hinchas, concurrieron anoche a Los Cerrillos, a brindar una cordial despedida a la delegación chilena de básquetbol que participará en el XX Campeonato Sudamericano de este deporte que se celebrará en Lima, Perú. EN EL GRABADO, el jugador Guillermo Thompson aparece rodeado de sus padres, amigos y del presidente de la Federación Chilena de Básquetbol, instantes antes de emprender vuelo a Lima en un avión LAN-Chile.

Aumento de radiactividad exige proscripción nuclear

Seria advertencia formuló el Occidente en la reunión de Ginebra.

GINEBRA, 14 (UPI).— Por Richard H. Growald.— Occidente advirtió hoy a la Conferencia de Desarme de 17 naciones que el aumento de radiactividad imparte urgencia a la cuestión del tratado de proscripción de ensayos atómicos.

Pero los comunistas, poco dispuestos a entrar en inmediatos regateos, crearon nuevos obstáculos.

El delegado italiano, Francesco Cavalletti, citó los altos niveles de radiactividad registrados en su país, tanto en las precipitaciones como en la le-

(PASA A LA PAGINA 2)

CONVENIO PARA DEFENSA FORESTAL FUE FIRMADO POR CHILE Y ARGENTINA

La primera reunión establecida por el convenio se efectuará hoy en Bariloche.

BUENOS AIRES, 14.— (UPI).— La Argentina y Chile firmaron un convenio internacional para coordinar la acción de defensa común contra los incendios forestales.

De conformidad con ese convenio dijo la Secretaría de Agricultura y Ganadería de la nación que mañana tendrá lugar en San Carlos de Bariloche la primera reunión concertada entre los servicios forestales de ambos países. En esta oportunidad se analizará y perfeccionará la asistencia que corresponde prestar en las zonas boscosas limítrofes para evitar incendios forestales.

La delegación argentina que intervendrá en las deliberaciones estará integrada por el Director-Contralor de la Administración Nacional de Bosques, y asesores de la Secretaría de Agricultura y Ganadería y de la Dirección General de Parques Nacionales. Representando a Chile actuará el jefe de sus Servicios Forestales, ingeniero Edwin Schmeisser Vásquez, y sus asesores técnicos.

Alta cifra de natalidad se registró el año 1962

Una alta cifra de natalidad hubo durante el año 1962 en todo el país, según datos estadísticos dados a conocer por el Servicio Nacional de Salud.

Los nacimientos de niños fueron de un 3,4 por ciento más respecto al año 1961. Con la población estimada al 30 de junio de 1962, sería igual a un 34,2 por ciento por cada mil habitantes.

Como en años anteriores, los consultorios materno-infantiles, aumentados en su número en diferentes puntos del país, ampliaron sus atenciones. Las consultas maternales ascendieron a un total de 946.641, de las cuales 538.375, o sea el 75 por ciento, fueron atendidas por matronas; 378.045, es decir, el 40 por ciento, fueron atendidas por médicos y las restantes 30.221, equivalente al 3 por ciento, correspondieron a atenciones de diverso personal del Servicio de Enfermería del SNS.

Las consultas infantiles alcanzaron durante el mismo

(PASA A LA PAGINA 2)

51 horas hablando

El locutor Eugenio Muñoz Núñez batió ayer, a las 5 de la madrugada y cinco minutos, el record mundial de locución. Sin parar estuvo ante los micrófonos durante 51 horas y 20 minutos. Muñoz Núñez, de 23 años, es locutor de Radio Taxi 33 y logró batir el record de Carlos García, también chileno. La marca anterior era de 50 horas y 2 minutos. Además del público, el record de Eugenio Muñoz fue controlado por sus colegas, Club de Radio Aficionados, Cruz Roja Chilena y Servicio Médico de Urgencia. Durante su agotadora prueba, Eugenio Muñoz se alimentó con Milo a través de bombillas y con tabletas de vitaminas. Al cumplir las 51 horas y 30 minutos, debió reposar por orden médica en una sala a oscuras y tendido en una silla de playa. Recién, en la tarde de ayer, pudo retirarse a su casa para rendirse ante el enemigo que más lo molestó durante la prueba: el sueño. Mientras cumplía la tarea de locución, leyó diarios, los cables que llegaban al teletipo de radio Minería. En los momentos que terminó de hablar, estaba leyendo "Las Mil y Una Noches".

LEA HOY EL SUPLEMENTO HIPICO

PRESTAMO POR US$ 16.000.000 GESTIONARAN EN EE. UU. PARA ENAP

Gerente General, Fernando Salas, viajó ayer a Estados Unidos.

A los Estados Unidos de Norteamérica viajó ayer, por vía aérea, el Gerente General de la Empresa Nacional de Petróleo (ENAP), Fernando Salas.

El viaje a USA de este alto personero de la ENAP obedece, según se informó, a la necesidad de gestionar ante el Banco Interamericano de Desarrollo un préstamo por 16 millones de dólares, para la adquisición de maquinaria destinada a la Refinería de Petróleo de Concepción. El costo total del establecimiento es del orden de los 30 millones de dólares.

No se anunció el viaje de regreso a Chile del señor Fernando Salas, pero se estima sea a fines del mes en curso, o bien en los primeros días de marzo próximo.

EN TEMPORADA 1962-63:

IANSA permitió ahorrar más de 7 millones de dólares

Aumentó las superficies sembradas con remolacha, la producción y la refinación de azúcar cruda. Cifras elocuentes.

El incremento de las superficies sembradas con remolacha azucarera continuó sin interrupción durante 1962, siendo superior en un 27,5 por ciento respecto a 1961, en tanto que la producción misma de remolacha se incrementó en un 67,5 por ciento. Por su parte, la producción de azúcar refinada blanca aumentó, a su vez, en 76,7 por ciento, con relación al mismo año.

Estas cifras se desprenden de un balance de operaciones que la Industria Azucarera Nacional S. A. (IANSA), dio a conocer ayer en forma oficial y que corresponde al año 1962.

LAS CIFRAS

Al referirse a las siembras de remolacha, el informe manifestó que las superficies sembradas para la temporada 1962-63 alcanzan a 17.012 hectáreas, cifra que es un 27,5 por ciento superior a las 13.341 hectáreas correspondientes a la temporada anterior.

La producción industrial de IANSA para ese año fue la siguiente: Remolacha elaborada, 430.614 toneladas; Azúcar producida, 61.476 toneladas; Alimento para ganado, 34 mil 899 toneladas; Melaza, 13.888 toneladas; Alcohol, 2.257.347 litros.

Las cifras anteriores, dice el informe, demuestran el interés de los agricultores por un cultivo que representa un poder comprador estable y que contribuye a mejorar la fertilidad de sus suelos, junto con entregarles una disponibilidad de forrajes que les permite elevar sus rendimientos en rubros deficitarios de su producción agrícola, tales como carne y leche.

AHORRO DE DIVISAS

Recalcó, al mismo tiempo, que se refinaron 13.319 toneladas de azúcar cruda de caña y, de acuerdo con la política de fomento establecida por la Corporación de Fomento, se autorizó la importación de otras 8.300 toneladas de azúcar cruda de caña, cuya refinación ya se está efectuando.

Como resultado de lo anterior, el país pudo ahorrar, por el sólo concepto de menor importación de azúcar cruda para refinación, un total de 7 millones 500 mil dólares, cantidad que no considera el ahorro que significa la menor importación de diversos productos alimenticios. Se dispuso, igualmente, de 18.600 toneladas de cosetas secas; 10 mil 300 toneladas de cosetas húmedas para incrementar la crianza de ganado y la producción de leche y carne.

Walter Müller se despide de Kennedy

Antes de abandonar la capital de los Estados Unidos de Norteamérica, el ex Embajador de Chile ante el Gobierno de la Casa Blanca (en Washington), Walter Müller, pasó a despedirse del Presidente de USA, Mr. John F. Kennedy. El grabado muestra al señor Walter Müller conversando con el Presidente Kennedy, poco antes de dejar Washington.

IMPULSARAN PLAN GANADERO OVEJUNO PARA AGRICULTORES DEL NORTE CHICO

● Anuncio lo hizo ayer el Ministro de Agricultura. ● A concentración de campesinos de Chillán asistirá el Ministro Sandoval. ● Exposición Agrícola de Aisén se inaugurará el próximo viernes.

El Gobierno tiene especial interés en solucionar los diversos problemas de las Comunidades Agrícolas del Norte Chico, para lo cual impulsará la realización de un plan de fomento de la ganadería ovejuna y caprina.

Para llevar a la práctica este Plan Piloto cuenta con la eficaz colaboración de la Organización de las Naciones Unidas para la Agricultura y la Alimentación (FAO).

Así lo dió a conocer ayer el Ministro de Agricultura, Orlando Sandoval, quién procedió de inmediato a comunicar tales propósitos a los interesados a través de una nota que envió al Consejo Directivo Provincial de Coquimbo de la Asociación Nacional de Agricultores.

El plan consulta la instauración de empastadas artificiales, cuyo regadío se hará —en parte— por intermedio del Embalse de "La Paloma" cuya construcción tiene en marcha en estos momentos la Dirección de Riego del Ministerio de Obras Públicas.

Al referirse a los Créditos Supervisados, dijo que la ampliación de estas prestaciones también se extenderá a los agricultores de dicha zona. Con tal ampliación —señaló— se mejorará la explotación agrícola y se elevará el nivel de vida de los campesinos, y podrán llevarse a efecto trabajos debidamente estudiados con la ayuda técnica y crediticia, propósito éste que es la esencia de este tipo de créditos que ha instaurado el Gobierno en favor de los pequeños agricultores.

Añadió el Secretario de Estado que también existe un plan de reforestación para aquella región. Y que en él se consulta un estudio previo de los árboles autóctonos que sean más adecuados para la zona. Igualmente que se tiene en cuenta la aplicación de sistemas de defensa de la forestación.

Finalmente informó que la parcelación de algunos fundos para ubicar de preferencia a los comuneros también está en estudio. Y que ha solicitado al Ministerio de Obras Públicas un planteamiento especial de la situación de las Comunidades frente a las obras de riego en ejecución que existen en las provincias de Atacama y Coquimbo.

CAMPESINADO DE CHILLAN.— A una concentración de campesinos de Chillán, a efectuarse el próximo mes de abril, fue invitado el Ministro Orlando Sandoval. La invitación fue formulada por dirigentes del Frente de Organizaciones Sindicales Libres que le visitaron ayer.

Dijo el Ministro que aceptó ir a reunirse con estos campesinos, en atención a que tienen sumo interés en colaborar con el Gobierno en la aplicación de la Reforma Agraria.

AGRADECIMIENTOS AL COPERE.— El Ministro de Agricultura envió ayer una nota de agradecimiento al Comité Provincial de Desarrollo Económico (COPERE), de Ñuble, por su respaldo a las gestiones en favor de la construcción de un Matadero Frigorífico en Chillán.

EXPOSICION EN AISEN.— El viernes de la próxima semana viajará a la provincia de Aisén el Director de Agricultura y Pesca, Raúl León León. Representará al Ministro del ramo en el acto inaugural de la Exposición Agrícola-Ganadera de la Asociación de Agricultores de la citada provincia.

EN LA MONEDA:

APOYO ESTATAL PARA DESARROLLO DEL CINE

Tito Davison conversó con el Canciller Martínez Sotomayor sobre los ... lieves de su proyecto de establecer la industria cinematográfica en Chile.

Una visita de cortesía hizo ayer al Ministro de Relaciones Exteriores, Carlos Martínez Sotomayor, el productor de cine Tito Davison. Concurrió acompañado del actor nacional Alejo Alvarez. En la entrevista, informó al Canciller de sus propósitos de establecer en Chile una industria cinematográfica con producción continuada y con miras al mercado internacional. Dijo que las gestiones realizadas en una semana que lleva en Chile han puesto en evidencia el interés que existe en todas las esferas por la iniciativa. Agregó que él dispone del 60 por ciento del capital y que el resto se financiaría con aportes privados aunque también hay conversaciones con organismos estatales. Señaló la necesidad de que se concedan franquicias tributarias, como se hace en todos los países, para estimular la industria y en consideración a que ella requiere de mucho material importado. Respecto a la distribución, expresó que ... laboración del Ministerio de Relaciones Exteriores ... muy decisiva.

Mensaje del Canciller de Panamá a su colega chileno

Un mensaje del Ministro de Relaciones Exteriores de Panamá a su colega chileno entregó ayer al destinatario el Embajador de esa nación en Santiago, Alfredo Boyd. En la entrevista se trataron, además, materias relativas al intercambio cultural. No se reveló el contenido del mensaje al Canciller, Martínez Sotomayor.

Problemas de Tarapacá plantearon a Ministro Del Río

Problemas generales de la zona, especialmente el habitacional surgido en Iquique con motivo del auge de la industria pesquera en ese puerto en el último tiempo, plantearon al Ministro del Interior, doctor Sótero del Río, el Intendente de Tarapacá, Esteban Sacco, y los diputados Juan Papic y Bernardino Guerra. Dieron cuenta, además, de la llegada de 31 vehículos nuevos para reforzar la locomoción colectiva en Iquique y problemas suscitados con los antiguos empresarios por esa circunstancia.

Canciller va hoy a Viña con proyecto de reestructuración

El Ministro de Relaciones Exteriores, Carlos Martínez Sotomayor, viajará hoy a Viña del Mar para hacer entrega al Presidente de la República del proyecto de reestructuración de la Secretaría de Estado a su cargo. Es probable que lo acompañe el Subsecretario de la Cartera, Pedro Daza. La iniciativa contempla la creación de organismos asesores como la Comisión Consultiva, cargos como los de Asesor Económico y de Secretario General. Este último absorberá parte de las actuales obligaciones que recaen en el de Subsecretario. Se contempla un reencasillamiento para el personal que sirve en Santiago. El financiamiento del proyecto fue estudiado por el Subsecretario de Relaciones Pedro Daza, el Director del Presupuesto, Sergio Molina, y el jefe del Departamento de Contaduría del Ministerio, Rigoberto Torres.

Incremento del intercambio con Ecuador

Sobre el interés de ... de incrementar el ... bio económico con Ecuador ... través de la Zona de Libre Comercio, conversó ayer ... el Canciller Carlos Martínez Sotomayor, el Embajador ... Ecuador, Arturo ... Bustamante. También ... currió al Ministerio de Relaciones Exteriores el ... gado de Negocios de la República Dominicana, ... González, para tratar ... las invitaciones a la ... monía de transmisión de ... mando en su país, ... ellas figura una al ... Manuel Rojas, quien se ... cuentra actualmente en ... xico. Se le hará llegar ... través de la Embajada ... lena en ese país.

Autoridades de California llegan a Chile el 23

El 23 llegarán a San ... personeros del Gobierno ... Estado de California, para ... ciar las conversaciones ... to al proyecto de cooperación ... entre los Estados de la ... y los países latinoamericanos ... propuesto por el Presidente ... Kennedy. Encabeza el ... el presidente de la ... para el Progreso, Hugo ... cher. El grupo permanecerá ... en el país durante una ... na.

Hoy viaja a Buenos Aires

Bruce Nicholson, ejecutivo de la Feria Mundial de Nueva York, y Humberto Serani, de Chile, firman el convenio que permitirá a nuestro país hacerse representar en dicho torneo mundial.

Director de Feria de Nueva York viaja a Buenos Aires

Hoy viajará a Buenos Aires, el Director del área latinoamericana de la Feria Mundial de Nueva York, Bruce Nicholson, quien realiza una jira por los países del continente con el objeto de consolidar su concurrencia a ese magno torneo.

En Chile, celebró entrevistas con los Ministros de Hacienda, Luis Mackenna, y de Relaciones Exteriores, Carlos Martínez Sotomayor. Ambos Secretarios de Estado le confirmaron la participación de organismos estatales, semi-estatales y de administración autónoma en el Pabellón Chile, junto a los expositores de la industria privada.

Igualmente, Nicholson fue informado por el Ministro de Hacienda de la decisión del Ejecutivo de otorgar toda clase de facilidades para hacer posible la presencia del país en este evento universal, de preferencia el otorgamiento de divisas al cambio bancario para los pagos que demande esta concurrencia.

Luego de estas entrevistas, quedó suscrito el convenio de participación con la Feria. En este documento se contempla la ampliación de plazo de inscripción para las empresas que deseen integrar el Pabellón de Chile.

Condecoración a diplomático jordano

Con la Gran Cruz de la Orden al Mérito de Chile fue condecorado el Ministro Encargado de Negocios de Jordania, Kemal Homoud, en una ceremonia realizada, a las 12.30 horas, en el Salón Rojo de la Cancillería. Impuso las insignias el Ministro de Relaciones Exteriores, Carlos Martínez Sotomayor, quien destacó la labor de acercamiento entre los dos pueblos realizada por el agraciado durante su gestión en Chile. Agradeció el señor Homoud la distinción y las atenciones de que ha sido objeto durante su permanencia en el país. El diplomático deja su cargo para asumir la Embajada Jordana en Irán. En el grabado, el Canciller y el señor Homoud, luego de la ceremonia de investidura.

Sindicato de Empleados de Carnicerías atiende entrega de carnets

El Sindicato Nacional ... Cortadores de Carnes Profesionales hace un llamado ... a todos los empleados ... nicerías de Santiago, ... cepción, para inscribirse ... libro de socios, a fin de ... al Carnet Profesional ... to por la Ley 14.890, que ... en vigencia el 7 del ... mes.

Se hace presente que ... carnet es obligatorio para ... desempeño de la profesión ... lo cual el Sindicato ... diariamente con este fin ... sede de Andrés Bello ... atender a los profesionales ... facilitarles el cumplimiento ... la ley.

Igual procedimiento ... observar todos los ... de carnicerías en las ... cias, en conformidad ... Reglamento dictado para ... cumplimiento a la Ley ...

James P. Williams nuevo asesor técnico para Huachipato

De acuerdo con el ... de asesoría técnica, ... entre la Compañía ... del Pacífico y la ... pers Company, de ... Unidos, ha sido designado ... mo representante de ... ma en Chile, James P. ... liams, con residencia en ... tiago.

James P. Williams ... reemplazar en el cargo ... Marshall Orris, quien ... a Estados Unidos, para ... gerse a jubilación. ... con dilatada carrera ... nal, iniciada en 1938, ... poró a la Keppers el ... sado, con el título de ... dante del Gerente, en ... partamento de Negocios ... tranjeros, en la División ... Ingeniería y Construcción.

3 mil sitios entregará este mes en Arica Ministerio de Tierras

Se realizan los estudios necesarios para un nuevo sector con 86 lotes de media hectárea cada uno y de 73 lotes más que serán entregados a industriales de automóviles y artesanos.

Todas las necesidades actuales de viviendas en la zona de Arica serán satisfechas en el curso del presente mes, durante el cual se entregarán más de tres mil sitios, según lo dio a conocer ayer el Subsecretario de Tierras y Colonización, Paulino Varas.

En la nota dada a la prensa, se expresa en una síntesis retrospectiva, toda la labor desarrollada por esa Secretaría de Estado en la instalación de los industriales que precisaban ubicarse en Arica, desde la dictación del DFL 303 del año 1953, que creó el Puerto Libre nortino.

Al detallarse la acción, se da cuenta de la planificación del loteo en la zona industrial, con 86 sectores de una superficie media de 10 mil metros cuadrados, en los cuales se dio cabida a 75 industriales.

Luego, se anuncia que se realizan los estudios necesarios para lograr un nuevo sector con 86 lotes de media hectárea cada uno, y otros de 73 lotes, que serán entregados a los industriales de automóviles y a los interesados de instalar talleres de artesanía, respectivamente.

Por último, se dan a conocer que han sido entregadas en la misma zona de Arica, las poblaciones 18 de septiembre, Maipú y Lautaro, con 27 manzanas y 386 sitios; con 97 manzanas y 170 sitios, y con 11 manzanas y 150 sitios, respectivamente. A todo ello, se suman dos manzanas, que fueron entregadas a la población Maipú, para el funcionamiento en ella de una Escuela Pública.

Se concluye la síntesis de la labor realizada por el Ministerio de Tierra y Colonización en favor de Arica, dando a conocer que han sido entregados terrenos a instituciones diversas, para la construcción de viviendas. Entre ellas está la Fundación de Viviendas de Emergencia para la Población Rosa Leteller de Alessandri, y su ampliación; la Caja de Previsión de la Defensa Nacional, para la Población San Martín; la de la Jefatura de Adelanto de Arica para la Población San José y su ampliación, y de las poblaciones Santa María y Lastarria.

Leonismo dará a conocer realidad chilena en USA

El leonismo chileno solicitó a los 728 Clubes de Leones de California que den a conocer la realidad chilena al ciudadano común, con ocasión del plan de "pueblo a pueblo", inaugurado por el Presidente John F. Kennedy.

Por este plan-piloto el Estado de California dará asistencia técnica y educacional a Chile, lo que puede ser el movimiento precursor de un revolucionario enfoque en la Alianza para el Progreso.

Los leones de Chile, por intermedio del ex presidente mundial del Leonismo Internacional, Humberto Valenzuela García, hizo llegar una comunicación a la oficina cenutral de los Clubes de Leones de California. Posteriormente, se enviará material de propaganda en inglés indicando lo que es y debe ser Chile en la Comunidad Americana de Naciones.

Especial énfasis se dará a las realizaciones de nuestro país en el campo de la cultura, la salud y la vivienda y lo que necesita para acelerar su ritmo de progreso como nación en desarrollo.

En Antofagasta la fragata Iquique y la corbeta Chipana

La fragata Iquique y la corbeta Chipana, que realizan un crucero de instrucción por la zona norte del país llevando a bordo guardiamarinas y cadetes de la Escuela Naval "Arturo Prat", fondearon ayer en el puerto de Antofagasta.

Las naves permanecerán dos días en ese puerto, para luego continuar viaje a Iquique. Mientras tanto, la delegación de guardiamarinas y cadetes visitarán los centros industriales y las reparticiones navales de la zona.

Ministro Gálvez dará fallo hoy sobre el conflicto molinero

El Ministro del Trabajo recibió en entrevista ayer en la tarde a los representantes patronales y dirigentes sindicales de la Confederación de Trabajadores Molineros, para tratar sobre la solución de los pliegos de peticiones presentados en todo el país, para lo cual ha sido designado como árbitro.

Después de conocidos los diversos antecedentes de las peticiones formuladas, el Ministro Hugo Gálvez suspendió la reunión para reanudarla hoy en la tarde y determinar un fallo definitivo sobre el particular.

465 CASAS CONSTRUIRAN EN PUERTO SAAVEDRA

Nuevo Plano Regulador proyectó un área habitable tomando en cuenta las necesidades futuras.

La Corporación de la Vivienda ha quedado en condiciones de construir en Puerto Saavedra, provincia de Cautín, una población de 465 casas, de acuerdo a las nuevas disposiciones del Plan Regulador que fue aprobado por la Junta de Planeamiento del Ministerio de Obras Públicas.

Esta nueva unidad habitacional, que prácticamente dará hogar a todos los jefes de familia, se irá levantando a medida que las necesidades lo requieran. Por el momento la CORVI no ha determinado aún el número de viviendas que formarán la primera parte del Plan.

Puerto Saavedra se regía por un Plan provisorio elaborado inmediatamente después de los sismos de mayo de 1960, con el objeto de iniciar la construcción de viviendas y otras dependencias de emergencia.

Esta pequeña caleta de pescadores contará con una superficie total de 460.000 metros cuadrados. De estos se destinarán 230.000 a áreas públicas como calles, parques, plazas, escuelas, servicios sanitarios, etc.

Alta cifra... (De la 1a. Pág.)

período a 3.595.123, de las cuales el 64,5 por ciento fueron atendidas por médicos. El resto, por los servicios de enfermería, especialmente en lo referente al control del niño sano.

Los consultorios mateno-infantil atendieron, de tal modo, un total de 4.541.764 consultas de las especialidades de obstetricia y pediatría, lo que representa un 12,3 por ciento de aumento sobre las consultas del año 1961.

En los seminarios sobre "Asistencia médica en los consultorios externos", celebrados en 1962 en Valparaíso, Santiago, Concepción y Osorno, pudo apreciarse la mayor demanda de atención materno-infantil. Ello, según el Servicio Nacional de Salud, por el mayor conocimiento de las ventajas de la asistencia profesional que han adquirido los beneficiarios.

RENDICION... (De la 1a. Pág.)

sesión de urgencia del Gabinete.

El "Anzoategui" navegaba rumbo a Houston, para cargar allí maquinaria industrial, cuando fue robado por un grupo de nueve "comandos" comunistas que se habían introducido a bordo, del que forman parte, al parecer, polizontes y por lo menos uno de los oficiales de la embarcación.

INCIDENTES EN CARACAS

El robo del buque fue la culminación de un día en que fueron heridas a tiros por lo menos diez personas y detenidas otras 40 a consecuencia de los continuos desórdenes antigubernamentales que se registraron en Caracas y sus inmediaciones.

Esta fue la primera vez que los terroristas antigubernamentales atacaron en el mar. El robo del buque fue parecido al de transatlántico de recreo portugués, de 20.906 toneladas, "Santa María", en el Caribe, en enero de 1961.

En aquella ocasión, 24 exilados portugueses y españoles, auxiliados por seis tripulantes, se adueñaron del buque, que conducía 607 pasajeros, después de matar a otro tripulante y herir a dos más en un tiroteo.

Como ocurrió con el "Anzoategui", el "Santa María" fue avistado por primera vez por una patrulla aérea norteamericana. El buque fue devuelto después a sus armadores en Recife el tres de febrero, y los asaltantes y su cabecilla, el capitán Henrique Galvao, obtuvieron asilo en el Brasil.

COMO OCURRIO LA CAPTURA

El "Anzoategui" fue aparentemente robado a primera hora de la mañana de ayer mientras navegaba a 380 millas de la costa norte de Venezuela. Había zarpado de La Guaira el martes con 37 tripulantes a bordo.

Los captores del "Anzoategui", miembros de la clandestina "Fuerza de Liberación Nacional", dijeron en un mensaje por radio a la oficina de la United Press International en Caracas que persiguen "fines políticos pacíficos" y respetan el derecho internacional.

SANOS Y SALVOS

A diferencia del caso del "Santa María", el mensaje de los asaltantes del buque venezolano informó que todos cuantos están a bordo se hallan sanos y salvos.

De esto se deduce que ... pitán y los restantes ... tes del "Anzoategui" ... sorprendidos y dominados ... tes de que pudieran ... resistencia.

Un portavoz del Go... manifestó que los ... hecho son susceptibles ... nas de prisión de 10 a ...

Alessandri... (De la 1a. Pág.)

de café que se expenden en negocios céntricos—, la Secretaría de Economía, informó ayer que, de acuerdo ... trucciones impartidas por el Ministro, Luis Escobar Cerda, ... enviaron cartas certificadas a los afectados, comunicándoles que la Dirección de Industria y Comercio hará ... estudios sobre los costos de producción y que, por lo ... el café y los otros artículos que subieron de precio ... volver a sus precios antiguos.

Esto último se comprobó ayer, en el caso del café en ... citas que se expende en negocios céntricos. El mayor ... a 150 pesos la taza, quedó nulo, y nuevamente se volvió ... precio antiguo, o sea, 130 pesos.

La resolución adoptada por la Subsecretaría de Economía se basó en las disposiciones del decreto 1038, el cual, ... términos generales, faculta al Ministerio de Economía ... observar los aumentos de precios de aquellos artículos ... costos sean dudosos, obligándose a los afectados a ... los precios antiguos, mientras se realiza la investigación ... rigor.

En el supuesto caso que los negocios no cumplan con ... orden, quedan sujetos a sanciones que pueden ser clausuras, ... multas o amonestaciones. En los casos de clausuras, los ... mercios serán inspeccionados por funcionarios de Impuestos Internos, del Servicio de Seguro Social y del Servicio Nacional de Salud.

AUMENTO... (De la 1a. Pág.)

che de vaca, y dijo que se debía dar prioridad a las conversaciones sobre el tratado de proscripción.

Ignorando el discurso pronunciado por el delegado canadiense, E. L. M. Burns, el Viceministro de Relaciones Exteriores de Checoslovaquia, Karel Kurka, que preside la delegación de su país, dijo que "la meta fundamental que aquí se persigue es el desarme general y completo".

Burns declaró que debía darse preferencia al reducido campo de las conversaciones sobre el tratado, por su importancia y porque "está dentro de nuestro alcance".

Cavalletti expuso que no tenía que hacer hincapié en el "peligro terrible que los experimentos nucleares ... para la humanidad", y ... que recientes pruebas ... das en Roma, Bari y ... gares de Italia, revelaron ... la radiactividad había ... do una marca peligrosa. ... Las declaraciones del ... gado italiano merecieron ... respaldo tanto de Checoslovaquia ... como de las delegaciones ... los países neutrales.

En su discurso, Kurka ... la línea trazada el martes ... el jefe de la delegación ... tica, Vassili V. Kuznetsov. ... acusó a Estados Unidos ... tratar de ampliar la ... ción de armas ... afirmó que el pueblo ... amistad franco-germana ... más que un pacto ...

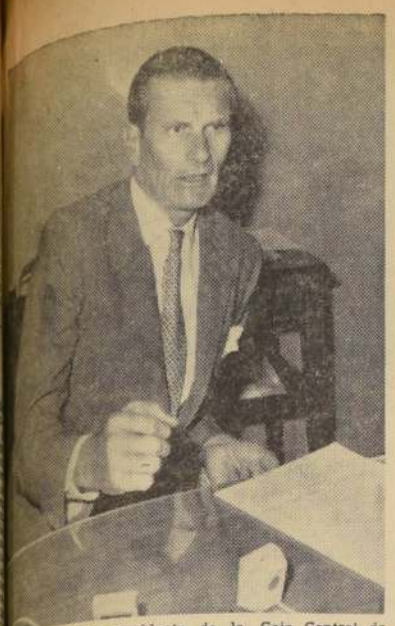

...DO GOMIEN, presidente de la Caja Central de ... y Préstamos, durante la conferencia de prensa de ayer.

CAJA CENTRAL DE AHORROS Y PRESTAMOS INTENSIFICA CONSTRUCCION DE VIVIENDAS

● Gestiona obtención de nuevos recursos para respaldar labor que realizan Cooperativas de Viviendas.

La Caja Central de Ahorros y Préstamos solicitó al Ministro de Hacienda, Luis Mackenna, la apertura de una nueva línea de créditos a través de los bancos particulares por 10 millones de escudos, para intensificar el programa de construcciones habitacionales.

Anteriormente, La Caja Central, había obtenido una suma similar, la que distribuyó entre los ahorrantes de las diversas Asociaciones de Ahorro y Préstamo que funcionan bajo su dependencia.

La información fue proporcionada ayer en la tarde, por el presidente de la Caja Central, Eduardo Gomién Díaz, en su oficina.

SUS PALABRAS

Después de formular dicho anuncio, Gomién recordó que el sistema de Asociaciones de Ahorro y Préstamo, tiene una finalidad fundamentalmente social, y tiende a resolver el problema habitacional de los sectores más necesitados.

Dijo que desde hace quince meses, el sistema ha financiado la adquisición de 3.200 viviendas, de acuerdo con los recursos y disponibilidades que le dan respaldo y seguridad. Recordó que el programa se inició con un capital de 5 millones de escudos aportados por el Gobierno, y cinco millones de dólares donados por el Presidente de los Estados Unidos de aquella época, Eisenhower. Posteriormente, el Banco Interamericano de Desarrollo y la Agencia Internacional para el Desarrollo aportaron otros cinco millones de dólares, cada uno. Luego expresó textualmente:

LAS COOPERATIVAS DE VIVIENDAS

"La entidad, comprendiendo la realidad económica y social que esta actividad representa, dio en 1962 un decisivo impulso a las cooperativas de viviendas a través de la ayuda financiera para construir poblaciones. El préstamo del Banco Interamericano de Desarrollo está destinado exclusivamente a prestar ayuda a las cooperativas de viviendas. Con los cinco millones de dólares se deberán construir 2.300 casas, de las cuales existen poblaciones ya edificadas y entregadas a sus propietarios, como son los casos de "Gildemeister", en Polpaico, y "Los Cóndores", en Concepción.

Hasta el 31 de diciembre se habían entregado 164 casas, lo que representa una inversión de 779.900 escudos. En etapa de construcción están las viviendas de ocho cooperativas, que representan en total 1.391 casas, con una inversión de 7 millones 831.383 escudos, y que beneficiarán a corto plazo a más de 10.000 personas. De estas 1.391 casas, quinientas estarán terminadas y entregadas antes del 30 de marzo próximo, y el resto, en noviembre del presente año.

El valor medio de estas viviendas alcanza a la suma de cinco mil quinientos escudos, promedio estimado bajo, si se considera que son casas de 3 y 4 dormitorios.

El esfuerzo desplegado por el país es extraordinario y va en constante aumento. Así, el total de depósitos recibidos en las asociaciones hasta diciembre alcanzaba a 21 millones 564 mil escudos."

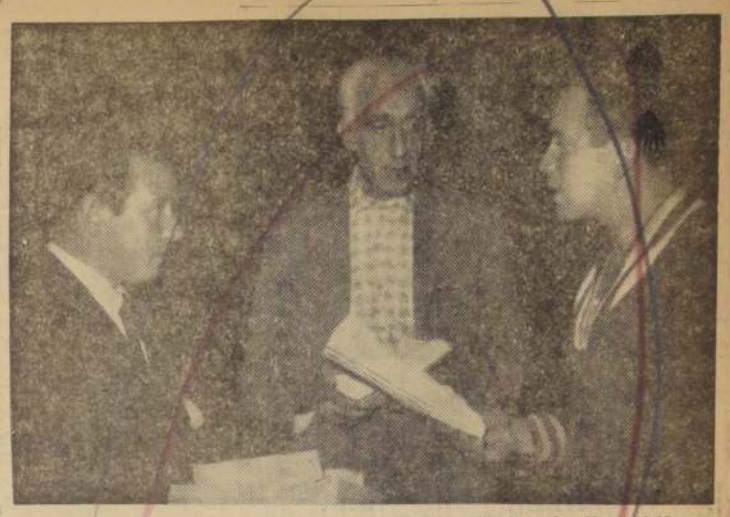

El integrante del Seleccionado Nacional que ayer partió a Lima a participar en el Vigésimo Campeonato Sudamericano de Básquetbol, Mario Donoso, recibe un par de zapatillas "BATA", obsequiadas por dicha industria por intermedio del señor Hugo Alviña, presidente de la rama de básquetbol del Deportivo Thomas Bata. Observa la entrega el señor Mario Solmano, delegado de Chile a este campeonato sudamericano.

BATA entregó zapatillas al Seleccionado de Básquetbol

Este partió anoche a Lima para participar en el Vigésimo Campeonato Sudamericano que se efectuará en la capital peruana.

En el Gimnasio Nataniel se efectuó antenoche una significativa ceremonia al obsequiar la industria del calzado BATA de Peñaflor, las zapatillas con que actuarán los jugadores de la Selección Chilena que partió ayer para participar en el Vigésimo Campeonato Sudamericano de Básquetbol, que se iniciará en el Perú.

Esta prestigiosa firma que se ha caracterizado por su ayuda al deporte nacional en todas sus actividades y manifestaciones, cumplió una vez más con este tradicional obsequio, que anticipa al equipo chileno una destacada actuación en las canchas limeñas.

Al acto de entrega concurrieron dirigentes de este deporte y numeroso público que aplaudió cariñosamente a cada uno de los seleccionados y a los ejecutivos de la firma donante.

Hizo entrega de las zapatillas el señor Hugo Alviña, presidente de la Rama de Básquetbol del "Thomas Bata", club que agrupa al personal que labora en esa industria. Lo acompañaron destacados personeros de la firma y dirigentes de dicho club.

Los jugadores que recibieron el tradicional obsequio BATA, que agradecieron emocionados, fueron los siguientes:

Arbitros y jugadores: Juan Guillermo Thompson, Gastón Aravena, Juan Aguad; Mario Donoso, Domingo Sivila, Antonio Torres, Manuel Torres, Rolando Contador, Humberto Vásquez, Juan Lichnovsky, Roberto Barrera y Francisco Valenzuela, además de los entrenadores y ayudantes.

HORA DEL CIERRE:

INAUGURADO SUDAMERICANO WATERPOLO EN ANTOFAGASTA

...che, Brasil derrotó a Uruguay y Chile fue su... por el elenco de Argentina. ● Impresionante ...d de público asistió a la primera fecha de este torneo.

...TOFAGASTA. (Por Manuel Emilio Cossa, enviado ...) — Ante un público que repletó completamente las ...durias de la piscina de esta ciudad, se inauguró ...21.30 horas de anoche el Campeonato Sudamericano ...terpolo.

...ios de personas no pudieron ingresar al recinto an...fluencia extraordinaria de aficionados a este depor... mil quinientas personas presenciaron la primera ...de este campeonato, dejando en boleterías un borde... 3.127.

...sionante resultó la ceremonia inaugural, superan... las expectativas que se cifraban al respecto.

...ques de izarse los pabellones de los países, partici... a los acordes de los respectivos himnos patrios, las ...ades pronunciaron los discursos de rigor en estas ...

...o seguido, el presidente de la Confederación Sud... de Waterpolo (el chileno Germán Bolsset) to... juramento de estilo a los jugadores.

...el primer partido, Brasil —que ostenta actualmente ...lo de campeón sudamericano de este deporte— de... categóricamente al cuadro del Uruguay por la cuen... once goles contra uno.

...Brasil no encontró un rival de fuste en Uruguay. El ...oriental sólo ofreció resistencia en el primer cuar... hora de juego. Arbitró el argentino Jorge Mosquera. ...el encuentro de fondo, Argentina superó al elenco ...por la cuenta de siete goles contra uno.

...s representantes chilenos se mostraron nerviosos, ...por el hecho de tratarse del match de debut. Co... una serie de errores, facilitando la buena expe... del cuadro trasandino. Se espera que Chile se supe... los próximos compromisos y actúe acorde a su cali... satisfacción de los miles de hinchas antofagas... de los aficionados a este deporte a través de todo ...

...ar de los errores cometidos por el cuadro nacional, ...ser sinceros y reconocer que el equipo argentino ...ento superior al nuestro. Este match fue arbitrado ...uruguayo Jorge de Lucas.

...continuará el torneo con los siguientes encuen... Argentina con Uruguay y Chile con Brasil.

NUEVO CONTINGENTE INGRESA HOY A ESCUELA DE ESPECIALIDADES DE FACH

Ceremonia interna se desarrollará a las 8.30 horas.

En una ceremonia interna que tendrá lugar a las 8.30 horas de hoy, la Escuela de Especialidades de la Fuerza Aérea de Chile, ubicada en el paradero 32 de la Gran Avenida, recibirá oficialmente a 240 postulantes aceptados como alumnos del primer año de dicho instituto.

Estos alumnos tendrán una permanencia en la Escuela de dos años, al cabo del cual egresarán con el grado de cabo 2.o, luego de un exámen final, y pasarán a ingresar a las filas del cuadro permanente de la FACH.

Los nuevos alumnos quedarán distribuídos en las siguientes especialidades: Policía de Aviación, 40; especialistas en abastecimientos, 25; radiooperador terrestre, 20; mecánicos de motores convencionales, 20; mecánicos de motores a reacción, 30; equipos de comunicaciones terrestres, 25; radar control de tránsito aéreo, 30; equipo electrónico de navegación, 30; y, electricistas de avión, 20.

Actual Director de la Escuela de Especialidades de la Fuerza Aérea de Chile es el Coronel (A) Horacio Rojas Donoso, quien presidirá la ceremonia de recepción oficial.

Se ofrece para trabajar como chofer-mecánico

Don Facundo Gómez, chofer de camiones, con amplios conocimientos de mecánica, se ofrece, para trabajar en su especialidad. Dice que tiene bastante experiencia y que posee buenas recomendaciones. Los interesados pueden escribirle al Correo de La Granja, a su nombre o bien, preguntar por él en el Camino Santa Rosa 8940, desde las 13 hasta las 15 horas.

Reanudó actividades Ministerio de Educación

Fueron reanudadas en el día de ayer las actividades en las oficinas del Ministerio de Educación, que permanecieron cerradas por espacio de quince días, por feriado legal del personal de funcionarios.

Durante el período de vacaciones, sólo permanecieron abiertas para la atención al público en general y funcionarios del Ministerio, la secretaría, subsecretaría y la Oficina de Partes de esta Secretaría de Estado.

LLEGA DISTINGUIDO BANQUERO BRITANICO

Procedente de Lima llega hoy a Santiago el distinguido banquero británico señor Edward Holland-Martin. Pertenece a una familia ilustre, de la cual uno de sus miembros siempre ha formado parte del Martin's Bank, desde su fundación, hace 400 años. Fue educado en Eton y Oxford. La crianza de caballos y el deporte de la equitación han sido la mayor afición del señor Holland-Martin; siempre tuvo en ellos una brillante participación.

Es una figura destacada en los círculos de la alta finanza y comercio de la "City" en Londres. Actualmente desempeña los cargos de: Director y Vicepresidente Ejecutivo del Banco de Londres y América del Sud Ltdo., Director y Vicepresidente de Balfour, Williamson & Co. Ltd.; Director de la Santa Rosa Milling Co. Ltd., Director del Sun Alliance Insurance Co. Ltd. y de otras empresas. Desempeña, además, cargos ad-honorem, vinculados con la agricultura, arte, conservación de edificios y objetos de interés histórico.

Realiza una jira por Sudamérica para tomar contacto con las diversas compañías asociadas a sus intereses.

Viaja acompañado del señor John S. Dent, Director-Gerente de Balfour, Williamson & Co. Ltd. y Presidente de la Santa Rosa Milling Co.

ESPOSA ANGUSTIADA POR LA FALTA DE UN HIJO ERA RAPTORA DE LA RECIEN NACIDA

● Fue identificada mediante un "retrato hablado" por detectives de la Tercera Judicial. ● La niña estaba bien cuidada en una humilde casita de la Población Los Areneros, de Vitacura.

Un típico caso de "obsesión maternal" resultó ser el rapto de la guagua recien nacida, que una desconocida se llevó con engaños, luego de invitar a su madre a tomar un refresco, frente a la maternidad de donde aquélla había salido momentos antes.

Detectives de la Tercera Judicial de Investigaciones, realizando un trabajo de equipo, y valiéndose de un preciso retrato hablado, ubicaron, a las 16 horas de ayer, a la raptora, y rescataron sana y salva a la criatura, de cinco días, que dormía plácidamente cuando llegaron hasta el hogar a donde había sido conducida, en la población de Los Areneros.

LA RAPTORA

Nelly Riquelme Salazar, de 21 años de edad, casada desde hace ocho años con el obrero jardinero José Rojas González, domiciliada, en el Callejón Agustín del Castillo, casa N.o 73, de la Población Los Areneros, de Vitacura, confesó llorando, a los sabuesos del Comisario Hernán Valenzuela, que había robado la guagua "para no perder a mi esposo". Explicó que perdió su primer hijo, y que su esposo la había amenazado con irse con otra mujer, si "no era capaz de darle un hijo". Desesperada, se alejó del hogar, y estuvo deambulando por hospitales y maternidades, en la esperanza de que alguna mujer "le diera un niño". Una amiga que estaba embarazada y que fue internada en la Maternidad del José Joaquín Aguirre, le ofreció resolver su dramático problema. Pero, desgraciadamente, la criatura nació muerta. Esa misma mañana vio salir de la Maternidad a una mujer con una criatura en brazos. Iba cansada y casi desfallecciente. La invitó a beber un refresco en la fuente de soda ubicada en Avenida Independencia 1059, y luego le pidió la guagua para tenérsela mientras su madre descansaba. Luego de servirse un refresco, le dijo que iría a buscar un taxi, abandonando rápidamente el negocio.

Media hora esperó Graciela Fuenzalida Riquelme, inútilmente. No apareció ni la mujer ni su guagua. Ante la evidencia de un rapto encaminó sus pasos hasta la Tercera Comisaría y formuló la denuncia.

La raptora, que es una mujer de humilde aspecto, se mostraba totalmente deprimida cuando LA NACION conversó con ella en la oficina de la Tercera Judicial. Dijo que había tomado un taxibús, dirigiéndose a su casa de la Población Los Areneros. Interrogada qué habría hecho si no hubiera sido descubierta, expresó: "La habría criado, señor, ya me había encariñado con ella. Yo la cuidaba mucho..."

Efectivamente, la guagua, que cuando nació pesó 3 kilos 800 gramos, demostraba haber sido tratada con maternal cuidado.

Graciela Fuenzalida casi se desmayó de emoción al recibir la visita de los detectives que le comunicaron la buena nueva.

La raptora dijo que su esposo ha vivido muy feliz estos días en la creencia de que la hermosa niña con que ella llegó a la casa era su hija. Ayer la decepción fue terrible. El hombre se derrumbó lanzando imprecaciones por el engaño.

Luego de encontrada en la casa de su raptora, la criatura fue trasladada de inmediato al servicio médico de Investigaciones, donde se le proporcionó leche y fue examinada por los médicos pediatras.

Está sana y sólo revelaba "echar de menos la papa", según dijo la matrona Norma Contreras. En la Tercera Judicial el caso fue encomendado, en sus aspectos sociales, a la funcionaria Adriana Cereceda. En cuanto a la necesidad de leche maternal, el problema fue resuelto gracias a la buena voluntad de una de las funcionarias del servicio.

Alrededor de las 17 horas, la niña fue trasladada al Hospital José Joaquín Aguirre, en una de cuyas salas cunas quedó internada. Su madre, que sufre de una anemia aguda, sólo podrá verla hoy. Graciela Fuenzalida es madre soltera. Luego del alumbramiento, se le hicieron dos transfusiones de sangre debido a su extrema debilidad.

LA NACION se fotografió con la niña, que es una criatura muy hermosa, rubia y vivaracha, pese a sus escasos 8 días de edad.

Fuimos los primeros en conocer la solución del patético caso y los únicos en estar con la guagua, que protagonizó, sin saberlo, un hecho policial de profundo contenido humano.

...MINARIO DE CAPACITACION DE ...ABETIZADORES INAUGURAN HOY

...una solemne ceremonia, ...efectuará en el Aula ...de la Universidad Fe... Santa María, a las 19 ...de hoy, se inaugurará el ...Seminario de Capacita... de Alfabetizadores, que ...una duración de tres ...

...ella asistirán autoridades ...locales del puerto y ...estudiantes universitarios; ...ntante de la Provincia ...gramas y otros persone... para amenizado por la ...Universitaria.

...Seminario ha sido pro... por la Unión de Fe... Universitarias. Con... curso sobre "Educa... adultos", en el que se darán a conocer los principios fundamentales tanto pedagógicos como psicológicos necesarios para una educación efectiva del adulto. Enseguida vendrá el cursillo de "Alfabetización", que consultará los siguientes temas: Definición y carácter, organización de los trabajos a todo nivel y métodos de alfabetización.

Los profesores que estarán a cargo de estos cursillos son:

Eduardo Arenas, Manuel Barrientos, Luis Gómez Catalán, Eulogio Larraín, Mario Osses, Hilda Rojas, Nelson Severino e Hiram Troncoso.

Los cursos se desarrollarán entre el 20 y el 27 del presente mes.

...Panamá se reunieron representantes de Minnesota Mining & Manufacturing Co.

...ad de Panamá, en el curso de la ...ltimo se reunieron los representan... ...distribuidores de la Minnesota Mining ...facturing Company para participar ...primera de tres conferencias regionales ...compañía. La segunda, para los pai... ...se realizará en París, y la ter... ...Lejano Oriente, tendrá lugar ...Kong. Dirigió la conferencia, ase... ...por un cuerpo de expertos de la casa ...de Saint Paul, Minnesota, el señor ...Gerente Mundial de la División ...Duplicadores de la Minnesota ...facturing Company. Los aproximada... ...representantes y distribuidores 3M ...latinoamericanos fueron los ...fuera de la casa matriz, en conocer ...de los nuevos adelantos que poseerán los últimos modelos del equipo Duplicador 3M, que será introducido, en el futuro, en el mercado mundial. Estuvo presente el representante 3M en Chile, señor James Raaf. Aparecen en el grabado, de izquierda a derecha, los señores: Stanley Coates, distribuidor de 3M en Uruguay; el señor James Raaf, de la International Machine Company of W. R. Grace, distribuidores de 3M en Chile; el señor William Y. Boyd II, presidente de la Importadora Boyd S.A., distribuidores de 3M en Panamá y la Zona del Canal; el señor F. H. Ristau, Gerente Mundial de los Productos Duplicadores de la Minnesota Mining & Manufacturing Company, St. Paul, Minnesota, y el señor Julius Molnar, distribuidor de 3M en Caracas.

HOMICIDA SE FUGO DE LA CASA DE MENORES

Lo esperaba un automóvil en la Avenida Matta y se habría dirigido a Valparaíso.

En la tarde de ayer y aprovechando un descuido del personal de vigilancia de la Casa de Menores, ubicada en la calle San Francisco, se fugó el menor Rodolfo Torres Romero, de 15 años de edad, alias "El Olfo".

Torres fue traído desde Valparaíso el 9 del presente mes, luego de que la justicia porteña determinó su reclusión en un lugar apropiado a su edad, después del asesinato de Ivet Vega, de 24 años de edad, con quien el muchacho hacía vida marital. "El Olfo" dio muerte a su amiga, a raíz de una violenta discusión por motivos sentimentales.

Exámenes psiquiátricos y tests a que fue sometido Torres revelaron que obró con pleno discernimiento.

Personal de Investigaciones fue encargado de la captura del menor, quien se habría dirigido al puerto en un automóvil que lo esperaba en Avenida Matta esquina de San Francisco, con el motor en movimiento, según una versión que se dio anoche en esferas policiales.

SEA BIEN EDUCADO, NO TOQUE LA BOCINA!

LA NACION

Empresa Periodística "LA NACION", fundada el 14 de enero de 1917.— AGUSTINAS 1269.— TELEFONO 82222.— CASILLA 81-D

PRESIDENTE DEL CONSEJO: Fernando Claro Salas — DIRECTOR: Osvaldo Sagües O.

Pionetas

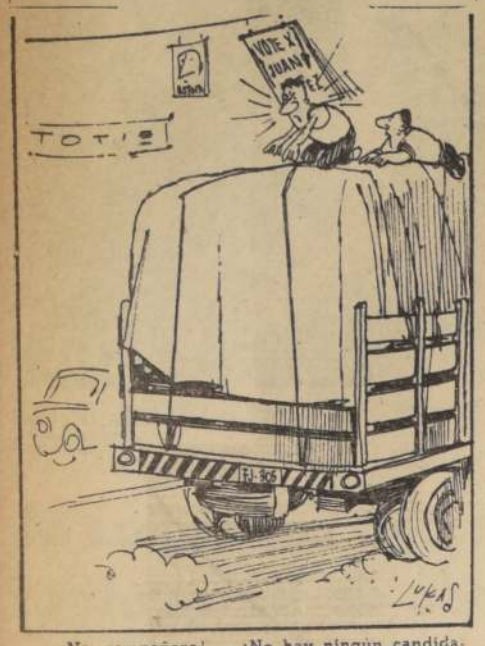

—¡No, compañero!... ¡No hay ningún candidato que me agarr...!

Comercio con Latinoamérica

LONDRES, Telemundial.— Destacados economistas del hemisferio occidental se contarán en el impresionante grupo de oradores que ha de intervenir en la conferencia sobre el comercio con la América Latina, convocada en Londres para los días 21 y 22 de febrero. Tal conferencia, que será abierta por el señor Frederick Erroll, Ministro británico de Industria y Comercio, es patrocinada por la Asociación de Representantes Económicos Latinoamericanos, el Patronato Federal de Enseñanza e Investigación y los Consejos Hispánico y Lusobrasileño.

Se esperan intervenciones del doctor Raúl Prebisch, Subsecretario de las Naciones Unidas y secretario de su Comisión Económica para la América Latina, quien se ocupará de la integración latinoamericana; el señor Juan Rey, miembro de la Comisión del Mercado Común, quien hablará sobre los efectos de éste en la América Latina; el doctor Rómulo Barreto de Almeida, miembro de la Comisión de nueve expertos formada por el Consejo Económico y Social Interamericano y ex Secretario General de la Asociación Latinoamericana de Libre Cambio, quien disertará sobre las políticas de tal entidad, y el señor Edwin M. Martin, Secretario Adjunto de Estado para Asuntos Interamericanos, de los EE. UU., quien expondrá las orientaciones de su país respecto a la América Latina.

La Conferencia terminará con una discusión pericial sobre futuros aspectos de las relaciones económicas, mercantiles y financieras entre Gran Bretaña y la América Latina. Esta discusión será iniciada por Sir Leslie Rowan, miembro del Consejo (británico) de Exportación al Hemisferio Occidental, y en ella participarán el señor Ralph Emery, presidente del Comité Ejecutivo de los Consejos Hispánico y Lusobrasileño; el licenciado Julio Praesler, Consejero Comercial de la Embajada mexicana en Londres; W. J. Williamson, del citado Consejo de Exportación al Hemisferio Occidental, y Julio Planchart, consejero económico de la Embajada de Venezuela en Londres.

Esta Conferencia es considerada como una excelente oportunidad, entre los hombres de negocios, para conocer las últimas corrientes económicas y comerciales de los países latinoamericanos, y está llamada a ser de interés para todos cuantos intervienen como compradores, vendedores e inversores de capital en tales países.

Lenin y la demagogia

MOSCU (SIEX).— Yury P. Annenkov, emigrante ruso, en la revista "Novy Zhurnal" publica el texto auténtico del documento escrito por Lenin en 1921, sobre los "sordomudos". Después de la muerte de Lenin, el escritor Annenkov fue invitado por el Instituto Lenin a colaborar en la redacción de una obra conmemorativa sobre el difunto. "Entre los numerosos artículos y manuscritos —escribe Annenkov—, encontré unos apuntes de Lenin. En aquel momento no conocía la histórica importancia del documento y simplemente lo copié en mi librito de apuntes. Como refugiado en París, me enteré de que dicho documento ha desaparecido del Instituto Lenin, y lo han escondido en el archivo del Partido. He aquí el documento de Lenin que aparece por primera vez en castellano: "Según mis observaciones directas hechas durante mi emigración, tengo que sostener que la gente erudita en Europa occidental y América son incapaces de comprender el presente estado de las cosas y el equilibrio actual de las fuerzas. Estos elementos tienen que ser considerados sordomudos y tratados como tales... Es necesario hacer uso de una táctica adecuada que acelere nuestra victoria sobre los países capitalistas. Tenemos que... expresar nuestro deseo de reanudar inmediatamente las relaciones con los países capitalistas, a base de absoluta no-intervención en sus asuntos internos. Los "sordomudos" van a creer esto. Aún más: ellos quedarán encantados y abrirán amplias puertas, tras las cuales los emisarios de Comintern y agencias de inteligencia del Partido van a infiltrarse rápidamente, disfrazados en nuestros representantes diplomáticos, culturales y comerciales.

DECIR LA VERDAD ES UN PREJUICIO PEQUEÑO BURGUES. AL CONTRARIO, UNA MENTIRA SE JUSTIFICA MUCHAS VECES POR SU EXITO (!!!). Los capitalistas del mundo y sus gobiernos nos suministrarán préstamos... ellos reconstruirán nuestra industria de guerra, que es esencial para atacar luego a nuestros proveedores. En otras palabras, ellos colaborarán en la preparación de su propio suicidio". Hasta aquí el texto de Lenin en todo su cinismo. Ya se comprenderá por qué los comunistas han escondido el sensacional documento.

Generación de energía eléctrica barata

Tras las mejoras en eficiencia ofrecidas por un nuevo método denominado "generación magneto-plasma-dinámica de energía", es de esperar importantes reducciones en el costo de generar electricidad.

Gas caliente desde un sistema de combustión se torna conductor y circulado a velocidad altamente supersónica a través del campo de un potente imán, se consigue que el gas actúe como un conductor de cobre en una máquina normal de generación, y así es producida la energía eléctrica.

En la actualidad, uno de los más importantes experimentos en el mundo sobre este tipo de generación se está efectuando en Gran Bretaña, y se aproxima a la fase en que sea factible usarlo para producir energía.

En el sistema de ciclo cerrado adoptado por los laboratorios de la International Research and Development Company, de Newcastle-upon-Tyne, en el noreste de Inglaterra, ya se ha solucionado el problema de la purificación de gas transportador de helio y la completa eliminación de escapes desde un circuito que funciona a dos mil grados centígrados.

Ya se ha ganado suficiente experiencia para preparar el diseño de estudio de una unidad de ciclo abierto que desarrolle 200 mil kilovatios de calor, obtenido de "fuel oil" y oxígeno, para la Comisión Central Británica de Generación de Electricidad.

Otra aplicación del sistema de ciclo cerrado quizá vaya a ser la de incrementar el rendimiento y ya alta eficiencia del reactor de alta temperatura, enfriado a gas, del proyecto "Dragón". En efecto, los científicos de la compañía de Newcastle están ya ocupándose en desarrollar esta nueva aplicación.

La International Research Organization es tan importante como la que más en Europa, y en tamaño, es la quinta en el mundo. Tiene sus instalaciones en el antiguo centro de investigación de la Nuclear Power Plant y puede encargarse, bajo contrato, de proyectos de investigación y desarrollo para industrias, universidades y organismos gubernamentales en todo el mundo.

El propósito de la firma, cuyos nuevos laboratorios fueron abiertos oficialmente a fines de enero por el Ministro británico de Industria y Comercio, señor F. J. Erroll, es proporcionar a las pequeñas empresas nacionales y extranjeras acceso al equipo técnico de la más alta calidad.

ERNEST ATKINSON

Crédito al campesinado

Día tras día es más clara e innegable la marcha realizadora de la Reforma Agraria y la aplicación del renovado criterio del actual Ejecutivo, respecto al enfoque general con que debe comprender los problemas de la nueva realidad socio-económica que ella está creando en el país.

Ya no se trata sólo de asistir a la inauguración de villorrios agrícolas, que constituyen todo un centro en donde el hombre que dedica sus actividades a las labores del agro está en condiciones de proporcionar a sus familiares la seguridad de la tierra propia y las ventajas de los centros poblados modernos, ni de comentar los llamados a propuestas para construcciones o la compra de terrenos destinados a la parcelación.

Ahora es la Corporación de Fomento el organismo que, sumándose a las iniciativas de desarrollo agropecuario, que son complemento indispensable para el establecimiento del nuevo campesino propietario, acude a éstos con un fuerte contingente de crédito, destinado a la adquisición de ganado.

La primera experiencia se acaba de producir con la Cooperativa de la Colonia Santa Elena, que ha recibido la importante suma de cien mil escudos, que se invertirán por los parceleros cooperados en la adquisición de ganado lechero.

El Gobierno y sus organismos siguen dando muestras de que el propósito declarado de dar tierra y posibilidades de explotación técnica y remunerativa a la mayor cantidad de chilenos, se puede llevar a la realidad en un espacio de tiempo relativamente breve, si —como ocurre— se coordinan seriamente los esfuerzos del Estado.

Los hechos de la Reforma Agraria, en marcha, son de una elocuencia definitiva.

ESTAMPAS HISTORICAS:

Después del triunfo de Chacabuco

Por Aníbal Bravo Kendrick

Chacabuco fue un combate de vida o de muerte para la Independencia americana. Bien dijo don Diego Barros Arana: "La batalla de Chacabuco, de tan modestas proporciones por el reducido número de sus combatientes, era el fruto de una grande y hábil combinación militar, consolidó en Chile el cambio radical a que aspiraban los patriotas, y ejerció una notable influencia en la suerte posterior de la revolución americana, que, vencida hasta entonces casi en todas partes, comenzó a erguirse de nuevo con mayor energía y con mayor orden."

En la tarde del día 12 de febrero, como a las cinco, comenzaron a llegar a Santiago, a la chacra de La Palma, en la Cañadilla (hoy Independencia), algunos fugitivos de la derrota, que los Húsares no habían podido contener. Sus informes, contradictorios en muchos accidentes, estaban acordes en el fondo. El desastre para los realistas había sido completo. Estos informes comenzaron a hacer vacilar a algunos de los jefes que rodeaban a Marco. Se dispuso que el coronel Barañao se replegase a Santiago con todas las fuerzas que hubiera podido reunir. El ejército quedaría, entretanto, acampado al norte de la ciudad.

El general Maroto, que en esos momentos llegaba del campo de batalla, confirmó la noticia del desastre.

A eso de las seis de la tarde comenzó a circular en Santiago el rumor vago de que la batalla empeñada esa mañana había sido un gran desastre.

El ir y venir de algunos militares que entraban a la ciudad o que salían de ella a galope tendido, dejaba ver a las claras que había ocurrido algo muy grave, y que esto no podía ser una victoria. A pesar de que sólo conocían la verdad de lo ocurrido los que estaban empeñados en ocultarla, el pueblo comenzaba a manifestar su contento, y aquella primera agitación del entusiasmo amenazaba tomar proporciones alarmantes. A entradas de la noche, los más acreditados consejeros de Marco, los secretarios de Gobierno, los oidores de la Audiencia y algunos negociantes españoles de más alta posición, se hallaban reunidos en palacio. De allí salió un rumor que sus amigos y parciales hicieron circular como noticia oficial. La campaña, según se decía, no estaba terminada, pero después de este suceso, el triunfo de los realistas era inevitable. En algunos conventos se echaron a vuelo las campanas como si se tratara de celebrar un triunfo efectivo.

Todo este aparato, sin embargo, no bastó para calmar la inquietud. Los patriotas no podían persuadirse de que fuera cierta la derrota de sus libertadores; y a pesar de que se hallaban bajo la presión de la fuerza de que aún podía disponer el Gobierno, no disimulaban su alegría.

Cerca de la medianoche se celebró en palacio una Junta de Guerra. En esa Junta hubo una gran variedad de dictámenes y reinó la mayor confusión. Ya se opinaba por la retirada al otro lado del Maule, ya a Valparaíso; unas veces se pensaba en defenderse en la capital, y otras verificarlo en el Santa Lucía. El arbitrio que se presentaba más expedito fue la retirada a Valparaíso. En el momento se dictaron las medidas conducentes a ejecutar la retirada. Todo estaba listo desde días atrás para salir a campaña, y todo aquello se hizo apresuradamente, en medio del silencio de la noche. Las tropas acampadas en los suburbios del norte comenzaron a moverse cautelosamente, dando un rodeo para tomar el camino de Valparaíso, sin entrar en la ciudad. Antes de venir el día, los fugitivos se hallaban ya en el campo, pero allí mismo comenzaron los desórdenes. Santiago se halló entonces sin Gobierno y sin defensores del orden público.

Al amanecer del 13 de febrero (1817) no se tenía más que una noticia vaga del desastre de los realistas. Pero se dejaron ver grupos de gente que recorrían las calles dando gritos de ¡viva la patria! y manifestando un contento que rayaba en delirio. En el Santa Lucía fueron libertados más de doscientos hombres del pueblo, a quienes se tenía allí en encierro para hacerlos trabajar en la construcción de las fortalezas. Al grito de ¡viva la patria! y otras expresiones ofensivas para los españoles, el populacho comenzó un desorden infernal, invadiendo, con increíble furor, el palacio de los gobernadores, destruyendo, con grande algazara, muebles y cortinajes que se habían traído de Europa, etcétera. El desorden se manifestó en otros actos de atropellada destrucción, pero el populacho, que nadie contenía, se abstuvo de cometer otras violencias. Las personas de los realistas fueron respetadas, y en esas horas de desenfrenada licencia no se contó un solo asesinato.

Los vecinos de más alta posición que quedaban en Santiago, todo el vecindario de más representación social, acudieron presurosos a la sala del Cabildo, a las diez de la mañana, a arbitrar los medios de afianzar el orden en la ciudad, mientras llegaba el ejército que debía ocuparla. Allí se acordó nombrar un gobernador interino, y se designó para ese cargo a don Francisco Ruiz Tagle. San Martín, entretanto, permanecía en Chacabuco, a la cabeza de su ejército.

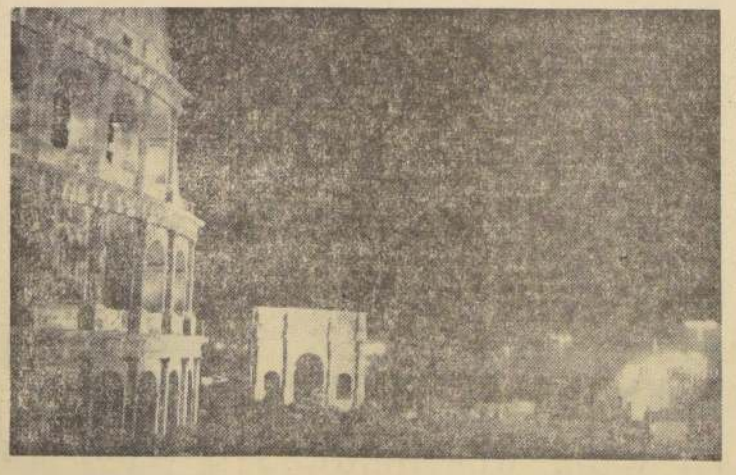

El pasado en peligro

No resulta difícil explicarse por qué las ruinas nos conmueven tanto. El hombre es eminentemente un animal histórico —el único, por lo demás—, que ve en las huellas del pasado la fugacidad de las horas y al mismo tiempo, por condición innata a su naturaleza, se emociona ante las vidas y sociedades idas, embargado de una solidaridad que trasciende su época, y se proyecta sobre toda la Historia.

Los monumentos del ayer que sobreviven, o sus nobles despojos, son un vínculo que derrota al tiempo y, por lo mismo, nos hablan con la elocuencia de la persistencia sobre la fragilidad de los imperios y los Estados. Tal vez ni siquiera si nos fuera dable ver, en resurrección mágica, las grandezas pasadas, podrían impresionarnos tanto como a través de sus cribados restos. Nunca la piedra es más noble y más patética que cuando aparece herida por la vejez después de ser humanizada por el arte y la industria humanas.

¿Qué haríamos si mañana desaparecieran los mármoles decapitados de Grecia y los guijarros hechos arcos de triunfo de Roma? No bajarían, indudablemente la producción industrial ni el nivel económico. En cambio, parece atrevido asegurar lo mismo del nivel de vida. El mundo, para mantener la fresca vivacidad de su inquietud, necesita esos comentarios grandiosos donde duermen los siglos: una Acrópolis, un Foro y un Palatino, un carcomido Coliseo, un Abu Simbel.

Todas estas preguntas que parecen ociosas no lo son tanto. El mortal invierno europeo, que tantas vidas se ha llevado y tanto dolor ha acumulado amenaza también con borrar esos erguidos túmulos del pasado. El frío que destroza los tejidos también corroe y crispa, como a la carne, a la materia inorgánica. Y las ilustres piedras de la romanidad, ennoblecidas por la sangre y la belleza de una civilización cruel, pero magnífica, amenazan con venirse abajo, con volver al polvo del que salieron. Sería una catástrofe sin precedentes. El hielo y el clima consumarían lo que no pudieron ni las injurias del tiempo ni los furores bélicos. Pero el mundo ya no sería más lo que es, sin las hendidas columnas del templo de Vesta y de Cástor y Pólux, o sin la mole abismante del circo de Tito.

Que la tecnología, virtuosa en destruir, salve estas piedras sacras. Así tal vez mañana, humanizándose, se salve ella misma.

POLIBIO.

PRESIDENTE KENNEDY — EMBAJADOR GUTIERREZ O. — GOBERNADOR BROWN

Contacto de pueblo a pueblo

Es sabido que California y Chile son regiones gemelas, que ofrecen, desde los puntos de vista geológico, geográfico y climático, características semejantes. Por consiguiente, puede observarse también un paralelismo entre las actividades agropecuarias de ambas.

El tema está de actualidad, toda vez que, por resolución del Presidente Kennedy, se ha encargado al Estado de California realizar un plan piloto de ejecución de las medidas de cooperación económica contempladas en la Alianza para el Progreso.

En consecuencia, es de alto interés hacer un análisis comparativo de los índices de producción agrícola entre californianos, tanto en relación con las superficies sembradas como de los rendimientos obtenidos.

He aquí el cuadro de los principales rubros de producción agrícola, correspondiente al año 1959-60:

	CHILE		CALIFORNIA	
	Superficie	Rendimiento	Superficie	Rendimiento
Trigo	869.000	12,4	148.400	[illegible]
Avena	107.500	10,4	78.800	[illegible]
Cebada	68.000	16,1	702.800	[illegible]
Centeno	8.200	6,9	—.—	[illegible]
Maíz	65.300	19	100.000	[illegible]
Arroz	42.500	29,6	114.000	[illegible]
Fréjoles	94.500	8,9	106.800	[illegible]
Lentejas	30.200	4,4	—.—	[illegible]
Arvejas	19.200	5,8	—.—	—
Garbanzos	15.500	3,1	—.—	—
Papas	78.700	19	38.960	[illegible]
Betarraga	18.900		82.400	[illegible]
Maravilla	50.000	13,9	—.—	—
Raps	33.800	11,4	—.—	—
Cebollas	4.790	300	5.720	[illegible]
Ajos	1.600	53,9	1.280	[illegible]

Las hectáreas computadas representan en Chile 1.517.600, en relación con 1.379.160. Llama la atención una superficie mucho menor de trigo en California (casi la 6a. parte), pero muy superior en cebada (10 veces más). Ello se explica porque el trigo no es buen negocio si caben otros productos de mayor valor, como allá —y también aquí— ocurre. Por otra parte, el volumen de la cebada se explica allá por su interés como forraje de animales y porque la ganadería está experimentando actualmente un gran auge, aun en detrimento de la fruticultura y horticultura, en atención al mayor consumo de carne provocado por el aumento de población.

También llama la atención que, en todos los rubros, el rendimiento de California supera al de Chile (particularmente notable en cuanto a papas). El rendimiento es de quintales métricos por hectárea. Pero ello tiene también una explicación. Allá el clima es un tanto más cálido que aquí, semejante o superior al valle de Aconcagua, sin que refresque en las noches, de suerte que el período de crecimiento es más breve. Favorece, además, a California la circunstancia de que la cordillera de la costa es más baja, de modo que le alcanza la humedad del océano en mayor grado que aquí. Pero más importante aún es que tienen más agua, sobre todo en el valle del Sacramento, que está más al norte (allá ocurre al revés de Chile, porque el norte es más templado y húmedo el clima). Se piensa conectar las aguas del Sacramento con las del río San Joaquín, de menos caudal, lo que provoca dura resistencia de los favorecidos por el primero. También tienen más pozos y sistemas de bombeo para regar, lo que acarrea la ventaja de dar un agua más pura, para cultivos valiosos.

Pero allá sufren de una malezas, llamada maicillo o sorgo de Alepo; también se observan campos eriazos susceptibles de cultivo.

Es bien interesante hacer hincapié en el hecho de que la ganadería está despertando mayor interés que la agricultura propiamente tal, lo que debe atribuirse al aumento de los centros poblados. Cabe recordar que en 1920 California tenía 3.400.000 habitantes, y como que Chile, y ahora cuenta, según el censo de 1960, con 15.717.000, aproximadamente el doble nuestro, lo que lo coloca en el Estado de mayor población de Norteamérica.

Allá también tienen el problema de los fletes, de modo que la población crece —resultado de la industrialización durante la guerra mundial última— atiende para carne de producción propia.

Es obvio que la agricultura y la economía, en particular, del Estado de California, pueden servirnos de ejemplo para desarrollar nuestros estudios de regadío y para modernizar y tecnificar nuestros métodos de cosecha de la fruta y hortaliza.

Están dadas, pues, las condiciones para que se lleve a la práctica el plan de cooperación, en la llamada Alianza para el Progreso, que ideó el Presidente Kennedy, y sobre cuya marcha trabajan ya en Washington expertos californianos y su Gobernador Edmund G. Brown, con el Embajador Gutiérrez Olivos.

LIBROS Y AUTORES:

Sergio Gutiérrez Olivos: "Alberdi"

No es fácil encontrarle parangón a Alberdi entre los grandes americanos que empiezan a forjar nuestra vida independiente. Todos están sumidos en la acción, con ella se confunden, y de los hechos nacen las palabras que se vuelven Historia. Aunque algunos sean buenos oradores, parecen callar cuando actúan, y sólo después quieren que se les oiga. Se valen de las palabras para comunicar, a menudo brevemente, su voluntad, y para exponer luego los resultados de ésta en la acción. El tiempo les apremia, la faena es amplia y difícil, de manera que hablan y escriben para referirse al pasado inmediato que construyeron, que es punto de partida para nuevas acciones.

Para Alberdi, la palabra es acción. Sin ella como impulso, programa, combate, los hechos corren el grave riesgo de ser bullangueros y extraviarse. Es un intelectual, un hombre que cree en la inteligencia, en sí mismo, en la necesidad de tomar perspectiva para ver los hombres y las cosas con cierta claridad. Hallarse entre ellos es verlos confusamente. Y cuando se trata de hacer un país, de encontrar los sólidos fundamentos de su destino, la confusión estorba porque exige pruebas, tentativas vanas que pudieron evitarse.

Esta actitud de Alberdi está nítidamente esbozada en las páginas del libro que le dedica nuestro ex Embajador en la Argentina. Hombre estudioso, de evidente capacidad de síntesis y de juicio muy preciso, no se le hace imprescindible un grueso volumen para mostrarnos en todos sus principales aspectos a su personaje. El que tenemos delante lo ha publicado Emece, es breve, y se divide en dos partes: Alberdi en Chile y Visión internacional de Alberdi.

Llega el argentino a nuestro país en marzo de 1844, tiene poco más de 30 años, y en los 10 que permanece con nosotros realiza una labor extraordinaria. Es un desterrado voluntario y desde su rincón se asoma al panorama de su patria y del continente para buscarle un orden, para pensar en lo que a los gobernantes corresponde hacer, si desean que estos pueblos se abran un porvenir digno.

En las páginas concernientes a su permanencia en Chile, repletas de comentarios ágiles y exactos acerca de su actividad, le han sido de suma utilidad al autor las 429 que posee nuestro historiador Alfonso Bulnes. Son cartas escritas por Alberdi a don Francisco Javier Villanueva, que se hallaba radicado en el país, donde fundó una distinguida familia. Su convivencia con los chilenos le permite aseverar al autor, resumiendo vida y obra: "Sus años de Chile marcarán la más bella floración de su genio. Allí estará en todo el vigor de la edad y en la paz del trabajo creador y fructífero. Casi podría decirse que después no volverá a ser el mismo. Su antigua soledad se verá asaltada por amarguras que no conoció en su madurez chilena, cuando disfrutaba de la sensación vertiginosa de estar contribuyendo, tal vez, más que ninguno, a crear una nación y un destino".

Esta contribución la vemos expuesta sucintamente, con notoria destreza, en la segunda parte de la obra, cuando se trata de la visión internacional de Alberdi. Aquí tenemos a un hombre visionario, a un clarividente, que se anticipa a menudo al pensamiento de los mejores hombres de su época. Algunas afirmaciones suyas, cuando se refiere a la "verdadera revolución" que nos llama, no han perdido actualidad. América "está desierta, solitaria, pobre. Pide población, prosperidad". "No son las leyes las que necesitamos cambiar; son los hombres, las cosas". "Ya la política exterior no se hace hoy en los salones, sino en los gabinetes de los hombres de Estado. Pobre el país que no se rige en sus determinaciones por los grandes y verdaderos intereses".

Este emigrado voluntario fue un gran patriota, un americano de penetrante visión, y en este libro se nos dan los rasgos primordiales de su acción, que fue palabra inteligente entregada con generosidad a sus contemporáneos y a generaciones venideras.

HERNAN DEL [illegible]

Conferencias Exposiciones Música.-

PERMANENTES

MUSEO PEDAGOGICO.— Quinta Normal, ciocho 145. De lunes a viernes de 14.30 a 19.30 horas. Sábado de 9 a 12.30 horas.

MUSEO DE ARTE CONTEMPORANEO.— Quinta Normal. Martes a sábado, de 11 a 13 horas. Domingo, de 11 a 18 horas. Cerrado los lunes; entrada libre.

MUSEO DE ARTE POPULAR.— Cerro Santa Lucía. Martes a sábado; de 10 a 12.30 y de 14 a 18.30 horas. Domingo, de 10 a 18.30 horas.

MUSEO HISTORICO NACIONAL.— Miraflores 50. De martes a sábado, de 9 a 13 y de 15 a 17 horas. Domingo, de 11 a 13 horas.

MUSEO DE BELLAS ARTES.— Parque Forestal. De martes a sábado, desde las 9.30 a 13 y de 15 a 18.30 horas.

MUSEO B. V. MACKENNA.— Avenida Vicuña Mackenna 40. Martes a sábado, de 9 a 17 horas. Domingo y festivos, de 10 a 13 horas.

MUSEO DE HISTORIA NATURAL.— Quinta Normal. Martes a sábado, de 9 a 17 y domingo de 10 a 18 horas.

HOY

EXPOSICION DE FOTOGRAFIAS.— De Georges Tourlière. Galería de Arte del Centro Brasileño. Avenida Bernardo O'Higgins 1050.

LAMINAS DE DIBUJANTES ALEMANES.— Exposición de dibujantes alemanes del siglo XIX. Reproducciones de joyas antiguas. Reproducciones originales que se exponen en la Galería Nacional de Grabados. Compañía Chilena 1516, de Compañía Chilena 1516, entre Santo Domingo y Moneda, a 13 y de 17 a 19 horas.

La población electoral de Chile es de 2 millones 570 mil 291

De ellos, 1 millón 448 mil 97 son varones, 1 millón 98 mil 41 mujeres y 24 mil 153 extranjeros. En Santiago se encuentra el 30.8 por ciento del electorado de la República. Lo siguen las provincias de Valparaíso, Concepción, Cautín, Antofagasta, O'Higgins, Coquimbo, Ñuble, Valdivia y Talca. Significación del electorado femenino.

Por Carlos Santana

Ha sido ultra record de 2 millones 570 mil 291 electores hábiles para el ejercicio del derecho a sufragio, lo que ha resultado de las operaciones de depuraciones legales efectuadas por la Dirección del Registro Electoral. En consecuencia, estos son los ciudadanos, hombres, mujeres y extranjeros, mayores de 21 años de edad, y que saben leer y escribir, y que decidirán la elección de 1.500 regidores, en 271 municipios del país, el domingo 7 del próximo.

Ellos se han presentado, efectivo se han presentado, cumpliendo con todos los requisitos que ordena la ley; 6 mil 816 independientes. Los restantes fueron acreditados por nueve partidos políticos legalmente reconocidos, cuyos candidatos, de acuerdo con las cuotas que tendrán en la Cámara Chilena, son: A) Democrático Nacional; B) Vanguardia Nacional del Pueblo; C) Democrático; D) Radical; E) Liberal; F) Comunista; G) Democrata Cristiano; H) Socialista; I) Conservador.

Los Independientes, al final de la Cédula, tienen la letra M.

NUEVOS INSCRITOS. — En las elecciones municipales de abril tendrán derecho a voto 710 mil 331 nuevos inscritos.

Ellos resultan de una simple resta, entre las siguientes cifras: 2.570.291 —total actual de inscritos— y 1.859.960—, correspondiente al total de inscritos existente al 5 de marzo de 1961, fecha de la última elección general parlamentaria y, al mismo tiempo, de la última consulta popular.

Hay que advertir, sin embargo, que en las elecciones parlamentarias, como en las de Presidente de la República, no votan los extranjeros.

Por lo tanto, si los extranjeros hábiles para el sufragio son 24 mil 153, el total general de inscritos debe ser disminuido en igual cantidad, para que de ello resulte el Registro Electoral Político químicamente puro, esto es, el Registro cuyos inscritos determinan, cada cuatro años, la renovación del Congreso Nacional, y cada seis años, la elección de un nuevo Presidente de la República.

De acuerdo con lo dicho, el Registro Electoral Político es actualmente de 2 millones 546 mil 138 electoreles.

Estos, más los nuevos ciudadanos que se inscriban desde un mes después de los comicios de abril, decidirán la elección presidencial del 4 de septiembre de 1964.

ELECTORES POR PROVINCIAS. — La provincia de Santiago, capital de la República, sigue siendo la primera plaza electoral del país, con 984 mil 816 electores, lo que representa el 30,8 por ciento de toda la población electoral, casi un tercio. De esos electores, 504 mil 039 son varones, y 469 mil 765 mujeres. Esta equiparidad de fuerzas es muy sugestiva, primero, porque no se había registrado antes, y segundo, porque entre los nuevos inscritos y dando una singular prueba de responsabilidad cívica, las mujeres superaron a los varones.

Las otras provincias —25 en total— con mayor número de electores, son las siguientes: VALPARAISO, con 266 mil 177; CONCEPCION, 167 mil 034; CAUTIN, 104 mil 355; ANTOFAGASTA, 95 mil 005; O'HIGGINS, 90 mil 663; COQUIMBO, 87 mil 146; ÑUBLE, 73 mil 412; VALDIVIA, 72 mil 856, y TALCA, 57 mil 194.

Es también notable, dentro del total general, la escasa diferencia entre varones y mujeres, pues mientras aquéllos suman 1 millón 448 mil 097, éstas son 1 millón 98 mil 041.

Ellas votaron por primera vez, pero en elecciones municipales, durante la segunda Presidencia de don Arturo Alessandri Palma. La plenitud de los derechos cívicos les fue reconocida durante la Presidencia de don Gabriel González Videla.

La primera elección presidencial en que sufragaron las mujeres chilenas fue la del 4 de septiembre de 1952, en que triunfó el General Carlos Ibáñez.

No decidieron esos comicios —como equivocadamente se sostiene a veces—, pues Ibáñez ganó en los dos Registros, el de varones y el de mujeres.

Sólo fueron decisivas en la elección del 4 de septiembre de 1958, que ganó el actual Presidente de la República, don Jorge Alessandri.

Director del Registro Electoral, don Oscar Rojas Astaburuaga.

Dirigente de la J. R. viajará invitado a la República Dominicana

En los próximos días se dirigirá a la República Dominicana el dirigente nacional de la Juventud Radical, Luis Iván Quiroz, quien ha sido especialmente invitado por el Gobierno de ese país para que concurra a la ascensión al Mando del Presidente Juan Bosch.

El dirigente juvenil radical tomará contacto en la República Dominicana con diferentes círculos culturales, para echar las bases de un mayor intercambio entre las juventudes de ambos países.

Reunión del Comité Aprista peruano

El directorio del Comité Aprista peruano de Santiago, ha citado para hoy viernes, a las 21.30 horas, en calle Pedregal 202, a una asamblea general extraordinaria de todos sus afiliados y simpatizantes con el objeto de informar sobre la actualidad política peruana y tomar acuerdos para conmemorar el día de la Fraternidad Aprista.

CUADRO ELECTORAL DEL PAIS

Ciudadanos hábiles para el ejercicio del derecho a sufragio en la Elección General de Regidores del domingo 7 de abril de 1963, según la Dirección del Registro Electoral.

Provincia	Varones	Mujeres	Extranjeros	Total General
Tarapacá . . .	32.749	22.610	1.133	56.492
Antofagasta . .	58.654	35.408	943	95.005
Atacama . . .	28.944	16.302	320	45.566
Coquimbo . . .	51.313	35.186	647	87.146
Aconcagua . .	28.297	21.891	531	50.719
Valparaíso . .	140.172	123.686	2.319	266.177
Santiago . . .	504.039	469.765	11.012	984.816
O'Higgins . . .	51.210	38.820	633	90.663
Colchagua . .	27.116	20.088	231	47.435
Curicó	17.622	12.248	258	30.128
Talca	32.349	24.620	225	57.194
Maule	13.604	11.071	158	24.833
Linares . . .	26.472	19.770	235	46.477
Ñuble	44.456	28.649	307	73.412
Concepción . .	99.277	66.886	871	167.034
Arauco	14.792	7.702	60	22.554
Bío-Bío	27.469	12.436	221	40.126
Malleco	30.554	17.285	313	48.152
Cautín	70.202	33.245	908	104.355
Valdivia . . .	47.733	24.438	685	72.856
Osorno	26.255	13.419	358	40.032
Llanquihue . .	28.385	13.606	387	42.378
Chiloé	16.006	11.307	110	27.423
Aisén	8.040	3.690	203	11.933
Magallanes . .	32.387	13.913	1.085	37.385
TOTALES	1.448.097	1.098.041	24.153	2.570.291

HAN FALLECIDO TRES CANDIDATOS A EDILES

El Notario Conservador de Bienes Raíces de Ovalle (provincia de Coquimbo) informó al Director del Registro Electoral que ha fallecido (miércoles 13) el candidato liberal a regidor por la comuna de Punitaqui, Rodolfo Antonio Rojo Castro. Su partido —agrega el telegrama— comunicó este deceso, pero no señaló al candidato reemplazante. Si no lo hiciere, dentro de tercero día, los votos que obtuviere el señor Rojo serían nulos.

Otros dos candidatos fallecidos son el liberal de Bulnes (Ñuble), Eduardo Merino Danin, que fue reemplazado por su hijo José Eduardo Merino, y el radical Luis Frez Magallanes, de Puente Alto, a quien reemplazará Eduardo L. Espejo.

Los reemplazos de candidatos fallecidos están reglamentados en el Art. 15 de la Ley General de Elecciones.

El procedimiento es nuevo y su necesidad quedó de manifiesto a raíz del fallecimiento de los candidatos a senadores Juan Antonio Coloma, conservador, y Elías Lafferte, comunista, en 1961.

San Antonio 15 atenderá mando Radical Provincial

rá inaugurado en la próxima semana. Designaciones.

...nio el Comando Pro- ...de la Campaña de Re- ...del Partido Radical, ...presidencia de su ge- ...el senador Angel ..., y con la concurren- ...en diputados de la pro- ...sus presidentes provin- ...del Primero, Segundo, Tercero y Cuarto Distrito de Santiago, y algunos asambleistas nacionales.

En dicha reunión, el senador Faivovich dio cuenta de la marcha de los trabajos del Comando, destacando la próxima inauguración del local del Comando, el cual estará ubicado en San Antonio N.o 15 (esquina Alameda). Será inaugurado el próximo lunes.

Informó, además, el senador Faivovich, que deberá ausentarse por 10 días de la capital, por cuyo motivo, se designó, en su reemplazo, como jefes de Comando, a los asambleistas nacionales y ex presidente de la Primera y Tercera Asambleas Nacionales, Gustavo Osorio Melo y Hernán Muñoz Segura, respectivamente, quienes tendrán a su cargo la responsabilidad de los trabajos de la provincia mientras dure la ausencia del senador.

Secretario ejecutivo del Comando fue designado el asambleista nacional del Tercer Distrito, Jorge Ide Espinoza.

Los dirigentes mencionados atenderán diariamente, en la oficina del senador Faivovich, mientras se inaugura el local del Comando.

...que un niño ya ocupó ...conocimiento y en el ...proporcióneselo a un ...del Hogar de Cristo. ...libro, el cuaderno, la ..., envíelos a Alonso ...1479.

¡REGALOS! ...LA TOMBOLA MUSICAL" ...a y regalos ...el hogar, de ...0 a 12.30 horas. 146 RADIO MAGALLANES ...y el servicio de ...pleadas Lucchetti.

INFORMACIONES GREMIALES

Pensionados del SSS obtuvieron reajuste

La Asociación de Pensionados de Invalidez y Vejez del Servicio de Seguro Social, informa que se ha obtenido judicialmente el pago del 10 o/o de reajuste de las pensiones por el año 1961, que se hace extensivo a todos los pensionados de la Ley 10.383 en todo el país.

Esta conquista se obtuvo mediante la demanda entablada por esta institución a través de la abogada Graciela Alvarez, ante la Dirección General del Servicio de Seguro Social.

Mejorarán regadío en valle de Aconcagua

La Dirección de Riego del Ministerio de Obras Públicas estudia la construcción del Embalse Las Peñas, en el valle de Aconcagua, que mejoraría el riego de 22.000 hectáreas.

El ingeniero Carlos Kammel tiene a su cargo la confección del estudio de factibilidad de esta obra, que tiene una importancia fundamental para el desarrollo de la agricultura del valle de Aconcagua.

Una vez listo el informe definitivo, la Dirección de Riego tomará contacto con los agricultores interesados.

PLIEGO DE LA CHILEX SERA TRATADO HOY EN LA JUNTA

Hoy, a las 16 horas, se reunirá la Junta Especial de Conciliación para la Gran Minería del Cobre, a fin de conocer la forma en que se llevarán a cabo las conversaciones directas entre las partes para tratar el pliego de peticiones formulados por el personal de trabajadores de la Chile Exploration Company de Chuquicamata.

Según lo declarado por los dirigentes sindicales que se encuentran en Santiago, de lunes a viernes, se llevarán a cabo las conversaciones para buscar una solución a este pliego y, los días viernes, darán cuenta a la Junta Especial de la marcha de estas conversaciones.

Dueños de autobuses expusieron problemas a Director de Tránsito

El Directorio del Sindicato General Profesional de Dueños de Autobuses de Santiago, se entrevistó con el Director de Transportes y Tránsito Público, General Clodomiro Bustamante, con el fin de plantearle diversos problemas relacionados con los recorridos de las máquinas de locomoción colectiva.

Uno de los puntos tratados en esta oportunidad, fue el relacionado con la orden de la Prefectura de Carabineros de revisión de las máquinas, solicitando que ella se haga a partir del 31 de marzo próximo, plazo que se ha fijado para poder obtener la renovación de las patentes.

También se trató sobre la modificación del recorrido de la línea Vitacura-Población J. A. Ríos, quedando en estudio la forma de resolver este problema para no dejar abandonado el trayecto para el barrio alto, y consultar con el Subsecretario de Transporte para dar un plazo prudencial para la reparación de los buses en mal estado, antes de proceder a su eliminación.

Finalmente, se trató el reajuste de tarifas del pasaje de la variante de la línea Tropezón que va a Las Barrancas, que fue omitida en el respectivo decreto que fijó las nuevas tarifas.

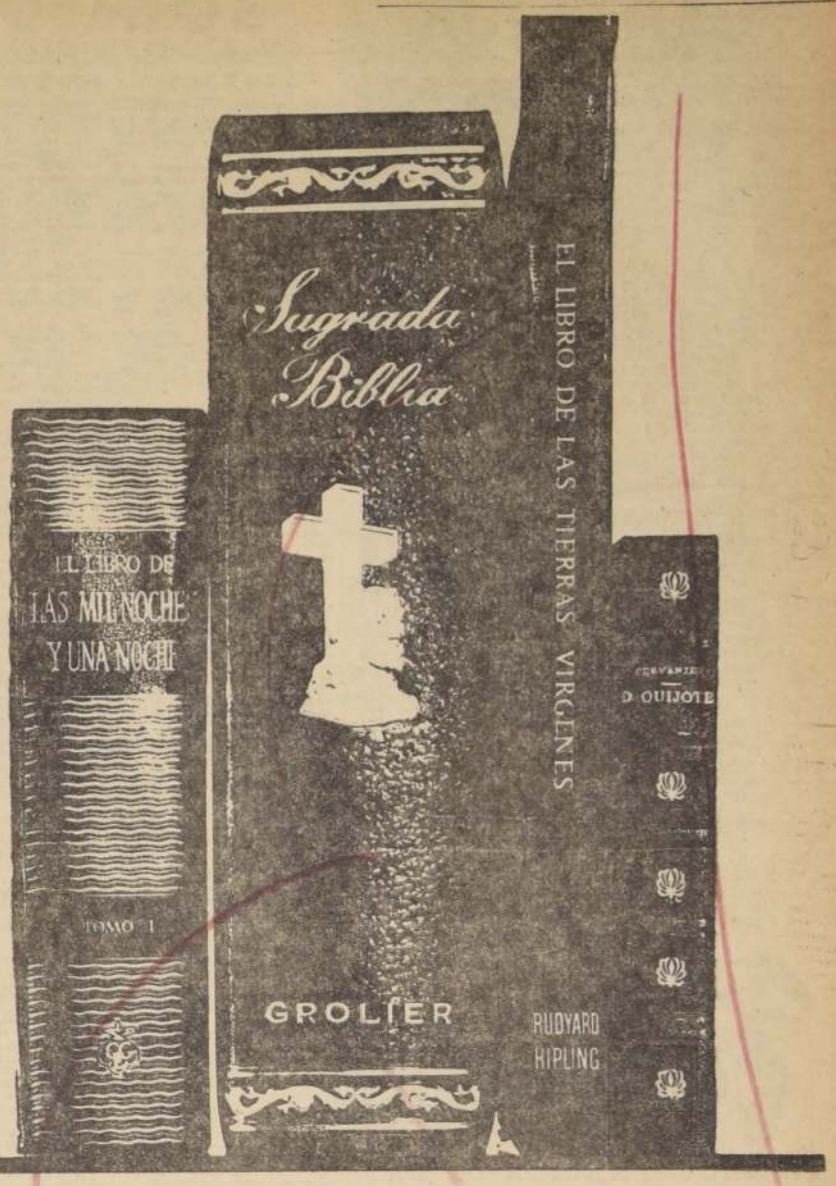

ESTOS LIBROS NO LOS PUEDEN LEER 800.000 CHILENOS

¿por tener demasiadas páginas? ¿por exhibir una letra demasiado pequeña? ¿por ser muy difícil de entender? ¿por estar agotados en librerías ¡NO!...

¡PORQUE NO SABEN LEER!

se inició la Campaña de Alfabetización

Inscríbase en:

SECRET. GRAL. DE LA CAMPAÑA DE ALFABETIZACION HUERFANOS 1390, DE 9 a 12 y 16 20 hrs.
Secret. Club de Leones Stgo. Agustinas 985, Of. 301, de 17 a 19.30 hrs.
Secret. Gral. de la Cruz Roja Avda. Sta. María 0150
Secret. Rotary Club de Stgo. Bandera 206, Of. 618, 9.30 a 12.30 15 a 19.30 hrs.
Secret. Gral. de Acción Católica P. de Armas 444; 9 a 13 hrs.
Instituto de Educación Popular Erasmo Escala 1825

CAMPAÑA DE ALFABETIZACION

Es una colaboración de Tejidos Caupolicán S.A.

"LA GRANDEZA DE UN PAIS SE MIDE POR LA CULTURA DE SUS HOMBRES"

JUAN AZUA

Un exponente de nuestra realidad musical chilena.

Juanito Azúa, es en nuestra realidad musical uno de los compositores más jóvenes y prolíficos.

Entre sus éxitos más conocidos, por haber sido grabados con la Cubanacán, figuran los cocks "La solterona" y "Ven a bailar", y el chá chá chá "La Motoneta"; con los twist "La Pesadilla", "Twist a las 6" y "Amor, bailemos twist".

Sus composiciones han llegado a toda América. En Buenos Aires la RCA lanzó "Elizabeth Rock", de Ariel, en un arreglo contagioso, que ya la orquesta hizo famoso en Chile. En este mismo aspecto la RCA ha lanzado en Santiago siete discos 45 y tiene preparado un Long Play con 14 piezas, la mayoría inéditas de Juanito Azúa, que no ha salido al mercado, y que en contenido será una verdadera revelación del talento e imaginación de este juvenil creador de la forma musical. Algunas orquestaciones se apoyan en coros y Lady Crooner, mientras otros apelan a la percusión y el preciosismo de las disonancias.

Inquieto, correcto, deportivo; rubrica todas sus actividades con una arrolladora diligencia y una permanente sonrisa en los labios.

Los dos hermanos Azúa. El de lentes es Kiko.

En el difícil ambiente orquestal de la metrópoli, donde el contrabando humano nos enfrenta con la mala calidad, con cierta frecuencia, se ha hecho estimar como un exponente de la gentileza. En su diccionario no figuran las palabras "no puedo", "estoy ocupado", "imposible"; pero están subrayadas las palabras "conforme", "con mucho gusto", "haremos espacio", "le pondremos empeño".

A los 18 años se fugó del internado para dedicar su pasión a la música, yéndose al norte, tras la orquesta que iba en jira, como saxofonista.

Inseparable camarada de su hermano Kiko, han elaborado juntos durante 9 años, esa gran orquesta que es la Cubanacán, encontrando aliados o cambiándolos, en una guerra permanente contra las dificultades, que en nuestro país existen en esta actividad.

Ahora que la Cubanacán parte vía Buenos Aires, Mendoza y Uruguay, nos ha parecido oportuno subrayar la personalidad artística de este joven músico y compositor, que reserva seguramente apasionantes posibilidades para el futuro de nuestra realidad musical.

RADIO CORPORACION

Presenta:

SU PROGRAMACION DE LA HORA DEL TE

A las 16.05: "REFLECTORES".— Informaciones y comentarios sobre Cine, Teatro, Boite y Radio. Libretos de Aldo Soto, "Bigote" y Julio Carrasco. Animación de Hernán Silva y Aldo Soto.

A las 16.30: "GRAN TEATRO EPISODICO DE CORPORACION".— Obras escogidas de la literatura universal. Compañía de Eliana Mayerholz y Alberto Rodríguez.

A las 17.05: "CINE EN SU HOGAR".— Radioteatralización de los más exitosos estrenos cinematográficos del momento. Compañía de Elba Gatica.

ESCUCHE

CB 114 Radio Corporación

PROGRAMAS DE CALIDAD, EN UNA EMISORA DE CATEGORIA

GRAN PALACE HOY

FONO 60082 • 2.10-6.15-10 P.M. 8ª SEMANA

¿No la ha visto aun?

Por todo el mundo, donde ya se ha estrenado, la película ha sido aclamada por los críticos y los públicos.

la superproducción de DARRYL F. ZANUCK

Sólo para mayores de 14 años.

EL DIA MAS LARGO DEL SIGLO

(The Longest Day)

ADQUIERA SU ENTRADA CON ANTICIPACION

Basada en el libro de CORNELIUS RYAN

GRAN CIA. DE REVISTAS

HUMORESQUE

PRESENTA HOY Dólares y PILUCHAS

NUEVO ESTRENO

★OSCAR y RUBI ESTRELLAS DE LA DANZA

★ARY VIEIRA CANTANTE IDOLO DE BRASIL

SENSACIONAL STRIP-TEASE "LA COPA DEL DESNUDO"

SYLVIA KEIGSTON — BALI MONTES

SUSSY NAVARRO — MITZUKO

25 CHICAS STRIP

COMICAZOS

★LUCHO BARRA

★TITO ALIAGA

★TOMMY DAVIES

Platea $1.200 Alta $600

T. COUSIÑO SAN IGNACIO 1249 FONO 50657 HOY 2 FUNCIONES 7.30 y 10.30 P.M.

GUIA DEL ESPECTADOR

TEATROS

MARU, Huérfanos 786 (397907).— 19.15 y 22.15 horas: Cía. de Comedias Sylvia Oxman-Humberto Barberis: "Vamos a contar mentiras".

PETIT REX, Huérfanos 735 (3144).— 19 y 22 horas: Boeing-Boeing. Hnos. Duvauchelle.

LA COMEDIA, Merced 349 (391523). — 19 horas: Conjunto ICTUS presenta: "La visita de la vieja dama".

REVISTAS

COUSINO, San Ignacio 1249 (50657).— Cía. de Revistas Humoresque.

OPERA, Huérfanos 837 (30176).— De la lactancia al infarto.

PRINCESA, Recoleta 348 (272606). — Cía. de Revistas Picaresque. Campeonato Mundial de Strip-Tease.

CINES

(HORARIO FIJO)

ALCAZAR, Brasil 373 (80122).— 19 y 22: Sombras del mal. 100 hombres y una muchacha.

ASTOR, Estado 257 (392112). — 15, 18.45 y 22 horas: Los practicantes. Mayores de 21 años.

BANDERA, Bandera 76 (89111).— 13 15; 16.; y 22 15: La bestia electrónica. Mayores de 21.

CALIFORNIA, A. Irarrázaval 1564 (498061).— 15.45, 19.10 y 22.15 horas: El espadachín de Sienna.

CENTRAL, Huérfanos 930 (33555). — 15.15, 19 y 22 horas.— Los invasores. EE. UU., aventuras. Mayores de 14 años.

DANTE, J. Washington 26 (494359). — 19 y 22 horas: Los amantes deben aprender. Mayores de 18 años.

DUCAL, Agustinas 717 (35375).— 15, 18.45 y 22 horas: El escudo negro. Mayores y menores.

EGAÑA, Los Guindos 3368 (471026). — 19 y 22 horas: El espectáculo más grande del mundo. EE. UU. Menores.

EL GOLF, Apoquindo 614 (480046). — 15.15, 19 y 22.15 horas: Callejón sin salida. Mayores de 21 años.

GRAN PALACE, Huérfanos 1176 (60082).— 14.30, 16.15 y 22 horas: El día más largo del siglo. Mayores de 14 años.

HUERFANOS, Huérfanos 930 (33555).— 15.15, 19 y 22 horas: El día que la tierra se incendió. EE. UU., aventuras. Mayores y menores.

IMPERIO, Estado 235 (397960).— 14, 16.30, 19.15 y 22.15 horas: Promesas de marinero. Italiana, cómica. Mayores de 14 años.

KING, Huérfanos 840 (32838). — 15.15, 19 y 22 horas: El rey de los falsificadores. Francesa. Policial. Mayores de 21.

LAS CONDES, Noruega N.o 6316 (484067).— 19.15 y 22.15 horas. El espectáculo más grande del mundo. Menores.

LAS TINAJAS, J. de Dios Vial 1299 (43116).— 18.45 y 22. Promesas de marinero. Italiana. Cómica.

LIDO, Huérfanos 680 (34366). — 15.30, 19 y 22 horas: Perro mundo. Italiana. Mayores de 21.

LO CASTILLO, Vitacura 2284 (481981).— 19.15 y 22.15 horas: Amor por orden del Estado.

METRO, Bandera 137 (83361). — 15, 19 y 22: El espadachín de Sienna. May. y men.

NILO, Monjitas 879 (392078). — 15.30, 19 y 22 horas: Allá en la estación final. Mayores de 15.

ORIENTE, Pedro de Valdivia 989 (41345).— 19.15 y 22.15 horas: Los invasores. EE. UU. Aventuras. Mayores de 14.

PACIFICO, Huérfanos 1147 (62921). Abandonada.

PEDRO DE VALDIVIA, Pedro de Valdivia 1713 (43948).— 18.30 y 22 horas: Phaedra. EE. UU. Drama. Mayores de 21 años.

PLAZA, Compañía 1068 (84714). — 14, 16, 19 y 22 horas: Amor por orden del Estado.

REAL, Sempaita 1040 (6555).— El extra. Menores.

REX, Huérfanos 735 (31143-31144). — 15, 18.45 y 22 horas: Cuéntame tu vida. Mayores de 15 años.

SANTA LUCIA, Av. B. O'Higgins 615 (34718).— 15, 19 y 22: Aventuras en los mares del sur.

WINDSOR, Moneda 1025 (65761). — 13.45, 16, 18.45 y 22 horas: El extra. Menores.

ROTATIVOS

ALAMEDA, Avenida Bernardo O'Higgins 2987 (91254).— Samar. Fiel hasta morir. Fiesta de guerra. Mayores de 14 años.

A. ALESSANDRI, Avenida Bernardo O'Higgins 2879 (96848).— Veracruz. Fieras de la ciudad. Nunca ames a un extraño. Mayores de 18.

ALHAMBRA, San Pablo 4160 (96827) — El valor de ser hombre. Los depravados. Maten a ese hombre.

AMERICA, Sublo. 390 (39443). — Aunque me cueste la vida. Duelo sangriento. El último matón.

ANDES, Irarrázaval 435 (43811).— Si yo fuera diputado. Las tres alegres vagabundas. La espada mágica.

AUDITORIUM, Bandera N.o 236 (84688).— Mujercitas.

AVENIDA MATTA, Avenida Matta 618 (31455) — Amor, juego prohibido. El valor de ser hombre. Riberas de heroísmo.

CINE ESPAÑA.— 14, 16.15, 19 y 22 horas: Fray Escoba.

BAQUEDANO, Plaza Italia 673 (21787).— Sigue ese ensueño. Ruta de Hong Kong. Mayores de 14.

BLANCO ENCALADA, Blanco Encalada 2820 (91787).— Hombre sin suerte. Ritos malditos. Golfiat contra los bárbaros.

CAPITOL, Independencia 224 (32266).— Chicas descarriadas. Semilla de perdición. La muchacha de la valija.

CAPRI, Monjitas 823 (392414). — El profesor distraído. Diamantes para el desayuno.

CARRERA, Avenida Bernardo O'Higgins número 2151 (86685).— El rostro impenetrable. El lazarillo de Tormes. Mayores

CERVANTES, Matías Cousiño 134 (381804).— Memorias de un estafador. Francesa aventuras. Mayores de 18.

CINELANDIA, Fuente 540 (67332).— Martín Santos, el llanero. Twist, locura de juventud. May. de 14.

CITY, Agustinas 1022 (66885).— Gerónimo Mayores de 14.

COLON, San Pablo 3001 (90577).— Cita con sus estrellas favoritas: John Wayne, G. Cooper, B. Lancaster.

CONTINENTAL, Plaza Buines 41 (60735).— El extra. Menores.

CHILE, Recoleta 2104 (372586).— Hechizo hawaiano. Carmen, la de ronda. El hijo de Alí Babá. Entre la ley y mi amor.

EL SALTO, El Salto 5130 (375334) Desnuda por el mundo. Generación violenta. Bendito entre las mujeres. La doncella de piedra.

ESMERALDA, San Diego 1035 (64302).— Palabras al viento. Herencia sagrada. Mayores de 15 años.

FLORIDA, Estado 226 (34289).— Honor de comanche. EE. UU., aventuras. Mayores y menores.

GRAN AVENIDA, Gran Avenida 4830 (52163).— Los cuatro proscritos de Kansas. Los forasteros. La cañada del trueno.

HOLLYWOOD, Irarrázaval 2809 (42389).— El vampiro y la bailarina. Compulsión de matar. Mayores de 21 años.

HUELEN, Huérfanos 979 (31603).— El tiroteo de Red Rock. Los argonautas. Aventuras, mayores de 14.

IMPERIAL, San Diego 1344 (81112). Tarzán al rescate. El látigo sangriento. Riberas de heroísmo.

ITALIA, Bilbao 473 (41883).— Tú, mi conejo y yo. Pasaporte al infierno. Sisi.

LAUTARO, Carmen Mena 602. — Infierno en la tierra. La garra del tigre. Crimen en las calles. Mayores de 15 años.

LIBERTAD, Vitacura 1364 (361627) — La cárcel de Ananea. Escuela de verano. La casa del terror.

LIRA, Pintor Ciccarelli 293 (52181). — Entre la ley y mi amor. Mi bella acusada. La mujer vengadora.

LO FRANCO, Carrascal 4664 (92705) — Descanso del personal.

MADRID, Chacabuco 32-C (93637). — Turno para morir. El espía de Rommel. Los caballeros del Rey Arturo.

MAIPO, San Pablo 4251 (95050).— El rostro impenetrable. El lazarillo de Tormes, (Mayores de 18 años.)

MARCONI, Manuel Montt 032 (42867) — La hora del crimen. Diplomático sin valija. Eramos tan felices... Mayores de 15.

MAYO, Monjitas 870 (391281). — Primavera de las doncellas. La cenicienta. (Menores.)

MINERVA, San Paolo 2230 (91464). Pecador insaciable. La guarida del hampa. La telaraña. (Mayores de 21.)

MISTRAL, San Diego 279 (63994). — Juguete de una mujer. El vampiro y la bailarina. Guerrilleros en la sombra. (Mayores de 21.)

MODERNO, Gran Avenida 6544 (253, La Cisterna).— El diablo en la carne. Terror. Pasiones ocultas. (Mayores de 21.)

MONACO, Ariuro Prat 715 (392815) — La noche de las narices frías. Cuidado con la popa. El terror de las chicas.

MONUMENTAL, Av. B. O'Higgins 3943 (91555).— Los amores de Soledad. Violación. Los hijos del divorcio.

NACIONAL, Independencia 801 (370594).— El profesor distraído. La tumba del Faraón. Diamantes para el desayuno.

NORMANDIE, Av. B. O'Higgins 139 (492749).— Turno para morir. Quinteto de la muerte. 21 años.

NOVEDADES, Cueto 257 (94594). — Satanás tienta con amor. El mercader del terror. Rosa de sangre.

O'HIGGINS, San Pablo N.o 2285 (80929).— La esclava oriental. El rostro impenetrable. (Mayores de 18).

PALACE OVALLE, Iquique 5698.— Infierno en la tierra. La garra del tigre. Cuando hierve el infierno. Mayores de 15.

PALMILLA, Pedro Fontova 5021.— Descanso del personal.

PORTUGAL, Diez de Julio 252 (31816).— Martín Santos, el llanero. Twist, locura de juventud. (Mayores de 14).

PRAT, San Diego 2117 (36734).— Tormenta bajo el sol. El mercader del terror. Infierno en la tierra. May. de 15.

RECOLETA, Recoleta 597 (373133). — Las novias de Drácula. La momia. El hombre indestructible. Macabro. May. de 18.

REGINA, Vicuña Mackenna 624 (36097).— 15, 18.45 y 21.45 horas: Phaedra. Mayores de 21.

REPUBLICA, República N.o 239 (93613) —Nikki, Duelo en Sandoval. El vengador.

RIO, Monjitas 743 (33550).— La ciudadela de los Robinson. Mayores y menores.

RITZ, San Antonio 50 (380613).— Amantes de cinco días. La luz de enfrente. 21 años.

RIVIERA, Diagonal Cervantes 802 (36095).— La noche de las narices frías. Cuidado con la popa.

ROMA, San Diego 236 (67258).— El rostro impenetrable. La esclava oriental. Mayores de 18.

RONY, Huérfanos 1055 (80809).— Pistoleros del atardecer.

SAN ANTONIO, San Antonio 255 (33605).— La muchacha de los ojos de oro. Mayores de 21.

SAN DIEGO, San Diego N.o 612 (81093).— Melodía inmortal. La moneda mágica. Menores.

SAN MARTIN, Avda. Bernardo O'Higgins 776 (35357).— Mi dulce Geisha. Mayores de 14.

SANTA FE, San Diego 1950 (55107) — La ciudad submarina. Los médicos jóvenes. Media noche para cenar.

SANTA ROSA, Santa Rosa 3800 (50965).— Infierno en la tierra. Terror. La garra del tigre. May. de 15.

SANTIAGO, Merced 829 (32888).— El lunático. Mayores de 14.

SAO PAULO, Merced 772 (397846) — EE. UU.; acción. Ivanhoe.

SEPTIEMBRE, San Dionisio 2565 (94321).— Martín Santos, el llanero. Twist, locura de juventud. Mayores de 14.

SUR, San Diego 935 (61524).— Samar. Fiel hasta morir. Fiesta de guerra.

TIVOLI, Huérfanos 757 (30611).— La gallina de los nuevos de oro. Mayores y menores.

TOESCA, Huérfanos 1313 (63289). —La muchacha de la valija. La picara Sofía. Mayores de 18.

VALENCIA, Independencia 2199 (370283). Las novias de Drácula. La momia. Macabro. El hombre indestructible. Mayores de 18.

VENECIA, Castro 130 (80336). — Los comancheros. Una luz en el bosque. La selva del terror.

VERDI, Pedro de Valdivia 5273 (499704).— Asesinos de la lucha libre. Pilotos de la muerte. Mayores de 18.

VICTORIA, Huérfanos 827 (30021). —Audaz asalto. Mayores de 21.

YORK, Ahumada 166 (66687). — El fantasma de la ópera

METRO · CALIFORNIA

BANDERA 141 · TELF. 83361 · Y BARRAZAVAL 1564 · TELF. 498061

3.·, 7.· y 10 PM. · 3.45, 7.10 y 10.15 PM.

Para mayores y menores

HOY

M G M presenta a STEWART GRANGER · SYLVA KOSCINA

EL ESPADACHIN DE SIENA

con CHRISTINE KAUFMANN

CINEMASCOPE · COLOR EASTMAN

Metro Goldwyn Mayer

Palabras Cruzadas

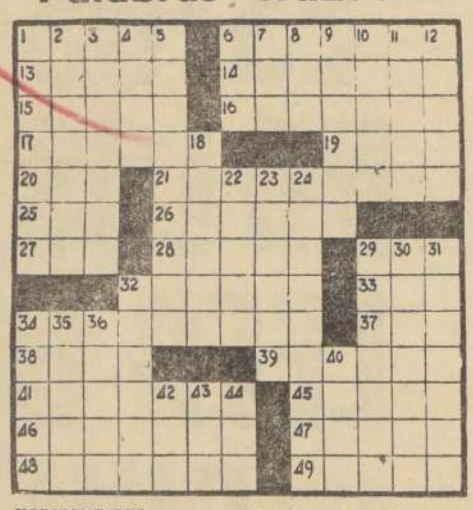

HORIZONTALES:

1.—Botar al agua un barco.
6.—Bordar de realce.
13.—Jaboncillo.
14.—Mujer que monta a caballo.
15.—Espacios cortos de tiempo.
16.—Detener, suspender, contener.
17.—Poner enfrente, contraponer.
19.—Tinaja, vasija.
20.—Nosotros.
21.—Vegetales que producen conos.
25.—Rey legendario de Troya, fundador de Ilión.
26.—Novela argentina de José Mármol.
27.—Artículo, pl.
28.—Hilo de la caña de pescar.
29.—Yunque pequeño de grabadores.
32.—Prov. de Italia.
33.—Antigua ciudad del Asia Menor (Cilicia).
34.—Porción delgada que se corta de algunas cosas (Pl.).
37.—Impar.
38.—Firma de crédito.
39.—Pieza subterránea.
41.—Importante balneario atlántico de la Argentina.
45.—Pegar, sujetar.
46.—Relativo al átomo.
47.—Instrumento de labranza.
48.—Cubiertos de lana.
49.—Desabridas, sin sal.

VERTICALES:

1.—Viril, masculino.
2.—Planta papaverácea silvestre, de flores rojas.
3.—Andrajosas.
4.—Ala de ave.
5.—Se cosen mucho.
6.—Apócope de raro.
7.—Consonante.
8.—Hijo de Noé (Biblia).
9.—Plataforma en el tejado de una casa.
10.—Dejar de vivir.
11.—Fruto en forma de piña.
12.—Poco comunes (Fem).
18.—Peregrina que viaja con bordón y esclavina.
22.—Avanzad por el agua moviendo ciertas partes del cuerpo.
23.—Especie de anona, fruta americana (Pl.).
24.—Te ocupas en meditaciones filosóficas.
29.—Vasijas grandes de barro.
30.—Motín, reunión turbulenta.
31.—Que suenan mucho.
32.—Lecho de los desposados.
34.—Ronzal atado al cabezal del caballo.
35.—Huye, se libra de una cosa.
36.—Título de dignidad.
40.—Disparo, estampido.
42.—Adj. posesivo, pl.
43.—Arbol leguminoso de Venezuela.
44.—Gorra que usaban los soldados españoles.

RESULTADO DEL PUZZLE ANTERIOR

P	A	R	A	C	A		C	O	R	T	A
A	T	A	B	A	L		A	S	E	A	D
R	A	B	A	N	O	S		A	T	L	A
A	N	O	D	I	N	O		R	E	A	T	A
D	O	N	A	N			M	A	N	D	A
A	R		V	O	L	L	A		E	R	R
	R	E		O	I	L		R	O		
A	M	E	N		A	S	A	S		A	C
C	A	L	C	A	R		E	P	O	C	A
I	S	L	A	S		M	O	R	E	R	A	S
A	C	E	R	A		A	P	E	N	A	R	E
G	A	N	A	B	A		A	N	O	T	A	R
A	S	O	N	A	R		S	O	L	E	R	A

"SU UNICO DESEO". Nuevamente Rock Hudson en una cinta magnífica. Tecnicolor y pasiones. Va el miércoles al Cine Ducal

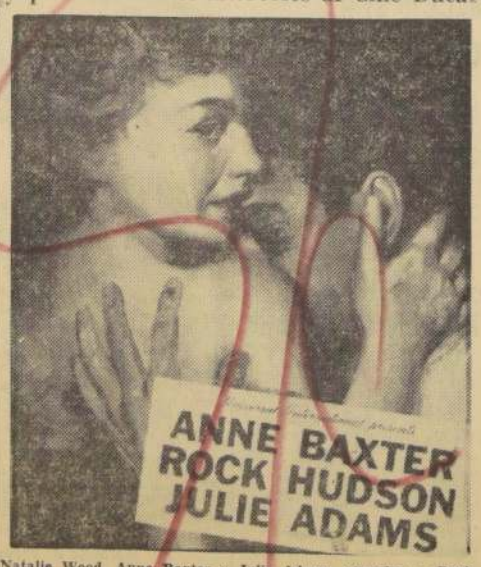

Natalie Wood, Anne Baxter y Julie Adams secundan a Rock Hudson en "SU UNICO DESEO" ("One desire"), que, con censura mayores de 15 años, va el miércoles al Cine Ducal. Un nuevo aspecto en la polifacética personalidad de Rock Hudson, en un tema de candentes pasiones.

DIRECCION DE INDUSTRIA Y COMERCIO

PROPIEDAD INDUSTRIAL

MARCAS solicitadas desde el 29 de ENERO al 11 de FEBRERO, inclusive.

Clase 1.—Substancias minerales en bruto: "DITELLA".

Clase 2.—Briquetas, brea, alquitrán de hulla: "DITELLA".

Clase 3.—Abonos minerales y fósiles en bruto y elaborados; "DITELLA".

Clase 4.—Metales, cerrajería, ferretería: "DIB", "ALCHILE", "ALUCHILE".

Clase 5.—Substancias minerales elaboradas, etc.: "DITELLA".

Clase 6.—Residuos de elaboración de minerales: "DITELLA".

Clase 7.—Piedras elaboradas, cementos, cales, yeso: "DITELLA", "TARSET", "SULEJO".

Clase 8.—Arboles y vegetales, sus productos en bruto; "DITELLA".

Clase 9.—Productos textiles vegetales preparados; "DITELLA".

Clase 10.—Maderas en bruto, trozadas, canteadas, etc; "DITELLA".

Clase 11.—Alquitranes vegetales, resinas y gomas en bruto: "DITELLA", "SUNRISE" (Etiq.), "DURAPLEX".

Clase 12.—Caucho, gutapercha, corcho; "DITELLA", "SUNRISE" (Etiq.), "DURAPLEX", "UNIROYAL".

Clase 13.—Productos sacarinos no refinados; "DITELLA".

Clase 14.—Pieles y cueros sin curtir, etc.: "DITELLA".

Clase 15.—Pieles y cueros curtidos, sedas, lanas, crines, etc.: "DITELLA".

Clase 16.—Materias animales óseas, córneas y calcáreas; "DITELLA".

Clase 17.—Carbones y cales animales; "DITELLA".

Clase 18.—Productos vegetales y animales, abonos vegetales y animales; "DITELLA".

Clase 19.—Aceites y grasas lubricantes y para pintura: "DITELLA", "AUTOL DESOTHERME" (Etiq.).

Clase 20.—Adhesivos, pinturas, barnices, pastas: "NASH", "LUX", "LUXOR", "VELOX", "BRILLOL", "DITELLA", "SUNRISE" (Etiq.), "ESTIKI", "SETARON".

Clase 21.—Jabón común y preparaciones para lavar y limpiar: "DITELLA", "SOILAX", "LITOSOL", "AGUA DE FLORIDA", "LIZ" (Etiq.).

Clase 22.—Vidrios para construcciones: "DITELLA".

Clase 23.—Cartón piedra, papeles y cartones embetunados, etc.: "DITELLA", "MURAPOL", "DECOR".

Clase 24.—Papeles decorativos: "DITELLA"

Clase 25.—Cestería, cedazos, esteras: "DITELLA".

Clase 26.—Escobas, plumeros, brochas y pinceles: "DITELLA".

Clase 27.—Efectos de materias diversas no comprendidos en otras clases; "DITELLA".

Clase 28.—Herramientas, cuchillería, armas blancas y lijas: "DITELLA", "BEKA", "SUNRISE" (etiq.).

Clase 29.—Máquina de coser, tejer, hilar, etc.: "DITELLA", "SUNRISE" (Etiq.), "COBBLE".

Clase 30.—Aparatos de servicio higiénico y aseo, planchas; "SUNRISE" (Etiq.), "PANCHI".

Clase 31.—Máquinas y aparatos para imprimir, escribir y copiar: "DITELLA".

Clase 32.—Aparatos de calefacción, alumbrado y ventilación: "TRICALORIC", "SEGURITY", "EAGLE" (Aguila).

Clase 33.—Crisoles, retortas, alambiques y aparatos para operaciones químicas: "DITELLA".

Clase 34.—Refrigeradores, filtros, extinguidores de incendio: "SUNRISE" (Etiq.), "BARNEBEY-CHENEY" (Etiq.).

Clase 35.—Colmenas, incubadoras, jaulas, aparatos para cuidado de animales: "DITELLA".

Clase 36.—Maquinarias y vehículos: "SUNRISE (Etiq.), "WECHECO", "BREIKBON", "UNIROYAL".

Clase 37.—Telégrafos, teléfonos, radio y señales: "DITELLA", "SUNRISE" (Etiq.), "TEVELCO".

Clase 38.—Receptáculos de metales preciosos, piezas y obras de ornamento; "DITELLA".

Clase 39.—Receptáculos metálicos, fierro enlozado: "SUNRISE" (Etiq.).

Clase 40.—Recipientes de madera, cartón, papel, etc.: "DITELLA".

Clase 41.—Recipientes de vidrio, porcelana, loza, etc.: "DITELLA", "SAN MARCOS".

Clase 42.—Muebles metálicos y de madera: "DITELLA", "SUNRISE" (Etiq.), "ALCHILE", "ALUCHILE", "PISOGLASS", "POXILITA".

Clase 43.—Hilos, hilados, cordeles: "DITELLA", "DIOLENE".

Clase 44.—Hilazas, filástica, estopas: "DITELLA".

Clase 45.—Telas y tejidos: "DITELLA", "DIOLENE".

Clase 46.—Ropa de cama, colchones, cortinas: "DITELLA".

Clase 47.—Ropa de vestir: "FASS", "DITELLA", "MARINA", "FEDRA", "EDEL" (Etiq.), "DIOLENE", "MIMOSA", "DEBBIE COOK", "FIVE BROTHERS".

Clase 48.—Artículos de pasamanería, botonería, etc.: "DITELLA".

Clase 49.—Plumas de adorno, peinetas y flores artificiales: "DITELLA".

Clase 50.—Calzado: "DITELLA", "UNIROYAL".

Clase 51.—Sombreros: "DITELLA".

Clase 52.—Bastones, paraguas, quitasoles, abanicos, carteras: "DITELLA".

Clase 53.—Papel de fumar y artículos para fumadores, menos tabaco y enciende fuegos: "DITELLA".

Clase 54.—Piedras y metales preciosos, joyas: "DITELLA".

Clase 55.—Grabados en materias y piedras no preciosas: "DITELLA".

Clase 56.—Instrumentos de tocador: "DITELLA", "SUNRISE" (Etiq.), "SAN MARCOS".

Clase 57.—Productos de perfumería y para el tocador: "DITELLA", "ETIQUETA" (Abeja y corona), "KONZIL", "KONSENZ", "INUGEEN", "POLA" (Etiq.), "POLA", "SOREN", "BATHGELEE", "BATHGEL", "BATHJEL", "JEL-O-BATH", "JEL-O-FOAM", "BATH-FOAM", "FOAMBATH", "L'INTEDIT", "BI-JON", "VIGNEAUX", "KITIEN", "KAMILL", "WOODBURY", "MISS BROADWAY" (Etiq.).

Clase 58.—Animales vivos, mariscos, carnes frescas, viandas, huevos: "DITELLA".

Clase 59.—Grasas comestibles; "DITELLA", "TRES PINOS".

Clase 60.—Leche y productos de lechería; "DITELLA", "CAROZZI" (Etiq.).

Clase 61.—Aliños y condimentos; "FIGARO" (Etiq.), "DITELLA", "CAROZZI" (Etiq.).

Clase 62.—Productos vegetales comestibles, frescos y secos: "DITELLA", "CAROZZI".

Clase 63.—Harinas, fideos, pan: "DITELLA", "SAPANA", "PENQUISTA", "GLORIA", "SANTA CLARA", "CAROZZI" (Etiq.), "CAROZZI" (Etiq.), "DITO".

Clase 64.—Conservas alimenticias, etc.: "DITELLA".

Clase 65.—Té, café, yerba mate y productos similares: "DITELLA", "DITELLA" (Etiq.), "VIRGEN DEL VALLE", "SUNNEY VALLEY", "DITELLA" (Etiq.), "DOS TIN" (Etiq.), "DOS XX" (Etiq.), "PALERMO", "VIRGEN DEL VALLE".

Clase 66.—Galletería, pastelería, productos postres, jarabes: "DITELLA", "LA GLORIA", "QUISTA", "LA GLORIA", "MAS RICAS NO HAY", "MAS RICAS NO HAY" (Etiq.), "COLEGIATO".

Clase 67.—Alimentos especiales para enfermos: "DITELLA".

Clase 68.—Bebidas, analcohólicas, etc.: "DITELLA", "NEGRITA".

Clase 69.—Vinos y bebidas alcohólicas: "DITELLA", "DE VAL", "SALAS", "GOGOLIN", "SANTILDE" (Etiq.).

Clase 70.—Alimentos especiales para niños y aves; "DITELLA".

Clase 71.—Cigarros, cigarrillos y tabaco: "DITELLA", "RIVOLI" (Etiq.).

Clase 72.—Aparatos y artículos de deportes, juegos y juguetes: "DITELLA", "SAN MARCOS".

Clase 73.—Talabartería, maletería y artículos para viajes: "DITELLA", "MITCHELL", "TORTUE", "CORONA".

Clase 74.—Telas y ropa impermeables, botellas de goma: "DITELLA", "ROYAL".

Clase 75.—Medicinas y productos químicos farmacéuticos: "LEADY", "MYCOBAN", "DITELLA", "VAL", "MONTBLANC", "GINE", "ANODERMA", "ENEMETAL", "ENEMETRIL", "NORGICORT", "NEMA", "PROCTALGAN", "TALGIN", "PROCTAN", "TACINA", "PROCTOFIL", "TOMICINA", "BISOLVON", "PERSANTIN", "MINSERAL", "URBIMEGAN", "QUISTA", "LA GLORIA", "PASMYL", "TOPUNGAN", "SYNALAR", "ENDIOL", "ZENALOSYN", "GOTA", "NEOPAMBETINA", "ALCON" (Etiq.), "ISOPTO", "ROSTATA", "LIBROSTATA", "OSTATOL", "CRONODOSTA", "MAT", "ELDON", "MYO", "UNIROYAL".

Clase 76.—Abonos artificiales y químicos: "DITELLA".

Clase 77.—Instrumentos y útiles médicos: "SUNRISE" (Etiq.), "MASIS", "HICO".

Clase 78.—Relojes y cronómetros: "SUNRISE" (Etiq.).

Clase 79.—Aparatos y útiles cinematográficos y fotográficos: "DITELLA", "SUNRISE" (Etiq.), "ACTINA".

Clase 80.—Instrumentos acústicos y ópticos: "DITELLA", "SUNRISE".

Clase 81.—Artículos de escritorio, papeles impresos no periódicos: "LUX", "LUXOR", "SUNRISE" (Etiq.), "SANCOS", "TRICALORIC", "CAROZZI", "PRODUCTOS DE ALTA CALIDAD", "McKAY MAS RICAS", "ELDON", "MYO", "DIFRAGANCIA", "A. S. GIAC".

Clase 82.—Publicaciones periódicas: "DITELLA", "EL GUERRILLERO", "TERCOMUNAL DE SANTIAGO", "PRO-AMERICA", "EXTRA", "SINO MAGAZINE", "ABRAPO", "ENCICLOPEDIA ESSAL", "WORLD BOOK", "RITO".

Clase 83.—Armas de fuego, explosivos y pirotecnia; "DITELLA".

Clase 84.—Artículos no comprendidos en las demas clases: "DITELLA", "DITELLE", "ALUCHILE".

Nombres de establecimientos comerciales e industriales

"PICADILLY-STORES", tienda, en la prov. de Santiago; "SOTEC", maestranza, en la prov. de Santiago; "TRES PINOS", fábrica de cervezas; "SOREN", salón de belleza, en la prov. de Santiago; "YOSHIMA", establecimiento comercial de venta de té, en la prov. de Santiago; "DOLL'S", salón de belleza y peluquería, en la prov. de Santiago; "LOS ANDINOS", conjunto de música folklórica; "A. B. C. WORLDIVISION LIMITED", establecimiento comercial de venta y alquiler de radios, televisión y películas, en las provincias de Chile. Empresa de producción de programas radiales, hablados y de televisión, en todas las provincias de Chile. Emisora radiodifusora y televisión. Fábrica de radios, televisores y artículos similares; "SUAREZ", establecimiento comercial de reparación de calzado, en la prov. de Santiago; "DIOLENE", fábrica de artículos plásticos; "SAPANA", panadería, en la prov. de Concepción; "PENQUISTA", panadería, pastelería, en la prov. de Concepción. Molino de harina; "SANTA CLARA", panadería, pastelería, en la prov. de Concepción; "LA GLORIA", panadería, pastelería, en la prov. de Concepción; "SANTA CLARA", establecimiento comercial de venta de artículos de pastelería, en la prov. de Santiago; "SANTA CLARA", establecimiento de panadería, en la prov. de Ñuble. Molino de harina; "PRINCESS COLLEGE", establecimiento educacional, en la prov. de Santiago; "SAN MARCOS", establecimiento comercial de venta de artículos de pastelería, en la prov. de Santiago; "SPORTS TOUR", empresa de turismo, en las provincias de Santiago, Valparaíso; "CONT AUDIS", oficina de contabilidad, en las provincias de Santiago, Valparaíso y Valparaíso; "POKER MUSICAL", empresa de propaganda general, hablada y televisada, en la prov. de Santiago; "ALUCHILE", establecimiento industrial, en todo Chile, establecimiento industrial de todos los de las clases 4-42 y 84. Establecimiento comercial de venta de artículos de las clases 4-42 y 84, en todo Chile; "ALUCHILE", establecimiento industrial de artículos de las clases 4-42 y 84. Establecimiento comercial de venta de artículos de las clases 4-42 y 84, en todo Chile; "AUTO-SERVICE", establecimiento comercial de importación y venta de repuestos de autos, en la prov. de Santiago; "REPARFREN", establecimiento comercial de reparaciones de frenos, en la prov. de Santiago; "SMART", laboratorio químico, en la prov. de Santiago; "NOGUE", peluquería de señoras, en la prov. de Santiago.

Se da este aviso para los oposiciones que haya lugar, las cuales deberán presentarse en la Oficina de Marcas del Departamento de Industrias de la Dirección de Industria y Comercio, Teatinos 50, en el plazo de 30 días, a contar desde la última publicación. Las muestras que acompañan a estas marcas se exhiben en las vitrinas de este Departamento.

Jefe del Departamento de Industrias

Santiago, 15-16-17-22-[illegible]

CRONICAS SOCIALES

Por LUCIA ARRIETA

MODA DE PARIS.—

...llamado "Belle Saison", de la colección otoñoinvierno la próxima temporada, es un conjunto para la ...mpleto de un vestido de seda roja con bolero amplio ...atrás, de Michel Goma.

RECEPCION.—

A la recepción que en días pasados ofreció la señorita Emma Miranda, en su casa de Angol, a un grupo de sus relaciones, fueron invitadas las siguientes personas:

María Magdalena Matus de la Maza, María Angelica Pooley Carvajal, Carmen Jarpa, Carmen Gloria Hurtado Espinola, Valentina Acevedo Ilabaca, María Elena Rojas, María Isabel de Toro Serrano, Mónica Parant, Marianne Schonthaler de la Fuente, Rosita Bezanilla Soto Bunster, Lise von Bennewitz, Trinidad Prat Alemparte, Patricia Zegers Bascuñán, Monica Decher von Bennewitz, Gabriela Cortés Schmidt, Enrique, Bernardo y Jorge Parant; Alfredo Soto Bunster Torres, Francisco Javier García Huidobro Maturana, Francisco Javier León Bustos, Ricardo Maino Prado, José Luis Soto Cortés, Manuel Antonio Jarpa, Gabriel Prat, Humberto José García Huidobro Maturana, Jorge Alberto Rojas Fergie, Camilo Cortés de la Maza, Jorge Arturo Prat Alemparte, Francisco Cortés de la Maza, Enrique Laso Rogers, Alejandro Decher von Bennewitz, Juan Pedro Edwards, Gonzalo Jarpa, José Miguel Calvo Larraín, José Miguel Cortés de la Maza, Gonzalo Falabella, Gabriel della Fuente, Carlos Enrique Nieto Vial, Andrés Aguirre Moroni, Juan Guillermo Infante Correa, Gabriel García Huidobro Maturana, Leopoldo Díaz Valdés Marín, Diego Matus de la Maza, Manuel José Calvo Larraín y Mario Cortés Schmidt.

...IENTOS.—

...ce un hijo del señor Palmiro Alon... de la señora Graciela Mora de ...

...ció un hijo del señor Raúl Ortú... de la señora Teresa Maturana de ...

...DE MATRIMONIO.—

...siguiente parte:

...rnand Pastor y Luisa Vergara de ...participan a Ud. el matrimonio de ...me con la señorita María Adela ...Borgoño, y le invitan a la cere... que se efectuará, privade... la capilla de San Francisco, de ... mañana sábado, 16 del presen... horas.

...febrero de 1963.

...OS.—

...del Mar se dirigieron ayer las se... Correa de Yrarrázaval y Rebeca ...Salinas.

...la señorita Pepa Malins.

...del Mar ha regresado la señora ...de Muñoz.

...BLANCO.—

...en Río Blanco la señora Ber... García-Huidobro, acompaña... Madre filipense Mónica Gar... Herreros.

EN EL DREVIN LO CURRO.—

Muy concurrido por numerosas familias de nuestra sociedad se ha visto últimamente el Drevin Lo Curro. Entre los asistentes recordamos a los siguientes: Lucía Salas de Mackenna, María Bezanilla de Lazcano, Laura Valdés de Lira, Elvira Matta de Undurraga, Luz García-Huidobro de Undurraga, Carmen Domínguez Sierra, Raquel Manterola de Ugarte, Julia Valenzuela Llanos, Marta Alessandri Rodríguez, Jorge Pinto Stevenson, Enrique Costabal Zegers, José Fuenzalida Balbontín y Rodolfo Mitchel Cabero.

EN VIÑA DEL MAR.—

En Viña del Mar pasan una temporada el señor Armando Achondo Lira, señora Josefina Henríquez de Achondo e hijo; señor Carlos Gana Matte y señora María Loreto Alamos de Gana, señora Teresa Barros de García-Huidobro, señor Manuel Bulnes Sanfuentes y señora Elena Cerda de Bulnes, señora Inés Forbes-Lackey de Schaeffers e hijos.

ENFERMOS.—

Se encuentra delicado de salud el señor Octavio Jordán Rodríguez.

—Está enfermo el señor Alvaro Artaza Muñoz.

...ORA ALICIA BAÑADOS DE GOYCOOLEA.—

...ta del afecto in... sus familiares, ...ocupaban el lugar ...el lecho de enfer... fallecido la señora ...Bañados de Goycoo... larga enfermedad ...prueba la entereza de su espíritu, ya probado en adversidades y quebrantos que ella afrontó con valentía y optimismo admirables.

Se durmió dulcemente en el Señor, reconfortada con todos los auxilios de la fe, sin una queja ante su prolongado sufrimiento.

Su fallecimiento, hondamente sentido, enluta a distinguidos hogares de Santiago y Viña del Mar.

VIÑA DEL MAR:

SE ESTUDIA LA PLANIFICACION DEL TURISMO INTERAMERICANO

Interesantes mociones presentadas por el Director de Turismo de la Municipalidad, Carlos Ansaldo, fueron aprobadas por Comité Organizador del I Seminario Interamericano de agentes de viaje y turismo.

VIÑA DEL MAR.— En una comunicación oficial a la Municipalidad de Viña del Mar, Juan Homs, presidente del comité organizador del I Seminario Interamericano de Agentes de Viajes y Turismo, celebrado en el mes de octubre de 1962, en Miami, dio cuenta a la Alcaldía que las mociones presentadas al torneo, por el invitado Carlos Ansaldo, Director de Turismo y Relaciones Públicas de la Corporación viñamarina, fueron acogidas con mucho interés y que, habiendo sido acordadas por unanimidad, se incluyeron en las actas del Seminario, para estudiar su aplicación práctica.

La presentación del funcionario Ansaldo, en síntesis trató acerca de las conveniencia de planificar en conjunto, una campaña interamericana para fomentar el turismo y de aplicar un sistema de becas periodísticas intercambiables.

Respecto a la promoción turística, propuso al Seminario lo siguiente:

1.— Formar con la cooperación económica de los Gobiernos que se interesen, un organismo coordinador de los esfuerzos individuales, para promover el área.

2.— Solicitar de las Direcciones de Turismo, de cada país, un detalle de las programaciones o atracciones, durante todo el año. De este modo, se confeccionaría un calendario que serviría de guía a los viajeros y que sería distribuido por el organismo coordinador, entre las Agencias de Viajes y líneas transportadoras, etc.

3.— Aunar los muchos esfuerzos individuales que se realizan en materia de promoción turística, en una publicidad en común, que bajaría los altos costos que, para tales fines se dedican en la actualidad.

4.— Comunicar oficialmente a los Gobiernos de los diferentes países americanos, por intermedio del organismo coordinador, la necesidad de fomentar el folklore y las expresiones auténticas de cada uno de ellos, como la mejor manera de promover el turismo.

5.— Solicitar de los mismos gobiernos, la simplificación de los trámites aduaneros y de control, para los turistas.

La segunda proposición del Director de Turismo de la Municipalidad de Viña, fue concerniente a becas para periodistas y abarcó los siguientes aspectos: 1) Estudiar el establecimiento de un sistema de becas para periodistas, a fin de establecer un intercambio mutuo, entre profesionales de Norte, Centro y Sudamérica. 2) Establecer dicho sistema de becas mediante la exención del pago de transporte en las líneas aéreas y la contratación simultánea por parte de las empresas que cooperen con este plan, de los periodistas que intercambien sus respectivos cargos por un período de tiempo previamente determinado.

Don Emilio Bello C. sigue hospitalizado

VALPARAISO. — Atendido en el Hospital Alemán de este puerto se encuentra el destacado y conocido hombre público Emilio Bello Codecido.

El señor Bello Codecido sufrió una caída en su domicilio, hace pocos días, que le lesionó un brazo y el hombro. Felizmente, no se han presentado complicaciones y el ilustre enfermo abandonará en breve el recinto hospitalario.

Efectúan en Valpso. robo de camioneta de Investigaciones

VALPARAISO.— Desde la puerta del domicilio de un funcionario de Investigaciones fue robada ayer la camioneta marca Willys AC-9, de propiedad del Servicio de Investigaciones. La máquina estaba a cargo del Prefecto Oscar León, abogado y Jefe del Servicio de Bienestar.

El vehículo se encontraba sin llave, pues el chofer fue a cumplir un encargo, ocasión que aprovechó el ladrón para darse a la fuga con el coche.

El auto fue avaluado en seis millones de pesos.

Espectáculos de hoy en Valparaíso

AVENIDA.— La hazaña de los chilenos, Yo beso y tú besas, y Padres modernos.

BRASILIA.— El Cid.

CONDELL.— La ventana indiscreta y Vamos al twist.

IMPERIO.— Yo fui una callejera y Mamá soltera.

COLON.— Las noches de Rasputín.

METRO.— Tom y Jerry.

PACIFICO.— Un chileno en España y Peor que el hombre.

REAL.— Cía. Comedias, en Trampa para un hombre solo.

VALPARAISO.— El Extra.

VELARDE.— El día más largo del siglo.

VICTORIA.— La furia de Ceylán y Los muertos no sueñan.

La Unión celebra 142 años de vida

LA UNION.— La ciudad de La Unión celebra en el día de hoy la conmemoración de sus 142 años de existencia.

Fue fundada por el Gobernador de Valdivia, Coyetano Letelier, durante el Gobierno de don Bernardo O'Higgins.

El actual Alcalde de La Unión, Teófilo Grobt, dará especial realce a las festividades de aniversario mediante la programación de diversos actos populares y públicos. (López, corresponsal.)

EXPOSICION DE DIBUJOS ALEMANES

Con gran afluencia de público continúa abierta la exposición de reproducciones de dibujos alemanes del siglo XIX, y de objetos artísticos, en la sala de la Compañía Chilena de Ediciones, Santo Domingo 1175.

Estas reproducciones son copia exacta de los originales que se encuentran en la Galería Nacional de Berlín y en el Museo de Dresden.

En nombre de Compañía Chilena de Ediciones y del Instituto Chileno-Alemán Democrático de Cultura se invita a los amantes de la cultura y en especial a la colonia alemana residente a visitar esta exposición de 11 a 13 y de 17 a 21 horas.

AQUI...EL PUERTO

DIRECCION REGIONAL DE IMPUESTOS INTERNOS.— De acuerdo con el proyecto de descentralización de este servicio, nuestra ciudad será sede de una Dirección Regional de Impuestos Internos. Esta nueva organización del servicio descongestionará administrativamente la Dirección Nacional y radicará el conocimiento de los asuntos tributarios en la respectiva Dirección Regional. Habrá cinco direcciones en total, dos en Santiago y tres en provincias, Valparaíso, Antofagasta y Concepción.

IMPORTANTES DONACIONES.— La YMCA porteña sigue recibiendo donaciones de importancia para la construcción de su nuevo edificio de cuatro pisos y moderno gimnasio. Los arquitectos René González, Juan Araya, Enrique Cueto y Osvaldo Muñoz, junto con el constructor civil José Luis Carlevarino, han resuelto donar su trabajo para proyectar y levantar el nuevo edificio. Los socios porteños que viven en Santiago, por otra parte, han enviado 800 escudos; de las Asociaciones de Concepción y Antofagasta llegaron, respectivamente, Eº 1.300 y Eº 200, y el señor Agustín Turner, primer secretario y fundador ha donado 200 dólares.

PERIODISTAS PREMIADOS.— Periodistas porteños recibieron distinciones con motivo de celebrarse el Día de la Prensa; los agraciados fueron, en acción gremial, Enrique Swett; en redacción, Rodolfo Garcés, de El Mercurio, y en crónica, Luis Azócar Rojas, de La Unión. Pergaminos especiales se entregaron a Arturo León, de El Mercurio, reportero gráfico, y Víctor Ponce, reportero gráfico de La Unión.

AUTOMOTORES DE LUJO.— A fines de este mes se iniciará el servicio de automotores de lujo entre Valparaíso y Santiago, con un costo de 3 escudos por pasaje. El lunes pasado llegó, en el "Donatella Parodi", el segundo de esos automotores y en marzo próximo llegará el tercero.

PROTESTA RADICAL.— El candidato a regidor por el Partido Radical Carlos Castillo ha hecho llegar a la prensa una protesta, porque los partidarios de otra candidatura destruyeron su propaganda, y ha solicitado que se formule un llamado a las otras candidaturas para que estos hechos no se repitan.

VUELVE ADMINISTRADOR DEL PUERTO.— Reasumió sus funciones el Administrador del puerto de Valparaíso, Gonzalo Andrade G., quien se encontraba haciendo uso de su licencia anual. Le hizo entrega de estas funciones Luis Basterrica, quien le subrogó durante sus vacaciones.

CAMINO A CASABLANCA.— El Intendente visitó en forma inspectiva los trabajos que se realizan en el camino a Casablanca, para mejorar la carretera que comunica a nuestro puerto con Santiago. En el corte La Rotonda fue necesario rebajar un cerro para dar paso a la carretera y disminuir la enorme curva de ese modo producida.

HIJOS DE LOS PORTUARIOS.— Después de permanecer por espacio de 15 días en Peñalolén, regresaron los 80 hijos del personal de la Empresa Portuaria. Estuvieron a su cargo las asistentes sociales de la Administración del Puerto, María Angélica Bartucevic y Edith Adaros. El viaje fue subvencionado por la Empresa, padres de los menores y Cáritas-Chile.

MECANIZACION DE EMBARQUES.— La Empresa Portuaria, a través de sus diversos Departamentos, ha iniciado un completo estudio destinado a mecanizar los embarques y desembarques de sal común. Los embarques se hacen a través del puerto de Iquique y los desembarques, por el puerto de Talcahuano. El propósito de mecanización perseguida obedece al plan de abaratar los costos. Técnicos de la Empresa estudian el proyecto para instalar en Iquique y Talcahuano plantas con capacidad para unas tres mil toneladas mensuales de sulfatos de sodios minerales.

....FESTIVAL DE LA CANCION.— Con el siguiente programa se iniciará esta tarde el Cuarto Festival de la Canción, de Viña del Mar: 18.30 horas: Jaime Sauvalle, cantor melódico; humorista Carlos Hello, conjunto "Los Quincheros", "Los Panamericanos". Orquesta de Izidor Handler, "Los Trovadores del Este", "Conjunto Folklórico Argentino", Carlos Valderrama, Los Perlas. En las canciones finalistas participarán: Marco Aurelio, Los Sembradores, Margarita Alarcón, Los Hermanos Arriagada, Los Panamericanos y la Orquesta de Izidor Handler. El espectáculo se repetirá en la noche, a las 22.30 horas. El valor de la entrada es de un escudo para adultos y medio escudo para los niños.

Con gran entusiasmo organizan fiestas de Semana Algarrobina

ALGARROBO.— La Municipalidad de Algarrobo, en su afán de presentar a los veraneantes actividades que hagan más agradable su estada en este balneario, ha programado, para los días comprendidos entre el 18 y 24 del presente, la celebración de la "Semana Algarrobina 1963". Aquellos que disfrutaron las delicias del verano de 1962, recordarán gratamente todos los actos que conformaron la Semana Algarrobina, y, seguramente, esperan que éstos se repitan en esta temporada veraniega.

La oportunidad ha llegado, porque ésta contará con Campeonatos de Baby Fútbol, Presentaciones de Bandas, Iluminación general del pueblo, Iluminación de la isla Los Pingüinos, Fogatas en la playa, Elección de Reina, Velada Bufa, Concursos de Bailes, Kermesse, Carreras de Autobotes, Competencias de natación, etc.

Como número culminante de esta semana, se inaugurará oficialmente el Edificio Consistorial, que es un efectivo aporte al progreso urbano de la comuna.

No se puede dejar de destacar el valioso estímulo que se ha dispuesto para la dama que salga elegida Reina de las Playas de Algarrobo, 1963, consistente en un viaje y estada en Lima (Perú), para dos personas.

La Municipalidad de Algarrobo invita a todos los veraneantes de este balneario, como, asimismo, a los de los balnearios vecinos, a participar y presenciar los actos programados, ya que los beneficios que se obtengan de estas fiestas irán a solucionar problemas materiales de todas las escuelas de la localidad.

ALGARROBO.— CANDIDATO A EDIL.— Una extraordinaria y vigorosa campaña para obtener el triunfo en las elecciones de abril próximo, están realizando los partidarios del candidato a regidor Oscar Zavala Muñoz, que integra la lista del Partido Liberal. Zavala es una persona conocida en el balneario por su espíritu de trabajo y de progreso. En el grabado, el candidato a edil Oscar Zavala.

VALPARAISO.— MATRIMONIO MANRIQUEZ CARDENAS — DAZZAROLA DROGHETTI.— Señorita Rossy Manriquez Cárdenas, cuyo matrimonio con el doctor Patricio Dazzarola, se efectuó recientemente en nuestro puerto. Fueron padrinos por parte de la novia, Juan Manriquez Pérez C., y señora Ester M. de Montesi; por parte del novio, Raúl Dazzarola Bloom y la señora Gina Droghetti de Dazzarola. Fueron testigos de la ceremonia civil por parte de la novia: Mario Nobili M., Guillermo Manriquez P. C., Sebastián Pelanco R., Pedro Lazcano y Humberto Montesi. Por parte del novio el doctor Raúl Dazzarola D., el doctor Germán Dazzarola D., Fernando Bruggeman S., Sergio Camus D. y el teniente de la Armada Jaime Donoso D. Testigos en la ceremonia religiosa fueron por parte de la novia, Luis Solar B., Ernesto Merani M., Aldo Muñoz M., Dario Merani M., y señora Ernestina de Manriquez; por parte del novio, Gabriel Dazzarola, José Dazzarola, doctor Mario Pérez, Pedro Dazzarola, Luis Vio Valdivieso y Héctor Gamboa. (FOTO ROLANDO.)

POR EL GRAN SANTIAGO

SAN BERNARDO:

Lucharán para obtener primera mayoría para candidato a edil

SAN BERNARDO.— Gran actividad están desarrollando los partidarios del candidato a regidor Luis Navarro Avilés, actual Alcalde de San Bernardo, para obtener la primera mayoría en las elecciones que se efectuarán en abril próximo. En todas las poblaciones de la comuna se han formado Comités en apoyo a la reelección del candidato Navarro Avilés.

El Comando General Independiente que dirige los trabajos electorales del Alcalde de San Bernardo, es el siguiente: Presidente, Osvaldo Domínguez, presidente de la Junta de Vecinos "Carrera Pinto"; vicepresidente, señora Aida Barrera de Zepeda, Asistente Social; vicepresidente, Cosme González Leiva, ex regidor y ex dirigente del gremio ferroviario; secretario general, Carlos Araya Alarcón, presidente de la Junta de Vecinos de la Población "Hugo Gálvez"; prosecretario, Ceferino Burgos, presidente de la Junta de Vecinos de la Población "América"; tesorero, el contador Mario Marfariana; protesorero, Guillermo Goede, presidente del Club Deportivo; secretario de control electoral, Humberto Peyrin; directores, Arnaldo Bulboa Pérez, Gilberto Muller Sepúlveda, Flavio Peña, Eulogio González Martínez, Jaime Gaete, Gabriel Correa y Nelson Urquieta.

Luis Navarro Avilés, Alcalde de San Bernardo.

En obras del Dpto. de Puente Alto invertirán Eo 4.000.000

PUENTE ALTO.— Más de cuatro millones de escudos consulta el plan de adelanto del departamento de Puente Alto, aprobado por el Gobierno para los años 1963-64, en el que no se contemplan la ejecución de edificios públicos, escuelas, pavimentación de caminos, mejoramiento del Ferrocarril Militar, 300 casas de una nueva población y 200 viviendas de erradicación, etc.

ESCUELA EL CANELO. — En marzo del presente año la Sociedad Constructora de Establecimientos Educacionales iniciará la construcción de la Escuela N.o 14 de El Canelo, la cual tiene un costo de 61 mil escudos y deberá estar entregada en septiembre próximo. Esta escuela tendrá capacidad para 300 alumnos.

PROPUESTAS PUBLICAS. — La Dirección de Pavimentación Urbana ha solicitado propuestas públicas para la ejecución de calzadas y aceras de Puent e Alto por la suma alzada de 14.500 escudos, lo cual corresponde a la ampliación de un 8 por ciento de obras ya ejecutadas y cuyos fondos fueron obtenidos por el ex Alcalde, Dr. Omar Henríquez.

Además de estos trabajos, para el mes de febrero se consulta la inversión de 80 mil escudos en un plan de 3 trimestres de acuerdo con informaciones emanadas del jefe comunal del Servicio, Manuel Toledo, quien se ha preocupado especialmente de estas materias.

GOBERNADOR SUBROGANTE.— En reemplazo del titular, Marcial Fuentes, que hace uso de su feriado legal, fue designado Gobernador Subrogante, el secretario de la Gobernación, Mario Isla Ríos.

Mañana se inicia elección de reina de vendimia: Renca

RENCA.— La Junta de Vecinos de la población Juan Antonio Ríos N.o 2, está organizando la fiesta de la Vendimia en esa comuna, la cual se realizará en la primera quincena del próximo mes.

El sábado 16 del mes en curso en la Quinta San Enrique se efectuará la presentación de las candidatas a reinas de estas fiestas en un baile en que participarán representantes de las instituciones vecinales y sociales de la comuna.

El Comité que tiene a su cargo la organización de la fiesta de la Vendimia en Renca, está constituido por las siguientes personas: presidente, José D. Canales; Alfonso Carrio, secretario general; Marta Aravena, tesorera y directores, Felipe Quivira y Pascual Figueroa.

¿HA DEJADO DE MANEJAR AUTOMOVILES POR MUCHO TIEMPO? ¿NO SE SIENTE SEGURO AL CONDUCIR? CONTRATE CLASES DE ENTRENAMIENTO INST. SAN CRISTOBAL TRATAR: MAC-IVER 728

CUADROS AL OLEO
paisajes chilenos, motivos europeos
VENDO
Confección rápida de marcos
MERCED 753
LOCAL N.o 5 GALERIA ANDES

PRECIO JUSTO-HORA EXACTA
PIE Eº 5
SALDO 10 MESES
ANILLOS JOYAS
CREDITOS
RELOJERIA Gabor
ESTADO 49 ESTADO 91

LEEDS COLLEGE
Kindergarten - Preparatorias - Humanidades completas.
MATRICULA ABIERTA
BILBAO 882
J. M. Infante 927

PINCUS
MONEDA 1037
FONO 682444-5149
OPTICO DIPLOMADO DE CHILE Y EUROPA

SE NECESITA INGENIERO MECANICO
Con práctica en maquinaria industrial pesada.
TRATAR:
HUERFANOS 1189, 7º PISO
Oficina 18 o Casilla 83-D.

DEPOSITO PLANSA
PLASTICOS DE CALIDAD
PLANCHAS LISAS Y ONDULADAS EN COLORES
TRASPARENTES PARA AVISOS LUMINOSOS Y CLARABOYAS.
Abadie y Cía. Ltda.
TENTINOS 419 · FONO 81345 · CASILLA 2271 · SANTIAGO

SEA BIEN EDUCADO, NO TOQUE LA BOCINA!

DIARIO BRASILEÑO DENUNCIA "GUERRA SICOLOGICA" PERUANA

El destino de los documentos encontrados en el Varig caído cerca de Lima sobre una supuesta subversión comunista en Brasil. El periódico acusa a la Junta de Gobierno peruana de desconocimiento de lo que es un régimen democrático. La cuestión de la ruptura de relaciones con Cuba.

RIO DE JANEIRO, 14.— (UPI).— El matutino liberal "Jornal Do Comercio" acusa en su edición de hoy al Perú de llevar a cabo una "guerra sicológica" contra Brasil respecto de la cuestión de la subversión comunista en América Latina.

"El Gobierno peruano, en el caso de los documentos cubanos encontrados en el avión Varig (que se estrelló cerca de Lima) procedió de manera extraña.

"Primero ofreció entregar esos documentos a las Fuerzas Armadas brasileñas como prueba de su absoluto desconocimiento de cómo funciona un régimen democrático.

"Luego de ciertas conversaciones, copias de esos documentos, milagrosamente salvados de aquel desastre en que el avión quedó completamente destruído por el fuego, se entregaron al Ministerio de Relaciones Exteriores aquí.

"Los originales, sean o no legítimos, serán entregados por Perú a una Comisión de la Organización de los Estados Americanos (OEA), presidida por un peruano, y la que acaba de recibir un informe confeccionado por un llamado "Grupo de Especialistas", sobre la subversión comunista en las Américas.

"Tal informe está basado en los bien conocidos términos de guerra sicológica, expresándose la imposibilidad de combatir eficazmente la subversión comunista a menos que Brasil, México, Uruguay, Bolivia y Chile, rompan sus relaciones diplomáticas con Cuba.

"Se insta a la OEA a exigir de esos países el rompimiento con Cuba. Brasil, que desde hace algún tiempo ha sido blanco de una campaña de desmoralización, ha de protegerse contra estas maniobras. Y la mejor manera de hacerlo es hablar alto y claro.

"Hay que preguntar si esos documentos son auténticos. Hay que decir que Brasil, siendo, como es, una nación soberana, mantendrá o romperá relaciones con cualquier país que ella exclusivamente decide y cuando lo decida, sin estar dispuesta a aceptar insinuaciones, consejos ni exigencias.

"Brasil sabe cómo ocuparse de su propia seguridad y no necesita de tutores."

GANO AYER:

HAROLD WILSON, JEFE LABORISTA BRITANICO

LONDRES, 14 (UPI). Por Daniel F. Gilmore.— Harold Wilson, el intelectual laborista que funda el futuro de Gran Bretaña en una firme alianza atlántica con los Estados Unidos, fue elegido esta noche jefe del partido opositor al Gobierno.

Wilson sería Primer Ministro si los laboristas reconquistan el poder en una nueva elección general, que muchos creen es inminente.

Obtuvo de sus correligionarios 144 votos, muchos más de los necesarios para la mayoría simple que precisaba para batir a George Brown, el candidato que parecía tener mayor respaldo popular. Brown, de 48 años, hijo de un camionero reunió tan sólo 104 votos.

Pero la votación fue hecha por los miembros del Partido Laborista que pertenecen al Parlamento, y no por los afiliados en general.

de llamar a elecciones antes de octubre de 1964.

Pero muchos creen que Macmillan se verá obligado a disponer antes una confrontación electoral, y aún a resignar su posición en ella, en favor de una figura más joven del Partido Conservador

Aparentemente, los legisladores consideraron que Wilson era el político más astuto para dirigir el laborismo y sacarlo de los casi 12 años que lleva en la oposición al Gobierno conservador.

En estos momentos, las posibilidades del laborismo parecen ser mejores que nunca. Distintas encuestas de pulsación de la opinión pública indican que ganaría, si se realizase un comicio ahora.

El resultado de la elección interna fue anunciado en la Cámara de los Comunes a casi cuatro semanas de la imprevista desaparición de Hugh Gaitskell, a quien muchos consideraban el próximo Primer Ministro.

Wilson, de 47 años de edad, un hombre de cabellos plateados que fuma pipa, había ganado la primera etapa de la elección, hace una semana. En esa oportunidad obtuvo 115 votos contra 88 de Brown y 41 de un tercer candidato, James Callaghan, que quedó eliminado.

En una entrevista con la United Press International, Wilson dijo que se propone visitar Washington lo antes posible para reanudar sus contactos allí.

"Naturalmente, quisiera ir allí y retomar mis contactos en Washington lo más pronto posible", declaró.

Robaron los restos de don Alonso Ojeda

SANTO DOMINGO, 14 (UPI).— Han sido robados los restos del conquistador español Alonso de Ojeda, que vino en calidad de Gran Capitán en el segundo viaje que hizo el gran almirante Cristóbal Colón después del descubrimiento de América.

Ojeda partió de Santo Domingo y descubrió a Venezuela. Durante la Conquista cometió sangrientos actos contra los indígenas. El mismo pidió que cuando muriera se colocaran sus restos a la entrada del Convento de San Francisco, para que fueran hollados y así pagar sus culpas.

DEFUNCIONES.—

Ha fallecido nuestro querido esposo, padre, suegro y abuelito, don
CESAREO GALILEA MARTINEZ
Sus funerales se efectuarán hoy en el Cementerio Católico, después de una misa que se oficiará por el eterno descanso de su alma, en la Parroquia San Ramón (Providencia esquina Los Leones), a las 10 horas.
La familia.

Ha dejado de existir nuestra querida hermana, esposa, madre y tía, señora
MARIA PINTO DIAZ
Sus restos serán sepultados hoy en el Cementerio General. El cortejo partirá desde su casa habitación, calle Unión Americana N.o 253, a las 16 horas.
La familia.

Sentimos comunicar el fallecimiento de nuestra querida tía, tía-abuela, señorita
VICTORIA TUFFIELD R.
Sus funerales se efectuarán en el Cementerio General, después de un oficio religioso que se efectuará a las 16.45 horas, en su domicilio de Avenida Holanda N.o 2289.
Familia Hyslop Becker, familia Hyslop Brow.

Ha fallecido nuestra querida madre, suegra, abuelita y bisabuelita, señora
ISABEL ARRIAZA DE GALVEZ
(Q. E. P. D.)
Sus restos serán sepultados hoy en el Cementerio General, partiendo el cortejo después de una misa que se oficiará en la Iglesia la Gratitud Nacional, a las 15 horas.
La familia.

Ha dejado de existir nuestro querido hermano, esposo y tío, señor
ARTURO GARCIA CABALLERO
(Q. E. P. D.)
Sus funerales se efectuarán hoy a las 16 horas, en el Cementerio General, partiendo el cortejo desde su casa habitación, Copacabana N.o 498, Santa Rosa parada 8, Población La Legua.
La familia.

Ha fallecido nuestro querido e inolvidable hijo y hermano, don
SERGIO ENRIQUE DESPOTT SAAVEDRA
(Q. E. P. D.)
Sus funerales se efectuarán hoy en el Cementerio General, saliendo el cortejo desde su domicilio, Serrano 638, departamento 203, a las 17 horas.
La familia.

Jefe de la Oposición

LONDRES.— Harold Wilson besa a su esposa al salir de su residencia hacia la Cámara de los Comunes. Wilson resultó elegido presidente del Partido Laborista, en la segunda elección hecha por esa colectividad desde la muerte de Hugh Gaitskell. Su oponente fue George Brown. (Radiofoto UPI).

TEMIERON QUE DINAMITARAN EL PALACIO DE JUSTICIA DE EE. UU.

Durante dos horas la policía luchó por desarmar a un individuo, descubriéndose que la bomba sólo era un paquete de diarios. Original fórmula de lograr una entrevista con Edgard Hoover.

WASHINGTON, 14.— (UPI).— Durante casi dos horas, la Policía de Washington enfrentó ayer el problema de desarmar a un individuo que amenazaba dinamitar el edificio del Departamento de Justicia.

Despejaron una manzana de la Avenida Pennsylvania, prohibiendo el acceso de todos los peatones y vehículos, y desalojaron todo el personal de los primeros dos pisos del edificio de cinco pisos.

Finalmente recurrieron a las bombas de gases lacrimógenos y obligaron al individuo, Nathan Wise, a salir debajo del automóvil de que había ubicado en la escalinata del edificio.

Wise fue llevado a la comisaría en un furgón policial protestando tranquilamente que quería ver al Director de la Oficina Federal de Investigaciones, Edgar Hoover, para solicitar que iniciase juicio político al Presidente Kennedy y su gabinete.

Se descubrió posteriormente que un bulto en el coche que se creía era una bomba, era simplemente una valija llena de diarios.

No habrá "represalia" de EE. UU. contra De Gaulle

WASHINGTON, 14 (UPI).— (Por Henry Keys).— El Presidente Kennedy declaró hoy que "definitivamente" no tiene planes dirigidos a tomar medidas de represalia de ninguna clase contra el Presidente de Francia, Charles de Gaulle, por su reciente actitud relacionada con la alianza de la Organización del Tratado del Atlántico (OTAN).

El Presidente hizo este comentario en una conferencia de prensa. Dijo que Estados Unidos proyecta mantener sus tropas en Europa hasta que las naciones europeas expresen el deseo de que sean retiradas.

Hasta ahora, dijo, no hay indicios, por parte de país europeo alguno, de que se desea que sean retiradas las tropas norteamericanas.

El Presidente expuso también estos puntos adicionales, respondiendo a preguntas de los periodistas:

—El problema de delegar en un dirigente europeo la responsabilidad del uso de un segmento europeo de la proyectada fuerza nuclear multilateral, es "extraordinariamente difícil".

Pero confía en que las próximas negociaciones tendrán el efecto de reiterar a Europa la seguridad de que se tendrá extremo cuidado, y también que tendrá mas voz en cuanto a la disposición de las fuerzas nucleares.

Kennedy explicó que Estados Unidos cree que el acuerdo de Nassau con Gran Bretaña debe satisfacer a los europeos, en lo que respecta a la fuerza nuclear multilateral. Sin embargo, si no resultara así, Estados Unidos está dispuesto a hacer otras sugerencias.

Dijo que no se ha llegado a conclusiones con los aliados europeos sobre si deben reanudarse las conversaciones exploratorias con la Unión Soviética, o sobre si tales conversaciones beneficiarían el interés común.

Industria Nacional de Neumáticos, S. A.

"INSA"

Reparto Fondo Revalorización Capital Propio Ley 13.305

Con cargo al Fondo Revalorización Capital Propio, Ley 13.305, acumulado en los ejercicios anteriores al 1961-1962, y libre de todo impuesto para los accionistas, el Directorio ha acordado repartir la cantidad de E° 0,016 ($ 16,—) por acción a partir del 7 del próximo mes de marzo en sus oficinas de calle Paraguay N.o 8, 2.o piso, Oficina N.o 21.

Para los efectos del pago de este Reparto y de acuerdo con lo estipulado en el Artículo 7 de los Estatutos Sociales, el Registro de Accionistas permanecerá cerrado desde el 21 del presente mes de febrero hasta el 6 de marzo, ambas fechas inclusive.

EL DIRECTORIO

DIRECCION DE APROVISIONAMIENTO DEL ESTADO

SOLICITANSE

PROPUESTA PUBLICA N.o 17.

POR LA PUBLICACION DEL BOLETIN OFICIAL QUE SE INDICA, DESTINADOS AL

SERVICIO DE SEGURO SOCIAL

72.000 BOLETINES OFICIALES DEL SERVICIO DE SEGURO SOCIAL

Las Propuestas se abrirán en la DIRECCION DE APROVISIONAMIENTO DEL ESTADO, Amunátegui 66, 2.o piso, Sala de Propuestas, el día 1.o de marzo de 1963, a las 16 horas. Bases y Antecedentes pueden solicitarse en el Departamento de Adquisiciones —Sección Imprenta— de esta Dirección.

Para retirar Bases y Antecedentes es necesario estar inscrito en los Registros de la Declaratoria de Imprenta de esta Dirección.

ANSELMO BRAVO BRAVO
Director Suplente

Paralizada la producción de mina de cobre

NUEVA YORK, 14 (UPI).—El Wall Street Journal dice hoy que están temporalmente paralizadas todas las operaciones de explotación y elaboración de la enorme mina de cobre de Mufulira, en Rhodesia del Norte, a causa de una serie de huelgas de obreros africanos y europeos.

Agrega que esa mina, propiedad de Rhodesian Selected Trust, Ltd., ha estado produciendo alrededor de 12 mil toneladas de cobre al mes.

VOCERA DEL FALN:

Suave voz femenina anuncia a UPI la captura del "Anzoategui"

Las Fuerzas Armadas de Liberación Nacional de Venezuela ofrecieron canjear los tripulantes por presos políticos.

CARACAS, 14.— (UPI).— (Por José A. Valbuena).— "Habla un miembro de las Fuerzas Armadas de Liberación Nacional". Con estas palabras una suave voz femenina dio comienzo antenoche a una de las más fantásticas aventuras emprendidas hasta ahora por la organización que firma con las iniciales "FALN" todos sus actos de terrorismo.

Siete hombre armados con ametralladoras, polizones a bordo del carguero "Anzoategui", con la complicidad de dos hombres de a bordo, secuestraron el buque venezolano "para llamar la atención del mundo acerca de la cruenta lucha que en estos momentos libra el pueblo de Venezuela contra sus verdugos". Así lo comunicaron las llamadas Fuerzas Armadas de Liberación Nacional (FALN).

Mientras las autoridades venezolanas trataban de localizar el barco, éste navegaba sin luces hacia el Atlántico abierto.

Durante muchas horas, las oficinas de la United Press International en Caracas estuvieron enviando mensajes cablegráficos al barco sin obtener respuesta. Finalmente, en horas de la madrugada el buque envió su primer mensaje.

Poco después la misma voz anónima que había dado la información original continuó dando detalles. El buque había sido tomado, según dijo, en complicidad con parte de su tripulación. El capitán Oscar Pereira y los tripulantes no afectos a los rebeldes se hallaban detenidos, pero ninguno había sufrido maltrato.

El comando clandestino de FALN, comunicándose siempre a través de las oficinas de la UPI en Caracas hizo llegar, entre tanto, al Gobierno, el siguiente mensaje: "Proponemos un cambio de los tripulantes detenidos por presos políticos. El cambio debe ser hecho a través de la Cruz Roja Internacional".

Los mensajes cortos, escuetos, se sucedían. Uno de ellos dijo:

"Haremos la patria libre o moriremos por Venezuela".

El Gobierno, por su parte, movilizó sus recursos diplomáticos, y se recibió un informe de que un avión de la Armada norteamericana había ubicado al barco navegando en dirección al Atlántico abierto, a unos 640 kilómetros de Venezuela y al sur de Puerto Rico. Posteriormente, [illegible] mada del FALN [illegible] el "Anzoategui" "bajo protección y [illegible] tro de amigos". [illegible] terpretado como [illegible] se dirigía a un [illegible] con algún buque [illegible] viético.

LA MISERIA EN AMERICA LATINA FACILITA SUBVERSION COMUNISTA

Esperanzas de que el Gobierno de EE. UU. y los de los países del [illegible] adopten medidas para contrarrestar el movimiento de estudiantes [illegible] ba al resto del hemisferio, expresó el Presidente Kennedy.

WASHINGTON, 14 —(UPI) — El Presidente Kennedy declaró hoy que focos de subversión comunista en toda la América Latina, y no sólo en Cuba, están recibiendo la "mayor atención" de su Gobierno en estos momentos.

En su conferencia de prensa, Kennedy se expresó esperanzado que los Estados Unidos y los Gobiernos de la América Latina pronto adoptarán medidas para contrarrestar el movimiento de dinero y personas, especialmente estudiantes, que desde Cuba va al resto del hemisferio.

Propuestas concretas para combatir la subversión comunista desde Cuba fueron presentadas esta semana a la Organización de Estados Americanos (OEA) por el Comité Especial de Seguridad, nombrado por los Cancilleres Americanos en Punta del Este en enero de 1962.

Kennedy instó, sin embargo, a que no se limite el problema del comunismo a Cuba.

Existen focos de comunismo local en otras partes de la América Latina, como por ejemplo en el nordeste de Brasil, que explotan las condiciones de miseria para llevar adelante sus objetivos de derrocar Gobiernos democráticamente constituídos, dijo el Presidente.

En lo que respecta a los intentos de subversión desde Cuba, Kennedy dijo que estaba seguro de que técnicos o militares soviéticos estaban participando en entrenamiento de jóvenes latinoamericanos en subversión y sabotaje. "Por eso estamos ansiosos de que se pare el traslado de aquéllos que pueden ser beneficiarios de esos estudios", declaró.

Kennedy dijo que el problema era recibir la cooperación de otros países latinoamericanos para limitar los viajes a Cuba.

Dijo que tenía conocimiento de que el año pasado [illegible] adiestrado 1.200 latinoamericanos en adoctrinamiento [illegible] obviamente en [illegible] rectas de acción [illegible]

Nuevo temblor sacude Formosa

TAIPEI, 14 (UPI).— Un segundo temblor de tierra se sintió hoy Taipei, [illegible] horas después de [illegible] pital sufrió una [illegible] terremotos en [illegible]

El Servicio Meteorológico que el sismo [illegible] bil y que no causó [illegible]

Las autoridades [illegible] que los daños [illegible] de ayer son reducidos, teniendo en [illegible] intensidad de [illegible] el peor desde que [illegible] causó 900 víctimas [illegible] más de 2.000 [illegible] de octubre de [illegible]

Según las últimas [illegible] ciones, cuatro personas [illegible] cieron ayer y otras [illegible] ron heridas de [illegible] policía dijo que [illegible] nas más recientes [illegible] producirse escaseo [illegible] en una sala cinematográfica.

Califican de "buque pirata" al "Anzoategui"

CARACAS, 14 (UPI).— El Asesor Jurídico del Ministerio de Relaciones Exteriores dijo hoy que el buque de carga venezolano "Anzoategui" ha sido oficialmente declarado buque "pirata" y sus secuestradores piratas que, en caso de ser apresados, podrán ser condenados a penas de diez a quince años de prisión.

El Asesor, doctor Ramón Carmona, dijo que si los propios secuestradores de la nave la declaran barco pirata, entonces cualquier embarcación extranjera podría hacer fuego contra ella o capturarla, pero que en vista de que fúe el Gobierno venezolano el que así la declaró, sólo buques de guerra de este país pueden atacarla, y, aún entonces, sólo en alta mar.

Agregó que si buques de otros países capturan al "Anzoategui", deben devolverlo intacto, con sus tripulantes.

Los Gobiernos de Estados Unidos y Venezuela sostienen que el delito de piratería debe ser aplicable también a los secuestros de buques con fines políticos, y Francia e Italia comparten la interpretación jurídica venezolana, según el Asesor.

CHINA ROJA AMENAZA A SOVIETICOS

TOKIO, 14 (UPI).— China comunista juró hoy "desenmascarar y derrotar" a sus contrincantes en la disputa ideológica chino-soviética.

Según una transmisión de la Radio de Pekín, el órgano oficial, Diario del Pueblo, se expresó en ese sentido, contestando indirectamente a la reciente oferta soviética de discutir sus discrepancias.

Como en un caso anterior, el diario recurrió a un informe de un dirigente del Partido Comunista de Indonesia para presentar su punto de vista.

Mountbatten inicia jira latinoamericana

LONDRES, 14 (UPI).— El Jefe del Estado Mayor de Defensa, Almirante Louis Mountbatten, que se propone visitar México, Venezuela, Perú, Chile, Brasil, Argentina y Uruguay, desde el 24 de febrero al 22 de marzo, declaró esta noche hallarse "muy emocionado" por la perspectiva del viaje.

Mountbatten dijo que aunque sabe poco de América Latina, estima que esa región ha de desempeñar un papel importante en el futuro del mundo.

El Almirante hizo tales declaraciones a los periodistas en la recepción que le ofreció el Ministerio de Relaciones Exteriores con motivo de su jira.

Mountbatten realizará el viaje siguiendo el camino de su sobrino, el Príncipe Felipe, que visitó América Latina el año pasado. Dijo que Felipe le había contado la recepción "abrumadoramente amistosa" que tuvo allá.

Mountbatten observó que tiene razones muy personales para visitar esa región. Dijo que en los últimos 21 años ha recorrido casi un millón de millas en cumplimiento de su deber, y que conserva un mapa de sus viajes, pero que en ese mapa América Latina figura casi en blanco.

Recuerda que visitó Acapulco y La Guayana Británica en la década de 1920, pero que no fue a ninguna otra parte de América Latina, lo cual considera una "omisión imperdonable".

Mountbatten dijo que guarda un recuerdo íntimo de América Latina: cuando niño se crió escuchando los relatos de las hazañas del almirante inglés Lord Cochrane, que cooperó en los movimientos de independencia de los países de América del Sur, Chile y Perú.

Detenidos nueve norteamericanos al llegar a Cuba

MIAMI, 14 (UPI).— El Gobierno cubano anunció hoy la detención de nueve norteamericanos que, según informó, desembarcaron en la isla en un bote salvavidas.

Se trata aparentemente de un grupo que salió de Miami recientemente en una expedición de pesca submarina y búsqueda de tesoros.

Amigos de sus integrantes aquí dijeron que salió hace dos semanas en una embarcación de unos 35 metros, llamada "Shrub", impulsada por un motor "Diesel" y equipada con pequeños botes salvavidas que servirían para ayudar a los participantes en la caza submarina.

La expedición está al mando del capitán Jack Brown, de esta ciudad, conocido inventor de equipos de caza submarina. Es segundo capitán y asociado en el proyecto John Kleiner, de 32 años, también de Miami.

Los amigos de los nueve individuos dijeron que también se proponían hacer búsquedas de tesoros.

Entre los expedicionarios figuraba un fotógrafo de una empresa fílmica de California que se proponía tomar vistas submarinas, así como cuatro jóvenes, uno de los cuales es estudiante de la Universidad de Miami.

El régimen de Cuba no reveló ni el lugar ni la fecha de la captura del grupo.

Sin embargo, un funcionario de la Embajada suiza en La Habana informó que había sido apresado anoche, luego de llegar a tierra cubana en un bote salvavidas motorizado.

Continúa la agita[illegible] terrorista venezol[illegible]

CARACAS, 14 (UPI).— Las manifestaciones de ayer contra el Gobierno del Presidente Rómulo Betancourt dejaron un saldo de por lo menos diez heridos de bala y varios lesionados por otros motivos.

Un oficial de la policía fue quemado en el rostro por el ácido que le lanzó un manifestante.

Por lo menos 40 personas fueron detenidas en los disturbios, que duraron hasta las últimas horas de la noche.

Mientras tanto, en el Estado andino de Mérida, en Venezuela occidental, la Guardia Nacional dijo que descubrió un plan de dinamitar 60 puentes de la Carretera Panamericana. El martes, tres puentes fueron volados y, según la Guardia Nacional, se habían preparado los planes para destruir los puentes restantes en la sección andina de la Carretera, especialmente el puente sobre el de San Valentín.

[illegible] rio Chama, el [illegible] de Venezuela.

Un estudiante [illegible] sidad de los Ande[illegible] do en relación [illegible] rrorista.

Otorgan P[illegible] Valentine [illegible] Neruda en [illegible]

MILAN, 14 (UPI).— [illegible] Neruda, el famoso [illegible] leno, recibió hoy [illegible] Valentine" por [illegible] te poemas de [illegible] canción desesp[illegible] cado aquí por la [illegible] demia" de Milán.

El acto tuvo lugar [illegible] joso Club de [illegible] ocasión de cel[illegible] de San Valentín.

4 MECANICOS

EXPERIENCIA[illegible]

MOVILES [illegible]

Presentarse en Avda. Sta. Ma[illegible]

SERVICIO DE SEGURO SOCIAL — LEY 10383

PROPUES[illegible] PUBLIC[illegible]

LLAMASE A PROPUESTAS PUBLICAS PARA LA ADQUISICION DE UN INMUEBLE CONSTRUIDO, EN LA LOCALIDAD DE [illegible] LLA, A FIN DE INSTALAR LAS OFICINAS DEL SERVICIO, CON LAS CARACTERISTICAS QUE SE SEÑALAN:

Frente mínimo 15 mts. — Fondo mínimo 23 mts. — Cabida [illegible] 360 [illegible]

La propiedad debe estar ubicada en el centro comercial y de Oficinas de Administración y a lo menos cuadras de la Plaza de Armas, en cualquier [illegible]

Se hace presente a los interesados que el [illegible] estrictamente al contado y la operación de compra quiere de la aprobación del Consejo de la [illegible] y de la autorización S. E. el Presidente de la [illegible]

BASES Y ANTECEDE[illegible]

Serán entregados en la Jefatura de la Caja [illegible] Santiago, ubicada en Avda. Bernardo O'Higgins [illegible]

Las Propuestas se recibirán, diariamente [illegible] horas del día 25 del presente mes, día y [illegible] se abrirán ante los interesados que concurran.

EL DIRECTOR [illegible]

DIRECCION GENERAL DE LOS SERVICIOS DE LA ARMADA

PROPUESTA PUBLICA N.o 2.009.—

Llámase la atención del comercio en general a esta propuesta que está solicitando la Armada, para proveer diferentes instrumentales médicos, como sigue:

BISTURIES rectos, ESTILETES, JERINGAS, PINZAS, PORTAAGUJAS, TERMOMETROS clínicos, TIJERAS de cirugía, MAQUINA de ultratermia, RESUCITADORES Ambu, etcétera.

Esta propuesta se abrirá en el Departamento de Adquisiciones de la Dirección General de los Servicios de la Armada, el MARTES 19 de MARZO de 1963, a las 16 horas.

Los formularios respectivos pueden solicitarse en Valparaíso, calle Prat 620, 2.o piso, y en Santiago, Comandancia en Jefe de la Armada, edificio del Ministerio de Defensa Nacional, 7.o piso.

EL DIRECTOR GENERAL DE LOS SERVICIOS DE LA ARMADA

CAJA DE CREDITO POPUL[illegible]

SUCURSAL N.o 2.— VICUÑA MACKENNA [illegible]

HOY, DE 9.30 HORAS ADELANTE:

GRAN REMATE DE RO[illegible]

Préstamos concedidos en JUNIO y vencidos en DICIEMBRE de [illegible] por la SUCURSAL N.o 1.—

Numeración — Pólizas — Inicial 871.004 — Terminal 878.[illegible]

ROPA ... ...

SUPLEMENTO HIPICO

Segunda Sección

LA NACION

SANTIAGO DE CHILE — VIERNES 15 DE FEBRERO DE 1963

Fundado el 14 de enero de 1917

Cencerro: Tras Otra Gran Marca

Por aprontes, el hijo de Forest Row, "ya ganó" el "Saint Leger".

...00 METROS del premio "Saint Leger" tiene la importancia de clasificar al mejor "stayer" de la generación de tres años. Estos tres kilómetros, desde hace muchos años, la "tercera pata" de la famosa, pero poco "bailada cueca", llamada "Triple Corona".

Son "poco bailada", pues son pocos los valores que logran exhibir condiciones galardonadas como es ese de el ganar los más importantes eventos de fondo es una gracia. En "El Derby", "El Derby" y "Saint Leger" pocos lo han realizado: Carbonero, en 1889; Gladiador, en 1888; Ferrocarril, en 1926; Fruti, en 1927; Cruz, en 1931; Ladrero, en 1943; Ayacucho, en 1946; Ayacucho, en 1951, y Ayacucho, en 1956, son los que recordamos.

"Saint Leger": ¿Lo ganaron valores de época, que, por otro motivo, dieron la oportunidad de imponerse —también— en los clásicos de ese programa anteriormente, Liberty, Florete, Quemarropa, Calo-Pulais Royal y que triunfaron en larga competencia y siempre ellos, se ha hablado bien. Fueron grandes valores, incluso algunos —Fidelio, Florete, Quemarropa—, excelentes valores.

Este año, el "Saint Leger", tiene un sabor muy especial. Los aficionados, los "viejos", la generación 1962, puede —las veces hay que correrlas—, ungir a un caballo que hace muchos años estábamos esperando.

Tengo esperanza es Cencerro, el fabuloso "Derby Winner" que, de modesto ejemplar, en un lapso muy breve, tocó techo en calidad. Más aún, con espectacular, pues, ha asombrado con sus tiempos, absolutamente todos, de carácter sensacional.

Trabajó Cencerro para "El Derby" y puso gran marca: ¡Asombrosa...! Corrió "El Derby", y quebró todos los records. Vuelve a la pista y trabaja para el "Saint Leger", y vuelve a poner en apuros las agujas del cronómetro... ¿Repetirá su triunfo con un gran registro...?: es lo que se espera. Es lo que se busca.

En su camino, una vez más, saldrá el otro as de los "tres años", y que siempre lo ha exigido. Sinatra, el campeón palmeño, ha demostrado llegar a toda distancia, a todo "tiro", y sin hacerle el quite a nada. Corriendo a lo guapo. Si lo ganan, lo ganarán los mejores, y exigiendo.

Sinatra, en dos oportunidades, ha estado detrás de Cencerro. ¡Hay sangre en el ojo...!: ello aumentará aún más el entusiasmo por estos tres kilómetros de eterna duda.

Monarca, que sorprendió con su cuarto puesto de "El Derby", es otro de los que estarán en la pista. En méritos, ocupa, estimamos, ese lugar. Es "ideático", pero cuando se entrega, puede dar espectáculo.

Los otros dos valores: Montufar y Disipada, entran en el carácter de sorpresas —lo único más lógico que hay en la hípica—; su campaña es muy inferior al resto del "petit" grupo. En esta competencia —eso sí—, pocas veces se han dado sorpresas. Ha sido común ver cumplido —que gane el mejor—, el objetivo que se persigue.

El ganador del "Saint Leger", en países tradicionalmente hípicos, como Inglaterra, tiene mucho mayor valor como padrillo, que el mismo ganador de ese tradicional premio que es el "El Derby de Epsom".

Ser ganador del "Saint Leger" significa aquí y allá: en la flemática Inglaterra, o en el largo Chile, signo de gran fondista.

El domingo, nosotros podemos tener uno: ¡Y muy grande...!

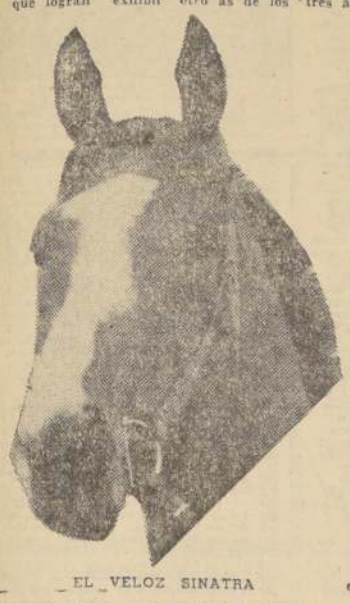

EL VELOZ SINATRA

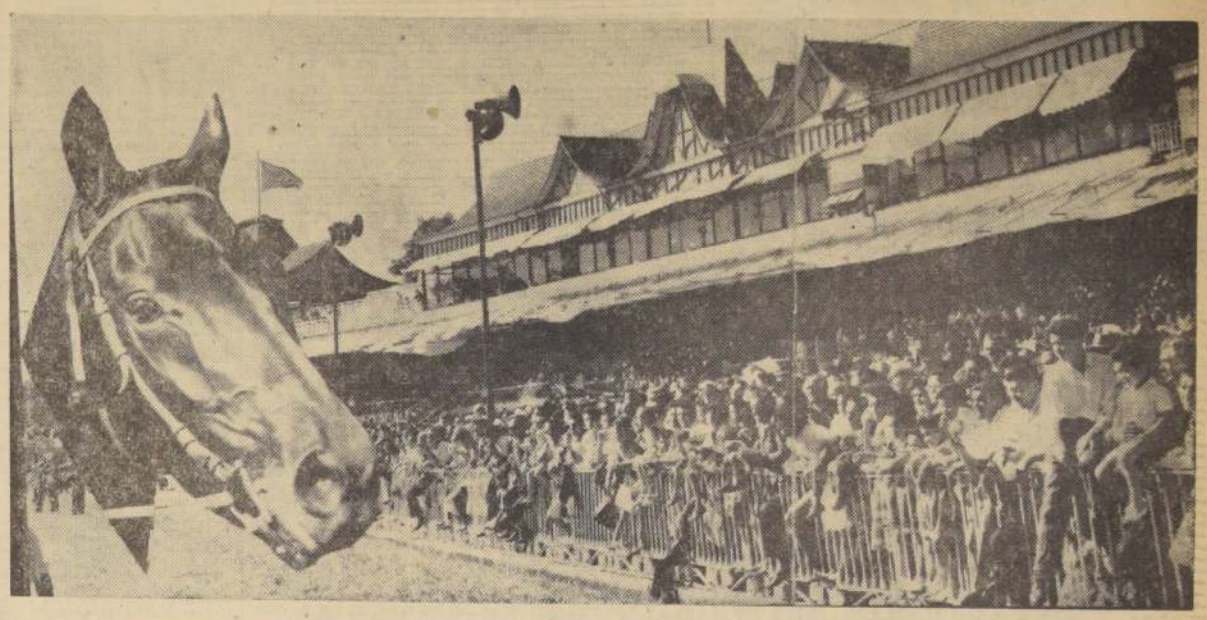

ESCENARIO DEL ULTIMO gran evento de selección para los tres años será este domingo el Sporting Club. Se disputan en esta pista los tres kilómetros del premio "Saint Leger". Seguramente un numeroso público se dará cita en el centro hípico del vecino balneario. Todos, absolutamente todos irán en busca del gran tiempo que colocará CENCERRO, el "Derby Winner" que cada día corre más. CENCERRO, por aprontes, ya "triunfó" en la larga prueba. En un ángulo del grabado, CENCERRO, la "gran esperanza".

Octavio López: 27 Años en la Hípica

...ado más de 150 carreras. Su mejor caballo fue Chimillo. Gran campaña de Cargosa.

...López López, es uno ...entrenadores que más ...la atención, al con... su pupila Cargosa, ...cuentos consecutivos, ...en evidencia que ...aventaja por un in... ...cuido, al que ha lo... ...gracias a pa... ...conocimientos adqui... ...años de 27 años en ...

...CION estuvo al lado ...López, al conseguir ...triunfo, y el ...palmeño, se con... ...diario de los hipi... ...dando algunas pre...

...CION: ¿Cuántos años ...?

...años. Ingresé en ...forma oficial cuando ...de jinete.

...CION: ¿Dónde de... ...Santiago, pero co... ...los hipódromos ...además, en Con...

...CION: ¿Qué clase de ...?

...Regular, obtuve va... ...luego, subí de ...pude continuar. Co... ...un año, luego ob... ...de entrenador, ...

...CION: ¿Recuerda su ...victoria?

...tanto tiempo ...mente no podría ...Sólo sí, evocó ani... ...Izquierda o Litre, ...con satisfacciones.

LA NACION: ¿Cuántas carreras tiene ganadas desde que ejerce como preparador?

O. L.: Alrededor de ciento cincuenta.

LA NACION: ¿Cuál ha sido su mejor caballo?

O. L.: Indudablemente, Chimilto. El tordillo cumplió una gran campaña. Pude también hacer buena campaña con Cargosa y con Sonético, pero ambos fueron vendidos al extranjero. Allá, han ganado.

LA NACION: ¿Cuántos animales tiene en training?

O. L.: Cuento con doce ejemplares; de ellos, cinco son productos de dos años.

LA NACION: ¿Cuál es el mejor de los potrillos?

O. L.: Sombrío, un propio hermano de Sonético. Ha tenido tropiezos en su training, pero creo que hará campaña.

LA NACION: ¿Cuál es, en la actualidad, su mejor animal?

O. L.: Cargosa, está cumpliendo una campaña sobresaliente; después, creo que Country Girl, una yegua que ha tenido algunos contratiempos, pero que pronto reaparecerá en excelente training.

LA NACION: ¿Cómo ingresó a la hípica?

O. L.: A través de don Ignacio Basterrica; él me impulsó a esta profesión.

LA NACION: ¿Se siente satisfecho de su profesión y de la hípica chilena?

O. L.: Ambas cosas me satisfacen. Con mi trabajo he logrado una regular situación que, sin ser brillante, me permite vivir bien y sin grandes problemas. En cuanto a la hípica chilena, creo que estamos mejor que en otros países, gremial y económicamente. Los problemas tradicionales, estimo que paulatinamente se irán resolviendo. Eso sí, el aumento de los premios es materia que hay que considerar.

LA NACION: ¿Proyectos para el futuro?

O. L.: Sólo trabajar, nada más. No tengo hijos, y creo que mi mujer y yo podemos ver tranquilos el futuro.

OCTAVIO LOPEZ viene realizando una muy buena campaña con Cargosa.

...hijo de Paresa y Conjunción ...mano de CONJETURA—, sor... ...en un apronte. El "dos años", que Juan Cavieres tiene en su corral, demostró que será un elemento que "dará" que hablar.

"Punta Arenas: Una hípica de héroes"

Dice David Cerda.

Regresó, y ya está en actividad, el jinete David Cerda, profesional que viajó hasta Punta Arenas para conducir al ejemplar llamado Emperatriz, en "El Derby" de por aquellos lados. En conversaciones con LA NACION, hizo la siguiente y muy importante declaración:

—La hípica en Punta Arenas es sólo para "héroes". Los premios fluctúan entre los setenta y cien escudos. Hay muy pocos ejemplares. La pista está muy dura y llena de piedras. El turf, por aquellos lados, es una tarea de titanes...

Agregó más adelante:

—Yo fui a correr a la yegua llamada Emperatriz. Apenas pude llegar tercero. Mi conducida se mancó y, como se acostumbra a decir..., "llegó en tres patas". Todo fue culpa del mal estado de la pista. Los que me precedieron —Momoy y Vagabunda— nada tenían que hacer por línea de carreras. En condiciones normales, gano yo...

Al requerírsele una solución a los problemas del turf sureño, expresó:

—Un mayor número de ejemplares en training sería una solución. Actualmente se corren programas de cinco carreras con cuatro o cinco participantes. Si se llevan elementos se puede empezar a hacer algo. Antes lo estimo muy difícil...

Cinco ejemplares argentinos quieren traer a Viña del Mar

Los hípicos argentinos son los mayores interesados en venir al internacional que se disputará el próximo 11 de marzo en Viña del Mar.

La "Organización Sudamericana" ha tomado por costumbre invitar a solo dos ejemplares de un país. En la actualidad, la hípica bonaerense, ha solicitado una autorización para traer a Chile —tomando en cuenta el mucho interés que hay entre los propietarios de fina sangre— un conjunto de por lo menos cuatro valores.

"La Nación" ha sabido que ello puede ser posible, pues, es casi seguro que, a este importante evento, no asistirán ejemplares representando al turf colombiano y venezolano.

¿QUIENES VENDRIAN...?

Desde el otro lado de la cordillera los nombres SUITI, JALOUSIE, TACHA, TRISCA y DAOIZ se repiten. Son cuatro hembras y un potrillo.

SUITI, es una hembra que tiene Julio Penna y cuyo padre es Richer. JALOUSIE y TACHA son dos hijos de Tatán. La primera fue a Brasil y se cayó en el "Derby Sudamericano". TACHA es ganadora de seis carreras, incluso clásicos. TRISCA, hija de Tristán y Trufa, es ganadora del "Internacional" disputado el 25 de Mayo, sobre una milla, que llevaba el nombre de "Cabildo Abierto".

DAOIZ, el único macho, es un mulato hijo de Branding y Torre de Oro, está por Ptolemy que, entre otros triunfos, anota su victoria en los 3.500 metros del premio "Libertad", disputado el 16 de diciembre en San Isidro. En esa carrera, el nieto de Burudun, defensor de las sedas del turfman Jorge Atucha, ganó por 3 cuerpos empleando 3 minutos 43 segundos 3/5. Se trata de un buen ejemplar.

DEFINITIVO: BRASIL NO VIENE

La hípica brasileña no estará presente en este certamen internacional. No tienen, en la actualidad, los brasileños, el valor indicado como para defender, en el exterior, el prestigio muy bien obtenido por esa hípica.

UNO DEL "QUAKER STATE"

Perú también aseguró su participación en esta contienda. Estamos en condiciones de informar que, por lo menos, un valor —se espera que aumente la cuota— estará presente el 11 de marzo en el óvalo de Viña del Mar. Por el momento, el prestigioso stud "Quaker State", del turfman señor Juan Magot, ha ofrecido la participación de un defensor suyo. Este podría ser nuestro conocido PERINOX (Pertinaz); PORTAGO (Pertinaz) o el chileno BEGUE, de destacada actuación en la pista de Monterrico.

TRANQUILO DE URUGUAY

Las autoridades chilenas tienen muy adelantadas las conversaciones para que Uruguay esté presente también en esta fiesta internacional. TRANQUILO, ganador del último "Derby Sudamericano" disputado en Sao Paulo, y que actúa con los colores del señor Nicolás Storace Arrosa, y cuyo jinete es el chileno Eduardo Jara, es muy posible que venga a Chile. Por el momento, en aquel país, hay interés.

La fiesta hípica de Viña del Mar, ya entró en "tierra derecha".

POLICEMAN TRIUNFO EN VENEZUELA

CARACAS. (Especial para LA NACION).— POLICEMAN, el hijo de Polo Sur y Viluca, que ya completó seis años de edad, fue el único ejemplar chileno ganador en la última reunión de La Rinconada (Venezuela).

POLICEMAN, en su triunfo, fue conducido por Raúl Bustamante, que cargó 52 kilos. El triunfo, lo conquistó en 1.200 metros.

Otros ejemplares chilenos que actuaron fueron: Concurrencia (penúltima); María Cecilia (penúltima); Doble Uno (séptimo); Elvirita (novena); Fazendeiro (novena); y Heraclio (cuarto).

J. Araya Ganó Como Entrenador

Con la potranca Pericansia logró su primer triunfo en su nueva actividad.

JUAN ARAYA "salió de perdedor" como entrenador... No bregó mucho, el ex látigo, para obtener su primera victoria. Como trainer, la suerte, con el otrora famoso jockey, no ha sido esquiva.

Pericansia y Jaratierra son dos nombres que difícilmente olvidará Juan Araya. La hija de Polo Sur le dió su primer triunfo como adiestrador. La otra, hace dieciocho años, se lo dió como jinete.

Epocas distintas, pero satisfacciones muy iguales. Muy parecidas.

Araya trabaja con mucho empeño en su nuevo oficio. Con enorme dedicación, por ello, los triunfos, estamos seguros, se sucederán.

—¿Qué dice, Juan Araya, de su primer triunfo...?

—"Se lo debo —comenta—, a todos quienes en un momento u otro han tenido, para mí, una palabra de estímulo. Incluyo entre ellos a mi suegro, Daniel Sandoval, y a José Humberto Medina, mi capataz y amigo.

—¿Cuántos ejemplares inscribió antes de obtener este primer triunfo...?

—Había inscrito en cinco oportunidades.

—¿Le costó mucho para figurar...?

—La primera vez que inscribí un ejemplar él llegó en sexto lugar. En la tercera oportunidad ya estuve en el marcador.

—¿Creyó usted en el triunfo de Pericansia...?

—Tenía enorme fé, pues, la primera vez que actuó, se había quedado parada. Partiendo, sabía, era cosa de tener suerte.

—¿Qué instrucciones le dió a su jinete...?

—Yo fuí jinete. Muchas veces las instrucciones están de más pues, el jinete con criterio, sabe donde viene el animal mucho más cómodo. Siempre recuerdo una anécdota: una vez corríamos seis en una competencia. Cinco teníamos orden de correr "terceritos". ¡Imaginense la que se armó! Las instrucciones deben ser para ciertos jockeys.

—¿Cuántos ejemplares ha inscrito, Juan Araya...?

—Nueve veces he tenido pupilos míos anotados.

—¿Y cuál es la campaña...?

—Un triunfo y tres figuraciones.

—¿Cuál triunfo le produjo más emoción, éste o el que obtuvo la primera vez como látigo...?

—En los dos casos he sentido la misma emoción.

—¿Cuántos ejemplares tiene a su cargo...?

—Por el momento tenemos dieciséis. Veremos si sale algo.

—¿Quién trabaja más; un jinete o un entrenador?

—Sin lugar a dudas que el adiestrador. Hay mayor actividad.

—¿Qué espera como entrenador...?

—Lo que muchos, creo, ambicionan: tener un corral.

JUAN ARAYA ya logró su primera victoria como entrenador.

ROBINSON TIENE OTRO NOMBRE: "DON SEGUNDO"

Un verdadero récord de segundos lugares tiene a su haber Carlos Rivera, uno de los preparadores más jóvenes del ambiente palmeño, que sólo hace dos años ejerce tal actividad.

El domingo pasado, cuando el caballo Róbinson se cortó y pasó al frente, todos creyeron que, por fin, llegaría victorioso a la meta, pero atropelló Magdalena, y, nuevamente, por quinta vez, lo postergaron al segundo lugar el que, sumado a los tres terceros, hacen de este animal una anécdota del turf, digna de figurar en cualquier comentario.

Sin embargo, este suceso encierra, en sí, otra hazaña mayor: las figuraciones, ya que Róbinson fue un animal dado de baja, al que se quería eliminar, vender o regalar, por estimar que jamás podría correr en un hipódromo, merced a sus reconocidas mañas. Carlos Rivera, nos cuenta:

"Llegó a mis manos con un bozal de alambre y nada más. No creo que nadie ha tenido antes una fiera como ésa. Pero, como yo también fuí jinete antes de preparar, y conozco mi oficio, me armé de paciencia y me dediqué a amansarlo. Al poco tiempo, corrió, y luego comenzó a figurar. Yo creo que, de todos modos, es un acierto: las carreras que ha perdido, todas han sido por escasa ventaja. Nos falta suerte."

Y, en realidad, así es. Pero, lo cierto es que Carlos Rivera ha mostrado, en el corto ejercicio de su profesión, paciencia y conocimientos, adquiridos en el tiempo que lleva en la Hípica, y, especialmente, cuando era segundo de J. D. Muñoz, con quien trabajara antes de obtener su patente.

Carlos Rivera, con Róbinson, merecen párrafo aparte. Ojalá le podamos dedicar otro muy pronto, por haberlo hecho ganar y quebrar la suite de figuraciones.

HOY DIA VIERNES DIA DE USAR GILLY PEN

HIPÓDROMO CHILE

Domingo 17 de febrero de 1963

PRIMERA CARRERA.— 1.200 metros.— A las 7.45 horas.— 13a. Serie.

15	1 Mitilita	55	13	L. Gutiérrez	M. Torres	133	15a. (Ult.) de Pamelito en 1.200 mts. 11a. ser. 52 kls. 1.15.
5—4	2 Nena	55	3	L. Hevia	A. Petit	193	4a. de Orita en 1.200 en 11a. ser. con 51.1 T. 1.15. H. Ch.
8—9	3 Discretita	54	10	S. Véliz	J. Santos	193	9a. de Orita en 1.200 en 1a. ser. 5 kls. 1.15. H. Ch.
7—6	4 Farellones	54	2	O. Hermosilla	J. Posadas	193	6.o de Orita en 1.200 en 11a. ser. con 51 kls. T. 1.15 Chile.
0—3c—3c	5 Sakhalin	53	9	G. Meneses	Eto. Navarro	211	5a. de B. Crisalya 1.600 en 6a. ser. 45 kls. T. 1.40 C. Hipico.
7—7	6 Taladro	53	8	G. Ayuo	A. Proschle	192	7.o de Temucana 1.200 en 12a. ser. 54.1 kls. T. 1.16 1/5 Ch.
14—8	7 Inversionista	52	7	V. Espinoza	R. Albornoz	145	8a. de Libertario en 1.500 en 11a. ser. 52.3 kls. T. 1.35 2/5.
10	8 Moai	52	14	S. Meneses	A. Gutiérrez	192	10.o de Temucana en 1.200 en 12a. ser. con 55 kls. 1.16 1/5.
9—8	9 Alfada	51	12	M. Campos	H. Parra	192	8a. de Temucana 1.200 en 12a. ser. con 52,5 k. T. 1.16 1/5 Ch.
4	10 Azucarada	51	11	L. Muñoz	A. Valenzuela	192	4a. de emucana 1.200 en 12a. ser. con 51,5 kls. T. 1.16 1/5.
4—8—3	11 Obscurito	51	6	Hg. Pilar	Sto. Castillo	192	3.o de Temucana 1.200 en 12a. ser. con 51 kls. 1.16 1/5. Ch.
13—13	12 Caddie	51	5	V. Barra	A. Donati	145	15.o de Libertario 1.600 en 11a. ser. 51 kls. T. 1.35 2/5. Ch.
8	13 Morenilla	51	4	R. Neira	J. García	60	8a. de Queñequen 1.200 en 53 kls. 14a. ser. T. 1.13. Ch.
8—6	14 Flat Lux	49	15	L. García	J. Salfate M.	192	6a. de Temucana en 1200 12a ser con 50,7 k. T. 1.16 2/5. Ch.
9—2	15 Omnia	49	1	S. Pradenas	S. Olivares	192	3a. de Temucana 1.200 en 12a. ser. con 50 k. . 1.16 2/5. Ch.

SEGUNDA CARRERA.— 1.200 metros.— A las 8.15 horas.— 12a. Serie.

5	1 Certosa	53	10	F. Toro	D. Miranda	135	5a. de Pourquois Pas 1.200 en 10a. ser. 52 k. T. 1.15 2/5. Hip.
2—3	2 Leoncavallo	53	1	C. Paredes	L. Contreras	145	5.o de Libertario 1.500 en 11a. ser. 57 kls. T. 1.35 2/5 Chile.
Reaparece	3 Mangosta	53	13	R. Neira	S. Gajardo M.	3	11a. de Blackamoor 1.200 en 9a. ser. 51 kls. T. 1.13 1/5. Hip.
Reaparece	4 Metida	53	11	A. Mora	H. González	1979	15.o de Centauro en 1.200 condic. 51.2 kls. T. 1.14 3/5. Chile.
11	5 Mulpún	53	2	Or. Castillo	J. Vial	195	11.o de S. Ren 1.200 en 10a. ser. 52 k. T. 1.14 H. Chile.
Reaparece	6 Qué Monada	53	7	G. Ayub	A. Próschle	2138	13a. de Deuxieme en 1.100 condic. 1. 53,2 k. T. 1.16 3/5 Ch.
13	7 Ragunda	53	4	O. Hermosilla	Eto. Navarro	62	13a. de M. Roja 1.200 en 12a. ser. T. 1.14 H. Chile.
4—6—1	8 Tequacana	53	12	J. Toro	Fdo. Castro	192	Ganó a Pretoria 1.200 en 12a. ser. con 54 kls. 1.16 1/5 Ch.
14c—14c	9 Areaya	52	6	L. Camus	J. Troya	114	14a. de M. Rojo en 1.500 en 6a. ser. 45 k. T. 1.35 3/5 C. H.
8—5	10 Ardentera	52	14	J. Adasme	O. López	192	3a. de Orita en 1.200 en 11a. ser. 53.2 k. T. 1.15 H. Chile.
14	11 Cotejo	52	5	O. Hermosilla	G. Avila	133	14.o de Pamelito en 1.200 en 11a. ser. 54.1 kls. T. 1.15 Ch.
10c—5	12 Doris Day	52	3	L. Hevia	L. Alvarez B.	100	5a. de Ignorado en 1.400 en 10a. ser. 52 kls. T. 1.37 3/5 Ch.
Reaparece	13 Prenda	52	8	F. Meneses	D. Santos	2210	14a. de Pitagua 1.300 cond. 1. 51,6 k. T. 1.20. C. Hipico.
8—7	14 Paquita	51	15	L. A. García	R. Rabello	192	7a. de Orita en 1.200 en 11a. Ser. 52.5 kls. T. 1.15 H. Chile.
13	15 Esperanza	51	9	L. Muñoz	A. Valenzuela	133	13a. de Pamelito en 1.200 11a. ser. 52 kls. T. 1.15 H. Chile.

TERCERA CARRERA.— 950 metros.— A las 8.45 horas.— Condicional.

Reaparece	1 Allegrezza	53	12	A. González	A. Petit	2	6a. de Ghana en 950 condic. 1.53 kls. T. 59 3/5 H. Chile.
Debutante	2 Batistina	53	5	R. Neira	R. Maggi	——	Debutante por Sherrwater y Batanga, por Fouche de R. M.
Debutante	3 Betty	53	14	R. Madariaga	J. Castro R.	——	Debutante por Elastic y Balasmera, por Cuarteto de A. C.
Debutante	4 Calesita	53	12	J. Toro	E. Cáceres	——	Debutante por Elastic y Certita, por Filibustero. H. 'Mant.'
Debutante	5 Cosenza	53	7	H. Salas	P. Briones	——	Debutante por Colenzo y Leonor II, por Aliastho. H. "Vla."
Debutante	6 Curiosilla	53	10	D. Cerda	L. Alvarez B.	——	Debutante por Pandillero y Curiosity, por A. Talk.
Debutante	7 Chimda	53	2	J. García	A. Amaro	——	Debutante por Chimillot y Sofocada, por Tábano, del 'M. A.'
11—9	8 Dagualte	53	8	V. Parra	R. Gómez	194	9a. de La Cibeles en 950 condic. 52,2 k. T. 0.59 H. Chile.
Debutante	9 La Paraóna	53	9	M. Alquinta	R. López	——	Debutante por G. Triumph y Donatella, por Gergeraz II.
Debutante	10 La Petite	53	1	O. Paredes	A. Vodanovic	——	Debutante por Cobernic y La Madeleine, por L. Craft.
Debutante	11 Luna Azul	53	3	R. García	L. A. Orellana	——	Debutante por G. Strategy y Balandra, por B. el Ghazal.
6—3—3	12 Menina	53	4	S. Vera	A. Valenzuela	194	3a. de La Cibeles en 950 condic. 55 kls. T. 0.59 H. Chile.
4—9	13 Trila	53	11	L. A. García	H. Gazmuri	134	9a. de Puegina en 950 condic. 52 kls. T. 0.59 H. Chile.
Debutante	14 Vim Rose	53	6	S. Meneses	Fco. Castro C	——	Debutante ex La Cebra, por Parsi y Lodester, por Mortim.

CUARTA CARRERA.— 1.200 metros. — A las 9.15 horas.— 11a. Serie.

Reaparece	1 Arcachón	53	9	S. Meneses	R. Bernal G.	2221	5.o de Vociferante en 1.500 condic. 52, 5k. T. 1.33 2/5 Hip.
5—3—2	2 Calpe	52	8	L. Cifuentes	M. Martínez	193	2.o de Orita 1.200 en 11a. ser. 51,5 k. T. 1.15 H. Chile.
14	3 Chevalier	52	2	R. Neira	A. Vodanovic	196	14.o de Foulard 1.200 en 9a. ser. 53 k. T. .14 1/5. H. Chile.
15c—13—14	4 El Campero	52	13	G. Meneses	Eto. Navarro	147	14.o de Atocongo 1.500 en 10a. ser. 54.2 k. T. 1.35 H. Chile.
Reaparece	5 El Infiel	52	5	S. Escudero	A. Ramírez	1423	Reaparece hijo de Atophan que entrena A. Ramírez.
6	6 Guay	52	12	L. A. García	N. Peralta	196	6.o de Foulard 1.200 en 9a. ser. 51 k. T. 1.14 1/5 H. Chile.
10	7 Hostess	52	7	J. Adasme	A. Luna Q.	136	10.o de Volcador 1.200 con 53 kls. 8a. ser. T. 1.13 3/5 H. Ch.
8v	8 Lumba	52	10	O. Castillo	R. Maggi	88	8a. de R. Claro 1.300 handic. 50 k. T. 1.20 2/5 S. Club.
16v	9 Maiga	52	3	S. Pradenas	A. Valenzuela	129	16a. (Ult.) de A. Aló 1.000 en 54 kls. T. 0.59 2/5 V. S. C.
4—6—6	10 Noi	52	4	H. Olguín	H. Cisternas	195	6.o de S. Ren 1.200 en 10a. ser. 53,1 k. T. 1.14 H. Chile.
3—	11 Teatino	52	14	R. Madariaga	S. Miceli	195	7.o de S. Ren 1.200 en 10a. ser. 53,1 k. T. 1.14 H. Chile.
3—14	12 Pastorcita	51	11	Fdo. Meneses	R. Quiroz	136	14a. de Volcador 1.200 en 9a. ser. 49,1 k. T. 1.13 3/5 Chile.
15—14	13 Batudahue	51	1	N. Vásquez	R. López	195	14.o de S. Ren 1.200 en 9a. ser. 52 kls. T. 1.14 H. Chile.
14	14 Citadon	51	15	H. Basay	E. Bécar	133	14.o de P. Pas 1.200 con 54 kls. T. 1.15 2/5 Hip. Chile.
7—3	15 Ira Lejos	51	6	A. Mora	Gmo. Toro	195	5.o de S. Ren 1.200 en 10a. ser. 52 k. T. 1.14 H. Chile.

QUINTA CARRERA. — 1.200 metros.— A las 9.45 horas.— 10a. serie.— (Primera válida para la Apuesta Doble).

9c	1 Aspersión	54	9	Jg. Gonzalez	L. Orellana B.	162	9a. de Cuchilla 1.100 en 7a. ser. T. 1.08 Hip. Chile.
2—3—4	2 Ranco	54	12	S. Meneses	Fco. Castro C.	196	4.o de Foulard 1.200 en 9a. ser. 54 kls. T. 1.14 4/5. H. Chile.
15—10c	3 Universo	54	11	R. Madariaga	M. Valenzuela	165	10.o de H. Boy 1.100 en 6a. ser. 47 k. T. 1.07 C. Hipico.
Reaparece	4 B. Roja	53	1	D. Cerda	A. Luna Q.	2095	3.o de Shorty 1.300 en 10a. ser. T. 1.21 H. Chile.
9	5 Bailecha	53	10	Rdo. Toro	A. López	65	9a. de H. Fox 1.200 en 10a. ser. 51.1 k. T. 1.13 3/5 H. Ch.
5—3—10	6 Nereidita	53	3	S. Escudero	J. Hevia	148	10a. de Celaje 1.500 en 9a. ser. 53 k. T.1.35 2/5 H. Chile.
Reaparece	7 Watusy	53	8	B. García	J. B. Castro	2161	12.o de P. Negro en 1.300 condic. 1.56.1 k. T. 1.20 4/5 Hip.
Reaparece	8 Indignada	52	6	L. Fuentes	H. Medina	2200	12a. de La Unica 1.400 en 9a. ser. 49,8 k. T. 1.26 3/5 H. Ch.
Reaparece	9 Nogalero	52	7	J. García	A. Amaro	7	9.o de Diosinio 1.200 en 7a. ser. 49 k. T. 1.12 4/5. H. Chile.
7—1—13	10 Pamelito	52	4	M. Alquinta	C. Castro	196	13.o de Foulard 1.200 en 9a. ser. 53 k. T. 1.14 1/5 H. Chile.
10—3—5	11 D. Astro	51	14	L. A. García	J. Salfate M.	196	5.o de Foulard 1.200 en 9a. ser. 52,5 k. T. 1.14 1/5 H. Ch.
3	12 Hispaniola	51	15	Or. Castillo	R. Maggi	193	3a. de Orita 1.200 en 11a. ser. 53,6 k. T. 1.15 H. Chile.
6—3	13 Locano	51	2	O. Senuivedu	I. Duque	195	3.o de S. Ren 1.200 en 10a. ser. 51,5 k. T. 1.14 H. Chile.
1—7—4	14 Ron Ron	51	1	L. Cifuentes	M. Martínez	195	4.o de S. Ren 1.200 en 10a. ser. 53 k. T. 1.14 H. Chile.
13c	15 Tartagal	51	5	L. A. Paredes	Seg. González	163	13.o de Queridita 1.100 en 6a. ser. 51 k. T. 1.6 3/5 C. Hipico.

SEXTA CARRERA. — 1.200 metros.— A las 10.20 horas.— 9a. Serie.

9	1 Allegada	54	12	M. Díaz	V. Cepeda	68	9a. de Liguay 1.200 en 9a. ser. 53,5 k. T. 1.13 3/5 H. Chile.
Reaparece	2 F. Angélico	54	3	Jg. Aravena	O. Lizama G.	2096	18.o de Conequeta 1.300 en 9a. ser. 53 k. T. 1.20 H. Chile.
2—1—3	3 Ignorado	54	10	S. Vera	J. Salas	197	2.o de Balumba 1.300 en 8a. ser. 50,1 k. T. 1.14 H. Chile.
8—1	4 Sun Ren	54	1	S. Pradenas	R. Rabello	193	Ganó a Sidi 1.200 en 10a. ser. 51,1 k. T. 1.14 H. Chile.
Reaparece	5 Zalameria	54	5	R. Neira	A. Vodanovic	2224	12a. de Don Alfonso 1.300 en 9a. ser. 51 kls. T. 1.19 3/5 Ch.
4v—2v—15v	6 Zampano	54	6	R. Silva	H. Yáñez	173	15.o de Cobrillo 1.400 en 54 kls. 5a. k. T. 1.35 hand. V. S. C.
Reaparece	7 Angula	53	2	A. González	C. Castro	2165	11a. de Kurimapú 1.200 en 10a. ser. 52,6 k. T. 1.13 4/5 Chile.
2—6—4	8 S. de Agua	53	15	R. Madariaga	S. Miceli	197	4.o de Balumba 1.200 en 8a. ser. 51,6 k. T. 1.14 H. Chile.
6	9 Montalbán	52	7	M. Salas	P. Briones	197	6.o de Balumba 1.200 en 8a. ser. 51,5 k. T. 1.14 H. Chile.
2	10 Newhaven	52	4	Os Hermosilla	A. Luna Q.	196	2.o de Foulard 1.200 en 9a. ser. T. 1.14 1/5 H. Chile.
17	11 Shorty	52	11	S. Meneses	H. Galaz	103	17.o de Cadore 1.400 en 8a. ser. 53 kls. T. 1.27 3/5 H. Chile.
4—4—1	12 Orita	52	9	G. Jorquera	L. A. García	193	Ganó a Calpe 1.200 en 11a. ser. 53 k. T. 1.15 H. Chile.
14—5	13 Quichén	52	14	Hg. Pilar	H. Gazmuri	197	5.o de Balumba 1.200 en 8a. ser. 51,1 k. T. 1.14 H. Chile.
6—8	14 La Habana	51	8	J. Toro	H. González	197	8a. de Balumba 1.200 en 8a. ser. 50 k. T. 1.14 H. Chile.
Reaparece	15 Trovador	51	13	G. Meneses	A. Amaro	1728	Reaparece de larga ausencia. Hijo de Calificado por A. Amar.

SEPTIMA CARRERA.— 1.200 metros.— Octava serie.— A las 10.55 horas.— (Segunda válida para la Apuesta Doble.)

9c—6—5—1	1 Balumba	54	11	R. Madariaga	T. Bustos	197	Ganó Ignorado en 1.200; 8.a serie; 51 kilos; 1.14; H. Chile.
13—12	2 Gamagüina	54	15	Jg. Aravena	C. Castro	141	13.a de Big Money en 1.200; 6.a serie; 51,6; Tpo. 1.13 4/5. Chile
Reaparece	3 Doblete	54	10	L. Camus	L. E. Toledo	1861	4.o de Aconcagua en 1.300; condicional; 56. T.: 1.21. Hip. Chile
5—3—3	4 Gagarin	54	5	S. Véliz	J. Troya	197	3.o de Balumba en 1.200; 8.a serie; 54; Tpo.: 1.14; Hip. Chile
1—3—9	5 Pretty	54	3	S. Pradenas	A. López	202	9.a de La Unica en 1.200; con 53; Tpo.: 1.14 3/5; Hip. Chile
6—1	6 Foulard	53	14	N. González	E. Núñez	196	Ganó a Newmaven en 1.200; 9.a serie; 53; Tpo.: 1.14 1/5; Chile
9—7—10	7 Night Hill	53	6	E. González	O. Lizama G.	202	10.a de La Unica en 1.200; 7.a serie; con 52.6; Tpo.: 1.14 3/5
8c—3c	8 Byron	53	4	L. Fuentes	T. Herrera	113	5.o de Piñacha en 1.000; 6.a serie; con 50.4; Tpo.: 1.00 3/5
4—9	9 Manchego	53	9	M. Alquinta	J. Posadas	202	5.o de La Unica en 1.200; 7.a serie; 52,1; Tpo.: 1.14 3/5; Chile
6	10 Seda	53	2	F. Toro	R. Maggi	202	6.o de La Unica en 1.200; 7.a serie; 52,2; Tpo.: 1.14 3/5; Chile
13—9—14	11 Hasta Luego	52	13	J. García	M. Aranda G.	197	14.o de Balumba en 1.200; 8.a serie; 54; Tpo.: 1.14. Chile.
11—12	12 La Siesta	52	13	L. A. García	N. Peralta	202	12.a de La Unica en 1.200; 7.a serie; 51; Tpo.: 1.14 3/5; Chile
12c—1—13	13 P. Pas	53	7	C. Sepúlveda	J. Melero	197	13.o de Balumba en 1.200; 8.a serie; con 54; Tpo.: 1.14; Chile
11	14 Scapin	52	1	H. Basay	J. Suárez	202	11.o de La Unica en 1.200; 7.a serie; 51; Tpo. 1.14 3/5; Chile
10	15 Tetraciclina	52	9	J. Toro	D. Miranda	67	10.a de Jalousie en 1.200; 8.a serie; 50.6; Tpo.: 1.13 1/5; Chile

OCTAVA CARRERA.— 1.200 metros.— Tercera serie.— A las 11.30 horas.

8—3	1 Cocotero	57	11	S. Véliz	A. Vodanovic	237	5.o de Pantin en 1.400; 2.a serie; con 47; Tpo.: 1.25 1/5; Chile
10—7—7	2 a) Samovar	49	1	R. Neira	A. Vodanovic	200	7.o de Llahue en 1.200; 3.a serie; 53.5; Tpo. 1.13; Hip. Chile
7—4—7	2 Triunfador	55	12	J. Toro	Fdo. Castro	198	7.o de Llamativo en 1.200; 2.a serie; con 47.5; Tpo.: 1.12 2/5
74	3 Dollinco	54	10	R. Madariaga	J. Castro R.	69	14.o de Castañar en 1.200; 2.a serie; 54.5; Tpo.: 1.11 2/5; Chile
9—4	3 a) Canaletto	48	8	G. Meneses	J. Castro R.	200	4.o de Llahue en 1.200; 3.a serie; con 51.6; T.: 1.13; Chile
12—3—1	4 Llahué	53	3	S. Vera	J. F. González	200	Ganó a Royal Enclosure en 1.200; 3.a serie; 49; T.: 1.13; Chile
4c—1—3	5 Calerano	52	2	F. Toro	J. Suárez	200	3.o de Llahue en 1.200; 3.a serie; 53.5; Tpo.: 1.13; Hip. Chile
8	6 Nanmaru	51	6	H. Olguín	J. Troya	139	8.a de Cesario en 1.200; 2.a serie; 48; Tpo.: 1.12 1/5; Chile.
4—2	7 R. Enclosure	50	4	C. Paredes	A. Petit	200	2.a de Llahue en 1.200; 3.a serie; 49.5; Tpo.: 1.13; Hip. Chile
80—14c	8 Riña	50	9	R. Jaque	R. San Martín	169	14.o de Congo en 1.100; 4.a serie; 52; Tpo.: 1.06; C. Hipico
8—6	9 Positivo	49	7	Fdo. Meneses	J. García	200	6.o de Llahue en 1.200; 3.a serie; 53; Tpo.: 1.13; Hip. Chile
8—9	10 Alassio	47	13	S. Alcalde	J. Vial	200	9.o de Llahue en 1.200; 3.a serie; 51; Tpo.: 1.14; Hip. Chile
7—12	11 Sardiniere	46	3	A. González	A. Henríquez	200	12.a de Llahue en 1.200; 3.a serie; 50.6; Tpo.: 1.14; Chile.

NOVENA CARRERA.— 1.400 metros.— Carrera Especial.— A las 12.05 horas.— (Primera válida para la Apuesta Triple.)

7—3	1 Río Rapel	54	1	A. Núñez	Alv. Breque	199	3.o de Taguapire en 1.500; Especial; 1.56; Tpo.: 1.32; Chile
2—6—2—2	2 G. Muchacho	54	5	Fdo. Toro	R. Maggi	236	2.o de Titanium en 1.200; Especial; 53.5; Tpo.: 1.12 2/5; Chile
8c—1	3 Pantín	54	10	G. Jorquera	P. Bagú	237	Ganó a Baribal en 1.400; 2.a serie; 54; Tpo.: 1.25 1/5; chile
1—1—7	4 Azul y Verde	53	8	J. Martínez	A. Petit	189	7.o de Taguapire en 1.500; Especial; 1.56; Tpo.: Hip. Chile
2	5 Taboleo	53	3	A. González	A. Petit	68	2.o de Remuisat en 1.500; Especial; 1.56; Tpo.: 1.32; Hip. Chile
Reaparece	6 Candente	51	2	C. Sepúlveda	E. Cáceres	2204	Ganó a Taboleo en 1.400; Especial; 49.5; 1.24 3/5; Chile.
4—4—1	7 Taguapire	51	6	J. Toro	Fdo. Castro	199	Ganó a Gran Muchacho en 1.500; Especial; 1.50; T.: 1.32; Chile
4c—14c	8 Fru Fru	51	6	C. Pezoa	A. Breque	166	14.a de Boxeadora en 1.100; 5a. Especial; T.: 1.05; C. Hipico
5—4	9 Le Bourget	51	4	R. Madariaga	J. Castro R.	199	4.o de Taguapire en 1.500; Especial; 53; T.: 1.32; Hip. Chile
Reaparece	10 Pomelo	51	7	J. M. Aravena	J. Melero	1021	Reap. de larga ausencia el hijo de Jardiniere; entr. Melero
5—7	11 R. Dancer	47	11	Fdo. Meneses	R. Quiroz	152	7.a de Riesgo en 950; Clásico, con 58; Tpo.: 0.57 1/5; Chile.

DECIMA CARRERA.— 1.200 metros.— Cuarta serie.— A las 12.45 horas.

3—8—5	1 A. Triomphe	54	13	R. Madariaga	J. Bernal	200	5.o de Llahue en 1.200; 3.a serie; 48 kilos; Tpo.: 1.13; Chile
3—10—11	2 Portalito	54	3	M. Díaz	A. Gutiérrez	238	11.o de Cargosa en 1.400; 3.a serie; 48.5; Tpo.: 1.25 3/5; Chile
3—1—4	3 Spartanera	54	15	F. Toro	J. Suárez	201	4.a de Gobelino en 1.200; 4.a serie; 58; Tpo.: 1.13 1/5; Chile
14—6	4 Alerón	53	12	L. Camus	A. Valenzuela	201	6.o de Gobelino en 1.200; 4.a serie; 57,6; T.: 1.13 1/5; Chile
2—1	5 Gobelino	52	2	O. Sepúlveda	J. Castro R.	201	Ganó a Hill Duke en 1.200; 4.a serie; 50 k.; Tpo.: 1.13 1/5; Ch.
12c—9c	6 Vidarey	52	5	L. A. Paredes	L. G. Alvarez	252	9.o de Cereo en 1.000; 4.a serie; 55 k.; T.: 1.000; Club Hípico
13—14—15	7 As de Trébol	51	9	S. Pradenas	D. Miranda	200	13.o (Ult.) de Llahue en 1.200; 3.a serie; 48; Tpo.: 1.13; Chile
2—13	8 El Lolo	50	11	G. Jorquera	C. Santos	241	13.o de Huiscapi en 1.400; 4.a serie; 55; Tpo.: 1.26 2/5; Chile
6—4—9	9 Sun Shine	50	4	R. Neira	P. Briones	241	9.o de Huiscapi en 1.400; 4.a serie; 55,5; T.: 1.26 2/5; Chile
6c—2	9 a) Hill Duke	49	6	H. Salas	P. Briones	201	2.o de Gobelino en 1.200; 4.a serie; 49.6; T.: 1.13 1/5; Chile
10c—1c—6	10 Legendario	50	7	H. Olguín	J. Troya	241	6.o de Huiscapi en 1.400; 4.a serie; 55; Tpo.: 1.26 2/5; Chile
Reaparece	11 Vergonzoso	49	1	L. Muñoz	A. Sepúlveda	2228	8.o de Cesario en 1.300; 4.a serie; 47,5; Tpo.: 1.18 2/5; Chile.
4—5—7	12 Bombardón	49	14	H. Basay	S. Miceli	201	7.o de Gobelino en 1.200; 4.a serie; 54.1; Tpo.: 1.13 1/5; Chile
3—3	13 Mollendo	49	8	R. Jaque	O. Becerra	201	3.o de Gobelino en 1.200; 4.a serie; 52; Tpo.: 1.13 1/5; chile
10—11—11	14 Rey de Reyes	49	10	F. Suárez	P. Valderrama	201	11.o de Gobelino en 1.200; 4.a serie; 54; Tpo.: 1.13 1/5; Chile

UNDECIMA CARRERA.— 1.200 metros.— Séptima serie.— A las 13.25 horas.— (Segunda válida para la Apuesta Triple.)

18—14	1 El Madrileño	54	13	H. Olguín	A. Sepúlveda	154	14.o de Dionisio en 1.500; 6.a serie; 50.5; Tpo.: 1.33 1/5; Chile
7—4—5	2 Blonda	54	7	R. Neira	A. Vodanovic	203	5.a de Coteria en 1.200; 6.a serie; 52; Tpo.: 1.14 1/5; Chile.
11—13	3 Lomaso	54	2	L. A. García	N. Peralta	203	13.o de Coteria en 1.200; 6.a serie; 52; Tpo.: 1.14 1/5; chile
13—2	4 Proeza	53	3	R. Madariaga	R. López	203	2.a de Coteria en 1.200; 6.a serie; 49.6; Tpo.: 1.14 1/5; Chile.
8—4	5 Baredra	53	15	S. Meneses	V. Cepeda	203	4.a de Coteria en 1.200; 6.a serie; 50; Tpo.: 1.14 1/5; Chile.
11	6 La Escocesa	53	14	L. Cifuentes	S. Olivares	106	11.a de Vociferante; en 1.400; 6.a serie; 52; T.: 1.26 2/5; chile
2—3—2	7 Cacique	52	6	S. Allende	Fdo. Gazmuri	202	2.o de La Unica en 1.200; 7.a serie; 53; Tpo.: 1.14 3/5; Chile
5—4—4	8 A. Imperial	52	3	C. Ojeda	E. Barticevic	202	4.a de La Unica en 1.200; 7.a serie; 54; 1.14 3/5; Chile.
4	9 Camée	52	1	C. Sepúlveda	A. H. García	203	6.a de Coteria en 1.200; 6.a serie; 50 k.; T.: 1.14 1/5; Chile
1—3	10 Ojo de Águila	52	9	A. González	J. Bernal	202	3.o de La Unica en 1.200; 7.a serie; 53 k.; T.: 1.14 3/5; chile
8	11 Carmorán	51	10	L. Muñoz	T. Bustos	202	10.o de La Unica en 1.200; 7.a serie; 54.3 k.; T.: 1.14 3/5; chile
Reaparece	12 Atipada	51	4	D. Cerda	L. A. Orellana	2170	15.a de Sirena en 1.300; 50.5; Tpo.: 1.13 2/5; Hip. Chile.
4v—1a	13 Cobertizo	51	8	O. Castillo	O. Silva	138	12.o de Trivia en 1.200; 7.a serie; 52 k.; T.: 1.14; Hip. Chile
1—13	14 Liguay	50	12	J. Toro	H. González	138	13.o de Trivia en 1.200; 7.a serie; con 51.17; Tpo.: 1.14; Chile
7	15 Monteagudo	50	11	L. Camus	A. Valenzuela	202	7.o de La Unica en 1.200; 7.a serie 53 k.; T.: 1.14 3/5; Chile

DUODECIMA CARRERA.— 1.200 metros.— Sexta serie.— A las 14.05 horas.—

5—2	1 Tejuelita	54	5	L. Cifuentes	P. Briones	142	2.a de Joe's Love en 1.200; 5.a serie; 50 k.; Tpo.: 1.14; Chile
2—1—15	2 Trivia	53	3	R. Madariaga	A. López	204	15.a de Bujara en 1.200; 5.a serie; 51.6 k.; 1.13 3/5; H. Chile
1	3 Chaqueta	52	11	S. Meneses	Fco. Castro C.	142	10.a de Joe's Love en 1.200; 5.a serie; 50,5; Tpo.: 1.14; Chile
10	3 a) Vibilia	51	7	L. Hevia	F. Castro Cid	141	10.a de Big Money en 1.200; 6.a serie; 54 k.; 1.13 4/5; Chile
Reaparece	4 Trillaleo	52	15	S. Véliz	A. Ramírez	8	3.o de Salima en 1.200; 6.a serie; 53 k.; T.: 1.12 3/5; Chile
5—12	5 Rinding	52	6	G. Arancibia	J. Herane	142	13.a de Joe's Love en 1.200; 5.a serie; 50 k.; T.: 1.14; chile
Reaparece	6 Biblioteca	51	10	D. Cerda	A. Luna Q.	2229	10.a de Queretaro en 1.200; 7.a serie; 53 k.; T.: 1.19 3/5; Chile
13—11—12	7 Llegará	51	8	J. Latorre	A. Henríquez	204	12.o de Bujara en 1.200; 5.a serie; 49 k.; T.: 1.13 3/5; Chile
1—7	8 Alaraco	50	9	C. Paredes	E. Núñez	203	7.o de Coteria en 1.200; 6.a serie; 54.6 k.; T.: 1.14 1/5; Chile
5—8—10	9 Alazán	50	12	B. García	N. Peralta	203	10.o de Coteria en 1.200; 6.a serie; 54.6 k.; T.: 1.14 1/5; Chile
6—3—1	10 Coteria	50	2	N. Vásquez	Er. Valenzuela	203	Ganó a Proeza en 1.200; 6.a serie; 50.5 k.; T.: 1.14 1/5; chile
1—12	11 Jalousie	49	4	H. Basay	H. Cisternas	141	12.a de Big Money en 1.200; 6.a serie; 53.6 k.; T.: 1.13 4/5; Ch.
12c	12 Rubicunda	49	1	S. Pradenas	L. Alvarez B.	165	12.a de Happy Boy en 1.100; 6.a serie; 53; Tpo.: 1.07; Club
3	13 Aries	49	14	R. Jaque	H. Parra	71	3.o de Alaraco en 1.200; 7.a serie; con 52; T.: 1.13 2/5; chile
16	14 La Golondri	48	13	S. Allende	A. H. García	106	16.a de Vociferante 1.400; 6.a serie; 53.5 k.; T.: 1.25 3/5; chile

DECIMOTERCERA CARRERA.— 1.200 metros.— Quinta serie.— A las 14.40 horas.— (Tercera válida para la Apuesta Triple.)

3—5	1 Enderby	55	4	S. Véliz	J. V

"Me Quedo con la Hípica Antigua..."

Pedro Pablo Cancino recuerda tiempos que ya quedaron atrás

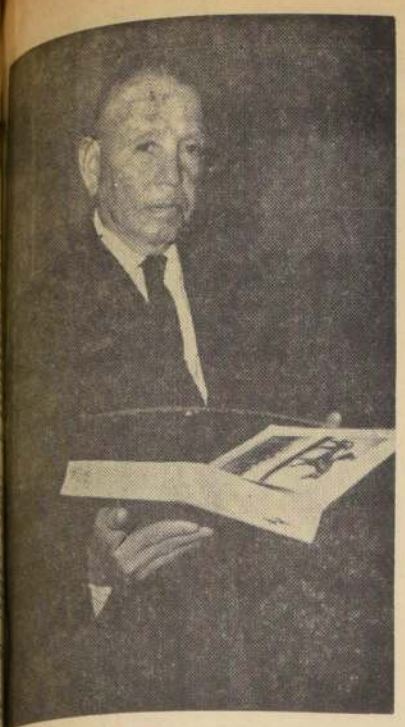

LOS RECUERDOS de otros tiempos hizo en nuestra redacción el antiguo látigo Pedro Pablo Cancino.

Muchas veces lo habíamos visto en La Palma o en el Club Hípico. Pese a sus años (perdónennos la expresión), lo encontramos, como dice Mariano Latorre, en uno de sus libros... "Un viejito entaquillado..."

Siempre muy derechito y demostrando que los años no han pasado. Un día preguntamos quién era. La respuesta fue una sola: Pedro Pablo Cancino, un gran jinete en otra época. Uno de estos días vino al diario, lo abordamos y surgió la charla de los recuerdos:

—Tengo —nos dijo— 75 años de edad. Nací en Talca. A los 8 años corría por primera vez a la chilena. Recorrí todo el sur en los lomos de ejemplares que animaban muchas reuniones. En 1898 vine a la "Pila del Ganso" —donde había una pista de carreras a la chilena— a dirigir un caballo. No gané, pero sí me quedé por estos lados.

Los recuerdos están vivos en la mente de Pedro Pablo Cancino. Los recuerdos. Da la impresión por la seguridad con que lo cuenta, que hubiese sucedido ayer. Pero sigamos escuchándole.

—Me quedé en la hípica santiaguina al lado del desaparecido entrenador don Manuel Gregorio Cubillos. El me enseñó. La primera vez que corrí fue en el año 1900 a un ejemplar llamado Aculeo. Fuí cuarto en mi debut. Después de esta primera incursión oficial, me llevó a Viña del Mar, el turfman Víctor Raby. El tenía cuatro ejemplares: Remember, Viñita, Mctedor y Almendro, este último, un "potrillito" de seis meses, al cual debí cuidar, amansar y correr.

—¿Le dio mucho trabajo ganar su primera carrera...?

—La verdad es que fue bastante. Sólo en 1902 después de una "procesión" de figuraciones", obtuve mi primer triunfo. Fue en Viña del Mar, con un ejemplar llamado Terminacho; lo entrenaba Juan Lillo. Entonces tenía catorce años de edad.

—¿Se corría entonces todo el año en Viña del Mar...?

—¡No...! La temporada comenzaba —en Santiago— en septiembre, para Fiestas Patrias. Terminaba en diciembre, para irse todo el mes de enero a Viña del Mar. Desde febrero para adelante, hasta agosto, la caballada descansaba o se iba a correr al sur.

—¿Cuál fue su vida como jinete...?

—Corrí entre 1900 y 1922. Gané más de trescientas carreras. En 1904 triunfé en "El Ensayo" con la yegua Numex, una hija de Telestre.

—¿Recuerda cómo fue el desarrollo de esa carrera...?

—¡Cómo no...!: Salió adelante Siviesky y yo me puse a su lado. No la dejé irse nunca. Entonces eran 1.800 metros el recorrido. En la curva final la carrera ya era mía... Gané también "El Derby" con un ejemplar llamado FIN; eso fue el año 1914. Con Altanero II, de los señores Alberto Vial, Roberto Vial y Manuel Hurtado, triunfé en el premio "Primer Centenario"...

—¿Cuál es el mejor ejemplar que ha visto?

—¡Oakland! No hubo otro como él.

—¿Y de los jinetes...?

—Carlos Grey, muy bueno. Policarpo Rebolledo, Rudecindo Díaz, eran astros.

—¿Fue entrenador?

—Entre los años 1922 y 1932. Me gané "Las Oaks".

—¿Salió al extranjero?

—Salí y gané. En Brasil triunfé como jinete en el primer "Grande Premio", tenía una recompensa de 25 contos. Fue con un caballo llamado Patolo. También estuve en el Perú: allí me sucedió algo divertido. Tuve una discusión con quienes me habían contratado y decidí venirme. Como no tenía dinero me embarqué en el vapor Maipo. Hasta Valparaíso fuí cocinero. Antes nunca lo había hecho.

—¿Se queda con la hípica antigua?

—En todo sentido. Mejores eran los caballos antiguos. Las canchas, en esa época, eran pésimas y yo, recuerdo que ví correr un caballo con los nudos metidos en el barro, 800 metros, en 47 segundos. ¡Qué hagan eso ahora...!

Un grato momento de recuerdos vivimos junto a Pedro Pablo Cancino, un hípico de 75 años que sigue viajando, los días domingos, entre "el Chile y el Club".

TIEMPAZO, CANDIDATO PARA EL "CASINO"

■ CHAN CHAN, el hijo de Sandwood y Chifladura, que tiene a su cargo Luis Alberto García perdió su calidad de reproductor.

■ JUAN ZARAZA, ex Parry, elemento de dos años que defiende las sedas del stud "Caracas", debutará en breve en la pista del Club Hípico. Al hijo de Paresa y Tetranita, madre de Tetracordio, el lunes pasado, le vimos hacer un registro de 800 metros en 48 segundos y cuatro quintos, en forma muy cómoda.

■ Charla entre Jorge Inda y LA NACION:

—¿Y cuándo corre TIEMPAZO, don Jorge...?

—Esperamos correr el premio "Casino Municipal".

—¿Será Sergio Vera su jinete...?

—Nosotros esperamos que sí, pero tengo la impresión que Vera, al parecer, no volverá a viajar a Viña del Mar.

—¿Tiempazo actuará en el premio Internacional...?

—Todo depende de su presentación en el premio "Casino".

—¿Qué es de IMPRESOR...?

—Está preparándose en Viña del Mar, pero reaparecerá, dentro de quince días, en el Hipódromo Chile.

■ Puntas de fuego, en las cañeras de sus miembros posteriores, le aplicaron a FAZZOLETE, elemento de dos años al cuidado de Pedro Valderrama.

■ Millonario, el tordillo que tiene a su cargo Oscar Silva, ya está galopando en la arena del Club Hípico.

■ CIPAYO, recibió sondaje en la clínica veterinaria del Hipódromo Chile.

■ AHUYENTADA, se encuentra con aplicaciones de cáustico en ambas paletas.

■ PUCONAMAHUIDA, ejemplar que entrena ahora Pedro Briones, no correrá hasta una carrera especial sobre 2.000 metros en La Palma, la próxima semana.

■ BANDOLENA, recibió puntas de fuego y cáustico en ambas cañas.

■ TEODORA, otra potranca de dos años, sufrió el mismo tratamiento en la clínica palmeña.

■ SATURDAY, pupilo de Juan Muñoz, recibió cáusticos en las cañas.

■ FINADO se ha recuperado totalmente y ya está fuera de peligro.

■ BARRICA, que se estrellara contra las barandas mientras trabajaba, sólo recibió algunos machucones.

■ SIGILO, se encuentra ya entrenando en manos de su nuevo preparador, Rafael Villa.

■ RURIK, una frecuente ganadora en Peñuelas, llegó al corral de Juan Troya en el Hipódromo Chile. Será sometida a tratamiento antiparasitario antes de reiniciar su entrenamiento.

■ El mulato HARBIN fue enviado a la eliminación. Fue aceptado por la Remonta del Ejército.

SOLUCIONADO CONFLICTO DE LOS JINETES PORTEÑOS

En forma exclusiva entrega LA NACION a sus lectores, en el día de hoy, los jinetes que tendrán a su cargo la conducción de los ejemplares que animarán la reunión del próximo domingo en Viña del Mar.

El conflicto que se había producido entre jinetes y autoridades, se habría solucionado después de establecer que el "derecho de aperos" sería concelado por los propietarios.

En el día de hoy, los dueños de ejemplares deberán firmar una autorización donde declaren estar de acuerdo con ello.

La fórmula de arreglo oficial, no pudo ser conocida, ya que el gerente de ese hipódromo, señor Carlos Barrolhet, declaró que el directorio no lo había autorizado para ello.

SERVICIO NACIONAL DE SALUD - Central de Abastecimiento

PROPUESTA PUBLICA Nº I-6/63 - DE IMPORTACION

PARA EL DIA 15 DE MARZO DE 1963

000.000 Tubos ANESTESIA DENTAL TIPO CARPULE, CONCENTRACION AL 2 por ciento.

BASES y antecedentes solicitarlos en Avenida Matta número 644 —Entrepiso—, Sección Adquisiciones, de lunes a viernes, de 13 a 18 horas.

EL JEFE

DIRECCION DE APROVISIONAMIENTO DEL ESTADO

"Sábanas de Crea Blanca"

Solicítanse

PROPUESTAS PUBLICAS N.o 14

por lo que a continuación se indica, destinado al Hospital de Carabineros.

sábanas de crea blanca, de 1.80 x sin festón.

sábanas de crea blanca, de 1.80 x con festón.

BASES y demás antecedentes pueden solicitarse en el Departamento de Adquisiciones, Sección Propuestas Públicas y Compras en el Extranjero, de esta Dirección, solamente de 9.30 a 12.30 horas.

Las propuestas se abrirán en presencia de los interesados en el Departamento de Adquisiciones, Amunátegui N.o 66, 2.o piso, el día

de marzo de 1963 — A las 16 horas

EL DIRECTOR

CORPORACION DE LA VIVIENDA

PROPUESTAS PUBLICAS

Construcción Edificio Thayer Ojeda.

Providencia, de Santiago

Solicítanse propuestas públicas a suma alzada, para la construcción de un conjunto de edificios compuesto de 68 departamentos y 6 locales Comerciales, ubicado en THAYER OJEDA — Providencia, de Santiago.

Podrán optar a esta licitación, los contratistas del Registro Especial elaborado para dicho efecto, que hayan sido notificados oportunamente y cuenten con la capacidad económica libre disponible determinada en conformidad al nuevo Reglamento para Contratistas de la Corporación de la Vivienda.

Las propuestas se abrirán en la Of. del Jefe del Depto. de Construcción de esta Corporación, el día 4 de marzo de 1963, a las 16.30 horas.

Los interesados podrán retirar los antecedentes oficiales en la Secretaría de la Sección Zona Central del Depto. de Construcción, a partir del 15 de febrero hasta el 22, inclusive, fecha en la cual se deberá entregar la Hoja Declaración adjunta a dichos antecedentes.

OBSERVACIONES A LOS ANTECEDENTES OFICIALES PODRAN FORMULARSE HASTA LAS 17 HORAS DEL DIA 22 DE FEBRERO DE 1963.

SANTIAGO, FEBRERO DE 1963.—

EL VICEPRESIDENTE EJECUTIVO

DIRECCION GENERAL DE LOS SERVICIOS DE LA ARMADA

Propuesta Pública Nº 2.003

Llámase la atención del comercio en general a esta propuesta que está solicitando la Armada, para proveer diferentes medicamentos y productos de la farmacopea médica, como sigue:

ACETONA, ALERGAN, ARTRISONA, CLORAMFENICOL, CODELASA, SULFATIAZOL, CLORPROMAZINA, EFECTINA, LOBINAL, MEPROBAMATO, PENICILINAS, TETRACICLINA, CATGUT, AMPOLLAS VACIAS, SONDAS, ETC.

Esta Propuesta se abrirá en el Depto. de Adquisiciones de la Dirección General de los Servicios de la Armada, el MARTES 12 DE MARZO DE 1963, a las 16 horas.

Los formularios respectivos pueden solicitarse, en Valparaíso, calle Prat 620, 2.o piso, y en Santiago, Comandancia en Jefe de la Armada, edificio del Ministerio de Defensa Nacional, 7.o piso.

El Director General de los Servicios de la Armada

MINISTERIO DE OBRAS PUBLICAS

DIRECCION DE VIALIDAD.— OFICINA CENTRAL.— Llámase a Inscripción Especial de Contratistas a las firmas inscritas en Primera y Segunda Categorías en la especialidad de Movimiento de Tierras del Registro General de Contratistas del Ministerio de Obras Públicas, para la construcción del camino de Corral a La Unión, sector de Quitaluto a Chahuin, Km. 0 al Km. 8, en la provincia de VALDIVIA, con un presupuesto aproximado de Eº 300.000,00.

El proyecto consulta despejamiento de la faja en 20 m. de ancho, en su mayor parte en zona de bosque, y ejecución de obras básicas correspondientes, en 8 kilómetros.

Esta Inscripción Especial se cerrará el día 11 de marzo de 1963, a las 12 horas.

Los interesados deberán presentar los antecedentes que se exigen en las Bases Especiales para esta Inscripción, las que estarán a disposición de los señores Contratistas a partir del día 16 del presente, en la Oficina de Presupuestos del Departamento de Estudios de Caminos y Aeródromos, Morandé 71, 3er. piso, oficina 17, diariamente, de 10 a 12 horas.

DIRECCION DE ARQUITECTURA.— Solicítanse propuestas públicas para la construcción de la Obra Gruesa y Terminaciones del edificio para Correos y Telégrafos de LAUTARO.

Contratistas de Quinta Categoría y superiores del Registro General de Contratistas en la especialidad "i" (Obras de Arquitectura).

Apertura propuestas: Sala de Despacho del Intendente de la Provincia de CAUTIN y oficina del Arquitecto Jefe del Departamento Relacionador de esta Dirección, el día 25 de marzo, a las 12 horas.

Antecedentes, en el Archivo Técnico de la Dirección.

Solicítanse propuestas públicas para la construcción de la obra gruesa y terminaciones de la Sexta Compañía de Bomberos de Padre Las Casas en TEMUCO.

Contratistas de Quinta Categoría y superiores del Registro General de Contratistas en la especialidad "i" (Obras de Arquitectura).

Apertura propuestas: Sala de Despacho del Intendente de la Provincia de CAUTIN y oficina del Arquitecto Jefe del Departamento Relacionador de esta Dirección, el día 25 de marzo, a las 11 horas.

Antecedentes, en el Archivo Técnico de la Dirección.

DIRECCION DE OBRAS SANITARIAS.—

SECCION MATERIALES Y ADQUISICIONES

PROPUESTA PUBLICA N.o 18

Se solicitan propuestas pública por el suministro de VALVULAS de fierro fundido de gran diámetro (350 a 700 mm.), destinadas a varias obras.

Los interesados en la propuesta pueden retirar Bases y Especificaciones en la Sección Materiales y Adquisiciones, en Morandé 71, cuarto piso, de 10 a 12 horas.

La propuesta se efectuará el día 1.o de marzo, a las 12 horas.

PROPUESTA PUBLICA N.o 20

Se solicitan cotizaciones públicas por el suministro de dos grupos moto-bombas centrífugas de eje horizontal, destinadas al A.P. de Viña del Mar, Población LAS ACHUPALLAS.

Las cotizaciones deberán presentarse en triplicado, en moneda nacional y precio fijo, por la mercadería puesta en nuestra Bodega de Maipú.

La cotización se efectuará el día 1.o de marzo, a las 11.30 horas, en la oficina del Ingeniero Jefe del Departamento Relacionador.

Especificaciones técnicas pueden retirar los interesados, de 10 a 12 horas, en Morandé 71, 4.o piso.

PROPUESTA PUBLICA N.o 22

Se solicitan Cotizaciones Públicas por el suministro de PIEZAS especiales de fierro fundido destinadas a diversas obras de Agua Potable.

Bases y antecedentes pueden retirar los interesados en Morandé 71, cuarto piso, de 10 a 12 horas.

La cotización se efectuará el día 22 de febrero, a las 11 horas.

AGUA POTABLE DE VIÑA DEL MAR

Llámase a propuestas públicas para la ejecución de las obras de agua potable de la Población "Las Achupallas", en la comuna de VIÑA DEL MAR; Proyecto número 4.500.

Presupuesto oficial: Eº 82.000,— aproximadamente.

Se entregarán antecedentes desde el 23 hasta el 27 del presente. Se abrirá la propuesta el 5 de marzo, a las 11.30 horas.

AGUA POTABLE DE SANTIAGO

Llámase a propuestas públicas para la ejecución de las siguientes obras de Agua Potable:

COMUNA DE SAN MIGUEL.— Población Obreros Municipales; Proyecto número 4.530.

COMUNA LA CISTERNA.— Calle Mercurio, Covadonga, etc.; Proyecto N.o 4.531.

COMUNA DE PUENTE ALTO.— Calle Millahue y Pasaje Las Calas; Proyecto número 4.529.

Presupuesto oficial de la totalidad de estas obras: Eº 11.348,03.

Se entregarán antecedentes desde el 19 hasta el 27 del presente.

Se abrirá la propuesta el 28 de febrero, a las 11.30 horas.

PROPUESTA PUBLICA N.o 21

Se solicitan cotizaciones públicas por el suministro de la siguiente CAÑERIA de asbesto-cemento tipo T-20, destinada al A.P. de Curanilahue:

928 metros de 200 mm.
148 metros de 150 mm.
164 metros de 125 mm.
1.404 metros de 100 mm. y
1.360 metros de 75 mm.

Con sus correspondientes Uniones Gibault.

La cotización se efectuará en día 1.o de marzo, a las 11 horas, en la oficina del Ingeniero Jefe del Departamento Relacionador, Morandé 71, 4.o piso.

DIRECCION DE OBRAS PORTUARIAS.—

COTIZACION PUBLICA N.o 4

Solicítanse cotizaciones públicas de precios por el siguiente material:

96.000 Kgs. RIELES, Tipo B, de reempleo, puesto puerto de Valparaíso.

Las cotizaciones se recibirán en la Oficina del Ingeniero-Jefe del Departamento de Coordinación y Estadística de esta Dirección, ubicada en Morandé N.o 59 —8.o piso—, el día 22 del mes en curso, a las 11 horas, debiéndose acompañar boleta de garantía por 900 escudos.

DIRECCION DE APROVISIONAMIENTO DEL ESTADO

POR LA ADQUISICION DE DIVERSOS FORMULARIOS,

SOLICITASE

PROPUESTA PUBLICA N.o 12

por la adquisición de los siguientes formularios, destinados a la CAJA DE PREVISION DE EMPLEADOS PARTICULARES:

BLOCKS	Form.	N.o 2	"NOMINA DIV. HIPOTECARIO".
BLOCKS	Form.	N.o 5-B	"AUXILIO DE CESANTIA".
TARJETONES	Form.	N.o 63	"TRASPASO-SUELDOS".
BLOCKS	Form.	N.o 85	"SR. GRUPO HABITACIONAL".
BLOCKS	Form.	N.o 122	"CUENTA SALARIO FAMILIAR".
BLOCKS	Form.	N.o 136	"PAGO".
BLOCKS	Form.	N.o 235	"ORDEN DE PAGO".
BLOCKS	Form.	N.o 243-B	"EDIFICIOS EMPART".
BLOCKS	Form.	N.o 291	"AUXILIAR".
BLOCKS	Form.	N.o 304	"DEVOLUCION".
BLOCKS	Form.	N.o 382-A	"RESUMEN VISITAS DE INSPEC.".
BLOCKS	Form.	N.o 446	"BALANCE EN BLANCO".
BLOCKS	Form.	N.o 486-A	"TARJETA".
BLOCKS	Form.	N.o 501-A	"MEMORANDUM".
BLOCKS	Form.	N.o 506	"COPIA OFICIO".
BLOCKS	Form.	N.o 642	"INF. DE GIROS Y CALCULOS".
FORMS.	Form.	N.o 667	"CUENTA: GASTOS GENERALES".
TARJETAS	Form.	N.o 670-A	"RETIRO IMPONENTE".
BLOCKS	Form.	N.o 682	"KARDEX".
BLOCKS	Form.	N.o 728	"ANOT. RELATIVAS A LA TRAMIT.".
TARJETAS	Form.	N.o 765-A	"ORDEN DE PAGO".
BLOCKS	Form.	N.o 815	"CONTROL TRAMIT. SOLICIT.".
BLOCKS	Form.	N.o 838	"OBSERVACIONES".
BLOCKS	Form.	N.o 877-A	"BORRADOR".
BLOCKS	Form.	N.o 881	"TRASPASOS".

La Propuesta se abrirá en la DIRECCION DE APROVISIONAMIENTO DEL ESTADO, Amunátegui N.o 66, 2.o piso, Sala de Propuestas, el día 20 de FEBRERO a las 16 horas.

Bases y Antecedentes pueden solicitarse en el Departamento de Adquisiciones, Sección Imprenta, de esta Dirección.

Para retirar Bases y Antecedentes, es necesario estar inscrito en el Registro de Contratistas de Imprenta de esta Dirección.

EL DIRECTOR

DIRECCION DE APROVISIONAMIENTO DEL ESTADO

ARTICULOS DE ASEO, FERRETERIA Y MENAJE.

SOLICITANSE

PROPUESTAS PUBLICAS Nº 10

por los materiales que a continuación se indican, destinados a la reposición del stock de nuestro Almacén Moneda.

10.000 Cajas de cera para piso, de 1 kilo neto.
400 Latas de cera para piso, de 16 kilos neto.
50 Escobillas para tapiceros.
50 Escobillas para tapabarros.
5.000 Esponjas, de acero para ollas.
10.000 Barras de jabón bruto.
500 Plumeros chicos corrientes.
1.000 Plumeros grandes corrientes.
200 Baldes de fierro galvanizado de 12 litros.

Bases y demás antecedentes pueden solicitarse en el Departamento de Adquisiciones, Sección Propuestas Públicas y Compras en el Extranjero, de esta Dirección, solamente de 9.30 a 12.30 horas.

Las propuestas se abrirán en presencia de los interesados en el Departamento de Adquisiciones, Amunátegui N.o 66, 2.o piso, el día

7 de marzo de 1963, a las 16 horas.

EL DIRECTOR

SEA BIEN EDUCADO, NO TOQUE LA BOCINA!

VALPARAISO Sporting CLUB — VIÑA DEL MAR — Resultados GENERALES

Domingo 17 de febrero de 1963

PRIMERA CARRERA.— 1.300 metros.— Indice: 20-29.— A las 12.30 horas.

0—0—4—0	1 Roi d'Amour	54	4	E. Muñoz	O. Silva	Quemarropa	Salala
0—0—5—4	2 Senechal	54	11	O. Saavedra	R. Saavedra	Copernic	Singapur
0—0—0—1	3 Spartan Hero	54	5	A. Naranjo	O. Urbina	S. Pare	Tacuari
0—0—0—0	4 Big Flower	53	6	R. Arredondo	H. Navarro	B. Burn	Peninah
6—0—5—2	5 Basilea	52	1	C. Astorga	M. Maira	Biriatou	Petrouska
1—0—0—6	6 Brown Top	52	16	L. Mejías	L. Valle P.	B. Brown	Discusión
4—0—0—0	7 Cucurucú	50	10	H. Pilar	F. Parisi	Mandisovi	Suada
0—0—4—3	8 Caro Nome	49	12	J. Miranda	D. Sandoval	S. Brother	Minnie
0—6—3—0	9 Eteroil	49	9	L. Morales	O. Leiva	Florete	Rosana
0—8—0	10 Itata	49	8	V. Romero	C. Muñoz E.	Bokara	Mirra
0—3—0—2	11 Provisora	48	15	N. N.	J. González G.	Cockney	Provinciana
0—0—0—0	12 Testimonio	47	14	R. Durán	O. Aliaga	Testigo	Jujeña
3—0—0—0	13 G. Blanco	46	3	C. Jorquera	G. Avila	M. Bowman	Gaviete
1—0—0—6	14 Bufido	45	2	J. Parra	D. Araya	B. Burn	Niusha
0—5—0—0	15 Frederica	45	17	R. Quiroz	U. Bravo	P. Sur	Jalea
5—6—2—4	16 Monono	45	13	J. Monardes	L. E. Vásquez	My Chum	Musulmana

SEGUNDA CARRERA.— 1.000 metros.— Condicional.— A las 13.05 horas.

4—5	1 Arlington	54	8	R. Arredondo	A. Martínez	W. Honey	Arley
4—4	2 Caraqueo	54	2	S. Penavides	O. Aliaga	Colenso	Fruta
2—2	3 Justiciero	54	9	C. Astorga	J. González H.	Jardiniere	Flesmar
— — — —	4 Susto	54	4	[illegible]	A. Breque E.	Soupi	Muster
6—5	5 Buenamoza	51	1	E. Vásquez	A. Padovani	Fragonard	Buenagamba
— — — —	6 Coronada	51	3	J. Farías	J. Bernal	Amasis	Certeza
0	7 Espoir	51	5	S. Azócar	N. Ramírez	Pharnd	Eliadora
0	8 Naicura	51	7	A. Orellana	O. Urbina	Gallardo	Naja
— — — —	9 Panvida	51	6	S. Jiliano	L. Alvarez B.	Pandillero	Bigarreña

TERCERA CARRERA.— 1.000 metros.— Condicional.— A las 13.40 horas.

— — — —	1 Guiñón	56	11	E. Rodríguez	G. Pérez	Sycomore II	Guinea
0	2 Romanza	51	6	F. Aníbir	G. Pérez	F. Row	L. Rochelle
— — — —	3 Guayusca	55	3	P. Muñoz	O. Castillo	Atophan	M. Rayen
0	4 Benavides	48	1	A. Orellana	O. Castillo	Biriatou	Samblay
0	5 Esperia	52	7	R. Arredondo	U. Duque	F. Verdict	Sparcita
0—0	6 Vista Alegre	51	9	E. Astavino	M. Maira	Atophan	La Bamba
0—0—0—0	7 Pacato	50	12	L. Morales	A. Marchesini	Oribero	Crisanthème
0—0—0	8 Sombrera	50	15	S. Campos	E. Spirea	S. Sky	La Salina
Reaparece	9 Paipalina	49	14	V. Lobos	O. Urbina	Oribero	Etoile
0—0—0—0	10 Concertista	48	4	H. Quijada	N. Ramírez	Soupi	Conspiracy
5—0—5—4	11 Indomable	48	2	J. Parra	U. Bravo	Hilltop	Borcosa
0—0—0—0	12 Arpa	45	10	R. Durán	G. Misnilla	Sandwood	Arica II
— — — —	13 Barriguita	45	13	V. Romero	F. Parisi	Basilisco	Antártida
0—0—0—0	14 Isetta	45	*	J. Monardes	J. González H.	Vlasov	Rosa Blanca
Reaparece	15 La Signorina	45	16	A. Parra	R. Saavedra	Castiglione	Miss
— — — —	16 Quebradora	45	3	D. Ahumada	I. Saavedra	Manipour	Quena

CUARTA CARRERA.— 1.000 metros.— Condicional.— A las 14.15 horas.

6—0	1 Sum Dream	52	11	S. Benavides	O. Leiva	My Sun	Chaguita
0—0—0—0	2 Guajira	51	4	S. Campos	F. Parisi	Oribero	C. Eáfaga
0—0	3 Marco A.	49	5	H. Quijada	S. Fuentes	S. Hassan	C. Claras
0—0—4—5	4 Nácar	49	15	E. Vásquez	L. E. Vásquez	M. Bowman	Nereida
0—0—0—0	5 Referencia	49	1	V. Lobos	A. Marchesini	Madara	Recerca
0—0—0—0	6 Ben Ali	48	7	A. Parra	R. Saavedra	Comodor	Billosa
— — — —	7 El Porteño	48	8	H. Pilar	A. Breque V.	Elastic	L. Porteña
4—3—0—4	8 Ideado	48	10	S. Azócar	O. Aliaga	S. Fare	Argelina
0—4—4—5	9 Nativo	48	14	A. Orellana	J. González H.	Y. Highness	Jade
4—3—2—0	10 Lucienne	46	9	J. Miranda	G. Avila	Natal	Morisqueta
0—0—0—0	11 Cesantía	45	3	G. Cortés	G. Sarmiento	C. Life	Ria
0—0	12 Connie	45	13	J. Parra	H. Navarro	Arenales	Canipu
0—0—3	13 Dala	45	2	J. Monardes	A. Padovani	Copernic	N. de Tigre
5—0	14 Feralina	45	12	R. Durán	H. Alcántara	Alcraye	Estoril
0—	15 Preferencia	45	6	R. Quiroz	O. Castillo	E. Vital	Pentagrama

QUINTA CARRERA.— 1.300 metros.— Indice: 27-38.— A las 14.50 horas.— (Primera válida para la Apuesta Triple.)

1—4—0—8	1 Pandera	56	5	P. Muñoz	L. Alvarez B.	Pandillero	Rayana
0—0—0—0	2 Big Life	55	15	H. Alfaro	H. Alcántara	B. Burn	Cantina
8—0—8—0	3 Farrera	55	14	G. Lerma	D. Sandoval	Abarquero	Cenisa
6—5—3—4	4 Temperitiva	55	16	M. Carrasco	O. Silva	Meyerling	Tenacidad
6—8—0—3	5 Manigua	52	3	J. Pavat	J. González H.	Hipo	Minnie
0—	6 Espaciosa	47	12	S. Azócar	J. González H.	W. Prince	Quimica
0—0—1—0	7 Rey Claro	52	13	S. Benavides	O. Urbina	Lafontaine II	Dignidad
0—0—0—0	8 Tenifare	52	9	E. Rodríguez	O. Leiva.	S. Fare	Tónica
0—0—4—0	9 Satana	51	8	A. Parra	R. Saavedra	Ember	Katalla
6—3—2—4	10 Trignola	51	4	R. Núñez	D. Alvarez	A. Court	Truchera
Reaparece	11 La Popea	50	10	V. Monardes	R. Navarro	Le Teller	Panameña
0—3—6—0	12 Interino	48	2	E. Vásquez	H. Navarro	Lafontaine II	Ilaca
1—6—0—0	13 Grand Conde	49	7	L. Mejías	A. Martínez	G. Strategy	Finojosa
4—1—0—0	14 Talabartera	49	11	J. Parra	L. Romero	Afghan II	Tara
0—0—3—0	15 Paraíso	47	1	D. Ahumada	L. Valle P.	W. Prince	Pasionaria
0—0	16 Dolce Vita	45	6	J. Monardes	J. Cavieres	F. Verdict	Dulzurina

SEXTA CARRERA.— 1.300 metros.— Handicap.— A las 15.30 horas.

1—3—3—4	1 Grieida	55	2	E. Romero	D. Bernal	Y. Highness	Huelga
4—	2 Sioux	53	5	S. Arellano	J. Suárez	Brandsen	S. Nevada
0—4—3—3	3 El Andaluz	52	1	N. Bravo	U. Bravo	Huenul II	Andalouse
4—0—8	4 Gringo Bravo	52	6	A. Parra	R. Saavedra	Ember	Whiplash
— — — —	5 Bizantino	51	8	S. Benavides	G. Mancilla M.	Angelillo	Bravisima
6—2—3—3	6 Amallada	50	4	J. Miranda	L. E. Vásquez	Vopli	Amaya
3—0	7 Lis	47	7	H. Pilar	J. Suárez	Soupi	L. Vedette
3—4—6—3	8 Huambaly	45	3	R. Durán	R. Bernal	T. Crown	Merienda

CARRERA "B".— 3.000 metros.— Clásico.— Condicional.— A las 16 horas.— (Ganador y Dupla.)

1—1	1 Concerro	56	3	H. Pilar	A. Breque E.	F. Row	C. si Bon
0—4	2 Monarca	56	5	E. Araya	R. Allen	Monterey	M. Pamela
0—0	3 Montufar	56	4	P. Ulloa	J. Melero	B. Fox II	Muzly
2—2	4 Sinatra	56	1	F. Soto	J. Muñoz	T. of T. Cities	S. Elisa
0—0—1—3	5 Disipada	53	2	R. Durán	G. Mancilla I.	Agasajo	D. Edition

SEPTIMA CARRERA.— 1.500 metros.— Clásico.— Handicap.— A las 16.35 horas.— (Primera válida para la Apuesta Doble.)

5—1—3—1	1 Los Yuyos	57	7	U. Ulloa	G. Sarmiento	Ll. Bar	Sagaró
— — — —	2 Montegris	56	4	E. Araya	J. Melero	Monterey	J. Tulip
1—3—2—6	3 Calcuche	55	2	B. Romero	O. Silva	C. Life	Q. Bajeza
0—5—1—1	4 Jubilose	55	1	C. Astorga	D. Sandoval	Bayano	Jujeña
2	5 Big Dandy	52	6	N. N.	R. San Martín	B. Burn	Touchwood
3	6 Banfield	50	5	J. Miranda	J. Inda	W. Honey	Blue
— — —	7 Cielo Azul	48	3	H. Pilar	A. Breque E.	Cockney	Kiska
5—3—4—2	8 Albany	47	8	E. Vásquez	A. Martínez	W. Honey	Arley
1	9 Fendak	47	9	S. Azócar	J. Inda	Empire	Fabiana

OCTAVA CARRERA.— 1.300 metros.— Indice: 66 al 75.— A las 17.10 horas.— (Segunda válida para la Apuesta Triple.)

0—1—3—1	1 New Sun	58	6	P. Ulloa	G. Sarmiento	C. Life	Sadowa
0—3—1—2	2 Don Villa	55	1	R. Arredondo	A. Martínez	Mio Sea	Atómica
1—5—1—2	3 Gasparin	54	7	A. Naranjo	O. Urbina	Sycomore II	Doucement
6—0—3	4 Jordania	51	5	H. Pilar	O. Urbina	Manipour	Jayera
4—0—0—6	5 Torquemada	54	2	O. Saavedra	L. E. Vásquez	Ember	La Coquito
5—1—1—1	6 Chosica	53	8	C. Astorga	J. González H.	Serpenyoe ..	Tara
3—2—0—6	7 Retruque	49	4	S. Azócar	J. González H.	E. Vital	Kachipoker
5—0—0—4	8 Melania	52	3	N. Bravo	H. Alcántara	Meyerling	Milanesita
0—6—0—4	9 Belgrado	49	9	A. Orellana	H. Garretón	Brobazo	Rosadora

NOVENA CARRERA.— 1.300 metros.— Indice: 49-59.— A las 17.50 horas.— (Segunda válida para la Apuesta Doble.)

5—5—5—6	1 Bengasi	56	3	R. Arredondo	H. Jara	B. Burn	Beautiful
4—4—0—0	2 Certijo	56	4	G. Saavedra	J. González H	S. Guard	Peniscola
0—0—6—3	3 Moreno	56	9	C. Astorga	J. González H	E. Vital	Morenita
3—5—0—0	4 Luzón	50	13	S. Azócar	J. González H	S. Brother	Lumbre
0	5 Planetario	56	16	M. Carrasco	H. Navarro	Bayano	Grua II
0—5—0—6	6 Dark Blue	52	11	S. Benavides	O. Aliaga	B. Fox II	Veleidosa
0—1—3—5	7 Bricketaze	51	14	H. Pilar	O. Urbina	S. Fare	Brickette
2—2—0—3	8 Pamplemous	50	15	J. Miranda	G. Sarmiento	Ch. Yquem	Paula
.—.—.—.	9 Agusitando	49	8	V. Romero	C. Muñoz E.	Q. M. Quiere	Noción
.—.—.—.	10 Gualanday	48	5	N. N.	Oscar Silva	F. Row	Guanguali
4—6—3	11 Blackamoor	47	7	J. Parra	J. Muñoz	Latido	B. Time
6—0—0—1	12 Futurete	47	10	R. Durán	D. Bernal	Le Teller	Camerina
2—4—1—0	13 Landeau	47	1	N. N.	R. Bernal	Empire	Landetita
4—5—0—2	14 Mandato	47	2	E. Vásquez	A. Padovani	Ch. Yquem	Marless
0—2—1—3	15 Doria	47	12	J. Monardes	A. Martínez	B. Burn	Aria
3—3—3—2	16 Quelle Nuit	46	6	N. N.	L. Alvarez B.	Quelus	Midnight

DECIMA CARRERA.— 1.300 metros.— Indice: 38-50.— A las 1".30 horas.— (Tercera válida para la Apuesta Triple.)

Reaparece	1 P. al Viento	58	9	E. Frías	A. Padovani	Ember	La Coquito
0—0—0—5	2 Apoteósis	48	1	V. Lobos	A. Padovani	Apolo	Raspa
0—6—0—0	3 Triple Sec	58	3	G. Saavedra	J. González H	Soupi	T. Ogg
6—1—0—0	4 Mache	47	13	S. Azócar	J. González H	E. Vital	M. Lass
5—1—0—2	5 Fulgor	56	6	A. Orellana	H. Garretón	B. dAtout	Sombra
4—5—6—0	6 Plácida	53	10	E. Muñoz	O. Silva	Pandillero	Vie
1—0—1—6	7 F. de Ultimo	52	2	J. Farías	L. Valle P.	Barranco	Fastidiosa
0—0—0—0	8 Pancho Villa	52	4	H. Pilar	G. Sarmiento	S. Fare	Jeaious
6—3—0—0	9 M. Vuelta	50	5	E. Vásquez	L. Alvarez B.	T. of T. Cities	Macolla
2—5—1—2	10 Ambar	49	8	R. Durán	A. Martínez	Apolo	Berlinesa
1—5—2—6	11 C. Gloria	49	14	N. N.	R. Saavedra	F. Row	Cañera
6—0—3—0	12 Minuta	46	7	A. Parra	R. Saavedra	Amontillado	Minoria
0—0—0—0	13 Machuco	49	12	J. Miranda	R. Bernal	Prince	Piratininga
1—1	14 Respaldo	48	11	C. Astorga	J. Inda	S. Prince	Retosona
4—0—5—0	15 Arroyo	47	16	J. Parra	D. Araya	Hilltop	S. of Nerón
0—6—0—0	16 Marfare	46	15	R. Quiroz	H. Jara	S. Fare	Marga

SERVICIO MEDICO NACIONAL DE EMPLEADOS

AVISO

LLAMASE A

CONCURSO MEDICO,

conforme a lo dispuesto por el Reglamento del Servicio Médico Nacional de Empleados, Decreto Supremo Nº 212, para proveer los cargos que se indican:

Un "MEDICO PEDIATRA" para Santiago, con dos horas de jornada diaria, grado 5º, quinquenios correspondientes y horario de 16 a 18 horas.

Un "MEDICO PEDIATRA" para Santiago, con dos horas de jornada diaria, grado 5º, quinquenios correspondientes y horario de 14 a 16 horas.

Un "MEDICO PEDIATRA" para Santiago con dos horas de jornada diaria, grado 5º, quinquenios correspondientes y horario de 11 a 13 horas.

Los antecedentes se recibirán en la Oficina de Partes, Bandera N.o 72, 5.o piso, Santiago, hasta el día 2 de marzo de 1963, a las 12 horas.

EL VICEPRESIDENTE EJECUTIVO

Economice ELECTRICIDAD

USANDO TERMOS PROTECNIA.

Para cada 100 litros de agua caliente consumen 1 litro de parafina, así que puede tener siempre a su disposición agua bien caliente, en forma económica. Pida prospecto a su fabricante, señor José Antonioli, Casilla 4206, o visite la Fábrica, de calle Padre Las Casas 2469-G, Santiago (por Vivaceta, 1499).

Lo que su niño ya ocupó en el conocimiento y en el saber, proporcióneselo a un niño del Hogar de Cristo. El libro, el cuaderno, la lapicera, envíelos a Alonso Ovalle 1479.

¡HAGASE UN PASE, "DON ROSA"...!— Rosalindo Ravello, que en el grabado emula a Pelé, puede este domingo, en la pista palmeña, hacer su combinacion con el respetable. ¿Habian visto un jugador de fútbol más elegante en el mundo...?: chutea con "hallulla".

APRONTES PALMEÑOS

PISTA DE ARENA DE SUBIDA

Dollinco, R. Madariaga, 200 en 12, repitió igual.

Kurimapú, S. Meneses, 200 en 12,1/5, repitió igual.

Vibilia, N. González, 200 en 12,2/5.

Cesario, A. Díaz, 200 en 12,2/5.

Amigable, C. Paredes, 600 en 36,2/5.

Alighieri, S. Meneses, una vuelta en 1.44.

Llegará, J. Latorre, 400 en 25.

Le Bourget, R. Madariaga, S. Magallanes, S. Meneses, 500 en 30 iguales.

Legendario, H. Olguín, 500 en 30,2/5.

Proeza, R. Madariaga, 200 en 12, repitió igual.

Corcoveador, G. Meneses, Aladin, A. Díaz, 800 en 51 iguales.

Ancoa, L. Camus, 400 en 25.

Batacián, S. Pradenas, 400 en 24,4/5., repitió igual.

Joselito, F. Toro, 800 en 50.

Monteagudo, L. Camus, 500 en 32.

Don Quijote, S. Meneses, 500 en 32.

Royal, Dancer, F. Meneses, 600 en 35,1/5.

Abd el Kebir, F. Toro; Infiel, L. Muñoz, 500 en 30,2/5, iguales.

Shorty, S. Meneses, 400 en 25.

Jabugo, N. Vásquez, 600 en 38,1/5.

Samarí, S. Véliz, 600 en 37,3/5.

Jaramago, C. Ojeda, 800 en 50.

Don Alfonso, C. Meneses, 200 en 12.

Zalamería, R. Neira, 500 en 30,3/5.

Cacique, S. Allende, 200 en 12, repitió igual.

PISTA DE ARENA DE BAJADA

La Golondrina, S. Allende, 600 en 35.

Baredra, S. Meneses, 400 en 24.

Pretty, F. Toro, 400 en 23,2/5.

Coleria, N. Vásquez, 600 en 36.

Ojo de Aguila, R. Madariaga, 600 en 35,3/5.

DIRECCION DE APROVISIONAMIENTO DEL ESTADO

TELAS

VESTUARIO EQUIPO

SOLICITANSE

PROPUESTAS PUBLICAS Nº 4

por las siguientes especies de Telas, Vestuario y Equipo, destinados al personal de Oficiales y a Contrata de Carabineros de Chile.

63.500 metros de popelina color verdoso, 35.000 metros de gabardina de algodón, 40.500 metros de gabardina fina de lana, 8.000 metros de castilla nacional, 4.500 cubregorras, 100.000 calcetines stretch color kaki, 500 gorras para andinistas, 400 pares de guantes blancos tipo mosquetero, 5.000 guantes de lana color kaki (pares), 1.000 overalls de mezclilla, 7.000 pull-overs de lana, 5.976 pares de zapatos negros rebajados, 6.000 pares de zapatos negros corrientes, 12.000 pares de zapatos negros ½ caña, 3.000 pares de zapatos negros impermeables, 700 pares de botas de cuero café impermeabilizadas, 600 pares de botas negras con sobre media caña tipo infantería, 1.100 morrales para víveres, 1.000 pares de aciones, 1.500 cabezadas con ahogadero, 600 cascos de silla, modelo antiguo: 250 cadenillas de barbada, 1.000 cinchas de cordel, 500 collarones de suela, 500 correas de cincha, 1.000 correas de grupa, 1 hebilla, 2.300 escobillas de crin, 3.500 escobillas de ramas, 1.600 escobillones de rama, sin palo, 500 estriberas de suela, 500 falsas cabezadas, 1.000 marconeras de cincha, 500 maneas, 1.000 mantas peleros, 3.500 piolas de cordel, 300 portasables, 1.000 rasquetas, 1.200 riendas cortas, 1.200 riendas largas, 700 sacos forrajeros, 500 banderas nacionales de 3 x 2 metros, 1.000 banderas nacionales de 2,55 x 1.70 metro, 500 banderas nacionales de 1 x 0,65 metro, 20.000 juegos de herraduras para caballares, 3.000 juegos de herraduras para mulares.

Bases y demás antecedentes pueden solicitarse en el Departamento de Adquisiciones, Sección Propuestas Públicas y Compras en el Extranjero, de esta Dirección, solamente de 9.30 a 12.30 horas.

Las propuestas se abrirán en presencia de los interesados en el Departamento de Adquisiciones, Amunátegui N.o 66, 2.o piso, el día

22 DE FEBRERO DE 1963, A LAS 16 HORAS.

EL DIRECTOR

HIPÓDROMO CHILE

Miércoles 20 de febrero de 1963

PRIMERA CARRERA.— 1.500 metros.— A las 12 horas.— 12a. serie.

S. Véliz	1 Orange Feel	54	3	193	11a. de Orita en 1.300 con 52,3 kilos; 11a. serie, en 1.3	
E. González	1a Quepilcho	49	11	211	18.o de Big Crisalys en 1.600 con 47 kilos; 6a. serie, en 1.6	
L. Muñoz	2 Abedul	53	15	229	6.o de Speedy Gal en 1.400 con 47 kilos; 12a. serie, en 1.4	
R. Neira	3 Eudemis	52	14	228	12a. de Speedy Gal en 1.400 con 53; 12a. serie, en 1.4	
O. Hermosilla	4 Operada	53	2	147	10a. de Atocongo en 1.500 con 53; 12a. serie, en 1.5	
L. A. García	4a Galesa	53	6	229	5a. de Speedy Gal en 1.400 con 53; 10a. serie, en 1.4	
S. Meneses	5 Patuy	53	6	229	2a. de Speedy Gal en 1.400 con 50,5; 12a. serie, en 1.4	
H. Arancibia	6 Estorbo	52	12	193	10.o de Orita en 1.400 con 49; 12a. serie, en 1.4	
J. Barrios	7 Sun Glory	52	17	229	7.o de Speedy Gal en 1.400 con 51; 11a. serie, en 1.4	
S. Pradenas	8 Gopía	51	5	229	3a. de Speedy Gal en 1.400 con 52; 12a. serie, en 1.4	
B. García	9 Firey	50	10	229	8a. de Speedy Gal en 1.400 con 50; 12a. serie, en 1.4	
M. Caró	10 Hill Boss	49	13	229	13.o de Speedy Gal en 1.400 con 50; 12a. serie, en 1.4	
V. Espinosa	11 M. Amores	49	1	229	18.o de Speedy Gal en 1.400 con 49,7; 12a. serie, en 1.4	
G. Meneses	12 Baquiano	48	4	211	6.o de Big Crisalys en 1.400 con 49,7; 12a. serie, en 1.4	
M. Campos	13 Llomón	48	9	——	Reap. de larga ausencia el hijo de Mayerling.	
M. Gatica	14 Catalán	48	8	248	7.o de Gonzallito en 1.000 con 51; 6a. serie, en 1.0	
Hugo Pilar	15 Folleasta	47	18	229	4a. de Speedy Gal en 1.400 con 46; 12a. serie, en 1.4	

SEGUNDA CARRERA.— 950 metros.— A las 12.30 horas.— Condicional.

J. Paredes	1 Capetate	54	12	——	Debut. ex P. Dorado, por Greenhill y Wild por Tu
L. Neira	2 Curaza	54	1	——	Debutante, por Colenzo y Pochita, por Republic,
G. N.	3 Don Memo	54	4	231	7.o de Frank Sinatra en 950 con 54; Cond. Tpo.
J. Pilar	4 Gereste	54	8	231	3.o de Frank Sinatra en 950 con 54; Cond. Tpo.
M. Díaz	5 Gigur	54	2	29	3.o de Grillo en 950 con 53,3; Cond. Tpo.
L. Alcalde	6 M. Tse Tung	54	5	——	Debutante por W. Prince y Mañana, por Jail,
E. Saavedra	7 Pelarco	54	13	231	9.o de Frank Sinatra en 950 con 54,2; Cond. Tpo.
L. Muñoz	8 Regulon	54	3	——	Debut. por Quemarropa y Cifra, por Purgo,
R. Madariaga	9 Rosarino	54	11	——	Debut. por Faubourg y Spunela, ex Autódetuno,
F. Toro	10 Royal Golden	54	7	231	3.o de Frank Sinatra en 950 con 54; Cond. Tpo.
G. Jorquera	11 Slabby	54	6	231	4.o de Frank Sinatra en 950 con 54; Cond. Tpo.
N. N.	12 Tequito	54	10	——	Debut. por Los Teques y Patty, por L'Orifiamme,
J. Pérez	13 Veteclovia	54	9	——	Debut. por Oribero y V. Fair, por Rolando,

TERCERA CARRERA.— 1.500 metros.— A las 13 horas.— 11a. serie.

J. Barrios	1 Gitano	53	14	230	2.o de La Sarita en 1.400 con 52,6; 11a. serie, Tpo.	
F. Laterre	2 Antique	53	7	183	8.o de Sun Ren en 1.200 con 52; 10a. serie, Tpo.	
S. Véliz	3 Don Jack	53	10	230	9.o de La Sarita en 1.400 con 54; 11a. serie, Tpo.	
L. A. García	4 Lardace	53	1	232	13.o de Milagrito en 1.400 con 54; 11a. serie, Tpo.	
L. Cifuentes	4a Uribura	52	9	230	14.o de La Sarita en 1.400 con 51; 10a. serie, Tpo.	
C. Ojeda	5 Madonna	53	13	232	12a. de Milagrito en 1.400 con 53; 11a. serie, Tpo.	
L. Camus	6 Magalite	53	15	2222	8.o de Cri de Guerre en 1.300 con 51; 10a. serie, Tpo.	
F. Toro	7 Boehum	52	5	230	6.o de La Sarita en 1.400 con 52; 11a. serie, Tpo.	
D. Cerda	8 Davis Day	52	3	100	5a. de Ignorado en 1.400 con 53,5; 11a. serie, Tpo.	
J. Toro	9 Hinepié	52	17	230	3.o de La Sarita en 1.400 con 52; 10a. serie, Tpo.	
L. Hevia	10 Mudejar	52	8	230	11.o de La Sarita en 1.400 con 51,5; 11a. serie, Tpo.	
C. Sepúlveda	11 Normanda	52	12	240	8a. de Playa Chica en 1.500 con 53; 11a. serie, Tpo.	
N. Vásquez	12 Rau	52	4	232	16.o de Milagrito en 1.400 con 52; Cond. Tpo.	
E. González	13 Libertario	51	11	230	5.o de La Sarita en 1.400 con 52; 10a. serie, Tpo.	
H. García	14 A. Reje	51	16	230	8.o de La Sarita en 1.400 con 52,6; 11a. serie, Tpo.	
H. Olguín	15 Ancoa	51	6	100	15a. de Ignorado en 1.400 con 52; 11a. serie, Tpo.	
S. Meneses	16 Pretoria	51	2	246	16a. de Gonzallito en 1.000 con 54; 8a. serie, Tpo.	

CUARTA CARRERA.— 1.500 metros.— A las 13.40 horas.— Décima Serie.

R. Madariaga	1 Tenderly	54	3	1837	4a. de Migotona 1.300 con 53 k. condic. T.	
S. Véliz	2 Busca Oro	53	1	211	12.o de B. Crisalys 1.600 en 6a. ser. con 49 k. T.	
E. González	3a Do nPelé	51	6	207	10.o de Wu 1.200 en 6a. ser. con 49 k. T.	
C. Pezoa	3 Calculador	53	12	232	2.o de Milagrito 1.400 en 10a. ser. 52,5 k. T.	
C. Sepúlveda	4 T. Rubio	53	11	233	8.o de Estela 1.400 en 9a. ser. con 49 k. T.	
G. Jorquera	5 Argelia	53	8	211	17.o de B. Crisalys 1.600 en 6a. ser. 48 k. T.	
D. Cerda	6 Bermeo	53	10	101	10.o de Celaje 1.400 en 9a. ser. con 53 k. T.	
S. Vera	7 Mocosa	53	9	232	3a. de Milagrito en 1.400 10a. ser. con 54 k. T.	
L. Godoy	8 Vierol	52	4	232	4.o de Milagrito 1.400 en 10a. ser. con 54 k. T.	
A. González	9 S. Gal	51	2	229	Ganó a Petty 1.400 en 12a. ser. 53,5 k. T.	
J. Laterre	10 T. Sulara	51	5	232	9a. de Milagrito 1.400 en 10a. ser. con 52,5 k. T.	
R. Jaque	11 Clarinda	51	13	232	7a. de Milagrito 1.400 con 52 k. 10a. ser. T.	
J. Toro	12 G. Patria	51	14	207	8.o de Wu 1.200 con 54 kls. en 6a. ser. T.	
F. Toro	13 O. de Tigre	51	7	232	6.o de Milagrito 1.400 en 10a. ser. con 53 k. T.	

QUINTA CARRERA.— 1.500 metros.— A las 14 horas.— Novena Serie.— (Primera válida para la Apuesta doble).

M. Alquinta	1 Imposible	54	14	209	9.o de Palmito 1.200 en 6a. ser. con 53 k. T.	
L. Hevia	2 Fireo	54	5	233	14.o de Estela 1.400 en 9a. ser. con 54 k. T.	
A. González	3 A. Patricia	53	11	233	13a. de Estela 1.400 en 9a. ser. 53 k. T.	
J. Toro	4 Pericles	53	4	233	5.o de Estela 1.400 en 9a. ser. con 53 k. T.	
O. Hermosilla	5 Spartana	52	6	233	17a. de Estela 1.400 en 9a. ser. 52,5 k. T.	
R. Jaque	5a Sardabad	59	1	232	3.o de Milagrito 1.400 en 10a. ser. 54 k. T.	
H. Bossy	6 T. Naik	52	12	149	7.o de Romántico 1.300 con 51 k. 8a. ser. T.	
Héc. Pilar	7 P. Firme	52	8	233	3a. de Estela 1.400 en 9a. ser. 50,6 k. T.	
F. Toro	8 Atocongo	51	3	233	6.o de Estela 1.400 en 9a. ser. con 51,2 k. T.	
R. Garcia	9 Lomoncito	51	2	233	10.o de Estela 1.400 en 9a. ser. con 51 k. T.	
J. González	10 Lightkeeper	50	10	207	8.o de Wu 1.300 con 54 k. 6a. ser. T.	
R. Neira	11 Raco	50	13	233	13.o de Estela 1.400 en 9a. ser. 49,9 k. T.	
D. Cerda	12 Tempestuosa	50	9	196	3a. de Foulard 1.200 en 9a. ser. con 52,5 k. T.	
C. Sepúlveda	13 Chilianejo	49	7	233	7.o de Estela 1.400 en 9a. ser. con 49,8 k. T.	

SEXTA CARRERA.— 1.500 metros.— A las 14.35 horas.— Octava Serie.

| | | | | |

Alvarez de la "U" será chileno

El martes próximo se cursa decreto de su nacionalización. Fumarone firmará con el instituto estudiantil laico. Ricardo Storch interesa a Unión Española. Dos jugadores chilenos de Comodoro Rivadavia (Argentina) vendrán a Colo Colo.

FUTBOLERIAS

A contar desde el próximo martes 19, el celebrado entre... de Chile Ernesto Alvarez, de chileno, para los ... legales. Ese día será ... el decreto de nacionalización, cumplido todos los requisitos que, para estos efectos, determina la Carta Fundamental y el cuerpo reglamentario de dicha disposición constitucional. En esta forma, la "U" finiquitará la compra del argentino Fumarone, con quien ya llegó a un acuerdo, en cuanto a precio. Y de paso, el instituto universitario laico tiene opción a contratar otro elemento foráneo.

Ricardo Storch, el eficiente guardavallas de O'Higgins, de Rancagua, se halla en conversaciones con la Unión Española, y no sería raro que defendiera el pórtico hispánico en la próxima temporada. La razón es que Nitsche habría anunciado su decisión de abandonar el fútbol si su situación económica no era compensada de acuerdo a su dilatada campaña en la tienda roja.

Son varios los equipos con problemas físicos en sus defensores. En Colo Colo Hormazábal entrenó suavemente durante la semana para no ahondar la pequeña dolencia a una ingle. Audax Italiano no contará con el concurso de Zamora, Pérez y Vargas. Parra reaparecerá en la línea media con el número 6 y Araya como eje delantero, pasando "Pichón" Aguila a la ofensiva como entreala derecho. Sin embargo el entrenador Martín García, esperaba que Vargas pudiera actuar, porque su recuperación era evidente.

El puntero Universidad Católica ya es un hecho que hará reaparecer en la línea media a Jorquera, en reemplazo de Rivera. En la ofensiva vuelve Armando Tobar, debiendo salir Mario Soto o Nawacki. El más probable es éste último que ha venido cumpliendo baja actuación, según la dirección técnica de los colegiales. El otro posible cambio es de Behrends por Pancho Fernández.

A las 11 de la mañana de hoy sale desde el puerto de Valparaíso, con destino a la capital, el equipo de fútbol argentino River Plate, que la noche del miércoles último, en Sausalito en match nocturno derrotó por 2 a 1 a un combinado de Everton-Wanderers. Hoy mismo, a las 19 horas, por vía aérea, los Millonarios de Núñez, proseguirán viaje a Buenos Aires. El cuadro vicecampeón de Argentina se mantuvo invicto a través de 10 presentaciones en países de la costa del Pacífico. Luego de un breve descanso, River deberá cotejarse en su cancha monumental con los equipos Peñarol de Montevideo y Santos de Brasil.

A firme quedó la fecha 5 de marzo para la reunión que debe celebrar en Buenos Aires la Confederación Sudamericana de Fútbol, en donde se confeccionará el calendario de la próxima disputa del certamen de clubes campeones de América.

"Pluto" Contreras se recupera de la lesión que le mantiene alejado del cuadro de la "U", pero su reposo seguirá por un tiempo prolongado. De manera que son falsas las informaciones que le hacen aparecer como integrante de la escuadra estudiantil en el compromiso de mañana sábado frente a San Luis de Quillota, en la reunión doble del Estadio Nacional.

Luis Olivares, centrodelantero de Ferro, que se hallaba ausente del conjunto por lesión torna a la ofensiva tignada en el partido que mañana en la noche, en Sausalito, libra su club con Wanderers de Valparaíso.

Alfredo Zúñiga mediovolante de los carabeleros es otro jugador que deberá estar por más de un mes ausente de las canchas. Le fue colocado yeso en una rodilla y por prescripción médica deberá guardar absoluto reposo. Magallanes lamenta la ausencia de este baluarte en su defensa.

Emilio Urrutia Reyes, corresponsal de LA NACION en la localidad argentina de Comodoro Rivadavia, nos visitó brevemente en la tarde de ayer. A pedido de la colonia chilena residente en Comodoro vino a buscar una nueva presentación de Colo Colo. La entidad alba le prometió enviar a su equipo de Revelaciones a comienzo de marzo próximo. Urrutia Reyes, que es presidente del Colegio de Arbitros de Fútbol en Comodoro, lleva en carpeta la promesa formal de O'Higgins de Rancagua, quién jugará allá el 31 de marzo. Naval de Talcahuano también viajará a la provincia de Chubut en la segunda quincena de marzo. De paso nos informó que vendrán a Colo Colo dos jugadores chilenos Fernando Cárdenas, centrodelantero de 17 años, por quién se muestran interesados River Plate y Boca Juniors de Buenos Aires y Said Amado, interior izquierdo.

...VESADO.— El buen de... de Magallanes, Alfonso ... fue enyesado de una ... y permanecerá inactivo ... de un mes. Ausencia ... en la vieja Academia.

A LA UNION.— Ricardo Storch el eficiente arquero de San Luis se halla en tratos con la entidad de Santa Laura. Sería el reemplazante de Nitsche, que se retiraría del fútbol.

"ROTITO".— A partir del próximo martes, el técnico entreala argentino de la U. de Chile, Ernesto Alvarez, será un chileno más. Ese día cursan el decreto que le otorga la nacionalidad chilena.

...oche se cumplió segunda ...pa del torneo atlético

...ganadores de la segun... ...atlética anoche en ...dión Nacional, fueron ...entes:

...metros vallas.— 1.o) ...Tornaquit, con 16" 8/10.

...varones.— 1.o) J. Ge... 47/10 metros.

...largo, damas.— 1.o) ...Ulloa ,con 4.54 me...

...alto, varones.— 1.o) ...Velasco, con 1,85 me...

Disco, damas.— 1.o) Miriam Yutronic, con 43.08 metros.

5.000 metros planos.— 1.o) Alberto Zamudio, 15'57" 8/10.

400 metros planos, final.— 1.o) Juan Carlos Ruz, 51" 5/10.

Posta 4 x 100, varones.— 1.o) Atlético Santiago "B" 46" 3/10.

Posta 4 x 100, damas.— 1.o) Colo Colo, 55" 3/10.

...mpeonato Nacional de ...leros en Algarrobo

...se dá comienzo ...endario de la Fede... ...ico de Yachting.

...expectación y mucho ...ha despertado el Cam... Nacional de Veleros ...clase Pirata para juve... según el calenda... ...Federación Chilena ...ting debe llevarse a ...fin de semana en la ...Algarrobo.

...competencia, que es or... como todos los años, ...Club de Yates de Al... montará con repre... ...de los Clubes de El ...Tuhuquén, Higuerilla ...Mar), Yachting Club ...(Valparaíso), Alga... probablemente Lagu... Azúcico.

...torneo se desarrollará ...los días sábado 16 y ...17, corriéndose dos ...oficiales cada día, de ...de más o menos 2 ...media millas cada ca...

...darán su título de ...de Chile de la tem... ...pasó, los hermanos ...tendrán como ad... ...de cuidado a los ...Astaburuaga, ambos ...Algarrobo y a la tripulación que forman los hermanos Willumsen, de Vichuquén.

El club organizador ha dado toda clase de facilidades a estos jóvenes yatistas, que se presentarán este año en gran número, pues hasta ahora las inscripciones recibidas son muy nutridas. Entre las facilidades acordadas por los yatistsa de Algarrobo están: inscripción gratuita, así como alojamiento y comida. Igualmente y como una manera efectiva de estimular la presencia de estos nóveles yachtmen, el club organizador dará también premios a todos los que participen, siempre y cuando terminen la competencia. Para los vencedores se cuenta con valiosos estímulos que han sido donados por la Federación Chilena de Yachting y el club organizador, entidad que viene preocupándose año tras año de formar yatistas, para lo cual no escatima esfuerzos en organizar esta única competencia que se hace en Chile para los elementos que aun de cortos años desean incorporarse a estas actividades de un deporte tan saludable y de tantos beneficios.

PARAGUAY INICIA PERU SU ...UACION EN EL S. A. DE BOLIVIA

...Valdivieso, entrenador del plantel, así lo soli... ...presidente de la Federación peruana. Selección ...ador se concentrará en Quito, que tiene altu... ...clima similares a las ciudades donde se jugará el campeonato.

FUTBOL EN EL Mundo

...LIMA, 14 (UPI). — El ...iniciará su actua... ...Paraguay en el ...Campeonato Sud... ...de Fútbol a cele... ...el mes próximo en ...según quedó estable... ...en una conver... ...efectuada entre el ...de la Federación ...de Fútbol, Teófilo ...y el entrenador del ...peruano, Juan Valdi...

...Valdivieso había descarta... ...principio la idea de ...seleccionado peruano iniciara su campaña ante Ecuador o Colombia, indicando que un revés ante esos equipos tendría un mal efecto psicológico sobre la representación nacional.

Teófilo Salinas, que presidirá la delegación peruana, viajará previamente a Buenos Aires para tomar parte en la reunión que se llevará a cabo en esa ciudad el cuatro de marzo, con motivo de la organización del Campeonato de Campeones por la Copa Libertadores de América, en el que participará el campeón peruano, Alianza Lima.

■ QUITO, 14 (UPI).— La preselección ecuatoriana de fútbol llegará mañana a esta capital, con el objeto de ser concentrada para prácticas y entrenamientos antes de participar en el Campeonato Sudamericano de Fútbol a jugarse en Bolivia.

La decisión de concentrarlos en esta capital se debe a que la altura y clima de Quito son similares a las ciudades de Bolivia en donde se jugará el Campeonato Sudamericano.

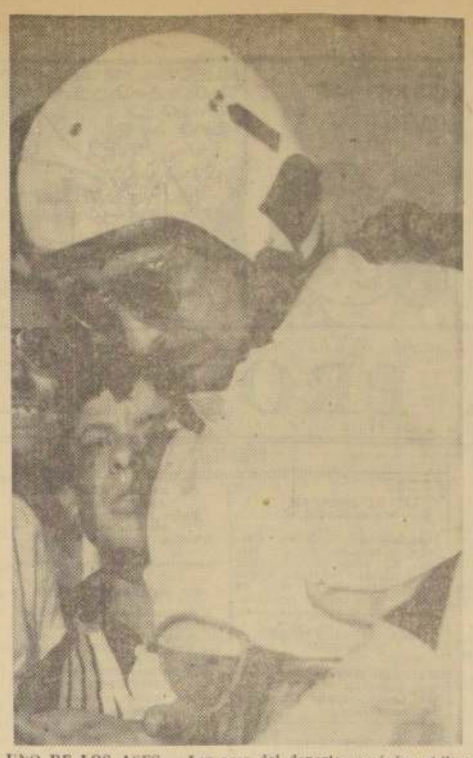

UNO DE LOS ASES.— Los ases del deporte mecánico chileno intervendrán en el Gran Premio Automóvil Club de Chile, que comprende el recorrido Santiago a La Serena, ida y vuelta, en dos etapas. En el grabado, Eugenio Velasco, que junto a Bartolomé Ortiz, Papín Jaras y Carlos Niemayer, será uno de los animadores de este evento automovilístico.

Gran Premio Automóvil Club se corre el 2 y 3 de marzo

Tendrá dos etapas: Santiago-La Serena y viceversa. Alejandro Díaz lanzador de martillo, debuta en el automovilismo.

El Gran Premio Automóvil Club de Chile, organizado por la Comisión Deportiva del Automóvil Club de Chile, con la cooperación de la Asociación de Volantes de Chile, y en conformidad a lo dispuesto en el Código Interamericano (F. I. A. C.) y el Código Deportivo Internacional (F. I. A.), a efectuarse los días 2 y 3 de marzo próximo, entre Santiago-La Serena-Santiago, con un recorrido de 948 kilómetros y 600 metros, dividido en dos etapas. Primera etapa: Santiago-La Serena, 474 kilómetros y 300 metros, la partida será a las 8 horas desde la Carretera Panamericana Norte, frente Estación de Servicio COPEC; y segunda etapa: La Serena-Santiago, 474,300 kmts., partida, 10 de la mañana.

Una grata sorpresa ha sido la inscripción del destacado atleta internacional Alejandro Díaz, lanzador del martillo, que ahora se inicia en las competencias de automovilismo, en la serie de Carrozados Standard, con un coche Simca.

Este Gran Premio Automóvil Club de Chile, ha despertado gran interés entre la afición automovilística, por intervenir en él. Es así, como entre los inscritos figuran los nombres de Bartolomé Ortiz, "Papín" Jaras, Germán Mayo, José Dolores Moreno, Carlos Niemayer, de San Fernando; Segundo Vidal, de Rancagua, y Eugenio Velasco, todos ellos en la serie Turismo Carretera Fórmula Chilena.

En la serie Carrozados Standard figuran los nombres de Mario Amenábar, Armando Band, Felipe Covarrubias, Alberto Reyes, Juan Castillo, y otros.

Las inscripciones se están recibiendo diariamente en las oficinas del Automóvil Club de Chile, en calle San Antonio 220, 2.o piso, siendo su valor de 10 escudos por coche.

MARTIN GARCIA, DICE:

Jaime Ramírez es un gran jugador

Vargas, Pérez y Zamora, aprenderán mucho a su lado.

En breve charla con el entrenador de Audax Italiano, Martín García, lo abordamos con el propósito de saber si Jaime Ramírez, la nueva adquisición de los itálicos ya estaba entrenando con sus nuevos compañeros.

No, Jaime, tengo entendido, comenzará a trabajar el próximo primero de marzo. Creo que será así, porque yo no me he visto con él. Sólo regresé hoy (ayer) de Viña del Mar, en donde presencié el encuentro de River con el combinado Everton-Wanderers.

¿Cuál es su opinión sobre la presencia de Ramírez en el ataque de Audax?

—Ramírez es un gran jugador. Pienso que será muy útil, por su manera de jugar y su experiencia, junto a los nuevos que hay en la tienda itálica, como Zamora, Vargas y Pérez. Todos muchachos jóvenes de mucho porvenir, con ansias de ser algo. Ahora, con Ramírez, éste será un conductor de ellos en la cancha. Personalmente, me alegro de la contratación hecha por mi lcub. Ramírez, repito, es un muy buen jugador, aquí y dónde vaya.

—Muy buenas tardes, y gracias, Martín.

—Del mismo modo.

R. A. M.

J. GMO. THOMPSON:

Haremos buen papel en Lima

Después de medianoche viajó la delegación chilena que actuará en el Torneo Sudamericano de Lima.

"El cuadro ha logrado una armonía que pocas veces se consigue en los conjuntos chilenos que salen al extranjero, y esto nos puede ayudar mucho para obtener una buena clasificación". Estas fueron las palabras del crédito del plantel chileno de básquetbol que actuará en Lima, Juan Guillermo Thompson, en la losa de Los Cerrillos.

No partió el "Chester" de LAN a la hora que se había anunciado, las 20 horas. Según se informó en el aeropuerto el avión especial venía con cinco horas de retraso, lo que obligó a los seleccionados a volver a la ciudad para realizar los últimos trámites.

Familiares y dirigentes fueron a despedir a la delegación que mostró un rostro optimista, trasuntado en la alegría y cordialidad que existía en el ánimo de los jugadores. El presidente, Sabino Aguad, manifestó a LA NACION: "Como todas las delegaciones que se han visto flojas antes de un certamen continental, espero que ésta se supere en el torneo mismo. Ocurre siempre que nuestro básquetbol viaja con la crítica adversa. Es un fenómeno corriente. En este cuadro hay por lo menos ocho jugadores que son de calidad superior a los seleccionados que actuaron en Córdoba y Río de Janeiro. Por esta razón espero que el comportamiento también sea superior al de esa justa".

¡DEL TERCER PUESTO PARA ARRIBA!, espero que consigan en Lima, le dice Sabino Aguad, presidente de la Federación, a Juan Guillermo Thompson, al despedirlo en Los Cerrillos

Por su parte Juan Guillermo Thompson señaló: "Ya se vio en el partido que jugamos en Melipilla y que fue el último antes de partir. El porcentaje de conversión de todos los jugadores fue excelente. Según las estadísticas llegó a un setenta por ciento, lo que está indicando que hemos logrado llegar a tener el rendimiento normal que ofrecemos en nuestros clubes".

La delegación viaja presidida por Luis Castillo, jefe del equipo, Mario Solimano; entrenador, Gustavo Ortlieb; ayudante, Milenko Skocnik; médico, Dr. Jenkis; árbitros, Gacitúa e Izquierdo; jugadores, Mario Donoso, Antonio Torres, Manuel Torres, Rolando Contador, Humberto Vásquez, Juan Aguad, Gastón Aravena, Francisco Valenzuela, Domingo Sibilla, Roberto Barrera, Juan Lichnovski y Juan Guillermo Thompson. En total, 19 personas.

Viaja también con la delegación, el vicepresidente de la Federación, Alfredo Carrasco, como miembro de la Comisión Técnica del Campeonato, además de su cargo de presidente de la Comisión Técnica de la Zona Sudamericana de la FIBA.

VICTORIA CONSAGRATORIA BUSCA HAIRASCA ANTE DOMINGO RUBIO

Se enfrentan en el semifondo de la velada de esta noche. En el combate estelar pelean Elías Vargas y Oscar Vargas. Harold Johnson expondrá su corona mundial de los semipesados el 4 de mayo ante el peruano Mauro Mina. Proponen la creación de un Consejo Internacional de Boxeo Profesional.

Boxeo al DIA

■ La no actuación de Manuel Hernández en la velada de esta noche en el Caupolicán no ha hecho que el programa desmerezca mucho, ya que la pelea de reemplazo a cargo de Oscar Vargas de Argentina con Elías Vargas el campeón de los gallos, puede tener también mucho interés.

■ Esta impresión se corrobora si se recuerda lo que hizo Oscar Vargas, en su debut cuando enfrentó a Stevens, a quién obligó a esforzarse para poder batirlo por puntos. Ahora tendrá en Elías Vargas, un rival de menor técnica que Stevens, pero tal vez más peligroso, porque tiene un golpe que no posee el invicto peso pluma.

■ En cuánto al combate de semifondo, es también atractivo, tanto por lo que pueda aportar Domingo Rubio, que se ha visto muy bien en el welter como lo que ponga el argentino Guillermo Hairasca. Este, en la prueba de suficiencia mostró condiciones como para poner en jaque a Rubio que por otra parte necesita la victoria tanto o más que el pupilo de Ammi, a cuyas pretenciones son bastante ambiciosas. No terminan en Rubio, sino que llevan como meta pelear más tarde con Manuel Hernández, luego que este liquide su pleito con Piazza.

DOMINGO RUBIO: Hará el semifondo de esta noche con el argentino Gmo. Hairasca.

■ El programa completo de la reunión de esta noche es el siguiente:

4 rounds: José Anticoy con Juan Arredondo.

6 rounds: Sergio Agullera con Alberto Chamorro.

10 rounds: Domingo Rubio con Guillermo Hairasca.

10 rounds: Elías Vargas con Oscar Vargas.

LIMA, 14 —(UPI)— Harold Johnson, campeón mundial de boxeo de la categoría mediopesado, pondrá en juego su título ante Mauro Mina, el cuatro de mayo próximo, en Las Vegas, Estados Unidos, en combate a 15 ronds.

Es esta la primera vez que un boxeador peruano tiene a oportunidad de disputar el título mundial. Se anunció que por esta pelea, Mina el campeón peruano sudamericano de la categoría, recibirá un mínimo de 15.000 dólares.

El pugilista peruano está invicto desde 1958, cuando perdió en Montevideo con el campeón sudamericano Dogomar Martínez. Al retirarse Martínez y dejar vacante el título, la Confederación, proclamó campeón sudamericano a Mina.

■ MEXICO, 14 (UPI).— México se sumó hoy a la Comisión Atlética del Estado de Nueva York y otras entidades, en el rechazo de la afiliación a la Asociación Mundial de Boxeo, proponiendo la creación de un Consejo Internacional de Boxeo Profesional, que dirija ese deporte.

Al presentar la moción, Luis Spota, delegado mexicano y presidente de la nueva Unión Latinoamericana de Boxeo Profesional, dijo, en la sesión inicial del Congreso Mundial de Boxeo, que, según el plan, las entidades existentes seguirían siendo autónomas.

Poco después de la reunión, los delegados se dedicaron, en comisiones, a estudiar el asunto y otros puntos que figuran en el temario del Congreso.

Spota dijo que la propuesta nueva agrupación mundial "dictaría la política pugilística en el mundo y trocaría el caos en orden, fijando normas y reglas a cumplir por todas las entidades de boxeo profesional".

Se tiene entendido que el plan de Spota cuenta con el respaldo de la mayoría de los delegados, pero los partidarios de la Asociación Mundial de Boxeo están librando una férrea batalla en defensa de su posición.

El plan mexicano está apoyado por la Unión Latinoamericana y por la Comisión neoyorquina.

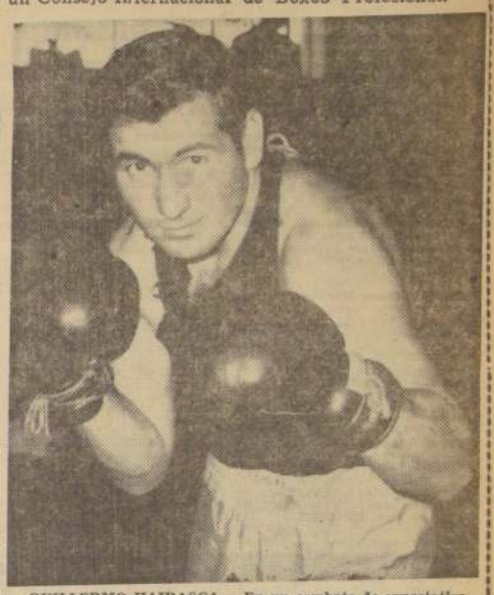

GUILLERMO HAIRASCA.— En un combate de expectativa enfrenta hoy a Domingo Rubio en la categoría welter.

■ LOS VEINTICUATRO pugilistas que animarán la primera fecha del Campeonato de Boxeo de los barrios, están citados para hoy, a las 20.30 horas, en la sede de la Asociación Santiago, para que cumplan con el pesaje y examen médico reglamentario.

Es éste el último examen a que serán sometidos los mencionados competidores, que, a través de más de treinta días, han soportado estricto control, con el fin de resguardar su estado físico y puedan cumplir eficientemente en los compromisos que deberán afrontar durante el torneo.

■ LA COMISION Organizadora del Campeonato de los Barrios, cuya fecha inicial está fijada para mañana, en el Gimnasio del México, ha dispuesto precios popularísimos para las localidades. Quinientos pesos platea y trescientos pesos las populares, son precios como para pensar que el cómodo local de la calle San Pablo y Manuel Rodríguez, habrá de colmarse mañana.

El programa a cumplirse en la primera fecha consulta doce combates, de los que sólo ocho serán oficiales.

MAURO MINA: Disputará la corona mundial de los medio pesados ante el titular Harold Johnson.

ASOCIACION CENTRAL DE FUTBOL DE CHILE

ESTADIO NACIONAL

SABADO 16 DE FEBRERO DE 1963

20 horas: UNIVERSIDAD DE CHILE v. SAN LUIS

22 horas: COLO COLO v. UNIVERSIDAD CATOLICA

PRECIOS:

Tribunas numeradas Pacífico, marquesina y fuera de marquesina	E° 2,10
Tribunas de Primera	1,40
Media Tribuna Primera para niños	0,60
Galería Generales	0,90
Media Galería para niños	0,40
Tribunas Socios Clubes participantes	0,50
Galerías Socios Clubes participantes	0,40

VENTA DE ENTRADAS:

Los clubes participantes atenderán a sus socios desde hoy VIERNES 15, desde las 9.30 horas, en los siguientes locales: Club D. Colo Colo, Cienfuegos 41; Inmobiliaria de Colo Colo, Agustinas 858, local 119; Club D. Universidad Católica, Bdo. O'Higgins 357, altos; Club D. Universidad de Chile, Santa Lucía 240.

Atención de público en los siguientes locales: Casa Sederap, Chacabuco 6, altos; Casa Sportman, Franklin esquina Arturo Prat; Fuente de Soda "La Wally", Recoleta esquina Dávila; Estadio Universidad Técnica, Avenida Ecuador esquina General Velásquez.

IMPUESTO LEY 14.171: Unicamente se venderá en la Asociación Central de Fútbol de Chile, Erasmo Escala 1872.

En el ESTADIO NACIONAL no funcionará ninguna clase de boleterías.

EL DIRECTORIO

3.—AVES, ANIMALES y PAJAROS

VENDO LORA IMPORTADA. Habladora. Valor E° 80. Copiapó 1472. A. 3/13

4.—AUTOMOVILES, GARAJES Y VEHICULOS

ELECTRICIDAD DE AUTOMOVILES, reparaciones garantizadas. Atendido por técnicos especializados. C. Paulsa del Toro Vicuña Mackenna 143. Z. 28/4.

ESTANQUES PARA CAMIONES bencineros. Maestranza Ferroglobo. Santa Rosa 2265. Z. 28/4.

TALLER DE BICICLETAS, SOLDADURAS. Trabajos garantidos, rapidez y seriedad. Atendido por su dueño e hijos. Brown Norte 800. Z. 28/4.

MOTOCICLETA BETA — BIANCHI 1960, 175 cc. Recibo motoneta en pago. 60657. Z. 28/4.

CONTADO COMPRO AUTOMOVIL Campero, 1959—1962. Fono 60657. Z. 28/4.

MOTORES DIFERENTES H.P. 3/4, 1 1/2, 1/4. Arturo Prat N.o 651. Z. 28/4.

HAGO TODA CLASE DE TRABAJOS mecánicos. Ajustes de cigueñales, encamisado de cilindros, trabajos en general de motor. Santa Rosa 909. Z. 28/4.

OPORTUNIDAD, UN EQUIPO OXIgeno, 2 Boules Voguelis, 45 kls. soldadura, 1 banco de fierro. Arturo Prat. 651. Z. 28/4.

COMMER 1960, STATION WAGON, radio, calefacción, poco uso, recibo coche en pago. Rome. 60657. Z. 28/4.

BICICLETAS, TRICICLOS, BICIMOTOS. Grandes y niños. Créditos desde 11,50 mensuales. Alameda 2781 y Coquimbo 1085. Z. 28/4.

VENDO PARTIDA NEUMATICOS importados, 700x20, con cámara. Por pago contado, 30 o/o descuento sobre precio INSA. Agustinas 1235, 4.o piso, DIMERCO. Z. 28/4.

7.—ARRIENDOS BUSCADOS

NECESITO DOS LOCALES COMERciales. Sector 10 de Julio-San Diego, con casa para habitar. Tratar. 10 de Julio 436. Z. 28/7.

EN CONCHALI NECESITO CASA de más o menos, E° 70. Teléfono 40299. Z. 28/7

8.—ARRIENDOS OFRECIDOS

ARRIENDO BUNGALOW EN TERminación, habitable, 2 dormitorios living-comedor, cocina, baño, E° 80. Ver de 14 a 19 horas. Gabriel D'Anunzzio 7014, Bilbao Oriente. Z. 17/8

9.—COMPRAVENTAS VARIAS

COMPRO ENVASES DE CERVEZA. Arturo Prat 824. Z. 28/9.

TODA CLASE DE ARTICULOS DE aseo y materiales eléctricos vendo. Simón Bolivar 3779. Fono 43874. Z. 28/9.

VENDO FRIGIDAIRE MARCA SERvel, corriente universal, 5 1/2 pies, en buen estado. E° 150 al contado. García Moreno 825. Z. 28/9.

VENDO CORRAL DE PINO, BUEN estado, con plataforma. E° 10 al contado. García Moreno 825. Z. 28/9.

VENDO HIELERA EN BUEN ESTado, 3 pies. Arturo Prat 1032, Depto. 2—B. Z. 28/9.

VENDO UN SOMMIER CON PAtas, plaza y media, buen estado. Arturo Prat 1032, Depto. 2—B. Z. 28/9.

SE VENDE UN FLAMANTE LIViing de ocasión o permuta por material de construcción. Abdón Cifuentes 50, frente al Teatro Carrera. Z. 28/9.

10.—CONSTRUCCION y SUS MATERIALES

PINTURAS, LATEX, GALON, E° 5,50. Simón Bolivar 3779. Fono 43814. Z. 28/10.

LA INFORMACION QUE UD., NECESITA

SANTORAL

HOY: San Fausto.
MAÑANA: San Porfirio.

BOMBEROS

Comandancia en Santo Domingo 978 61171
(Cuerpo de Sn. Miguel) Comandancia, Gran Avenida 4770 53020
(Cuerpo de Ñuñoa): Comandancia en Antonio Varas 2778, teléfono 40057

ITINERARIO DE AVIONES

LAN CHILE INTERNACIONALES

VIERNES

9 horas. Vuelo 191. DC 6B. Sale a Mendoza.
9.50 horas. Vuelo 151. DC 6B. Sale a Buenos Aires.
18.15 horas. Vuelo 160. DC 6B. Sale a Lima, Panamá y Miami.
11.30 horas. Vuelo 100. DC 6B. Llega de Mendoza.
9.05 horas. Vuelo 151. DC 6B. Llega de Lima, Panamá y Miami.
17.30 horas. Vuelo 150. DC 6B. Llega de Buenos Aires.

NACIONALES

8 horas. Vuelo 340. CV 440. Sale a La Serena, Copiapó, Antofagasta, Tocopilla y Calama.
8.30 horas. Vuelo 320. DC 3. Sale a La Serena, Vallenar, Copiapó, Chañaral y Antofagasta.
9.10 horas. Vuelo 900. DC 6B. Sale a Antofagasta, Iquique y Arica.
16 horas. Vuelo 902. DC 6B. Sale a Antofagasta y Arica.
8.10 horas. Vuelo 640 DC 3. Sale a Temuco, Valdivia y Osorno, Puerto Montt y Castro.
8 horas. Vuelo 800. DC 6B. Sale a Puerto Montt y Punta Arenas.
10 horas. Vuelo 410. CV 440. Sale a Concepción y Valdivia.
17 horas. Vuelo 600. DC 6B. Sale a Puerto Montt.
18 horas. Vuelo 200. CV 440. Sale a Concepción.
12.40 horas. Vuelo 901. DC 6B. Llega de Antofagasta, Iquique y Arica.
16.20 horas. Vuelo 531. DC 3. Llega de La Serena, Vallenar, Copiapó, Taltal y Antofagasta.
20.20 horas. Vuelo 541. CV 440. Llega de La Serena, Copiapó, Antofagasta y Calama.
21.10 horas. Vuelo 903. DC 6B. Llega de Antofagasta y Arica.
16.40 horas. Vuelo 411. CV 440. Llega de Concepción y Valdivia.
20.55 horas. Vuelo 801. DC 6B. Llega de Punta Arenas.
20.40 horas. Vuelo 641. DC 3. Llega de Temuco, Valdivia, Osorno, Puerto Montt y Castro.
21 horas. Vuelo 201. CV 440. Llega de Concepción.
22.15 horas. Vuelo 601. DC 6B. Llega de Puerto Montt.

PANAGRA

VIERNES: 9 horas. Vuelo 101. DC—6B. Sale a Mendoza.
9.50 horas. Vuelo 151. DC—6B. Sale a Buenos Aires.
18.15 horas. Vuelo 150. Sale a Lima, Panamá y Miami.
9.05 horas. Vuelo 151. DC—6B. Llega desde Lima, Panamá y Miami.
11.30 horas. — Vuelo 100. DC—6 B. Llega desde Mendoza.
17.30 horas. Vuelo 150. DC—6B. Llega desde Buenos Aires.

VIERNES JET DC-8. "El interamericano". Llega a las 13.45 horas, procedente de Nueva York con escalas en Miami, Panamá Guayaquil y Lima. Sale a Buenos Aires, a las 14.45 horas.

LLEGADAS Y SALIDAS DE LOS AVIONES DE AEROLINEAS ARGENTINAS AL AEROPUERTO DE LOS CERRILLOS (571308 y (571056), SANTIAGO DE CHILE VIERNES

CARAVELLE JET. Llegada del vuelo AR-390 desde Mendoza, a las 12.20 horas, con combinación desde Buenos Aires y Córdoba.
Salida del vuelo AR-391, a Mendoza, a las 13.30 horas, con combinación a Córdoba y Buenos Aires.

COMET IV JET. Llegada del vuelo AR-200, de Buenos Aires a las 15 horas, con combinación de Londres, París, Dakar, Recife y Río de Janeiro. Además, Nueva York y Trinidad.
Salida de vuelo AR-201, a Buenos Aires, a las 16 horas, con combinación a Río de Janeiro, Recife, Dakar, Madrid, París y

K. L. M.
(Cia. Real Holandesa de Aviación)
(398001-2-3 — 571234)

VIERNES

DC-8 Vuelo KL 792. Sale a las 8.35 horas, con destino a Amsterdam y escalas en Buenos Aires, Montevideo, Río de Janeiro, Dakar, Lisboa y Zurich.

INVESTIGACIONES

Servicio de Investigaciones General Mackenna-Teatinos 82211

ITINERARIO DE TRENES

RED NORTE

Automotor La Calera-La Serena. Sale de la Calera jueves y domingos, a las 10 horas. Los domingos combina en La Serena con automotor a Chañaral.
Automotor La Calera-La Serena. Sale de La Calera, diariamente, a las 22.30 horas. Los jueves combina en La Serena con automotor a Chañaral.
Directo La Calera-Iquique. Sale de La Calera los domingos, a las 10.30 horas.
Ordinario La Calera-Iquique. Sale de La Calera los jueves, a las 10.30 horas.
Ordinario La Calera-Iquique. Sale de La Calera los martes, a las 10.30 horas.
Ordinario La Calera-Antofagasta. Sale de La Calera los sábados, a las 10.30 horas.
Mixto La Calera-Coquimbo. Sale de La Calera los lunes, miércoles y viernes.

RED SUR

"Flecha del Sur" Santiago-Pto. Montt. Sale de Alameda los jueves y domingos, a las 7 horas.
Automotor Santiago-Llanes. Sale de Mapocho, diariamente a las 7.40 horas.
Ordinario Santiago-San Rosendo. Sale diariamente de Alameda, a las 8 horas, con combinación Talcahuano y Temuco.
Ordinario Santiago-Pichilemu. Sale de Alameda, diariamente, a las 8.30 horas.
"El Penquista" Santiago-Concepción. Sale de Alameda lunes, miércoles y viernes, a las 10 horas, con combinación a Temuco.
Automotor Santiago-Talca. Sale de Mapocho diariamente, a las 13.45 horas.
Ordinario Santiago-Talca. Sale de Alameda diariamente, a las 14 horas.
Ordinario Santiago-Curicó. Sale de Alameda, diariamente, a las 16.30 horas.
Automotor Santiago-Talca. Sale de Mapocho, diariamente, a las 19.30 horas.
"Flecha Nocturna" Santiago-Puerto Montt. Sale de Alameda los martes y viernes, a las 20.45 horas.
"El Valdiviano". Santiago-Valdivia. Sale de Alameda diariamente, a las 21 horas con combinación a Puerto Montt.
"El Nocturno". Santiago-Concepción. Sale de Alameda, diariamente, a las 22.15 horas.

TRENES A VALPARAISO

Expresos diarios: salen de Mapocho a las 7.45, 11.45 y 19.45 horas.
Expreso: Sábados sale de Mapocho a las 16 horas.
"El Rápido". Diario excepto sábados. Sale de Mapocho a las 19 horas.
Ordinario Sábados Sale de Mapocho: 8.30, 14.05 y 20 horas.
Ordinarios Diarios. Salen de Mapocho a las 12.45 horas.

FARMACIAS DE TURNO

Semana comprendida entre el 9 y 16 de febrero de 1963:

BIO BIO, M. de Cervantes 830; CLUB HIPICO, Blanco Encalada 2108; BOCH, Santa Rosa 380; FRANCESA, San Diego 1097; ROYAL, Franklin 1444; VINEZ, Chiloé 1803; EL LLANO, Gran Avenida 3388; SAN LUIS, Av. Beriio 773; COLON, Sebastopol 638; UNDA GONZALEZ, Gran Avenida 6781; MORENO MUNOZ, Santa Rosa 8115; NAVIDAD, Miguel de Atero 3824; BELGICA, Mapocho 6101; BAIRANCAS, San Pablo 5426; MARAMBIO, José Joaquín Pérez 4587; YUNGAY, Maturana 769; BITRAN, San Pablo 1505; SANTA TERESA, Benedicto XV 239; ARCAYA, Los Muermos 202; ROCA, San Joaquín 2299; GALLARDO, Salvador Sanfuentes 2852; UNESCO, Tupungato 5210; IMPERIAL, Av. Fermín Vivaceta 2852; TERRA, Av. Santa María 2736; SAN LUIS, Av. Independencia 1200; VICTORIA, Salas (esquina Pasaje Rosas) 260; PIO NONO, Pío Nono 201; SAN CRISTOBAL, Av. Recoleta 997; SEPULVEDA, El Salto 2707; SEMINARIO, Seminario 101; APOQUINDO Av. Apoquindo 3715; POCURO, Av. Bilbao 2728; ANDINA, H. Magallanes 9?? ; IBARRAZAVAL, Av. Irarrázaval 1864; LOS ALMENDROS, Pres. Balmaceda y Ordóñez N.o 4308; URRENCIA, San Francisco 72, (turno permanente).

CICLITA..

GUIA PROFESIONAL

ABOGADOS

SANCHEZ DEL POZO
Especialmente asuntos matrimoniales, posesiones efectivas, particiones, alimentos, rectificaciones nombres. Moneda 1157 Of. 78. Fono 86313. H|O C. GP.

RAQUEL KOGAN B.
Abogado
Toda clase asuntos. Compañía 1048 Teléfono 84844 Horas: 6—8 P. M. C. 31|GP

EUGENIO FUGA
Abogado, asuntos criminales y tránsito.
Morandé 322, oficina 320, Teléfono 61070. GP. 2|31

PRACTICANTES

LUIS ALDUNATE
Practicante.
Inyecciones, Curaciones. Atención domiciliaria. Edificio Waldorf Ahumada 131, Oficina 916. Teléfono 60828.

MEDICOS

Dr. ABRAHAM WAISSBLUTH W.
Especialidades Corazón, Pulmón, Estómago, Hígado, Rayos X. Consulta: República 68, Santiago. Teléfonos 384932-465451. Atención de 16 a 19 horas. 22|6. GP.

DRA. LUISA PACHECO PIZARRO
Médico cirujano, señoras y niños. Consultas de 15 a 18 horas. Lord Cochrane 177. Fono número 86762.

DOCTOR LECLERC
Alcoholismo. Nerviosos. Mentales. Psicoterapias. Undurraga 207 (Dieciocho) 66453. 6—9 P. M. GP. 22|1

DR. JOSE FROIMOVICH
Medicina interna.
Elena Blanco 1165 (Bilbao esquina Miguel Claro). Teléfono 491337. GP. 31

DR. ZOLTAN BERNATH
Alergia Asma.
Pedro León Ugalde 96. Teléfono 86369.
Atención desde las 16 horas GP. 28|2

DR. HERNAN DEL PINO
Enfermedades de niños
Consulta de 14 a 16 horas Mac-Iver 142, 2.o piso, oficina 204, fono 393601. Martes jueves y sábado.
Domicilio: Fono 496745. Pedir hora.

DR. GASTON RAMIREZ
Piel. Manuel Rodríguez N.o 56. Fono 68828. H|O. C. GP.

OPTICAS

ANDRES HAMMERSLEY
Lentes de contacto.
Optico titulado en Berlín.
Bandera 183, local 19 (subterráneo) 8|3. GP.

MATRONAS

SESORA PHERINY
Lord Cochrane 114.
H|O. C. GP.

DENTISTAS

DENTISTA RODRIGUEZ
Extracciones. Prótesis inmediatas. Corona. Fundas. Rapidez Compañía 1068. Oficina GP. 28|2

Prótesis dentales. Reparaciones inmediatas. Atención desde 8.30 horas.

CLINICA DENTAL CENTRAL.
Compañía 1068, oficina 1105. Fono 85702, edificio Teatro Plaza. GP. 28|2

MECANICA DENTAL

Prótesis dentales, soldaduras, reparaciones inmediatas.
CLINICA DENTAL EDWARDS
Pasaje Agustín Edwards 29, entrepiso 111. Entrada por Ahumada 312. Teléfono 67378. GP. 28|2

10.—CONSTRUCCION y SUS MATERIALES

FIERRO PLANCHAS, VIGAS, EJES, Angulos, perfiles. Se corta a la medida. Ferroglobo Ltda. Santa Rosa 2265. Z. 28/10.

MATERIALES DE CONSTRUCCION, cemento, yeso, cal, fitting. Simón Bolívar 4771. Fono 43814. Z. 28/10.

PINTURA OLEO LATEX, ESMALte ejecutamos. Llamar fono 93711. Z. 28/10.

TUBOS DE FIERRO.— 5/8, 3/4, 7/8, 1", 1 1/2 y 2".— 10.000 kilos eléctricos de 5/8. Especial para estructuras metálicas, parrillas de autos, para jardines, antenas de televisión, etc. Tratar José Joaquín Pérez 4809, Quinta Normal. Z. 28/10.

REPARACIONES DE PROPIEDADES ejecute Verolza. Seriedad y honradez. Gasfitería, alcantarillado, cierres, ampliaciones, piezas empleadas, económicas. Pida presupuestos sin compromiso. Responsabilidad. Fonos 978075-97875, Verolza. Z. 28/10.

PINTURA LATEX OLEO ESMALTE. Ejecutamos. Llamar fono: 93711.— Maestro Zapata. S. 15/10

PULIDOS PARQUETS SUPERFInos, cambiamos palmetas. 68691. A. 19/53

PISOS MALOS REPARAMOS PARquets, entablados, pulimos, dejamos nuevos. "Soconales" 68691. A. 19/53

13.—DEPORTES y PASATIEMPOS

DE TODO PARA EL DEPORTISTA. Equipos completos de fútbol a precios increíbles. Deportes Chile, San Pablo 2235. Z. 28/13.

PELICULAS 8mm. ARRIENDO, COmicas y descriptivas. Bandera 206 Of. 616. Z. 28/13.

14.—ESTATUTOS Y LEGALES

HABIENDOSE EXTRAVIADO LIbreta CORVI N.o 501. Talagante. Queda Nula por haberse dado el aviso correspondiente. A. 16/14

EN CAUSA ROL N.o 1986 RAMIREZ con Ramírez, Juzgado Puente Alto, ordenóse practicar inventario solemne bienes que corresponderá administrar guardadora interdicto por resolución 25 de enero presente año. Lo practicará oficina Juzgado 20 del presente 11 horas. Rosa Stuardo Lucero, secretaria. A-16/14

QUINTO JUGADO CIVIL CONCEDIó posesión efectiva herencia León Safrana Levy a Ivette y Rolando Salomón Safrana Hoffer, sin perjuicio derechos cónyuge Enrique Hoffer Courvisier. Inventario solemne practicará 18 actual, 15 horas.— Secretario. A-16/14

QUINTO JUZGADO CIVIL MAyor Cuantía, por resolución de 22 de enero presente año, concedió posesión efectiva herencia intestada Elisa Escobar Vergara, a su cónyuge Manuel Félix Arredondo Escobar, sin perjuicio sus derechos en calidad tal. Tramitase conformidad ley 5427.— Secretario. Z-16/14

HABIENDOSE EXTRAVIADO CHEque, serie F2, 0091.024, cuenta 8808 del Banco del Estado, Sucursal Huérfanos; queda NULO por haberse dado el aviso correspondiente. A. 15/14

HABIENDOSE EXTRAVIADO LIbreta N.o 810.939 del Banco del Estado de Chile, perteneciente a Camilo Delis González Gallegos, queda NULA por haberse dado aviso. A. 15/14

QUIEBRA PACIFIC AIR CARGO Ltda.— 16 de febrero practicará liquidación de inventario bienes ubicados en el Aeropuerto Los Cerrillos. C. 15/14

JUZGADO CIVIL MAYOR CUANtía San Miguel, resolución 17 diciembre 1962, concedió con beneficio inventario, posesión efectiva herencia testada de Petronila Hormotallia Riquelme a heredero universal testamentario, Vicente Martínez Hermosilla. Habilítese feriado.— Secretario. A. 15, 16, 18/14

JUZGADO CIVIL MAYOR CUANtía San Miguel, resolución 13 febrero 1963, habilitando feriado legal, concedió posesión efectiva herencia intestada de Gonzalo Humberto Muñoz Petragallo a padres legítimos, Carlos Muñoz Montt y María Colomba Inés Peragallo Zerega.— Secretario. A. 15, 16, 18/14

HABIENDOSE EXTRAVIADO LOS certificados de Custodia N.os 88527, 88703, 88704, 88705, 88706, 88707, 88708, 88709, 88710, 91199, 94110, representativo de 1.000 acciones, Yarur; 399 acciones, Cervecerías; 6.253 acciones, Vapores; 50 acciones, Banco Israelita; 1.050, Banco Osorno; 2.584 acciones, Paños de Tomé; 384 acciones, Banco Hipotecario de Chile; 6.686 acciones, Cemento Grande y 3.321 acciones, Papeles y Cartones, expedidos por el Banco de Chile el 10|861, 1|961, 27|4|62 y 4|263, quedan sin efecto, ni valor alguno por haberse dado el aviso al Banco. A. 17/14

HABIENDOSE EXTRAVIADO LIbreta CORVI 5482, a nombre de José Arturo Jeque Soto, queda nula por haberse dado aviso. A. 17/14

14.—ESTATUTOS Y LEGALES

HABIENDOSE EXTRAVIADO EL título número 372326, por 51, y 386231, por 53 acciones a nombre de García Zulueta, Hernán, de la Cía. Manufacturera de Papeles y Cartones, queda nulo y sin valor, por haberse dado el aviso correspondiente. A. 17/14

HABIENDOSE EXTRAVIADO TIMbre del Colegio de Contadores N.o 5757, queda nulo y sin valor alguno por haberse dado el aviso correspondiente. A. 17/14

QUINTO JUZGADO CIVIL CONcedió posesión efectiva herencia Juan Ramón Lara Lara a cónyuge, Ernestina Montero Moline, sin perjuicio sus derechos.— Secretario. A. 15, 16, 18/14

QUINTO JUZGADO CIVIL CONcedió posesión efectiva herencia Rudecindo Ortega Mason a Raquel Gabriela, Sergio Hernán y Sonia Lucía Adriana Ortega Tremayne, sin perjuicio derechos cónyuge, Viola Matilda Contreras Núñez. Inventario solemne practicará 19 actual, 10 horas.— Secretario. A. 15, 16, 18/14

QUINTO JUZGADO CIVIL CONcedió posesión efectiva herencia Luis Eduardo León a Lilian del Tránsito, Tránsito Eduardo, Luis Enrique, Lucrecia Ester, Verónica del Carmen y Vivine María Ester León González, sin perjuicio derechos cónyuge, María Lucrecia González Roco. Inventario solemne practicará 19 actual, 10 horas.— Secretario. A. 15, 16, 18/14

QUINTO JUZGADO CIVIL CONcedió posesión efectiva herencia María Violeta Puga Fisher a José Enrique, José Fernando, José Víctor y Sergio Alfredo Besa Puga, sin perjuicio derechos cónyuge, Enrique Besa Vicuña.— Secretario. A. 15, 16, 18/14

15.—FABRICAS DIVERSAS

NOVIOS COMPREN SUS ARGOlla en la fábrica más antigua de Chile Casa Sostin Nueva York 66.

NO SE DESESPERE, UD. PUEDE tener su agua caliente a bajo costo, con un termo a parafina protecnia. Pida folleto explicativo en la fábrica de Padre Las Casas 2469 G. (Viveceta altura 1499). Z. 28/15.

MUEBLES EN FIERRO FORJADO. Cabot cuatro sillas y una mesa desde E° 49.90. Fabricantes: Arcadia 1456, altura 2800 de San Ignacio. Z. 28/15.

18.—EDUCACION Y SUS MEDIOS

MATRICULA ABIERTA INSTITUto Comercial "Alonso Figueroa". Catedral 1257. (1er. año ingresan con 6.o primario). También cursos intensivos (dos meses): dactilografía, taquigrafía, contabilidad. C 23/18

ESCUELA NACIONAL PELUQUEría. Catedral 1257. Secciones independientes: Señoras, caballeros. Otorgamos diplomas. C 23/18

"ACADEMIA SUPERIOR CORTE Confección". Catedral 1257, 18 febrero. Iniciamos primeros cursos: Modas, camisería, sastrería. Diplomas. C 23/18

ACADEMIA MODERNA PROFESIOnal. Amunátegui 267. Mejores, más rápidos económicos cursos: Modistería, corte|dor, permanentista, peluquero. Diplomas. C 23/18

ACADEMIA TECNICA PROFESIOnal "JOMAR", Bandera 670, fundada año 1946. Profesorado titulado, diplomas profesionales, matrícula gratis. Aprenda: Laboratorista dental, relojería, corte y confección, moda infantil, peluquería completa de señoras. Matrícula abierta. JOMAR. Bandera 670. C. 7/18

21—MAQUINAS MOTORES. ELECTRICIDAD

BOMBAS DE INMERSION, INYECtores, etc. Servicio técnico. Avda. Brasil 89. Fono 87809. Z. 28/21.

¿TIENE PROBLEMAS CON SU standard? Consulte a Fernando Alarcón, mecánico electricista especializado. Escanilla 315. Z. 28/21.

ELECTRICIDAD AUTOMOVILES, atención técnica de Santiago Vrandecic. Baterías placas, correas, etc. Irarrázaval 2400. Z. 28/21.

23.—MAQUINAS ENCERADORAS, JUGUERAS Y VARIAS

JUGUERAS, REFRIGERADORES, enceradoras, lavadoras, planchas eléctricas etc. Grandes facilidades. Ordina, Alameda 2981. Z. 28/23.

VENDO MAQUINA ENCERADORA inglesa. E° 40. Diagonal Oriente 3660. Ñuñoa. Z. 28/23.

OCASION UNICA: ENCERADORAS diferentes marcas, Juguetas, vasos, precios de fábrica. Arturo Prat N.o 651. Z. 28/23.

REPARACIONES DE ENCERADOras, batidoras, máquinas de afeitar, etc. Trabajos garantidos. Repuestos legítimos. Diagonal Oriente 3660. Ñuñoa. Z. 28/23.

22.—MAQUINAS DE CALCULAR

REGISTRADORA "NATIONAL", modelo 1952, nueva, vendo. Estrella Polar 629, San Miguel. C-16/22

25.—MAQUINAS DE COSER

MAQUINA DE COSER ALFA, TAximetros japoneses, máquinas registradoras, radios Philips. Facilidades. Enrique Palma Estado 30. Z. 28/25.

27.—MEDICINA, FARMACIA y LABORATORIOS

FARMACIA ANDRADE. TURNO permanente hasta la una de la madrugada. Z. 28/27.

30.—MUEBLES y UTILES

¿CONOCE UD. MUEBLES EASTON? Vicuña Mackenna 1465. Z. 28/30.

COMEDORES, DORMITORIOS, LIving 20 o/o descuento Carnot 785. Por Santa Rosa, altura 2700. Facilidades. Z 30/31

ARREGLO MUEBLES BARNIZ TApicería. Ejecuta maestro Zapata.— Llamar fono: 93711. SERIEDAD. S. 15/30

31.—MUSICA, PIANOS E INSTRUMENTOS

BATERIA DE JAZZ COMPLETA vendo, oportunidad, y una guitarra, Radios transistor y varias sobremesas. Arturo Prat N.o 651. Z. 31/31.

35.—OPTICA, FOTOGRAFIA Y SIMILARES

ANTEOJOS, RODOLFO HAMMERSley. Agustinas esq. Bandera. Z 31/35

TRADUCTOR DE INGLES, FRANcés e italiano, recibe trabajos particulares. N. V. G., casilla 81—D. Z. 31/35

36.—OCUPACIONES BUSCAN

INDUSTRIAL EN ELECTRO QUImica y productor máquina de cobre electrolítica, habla y escribe cuatro idiomas, inglés francés, castellano e italiano, desea trabajar sin mayores pretensiones. No importa fuera de Santiago. N. V. G. Casilla 81—D. Santiago. Z 31/36

CONTADOR REGISTRADO SE ofrece. Martínez. Casilla 10049. Z. 14/36

SE OFRECE CHOFER CON 26 años. Envío documentos el día para trabajar dentro y fuera de Santiago. Buenas referencias General Velásquez 812, Misael F. Z. 17/36

38.—PEINADOS, BELLEZA OFRECEN

PEINADOS, CURSOS PRACTICOS, rápidos y efectivos. Iniciando cursos de verano. Facilidades. Ida. Carmen 748. Z. 31/38.

$ 2.500 HERMOSAS PERMANENTES hechas por profesoras. $ 2.500 tinturas. Carmen 748. Z. 31/38.

PERMANENTES, PEINADOS, MAnicure, depilaciones. Baratísimo. Experta profesional atiende en República 70, teléfono 95042, señorita Berta. Voy a domicilio Z. 31/38

40.—PROPIEDADES VENDEN

EN SUR (TEMUCO), VENDO Hijuelita con maderas y aguas, 18 hectáreas. Dirección, Martín Henríquez 4943, Población Mussa. Z. 31/40

SE VENDE CASITA EN SAN LUIS 1461, c|13. En E° 3.000. Entrega inmediata. Llave en c|14. Z. 28/40.

FERRERO LIQUIDO CHALET—CASA propio: Irarrázabal 65, Sur Correo Quintero. A. 15/40

VENDO BUENA CASA AMPLIA, RECién refaccionada, con todos sus servicios, teléfono, buen patio y parrones, calle Carrera 552. Fono: 69488. A. 17/40

VENDO PARCELA 1 HECTAREA plantada de pinos, tienen 8 años, en los Pinares de Curaníps, Chancó. Títulos al día. Copiapó 1472, teléfono 67638. Z. 22/40

45.—PRESTAMOS, SOCIOS y VALORES

URGENTE BUSCO SOCIO E° 120, importante negocio, Viña del Mar. Doy garantía, teléfono 92745. A 15/45

47.—RADIOS y DISCOS

SERVICIO TECNICO, RADIO, electricidad, bobinaje, transformaciones, instalaciones y reparaciones eléctricas. Trabajos garantidos Huérfanos 1676, Fono 80673. Z. 28/47.

42.—PRENDAS DE VESTIR, NUEVAS y USADAS

¡NO LO PIENSE MAS! VISITE la casa más surtida en batas y pijamas para niños y niñas; fabricación propia. La casa de los pijamas. Huérfanos 1165. Z. 28/42.

PANTALONES NISITAS, SHORTS, conjuntos, blue jeans, soquetes, ropa interior y todo lo que necesite para la ciudad o la playa. Precios de fábrica. Sotomayor 9. Z. 28/42.

EXTRAORDINARIA OFERTA, TRAjes camiseros listos para vestir a E° 9.90 todas las tallas y colores. Julín Serra. San Antonio 359. Z. 28/42.

TENDAS ELEGANTES, ULTIMA moda para caballeros y jóvenes. Ambos, pantalones y camisas sport para la temporada. Richard's, Agustinas 625. Z. 28/42.

47.—RADIOS y DISCOS

GELOSO, EL MEJOR TELEVISOR, gran pantalla rectangular. Garantía, servicio técnico. Entrega inmediata. Bonacic y Caro Ltda. María Auxiliadora 937. Parad. 6 1/2 Gran Avenida Z. 28/47.

46.—REMATES Y CITACIONES

EL SINDICATO PROFESIONAL de Choferes de Taxis de Providencia cita a reunión ordinaria para el lunes 18 del presente, a las 21 horas, en Bilbao 1282, para elegir nueva directiva. El Secretario. A. 18/45.

REMATE SEMANAL DE MENAJES de casa.— Hoy viernes 15 de febrero, de 10 a 13 horas, Compañía 1390. Por orden Yolanda Donoso, Enrique Weni, Marta Muñoz, Arturo Riquelme, Fernando Yáñez, Laura Univaso, José Riquelme, Loreto Sotomayor, Eugenio Salcedo, Alina Bonnebas, Mariano Galas, Gastón Giordano, Elías Orellana, Rosa Arriagada, Erwing Hartmann, Luis Hernández, Olga Saavedra, Cía. Estado Cerro Grande, Luis Adrián, Víctor Contreras, Claudio Bravo, Teresa Sepúlveda, Berta Guerrero, Julia Valencia, Gerardo Larraín, Hernán Sepúlveda, Marcelo Martínez, Marta Venegas, Lucy Valencia, Sixta Núñez, Juana Raboy, Isabel Orellana, María Cuevas, Fernando González, María Jurado, Noel Dobre, Rebeca Labra, Casa Ricardy, Daniel Mourgues, María Espinosa, Carlos del Villar, Edgardo Gecitua, Delfín Moreno, Rodolfo Tersan, Yolanda Vera, Francisco Valderrama, Amada Cortés, Demetrio Berrios, Esteban Bayor, Ronaldo Wood, Rodolfo Cristi, Adriana Recabarren, Olga Bravo, Raquel Lyón, Sara Du Monceau, Sara Guasch, Carlos Sanz, Alfredo Lozano, María Opazo, Sergio Soto, Marta Letelier, Luis Herrera, Santiago Aglietti. A la vista. Alfredo Recart, Ricardo Araya, Gustavo Echeverría, martilleros públicos. C. 15/48

REMATE JUDICIAL.— ANTE Cuarto Juzgado Civil Mayor Cuantía de Santiago, calle Bandera N.o 342, tercer piso, se rematará día 7 de marzo de 1963, a las 10.30 horas, propiedad denominada Hacienda Los Perales, ubicada en la Comuna de Machalí, Departamento de Rancagua, inscrita a nombre de la ejecutada a fojas 838, N.o 1.024 del Registro Propiedades año 1946 del Conservador Bienes Raíces de Rancagua. Mínimum subasta: E° 87.638. Forma de pago, con 25% al contado y saldo resultare en tres cuotas iguales cada seis meses, devengando dicho saldo interés 12% anual y 18% caso mora. Tomar parte subasta acompañar boleta o dinero efectivo por valor 10% mínimum. Serán cargo subastador contribuciones bienes raíces se adeuden. Deudas pavimentación, gastos escritura, derechos notariales, impuestos graven operación, gastos inscripción y demás necesarios aprehensión material inmueble subastado. Demás bases y antecedentes expediente N.o 159271, caratulado "Banco Francés e Italiano para la América del Sud con Shopf de Elías, Jaime". Ejecutivo y Apremio.— El secretario. A. 15/14

50.—SASTRERIAS y CONFECCIONES

SE RECIBEN HECHURAS, ENtrega rápida. Especialista trajes de temporada. Huérfanos 1693. Z. 28/50.

SE RECIBEN HECHURAS, ENTREga rápida, especialidad trajes de temporada. Huérfanos 1693. Z. 28/50.

SE RECIBEN HECHURAS ENTREga rápida. Especialidad trajes de temporadas. Huérfanos 1693. Z. 28/50.

CONFECCIONES, HECHURAS, VIrados y composturas. Precios fuera de toda competencia. Trabajos garantidos por ser atendido por su propio dueño. Domingues. 19 de Julio 488. Fono 35722. Z. 31/50.

SE HACEN TODA CLASE DE hechuras finas, desde $ 3.500. Sombreros y transformaciones. 19 de Julio 434. Z. 31/50.

51.—SERVICIO PARA EL HOGAR

TODOS LOS PRECIOS AL COSTO. Abarrotes, licores, conservas, zapatería, librería. Super Mercado Gigante y Cristalerías Táfira. Franklin y Arturo Prat. Z. 28/51.

PANTALLAS DE ESTILOS MODERnos. Arreglos, transformaciones. Avenida Matta 203. Z. 28/51.

ARREGLO CALIFONT DE CUALquier marca en 24 horas. Trabajos garantidos. Se hacen trabajos fuera de Santiago. 10 de Julio 317. Z. 28/51.

INSTALADOR SANITARIO, EJECUto toda clase de estos trabajos. Gasfitería, hojalatería, califont. Huérfanos 1676. Z. 28/51.

PISOS MALOS REPARAMOS PARquets, entablados, pulimos, dejamos nuevos. "Soconales". 68691. A. 19/53

HERNAN LEON G., ELECTRICISta. Recoleta 223. Z. 28/51.

TODOS LOS PRECIOS AL COSTO. Abarrotes, licores, conservas, zapatería, librería. Super Mercado Gilin y Arturo Prat. Z. 28/51.

53.—VARIOS NO CLASIFICADOS

CUADROS AL OLEO. VENDO MERced 753. Local 9. Galería Andes. Z. 28/53.

NOVIOS, AUTOS DE LUJO PARA matrimonios. Precios módicos. Fono 398573. Z. 28/53.

APRENDA A BAILAR LA GENUIna cueca chilena en cinco clases, con los campeones colchaguinos. Arturo González e nieta. Avenida dolanda 2566. Fono 43725. Z. 28/53.

S. A. POMPAS FUNEBRES "LA Central". La mejor calidad al más bajo precio. Cerciórese. San Antonio 449, San Diego 2301, Echeverría 935. Z. 28/53.

TENIDOS DE CARTERAS Y ZAPAtos. También se toman puntos a las medias. Avda. Matta 481. Z. 28/53.

TAPICERIA, BARNIZ, CORTINAjes, fundas, pinturas de embienes, decoraciones en general. Pida presupuesto sin compromiso al maestro Verolza. Fono 97875. Responsabilidad. Seriedad. Z. 28/53.

CECILIA: DESTINO, CARTOMANcia, conejos. Todas horas. Paris 849, esquina Londres. Z. 28/53.

53.—VARIOS NO CLASIFICADOS

PARASOLES PARA TODA Playa, lonas reclinables, sillas, baleatrabajos al sol. Avenida F

LUIS MARIO CARMONA, su "compadre" y ex compañero de equipo campeón de Green Cross en 1945, lo observa Luis Orlando habla por teléfono con su casa en Buenos Aires, para decir que aquí está, según él, en el paraíso.

LUIS ORLANDO, EL ARGENTINO-CHILENO

Desde su casa en Buenos Aires dice: "Un rincón de Chile en pleno corazón de Lanús". Sus infaltables vacaciones en 18 de Septiembre. "El fútbol chileno ha progresado, pero no produce ni tiene los mejores jugadores de antes" —declara con sinceridad. Su campaña en Chile.

Cuesta trabajo reconocer al moreno, enjuto y vivaz muchachón que vimos una tarde de julio de 1945 en Santiago National, las mejillas y una clase barba-cerrada y ansias como de estrar escuadra de Green Cross en un tanto más ancho de hombros y con algunas hebras en sus sienes, es Luis Orlando de antes. Alto, llano y leal, su anatomía pudo hacerse un poco; por denotar su alma de niño igual.

Luego de Mario Carmona, ex jugador de fútbol chileno, se saludarnos y a platicar con nosotros. "A pasar un tiempo largo" —nos espicha Luis. Y luego la chasla de fugas y parlotera. Luego atrás la mirada, bolsa y más hoja del calendario. Revivimos sus 6 meses de Santiago National y inmaugratorios años atrás. Al instituto de donde ingresó en enero del año siguiente vio el club ganaba la competencia. El fue factor de esa notable marca pero no lo dice. Recuerda y lo recuerda, Carmona, que también Luis Orlando, la escuadra. En 1949 Magallanes le prestamo a Green Cross en gira al Ecuador.

Ya en fina, el team alcanzó el Torneo de Campeón Pacífico. Tentado por Carmona se fue después de Bravo allí dos años formó con Everest de Lima como entrenador. Terminó contrato en Ecuador —cuna de familia— Orlando a Argentina y se fue al fútbol. Pero no olvidó a Chile. Siempre estuvo en su mente, el recuerdo grato. Tanto que sencillamente que no tiene cada 18 de septiembre está, así en su casa en otras latitudes, a la nuestra mesa de actual y matemático, de Luis Orlando, de Amistades en nuestro. Y esto, desde que Abril. Le preguntamos vive en Buenos Aires Chile:

—Vive en Balcarce 1180... Fe de Chile en pleno Santa y... de Luis

—Del fútbol chileno Para él es más veloz, preparación física y estilo futbolística. Sin la tendencia imperante de maniobras de distinta a su juicio, brillaría que el fútbol a brindar. Sin embargo que existe un y efectivo progreso muestran las últimas internacionales del fútbol actual. Pero, romántico de fibra con reconocer que se ha avanzado. Notablemente en rendimiento, de fuerza y ritmo fútbol —a veces las cosas —no pro las figuras de antaño a modo de elementos de Raúl Toro "Cocotro" Córdoba, Asnacio, "Cocoa" Mayo, el "Chocolate" Ponce "Carecaballo" Sánchez, "Carrocha" Atagllich, "Norte" el "Carreta" Cabeza, el "Oso" Tomaschi, "Panchito" Garrido, "Pichuagua" Carrasco, Prieto, Busquets, Infante y, por cierto, el de su infaltable "compadre" Mario Carmona. "Jugadores, todos, entre otros, nos dice, capaces de jugar en cualquier buen equipo del mundo".

Y después de encargarnos un saludo cariñoso para todos sus ex compañeros del Santiago National, Green Cross y Magallanes y de que también agreguemos un abrazo fuerte para Miguel Mocchiola, por su brillante faena como "coach" en Universidad Católica, Luis Orlando se despide de nosotros.

RAUL AEDO RUIZ.

HABLA NESTOR ROSSI:

Eladio Rojas interesa a River

Intromisión de los dirigentes en los planes del entrenador es funesta. El fútbol argentino vuelve por sus fueros. El peor monstruo del progreso: no aceptar las derrotas.

VALPARAISO. (Especial para LA NACION).— Muchos afirmaban que era difícil mantener una entrevista con Nestor Rossi. Incluso el día antes, unos colegas trataron en vano de conseguir algunas declaraciones del discutido coach argentino. Sin embargo, y debido a que la delegación de River Plate había estado durante bastante tiempo viajando, Rossi se excusó para otra oportunidad. Pese a todo, el apuesto entrenador, ya más tranquilo, no tuvo inconvenientes en aceptar gustoso contestar a nuestras preguntas cuando lo visitamos en el hotel, momento antes del partido River-Combinado Wanderers-Everton.

Rossi, que más bien parece un actor de cine, se muestra de inmediato como un hombre de una personalidad bien definida. Con un evidente poder persuasivo. Que sabe compartirse entre la bondad y la energía. Por ello resulta beneficioso conocer de él sus impresionantes experiencias sobre el popular deporte. Más ahora que se lo cataloga como uno de los entrenadores más capaces del fútbol argentino. Respondiendo todas las interrogantes con una marcada franqueza. Seguro de sí mismo. Sin importarle, al parecer, las consecuencias, pues sabe que su posición económica lograda mientras fue gran jugador, le permiten decir las cosas claras.

"Mire, nunca me he guiado por marcaciones específicas. Sin desconocer que soy un profundo admirador del fútbol brasileño, reconociéndoles su condición de campeones del mundo y la efectividad de su 4-2-4, mi opinión fundamental radica en el hecho que a River lo hago jugar más de acuerdo a las circunstancias y a los elementos que lo integran. Sin perder nunca su juego reposado, vistoso y derrochando galanura, que tantas glorias le ha dado al fútbol de mi país. Buscando asimismo, el espectáculo. Vale decir, favoreciendo al público. Con fútbol bien jugado. Con sentido de penetración y del gol. Ya que nunca me he aferrado a las tácticas. Pero, quiero que comprenda... Yo también busco la evolución. Sin perder el buen fútbol. Soy enemigo de las marcaciones. El famoso "cerrojo" del mundial.

"Podría afirmar con toda sinceridad que River atraviesa en la actualidad por su mejor momento. Desde que me hice cargo del plantel hace más o menos un año y medio y luego de la compra de cinco o seis jugadores, poco a poco el plantel se ha ido afianzando hasta lograrse un equipo bien afiatado que practica un fútbol lo suficientemente efectivo.

"Si llegara a ser designado entrenador de la selección exigiría amplias atribuciones. Por lo mismo, no podría decirle cuál sería mi opinión en este momento sobre qué fútbol aplicaría. Además, hay que considerar el tiempo con que contaría para trabajar. Ya que la intromisión de dirigentes y otros siempre perjudican una productiva labor. Incluso se da el caso de entrenadores capacitados que deben variar en sus predicamentos, presionados por esas personas. Yo le aseguro que no aceptaría estas intromisiones. Estoy acostumbrado a trabajar tranquilo. De lo contrario, renuncio."

"Por supuesto. Se habla de una reorganización. Incluso se está trabajando en ello. Por otra parte se advierte una notable mejoría en el fútbol argentino. Especialmente, luego de los fracasos en el Mundial. Ya que el equipo seleccionado de mi patria se lo consideraba capacitado para ubicarse entre los finalistas. Las consecuencias, fueron desastrosas. Imagínese que la gente no iba a los estadios. Satisfactoriamente, luego de la emocionante atracción del torneo por la disputa del título en la competencia oficial, el público comenzó a retornar a los campos deportivos. Ahora es todo distinto. Más aun luego del triunfo nuestro sobre Chile."

"En realidad, River está perfectamente bien. Sin embargo, no ha podido demostrar de lo que es capaz, pues nuestra jira no resultó como esperábamos. Precisamente por la baja que experimentan muchos de los clubes que enfrentamos. No sucede lo mismo con los cuadros chilenos. Aún recuerdo el partido Argentina-Chile, en el cual pese a que los chilenos no actuaron bien, mostraron evidentes progresos que deben reconocerse. Vi accionar a jugadores como Eladio Rojas, Alberto Fouillioux y Orlando Ramírez, que pueden actuar en cualquier medio con la calidad que poseen."

"Exactamente. River tiene en carpeta una serie de contrataciones. Como exclusividad puedo adelantarle que personalmente tengo mucho interés en la obtención de los servicios de Eladio Rojas, de Chile. Créame que me sorprendió su forma de juego. No obstante, sólo el directorio lo resolverá más adelante. Otros nombres no le puedo dar ahora. Pues, en Argentina ya no se puede comprar jugadores. Por los precios prohibitivos que se piden. En Brasil, sucede lo mismo. Además, está arraigado allá el mercado europeo. Ante esto, sólo miramos hacia Chile. País cuyo fútbol ha levantado mucho luego del Mundial. Ello se debe a que se dejó trabajar tranquilo a Fernando Riera. Es de esperar únicamente que el público no se ponga tan exigente, que no acepte las derrotas de ninguna especie. Ese es el peor monstruo del progreso." (ARMANDO JORQUERA M.)

PERSONALIDAD.— El otrora famoso centro medio de las selecciones argentinas, Néstor Rossi, las oficia ahora de entrenador en River Plate. Formuló interesantes declaraciones a nuestro corresponsal en Valparaíso.

Deportivo Chilectra premia hoy a sus mejores valores

Acto social en el Casino del Cerro San Cristóbal.

El Club Social y Deportivo Compañía Chilena de Electricidad, entidad de dilatada existencia, celebrará esta tarde en el Casino del Cerro San Cristóbal la fiesta anual con que celebra el triunfo de sus diversas ramas deportivas y entrega los premios a los mejores y más esforzados defensores durante la temporada del año pasado.

Los equipos de fútbol se clasificaron campeones del certamen oficial de la Asociación Comercial de Santiago. El quinteto de básquetbol también obtuvo el galardón máximo, al ceñirse la corona de campeón y en calidad de invicto. Este hecho señala con elocuencia la capacidad cestera de los defensores eléctricos. La rama de pimpón obtuvo el vicecampeonato por equipo, pero logró el título en individual.

En esta oportunidad la directiva del instituto eléctrico distinguirá con la insignia de oro de la entidad al señor John D. Fitch, vicepresidente adjunto de la Compañía Chilena de Electricidad, por servicios distinguidos prestados al club, como de la misma manera entregará idéntico distintivo a los deportistas Mauricio Cárcamo, Mario Rivera y Colville Smith, por haber defendido los colores de la institución por espacio de más de quince años.

A esta fiesta de honor de los deportistas de la Compañía Chilena de Electricidad, han sido invitados especialmente altos funcionarios de la empresa, personalidades del mundo deportivo y prensa de la capital.

EQUIPO DE COOPERATIVA (CB 76 "La Voz de Chile"), que marcha invicto en el Campeonato de Baby Fútbol, de Radio y Prensa, organizado por Maccabi. Su reciente vencido fue el cuadro de Radio Nuevo Mundo. Y próximo rival será mañana, el representativo de "El Mercurio". Forman el equipo de Cooperativa (de pie, de izquierda a derecha), Díaz, Ortiz, Concha y Marcich; (agachados, en el mismo orden), Figueroa, Gacitúa, Pino y Ahumada. También integran el cuadro, Waldemar Cristhensen y Sergio Silva. Lo entrena, Amador E. Olguín.

ESTA NOCHE, EN TALCA:

Santiago-Rangers inician la 31a. fecha del certamen

Reaparece como entreala en el ataque bohemio, Manuel Contreras. A las 22 horas comienza el partido. Los cuadros.

Esta noche en el Estadio Fiscal de Talca, el conjunto local, Rangers, recibe la visita de Santiago Morning, dando en esta forma comienzo a la trigésima primera fecha del certamen profesional de fútbol.

Razones de carácter económico indujeron a los dirigentes ranguerinos a proponer a la entidad metropolitana efectuar el partido esta noche, temperamento que la Asociación Central aprobó, con la venia de los bohemios.

Todos los sábados, durante esta época de verano, la mayoría de los habitantes de Talca huyen en busca de las playas para evitar las altas temperaturas que caracterizan a la ciudad, situación que repercute en las bajas asistencias sabatinas o dominicales al fútbol.

Los bohemios, con 34 puntos y la quinta clasificación en la tabla de posiciones buscarán un nuevo triunfo, toda vez que la escuadra de Varela contará con el concurso de Manuel Contreras, totalmente repuesto de la lesión que lo mantuvo al margen del equipo. A su vez Rangers lucha por escapar del fantasma del descenso, porque los 23 puntos que actualmente luce en la escalerilla de valores, no son nada de tranquilizadores.

El encuentro está programado para las 22 horas y salvo modificaciones de última instancia, los cuadros alinearán de la siguiente manera:

SANTIAGO (34): Godoy; Echeverría, Lepe y Collio; Cruz y Carrasco; Czollak, Leiva, Luque, M. Contreras y Capot.

RANGERS (23): Rodenack; Parada, Cantattore y Romero; Azócar y J. Martínez; Benavides, Porcel de Peralta, A. Sepúlveda, Salgado y Carrasco.

REAPARECE.— El ataque bohemio se verá reforzado para su compromiso de esta noche en Talca frente a Rangers, al reaparecer el alero izquierdo Manuel Contreras. Ocupará la plaza de entreala de ese mismo costado.

BASQUETBOL:

ESTA NOCHE FINALIZA EL CURSO DE ENTRENADORES

El Cuerpo de Entrenadores de la Asociación Santiago, que preside Juan Arredondo, hará entrega de los títulos de coaches a los 40 alumnos que participaron. Luis Valenzuela entregó nómina de jugadores para Sao Paulo.

■ Esta noche en el Gimnasio Bancario de calle Dardignac finaliza el Curso de Entrenadores de básquetbol organizado por el Cuerpo de Técnicos de la Asociación Santiago.

■ En 17 días, 40 alumnos llegados de todas partes de Chile han estado recibiendo las clases teóricas y prácticas que han estado a cargo de los coachs Juan Arredondo, Edo. Danovaro, Jorge Flores, Gustavo León, Ricardo Steven, Pedro Verdugo y Pedro Araya.

■ En visita a nuestro diario, el entrenador Juan Arredondo explicó la importancia que ha tenido este curso y la forma cómo ha sido llevado. "Dividimos el trabajo en dos facetas definidas individual y colectiva. En la primera fase, se dictaron clases prácticas de fundamentos. Pases, lanzamientos, posiciones defensivas, en fin, todo cuanto tiene relación al ABC de este deporte, y en la segunda, la forma cómo deben los equipos actuar, en la práctica de los diferentes sistemas que se usan".

■ A este curso han asistido profesores normalistas con especialidad en la rama de básquetbol, dos damas, un oficial de Carabineros, jugadores de la Asociación Santiago, un periodista y dos árbitros. En las últimas clases fueron invitados para dictar algunas charlas, el presidente de la Federación de este deporte, Sabino Aguad, quien expuso a los alumnos la importancia de este curso para la difusión orientada del básquetbol en provincias. También fueron invitados el Dr. Antonio Losada para versar sobre Medicina Deportiva, el periodista Julio Martínez, relación entre los entrenadores y la prensa, y el Presbítero Gilberto Lizana sobre Moral deportiva.

■ En su última reunión extraordinaria el Directorio de la Federación, conoció el informe del entrenador Luis Valenzuela, en relación al trabajo que desarrollará el plantel femenino chileno que actuará en los Juegos Panamericanos de Sao Paulo.

■ El entrenador, establece que los entrenamientos de este cuadro deben iniciarse a más tardar el próximo lunes 18, como asimismo señala la forma en que se harán los entrenamientos, los que serán matizados con gimnasia aplicada al básquetbol, además de trabajar en defensa y ataque y otros detalles técnicos, que son bastante conocidos.

Lo más importante de este informe es la nómina de jugadoras seleccionadas. Doce son las designadas: Irene Velásquez, Ismenia Pauchard, María Boisset, Silvia y Aurora Echagüe, Luz Silva, Julia Romero, Estela Quezada, María Villarroel, Cristina Faúndez, Onésima Reyes y Blanca Carreño.

■ Ayer falleció en nuestra capital el hermano del presidente de la rama de básquetbol del Club Iberia, Egor Hellwing. El deceso del señor Federico Hellwing enluta también al basquetbolista de la Universidad Católica, Hernán Hellwing. Nuestras más sinceras condolencias. Los funerales se llevarán a efecto hoy, a las 9.30 horas, partiendo el cortejo desde la Iglesia de N. S. del Carmen hacia el Cementerio General.

JUAN ARREDONDO.— En nombre de la Asociación que preside, entregará hoy los diplomas a los nuevos entrenadores de básquetbol.

Equitadores buscan hoy chance en el equipo ecuestre

Para hoy, a las 16 horas, ha fijado la Federación Ecuestre de Chile el desarrollo de la última prueba selectiva. Se trata del paperchase a Lo Hermida, para seleccionar a un binomio, el único competidor que Chile enviará a Sao Paulo en prueba completa. Actuarán en esta prueba que será dirigida y controlada por la Federación dos binomios de la Escuela de Caballería, Mario Correa con Farewell, y Guillermo Aranda, con Gran Huinca; Mario Fuentes, con Durazmito, de Coraceros de Viña del Mar; y Hugo Sánchez, de Cazadores, con Andalién.

Viejos Cracks del Antonio Valjalo actuarán en Colina

El Club Deportivo Antonio Valjalo viaja el próximo domingo a Colina para enfrentar al Deportivo Santa Marta, de esa localidad. En esta oportunidad el Club Antonio Valjalo estará representado por su rama de Viejos Cracks, la que estará integrada por Javier Aguilera, Manuel Guerrero, Manuel Saavedra, Carlos Campos, Luis Soto, Ramón Jara, Segundo Frías, David Tapia, Martín Poblete, José Fuentes, Jorge Baez, Froguett, Reyes, Aedo, Donoso y Ernesto, Enrique y Héctor Valdés bajo la presidencia de José Mella.

LA NACION diario oficial del club Tte. Godoy F. C.

La nueva directiva del Club Deportivo Teniente Godoy F. C., nos ha hecho llegar una nota en la cual nos nombran el diario oficial de esa institución, para lo que tiene relación con citaciones y programaciones de partidos para los socios y simpatizantes. Agradecemos esta distinción y aceptamos gustosos este nombramiento.

Cracks de antaño de Colo Colo viajan a Coínco el domingo

Los viejos cracks de Colo Colo viajarán el próximo domingo a la vecina localidad de Coínco para jugar frente al Club Deportivo de esa localidad. La delegación viaja en micro especial y a cargo de su presidente el ex jugador internacional de Colo Colo, Oscar Medina.

Moreira ganará 3 mil dólares por entrenar a Nacional

RIO DE JANEIRO, 14 — (UPI)— El Club de Fútbol Fluminense anunció ayer, que dará a su entrenador Zeze Moreira carta blanca para firmar un contrato con el Nacional de Montevideo.

Moreira ha pedido al Nacional que mantenga el puesto sin cubrir hasta el 28 del corriente mientras que el Fluminense busca nuevo entrenador que le reemplace.

Sin embargo, un portavoz del club dijo hoy: "Ya hemos dado la libertad a Zeze. Lo único que le mantiene aquí es su estricto sentido de responsabilidad. Si el Nacional quiere que se vaya inmediatamente, le permitiremos hacerlo".

Se informa que el sueldo de Moreira con el Nacional ha sido fijado en 1.500.000 cruzeros (unos 3.000 dólares) mensuales.

Rafael Osuna, 1.o en el ranking mexicano de tenis

MEXICO, 14 —(UPI)— Rafael Osuna, integrante del equipo mexicano de la Copa Davis, figura primero en el ranking de la Federación de Tenis de este país, dado a conocer hoy.

Le siguen, en ese orden, Antonio Palafox, Mario Llamas, Pancho Contreras y Juan Arredondo.

TEOJOS
HERSLEY
SANTIAGO

AVO-MATIC
lavado de ropa de casa
ENTREGA EN 3 DIAS
CAMISAS DE CABALLEROS EN 48 HORAS, SIN RECARGO.
MERCED 369 — FONO 465882

ULTIMA PAGINA DE ESTA EDICION
Edición de 16 páginas — Precio: Eº 0.10

LA NACION

VIERNES 15 DE FEBRERO DE 1963
SANTIAGO DE CHILE

CONSULTORIO ASTROLOGICO DEL PROFESOR DREAMAN

El Profesor "DREAMAN", astrólogo, grafólogo, intérprete de los sueños mentalistas, recibe su correspondencia en Casilla 81-D, Santiago. Deben enviar la mayor cantidad de datos. Fecha de nacimiento, mes, día, hora y lugar; fecha de los padres (si fuera posible). Poner un subnombre o pseudónimo para que identifique su carta. Todas serán contestadas por riguroso orden de llegada.

RESPUESTA N.o 39.— Pseudónimo: MANA B. Su fecha de nacimiento es: agosto 4 de 1925. Hora: 2 y minutos en la noche. El lugar de donde escribe: Santiago.

Al nacer Ud. entre julio 23 y agosto 22, pertenece a la 5 égida zodiacal, simbolizado y representado en la Tabla Astral por el LEON. Las personas nacidas en Leo, son por lo regular, leales, generosas, caballerosas, son nobles al mismo tiempo que, impulsivas. Las personas nacidas en este signo piensan siempre hacia arriba, hacia el ideal, lo mejor, aman la adulación y la admiración de los demás. Las personas nacidas en este signo congenian con los Acuario, Leo, Geminis, Sagitario. Números más adecuados para jugar en la lotería, terminados en 16 y 19.

RESPUESTA N.o 40.— PSEUDONIMO: "LUISA": FECHA DE NACIMIENTO: 22 de septiembre de 1912. Lugar de donde escribe: Chile. Al nacer usted entre agosto 23 y septiembre 22, pertenece al 6.o signo del Zodiaco (simbolizado y representado por la virgen, (Virgo). Las personas nacidas en esta constelación aman la libertad, son muy dados al intelecto, aman los viajes, el cambio y la aventura. Planeta regente: Marte, congenia con el hombre Cáncer el hombre Libra: el hombre: Sagitario. Números más adecuados para jugar en la lotería, terminados en 40.

RESPUESTA N.o 41. PSEUDONIMO: SUS INICIALES: L. R. E. G. Su fecha de nacimiento 6 de octubre de 1947; día lunes, hora: 10.20 de la mañana.
El lugar de donde escribe: Santiago.
Al nacer usted entre septiembre 23 y octubre 22, pertenece al signo astral de LIBRA (simbolizado y representado en la tabla astral por la Balanza Libra, es el signo del equilibrio la simetría, la belleza, la perfección tanto de formas como espirituales, las personas libras por lo regular son aficionadas a las bellas artes, EL HOMBRE LIBRA: CONGENIA PERFECTAMENTE con la mujer Géminis, Acuario, Sagitario, Leo.

RESPUESTA N.o 42. PSEUDONIMO: SUS INICIALES: M. Y. M. G. Fecha de nacimiento: día: 7, mes, agosto; año 1941, lugar de donde escribe: La Serena: Al nacer usted el 23 de julio y el 22 de agosto, pertenece al signo zodiacal de LEO, (Leo, se simboliza en la tabla de astrales el 5.o signo del Zodíaco en esta constelación zodiacal han nacido actores, filósofos, literatos, poetas, presidentes actrices de la talla de: INGRID BERGMAN.
Leo es el signo del poder y de la realeza, los nacidos en él, sienten que gobiernan a todos por derecho divino, Una persona nacida en este signo desea que la adulen, quieren sentirse aún en su hogar el centro del poder, y cuando no lo tienen lo imaginan; la mujer nacida en Leo, congenia con el hombre (mellizo), Géminis, Capricornio, Acuario; Escorpión.

RESPUESTA N.o 43; PSEUDONIMO: ÑUÑOA. FECHA de nacimiento: noviembre 23 de 1943, hora: 8, en la mañana: LUGAR DE DONDE ESCRIBE: Santiago: Al nacer usted entre el 23 de noviembre y el 22 de diciembre, pertenece al signo astral: SAGITARIO, representado en la tabla astral por el Arquero; es el 9.o signo del Zodíaco en el han nacido grandes personajes; del cine: Kirg Douglas: En la religión: Papa Juan XXIII, en la política: Charles de Gaulle: en el arte: Walt Disney.
Sus colores más apropiados para su vestir: blanco, naranja, gris. Sus mejores días semanales: lunes y viernes. El día más apropiado para salidas: miércoles. Sus dos épocas más afortunadas en 1963: del 19 al 25 de julio y del 23 al 29 de mayo. Congenia perfectamente con el hombre Libra, Escorpión, Géminis, Leo, Acuario y con todos los que tengan afinidad planetaria. Al instante de su nacimiento la conjunción Venus-Urano, obrando en forma armónica alrededor de su la casa el ascendente, favorecían directamente sus relaciones de carácter sentimental. Sus números más adecuados para jugar en la Lotería nacional de Chile, terminados en 99 y en 66.

CORPORACION DE LA VIVIENDA

PROPUESTA PUBLICA

Solicítase propuesta pública, a suma alzada, para la construcción del Colectivo "Ex Central de Leche Chile", para el Servicio de Seguro Social, en la ciudad de Santiago.

La propuesta comprende la construcción de 52 viviendas, distribuidas en un block tipo "A", con 16 viviendas que se construirán totalmente, y 36 viviendas en un block tipo "B", que se encuentra actualmente en obra gruesa parcial, y que se continuará hasta su total terminación. Podrán optar a la presente licitación los contratistas inscritos en Primera y Segunda Categorías en los Registros de la Institución.

Las propuestas se abrirán el día 5 de marzo de 1963, a las 16 horas, en la Oficina del Jefe del Departamento de Construcción, calle Arturo Prat N.o 48, 4.o piso, Oficina N.o 42.

Bases y demás antecedentes podrán solicitarse en la Sección Industrias, Materiales y Reparaciones de esta Corporación, calle Arturo Prat N.o 48, 4.o piso, Oficina N.o 48, hasta las 5 P. M. del día 25 de febrero de 1963, fecha en que los contratistas deberán entregar sus observaciones a los antecedentes.

EL VICEPRESIDENTE EJECUTIVO

CONCENTRACION DE BELLEZAS EN PALMA DE MALLORCA

Será proclamada "Miss Naciones Unidas".

Ha llegado a su pleno la concentración de bellezas en Mallorca. Durante estos días, pese a los estragos de la temperatura y de la nieve —miss Paraguay tuvo que permanecer dos días en Madrid, bloqueada por el temporal— han ido llegando a la "Isla de la Calma" las bellezas de Islandia, Chile, Ecuador, Brasil Grecia, Uruguay, Luxemburgo, Senegal, Finlandia, Inglaterra, España, Camerún, Turquía, Nigeria, Suecia, Bélgica, Italia, Estados Unidos, Venezuela, Paraguay, Dinamarca, India, Suiza, Argentina, Japón, Noruega, Francia, Portugal, Holanda, Alemania, Colombia y Austria. Serán, pues, **treinta y dos** los países representados en este grandioso festival para la elección de "Miss Naciones Unidas", que tendrá su escenario en la bella ciudad de Palma de Mallorca.

Hemos mencionado el retraso sufrido en la llegada por Miss Paraguay, la bella CORINA ROLON, quien llegó de su patria, habiendo dejado allá una temperatura de cuarenta grados, y se ha encontrado con once bajo cero, en el aeropuerto de Barajas, cubierto por la nieve. Por cierto, que ha sido esta la primera vez que CORINA ha presenciado este fenómeno de la nieve, y sus ojos se han llenado de asombro contemplando la belleza del espectáculo.

La vista panorámica se repitió para ellas poco después, puesto que se ha dado la extraña circunstancia de que ha nevado en Palma de Mallorca, por segunda vez en lo que va de siglo, y acaban de batirse las marcas de baja temperatura en aquel archipiélago.

De momento, las jóvenes aspirantes al título han sido concentradas en el fastuoso Formentor, al otro lado de la isla dorada, lejos del bullicio de la capital. Como los deportistas en vísperas de una competición trascendental, o los caballeros medievales en espera de medir sus fuerzas y su valor, velan sus armas y dan los últimos toques a sus atuendos y tocados.

El misterio está en quienes serán los componentes del jurado que designe a la guapa que haya de ostentar aquel título. Se sabe que estará compuesto de diez graves personas, y que ya han llegado a Palma de Mallorca, pero lo han hecho dentro del mayor incógnito y su identidad no puede establecerse. Ni lo será seguramente hasta la misma noche del domingo, en que comparezcan en la sala del certamen y emitan su fallo.

Como una belleza fuera de concurso, estará presente en el certamen, (ya ha llegado a Palma de Mallorca), la "**Novia de Madrid**", elegida durante una fiesta celebrada el verano último en la capital española.

La expectación despertada por este concurso es tal, que el presidente del Sindicato de Periodistas Gráficos de Francia, M. MAX MICOL, ha llegado también a Palma de Mallorca para eternizar con su cámara los rostros, las siluetas y las sonrisas de las guapas allí concentradas. Se ha llevado su mejor equipo, con un teleobjetivo capaz de obtener un primer plano a 500 metros de distancia.

Durante toda esta semana, las fiestas no se interrumpen allá, y en la víspera de la elección van a actuar numerosos artistas internacionales, como JULIETTE GRECO, MARIA ALBAICIN y su ballet, GILBERT BECAUD, LAS TELSTAR GIRLS, del Paladium de Londres, así como otras atracciones.

Por unas horas, la atención del mundo va a estar pendiente de la decisión de esos jueces de Palma de Mallorca, que van a otorgar el primer nombramiento de "Miss Naciones Unidas". Y lo más seguro es que esta vez nadie ejercite allá el derecho de veto.

LA NOVIA DE MADRID. Ganó ese título el año pasado. Ahora asiste como invitada de honor a la elección de "Miss Naciones Unidas".

"Miss Argentina" y "Miss Alemania", concursantes con bastante opción, se inician en las delicias del clásico porrón.

TRES BELLEZAS EUROPEAS. "Miss Francia", "Miss Alemania" y "Miss Austria".

481) Osorno necesita un liceo nocturno

Señor Director:

La creación de un Liceo Nocturno en Osorno está gestionando la Federación de Estudiantes Nocturnos de Chile, según se ha dado a conocer a través de una circular de dicho organismo.

La iniciativa señor Director no puede ser más promisoria, ya que de materializarse vendría a resolver una de las más viejas aspiraciones de centenares de osorninos que anhelan contar con un establecimiento fiscal nocturno para continuar sus estudios humanísticos.

Ojalá que las gestiones que realice la Federación de Estudiantes Nocturnos de Chile tenga la acogida que se merece ante las autoridades de Gobierno. La idea ya ha sido lanzada, añora son 90.000 osorninos que estarán atentos a lo que puedan dictaminar los personeros del Ministerio de Educación ante la petición de la FEDENOCH.

Agradecemos de antemano al señor Director de LA NACION todo cuanto pueda hacer por los habitantes de esta progresista ciudad sureña, al publicar en ese importante rotativo de su dirección la presente nota.

Carnet 98332, de Osorno.

482) Imprudencia de conductor casi cuesta una vida

Señor Director:

Ayer viajaba en el último asiento de un microbús del recorrido Diagonal, que se dirigía a la Estación Central y que tomó la Alameda en San Isidro. Pues bien, al llegar a la calle Ahumada se detuvo el microbús y por la puerta trasera, como corresponde, bajó una dama, la que estuvo al borde de un accidente que bien pudo tener graves consecuencias para su integridad física. No por culpa de ella, sino por la imprudencia del conductor del trolebús N.o 987, de la línea 7. Este señor, pese a cerciorarse de que el microbús estaba detenido, continuó su marcha por el costado derecho de esta máquina, es decir, entre el microbús y la calzada, obstruyendo la bajada de los pasajeros, en los momentos en que descendía la dama en referencia.

Yo pregunto, señor Director, ¿no existen disposiciones del tránsito precisas en tal sentido, que prohiben, terminantemente, la pasada por el costado derecho de otro vehículo?, y si el trolebús hubiera arrollado a la dama contra el micro, ¿qué habría sucedido con el conductor culpable?

Estimo que ya es el momento en que esos conductores irresponsables sean despojados, definitivamente, de sus documentos de competencia, a fin de terminar, de una vez por todas, con los lamentables accidentes del tránsito que sólo conducen a provocar cada día mayor número de muertes. Lo que comento sucedió a las 9.57 minutos en calle Ahumada con Alameda.

Rosendo Alvarez Barrientos, Santiago.

483) Malos los teléfonos públicos

Señor Director:

Se hace imprescindible que la Compañía de Teléfonos de Chile ordene una revisión general de los teléfonos públicos instalados en farmacias, fuentes de soda u otros establecimientos comerciales.

Resulta, señor Director, que estos aparatos tragan la ficha y no dan la comunicación, o mejor dicho, no llaman al número marcado. El problema se presenta aquí, precisamente, ya que al colgar el fono la ficha no es devuelta, como es lo normal, y el interesado debe pagar, nuevamente, 60 pesos por una nueva ficha. Cuando se reclama al concesionario, éste expresa: "Nosotros no tenemos la culpa, señor... la llave la tiene la Compañía y a nosotros nos cobran las fichas.

Ojalá que las autoridades de la Compañía de Teléfonos de Chile tomen las medidas del caso, a fin de normalizar estos teléfonos, o bien que se busque otro sistema, en el cual no resulte perjudicado el cliente por fallas técnicas, como ahora sucede.

Juan de Dios Díaz Rojas Santiago.

Así Atendemos al Pú

FIRMA CONTRATISTA DEBE RE ESCOMBROS DE LA AVENIDA S

La firma contratista es la encargada de retirar los escombros de la Avenida Silva, entre las calles Carmen y Yalta, de la Población Navarrete. Así expresaron ayer a un reportero de este diario personeros de la Dirección de Pavimentación Urbana al darles a conocer la denuncia de un lector de LA NACION.

Sin embargo, junto con interesarse por esta denuncia, los personeros de Pavimentación expresaron que se notificaría de inmediato al contratista responsable, a

458) Escombros no han sido retirados

Señor Director:

A fines de 1962 se terminó de pavimentar un trozo de la Avenida Silva, que abarca de Carmen a Yalta, en la Población "Vicente Navarrete", pero resulta que aún no han sido retirados los escombros.

Hemos reclamado en Pavimentación y se nos ha dicho que el retiro de los escombros debe hacerlo la firma contratista.

Ojalá que las autoridades correspondientes tomen nota de esta anormalidad y dispongan el retiro de estos escombros que sólo entorpecen el tránsito, tanto de vehículos como de peatones.

Cartas al Directo

Las cartas que se publican en esta sección deben ir firmadas y con indicación del nombre, dirección y número de carnet de los autores. Sin embargo, omitiremos estos datos si los autores lo desean.

484) Trabajos de pavimentación lentos: Tomé

Señor Director:

Por no contar con la anuencia respectiva de la Contraloría General de la República, la firma contratista está realizando en forma lenta los trabajos de pavimentación de calle Diego Portales, lo que ha provocado cierto malestar entre el vecindario de esta importante arteria de la ciudad.

Ojalá que el organismo contralor disponga a la brevedad posible las tramitaciones legales a fin de que la firma encargada de estos trabajos acelere el ritmo de la obra por el bien de la colectividad del puerto de Tomé.

Alberto Alvarez Ruiz.

485) Investig debe pe puerto d

Señor Director: plácito ha recib dania de Tomé a ds a conocer po de Concepción, e de que la superi vestigaciones hast que estaría en vi verse la situación na de esos serv localidad.

Investigaciones, rector, iba a ser Tomé ante a tal cal para el de la subcomisa

La carencia d policial tan ef puerto hacía aumento de Por eso que lo órganos inform tas por la jefatu tigaciones ha bido en Tomé.

Rolando Jeb Tomé.

SERVICIO MEDICO NACIONAL DE EMPLEADOS

AVISO

LLAMASE A

CONCURSO

conforme a lo dispuesto por el del Servicio Médico Nacional de Decreto Supremo N.o 212, para cargos que se indican:

UN "MEDICO TOCOLOGO" PARA EL VALDIVIA, CON 2 HORAS DE JORNADA GRADO 5º Y QUINQUENIOS CORRESPO
UN "MEDICO INTERNISTA" PARA EL VALDIVIA, CON 2 HORAS DE JORNADA GRADO 5º Y QUINQUENIOS CORRESPON

Los antecedentes se recibirán en de Partes, Bandera N.o 77, lo pre go, y en la Secretaría del hasta el día 2 de marzo de 1963

EL VICEPRESIDENTE

MOTOS "SIMSON" ALEM

MOTO ALEMANA
REPRESENTACION EXCLUSIVA PARA CHILE
Huérfanos 1104
Av. Gral. Bulnes 122

Sociedad de Warrants Gómez y Cía

Bodegas sólidas con prima de Se pecial por su construcción. 15.0 cúbicos. Franklin Espinosa 2171 Montacargas de 1.000 kilos. Funci los Warrants en Chile — 35 años tinua labor al servicio de todos vinales.

Llame al TELEFONO

TARZAN — Por Edgard Rice Burroughs

DICK TRACY — POR CHESTER GOULD
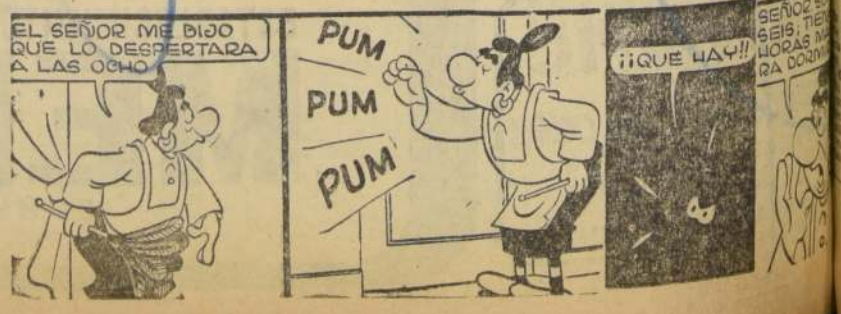
RAMONA — POR JORGE PAL