

EL 27 DE SEPTIEMBRE PARTIRIA
EL EXCMO. SEÑOR RIOS A E. U.

LA COMITIVA QUE LO ACOMPAÑARA SERA MUY
REDUCIDA Y SE DESIGNARA EN BREVE

Hemos tenido conocimiento que el Presidente de la República, Excmo. señor Juan Antonio Ríos, proyecta partir el 27 de septiembre próximo a los Estados Unidos, accediendo a la invitación que le formulara el Presidente Harry Truman, para visitar ese país.

El Primer Mandatario ha sostenido últimamente varias entrevistas con el Canciller, don Joaquín Fernández, para acordar diversos detalles relacionados con su viaje, y el itinerario a seguir, ya que también visitará otras naciones. La gira se iniciará por los países del Pacífico, hasta llegar a Washington, y luego regresará por las naciones del Atlántico.

Dentro de breves días más deberá quedar designada la comitiva que acompañará al Primer Mandatario, la que será muy reducida.

COMISION DEL EJERCITO
SE DIRIGIO AYER A LA
REPUBLICA ARGENTINA

En el tren que partió a las 7.45 horas de ayer, se dirigió a Buenos Aires la comisión del Ejército que lleva las urnas que contienen las cenizas del soldado desconocido argentino, caído en Chile y Perú.

Esta comisión, va presidida por el general de brigada don Guillermo Barrios Tirado, e integrada por el mayor don Arturo Vergara, cadete de la Escuela Militar, señores Erwin Weil y Luis Soto, cadetes de la Escuela Naval, señores Hernán Carvallo y Carlos Velasco, y cadetes de la Escuela de Aviación, señores Hernán Salas y Fernando Mattei.

El general señor Alfredo Portales, Comandante en Jefe del Ejército, se dirigirá el próximo martes para concurrir a los actos que en homenaje a San Martín y al Soldado Desconocido se efectuarán la semana venidera en la capital bonaerense.

"Bien estará sobre vuestro pecho
esta insignia que os entrego"

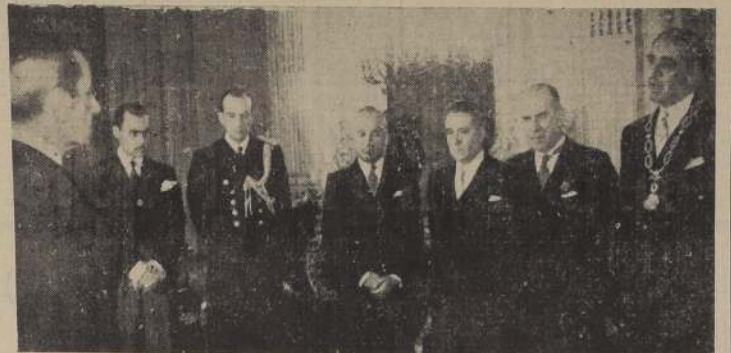

El Excmo. señor Ríos agradece las palabras del Embajador argentino, en presencia del Ministro del Interior, del Subsecretario de Relaciones, del Director del Departamento Diplomático y personal de la Embajada.

"HABEIS SIDO EL PRIMERO A QUIEN EL GOBIERNO
DE MI PATRIA HIZO TAL DISTINCION", DIJO
AYER EL EMBAJADOR DE ARGENTINA
AL CONDECORAR A S. E.

BRILLANTE CEREMONIA HUBO EN LA MONEDA

Ayer a las 11.30 horas se llevó a efecto en el Palacio de la Moneda la ceremonia de entrega de la condecoración de la Orden del Libertador San Martín, en el grado de Gran Collar, que el Gobierno argentino ha concedido al Presidente de la República, Excmo. señor Juan Antonio Ríos Morales.

Esta condecoración fue creada por el ex Presidente de la República Argentina, General Pedro Ramírez, y al Excmo. señor Ríos es la primera persona a quien se honra con esta distinción, en virtud de que cuando en Chile el General don Bernardo O'Higgins instituyó la condecoración de la Legión al Mérito, la primera persona a quien se distinguió con ella fue el héroe argentino, General José de San Martín.

A la hora indicada concurrió a la Moneda el Embajador de Argentina ante nuestro Gobierno, Excmo. señor Carlos Guiraldes, acompañado de todo el personal de esa Embajada.

Asistieron también a esta ceremonia, las siguientes personas: el Ministro del Interior, don Luis Alamos Barros, en representación del Canciller, don Joaquín Fernández, quien se encuentra enfermo; el Ministro de Defensa, General Arnaldo Carrasco; el Secretario General de Gobierno, don Manuel Aguirre Gelsse; el Subsecretario de Relaciones Exteriores don Claudio Allaga; el Jefe del Departamento Diplomático de la Cancillería, don Fernando García Ojeda; el Jefe y Subjefe del Protocolo, señores Luis Cubillos Achurra y Custodio Correa Castiblanco, respectivamente, y otros altos funcionarios.

En el momento de entregar la condecoración, el Embajador argentino, Excmo. señor Guiraldes, leyó un discurso en que destacó la personalidad del Primer Mandatario y el significado de la condecoración.

En seguida S. E. el Presidente de la República, agra deció la distinción de que ha sido objeto, en una corta improvisación, en la que recaló el honor que era para él haber sido agraciado con tan meritoria condecoración de parte del Gobierno de Argentina, país que es un tradicional amigo de Chile.

El discurso pronunciado por el Excmo. señor Guiraldes es el siguiente:

"Con el mismo propósito que inspiró al Director Supremo don Bernardo O'Higgins la creación de la Orden 'Al Mérito', y a San Martín la institución de la 'Orden del Sol' en el Perú el Gobierno argentino, por decreto del 17 de agosto de 1943, creó la Orden del Libertador San Martín.

Pocos días más tarde se otorgaban las dos primeras condecoraciones que correspondieron a los señores O'Higgins y San Martín, en el grado de Collar, que sólo puede conferirse en limitado número a Jefes de Estado, y a V. E. señor Ministro de Relaciones Exteriores, en el de Gran Collar de la Orden.

Habéis sido el primero, señor Presidente, a quien el Gobierno de mi patria hizo tal distinción, que al tener en un chileno, como lo hizo notar vuestro ilustre Canciller Excmo. señor Joaquín Fernández, evoca la circunstancia de que el primer condecorado por O'Higgins con la Orden 'Al Mérito' fue un argentino, el mas grande de los argentinos, el General San Martín, cuya memoria se honra en este día, aniversario de su muerte.

Bien estará sobre vuestro pecho esta insignia que os entrego por especial disposición del Excmo. Señor Presidente de la República Argentina—Gran Maestro de la Orden—a quien represento al cumplir esta misión.

Misión honrosa, que me es

(PASA A LA PAGINA 9)

REAJUSTE DE SUELDOS DEL MAGISTERIO
SERA ENVIADO PRONTO AL PARLAMENTO

MINISTRO DE HACIENDA ASI LO DECLARO A
COMISION DE PROFESORES

En la última Asamblea celebrada por el magisterio, en el Liceo N.º 1 de Minas, para tratar el problema del reajuste salarial, se acordó enviar una circular a todos los establecimientos educacionales, dándoles a conocer el estado de la campaña, las dificultades que habrá que vencer, y solicitando que se apoyen todos los problemas de organización, a fin de que las directivas puedan contar, de hecho, con el respaldo indispensable para actuar cada vez con mayor decisión.

LOS ACUERDOS

Entre otros, se adoptaron los siguientes acuerdos:

1.º—Celebrar entrevistas con S. E. el Presidente de la República y con todos los Ministros de Estado, para cuyo objeto se nombraron 6 Comisiones. Estas entrevistas tienen por finalidad entregar a los Secretarios de Estado las conclusiones a que arribó el comité del martes 14 a las 10.30 horas, para que se encuentre el profesorado nacional.

2.º—Realizar una nueva asamblea el domingo.

3.º—Enviar una nota circular a todos los establecimientos educacionales del país, por intermedio de las diferentes organizaciones magisteriales.

4.º—Elaborar un plan de acción progresivo que contemple cada vez medidas más energéticas y decisivas.

5.º—Enviar delegaciones a la Concepción, Interprovincia, que se realizará el miércoles 22 en Quillota.

6.º—Declarar al profesorado de Santiago, desde la próxima semana, en sesiones permanentes.

ENTREVISTA CON EL MINISTRO DE ECONOMIA Y COMERCIO

La respectiva comisión, formada por los señores Manuel Bravo, José Rosales, Hernán Pardo y la señorita Aída Quiroga, ayer en la tarde se entrevistó con don Pedro E. Alfonso, Ministro de Economía y Comercio, quien después de conversar extensamente con la delegación manifestó que el mediador puede contar con su más amable apoyo.

CON EL MINISTRO DE HACIENDA

A mediación, una Comisión de la Federación de Educadores constituida por los señores Molle, Maza, Fidel Turra, Clemente Canales y Luis Osoyo y la señorita Juana Guglielmi, fue recibida en audiencia especial por el Ministro de Hacienda.

SU CORRESPONSAL EXTRANJERO

CON LAS ULTIMAS NOTICIAS DE LA ASOCIACION PRESS A LAS 21.15 HORAS. NUESTRO DOMINGO POR CB 114

SOBRE DECLARACIONES ATRIBUIDAS
AL M. DE HACIENDA, SR. RAMIREZ

A propósito de declaraciones atribuidas por "El Imparcial" y "La Opinión" al Ministro de Hacienda, don Pablo Ramírez, estamos en situación de informar que al respecto la Administración de la Beneficencia no ha querido criticar la labor de esa repartición. Sus juicios son mucho más amplios y se refieren, en general, a la necesidad de adaptar la Administración de este organismo a las exigencias de la hora actual.

El Ministro considera que es la propia Beneficencia y sus funcionarios los que deben estudiar el mejor rendimiento de sus tareas para atender a las necesidades de los empleados y del servicio, previa consulta con el Ministro de Hacienda.

En ningún momento —se nos expresó— ha querido el señor Ramírez ponerse frente a la Administración de la Beneficencia, sin colaborar con sus dirigentes para la mejor solución de sus problemas.

Otro submarino alemán
se rindió a los argentinos

MAR DEL PLATA, 17.—(U. P.)—Un submarino alemán de 600 toneladas, el U-977, se rindió hoy a la Argentina. Es este el segundo que se entrega a las autoridades de este país, en algo más de un mes, ya que el otro fue el U-530, que lo hizo el 10 de julio pasado.

El U-977 entró a la base escoltado por dos submarinos y un avión de la Armada argentina, después de haberse entregado al barreminas "PY", que lo había encontrado diez kilómetros mar afuera.

Los treinta tripulantes tenían las barbas y el cabello largamente crecido, mientras el submarino mostraba los efectos de una larga navegación. Se presume que esta nave es una de las dos que se dice haber visto frente a las costas argentinas en julio pasado.

Un comunicado emitido por la Armada argentina dice que la tripulación consiste de cuatro oficiales y 26 marineros, bajo el mando del Teniente de Fragata Heinz Schaffer, quien fue trasladado al buque madre.

Se nos informa que el señor Gajardo Villarreal reasumió sus funciones en la Corporación el lunes próximo.

Después de haberse entrevistado con el Ministro de Hacienda, don Pablo Ramírez, a quien hizo entrega de las conclusiones del comité del 14 de los corrientes pidiéndole fundamentalmente el envío inmediato del Mensaje de reajuste de sueldos del profesorado al Congreso.

El Ministro de Hacienda de claró:

1.º—Que el Mensaje sería elaborado, en definitiva, por los Ministerios de Educación y Hacienda de común acuerdo.

2.º—Que en estos momentos el Ministerio de Hacienda estudia el financiamiento respectivo.

3.º—Que el Mensaje sería rápidamente enviado al Congreso Nacional.

4.º—Que él estimaba que, en todo caso, este año se despatcharía la mencionada Ley de Reajuste.

ASAMBLEA EN LA UNIVERSIDAD DE CHILE

Dando cumplimiento al acuerdo tomado por la asamblea del jueves 16, mañana domingo a las 10 horas se efectuará una asamblea del magisterio de Santiago en la Universidad de Chile.

Esta asamblea tendrá por objeto discutir las cuentas de las comisiones designadas para entrevistarse con los señores Ministros y fundamentalmente, para estudiar los problemas de organización y movilización general y permanente del magisterio de todo el país.

DON LUIS RENARD, PARTIO A BELGICA

El nuevo Ministro de Chile en Bélgica, Holanda y Luxemburgo, señor Luis Renard Valenzuela, se dirigió ayer por vía trasandina a Buenos Aires para de allí seguir viaje a Bruselas para asumir sus nuevas funciones.

EMBAJADOR DE CANADA SE DESPIDIO DE S. E.

El Embajador de Canadá, Excmo. señor Warwick Chipman, visitó ayer al Presidente de la República, Excmo. señor Juan Antonio Ríos, de quien se despidió con motivo de partir en breve a Buenos Aires, para asumir sus nuevas funciones de Embajador en la República Argentina.

Después de haberse entrevistado con el Ministro de Hacienda, don Pablo Ramírez, a quien hizo entrega de las conclusiones del comité del 14 de los corrientes pidiéndole fundamentalmente el envío inmediato del Mensaje de reajuste de sueldos del profesorado al Congreso.

El Ministro de Hacienda de claró:

1.º—Que el Mensaje sería elaborado, en definitiva, por los Ministerios de Educación y Hacienda de común acuerdo.

2.º—Que en estos momentos el Ministerio de Hacienda estudia el financiamiento respectivo.



El Excmo. señor Ríos conversa con el Embajador argentino, Excmo. señor Carlos Guiraldes, después de recibir la condecoración.

defensa pero fueron igualmente arrestados; se expresó que serán procesados por "portación de armas".

TEXTO DEL DISCURSO DEL EMBAJADOR ARGENTINO

BUENOS AIRES, 17. (U. P.)—El Embajador de Estados Unidos, Mr. Spruille Braden, habló hoy ante la colonia norteamericana residente en una concentración celebrada en el Teatro de la Opera, para conmemorar la victoria sobre el Japon.

Dijo textualmente el Embajador Braden: "La guerra ha terminado; nuestra victoria según las palabras del Presidente Truman 'fue una victoria de la victoria de las armas, fue un sistema de vida sobre otro. La seguridad del ser humano y nuestra concepción del Estado como servidor, no como amo, de los pueblos. Un pueblo libre muestra que es capaz de derrotar a los soldados profesionales cuyas únicas armas morales son la obediencia y el culto de la fuerza'.

"En un campo estaban agrupados los nazis, fascistas y militaristas; en otro aquellos pueblos que en buena proporción eran dueños de sistemas democráticos o aspiraban a ellos. En uno de dichos campos se hallaban los directores que por la agresión esperaban esclavizar al mundo al otro lado los pueblos amantes de la paz que tienen fe en los derechos, en la libertad, fundamentales del hombre.

"Este conflicto ha sido y continúa siendo un conflicto entre la democracia y el despotismo, entre la paz y la agresión; imposible es ser neutral en tal contienda.

"La victoria nos ha proporcionado nuevos y sorprendentes amigos. Las Naciones Unidas son aclamadas ahora desde altos puentes por personas que en el pasado edificaron y llegaron con evidente entusiasmo, sus destinos a los del Eje. Que su ruidosamente oronada conversión a los principios

(PASA A LA PAGINA NUEVE)



Don Oscar Gajardo Recreso, Ministro de Educación, recibiendo a los señores Gajardo Villarreal y Villarreal.

para hacer más alegre la recepción. El señor Gajardo Villarreal fue el principal realizador del proyecto de la "Ciudad del Niño", mientras desempeñó sus funciones de Ministro de Justicia.

Se nos informa que el señor Gajardo Villarreal reasumió sus funciones en la Corporación el lunes próximo.

Aumenta la efervescencia
política en la Argentina

Franco discurso de
Mr. Spruille Braden

"Los convertidos a última hora a los principios de libertad no engañan a nadie"

BUENOS AIRES, 17.—(U. P.)—(Por A. Cosani).—La creciente fiebre política de los últimos días subió varios grados con la advertencia del Embajador de Estados Unidos, Mr. Spruille Braden, quien en el curso de la ceremonia con que tradicionalmente se celebran los aniversarios de la muerte del Libertador en el Palacio de Mayo.

Mientras el Embajador Braden dijo claramente que las Naciones Unidas están resueltas a convertir el Estado en servidor del pueblo y no al pueblo en servidor del Estado, y que los nazis, fascistas y militaristas serían destruidos sin contemplaciones, Descaizo fustigó el contenido doctrinario de los nacionalistas argentinos recordando que San Martín "que fue auténticamente soldado de la libertad" y llegó a todos los renunciamientos personales y de partido para sólo servir a la patria.

Descaizo también recordó que la tiranía de Rosas fue el producto de no haberse escuchado los consejos de San Martín antes de partir a Europa. Rosas es otra de las figuras que los nacionalistas han exaltado en sus campañas políticas. Pidió Descaizo renunciamientos, diciendo las huellas de San Martín y advirtió que "la anarquía lleva a la guerra civil y la guerra civil a las tiranías".

El Embajador Braden habló durante la ceremonia de acción de gracias de la colonia norteamericana en el teatro de la Opera, y su discurso —por las inferencias que contiene— comparó los principales títulos de los vespertinos tanto con minuciosas informaciones del tiroteó de más de una hora habido en la madrugada en pleno corazón comercial de la ciudad, que encierra un trozo de historia argentina, pues ocurrió en la cuadra donde está ubicada la casa en que nació, vivió y murió uno de los principales combatientes de la dictadura de Rosas: Bartolomé Mitre.

DOCUMENTO DE VASTAS PROYECCIONES

Aparte de las implicaciones locales el discurso de Mr. Braden está considerado como un documento de vastas proyecciones, al menos a América del Sur, pues el Gobierno franquista como ejemplo y blanco directo de

LA POLICIA IMPEDIRA
LAS MANIFESTACIONES

30 HERIDOS Y TAL VEZ VARIOS MUERTOS HUBO EN LOS DESORDENES DE ANTONOCHE

BUENOS AIRES, 17.—(U. P.)—La policía dictó una ordenanza general en la que se establece que en el futuro no se permitirá la realización de manifestaciones o reuniones que no hayan sido autorizadas, previamente. Agrega que toda manifestación no autorizada "será disuelta energicamente".

Se cree que la adopción de esta medida significa que la policía está ahora decidida a poner fin a los disturbios ocurridos en las tres últimas noches.

BUENOS AIRES, 17.—(U. P.)—La policía reforzó esta noche la vigilancia que se hace de las principales calles de la ciudad, mediante camiones repletos de hombres armados con ordenes de disolver cualquiera demostración no autorizada.

Entretanto, los estudiantes universitarios han decidido recibir al Presidente Farrell con una huelga general de estudiantes, y los profesores decidieron realizar una huelga de dos días como "sentimiento de su pesar y repudio por los salvajes actos ocurridos recientemente en las calles de esta capital".

Farrell tomó el barco en Asunción esta tarde y debe llegar a esta ciudad el próximo martes.

Cálculos no oficiales indican que las bajas de anoche llegarían a 30, incluso algunos heridos graves.

BUENOS AIRES, 17.—(U. P.)—Cerca de las 4 P. M., fue disuelta rápidamente por la policía una tentativa de manifestación en las calles de Corrientes y San Martín, a pocos metros de donde está la Alianza Nacionalista Argentina, y donde se produjo anoche el más recio de los tiroteos que venían ocurriendo en los últimos días.

Las fuerzas policiales, poniendo en práctica las disposiciones acordadas, recorren las calles céntricas provistas de armas. Apenas formado el grupo, se acotó al mismo un piquete de policías, que con rapidez y energía obligó a las personas a dispersarse, registrándose algunas corridas, y resultando algunas personas lesionadas.

El número de bajas de la refriega de anoche todavía no se ha establecido definitivamente. Algunos cálculos las filan en 30 heridos, pero personas bien informadas dicen que hubo varios muertos. Por su parte la policía informa que fueron detenidas 269 personas por los sucesos de anoche.

su mordaz ataque contra "los nuevos y sorprendentes amigos" que la victoria produjo a las Naciones Unidas. Al menos así lo han interpretado los directores republicanos españoles, quienes están pendientes de las noticias de México sobre la formación de un Gobierno republicano en exilio que presumen será reconocido dentro de un mes.

En los medios diplomáticos no ocultan tampoco que ese discurso de Braden ha refrescado la declaración de Potemkin sobre Franco, y que puede resultar en una aceleración de las consultas interamericanas para romper con

el actual régimen español; hasta el momento los cancillerías han admitido que están en consultas al respecto; la peruana y la uruguaya.

INTERVENCIÓN DE LA POLICIA

Pero el factor de importancia inmediata, ha sido la decisión nacional de reprimir cualquiera nueva manifestación no debidamente autorizada, a fin de evitar nuevos choques callejeros. La intervención comenzó después de las 3 P. M. con el desbande de grupos de manifestantes que se reunieron en el centro, por policía montada y de infantería. En las

Tomé
Coca Cola
Bien helada

Es ideal para después del ejercicio

Carlos Ossandón G., Vende en Gran Avenida

terios con closets, baño completo, dependencias, Jardín. Terraza con pérgola, entrada de auto. Deuda \$0.00. Caja de Ahorros.

310.000 — A V. VICUSIA MACKENNA, PARADERO 37, chalet recién terminado, 1.500 m² de terreno, Tres dormitorios, baño completo, living, comedor, dependencias, Jardín, garage con pieza para chofer.

320.000 — A V. LO 'ESTEJO, CHALET RECIENTE TERMINADO, 3 dormitorios con closets, baño de lujo, living, escritorio, comedor, pieza de estudio, amplias dependencias, jardín, terrazas, entrada de auto. Deuda \$2.000. Caja de Ahorros.

330.000 — A V. FERNANDEZ ALBANO, PARADERO 38, chalet para señorío, cuido, con 2.000 m² de terreno. Living, escritorio, comedor, 4 dormitorios, baño instalado, dependencias, huerto frutal en producción, gallinero, garage y establo para 16 vacas. Deuda \$85.000. Caja de Ahorros.

340.000 — A 8 CUADRAS DE LA ESTACION SAN DIEGO, paradero 8, propiedad para industria, 2.800 m² de terreno: un galpón de 11 x 29 m² y otro de 20 x 17 m², y casa para cuidador.

VENDO EN SUSCA

350.000 — A MEDIA CUADRA DE AV. ROLIVAR, BUNGALOW recién terminado, almacén, living, sala, 3 dormitorios,

500.000. - SECTOR IRRARAZAVAL-PEDRO DE VALDIVIA
vina, chalet estilo inglés, asientos, Living comedor de Valdivia
con chimenes, escritorio, 4 dormitorios, baño, sala de
toilette de visitas, dependencias, 4 dormitorios, sala
garage. Deuda 120.000. BUNGALOW BUNGALOW
400.000. - SECTOR PLAZA SURCO BUNGALOW BUNGALOW
dependencia, ardin, calefacción, Living comedor, sala
Porch, vestíbulo, amplio Living, extenso comedor y
miserioso, uno con bonder closets, baño instalado, 4
dependencia, ardin, salón, 4 dormitorios, sala
480.000. AV. IRRARAZAVAL, BUNGALOW BUNGALOW
redecorado de 800 mt. de jardines, Living comedor, sala
dependencia, ardin, salón, 4 dormitorios, sala
instalado, dependencias, sala, comedor 4 dormitorios,
dependencia, ardin, salón, 4 dormitorios, sala
500.000. - SECTOR A UN PASO DEL NUEVO EDIFICIO DE
Municipalidad de Nudon, chalet, Living, sala
comedor, 4 dormitorios, parones arboles frutales, Living
medor, arboles frutales, sala, Living, sala, Living, sala
baño, toilette de visitas, dependencias, 4 dormitorios,
dependencia, ardin, salón, 4 dormitorios, sala
500.000. AV. IRRARAZAVAL, BUNGALOW BUNGALOW
Living comedor, sala, Living, sala, Living, sala
bien tendido, rodeado de 1.500 mt. de jardines, sala
dependencia, ardin, salón, 4 dormitorios, sala
S dormitorios, baño, Living con chimenes, Living
dependencia, ardin, salón, 4 dormitorios, sala
rage, salineros para 700 aves dependencias, sala
teoría 70.000. Cabaña

LA LOGIA LAUTARINÁ



La Logia Lautarina de Buenos Aires tuvo, en 1812 a 1820 La de Santiago tuvo una vida más efímera o marzo de 1817, desapareció en 1821, como poderse considerar entonces concluido el poder de la Logia. Según el manuscrito conservado en el archivo de la Logia Lautarina de Santiago, para componerse sólo de trece individuos, además de un presidente, de dos secretarios, de un orador y de un cantor. Aunque se conocieron los nombres de los que fueron miembros de ésta asociación, no se ha encontrado documento alguno que tenga una lista cabal y completa.

Vicuña Mackenna, dice que entre los miembros de la Logia Lautarina de Santiago, todos jefes de cuerpos de tropa, con San Martín, Balcarce, Alvarado, Zapola, entre los chilenos O'Higgins, don Luis de la Cruz y don Antonio Pérez, Zañartu, Irizarri, Echeverría, y los españoles, Rivera y Borgho.

Ninguno fue perjuro. No se sabe de una sola vez sobre sus resoluciones. La posteridad responsable de la asociación haber decretado la muerte de los Carreteros de Rodríguez. Todos sus afiliados bajaron a la calle, a plegarlos, y tras ellos cerróse la puerta del misterio (FIN).

AGENCIAS DE
"LA NACION"

PARA LA RECEPCION DE
AVISOS ECONOMICOS
CIGARRERA "EL SECCO"
Teléfono 200
FERIA TATADERO Y
PORTAL EDUARDO ROS
CIGARRERA
SAN PABLO 20
FABRICA DE
MAPOCHO 200
FABRICA DE
PASTECILLA 100
FABRICA DE
HERBAZAYAL 200
Frente a
ROBBERIA BOLIVIANA
ROBBERIA CHARRADA
MAULE 10
REGISTRO DE
FELICITACIONES DE
LAVANDERIA DE
LAVANDERIA "PRINCE
DOMINICA"
INDEPENDENCIA 20
LAVANDERIA HIGIENA
INDEPENDENCIA 20
HUMBERTO DE HUENCA
SAN PABLO 20

ANDO CERVENCIA 20
a habitantes Avenida C
2. Góndola Diagonal 20
ANDO COLEGIO RIEGO 20
de. Notas: Compaña 20

MACEN DEPÓSITO. CONT
de. Notas: Compaña 20
facilidades — Arpeñ

ANDE NEGOCIO DE PLUM
y frutería se alquila en
casas comprobadas, 3 m
de las su dueña: ESTANISLA
a 4000.

— Propiedades
den

000 Y 27.000. LARGO PA
de 3000; 3 demoración
men, pieza empleada, ha
men 1175. Sin latencia

30 Art. No 44804 21 Julio 171-
A, CARREBA 20 Ag.
LLERO BL. 20 Art.
RTAMENTO, 11 TRIUNFE UD. ESCUELAS POLI-
técnicas Profesionales "Diaz-Gascogne"
(Exito del Trabajo) Oficiales
reconocidas Gobierno, 23 años
prestigio, servicio del país, "Internas
de femenino" Toda edad |Fijarse|
Únicamente, Santa Domingo 670, (casal

900. CONTADO, VENDO
x 20, lado Independencia. In
dependencia 3838.

[illegible]

...NDEMOS FUNDOS, CAJA FU...
...os Santo Domingo 1240...
12 Ears

...NDEMOS PROPIEDADES - C...
...pletarios, Santo Domingo 1240...
12 Ears

...MPREMIOS PROPIEDADES - C...
...pletarios, Santo Domingo 1240...
12 Ears

Kirse, Roberto Espinoza 2192-A.
 20 Agt.

HOY
ROTATIVO

LA MUJER MISTE-
ROSA EN LA CIU-
DAD DE LAS INTRI-
GAS Y DE LOS POGO-
SOS AMORES...



04



Via
 P.U.
 At
 tel
 Sa

VENDEMOS. — CATEDRAI
240.
DEPARTAMENTO. — Com.
Qu 1564.

Prat. 139,
LIRA 702
SAN CARLO
SAN CARLO

900. CONTADO, VENDO
x 20, lado Independencia. In
dependencia 3838.

NDAMOS FUNDOS, CAJA FON
os Santo Domingo 124
12 Ene

PROPIEDADES, Santo Domingo DO
12 Ene 1951

PRIMOS PROPIEDADES - DO
Propietarios, Santo Domingo DO
12 Ene 1951

CONTINUA

NUESTRA
UNICA
LIQUIDACION

ANUAL
en todas las
existencias de
Casimires.

Sastrería y
Ropa hecha
para Caballeros
y niños.

Casa
Salazar

ALAMEDA
Bdo. OHIGGINS
2783
esquina

Libertad
Visitanos y
entérese.
le conviene

20.12

s en la pagina

7

LA NACION

Santiago de Chile, sábado 18 de agosto de 1945.

EFECTOS DE LA GUERRA EN CHILE

El advenimiento de la paz, al cual la Humanidad ha aspirado con toda su fuerza mientras luchaba desesperadamente por conservar su libertad, abre perspectivas sorprendentes sobre el porvenir y obliga a hacer un balance de las circunstancias y condiciones que influyeron en el desenvolvimiento del conflicto y de los trastornos que éste impuso en la existencia de las naciones y en la convivencia de los pueblos.

En la exposición hecha por S. E. el Presidente de la República, durante la última reunión del Consejo de Gabinete, el Jefe del Estado abordó los diversos aspectos de esta cuestión, dejando constancia, especialmente, de que a pesar de la enorme magnitud de la catástrofe que la guerra ha significado para el mundo, Chile logró mantener "en pleno y normal funcionamiento su régimen jurídico, político, económico y social".

Sin duda ha contribuido a esto el hecho de que los campos principales del conflicto estuvieran alejados de nuestro suelo y a que sus efectos se hicieran sentir en forma amortiguada. Pero es preciso destacar que si hemos atravesado una de las más tremendas crisis de la historia sin ni siquiera un asomo de perturbación institucional y en el ejercicio total del sistema establecido en nuestra Carta Fundamental, ello se debe por sobre todo a la arraigada tradición democrática de nuestro pueblo y a la conciencia jurídica, que es como una segunda naturaleza de nuestro yo nacional.

La conflagración mundial no ha representado para nosotros una oportunidad de enriquecimiento. Los efectos de nuestras materias primas no han sufrido alteraciones apreciables. Hemos producido sin descanso, antes que nada porque tal era nuestro deber de miembros de la comunidad americana, y, además, como un medio de obtener el mínimo de los artículos indispensables para nuestra supervivencia. En esta guerra, ganada por igual por los combatientes del frente y por los de la usina, tenemos nuestro sitio bien definido y nuestra obligación bien cumplida.

Hemos debido soportar privaciones serias, y nuestro sistema financiero ha sufrido los contragolpes de una vida económica y comercial regida por la anormalidad. Mas, como manifestó Su Excelencia, el esfuerzo desplegado por el Gobierno y por las instituciones nacionales permitió que se llegara "a obtener un abastecimiento casi normal, en forma de que la escasez de artículos para la satisfacción de las necesidades materiales no se ha dejado sentir sino respecto de determinados bienes. Aún en estos casos, su escasez no ha afectado grandemente a la colectividad, pudiendo decirse que ha sido menor que la de los otros países".

Ahora entramos a afrontar la tarea de la reconversión de las actividades de guerra en actividades de paz. Esta tarea en la que, al igual que durante las hostilidades, las naciones aparecen necesariamente unidas y solidarias, es quizá de más gravedad que la de proseguir la lucha y obtener la victoria. Mientras el enemigo amenazaba nuestras existencias y nuestra libertad teníamos el aliente heroico de defenderlas, y esto hacía olvidar todo lo demás. En la batalla gris y renovada cada día, a cada hora, para crear un porvenir mejor, para dar realidad a las esperanzas de seis años de tensión, no tendemos el sosten de ningún tónico exterior, de ningún estimulante emocional.

Con razón el Presidente de la República habló en el Consejo de Ministros de las medidas que era necesario adoptar, de las economías que sería imprescindible efectuar, de las nuevas necesidades que habría que satisfacer y de los nuevos problemas que exigirían solución, de la lenta integración en la normalidad, la cual, como la guerra, importará la armonización de los esfuerzos de todas las naciones y la coordinación de todas las voluntades.

Para llevar a buen término esta etapa de la jornada dura y gloriosa, el Excmo. señor Ríos solicitó "la indispensable cooperación de todo el país". Estamos ciertos de que éste no se la negará.

El problema de la ganadería nacional

El Consejo Coordinador de Entidades Agrícolas se ha dirigido al Gobierno en solicitud de apoyo para los intereses de la ganadería nacional, los que, a su juicio, aparecerían vulnerados especialmente por las interacciones de ganado extranjero y por maniobras confabuladas de trusts de compradores.

Sin duda el último de los puntos anotados habrá de merecer una rápida y enérgica acción de parte de las autoridades. Los intermediarios, que por un lado arrebatan a los productores un porcentaje considerable de sus legítimas utilidades y por el otro elevan los precios a la masa consumidora, deben merecer una cuidadosa vigilancia en sus actividades pecuniosas y estar sujetos a rigurosas sanciones.

Se nota en este documento de las Entidades Agrícolas un absurdo evidente dentro de nuestro campo de alimentación: mientras los productores este año han recibido un precio inferior en un 15% al del año pasado, los precios que paga el consumidor en las carnicerías se han mantenido más altos que los de la temporada anterior. Ha existido y existe en consecuencia una especulación inmerecedora de parte de los comerciantes en carne, irregularidad denunciada y puesta a la vista por los propios ganaderos.

Los productores de ganado insisten una vez más en que se limiten las importaciones de ganado argentino a fin de que se establezca una especie de monopolio en favor de sus intereses particulares.

Nadie se opone a que las industrias nacionales en especial aquellas que miran a la producción de artículos primarios de alimentación,

merezcan ayudas especiales del Estado. Pero de allí a propiciar su desarrollo a costa de las conveniencias fundamentales de la colectividad media un abismo. En este terreno los ganaderos habrán de encontrar siempre un muro infranqueable. No es la comunidad la que debe sacrificarse en beneficio de un grupo de productores, sino éstos en aras de aquélla. Si la industria ganadera requiere imprescindiblemente para su existencia la creación artificial de un monopolio si no es capaz de competir con los rivales que pueden ofrecer a la población chilena carne a precios bajos, quiere decir que no podrá ser mantenida.

Ya la población nuestra adquiere la carne a precios incompatibles con los recursos de la mayoría de los hogares. De modo que si se pretendiera agudizar un estado de cosas tan angustioso se llegaría a extremos enteramente inaceptables, incluso para la raza social.

MIEMBRO DE COMISION QUE REFUNDIRIA LEYES SOBRE LOS MUNICIPIOS

Ha sido dictado un decreto que designa a don Eugenio Valdivieso abogado de la Contraloría General de la República, para que integre la Comisión nombrada para que confeccione y proponga el texto refundido de las leyes de organización y atribuciones de las Municipalidades de la República, Municipios y de Organización y Atribuciones y de los Jueces de Paz, locales, con las disposiciones de la ley 8.121 y los reglamentos que procedan para la ejecución de las disposiciones legales citadas.

DE JOAQUIN EDWARDS BELLO

MONUMENTOS INOPORTUNOS

Me contaba don Emilio Rodríguez Mendoza que cierta vez fueron a pedirle a don Marcial Martínez el servicio de iniciar una suscripción, cuyo objeto consistía en comprar un funeral para regularlo a un político discutido y de reputación surfeita.

—Como no, dijo don Marcial, con su voz campanuda. No faltaba más. Como no.

En el acto firmó en la imponente cartulina: Marcial Martínez. Un peso.

La suscripción dejó de existir en ese instante, y la actitud de don Marcial fue ejemplar. Voy a decir por qué.

Hay en el sistema nacional de hacer el bien mediante colectas y suscripciones una cantidad nada despreciable de enseñanzas. Se trata de sistemas basados en la pereza de cada uno. La colecta es la manera de sacar pesos sin dolor y de reunir pesos sin sacrificio para nadie, no por virtudes ni por convicciones, sino por rutina. El hombre de la calle entrega su peso a la señorita de la colecta, por comodidad, para salir del paso, sin averiguar el objeto indicado. La colecta es otra de las costumbres europeas limitadas por nosotros y echada a perder.

El chileno se ha vuelto generoso con el dinero fiscal, con el dinero de la calle, que es del público. Un amigo en la política le dará a su correligionario una fortuna en desahucios, en jubilaciones o en alguna canongia. Nada saldrá del propio bolsillo del donante, sino del bolsillo de todos. El mismo criterio es el de las colectas y del juego de carreras.

Se hace caridades y negocios con lo im-

personal. Se comercia con la gloria de los muertos y con el dinero de la masa anónima.

Voy a referirme a la inoportunidad de levantar un Altar de la Patria. El cemen-

to está caro y no hay casas populares. Vamos a gastar en tumbas.

Antiguamente era costumbre levantar hipogeos colosales, o templos semi-funerarios, como El Escorial, cerca de Madrid, donde se encontraba el pútrido de la Corte. Los egipcios, los árabes, los judíos y los latinos se afincaron a este género arquitectónico. No así los ingleses y menos los norteamericanos.

Actualmente los hipogeos han pasado de moda en todas partes. El género humano tiende a hacer más fácil la vida de los vivos, lo cual significa mayor comprensión con los muertos ilustres.

Franklin, Lincoln y Roosevelt reposan en tumbas modestas, que no convendrían seguramente a las familias de ricos en nuestro opulento cementerio.

Hace poco este diario publicó la fotografía de nuestro Canciller cuando se inclinaba, para poner flores, encima de los restos de Roosevelt. No se veía ni una piedra, ni un

musolito. En cambio, en el alma de los norteamericanos no viven esos héroes: Franklin, Lincoln y Roosevelt.

Según el escritor portugués Antero de Quental, la decadencia peninsular coincidió con la erección de edificios tetricos y mortuorios: El Escorial y Mafrá. Tumbas de

reyes y de naciones. España y Portugal sellaron en esas piedras su pasado.

Monumentos como esos revelan imaginación deficiente, inventiva nula y espíritu práctico moribundo. De otra parte reincluyen en nuestra agredidad con los vivos y nuestro amor a los cementerios, esto es, a la plañidera de la muerte. O'Higgins, aporreado en vida, hijo ilegítimo de padre cruel y egoísta, desterrado y muerto lejos de la patria, no vería con buenos ojos el derroche de cemento y de hierro con que la generación de 1945 quiere darle gloria a ella misma, antes que albergue a miles de hijos ilegítimos y aún más aporreados que el héroe de Rancagua.

Los tiempos cambian de manera vertiginosa. Sin embargo, parece que la ola del progreso y de la visión del futuro se detuviera al pie de los Andes. Seguimos pensando como en 1910.

El Altar de la Patria, una vez reconocido la buena intención de sus autores, no pasa de ser un error lamentable.

Se habla de nueva Escuela Militar en agosto de 1945, en Chile; se habla de altar de la Patria y no hay casa de correos, ni casas para obreros, ni vespasianas; se habla de bombas atómicas, y no hay para el medidor eléctrico; reconstruyen y agrandan la horrenda estación Mapocho, en vez de hacer otra, de estilo colonial, frente a la Avenida Brasil.

No entiendo nada, nada. J. E. B.

CINE EDUCATIVO EN LA UNIVERSIDAD DE CHILE

El Instituto de Cinematografía Educativa presentará hoy, entre otros los siguientes programas en la Casa Central Universitaria.

15 horas: Para estudiantes desde 5.º año de humanidades o equivalente. "Adolescencia" (Band y Salas).

17 horas: Para estudiantes desde 5.º año de humanidades o equivalente. "Los Tres Leones de Bengala" (Paramount Films).

19.45 horas: Sólo para egresados de la enseñanza media. "La Agonia del Indio" (Ramiliz Films).

Las entradas, completamente gratuitas, se distribuyen en Arturo Prat 74 (13.30 a 20.30 horas).

SE NOMBRO DIRECTOR INTERINO DEL DEPTO. DE OBRAS MUNICIPALES

Ha sido designado Director interino del Departamento de Obras Municipales don Eduardo Eguiguren, por dejar el cargo el señor Juan Carlos Herrera, que se dedicará exclusivamente a la organización de los trabajos reaccionados con el nuevo Matadero de Santiago.

El nombramiento en propiedad para desempeñar esas funciones se hará por medio de una terna que presentará el Alcalde a la Corporación Municipal, la que por medio de una votación se pronunciará eligiendo uno de los tres candidatos que formen dicha terna.

La terna en referencia estaría formada por el ingeniero don Daniel Zamudio Miguel, Jefe de la Sección Tasación, prestigioso funcionario que cuenta con más de 30 años en el Departamento de Obras, y una brillante hoja de servicios; el señor Eduardo Eguiguren, jefe de la Sección Arquitectura, y el tercero sería el señor Alejandro Rosales, jefe de la Sección Ingeniería, y bien el señor Roberto Humerez, jefe de la Sección Planos.

RENUMERO COMISARIO DEPARTAMENTAL DE SUBSISTENCIAS

El señor Roberto Iungue, Comisario Departamental de Subsistencias y Precios, ha presentado la renuncia de su cargo al Comisario General de Subsistencias, Dr. José Santos Salas.

Probablemente hoy sea designado el sucesor del señor Roberto Iungue.

LOS LISPERGUER Y LA QUINTRALA

"El autor encuentra su crítica" será la primera audición de una serie que se transmitirá bajo este título por C.B. 97 Radio Prat, los domingos a las 21.30 horas, audiciones patrocinadas por la Sección Conferencias y Transmisiones de Extensión Universitaria de la Universidad de Chile. En estas audiciones se darán a conocer en forma viva y amena, los libros que voy apareciendo.

"Los Lisperguer y La Quintrala", librito que firma Edmundo, de la Barra, que es un comentario de la obra de Benjamin Viñola Mackenna, sobre el mismo tema, será el que se irradiará el próximo domingo, por la broadcasting antes mencionada.

CONFERENCIA SOBRE EL PROGRAMA DEL PARTIDO LABORISTA

El lunes a las 19 horas, en el Salón de Conferencias de la Universidad de Chile, tendrá lugar la primera conferencia sobre problemas de postguerra que auspiciará el círculo de Altos Estudios Económicos y Sociales.

Esta conferencia estará a cargo del presidente del Círculo, señor Guillermo Cañón Tobar, y versará sobre el programa de realizaciones económicas, financieras y sociales de postguerra del Partido Laborista Inglés.

Al margen de la actualidad internacional

EL TRIUNFO DE OCCIDENTE

Entre los diversos significados o aspectos que ofrece el desenlace de la más grande de todas las guerras, acaso el más importante y trascendental sea el enunciado en el título preinserto: el triunfo de Occidente. Porque acabamos de presenciar el último episodio de esa lucha secular que vienen librando Oriente y Occidente, episodio en el cual éste ha obtenido una nueva aplastante y tal vez —¡ojalá!— definitiva victoria.

Pero ¿qué es el "Occidente"? Hoy día solemos llamar "hemisferio occidental" al nuestro, o sea al continente americano (más rigurosamente hablando, a los dos continentes americanos). Pero cuando hablamos de "Occidente" a secas, le damos a la palabra una acepción más vasta y menos geográfica: designamos al conjunto de países que recibieron e hicieron suyas las herencias de la civilización greco-romana y del cristianismo, y han evolucionado en conformidad a las líneas espirituales de esas culturas. Tales países son, en primer lugar, Italia, Francia y España, y, en seguida, sus vecinos de Europa, y las zonas más o menos europeizadas de las Américas. Todo esto es el "Occidente". El contenido espiritual de esta cultura occidental no es el cristianismo ni el helenismo quimérico, sino una mezcla de ambos: una transacción entre ambos, entre ellos y un tercer elemento: el aporte por los pueblos germánicos que derribaron y substituyeron al Imperio Romano. Evolucionando y depurándose al través de los siglos, esta cultura occidental ofrece hoy, como sus elementos esenciales, el respeto por la conciencia y la personalidad del individuo; la subordinación del Estado a los intereses de los ciudadanos; la máxima libertad de éstos compatible con el orden social; la convivencia pacífica de todos los pueblos dentro de una pauta de mutuo respeto; la subordinación total de la fuerza militar al poder civil y a las necesidades del orden y la defensa; la igualdad esencial de todos los hombres, pueblos y razas dentro del código de la fraternidad universal; la dignidad de la mujer, compañera y no sirva del varón; el predominio de la razón sobre la mística y la tradición con el resultado de la exaltación de la ciencia y de la técnica colocadas al servicio del bienestar y del progreso humano.

Bastará que demos un vistazo imaginario a países —antiguos países— como el Irak (Asiria y Caldea de la antigüedad), el Irán (o Persia), la India o el Tibet, para que nos demos cuenta de que en ellos no están vigentes y nunca han regido esas instituciones o esas condiciones que acabamos de enumerar como características de la cultura occidental. Esos países —y los restantes del Asia— constituyen el "Oriente" en su doble sentido material y espiritual.

Alemania, ubicada geográficamente en el centro de Europa y llegada relativamente tarde al concierto de

la cultura propiamente europea, aún no ha evolucionado lo suficiente para asimilarse íntima y entrañablemente todos esos modos de ser occidentales: por varios rasgos de su psiquis colectiva y racial, pertenece al Oriente, representa la mentalidad del Oriente. Vemos así como en Alemania el Estado tiende a absorber y aplastar al individuo; como en su seno se hacen valer las diferencias de clase social, y aún de raza; cómo el ciudadano no ha disfrutado jamás de la libertad de conciencia y de expresión que desde hace tantos años existen en Francia, en Bélgica, en Inglaterra, en Estados Unidos o en Chile; cómo el Ejército es la institución que orienta la vida colectiva; y la guerra ha podido ser llamada la "industria nacional prusiana"; cómo el Estado ha tendido obstinadamente a ensanchar los límites territoriales de la nación a expensas de sus vecinas (Polonia, Austria, Dinamarca, Francia) y aún a concebir e intentar la hegemonía de Europa y del mundo, en desmedido de una teoría fría y elaborada y estudiada (no en una acción impremeditada, cual le ocurrió a Francia cuando fue embriagada por el genio de Napoleón) etc., etc.

Cuando Alemania se hizo nazi (o se dio el nombre de nazi, pero siempre lo había sido en buena medida en lo más íntimo de su entraña) y emprendió la conquista del mundo, cedió a los elementos orientales de su psiquis, y se puso al servicio del Oriente espiritual. Y como para que no quedara duda alguna de ello, buscó y encontró la alianza del Japon el país más militarizado del Asia. Por esto decimos y pensamos que la guerra que acaba de terminar ha sido el último episodio de la vieja lucha de Oriente y Occidente, de la misma que se libró cuando a comienzos del siglo V A. de J., los persas atacaron a Grecia; cuando, en el siglo XIII de nuestra era, los tártaros invadieron gran parte de la actual Rusia europea, y cuando en el siglo XV los turcos se tomaron Constantinopla, desde donde amenazaron a Europa durante varios siglos.

Se nos podrá objetar que si Alemania contiene elementos orientales, mayores los encierra Rusia. Si mayores los encierra Rusia, pero en la guerra que acaba de terminar Rusia no ha estado sola frente a Alemania, más bien es ella la que le ha impuesto carácter de "Oriente" a la cruzada antinazi desencadenada por Francia y Gran Bretaña en septiembre de 1939, y a la que se unieron posteriormente —y no por propia iniciativa— la mencionada Unión Soviética y Estados Unidos. Lo que hay de elementos orientales, asiáticos, en la mentalidad rusa, ha estado en esta guerra al servicio de los ideales de las democracias. Y, a la inversa, lo que hay de occidental en la psiquis de Alemania —su colosal progreso, técnico e industrial— ha estado al servicio de un ideal oriental: la dominación del mundo por una sola raza.

VERAX.

LA REVOLUCION SIN SANGRE DE GRAN BRETAÑA

Por EDWARD J. BYNG

UNITED FEATURE SYNDICATE, INC. — (EXCLUSIVO PARA "LA NACION")

NOTA DE LA REDACCION: Este es el segundo de una serie de cinco artículos por Edward J. Byng, célebre escritor y autoridad en asuntos mundiales.

II

Una vez más la mentalidad británica está desconcertando al mundo, al tomar las togas de seda, las pelucas, las masas llevadas en procesión y los coches de ceremonia de seis caballos, en lugar de las barricadas, en la más grande revolución que Gran Bretaña haya conocido desde que Cromwell destruyó a Carlos I.

Esta vez Inglaterra ha despedido, no a su Rey, sino a todo su sistema económico y social. No obstante, todos los antiguos distintivos del simbolismo feudal acompañan al estupendo cambio. Los más importantes medios de producción de la nación, junto con el Banco de Inglaterra, serán nacionalizados, no por un "Comisario" o un "Soviet Supremo de la República Socialista Británica", sino por el Primer Ministro de Su Majestad Británica, el "Lord Presidente del Consejo" y "Los Píeles Comunes de Su Majestad".

El Rey, al dirigirse al micrófono a Westminster en su carroza real de seis caballos, para inaugurar el nuevo Parlamento que va a transformar a Gran Bretaña en un Estado socialista, recibió un vivo recordatorio del hecho que en Inglaterra el Rey es un servidor del pueblo. En Temple Bar, el sitio donde principia la famosa Fleet Street de Londres, la procesión se detuvo porque el Rey de Inglaterra no tiene derecho a entrar en la llamada Ciudad de Londres, que forma la parte interna de su capital, sólo el permiso del Lord Alcaide.

Entonces, ya dentro de los límites de la ciudad, el Rey fue recibido por el Lord Alcaide, que le adelantó la larga espada que simboliza la soberanía del Lord Alcaide dentro de la ciudad de Londres. El Rey tocó la espada y en seguida la devolvió al Lord Alcaide.

El Canciller, don Joaquín Fernández, no concurrió durante el día de ayer a su despacho por encontrarse en ferreo.

MINISTRO DE RR. EE. SE HALLA ENFERMO

La Biblioteca Central de los Servicios de Beneficencia y Asistencia Social (Mac Ivier St.) recibió esta semana los siguientes libros:

Dowson-Weisskopf. — Industrial Nursing. Londres, 1944. E. T. Burke. The Modern Treatment of Venereal Diseases. Londres, 1944. Anne Treener. School House in the Wind. Londres, 1944. Stephen Taylor. Battle for Health. Londres, 1944.

Las obras enumeradas fueron obsequiadas a la Biblioteca Central por el British Council. I. P. Pavlov. Los reflejos condicionados. México. Alfonso Martínez Alvarez. Manual de Transfusión Sanguínea. México, 1944.

Los distintos personales de los Servicios de Beneficencia quedan sujetos al Reglamento de la Biblioteca. Las consultas en la sala están exentas de formalidades, siendo permitido el libre acceso de los lectores a los estantes.

ANIVERSARIO DE LA ESCUELA NACIONAL DE ARTES GRAFICAS

El 20 del actual cumple cinco años de existencia la Escuela Nacional de Artes Gráficas, establecimiento que ha desarrollado una provechosa labor en la formación de obreros y técnicos para la industria impresora, y que ocupa un sitio muy honorable en la rama de la Enseñanza Profesional.

Para celebrar este aniversario, la Dirección de plantel ha preparado un sencillo programa de festejos, en el cual figura un almuerzo que se efectuará hoy, en el local de la Escuela, y al que asistirán numerosas autoridades educacionales, miembros del Congreso Nacional, representantes patronales y obreros de empresas periodísticas, etc.

Mañana, a las 10.30 horas, se realizará un acto público en el Salón de Honor de la Universidad de Chile, con el objeto de declarar constituida la Asociación Juvenil "Benjamín Franklin", la que estará afiliada a la Internacional Juvenil Benjamín Franklin Society y a la Graphic Arts Education Association, cuya sede principal funciona en Nueva York.

Han sido invitados a este acto el Embajador y el personal de la Embajada de Estados Unidos, miembros de la colectividad norteamericana residente, profesores de la diversas ramas de la Enseñanza y numerosas otras personas. La entrada será libre.

Finalmente, en el programa de festejos se contemplarán algunos números deportivos entre ellos un campeonato de fútbol que los alumnos del establecimiento jugarán el lunes con los de la Escuela de Artesanos de Melipilla.

VERAX.

calde como prueba del reconocimiento de la soberanía local de este último. Como en cualquier otra parte de su reino una vez que el Rey está dentro de los límites de la ciudad, tiene precedencia sobre toda persona, pero el Lord Alcaide le sigue inmediatamente después, teniendo precedencia aún sobre el Primer Ministro y los miembros de la familia real. Cuando el Rey muere, el Lord Alcaide de Londres proclama el advenimiento al trono de su heredero.

Estos privilegios no son simples costumbres pintorescas. Ellas tienen un hondo significado social y político.

La Carta Magna dio libertad al pueblo británico, pero no a la ciudad de Gran Bretaña, sino solamente a los barones. Durante siglos el sistema feudal continuó manteniendo al pueblo en un estado de subyugación. Pero Londres se erigió como el baluarte de la incipiente democracia británica. Sus burgueses obligaron a Ricardo I a dar autonomía a la ciudad, y ya en 1194 se hacían abstracción que "sucedió lo que sucediese", los londinenses no tendrían otro Rey que su Alcaide". Lo aparentemente intrascendente de la ceremonia en Temple Bar, en la que el Lord Alcaide le concede permiso al Monarca para entrar en la ciudad, realmente significa que la antigua jactancia del pueblo de Londres ha sido una realidad por casi ocho siglos.

Hay otros casos de fausto británico cuyo íntimo significado escapa por completo a la observación del extranjero. Por ejemplo, es casi completamente ignorado que esa famosa celebración anual en la que se conmemora en las calles de Coventry la legendaria prueba de Lady Godiva es un recordatorio directo de la resistencia a la opresión feudal.

La hermosa Condesa Godiva, personaje histórico cuyo verdadero nombre fue Godgifu, y que significa en el idioma anglosajón

NOTAS DE ARTE Dos exposiciones

No es, en efecto, la pintura de Carlos Sotomayor una pintura del sueño. Lo que tampoco quiere decir que no pueda advertirse en ella un desvalido factor onírico, puesto que cuando se aspira a reflejar en una tela la más íntima expresión personal las imágenes están hechas de elementos ensañados o intuidos.

Más, ateniéndonos al rigor crítico y doctrinal del cubismo, debemos señalar que dicha pintura es una reacción contra la sentimentalidad y lo aparente del impresionismo. Que el cubismo es, desde luego, el dominio de la razón. Que el cubismo es una vuelta a la plástica pura, un retorno a los elementos permanentes de la pintura.

Carlos Sotomayor trata de captar la belleza plástica con prescindencia absoluta del tema y de la conformación aparente de las cosas, siguiendo lo preconizado por Severini: "La belleza de una composición depende de la manera como las líneas y los ángulos contrastan y se responden..."

Se trata de ir, pues, a una arquitectura organizada de acuerdo con unos módulos internos propios de la misma materia representada, y en donde las cosas aparecerán unidas por el ritmo de las superficies y de los valores cromáticos.

La belleza surge así plena, sin alusión a nada externo a la misma obra de arte. Para llegar a esta clase de belleza "aséptica" o asentimiento ha sido preciso echar por la borda muchos factores caros al pintor; mas, en cambio, se ha ganado un mundo plástico puro en el cual la pintura aspira a vivir una vida independiente y autónoma.

Sotomayor revela, empero, en sus telas excesiva sumisión a Picasso. Algunas de esas obras son como ecos muy lejanos de las del maestro español. Creemos, sin embargo, que "Naturaleza" (N.º 2) es obra de bella armonía cromática y de un ritmo general plenamente logrado. Revela además gracia y sentido decorativo y admite el parangón con los buenos modelos del género. "Composición" es también una tela de muy bello colorido.

En la Sala de la Universidad ha colgado sus últimas

antigua "Dado por Dios", Intercedió ante su esposo, Leofric, Conde de Mercia, para que perdonase los elevados impuestos que pesaban sobre sus siervos. Al decir de la leyenda, se sometió a su suplicio en contestación a la única proposición de su marido, que sacrificase su honor cabalgando desnuda por la ciudad, a cambio de su lenidad hacia sus oprimidos siervos.

Tan sólo siguiendo la especialísima mentalidad del inglés puede tener significado simbólico un acto de tal naturaleza como el de comer ostras, que conmemora una victoria del hombre común en su lucha contra el privilegio feudal. Desde hace mucho la ciudad de Colchester goza de fama por sus pesquerías de ostras en la boca del río Colne. En 1189 el pueblo de Colchester hizo a Ricardo Corazón de León confirmar, mediante un solemne título, que "desde una época más allá de lo que la memoria del hombre recuerda", las pesquerías de ostras del Colne han pertenecido, no al Rey ni a un noble, sino solamente a los burgueses de Colchester. Desde entonces, cada año, al inaugurarse la temporada de ostras, este antiguo derecho es confirmado solemnemente por el funcionario municipal del pueblo de Colchester. Después, el Alcaide, luciendo todas sus insignias reales, participa en el primer rastro de la temporada. La imponente ceremonia, que tiene una peculiar significación legal y social, termina en un ambiente de alegría, al invitar el Alcaide a los concejales a un banquete de ostras al pueblo.

En cierto modo, esas ostras de Colchester simbolizan el espíritu británico mismo. E. J. B. (Copyright, 1945, by United Feature Syndicate, Inc.).

(En el próximo artículo el Dr. Byng tratará de las actuales costumbres parlamentarias de Gran Bretaña y su significado histórico en el modo de vida democrático.)

En primer lugar queremos referirnos a las acuarelas. Montecino nos sorprende con unas estampas finísimas, bien valorizadas, transparentes, llenas de una atmósfera hecha de irrealidad y de elementos aparentes, pero valiosos por la posición romántica que brilla siempre en ellas.

Nos parece, por el contrario, un error "Autorretrato". Los tonos están mal valorizados, confusos y hasta sucios. En el mismo caso están "Figura" (N.º 5) y "La lección". Según mi entender, Sergio Montecino es una sensibilidad muy acusada para la captación del color. De ahí que en los paisajes y en ciertas obras muy meditadas en su elaboración, como "Caballeros" y "Paisaje de Osorno" (N.º 20), de bellos tonos dorados los dos, el pintor consigue notas muy altas.

Sergio Montecino, como tantos otros fauvas chilenos, está en peligro de perder sus mejores cualidades por abandono del estudio que exige toda obra de arte digna de ser nombre. Expresionismo no quiere decir intuición. Lo contrario, exige una elaboración intelectual rigurosa para representar esa "segunda imagen" que existe en la persona y que puede aparecer tumultuosamente, pero encerrada en las coordenadas de una técnica cabal.

Las acuarelas de esta exposición nos dan la medida de lo que el pintor puede hacer si somete su arte a la disciplina severa y al estudio. Es tiempo ya de prescindir de lo espontáneo y del instinto. Montecino puede hacerlo, debe hacerlo, dado su tal talento de pintor.

A. R. R.

DOCUMENTOS PARLAMENTARIOS

A LA INJUSTICIA COMETIDA CON LOS EMPRESARIOS DE AUTOBUSES RURALES

SE REFIRIO EL DIPUTADO D. LUIS GONZALEZ OLIVARES, EN LA ULTIMA SESION DE LA CAMARA DE DIPUTADOS

En la sesión del miércoles último de la Cámara de Diputados se trató sobre el "Desconocimiento de los derechos de pequeños empresarios de autobuses rurales" por la Dirección General de Transporte y de Tránsito Público.

A este respecto, el Diputado don Luis González Olivares pronunció el siguiente discurso:

Señor Presidente, Honorables colegas: Me voy a referir a una materia que, en razón de su importancia, merece ser tratada en un organismo que he creado por la ley especial de emergencia y que se denomina "Dirección General de Transporte y de Tránsito Público".

La ley N.º 7.177, que atribuye a su Excelencia el Presidente de la República para que interviniera en todo lo que correspondiera a la movilización colectiva y a la movilización en general.

Este organismo, que he creado en todos los problemas que con tiene atinencia, de acuerdo con esta ley de emergencia.

Quiero en este instante poner en conocimiento de la Honorable Cámara los procedimientos utilizados por este organismo con relación a los legítimos derechos de pequeños empresarios de autobuses, que no han tenido la suerte de ser atendidos en sus peticiones, ni reconocidos los derechos que les corresponden, con lo establecido en la ley a que me he referido.

Es el caso, señor Presidente, que el 14 de marzo del presente año, la empresa denominada "Rural Sur" hizo una presentación a la Honorable Cámara de Diputados, en la cual se le entregó un memorial que fundamentaba la justicia que asiste a estos empresarios para que se les conceda autorización para hacer tales recorridos. Este memorial en los primeros días del mes pasado.

Los antecedentes fueron devueltos al señor Ministro del Interior, quien nos manifestó que al no le correspondía dar solución a este problema, sino al señor Ministro de Obras Públicas y Vías de Comunicación, ya que en ese entonces se había creado una comisión que se denominaba Consejo Nacional de Vialidad. El señor Ministro de Obras Públicas y Vías de Comunicación envió todos estos antecedentes a la Comisión de Vialidad se reunió el 28 del mes pasado, y en esta sesión se le informó en el cual no sólo no se resuelve el problema de estos pequeños empresarios, sino que se informa desfavorablemente para sus intereses.

Es esto, señores, lo que yo quiero decir, señor Presidente, porque este problema de la movilización no debe ser patrimonio de los grandes empresarios ni de algunos funcionarios públicos que tienen sus preferencias determinadas.

El señor BEDOYA, a me permite una intervención, Honorable colega? El señor GONZALEZ OLIVARES.— Perdonenme, Honorable Diputado. Dispongo de muy poco tiempo. En seguida le informaré la interrupción solicitada. Es el hecho, señor Presidente, que el 25 de enero del presente año se constituyó una sociedad anónima, compuesta por varios empresarios, que tienen mayor número de máquinas y mayor capital. Esta sociedad se denominó "Compañía de Omnibus Expresos Santiago-Sur Limitada" y en ella tienen intereses personas como el señor Diuana argentino, que ha sido expulsado del país, medida que aun está vigente, pero un cumplimiento.

Forman parte de esta sociedad varios señores empresarios, que actualmente tienen el monopolio de todos los microbuses en la parte urbana de Santiago. El ciudadano español Victoriano Colares es otro de los socios de esta Empresa, además del señor Horacio Fuentes. Cálculos aproximados permiten decir que entre estos cuatro empresarios poseen un total de doscientos microbuses.

Además, es socio de esta Empresa un ex colega nuestro, Diputado en el anterior período. ¿Cuál ha sido entonces señor Presidente, la razón que ha tenido la Dirección de Transporte y Tránsito Público, para no conceder a estos pequeños empresarios la autorización para hacer tales recorridos? Como decía anteriormente, sólo cuentan con el apoyo de los autobuses que sirven a to-

da la población que hay desde Santiago a Rancagua.

Además, señor Presidente, cabe advertir que estos autobuses son de tarifa popular. Por esta razón, esta gente para financiar sus servicios y para favorecer en mejor forma a estas comunidades, había solicitado recorrido para estos microbuses.

Esta es la razón por la cual a estos modestos empresarios no se les ha concedido este recorrido y, en cambio, se les ha concedido a las personas que he nombrado anteriormente.

Vio la luz pública, señor Presidente, una exposición hecha por los empresarios de la "Rural Sur", en la cual solicitaban la autorización para que en la ciudad de Santiago, en la cual se les había concedido la "transitividad" que se ha hecho a esta Empresa por parte de las autoridades, y muy especialmente, por la Dirección de Transporte y Tránsito Público, que es la que ha informado desfavorablemente la petición de estos empresarios.

No quiero hacer recaer la responsabilidad de estos hechos en el señor Ministro del Interior, ni en Su Excelencia el Presidente de la República, ni en el señor Ministro de Obras Públicas y Vías de Comunicación, quienes sólo últimamente han tenido conocimiento de este problema.

Como el informe que el funcionario de ese servicio ha puesto en conocimiento del señor Ministro del Interior y de Su Excelencia el Presidente de la República, puedo manifestar a la Honorable Cámara, con documentos que tengo aquí a la mano, que los antecedentes que se le han dado al señor Ministro del Interior y de Su Excelencia el Presidente de la República, han sido falsos.

El funcionario aludido, en el informe que ha hecho llegar a las autoridades policíacas no han dado su consentimiento a la petición de estos empresarios. Esto no es efectivo señor Presidente, porque las Municipalidades de Palme, Graneros, San Francisco de Mostaza y la Junta Regidora del Tránsito de la provincia de O'Higgins, le han dado su visto bueno, e incluso le han fijado horario.

Entonces, la única razón que se ha tenido para dar dicho rechazo a otros empresarios no sólo única y exclusivamente, sino también, para favorecer intereses determinados.

Por otra razón, señor Presidente, solicito que todos los antecedentes relacionados con este problema sean remitidos a esta Honorable Cámara, dirigiéndose

al efecto, el respectivo oficio al señor Ministro del Interior.

Yo quiero solicitar, por otra parte, que el señor Director de Transporte y Tránsito Público haga llegar a esta Honorable Cámara una nómina de todos los recorridos de microbuses, con los nombres de sus respectivos empresarios, tanto de Santiago como de las comunas urbanas y rurales.

Debo hacer presente, señor Presidente, que ha habido persecución en contra de estos empresarios, que son nuevos, y tienen pocos recursos.

Tengo conocimiento, además, que desde enero a esta parte se han otorgado diversos recorridos de microbuses a estos mismos empresarios, a quienes se les concedió el recorrido de Santiago a Rancagua, y que tienen la empresa denominada Omnibus Expresos Sur, Limitada.

Por lo tanto, que levanto mi voz para defender a estos pequeños empresarios de autobuses, tal como lo hice cuando se discutió el proyecto, despatchado por el congreso Nacional, que creó la Empresa Nacional de Transportes Colectivos.

Hay un monopolio entre los grandes empresarios que abogan los intereses de los pequeños, los cuales no tienen derecho a obtener utilidades, máxime que el funcionario de ese servicio ha puesto en conocimiento del señor Ministro del Interior y de Su Excelencia el Presidente de la República, puedo manifestar a la Honorable Cámara, con documentos que tengo aquí a la mano, que los antecedentes que se le han dado al señor Ministro del Interior y de Su Excelencia el Presidente de la República, han sido falsos.

El funcionario aludido, en el informe que ha hecho llegar a las autoridades policíacas no han dado su consentimiento a la petición de estos empresarios. Esto no es efectivo señor Presidente, porque las Municipalidades de Palme, Graneros, San Francisco de Mostaza y la Junta Regidora del Tránsito de la provincia de O'Higgins, le han dado su visto bueno, e incluso le han fijado horario.

Entonces, la única razón que se ha tenido para dar dicho rechazo a otros empresarios no sólo única y exclusivamente, sino también, para favorecer intereses determinados.

Por otra razón, señor Presidente, solicito que todos los antecedentes relacionados con este problema sean remitidos a esta Honorable Cámara, dirigiéndose

QUEDO TERMINADO AYER EL ESTUDIO DEL ESTATUTO ADMINISTRATIVO EN LAS COMISIONES UNIDAS DEL SENADO

CONTINUARAN SU TRABAJO EL LUNES PROXIMO.— DEROGADO UN PLAZO PARA JUBILACION DE FUNCIONARIOS DEL PODER JUDICIAL

Durante tres horas y media seccionaron ayer las Comisiones Unidas de Gobierno y Hacienda del Senado para continuar el estudio de los proyectos relativos a la jubilación de funcionarios de la Administración Pública.

Y en la reunión de las Comisiones Unidas de Gobierno y Hacienda del Senado para continuar el estudio de los proyectos relativos a la jubilación de funcionarios de la Administración Pública.

Acordaron reunirse nuevamente el lunes a las 15 horas. Se resolvió invitar al Ministro de Hacienda don Pablo Ramírez para que se refiriera en términos encaminados a la personalización del candidato, cuyos antecedentes le fueron presentados en la sesión de ayer.

La importancia de estas adhesiones y la forma entusiasta en que están trabajando, los partidos aliados, la Falange Nacional y los elementos adheridos a la Confederación de Trabajadores de Chile dan la seguridad de que el

La Comisión estimó que este correspondía al encasillamiento que al ser estudiado se considerarían las peticiones de los representantes de las Escuelas Agrícolas.

Las Comisiones dejaron despa- chado todo lo relativo al Estatuto Administrativo quedando sólo pendiente algunas modificaciones a las Comisiones Unidas de Gobierno y Hacienda del Senado para continuar el estudio de los proyectos relativos a la jubilación de funcionarios de la Administración Pública.

Acordaron reunirse nuevamente el lunes a las 15 horas. Se resolvió invitar al Ministro de Hacienda don Pablo Ramírez para que se refiriera en términos encaminados a la personalización del candidato, cuyos antecedentes le fueron presentados en la sesión de ayer.

La importancia de estas adhesiones y la forma entusiasta en que están trabajando, los partidos aliados, la Falange Nacional y los elementos adheridos a la Confederación de Trabajadores de Chile dan la seguridad de que el

LIBERTAD DE ACCION DEL PARTIDO DEMOCRATICO FRENTE A LA ALIANZA ENCARNA SENTIMIENTO MAYORITARIO

ASI LO EXPRESA ACUERDO TOMADO POR MAS DE 250 ASAMBLEISTAS DE LA AGROPACION DE SANTIAGO.— ESTA POSICION NO SIGNIFICA DE MANERA ALGUNA EL ABANDONO DE SU IDEOLOGIA DE IZQUIERDA

Anoche se nos entregó la siguiente declaración: "Los Asambleístas de la Agrupación de Santiago del Partido Democrático de Chile, que suscriben, asistentes a la sesión celebrada por la asamblea el 17 del presente, frente a las incidencias provocadas por elementos obstruccionistas minoritarios para evitar que se tratara en tabla el voto pendiente de libertad de acción del Partido Alianza Democrática, presenta do por el H. Diputado por Santiago, Dr. Esteban Bedoya H., en la sesión del 10 del presente, unanimemente declaran:

1) Que la posición de libertad de acción propiamente tal, por el H. Diputado señor Bedoya H., encarna el sentimiento mayoritario de las bases del Partido;

2) Que esta posición no significa el abandono de su ideología de izquierda, ni menos la transgresión de los acuerdos de la Convención de Valparaíso, ni claudicación de sus principios contenidos en la Carta Fundamental del Partido;

3) Que contribuye a robustecer esta aspiración de las bases auténticas del Partido, la circunstancia de que nuestra entidad política, como partido de pueblo, no haya logrado que la Alianza Democrática solución hasta ahora en su gestión administrativa, los graves problemas que afectan a las clases populares, como la carencia de la vida, la carencia de vivienda, etc., etc.

4) Que finalmente es inconveniente desde todo punto de vista que nuestro Partido siga participando en una organización de partidos que ha puesto en evidencia su incapacidad para resolver esos problemas que son vitales para el bienestar de las clases populares, y que protestan enfáticamente contra las Directivas que se desentienden de las legítimas aspiraciones de las bases y que ferozmente unidos de uno al otro extremo del país seguirán luchando por obtener el logro total y definitivo de aquellas."

Hay más de 250 firmas.

EN CARTAGENA, SAN ANTONIO Y NAVIDAD SERA PROCLAMADO HOY EL CANDIDATO DE LAS FUERZAS POPULARES, SR. FIGUEROA

LOS ESTUDIANTES RADICALES E INDEPENDIENTES DE LA UNIVERSIDAD DE CHILE ACORDARON PARTICIPAR ACTIVAMENTE EN LA CAMPAÑA.— IMPORTANTES ADHESIONES RECIBE EL CANDIDATO.—HAN COMENZADO EN EL CUARTO DISTRITO O LOS COMICIOS RELAMPAGOS

Durante el día de ayer el candidato de las fuerzas populares a la diputación vacante del Cuarto Distrito, señor Rafael Figueroa González, continuó recibiendo la adhesión de prestigiosos elementos de San Bernardo, Buin, Melipilla y San Antonio, así como de las diversas comunas que componen esos departamentos. Entre las comunicaciones recibidas se destacan las firmadas por personas que no están afiliadas a determinados partidos y que tienen enorme influencia en la región. Todas ellas se refieren en términos encaminados a la personalización del candidato, cuyos antecedentes le fueron presentados en la sesión de ayer.

La importancia de estas adhesiones y la forma entusiasta en que están trabajando, los partidos aliados, la Falange Nacional y los elementos adheridos a la Confederación de Trabajadores de Chile dan la seguridad de que el

La importancia de estas adhesiones y la forma entusiasta en que están trabajando, los partidos aliados, la Falange Nacional y los elementos adheridos a la Confederación de Trabajadores de Chile dan la seguridad de que el

La importancia de estas adhesiones y la forma entusiasta en que están trabajando, los partidos aliados, la Falange Nacional y los elementos adheridos a la Confederación de Trabajadores de Chile dan la seguridad de que el

La importancia de estas adhesiones y la forma entusiasta en que están trabajando, los partidos aliados, la Falange Nacional y los elementos adheridos a la Confederación de Trabajadores de Chile dan la seguridad de que el

La importancia de estas adhesiones y la forma entusiasta en que están trabajando, los partidos aliados, la Falange Nacional y los elementos adheridos a la Confederación de Trabajadores de Chile dan la seguridad de que el

La importancia de estas adhesiones y la forma entusiasta en que están trabajando, los partidos aliados, la Falange Nacional y los elementos adheridos a la Confederación de Trabajadores de Chile dan la seguridad de que el

La importancia de estas adhesiones y la forma entusiasta en que están trabajando, los partidos aliados, la Falange Nacional y los elementos adheridos a la Confederación de Trabajadores de Chile dan la seguridad de que el

La importancia de estas adhesiones y la forma entusiasta en que están trabajando, los partidos aliados, la Falange Nacional y los elementos adheridos a la Confederación de Trabajadores de Chile dan la seguridad de que el

La importancia de estas adhesiones y la forma entusiasta en que están trabajando, los partidos aliados, la Falange Nacional y los elementos adheridos a la Confederación de Trabajadores de Chile dan la seguridad de que el

La importancia de estas adhesiones y la forma entusiasta en que están trabajando, los partidos aliados, la Falange Nacional y los elementos adheridos a la Confederación de Trabajadores de Chile dan la seguridad de que el

La importancia de estas adhesiones y la forma entusiasta en que están trabajando, los partidos aliados, la Falange Nacional y los elementos adheridos a la Confederación de Trabajadores de Chile dan la seguridad de que el

La importancia de estas adhesiones y la forma entusiasta en que están trabajando, los partidos aliados, la Falange Nacional y los elementos adheridos a la Confederación de Trabajadores de Chile dan la seguridad de que el

La importancia de estas adhesiones y la forma entusiasta en que están trabajando, los partidos aliados, la Falange Nacional y los elementos adheridos a la Confederación de Trabajadores de Chile dan la seguridad de que el

La importancia de estas adhesiones y la forma entusiasta en que están trabajando, los partidos aliados, la Falange Nacional y los elementos adheridos a la Confederación de Trabajadores de Chile dan la seguridad de que el

La importancia de estas adhesiones y la forma entusiasta en que están trabajando, los partidos aliados, la Falange Nacional y los elementos adheridos a la Confederación de Trabajadores de Chile dan la seguridad de que el

La importancia de estas adhesiones y la forma entusiasta en que están trabajando, los partidos aliados, la Falange Nacional y los elementos adheridos a la Confederación de Trabajadores de Chile dan la seguridad de que el

La importancia de estas adhesiones y la forma entusiasta en que están trabajando, los partidos aliados, la Falange Nacional y los elementos adheridos a la Confederación de Trabajadores de Chile dan la seguridad de que el

La importancia de estas adhesiones y la forma entusiasta en que están trabajando, los partidos aliados, la Falange Nacional y los elementos adheridos a la Confederación de Trabajadores de Chile dan la seguridad de que el

La importancia de estas adhesiones y la forma entusiasta en que están trabajando, los partidos aliados, la Falange Nacional y los elementos adheridos a la Confederación de Trabajadores de Chile dan la seguridad de que el

La importancia de estas adhesiones y la forma entusiasta en que están trabajando, los partidos aliados, la Falange Nacional y los elementos adheridos a la Confederación de Trabajadores de Chile dan la seguridad de que el

La importancia de estas adhesiones y la forma entusiasta en que están trabajando, los partidos aliados, la Falange Nacional y los elementos adheridos a la Confederación de Trabajadores de Chile dan la seguridad de que el

La importancia de estas adhesiones y la forma entusiasta en que están trabajando, los partidos aliados, la Falange Nacional y los elementos adheridos a la Confederación de Trabajadores de Chile dan la seguridad de que el

La importancia de estas adhesiones y la forma entusiasta en que están trabajando, los partidos aliados, la Falange Nacional y los elementos adheridos a la Confederación de Trabajadores de Chile dan la seguridad de que el

La importancia de estas adhesiones y la forma entusiasta en que están trabajando, los partidos aliados, la Falange Nacional y los elementos adheridos a la Confederación de Trabajadores de Chile dan la seguridad de que el

La importancia de estas adhesiones y la forma entusiasta en que están trabajando, los partidos aliados, la Falange Nacional y los elementos adheridos a la Confederación de Trabajadores de Chile dan la seguridad de que el

La importancia de estas adhesiones y la forma entusiasta en que están trabajando, los partidos aliados, la Falange Nacional y los elementos adheridos a la Confederación de Trabajadores de Chile dan la seguridad de que el

La importancia de estas adhesiones y la forma entusiasta en que están trabajando, los partidos aliados, la Falange Nacional y los elementos adheridos a la Confederación de Trabajadores de Chile dan la seguridad de que el

La importancia de estas adhesiones y la forma entusiasta en que están trabajando, los partidos aliados, la Falange Nacional y los elementos adheridos a la Confederación de Trabajadores de Chile dan la seguridad de que el

La importancia de estas adhesiones y la forma entusiasta en que están trabajando, los partidos aliados, la Falange Nacional y los elementos adheridos a la Confederación de Trabajadores de Chile dan la seguridad de que el

La importancia de estas adhesiones y la forma entusiasta en que están trabajando, los partidos aliados, la Falange Nacional y los elementos adheridos a la Confederación de Trabajadores de Chile dan la seguridad de que el

La importancia de estas adhesiones y la forma entusiasta en que están trabajando, los partidos aliados, la Falange Nacional y los elementos adheridos a la Confederación de Trabajadores de Chile dan la seguridad de que el

La importancia de estas adhesiones y la forma entusiasta en que están trabajando, los partidos aliados, la Falange Nacional y los elementos adheridos a la Confederación de Trabajadores de Chile dan la seguridad de que el

La importancia de estas adhesiones y la forma entusiasta en que están trabajando, los partidos aliados, la Falange Nacional y los elementos adheridos a la Confederación de Trabajadores de Chile dan la seguridad de que el

La importancia de estas adhesiones y la forma entusiasta en que están trabajando, los partidos aliados, la Falange Nacional y los elementos adheridos a la Confederación de Trabajadores de Chile dan la seguridad de que el

La importancia de estas adhesiones y la forma entusiasta en que están trabajando, los partidos aliados, la Falange Nacional y los elementos adheridos a la Confederación de Trabajadores de Chile dan la seguridad de que el

La importancia de estas adhesiones y la forma entusiasta en que están trabajando, los partidos aliados, la Falange Nacional y los elementos adheridos a la Confederación de Trabajadores de Chile dan la seguridad de que el

La importancia de estas adhesiones y la forma entusiasta en que están trabajando, los partidos aliados, la Falange Nacional y los elementos adheridos a la Confederación de Trabajadores de Chile dan la seguridad de que el

AVISOS ECONOMICOS

34.—Propuestas públicas y particulares

DIRECCION GENERAL DE OBRAS PUBLICAS. Departamento de Hidráulica. Se pide presupuesto para la construcción de las obras de mejoramiento de la aducción del servicio de agua potable, las que se abrirán el 10 de septiembre a las 16 horas Bases y demás ante el señor Jefe de Oficina de Santiago, 18 de agosto de 1945. — El Director del Departamento, 8 Sept.

35.—Radios e instrumentos de música

RADIOS RCA y DISCOS VICTOR. Francisco Figueroa y Cia. Santa Isabel 4801 A., entre Avenida Seminario, tel. 4440. Fono 4440. Facilita 4440. 20 Agt.

OFERTAS ANTIGUO Y TECNICO afinador de piano. Fono 53331. 20 Agt.

4.500. RANDONEON ALEMAN, LEGITIMO, vend. — Molina 398. 20 Agt.

LAS MEJORES ARMONICAS. — AV Salvador 2975. 20 Agt.

MAGO CLASES DE PIANO. TELEFONO 49039. 20 Agt.

VENDO PIANO ALEMAN, CLAVIER, se brotes. — Rosas 2835. 20 Agt.

37.—Notificación y citaciones

SINDICATO NACIONAL VITIVINO. de Soles, para el día 19 de septiembre, a las 15 horas, en Moneda 971, una 750, en primera convocatoria para la elección de un representante al fin de ejercer la administración de la empresa 1944-1945 y elegir al representante para el nuevo período. — Santiago, agosto de 1945. — El secretario, 18 Agt.

CITACION.— PRINCE OF WALES COUNTRY CLUB, S. A. Inmobiliaria. En virtud de lo dispuesto en los Artículos 22 a 25 de los estatutos de la sociedad, se cita a los señores accionistas a la Junta General Ordinaria para el viernes, 24 de agosto de 1945, a las 18 horas, en el local del Phoenix Club, calle Central N.º 1313, Santiago. Se someterá a votación la aprobación de los Cuentos de la Administración Memoria y el Balance por el año terminado, el 20 de junio de 1945, y se procederá a nombrar a los miembros de la Junta de propietarios de acciones, y a los accionistas, para firmar el acta de la sesión, a nombrar un Directorio nuevo, habiendo el Directorio actual, terminado el período de tres años, según lo dispuesto en el Título 3, artículo 9 de los Estatutos. Podrá, además, tratarse de todo otro asunto relacionado con los negocios sociales. Queda cerrado, desde el 16 al 24 de agosto, inclusive, el registro de acciones de la Sociedad. No pudiendo llevar a efecto la reunión, sin la concurrencia de la mayoría, el acta emitida no puede servir para el Directorio, el cual quedará debidamente firmado, el poder que le ha despatchado por correo, a la brevedad posible, para que el acta pueda llevarse a efecto, por falta de nómina. 17 de agosto de 1945. — El secretario, 18 Agt.

38.—Sastriería e industrias

GUENDOLMAN SASTRES RECURBAN. Finas Creadas San Diego 882. Edificio, Telara Canalejas. 28 Agt.

CASIMIEROS DESDE \$ 45. NACIONALES. Desde \$ 75. Importados. Depósito de 15 días. Cuentas de crédito. Avenida Bernardo O'Higgins 2785, en el departamento de la provincia de Chile. — El secretario, 18 Agt.

LA MEJOR OFERTA EN CASIMIEROS. Se vende, a plazos, trajes, trajes, pantalones, blusas, etc. Gran variedad. 279, en el departamento de la provincia de Chile. — El secretario, 18 Agt.

SASTRIERIA SALAZAR. CARABALLA, niños; esteros, cortos, etc. Elegante, precios incompletos. Avenida Bernardo O'Higgins 2785, en el departamento de la provincia de Chile. — El secretario, 18 Agt.

TERNOS y TRAJES SASTRE. MEDIDAS, confecciones para caballeros, niños, etc. Accesorios, etc. Gran variedad. 279, en el departamento de la provincia de Chile. — El secretario, 18 Agt.

CONTINUA NUESTRA UNICA LIQUIDACION. En todas las ciudades de Chile, se vende, a plazos, trajes, trajes, pantalones, blusas, etc. Gran variedad. 279, en el departamento de la provincia de Chile. — El secretario, 18 Agt.

REMATO.— EL 21 DE AGOSTO, a las 10 horas, se rematará, en el Juzgado Civil de Santiago, propiedad de don Benito Sánchez N.º 750, Las Condes, departamento de la provincia de Chile. — El secretario, 18 Agt.

REMATO.— EL 21 DE AGOSTO, a las 10 horas, se rematará, en el Juzgado Civil de Santiago, propiedad de don Benito Sánchez N.º 750, Las Condes, departamento de la provincia de Chile. — El secretario, 18 Agt.

REMATO.— EL 21 DE AGOSTO, a las 10 horas, se rematará, en el Juzgado Civil de Santiago, propiedad de don Benito Sánchez N.º 750, Las Condes, departamento de la provincia de Chile. — El secretario, 18 Agt.

REMATO.— EL 21 DE AGOSTO, a las 10 horas, se rematará, en el Juzgado Civil de Santiago, propiedad de don Benito Sánchez N.º 750, Las Condes, departamento de la provincia de Chile. — El secretario, 18 Agt.

REMATO.— EL 21 DE AGOSTO, a las 10 horas, se rematará, en el Juzgado Civil de Santiago, propiedad de don Benito Sánchez N.º 750, Las Condes, departamento de la provincia de Chile. — El secretario, 18 Agt.

REMATO JUDICIAL. POR RESOLUCION, 7 de julio último, Terceiro Juzgado Civil, Mayor Cuantía, se rematará, en el Juzgado Civil de Santiago, propiedad de don Benito Sánchez N.º 750, Las Condes, departamento de la provincia de Chile. — El secretario, 18 Agt.

REMATO JUDICIAL. POR RESOLUCION, 7 de julio último, Terceiro Juzgado Civil, Mayor Cuantía, se rematará, en el Juzgado Civil de Santiago, propiedad de don Benito Sánchez N.º 750, Las Condes, departamento de la provincia de Chile. — El secretario, 18 Agt.

REMATO JUDICIAL. POR RESOLUCION, 7 de julio último, Terceiro Juzgado Civil, Mayor Cuantía, se rematará, en el Juzgado Civil de Santiago, propiedad de don Benito Sánchez N.º 750, Las Condes, departamento de la provincia de Chile. — El secretario, 18 Agt.

REMATO JUDICIAL. POR RESOLUCION, 7 de julio último, Terceiro Juzgado Civil, Mayor Cuantía, se rematará, en el Juzgado Civil de Santiago, propiedad de don Benito Sánchez N.º 750, Las Condes, departamento de la provincia de Chile. — El secretario, 18 Agt.

REMATO JUDICIAL. POR RESOLUCION, 7 de julio último, Terceiro Juzgado Civil, Mayor Cuantía, se rematará, en el Juzgado Civil de Santiago, propiedad de don Benito Sánchez N.º 750, Las Condes, departamento de la provincia de Chile. — El secretario, 18 Agt.

REMATO JUDICIAL. POR RESOLUCION, 7 de julio último, Terceiro Juzgado Civil, Mayor Cuantía, se rematará, en el Juzgado Civil de Santiago, propiedad de don Benito Sánchez N.º 750, Las Condes, departamento de la provincia de Chile. — El secretario, 18 Agt.

REMATO JUDICIAL. POR RESOLUCION, 7 de julio último, Terceiro Juzgado Civil, Mayor Cuantía, se rematará, en el Juzgado Civil de Santiago, propiedad de don Benito Sánchez N.º 750, Las Condes, departamento de la provincia de Chile. — El secretario, 18 Agt.

REMATO JUDICIAL. POR RESOLUCION, 7 de julio último, Terceiro Juzgado Civil, Mayor Cuantía, se rematará, en el Juzgado Civil de Santiago, propiedad de don Benito Sánchez N.º 750, Las Condes, departamento de la provincia de Chile. — El secretario, 18 Agt.

REMATO JUDICIAL. POR RESOLUCION, 7 de julio último, Terceiro Juzgado Civil, Mayor Cuantía, se rematará, en el Juzgado Civil de Santiago, propiedad de don Benito Sánchez N.º 750, Las Condes, departamento de la provincia de Chile. — El secretario, 18 Agt.

REMATO JUDICIAL. POR RESOLUCION, 7 de julio último, Terceiro Juzgado Civil, Mayor Cuantía, se rematará, en el Juzgado Civil de Santiago, propiedad de don Benito Sánchez N.º 750, Las Condes, departamento de la provincia de Chile. — El secretario, 18 Agt.

REMATO JUDICIAL. POR RESOLUCION, 7 de julio último, Terceiro Juzgado Civil, Mayor Cuantía, se rematará, en el Juzgado Civil de Santiago, propiedad de don Benito Sánchez N.º 750, Las Condes, departamento de la provincia de Chile. — El secretario, 18 Agt.

REMATO JUDICIAL. POR RESOLUCION, 7 de julio último, Terceiro Juzgado Civil, Mayor Cuantía, se rematará, en el Juzgado Civil de Santiago, propiedad de don Benito Sánchez N.º 750, Las Condes, departamento de la provincia de Chile. — El secretario, 18 Agt.

REMATO JUDICIAL. POR RESOLUCION, 7 de julio último, Terceiro Juzgado Civil, Mayor Cuantía, se rematará, en el Juzgado Civil de Santiago, propiedad de don Benito Sánchez N.º 750, Las Condes, departamento de la provincia de Chile. — El secretario, 18 Agt.

REMATO JUDICIAL. POR RESOLUCION, 7 de julio último, Terceiro Juzgado Civil, Mayor Cuantía, se rematará, en el Juzgado Civil de Santiago, propiedad de don Benito Sánchez N.º 750, Las Condes, departamento de la provincia de Chile. — El secretario, 18 Agt.

REMATO JUDICIAL. POR RESOLUCION, 7 de julio último, Terceiro Juzgado Civil, Mayor Cuantía, se rematará, en el Juzgado Civil de Santiago, propiedad de don Benito Sánchez N.º 750, Las Condes, departamento de la provincia de Chile. — El secretario, 18 Agt.

REMATO JUDICIAL. POR RESOLUCION, 7 de julio último, Terceiro Juzgado Civil, Mayor Cuantía, se rematará, en el Juzgado Civil de Santiago, propiedad de don Benito Sánchez N.º 750, Las Condes, departamento de la provincia de Chile. — El secretario, 18 Agt.

REMATO JUDICIAL. POR RESOLUCION, 7 de julio último, Terceiro Juzgado Civil, Mayor Cuantía, se rematará, en el Juzgado Civil de Santiago, propiedad de don Benito Sánchez N.º 750, Las Condes, departamento de la provincia de Chile. — El secretario, 18 Agt.

REMATO JUDICIAL. POR RESOLUCION, 7 de julio último, Terceiro Juzgado Civil, Mayor Cuantía, se rematará, en el Juzgado Civil de Santiago, propiedad de don Benito Sánchez N.º 750, Las Condes, departamento de la provincia de Chile. — El secretario, 18 Agt.

REMATO JUDICIAL. POR RESOLUCION, 7 de julio último, Terceiro Juzgado Civil, Mayor Cuantía, se rematará, en el Juzgado Civil de Santiago, propiedad de don Benito Sánchez N.º 750, Las Condes, departamento de la provincia de Chile. — El secretario, 18 Agt.

REMATO JUDICIAL. POR RESOLUCION, 7 de julio último, Terceiro Juzgado Civil, Mayor Cuantía, se rematará, en el Juzgado Civil de Santiago, propiedad de don Benito Sánchez N.º 750, Las Condes, departamento de la provincia de Chile. — El secretario, 18 Agt.

REMATO JUDICIAL. POR RESOLUCION, 7 de julio último, Terceiro Juzgado Civil, Mayor Cuantía, se rematará, en el Juzgado Civil de Santiago, propiedad de don Benito Sánchez N.º 750, Las Condes, departamento de la provincia de Chile. — El secretario, 18 Agt.

REMATO JUDICIAL. POR RESOLUCION, 7 de julio último, Terceiro Juzgado Civil, Mayor Cuantía, se rematará, en el Juzgado Civil de Santiago, propiedad de don Benito Sánchez N.º

KOLYNOS

SOBRESALE...



...EN TODAS LAS PRUEBAS

Usted puede comprobar la eficacia de KOLYNOS. Limpia bien los dientes y les da por eso mayor belleza. La abundante espuma que produce una cantidad pequeña de esta crema dental, penetra, con la ayuda del cepillo, entre los dientes, limpiándolos íntegramente y dejando en la boca una sensación de frescura.

KOLYNOS es una crema dental CONCENTRADA. Basta un centímetro en el cepillo para limpiar a fondo los dientes sin rayar el delicado esmalte. ¡Y su sabor es angular, exquisito, refrescante!

Por eso, más familias de la América toda, usan y recomiendan esta crema dental CONCENTRADA que cuesta mucho menos porque rinde mucho más!



PRUEBE hoy mismo... LA CREMA DENTAL CONCENTRADA



Limpia bien... sabe bien... rinde más!

HAN SIDO MAL INTERPRETADAS POR LA CAJA LAS DISPOSICIONES SOBRE EL PAGO DE LA ASIGNACION FAMILIAR

TEXTO DE LAS COMUNICACIONES CAMBIADAS ENTRE LA FEDERACION DE INSTITUCIONES DE EE. PARTICULARES Y EL SENADOR ISAURO TORRES

Con verdadera expectativa los empleados particulares del país esperan el fallo que el martes de la semana próxima deberá pronunciarse la Comisión Central Mixta de Sueldos sobre el juicio planteado por la Federación de Instituciones de EE. Particulares (FIEP) en contra de la interpretación que la Caja de Empleados Particulares ha dado al artículo 28 de la ley 7064.

Este juicio es de suma importancia para la formación de los sueldos, que contaría ya de cerca de trescientas páginas y en el cual constan los alegatos de las partes y la magnífica defensa que ha hecho de la tesis de los empleados el abogado señor Ana Grimbreg, quien en otras oportunidades, ha defendido también con éxito las reclamaciones de la FIEP sobre fijación de sueldos vitales.

Ha colaborado con la señorita Grimbreg, el ingeniero don Gustavo Fontaine, quien ha contribuido con sus conocimientos técnicos en la formación de cuadros estadísticos y demostrativos de la tesis sustentada por los empleados.

El fondo del problema está claramente expuesto en la nota enviada por el Consejo Ejecutivo Nacional de la FIEP al senador Isauro Torres, y en la contestación de éste, que confirma la posición de la FIEP.

Por estimarlo de suma importancia para el conocimiento de los empleados particulares que han estado impotentemente siguiendo este proceso, damos a continuación los textos completos de estas comunicaciones, que vienen a aclarar este problema y seguramente serán valiosos antecedentes para el tribunal que tiene en sus manos este juicio y cuyo fallo, al ser favorable a los empleados, significará un aumento de más o menos 35 pesos por carga a partir desde el mes de enero del año p.p.d.

LA NOTA DE LA FIEP

"Santiago, 18 de mayo de 1945. Honorable señor Senador. A principios del año 1942, el Supremo Gobierno nombró una Comisión compuesta por representantes de la Confederación Nacional de Empleados Particulares, de la Unión de Empleados de Chile, de la Federación de Instituciones de Empleados Particulares y por representantes de los empleadores, para que se ocupara al estudio de la reforma de la ley 7064. Preside esta Comisión, en representación del Gobierno, el señor Marcelo Ruiz Solar.

La FIEP asistió a estas reuniones manifestando que cualquiera resolución que se adoptara tenía que ser sometida al conocimiento de sus bases, las cuales deberían pronunciarse en definitiva sobre las modificaciones que se pudieran proponer.

En los primeros días de junio de ese año se celebró en Santiago un Congreso de Dirigentes de la FIEP, con asistencia de delegados de Sindicatos de todo el país a los cuales se les dio cuenta de las proposiciones que la Comisión nombrada por el Gobierno les hacía con respecto a modificaciones de la ley 7064. Se les manifestó a los delegados que el sector patronal consideraba injusto los aumentos que se daban por esta ley, puesto que ellos se hacían en consideración solamente al monto de los sueldos y a las verdaderas necesidades de los empleados. Se les agregó que los representantes patronales habían manifestado insistentemente que no era el ánimo de ellos economizar en el monto total de los aumentos que se concedían anualmente, sino que hacer una mejor distribución, otorgando éstos en relación a las cargas familiares y no exclusivamente en función de los sueldos.

En esa oportunidad nuestros delegados ante la Comisión del Gobierno, los señores Samuel Espinoza y Oscar Rodríguez, trataron de reflejar en la información rendida ante el Congreso de la FIEP lo más fielmente posible el buen espíritu que primaba dentro de la Comisión para llegar a una reforma de la ley en el sentido que hemos expresado.

El Congreso de Delegados discutió ampliamente estas proposiciones para llegar a la conclusión de que era preferible continuar con la Ley en la forma en que estaba promulgada ante el temor de exponer esta conquista, que era una realidad, al estudio de una reforma que podría traer, durante su tramitación, sorpresas desagradables para el gremio. Permitámonos, señor Senador, ser absolutamente francos. No se creyó en el espíritu social de los empleadores.

Fue así como la FIEP, al acordar el rechazo de las modificaciones, retiró a sus representantes del seno de la Comisión, y siguió luchando exclusivamente por la prórroga del fuero de estabilidad y por la integridad de la ley.

Pese a los esfuerzos de nuestra Central, la ley fue reformada y, seguramente, hicieron falta en el Parlamento las consideraciones que hizo valer el sector patronal entre las cuales invocaba la justicia social que se quería hacer al distribuir los aumentos en la forma propuesta por ellos.

Habíamos deseado, señor Senador, que nuestros temores no se hubieran visto confirmados y que efectivamente el sector patronal quería lealmente reformar la Ley para obtener los fines que ellos decían perseguir. Los hechos han venido a confirmar que la FIEP, tenía la razón al oponerse a cualquiera reforma, puesto que en la interpretación de un artículo de la Ley reformada, el de mayor importancia para los empleados, se ha incurrido a nuestro juicio en un grave error que viene a echar por tierra los propósitos tan reiteradamente manifestados por los empleadores de que la disminución de los aumentos que se hacían se compensarían con un aumento de la asignación familiar.

El artículo 28 de la Ley 7064 que se refiere a las asignaciones familiares, dice lo siguiente: "Las asignaciones familiares para los empleados se costearán con los siguientes recursos: dos por ciento de cargo del empleado, de los sueldos, sobresueldos, comisiones y regalías que perciba, y un porcentaje que se determinará más adelante, de cargo del empleador sobre los mismos sueldos, sobresueldos, comisiones y regalías que pague o conceda a sus empleados."

Este porcentaje se determinará chiéndose a la siguiente pauta: el año 1942 será de dos por ciento, durante el año 1943, de cinco por ciento. A partir desde el 1.º de enero de 1944, el porcentaje de imposición patronal de cada año será el mismo del inmediato anterior, pero recargado en el porcentaje que resulte de multiplicar aquel en que haya aumentado el sueldo vital por 0,3, en caso de que la asignación familiar por cada carga haya sido inferior a la octava parte del sueldo vital de la Comuna de Santiago en el año inmediatamente anterior. En cambio, dicho porcentaje de imposición patronal se rebajará en uno que sea el que resulte de multiplicar aquel en que haya disminuido el sueldo vital por 0,3 cuando la asignación familiar por cada carga haya excedido la octava parte del sueldo vital de la Comuna de Santiago en el año inmediatamente anterior."

Nos permitiremos, señor Senador, detallar la forma en que la FIEP interpreta este artículo. La Ley dice que:

"A partir desde el 1.º de enero de 1944, el porcentaje de imposición patronal de cada año será el mismo del año inmediatamente anterior."

(Porcentaje año anterior, esto es 1943: 5%)

..... pero recargado en el porcentaje que resulte de multiplicar aquel en que haya aumentado el sueldo vital:

Sueldo vital de 1944... \$ 1.185,00
Sueldos vital de 1943... 1.050,00
Diferencia... \$ 135,00

Porcentaje en que ha aumentado el sueldo vital:

135,00 / 1.050 = 12,857%

Porcentaje que corresponde, por lo tanto, a los empleadores, como consecuencia de que la asignación familiar para el año 1944 fue inferior a la octava parte del sueldo vital de 1943, es decir el del año 1944, que fue de... 5,000%. Hacemos un total de imposición patronal de... 8,857%.

La Caja de Empleados Particulares, organismo al cual corresponde fijar anualmente el porcentaje de imposición patronal al fondo de asignaciones familiares, consultó al señor Jorge Alessandri sobre la manera de interpretar el artículo 28 en atención a que había sido uno de los representantes patronales en la Comisión que estudió la reforma de la Ley 7064. De acuerdo con el informe por el cual la Caja fijó el porcentaje patronal para el año 1944 en 5,2%, es decir un aumento de 0,2% en vez de 8,857%.

Para llegar a esta cifra del 5,2% la Caja interpretó el mismo procedimiento seguido por nosotros para obtener el porcentaje de 8,857%, pero, a continuación, en forma totalmente arbitraria e ilegal a nuestro juicio, multiplicó esta última cifra por 5 para dividir el total obtenido por 100 en la forma que se indica: 8,857 x 5 = 0,19285

100

cantidad que redondeó a 0,2% y que agregada al porcentaje del año anterior da el fijado por la Caja, que como se ha dicho, fue de 5,2%.

Prete a esta situación la Federación de Instituciones de Empleados Particulares, con fecha 10 de febrero de 1944, interpuso reclamo ante la Caja por considerarla que el monto de la asignación familiar fijada en la suma de \$ 80, para el año 1944 no era el que verdaderamente correspondía por haberse interpretado erróneamente el artículo 28 de la Ley 7064.

Este evidente error de la Caja que tan seriamente ha dañado los intereses de los empleados particulares fue mantenido por esta institución, desechando la reclamación interpuesta, lo que ha determinado que la FIEP haya tenido que demandar a la Caja ante la Comisión Mixta de Sueldos a objeto de que este organismo se pronuncie sobre la interpretación que se debe dar al referido artículo.

La Honorable Comisión Central, organismo en el cual se encuentra radicada esta demanda, ha tratado de obtener todos los antecedentes necesarios que le permitan formar un juicio completo sobre esta materia, y para llenar este objetivo ha escuchado, además de los abogados que han intervenido por las partes, al señor Jorge Alessandri, quien ha sostenido que la interpretación que se debe dar al artículo en referencia es la que ha adoptado la Caja y por lo tanto, al sostener "la tesis de Empleados Particulares" al elevar la cotización patronal en forma tan exorbitante, que de acuerdo a la asignación familiar por cada carga a la octava parte del sueldo vital la aleja hasta una treceava parte de esa suma, con lo que se burla el propósito del legislador de propender al establecimiento de un beneficio que realmente ampara a los empleados que tienen cargas de familia.

También es evidente que la operación final que la Caja efectúa para rebajar el recargo de 8,857% a sólo 0,2% o establecer para 1944 una cotización patronal de 5,2% en vez de 8,857% es una operación completamente arbitraria, no contemplada en su letra y mucho más contraria a su espíritu y al conjunto de su contenido, ya que tanto la letra de la Ley como su espíritu y su contexto en general tienden a una finalidad que no se compadece ni se conforma con la situación producida por la aplicación que la Caja pretende hacer de la Ley, ya que con ella aun en 1945 no se logra alcanzar siquiera una asignación de \$ 100, - libros por cada carga que, desgraciadamente a todos los empleados particulares, al año 1944, suma de \$ 100, - libros. Pero para 1945 debiera haberse elevado a más de \$ 120, - libros para compensar a los empleados de los posteriores encarecimientos de la vida.

Es necesario insistir, por lo demás, en el hecho capital de que la finalidad del proyecto de reforma de la Ley 7064, manifestada tanto en el Mensaje del Ejecutivo que le dio origen, como en el informe de la Comisión de Trabajo del H. Senado, que tenía el honor de presidir en aquel entonces, fué el de establecer un nuevo sistema de reajuste que estuviera exento de los defectos que se suponían al primitivo, pero como, impetivamente al empujamiento de la disminución que esto pudiera significarle, entre otros factores, con el aumento sustancial de la asignación familiar.

Una interpretación como la que la Caja quiere dar al Art. 28 de la ley, por la cual la asignación familiar aumentaría sólo en un 0,2%, no se compadece, por consiguiente, con ese propósito del legislador, que es el de tener un sistema que asegure el bienestar de los empleados en los términos a que me he referido.

Saluda muy atentamente a usted.

DR. ISAURO TORRES.

Porcentaje de aumento... 135x100 = 12,857%

1050

Porcentaje que corresponde, por lo tanto, a los empleadores, como consecuencia de que la asignación familiar para el año 1944 fue inferior a la octava parte del sueldo vital de 1943, es decir el del año 1944, que fue de... 5,000%. Hacemos un total de imposición patronal de... 8,857%.

La Caja de Empleados Particulares, organismo al cual corresponde fijar anualmente el porcentaje de imposición patronal al fondo de asignaciones familiares, consultó al señor Jorge Alessandri sobre la manera de interpretar el artículo 28 en atención a que había sido uno de los representantes patronales en la Comisión que estudió la reforma de la Ley 7064. De acuerdo con el informe por el cual la Caja fijó el porcentaje patronal para el año 1944 en 5,2%, es decir un aumento de 0,2% en vez de 8,857%.

Para llegar a esta cifra del 5,2% la Caja interpretó el mismo procedimiento seguido por nosotros para obtener el porcentaje de 8,857%, pero, a continuación, en forma totalmente arbitraria e ilegal a nuestro juicio, multiplicó esta última cifra por 5 para dividir el total obtenido por 100 en la forma que se indica: 8,857 x 5 = 0,19285

100

cantidad que redondeó a 0,2% y que agregada al porcentaje del año anterior da el fijado por la Caja, que como se ha dicho, fue de 5,2%.

Prete a esta situación la Federación de Instituciones de Empleados Particulares, con fecha 10 de febrero de 1944, interpuso reclamo ante la Caja por considerarla que el monto de la asignación familiar fijada en la suma de \$ 80, para el año 1944 no era el que verdaderamente correspondía por haberse interpretado erróneamente el artículo 28 de la Ley 7064.

Este evidente error de la Caja que tan seriamente ha dañado los intereses de los empleados particulares fue mantenido por esta institución, desechando la reclamación interpuesta, lo que ha determinado que la FIEP haya tenido que demandar a la Caja ante la Comisión Mixta de Sueldos a objeto de que este organismo se pronuncie sobre la interpretación que se debe dar al referido artículo.

La Honorable Comisión Central, organismo en el cual se encuentra radicada esta demanda, ha tratado de obtener todos los antecedentes necesarios que le permitan formar un juicio completo sobre esta materia, y para llenar este objetivo ha escuchado, además de los abogados que han intervenido por las partes, al señor Jorge Alessandri, quien ha sostenido que la interpretación que se debe dar al artículo en referencia es la que ha adoptado la Caja y por lo tanto, al sostener "la tesis de Empleados Particulares" al elevar la cotización patronal en forma tan exorbitante, que de acuerdo a la asignación familiar por cada carga a la octava parte del sueldo vital la aleja hasta una treceava parte de esa suma, con lo que se burla el propósito del legislador de propender al establecimiento de un beneficio que realmente ampara a los empleados que tienen cargas de familia.

También es evidente que la operación final que la Caja efectúa para rebajar el recargo de 8,857% a sólo 0,2% o establecer para 1944 una cotización patronal de 5,2% en vez de 8,857% es una operación completamente arbitraria, no contemplada en su letra y mucho más contraria a su espíritu y al conjunto de su contenido, ya que tanto la letra de la Ley como su espíritu y su contexto en general tienden a una finalidad que no se compadece ni se conforma con la situación producida por la aplicación que la Caja pretende hacer de la Ley, ya que con ella aun en 1945 no se logra alcanzar siquiera una asignación de \$ 100, - libros por cada carga que, desgraciadamente a todos los empleados particulares, al año 1944, suma de \$ 100, - libros. Pero para 1945 debiera haberse elevado a más de \$ 120, - libros para compensar a los empleados de los posteriores encarecimientos de la vida.

Es necesario insistir, por lo demás, en el hecho capital de que la finalidad del proyecto de reforma de la Ley 7064, manifestada tanto en el Mensaje del Ejecutivo que le dio origen, como en el informe de la Comisión de Trabajo del H. Senado, que tenía el honor de presidir en aquel entonces, fué el de establecer un nuevo sistema de reajuste que estuviera exento de los defectos que se suponían al primitivo, pero como, impetivamente al empujamiento de la disminución que esto pudiera significarle, entre otros factores, con el aumento sustancial de la asignación familiar.

Una interpretación como la que la Caja quiere dar al Art. 28 de la ley, por la cual la asignación familiar aumentaría sólo en un 0,2%, no se compadece, por consiguiente, con ese propósito del legislador, que es el de tener un sistema que asegure el bienestar de los empleados en los términos a que me he referido.

Saluda muy atentamente a usted.

DR. ISAURO TORRES.

Porcentaje de aumento... 135x100 = 12,857%

1050

Porcentaje que corresponde, por lo tanto, a los empleadores, como consecuencia de que la asignación familiar para el año 1944 fue inferior a la octava parte del sueldo vital de 1943, es decir el del año 1944, que fue de... 5,000%. Hacemos un total de imposición patronal de... 8,857%.

La Caja de Empleados Particulares, organismo al cual corresponde fijar anualmente el porcentaje de imposición patronal al fondo de asignaciones familiares, consultó al señor Jorge Alessandri sobre la manera de interpretar el artículo 28 en atención a que había sido uno de los representantes patronales en la Comisión que estudió la reforma de la Ley 7064. De acuerdo con el informe por el cual la Caja fijó el porcentaje patronal para el año 1944 en 5,2%, es decir un aumento de 0,2% en vez de 8,857%.

Para llegar a esta cifra del 5,2% la Caja interpretó el mismo procedimiento seguido por nosotros para obtener el porcentaje de 8,857%, pero, a continuación, en forma totalmente arbitraria e ilegal a nuestro juicio, multiplicó esta última cifra por 5 para dividir el total obtenido por 100 en la forma que se indica: 8,857 x 5 = 0,19285

100

cantidad que redondeó a 0,2% y que agregada al porcentaje del año anterior da el fijado por la Caja, que como se ha dicho, fue de 5,2%.

Prete a esta situación la Federación de Instituciones de Empleados Particulares, con fecha 10 de febrero de 1944, interpuso reclamo ante la Caja por considerarla que el monto de la asignación familiar fijada en la suma de \$ 80, para el año 1944 no era el que verdaderamente correspondía por haberse interpretado erróneamente el artículo 28 de la Ley 7064.

Este evidente error de la Caja que tan seriamente ha dañado los intereses de los empleados particulares fue mantenido por esta institución, desechando la reclamación interpuesta, lo que ha determinado que la FIEP haya tenido que demandar a la Caja ante la Comisión Mixta de Sueldos a objeto de que este organismo se pronuncie sobre la interpretación que se debe dar al referido artículo.

La Honorable Comisión Central, organismo en el cual se encuentra radicada esta demanda, ha tratado de obtener todos los antecedentes necesarios que le permitan formar un juicio completo sobre esta materia, y para llenar este objetivo ha escuchado, además de los abogados que han intervenido por las partes, al señor Jorge Alessandri, quien ha sostenido que la interpretación que se debe dar al artículo en referencia es la que ha adoptado la Caja y por lo tanto, al sostener "la tesis de Empleados Particulares" al elevar la cotización patronal en forma tan exorbitante, que de acuerdo a la asignación familiar por cada carga a la octava parte del sueldo vital la aleja hasta una treceava parte de esa suma, con lo que se burla el propósito del legislador de propender al establecimiento de un beneficio que realmente ampara a los empleados que tienen cargas de familia.

También es evidente que la operación final que la Caja efectúa para rebajar el recargo de 8,857% a sólo 0,2% o establecer para 1944 una cotización patronal de 5,2% en vez de 8,857% es una operación completamente arbitraria, no contemplada en su letra y mucho más contraria a su espíritu y al conjunto de su contenido, ya que tanto la letra de la Ley como su espíritu y su contexto en general tienden a una finalidad que no se compadece ni se conforma con la situación producida por la aplicación que la Caja pretende hacer de la Ley, ya que con ella aun en 1945 no se logra alcanzar siquiera una asignación de \$ 100, - libros por cada carga que, desgraciadamente a todos los empleados particulares, al año 1944, suma de \$ 100, - libros. Pero para 1945 debiera haberse elevado a más de \$ 120, - libros para compensar a los empleados de los posteriores encarecimientos de la vida.

Es necesario insistir, por lo demás, en el hecho capital de que la finalidad del proyecto de reforma de la Ley 7064, manifestada tanto en el Mensaje del Ejecutivo que le dio origen, como en el informe de la Comisión de Trabajo del H. Senado, que tenía el honor de presidir en aquel entonces, fué el de establecer un nuevo sistema de reajuste que estuviera exento de los defectos que se suponían al primitivo, pero como, impetivamente al empujamiento de la disminución que esto pudiera significarle, entre otros factores, con el aumento sustancial de la asignación familiar.

Una interpretación como la que la Caja quiere dar al Art. 28 de la ley, por la cual la asignación familiar aumentaría sólo en un 0,2%, no se compadece, por consiguiente, con ese propósito del legislador, que es el de tener un sistema que asegure el bienestar de los empleados en los términos a que me he referido.

Saluda muy atentamente a usted.

DR. ISAURO TORRES.

Porcentaje de aumento... 135x100 = 12,857%

1050

Porcentaje que corresponde, por lo tanto, a los empleadores, como consecuencia de que la asignación familiar para el año 1944 fue inferior a la octava parte del sueldo vital de 1943, es decir el del año 1944, que fue de... 5,000%. Hacemos un total de imposición patronal de... 8,857%.

La Caja de Empleados Particulares, organismo al cual corresponde fijar anualmente el porcentaje de imposición patronal al fondo de asignaciones familiares, consultó al señor Jorge Alessandri sobre la manera de interpretar el artículo 28 en atención a que había sido uno de los representantes patronales en la Comisión que estudió la reforma de la Ley 7064. De acuerdo con el informe por el cual la Caja fijó el porcentaje patronal para el año 1944 en 5,2%, es decir un aumento de 0,2% en vez de 8,857%.

Para llegar a esta cifra del 5,2% la Caja interpretó el mismo procedimiento seguido por nosotros para obtener el porcentaje de 8,857%, pero, a continuación, en forma totalmente arbitraria e ilegal a nuestro juicio, multiplicó esta última cifra por 5 para dividir el total obtenido por 100 en la forma que se indica: 8,857 x 5 = 0,19285

100

cantidad que redondeó a 0,2% y que agregada al porcentaje del año anterior da el fijado por la Caja, que como se ha dicho, fue de 5,2%.

Prete a esta situación la Federación de Instituciones de Empleados Particulares, con fecha 10 de febrero de 1944, interpuso reclamo ante la Caja por considerarla que el monto de la asignación familiar fijada en la suma de \$ 80, para el año 1944 no era el que verdaderamente correspondía por haberse interpretado erróneamente el artículo 28 de la Ley 7064.

Este evidente error de la Caja que tan seriamente ha dañado los intereses de los empleados particulares fue mantenido por esta institución, desechando la reclamación interpuesta, lo que ha determinado que la FIEP haya tenido que demandar a la Caja ante la Comisión Mixta de Sueldos a objeto de que este organismo se pronuncie sobre la interpretación que se debe dar al referido artículo.

La Honorable Comisión Central, organismo en el cual se encuentra radicada esta demanda, ha tratado de obtener todos los antecedentes necesarios que le permitan formar un juicio completo sobre esta materia, y para llenar este objetivo ha escuchado, además de los abogados que han intervenido por las partes, al señor Jorge Alessandri, quien ha sostenido que la interpretación que se debe dar al artículo en referencia es la que ha adoptado la Caja y por lo tanto, al sostener "la tesis de Empleados Particulares" al elevar la cotización patronal en forma tan exorbitante, que de acuerdo a la asignación familiar por cada carga a la octava parte del sueldo vital la aleja hasta una treceava parte de esa suma, con lo que se burla el propósito del legislador de propender al establecimiento de un beneficio que realmente ampara a los empleados que tienen cargas de familia.

También es evidente que la operación final que la Caja efectúa para rebajar el recargo de 8,857% a sólo 0,2% o establecer para 1944 una cotización patronal de 5,2% en vez de 8,857% es una operación completamente arbitraria, no contemplada en su letra y mucho más contraria a su espíritu y al conjunto de su contenido, ya que tanto la letra de la Ley como su espíritu y su contexto en general tienden a una finalidad que no se compadece ni se conforma con la situación producida por la aplicación que la Caja pretende hacer de la Ley, ya que con ella aun en 1945 no se logra alcanzar siquiera una asignación de \$ 100, - libros por cada carga que, desgraciadamente a todos los empleados particulares, al año 1944, suma de \$ 100, - libros. Pero para 1945 debiera haberse elevado a más de \$ 120, - libros para compensar a los empleados de los posteriores encarecimientos de la vida.

Es necesario insistir, por lo demás, en el hecho capital de que la finalidad del proyecto de reforma de la Ley 7064, manifestada tanto en el Mensaje del Ejecutivo que le dio origen, como en el informe de la Comisión de Trabajo del H. Senado, que tenía el honor de presidir en aquel entonces, fué el de establecer un nuevo sistema de reajuste que estuviera exento de los defectos que se suponían al primitivo, pero como, impetivamente al empujamiento de la disminución que esto pudiera significarle, entre otros factores, con el aumento sustancial de la asignación familiar.

Una interpretación como la que la Caja quiere dar al Art. 28 de la ley, por la cual la asignación familiar aumentaría sólo en un 0,2%, no se compadece, por consiguiente, con ese propósito del legislador, que es el de tener un sistema que asegure el bienestar de los empleados en los términos a que me he referido.

Saluda muy atentamente a usted.

DR. ISAURO TORRES.

Porcentaje de aumento... 135x100 = 12,857%

1050

Porcentaje que corresponde, por lo tanto, a los empleadores, como consecuencia de que la asignación familiar para el año 1944 fue inferior a la octava parte del sueldo vital de 1943, es decir el del año 1944, que fue de... 5,000%. Hacemos un total de imposición patronal de... 8,857%.

La Caja de Empleados Particulares, organismo al cual corresponde fijar anualmente el porcentaje de imposición patronal al fondo de asignaciones familiares, consultó al señor Jorge Alessandri sobre la manera de interpretar el artículo 28 en atención a que había sido uno de los representantes patronales en la Comisión que estudió la reforma de la Ley 7064. De acuerdo con el informe por el cual la Caja fijó el porcentaje patronal para el año 1944 en 5,2%, es decir un aumento de 0,2% en vez de 8,857%.

Para llegar a esta cifra del 5,2% la Caja interpretó el mismo procedimiento seguido por nosotros para obtener el porcentaje de 8,857%, pero, a continuación, en forma totalmente arbitraria e ilegal a nuestro juicio, multiplicó esta última cifra por 5 para dividir el total obtenido por 100 en la forma que se indica: 8,857 x 5 = 0,19285

100

cantidad que redondeó a 0,2% y que agregada al porcentaje del año anterior da el fijado por la Caja, que como se ha dicho, fue de 5,2%.

Prete a esta situación la Federación de Instituciones de Empleados Particulares, con fecha 10 de febrero de 1944, interpuso reclamo ante la Caja por considerarla que el monto de la asignación familiar fijada en la suma de \$ 80, para el año 1944 no era el que verdaderamente correspondía por haberse interpretado erróneamente el artículo 28 de la Ley 7064.

Este evidente error de la Caja que tan seriamente ha dañado los intereses de los empleados particulares fue mantenido por esta institución, desechando la reclamación interpuesta, lo que ha determinado que la FIEP haya tenido que demandar a la Caja ante la Comisión Mixta de Sueldos a objeto de que este organismo se pronuncie sobre la interpretación que se debe dar al referido artículo.

La Honorable Comisión Central, organismo en el cual se encuentra radicada esta demanda, ha tratado de obtener todos los antecedentes necesarios que le permitan formar un juicio completo sobre esta materia, y para llenar este objetivo ha escuchado, además de los abogados que han intervenido por las partes, al señor Jorge Alessandri, quien ha sostenido que la interpretación que se debe dar al artículo en referencia es la que ha adoptado la Caja y por lo tanto, al sostener "la tesis de Empleados Particulares" al elevar la cotización patronal en forma tan exorbitante, que de acuerdo a la asignación familiar por cada carga a la octava parte del sueldo vital la aleja hasta una treceava parte de esa suma, con lo que se burla el propósito del legislador de propender al establecimiento de un beneficio que realmente ampara a los empleados que tienen cargas de familia.

También es evidente que la operación final que la Caja efectúa para rebajar el recargo de 8,857% a sólo 0,2% o establecer para 1944 una cotización patronal de 5,2% en vez de 8,857% es una operación completamente arbitraria, no contemplada en su letra y mucho más contraria a su espíritu y al conjunto de su contenido, ya que tanto la letra de la Ley como su espíritu y su contexto en general tienden a una finalidad que no se compadece ni se conforma con la situación producida por la aplicación que la Caja pretende hacer de la Ley, ya que con ella aun en 1945 no se logra alcanzar siquiera una asignación de \$ 100, - libros por cada carga que, desgraciadamente a todos los empleados particulares, al año 1944, suma de \$ 100, - libros. Pero para 1945 debiera haberse elevado a más de \$ 120, - libros para compensar a los empleados de los posteriores encarecimientos de la vida.

Es necesario insistir, por lo demás, en el hecho capital de que la finalidad del proyecto de reforma de la Ley 7064, manifestada tanto en el Mensaje del Ejecutivo que le dio origen, como en el informe de la Comisión de Trabajo del H. Senado, que tenía el honor de presidir en aquel entonces, fué el de establecer un nuevo sistema de reajuste que estuviera exento de los defectos que se suponían al primitivo, pero como, impetivamente al empujamiento de la disminución que esto pudiera significarle, entre otros factores, con el aumento sustancial de la asignación familiar.

Una interpretación como la que la Caja quiere dar al Art. 28 de la ley, por la cual la asignación familiar aumentaría sólo en un 0,2%, no se compadece, por consiguiente, con ese propósito del legislador, que es el de tener un sistema que asegure el bienestar de los empleados en los términos a que me he referido.

Saluda muy atentamente a usted.

DR. ISAURO TORRES.

Porcentaje de aumento... 135x100 = 12,857%

1050

Porcentaje que corresponde, por lo tanto, a los empleadores, como consecuencia de que la asignación familiar para el año 1944 fue inferior a la octava parte del sueldo vital de 1943, es decir el del año 1944, que fue de... 5,000%. Hacemos un total de imposición patronal de... 8,857%.

La Caja de Empleados Particulares, organismo al cual corresponde fijar anualmente el porcentaje de imposición patronal al fondo de asignaciones familiares, consultó al señor Jorge Alessandri sobre la manera de interpretar el artículo 28 en atención a que había sido uno de los representantes patronales en la Comisión que estudió la reforma de la Ley 7064. De acuerdo con el informe por el cual la Caja fijó el porcentaje patronal para el año 1944 en 5,2%, es decir un aumento de 0,2% en vez de 8,857%.

Para llegar a esta cifra del 5,2% la Caja interpretó el mismo procedimiento seguido por nosotros para obtener el porcentaje de 8,857%, pero, a continuación, en forma totalmente arbitraria e ilegal a nuestro juicio, multiplicó esta última cifra por 5 para dividir el total obtenido por 100 en la forma que se indica: 8,857 x 5 = 0,19285

100

cantidad que redondeó a 0,2% y que agregada al porcentaje del año anterior da el fijado por la Caja, que como se ha dicho, fue de 5,2%.

Prete a esta situación la Federación de Instituciones de Empleados Particulares, con fecha 10 de febrero de 1944, interpuso reclamo ante la Caja por considerarla que el monto de la asignación familiar fijada en la suma de \$ 80, para el año 1944 no era el que verdaderamente correspondía por haberse interpretado erróneamente el artículo 28 de la Ley 7064.

Este evidente error de la Caja que tan seriamente ha dañado los intereses de los empleados particulares fue mantenido por esta institución, desechando la reclamación interpuesta, lo que ha determinado que la FIEP haya tenido que demandar a la Caja ante la Comisión Mixta de Sueldos a objeto de que este organismo se pronuncie sobre la interpretación que se debe dar al referido artículo.

La Honorable Comisión Central, organismo en el cual se encuentra radicada esta demanda, ha tratado de obtener todos los antecedentes necesarios que le permitan formar un juicio completo sobre esta materia, y para llenar este objetivo ha escuchado, además de los abogados que han intervenido por las partes, al señor Jorge Alessandri, quien ha sostenido que la interpretación que se debe dar al artículo en referencia es la que ha adoptado la Caja y por lo tanto, al sostener "la tesis de Empleados Particulares" al elevar la cotización patronal en forma tan exorbitante, que de acuerdo a la asignación familiar por cada carga a la octava parte del sueldo vital la aleja hasta una treceava parte de esa suma, con lo que se burla el propósito del legislador de propender al establecimiento de un beneficio que realmente ampara a los empleados que tienen cargas de familia.

También es evidente que la operación final que la Caja efectúa para rebajar el recargo de 8,857% a sólo 0,2% o establecer para 1944 una cotización patronal de 5,2% en vez de 8,857% es una operación completamente arbitraria, no contemplada en su letra y mucho más contraria a su espíritu y al conjunto de su contenido, ya que tanto la letra de la Ley como su espíritu y su contexto en general tienden a una finalidad que no se compadece ni se conforma con la situación producida por la aplicación que la Caja pretende hacer de la Ley, ya que con ella aun en 1945 no se logra alcanzar siquiera una asignación de \$ 100, - libros por cada carga que, desgraciadamente a todos los empleados particulares, al año 1944, suma de \$ 100, - libros. Pero para 1945 debiera haberse elevado a más de \$ 120, - libros para compensar a los empleados de los posteriores encarecimientos de la vida.

Es necesario insistir, por lo demás, en el hecho capital de que la finalidad del proyecto de reforma de la Ley 7064, manifestada tanto en el Mensaje del Ejecutivo que le dio origen, como en el informe de la Comisión de Trabajo del H. Senado, que tenía el honor de presidir en aquel entonces, fué el de establecer un nuevo sistema de reajuste que estuviera exento de los defectos que se suponían al primitivo, pero como, impetivamente al empujamiento de la disminución que esto pudiera significarle, entre otros factores, con el aumento sustancial de la asignación familiar.

Una interpretación como la que la Caja quiere dar al Art. 28 de la ley, por la cual la asignación familiar aumentaría sólo en un 0,2%, no se compadece, por consiguiente, con ese propósito del legislador, que es el de tener un sistema que asegure el bienestar de los empleados en los términos a que me he referido.

Saluda muy atentamente a usted.

DR. ISAURO TORRES.

Porcentaje de aumento... 135x100 = 12,857%

1050

Porcentaje que corresponde, por lo tanto, a los empleadores, como consecuencia de que la asignación familiar para el año 1944 fue inferior a la octava parte del sueldo vital de 1943, es decir el del año 1944, que fue de... 5,000%. Hacemos un total de imposición patronal de... 8,857%.

La Caja de Empleados Particulares, organismo al cual corresponde fijar anualmente el porcentaje de imposición patronal al fondo de asignaciones familiares, consultó al señor Jorge Alessandri sobre la manera de interpretar el artículo 28 en atención a que había sido uno de los representantes patronales en la Comisión que estudió la reforma de la Ley 7064. De acuerdo con el informe por el cual la Caja fijó el porcentaje patronal para el año 1944 en 5,2%, es decir un aumento de 0,2% en vez de 8,857%.

Para llegar a esta cifra del 5,2% la Caja interpretó el mismo procedimiento seguido por nosotros para obtener el porcentaje de 8,857%, pero, a continuación, en forma totalmente arbitraria e ilegal a nuestro juicio, multiplicó esta última cifra por 5 para dividir el total obtenido por 100 en la forma que se indica: 8,857 x 5 = 0,19285

100

cantidad que redondeó a 0,2% y que agregada al porcentaje del año anterior da el fijado por la Caja, que como se ha dicho, fue de 5,2%.

Prete a esta situación la Federación de Instituciones de Empleados Particulares, con fecha 10 de febrero de 1944, interpuso reclamo ante la Caja por considerarla que el monto de la asignación familiar fijada en la suma de \$ 80, para el año 1944 no era el que verdaderamente correspondía por haberse interpretado erróneamente el artículo 28 de la Ley 7064.

Este evidente error de la Caja que tan seriamente ha dañado los intereses de los empleados particulares fue mantenido por esta institución, desechando la reclamación interpuesta, lo que ha determinado que la FIEP haya tenido que demandar a la Caja ante la Comisión Mixta de Sueldos a objeto de que este organismo se pronuncie sobre la interpretación que se debe dar al referido artículo.

La Honorable Comisión Central, organismo en el cual se encuentra radicada esta demanda, ha tratado de obtener todos los antecedentes necesarios que le permitan formar un juicio completo sobre esta materia, y para llenar este objetivo ha escuchado, además de los abogados que han intervenido por las partes, al señor Jorge Alessandri, quien ha sostenido que la interpretación que se debe dar al artículo en referencia es la que ha adoptado la Caja y por lo tanto, al sostener "la tesis de Empleados Particulares" al elevar la cotización patronal en forma tan exorbitante, que de acuerdo a la asignación familiar por cada carga a la octava parte del sueldo vital la aleja hasta una treceava parte de esa suma, con lo que se burla el propósito del legislador de propender al establecimiento de un beneficio que realmente ampara a los empleados que tienen cargas de familia.

También es evidente que la operación final que la Caja efectúa para rebajar el recargo de 8,857% a sólo 0,2% o establecer para 1944 una cotización patronal de 5,2% en vez de 8,857% es una operación completamente arbitraria, no contemplada en su letra y mucho más contraria a su espíritu y al conjunto de su contenido, ya que tanto la letra de la Ley como su espíritu y su contexto en general tienden a una finalidad que no se compadece ni se conforma con la situación producida por la aplicación que la Caja pretende hacer de la Ley, ya que con ella aun en 1945 no se logra alcanzar siquiera una asignación de \$ 100, - libros por cada carga que, desgraciadamente a todos los empleados particulares, al año 1944, suma de \$ 100, - libros. Pero para 1945 debiera haberse elevado a más de \$ 120, - libros para compensar a los empleados de los posteriores encarecimientos de la vida.

Es necesario insistir, por lo demás, en el hecho capital de que la finalidad del proyecto de reforma de la Ley 7064, manifestada tanto en el Mensaje del Ejecutivo que le dio origen, como en el informe de la Comisión de Trabajo del H. Senado, que tenía el honor de presidir en aquel entonces, fué el de establecer un nuevo sistema de reajuste que estuviera exento de los defectos que se suponían al primitivo, pero como, impetivamente al empujamiento de la disminución que esto pudiera significarle, entre otros factores, con el aumento sustancial de la asignación familiar.

Una interpretación como la que la Caja quiere dar al Art. 28 de la ley, por la cual la asignación familiar aumentaría sólo en un 0,2%, no se compadece, por consiguiente, con ese propósito del legislador, que es el de tener un sistema que asegure el bienestar de los empleados en los términos a que me he referido.

Saluda muy atentamente a usted.

DR. ISAURO TORRES.

Porcentaje de aumento... 135x100 = 12,857%

1050

Porcentaje que corresponde, por lo tanto, a los empleadores, como consecuencia de que la asignación familiar para el año 1944 fue inferior a la octava parte del sueldo vital de 1943, es decir el del año 1944, que fue de... 5,000%. Hacemos un total de imposición patronal de... 8,857%.

La Caja de Empleados Particulares, organismo al cual corresponde fijar anualmente el porcentaje de imposición patronal al fondo de asignaciones familiares, consultó al señor Jorge Alessandri sobre la manera de interpretar el artículo 28 en atención a que había sido uno de los representantes patronales en la Comisión que estudió la reforma de la Ley 7064. De acuerdo con el informe por el cual la Caja fijó el porcentaje patronal para el año 1944 en 5,2%, es decir un aumento de 0,2% en vez de 8,857%.

Para llegar a esta cifra del 5,2% la Caja interpretó el mismo procedimiento seguido por nosotros para obtener el porcentaje de 8,857%, pero, a continuación, en forma totalmente arbitraria e ilegal a nuestro juicio, multiplicó esta última cifra por 5 para dividir el total obtenido por 100 en la forma que se indica: 8,857 x 5 = 0,19285

100

cantidad que redondeó a 0,2% y que agregada al porcentaje del año anterior da el fijado por la Caja, que como se ha dicho, fue de 5,2%.

Prete a esta situación la Federación de Instituciones de Empleados Particulares, con fecha 10 de febrero de 1944, interpuso reclamo ante la Caja por considerarla que el monto de la asignación familiar fijada en la suma de \$ 80, para el año 1944 no era el que verdaderamente correspondía por haberse interpretado erróneamente el artículo 28 de la Ley 7064.

Este evidente error de la Caja que tan seriamente ha dañado los intereses de los empleados particulares fue mantenido por esta institución, desechando la reclamación interpuesta, lo que ha determinado que la FIEP haya tenido que demandar a la Caja ante la Comisión Mixta de Sueldos a objeto de que este organismo se pronuncie sobre la interpretación que se debe dar al referido artículo.

La Honorable Comisión Central, organismo en el cual se encuentra radicada esta demanda, ha tratado de obtener todos los antecedentes necesarios que le permitan formar un juicio completo sobre esta materia, y para llenar este objetivo ha escuchado, además de los abogados que han intervenido por las partes, al señor Jorge Alessandri, quien ha sostenido que la interpretación que se debe dar al artículo en referencia es la que ha adoptado la Caja y por lo tanto, al sostener "la tesis de Empleados Particulares" al elevar la cotización patronal en forma tan exorbitante, que de acuerdo a la asignación familiar por cada carga a la octava parte del sueldo vital la aleja hasta una treceava parte de esa suma, con lo que se burla el propósito del legislador de propender al establecimiento de un beneficio que realmente ampara a los empleados que tienen cargas de familia.

También es evidente que la operación final que la Caja efectúa para rebajar el recargo de 8,857% a sólo 0,2% o establecer para 1944 una cotización patronal de 5,2% en vez de 8,857% es una operación completamente arbitraria, no contemplada en su letra y mucho más contraria a su espíritu y al conjunto de su contenido, ya que tanto la letra de la Ley como su espíritu y su contexto en general tienden a una finalidad que no se compadece ni se conforma con la situación producida por la aplicación que la Caja pretende hacer de la Ley, ya que con ella aun en 1945 no se logra alcanzar siquiera una asignación de \$ 100, - libros por cada carga que, desgraciadamente a todos los empleados particulares, al año 19

De nuevo en servicio!



La calidad de los materiales y la aplicación de la **TECNICA GENERAL** sellan la garantía del sistema de **RECONSTRUCCION INSA**.

Cuide que las telas de sus neumáticos no se destruyan y cuando se le gasten las bandas de rodamiento, aproveche las ventajas que le ofrece nuestro Departamento de Reconstrucción de Neumáticos. Comuníquenos telefónicamente al número 20111, dónde tiene sus neumáticos ya gastados y de inmediato le enviaremos un técnico para que los revise y estudie la posibilidad de reconstruirlos.

INDUSTRIA NACIONAL DE NEUMATICOS S. A. CHILE

Mañana se inician las festividades para conmemorar natalicio de Bernardo O'Higgins

EN EL TEATRO MUNICIPAL SE REALIZARA UN CONCIERTO Y PRONUNCIARA UNA ALOCUCION EL GENERAL DON RAMON CAÑAS MONTALVA.—LA CEREMONIA PATRIOTICA DEL LUNES AL PIE DEL MONUMENTO

LA GRAN COLECTA NACIONAL

Especial solemnidad tendrá este año la conmemoración del natalicio del Padre de la Patria, general don Bernardo O'Higgins, pues, así lo han querido el Gobierno y la ciudadanía que desean, una vez más, recordar las excelencias virtudes de este gran patriota que tan destacada y decisiva actuación tuvo en la lucha por nuestra Emancipación Política.

COLECTA PRO-SANTUARIO DE LA PATRIA
La Comisión que tiene a su cargo la organización de la Colecta Nacional para el señalado objeto y que preside el Comandante General de la Guarnición de Santiago, general señor Ramón Cañas Montalva ha desarrollado una activa labor destinada a conseguir el éxito que necesariamente debe tener este homenaje ciudadano al Procer Mañal. La Colecta en la capital estará a cargo de las Damas de la Cruz Roja, de las alumnas de los establecimientos educacionales y de otras instituciones cívicas.

S. E. RECIBIRA EROGACIONES
Dado el carácter altamente nacional y patriótico que tiene esta Ofrenda de Chile, el Presidente de la República, Excmo. señor Ríos recibirá personalmente las erogaciones en el Palacio de la Moneda.

ROMENAJE A O'HIGGINS RENDIRAN LOS TALLERES DE SAN VICENTE

SE EFECTUARA MAÑANA A LAS 11 HORAS

Mañana a las 11 horas los Talleres de San Vicente rendirán un solemne homenaje al héroe máximo de nuestra Patria, don Bernardo O'Higgins, con motivo del aniversario de su natalicio y de los noventa años de la fundación de este prestigioso plantel de educación técnico industrial al servicio de la clase obrera.

A este acto patriótico cultural han sido invitadas numerosas personalidades del Parlamento, Municipio, Ejército y de la Colonia francesa.

Se iniciará el programa con un discurso patriótico del alumno don Jesús Bustamante y con la colocación, al pie del monumento, de una artística corona ofrecida por el alumnado. A continuación la banda, que tan simpática se ha hecho, tan en Santiago como en provincias, dará comienzo al escogido programa de música cívica.

PROGRAMA
1.—Canción Nacional
2.—Saludo al 6.º de Línea (Marcha) ... Anónimo.
3.—Los Corihues (Canción cantada) ... Sepúlveda.
4.—Desde la Montaña (Tonada) ... Aranda.
5.—Ay, Ay, Ay! (Canción) ... Pérez Freire.
6.—Así es mi suerte (Tonada) ... López.
7.—Río, Río, (Canción) ... Anónimo.
8.—¿Así es el amor? (Tonada) ... Juan Vega.
9.—La Trilla (Cueca) ... Alejandro Torres.
10.—Himno de los Talleres de S. Vicente, F. Bustos y R. Cantarutti

CUEROS
Coipos, conejos, liebres y chillas.
Pagamos los mejores precios de Chile.
"LA CHING"
SALVADOR SANFUENTES 2899
(EX MANUEL MONTT)
Teléfono 92546 —:— Casilla 2721

RECEPCION DE OBRAS DE AGUA POTABLE DE CIUDAD DE RANCAGUA

En el Ministerio del Interior se ha dictado un decreto que designa una Comisión compuesta por el Intendente de O'Higgins, el Director General de Agua Potable y el Ingeniero administrador del Servicio de Agua Potable de Rancagua, para que proceda a recibir de la Dirección General de Obras Públicas las obras de ejecución de filtros lentos del Servicio de Agua Potable de Rancagua y ponerlas en explotación.

DONACION DE TERRENO PARA NUEVO CUARTEL DE BOMBEROS DE VINA

El Ejecutivo ha enviado un Mensaje al Congreso Nacional por el cual somete a su consideración un proyecto de ley que autoriza a la Municipalidad de Vina del Mar, para que done a título gratuito e irrevocable, al Cuerpo de Bomberos de Vina del Mar, a fin de que construya en ella cuarteles, la propiedad raíz de dominio municipal ubicada en la calle Valparaíso 791/793 de la mencionada ciudad.

MINISTRO DE FRANCIA EN LA CANCELLERIA

El Ministro de Francia, Excmo. señor Gilbert Arregas, visitó ayer al Subsecretario de Relaciones Exteriores, don Claudio Allaga. Se conversó sobre la elevación de rango de las actuales representaciones diplomáticas de Chile y Francia.

DE FACIL APLICACION PUEDE SER PROYECTO SOBRE SEGURO INTEGRAL

SU CREADOR, D. ENRIQUE CABALLERO CANNOBIO, LO DARA A CONOCER A S. E.— EN ESTE PROYECTO ESTAN REFUNDIDAS LAS LEYES 4.054 Y 4.055

A fin de poder asegurar al obrero u obrera el máximo de beneficios, en lo que respecta a la Previsión, hemos tenido oportunidad de poder conversar breves momentos con el señor Enrique Caballero Cannobio, quien es autor del Proyecto sobre Seguro Integral.

Antes que nada —nos empezó diciendo nuestro entrevistado— debo agregar a ustedes que este proyecto ya ha sido aprobado en Congresos Nacionales celebrados por la clase obrera, debido a que han podido notar en él los enormes beneficios que tendrá el asegurado al cesarse al proyecto en cuestión. El Seguro Integral proporciona al trabajador una completa seguridad en todos los aspectos de su vida, ya sean éstos debido a enfermedades, invalidez o fallecimiento, ya que en este proyecto están refundidas las leyes Nos. 4.054 y 4.055, en una sola, y su aplicación es más fácil. Este seguro se inicia desde antes del nacimiento del hijo hasta su fallecimiento y se puede extender, además, defendiendo a la madre en todos los aspectos de su vida, especialmente en lo que se refiere a la lactancia, que es uno de los aspectos más difíciles para la madre obrera.

LO DARA A CONOCER A S. E.
A objeto de que este proyecto sea conocido por S. E. el Presidente de la República, Excmo. señor Juan Antonio Ríos Morales, le he solicitado una audiencia especial, entrevista en la cual exponerá a nuestro Primer Mandatario los incuestionables beneficios que reporta a la clase obrera la aplicación del Seguro Integral, y su fácil manera de que sea llevada a la práctica. Tengo confianza en que tanto el Ejecutivo como el Poder Legislativo sabrán agilitar en lo que vale el proyecto en cuestión.

Por otra parte, y ya que la Confederación de Trabajadores de Chile es la central obrera de nuestro país, he enviado a su secretario general, señor Bernardo Ibáñez Aguilera, el proyecto a que he hecho mención, con el objeto de que sea estudiado por la CTC y se puedan sacar conclusiones que beneficien a la clase obrera. Agradezco, por último, la gentileza que ha tenido el diario LA NACION, al haber sido el primer periódico que se ha interesado en este nuevo proyecto, que crea para Chile el Seguro Integral, nos terminó diciendo don Enrique Caballero Cannobio.

"No se le vió jamás desmayar en las tareas que emprendió siempre con miras al progreso de sus conciudadanos"

EXPRESO A NOMBRE DEL PARTIDO LIBERAL DON PEDRO OPASO C.

FUERON SOLEMNES LOS FUNERALES DE D. GUILLERMO EDWARDS M.



La urna que contiene los restos del señor Edwards Matte es conducida al mausoleo de la familia.

Con especial solemnidad se efectuaron en la mañana de ayer los funerales del distinguido hombre público don Guillermo Edwards Matte, después de una misa de cuerpo presente que se ofició por el descanso de su alma.

La sepultación de los restos del señor Edwards Matte constituyó una sentida demostración de pesar, que congregó a centenares de personalidades representativas de los distintos círculos de la capital, entre las que anotamos delegaciones del Rotary Club, Banco Central y de Chile, Club de la Unión, Bando de Piedad Partido Liberal y sociedades mutualistas.

Despidieron el duelo los hijos del ilustre extinto, señores Guillermo, Pablo, Augusto y José Antonio Edwards Hurtado; Ismael y Domingo Edwards Matte, Maximiliano Errázuriz Valdés y Eduardo y Luis Hurtado Quesney.

LOS DISCURSOS
Antes de la inhumación de los restos del señor Edwards Matte, pronunciaron sentidos discursos diversos oradores que gloraron la vida del que fuera un esclarecido ciudadano, y le rindieron el postumo homenaje a su talento y sus virtudes.

En representación del Partido Liberal habló su vicepresidente don Pedro Opaso Cousiño, en un conceptuoso discurso que publicamos mas adelante. Don Armando Hamel de Souza lo hizo a nombre del Rotary Club; don Daniel Risopatron, en representación del Club de la Unión; don Luis Schmidt, en nombre del Banco Central; don Armando Jaramillo Lyon, por la Juventud Liberal; don Hernán Verdugo, en representación de la Sociedad de Chóferes; Manuel Montt; don Armando Melos, por la Sociedad Nacional de Bellas Artes y don Jorge Errázuriz E., por los diputados liberales.

Damos a continuación el discurso del señor Opaso Cousiño:

Señores:

Nada hay de más doloroso que llegar a este silencioso recinto a despedir para siempre los restos de nuestros amigos.

Cada cierto tiempo y mucho más a menudo de lo que nosotros deseáramos, tenemos que abandonar nuestras tareas cotidianas para cumplir tan penoso deber: deber de caridad y de justicia para los que nos preceden en este inevitable marchar hacia la eternidad.

Hoy, de nuevo, estamos aquí. Pero ahora, doblemente afectados en nuestros sentimientos de amistad y de patriotismo, porque a la vez que se nos une un amigo sincero y leal, perdemos en don Guillermo Edwards Matte a un eminente ciudadano que prestó a la Patria grandes y dilatados servicios.

Hombres como él que despiden en esta mañana se asoman sólo de tarde en tarde a la vida de los pueblos y pasan en una etapa determinada de su progreso acrecentando la experiencia y el éxito. Son ciudadanos que no se van definitivamente porque dejan en las instituciones en la sociedad y en las actividades



El diputado don Pedro Opaso Cousiño, rinde homenaje a nombre del Partido Liberal

continúa preocupación. No se le vió jamás desmayar en las tareas que emprendió siempre con miras al progreso y bienestar de sus conciudadanos, aun cuando fueran las propias de un hombre de trabajo, ya que era un convencido de que nadie labora solamente para sí, sino que el trabajo de cada cual es grano de arena en la formación de la riqueza común.

Aparte de esto que constituye la exteriorización de un concepto humano y moderno de la vida atendido con largueza y generosidad todo aquello que significara un alivio en la suerte de los que el mundo llama desvalidos. Sus convicciones políticas, que siempre sirvió, con rectitud, lo llevaron a militar en el Partido Liberal, en cuyas filas supo ser desde la directiva o desde su puesto de soldado, un servidor leal de la causa que abrazó en su juventud. Últimamente le fué perdido el sacrificio de que aceptara representar a su partido en el Senado de la República, pero la crueldad de la enfermedad que le hizo sucumbir no le permitió prestar este último servicio.

El Partido Liberal, en cuyo nombre hablo, se inclina reverente ante su tumba y su recuerdo, rogando a Dios Todopoderoso que acoja en su paz eterna a uno de sus hijos predilectos.

ACTIVIDADES DEL CONSEJO PROVINCIAL SANTIAGO DE LA FECHIF

El miércoles último se reunió en Asamblea General las delegadas del Consejo Provincial Santiago de la Federación Chilena de Instituciones Femeninas, gentilmente invitadas por la Mesa Directiva a tomar el té.

Presidió esta Asamblea, como invitada de honor, la señora Amanda Labarca H., presidenta del Comité Ejecutivo Nacional de la FECHIF. Hizo uso de la palabra la señora Laura Quijada de Cabezas, retirándose, en primer término, a la amplia e intensa labor que realiza la Federación de Instituciones Femeninas, gracias al talento y dinamismo de su presidenta, la señora Labarca, que tan sólidas bases ha dado a la institución, en forma tal que ésta podrá mirar confiada hacia el porvenir, segura de realizar su bello plan de acción.

La señora Labarca, al agradecer este saludo, hizo resaltar cuán fácil se hace toda obra por grande y costosa, que sea, si para ello se cuenta con la ayuda de voluntades tan decididas, tan noblemente unidas en un esfuerzo común por sobre prejuicios, resentimientos y envidias, como las que ha encontrado en sus colaboradoras, especialmente en la señora Cabezas, presidenta del Consejo Provincial Santiago.

Después de un amplio e interesante debate, la Asamblea acordó:

- 1.º — Propiciar ante el Comité Ejecutivo, una concentración para celebrar la paz.
- 2.º — Enviar a todas las mujeres del mundo un mensaje, porque al fin ha sonado la hora de la paz, término de la horrible y larga angustia que significó la más cruel y sangrienta de las guerras que han azotado a la humanidad.

PARA CELEBRAR EL GRAN DIA DE LA PAZ

EL Rincón Nortino

Ha preparado para hoy Sábado un menú monumental a base de tres exquisitos platos a saber:

- Patasca, famoso plato peruano.
- Chupín marino, creación única del

RINCON NORTINO

Y CHUPIN DE CAMARONES A LA NORTEÑA

Además, papas a la Huancaína, Picantes y cuanto de mejor tiene la cocina chilena.

¿Necesita camarones de Sama? Pídalos telefónicamente al

Nº. 69250,

EL RINCON NORTINO

San Francisco N.º 298

que no tiene similares en Chile, por la calidad nutritiva, sabrosa y suculenta de sus platos.

SITIOS

DESDE \$ 40,000.-

A 20 minutos de la Plaza de Armas, por calles pavimentadas.

A dos cuadras de tranvías y micros.

Con urbanización completa y de lujo.

En nueva Población con grandes obras de hermoso, Estadio, Parque, plazas, grandes avenidas, etc.

Facilidades de pago: mitad al contado y saldo en 5 cuotas trimestrales.

POBLACION Avda. ECHENIQUE

MAYORES DATOS:

Carlos Ossandón

SECCION PARCELACIONES

NUEVA YORK 25

OFICIALES DEL REGISTRO CIVIL ACTUARÁN COMO NOTARIO PUBLICO EN PROTESTAS

EL EJECUTIVO ENVIO AL CONGRESO UN PROYECTO DE LEY QUE MODIFICA EL ART. 727 DEL CODIGO DE COMERCIO.— FUNDAMENTOS DE ESTA REFORMA

S. E. el Presidente de la República, don Juan Antonio Ríos, y su Ministro de Justicia, don Enrique Arriagada Saldías, han enviado al Congreso Nacional un proyecto de ley por el cual se reemplaza el art. 727 del Código de Comercio por el siguiente: "Los protestos, de cualquiera clase que sean, deberán hacerse ante un Notario Público. En los lugares donde no haya Notario, el Oficial del Registro Civil del domicilio del librado o aceptante, hará las veces de Notario Público para todos los efectos legales contemplados en el presente párrafo. El Oficial del Registro Civil percibirá, por estas funciones, un honorario equivalente al que hubiera correspondido al Notario Público en su caso".

Para proceder en la forma expuesta, se ha tenido presente lo que sigue:

El Decreto Ley N.º 778, de 19 de diciembre de 1925 modificó el art. 727 del Código de Comercio.

DOLORES MEJORAL RESFRIADOS

ACTIVIDADES GREMIALES

CONJUNTO MINERVA CELEBRARA MAÑANA SU 10.º ANIVERSARIO

El Conjunto Artístico "Minerva" llevará a efecto mañana a las 18 horas una velada artística en conmemoración de su 10.º Aniversario social, con la presentación de la obra original del autor obrero, don Leopoldo Conzatti, titulada "Por un pedazo de tierra".

Además, en esta ocasión se desarrollará un interesante programa de variedades a cargo de diversos conjuntos artísticos.

Esta velada se llevará a efecto en el local social de calle San Francisco 864.

FRENTE A LA HUELGA DE O. EN FANALOZA

El Consejo Directivo Nacional de la Confederación de Trabajadores de Chile llama a sus organismos bases a efectuar la más amplia solidaridad con los obreros de "Fanaloza", en Carrascal, quienes se encuentran en huelga legal, en defensa de sus aspiraciones económicas.

Los obreros afectados por esta huelga son alrededor de 450. En representación de la CTCCH están cooperando a la solución de este movimiento los señores Luis Sandoval, por el Consejo Directivo Nacional, y Juan López por el Provincial.

FESTIVAL - BENEFICIO PRO DAMNIFICADOS CATASTROFE SEWELL

Hoy, a las 17 horas, se realizará en el Parque de Atracciones Bienes un festival en beneficio de los damnificados de la tragedia de Sewell, acto que es patrocinado por el Ministerio del Trabajo.

Debido a que las finalidades de este beneficio son para mejorar la situación económica de los damnificados, el Consejo Directivo Nacional de la CTCCH encarece a sus bases la asistencia al acto.

(Más gremiales en la última página)

DIRECCION GENERAL DE OBRAS PUBLICAS DEPARTAMENTO DE CAMINOS PROVINCIA DE MAULE

Postergación Aperturas de Propuestas Públicas

Posterganse hasta el día 31 del mes en curso, a las 11 horas y 12 horas, respectivamente, la apertura de propuestas públicas solicitadas para la construcción de la Variante "Al Arenal", en el camino de Cauquenes a San Javier, por Sauzal, y para la construcción del Camino de Cauquenes a Parral, Sección Puente Tutuvén - Puente Cauquenes, que debían efectuarse el día 16 de los corrientes en la oficina del Ingeniero de la Provincia.

Se avisa a los interesados que el motivo de la postergación de estas propuestas es por haberse modificado las bases y el presupuesto.

CAUQUENES, 14 de Agosto de 1945.

EL INGENIERO DE LA PROVINCIA.

Maderas Hernández S. A.

DIVIDENDO N.º 7

Se avisa a los señores accionistas que por acuerdo del Directorio, se les pagará a partir del día 31 del presente mes, un dividendo provisional de:

\$ 4.25 NETO POR ACCION.

El pago se efectuará por intermedio del Banco de Chile. Santiago Departamento de Comisiones de Confianza.

El Registro de Accionistas permanecerá cerrado los días 25 al 31 del mes en curso ambas fechas inclusive.

Santiago 16 de Agosto de 1945.

EL GERENTE

mercio, que en su texto actual dispone lo siguiente:

"Los protestos, de cualquiera clase que sean, deberán hacerse ante un Notario Público, y en su defecto, ante el Juez de Subdelegación del domicilio del librado".

Esta disposición quedó sin aplicación práctica en algunas subdelegaciones del territorio nacional, debido a que el Decreto Ley N.º 363, de 17 de marzo de 1925, suprimió numerosos jueces de subdelegación reemplazándolos por jueces de letras de menor cuantía, a los cuales la ley no dio facultad expresa para autorizar protestos de letras de cambio.

En virtud del Decreto Ley N.º 363 y de diversas leyes sobre administración de justicia de menor cuantía, que se dictaron posteriormente, hay actualmente un juzgado de Letras de Menor Cuantía en los siguientes puntos, fuera de los que existen en Santiago y Valparaíso: Alto de San Antonio (Quilque); Pueblo Unión (Pedro de Valdivia); Sewell, Curanilahue, Lota, Temuco; Valdivia, San José de la Mariquina, Quilota, Viña del Mar, Andacollo, Puerto Saavedra, Santa Juana y Villarrica.

Sucede que en algunas de estas localidades en que se crearon Jueces de Letras de Menor Cuantía, no existen Notarios, lo que ocurre, por ejemplo, en Viña del Mar y Puerto Saavedra. En esos puntos, por consiguiente, no hay ningún funcionario con capacidad legal expresa y suficiente para autorizar protestos de letras de cambio.

Extraordinariamente se reunió ayer el Directorio de la ANEF para considerar algunos puntos relacionados con el estudio en el Senado del proyecto sobre Estatuto Administrativo y Reajuste de Sueldos, y después de oír al presidente acerca del resultado de sus entrevistas con varios Senadores, adoptó los siguientes acuerdos:

1.º Solicitar de la H. Comisión que estudia el proyecto de Estatuto y Reajuste de Sueldos de los Empleados Fiscales, reconsiderar el acuerdo adoptado en una de sus últimas sesiones, en el sentido de otorgar la compatibilidad entre el desempeño de la función pública y el empleo de la Empresa de los Ferrocarriles del Estado, en reemplazo del señor Jorge Guzmán, fallecido repentinamente en Concepción.

El señor Pinochet es un antiguo empleado de la Empresa, y hace poco regresó de Estados Unidos, a donde se había dirigido en comisión de servicio para estudiar el plan de adquisiciones que ha proyectado la Empresa.

Este anhelo de los artistas afiliados, se debe a la generosidad de don Enrique Caballero, representante de la emisora Bienes, quien ha obsequiado esta sede social a fin de que puedan los artistas obreros desarrollar su trabajo en pro del arte popular.

HOY SE REUNIRA LA UNION DE LOS TIPOGRAFOS

La Sociedad Unión de los Tipógrafos, celebrará hoy a las 17.30 horas, una interesante reunión de directorio, en el local de calle Lord Cochrane 323, a fin de tratar diversos puntos de interés para la Sociedad. Punto de interés a tratarse en la reunión de hoy, es el programa de festejos con que esta institución celebrará su nuevo Aniversario social.

que es patrocinado por el Ministerio del Trabajo.

Debido a que las finalidades de este beneficio son para mejorar la situación económica de los damnificados, el Consejo Directivo Nacional de la CTCCH encarece a sus bases la asistencia al acto.

zizar protestos de letras de cambio.

Esta situación ha hecho que los Bancos, por regla general, se resisten a descontar letras de cambios cuando el librado reside o tiene su domicilio en alguna de esas localidades, por el temor de que si la letra no es pagada a su vencimiento se perjudique por falta de protesto oportuno respecto del librador y de los endosantes.

Con el transcurso del tiempo se crearán, seguramente, nuevos Juzgados de Letras de Menor Cuantía que absorberán a otros Juzgados de Subdelegación, y si esto ocurre en lugares en que no hay Notario Público, se reproducirá esta anomalía que perjudica gravemente al comercio y a la industria.

Estas han sido las razones que se han tenido presentes por el Supremo Gobierno para someter a la consideración del Congreso Nacional el proyecto a que nos venimos refiriendo, como una manera de solucionar la situación a que se ha hecho referencia, resguardando el interés del público y de las instituciones bancarias.

DIRECTOR INTERINO DE LOS FERROCARRILES

Don Ramiro Pinochet Aceituno, que ha asumido interinamente el cargo de Director, de la Empresa de los Ferrocarriles del Estado, en reemplazo del señor Jorge Guzmán, fallecido repentinamente en Concepción.

El señor Pinochet es un antiguo empleado de la Empresa, y hace poco regresó de Estados Unidos, a donde se había dirigido en comisión de servicio para estudiar el plan de adquisiciones que ha proyectado la Empresa.

COMMEMORACION DE LA LIBERACION DE PARIS

Con motivo de celebrarse el primer aniversario de la liberación de París, Unión Chileno-Francesa organiza un acto cultural que, bajo los auspicios del Instituto Chileno-Frances de Cultura, tendrá lugar en la Sala de Conferencias de la Universidad de Chile el día 28, a las 19 horas.

En una fecha próxima daremos el programa de este acto que tendrá gran resonancia en todos los círculos democráticos y amigos de Francia.

EXPOSICION DE RUDOLF PINTYE

Hoy en la tarde a las 20.30 horas se clausurará la exposición de cuadros, retratos y paisajes que el pintor húngaro don Rudolf Pintye mantiene en la Sala del Banco de Chile, calle Huérfanos número 972.

ACUERDOS DE LA FEDERACION DE MEDICOS SANITARIOS

El miércoles último celebró asamblea general la Federación de Médicos Sanitarios, con numerosa asistencia de Técnicos del Servicio Nacional de Salubridad y de la Dirección General de Previsión de la Infancia. El presidente de la Federación, Dr. Gonzalo Corbalán, dio cuenta de las gestiones hechas en compañía del presidente de la Amch, senador Dr. Gustavo Jirón, ante el Ministro de Salubridad, presidente de la Cámara de Diputados y parlamentarios, para obtener la suscripción del Art. 14 del Estatuto Administrativo. Los asociados se impusieron que por un escaso margen de votos no se logró obtener que la Cámara de Diputados aprobara esta aspiración de la Fesam. Se hizo ver, asimismo, que en el proyecto de Encasillamiento ya aprobado por la Honorable Cámara de Diputados, el 80 por ciento del personal técnico de los Servicios de Salubridad figura con sueldos que no alcanzan a los dos mil pesos mensuales, y si a esto se agrega que en virtud del Art. 14 del Estatuto se pagará a estos funcionarios un séptimo del sueldo con que figuran en el encasillamiento por cada hora diaria de trabajo, resulta que todo este personal quedaría con rentas de cuatrocientos a seiscientos pesos al mes. En vista de la gravedad que representaría para el porvenir de los Servicios de Salubridad si se aprobaran en definitiva por el Congreso los hechos señalados, la Asamblea acordó por unanimidad solicitar del Directorio General de la Amch reiterar las anteriores gestiones ante los Honorables Senadores; al mismo tiempo, se acordó agradecer públicamente a todos los diputados médicos su actitud en resguardar de los intereses del gremio, quienes opusieron sus anhelos patrióticos, votando favorablemente la petición de la Fesam y de la Amch.

A TODOS LOS POLACOS Y AMIGOS DE POLONIA

Frente a los comentarios de prensa con referencia a una fiesta a realizarse en la Maison de France con título "Una noche en Polonia", el Comité de Patriotas Polacos de Chile declara que no tiene nada de común con este acto.

Los organizadores de esta fiesta son conocidos como enemigos de la Nueva Polonia Democrática que combaten activamente al pueblo polaco y su Gobierno de Unidad Nacional.

La colonia democrática polaca se abstendrá de participar en este acto antidemocrático y antipolaco.

EL COMITE DE PATRIOTAS POLACOS DE CHILE

FIRMAS MAYORISTAS ESTAN RETIRANDO TE DE LA ADUANA

SERA PUESTO A LA VENTA A FINES DEL PRESENTE MES.—SON 650,000 KILOS

Se ha informado con insistencia en algunos diarios que el té comienza a escasear en el comercio, mientras que en la Aduana de Valparaíso hay una partida importante de dicho artículo desde hace muchas semanas.

El Comisariato Departamental de Subsistencias ha declarado que ya han sido allanadas las dificultades que impedían retirar el té que hay en la Aduana, y que las firmas mayoristas distribuidoras de dicho artículo están retirando las cuotas que se les asignó.

Esta importante partida de té— más o menos 650,000 kilos— será envasada rápidamente y entregada al comercio de Santiago a fines del presente mes. Mientras tanto los consumidores de la capital pueden adquirir este artículo en los Depósitos de las casas mayoristas que funcionan en los distintos sectores de la ciudad.

IMPORTANTES ACUERDOS ADOPTO AYER LA DIRECTIVA DE LA ANEF

TIENDEN A REPARAR ACUERDOS INJUSTOS Y MAYOR DILACION EN EL DESPACHO DEL PROYECTO

Extraordinariamente se reunió ayer el Directorio de la ANEF para considerar algunos puntos relacionados con el estudio en el Senado del proyecto sobre Estatuto Administrativo y Reajuste de Sueldos, y después de oír al presidente acerca del resultado de sus entrevistas con varios Senadores, adoptó los siguientes acuerdos:

1.º Solicitar de la H. Comisión que estudia el proyecto de Estatuto y Reajuste de Sueldos de los Empleados Fiscales, reconsiderar el acuerdo adoptado en una de sus últimas sesiones, en el sentido de otorgar la compatibilidad entre el desempeño de la función pública y el empleo de la Empresa de los Ferrocarriles del Estado, en reemplazo del señor Jorge Guzmán, fallecido repentinamente en Concepción.

El señor Pinochet es un antiguo empleado de la Empresa, y hace poco regresó de Estados Unidos, a donde se había dirigido en comisión de servicio para estudiar el plan de adquisiciones que ha proyectado la Empresa.

EXPOSICION AGRICOLA E INDUSTRIAL DE TALCA

EL ACTO DE INAUGURACION SERA PRESIDIDO POR EL MINISTRO DE AGRICULTURA

Avanzan rápidamente los trabajos de organización de la Exposición Agrícola e Industrial de Talca, que se realizará del 19 al 21 de octubre próximo, estando delineados los pabellones en el Estado de esa ciudad, que reúne óptimas condiciones para el objeto.

Definitivamente confeccionado y aprobado el plano de parcelas, el Directorio de la Asociación Agrícola Central—organizada del torneo—por el Ministro de Agricultura, don Jorge Urzúa, de prelevar la inauguración de la Exposición en nombre del Gobierno.

DIRECCION GENERAL DE PAVIMENTACION PROPUESTAS PUBLICAS

Solicitanse propuestas públicas para la ejecución de los trabajos que se indican, en las siguientes comunas:

LOTA
3.000 m2. de calzadas de concreto de cemento;
1.000 m2. de calzadas de adoquín;
1.400 ml. de soleras rectas, y obras complementarias.

Estas propuestas se abrirán en la Alcaldía de Lota el 31 de Agosto en curso, a las 16 horas.

LIMACHE
5.000 m2. de calzadas de concreto de cemento;
1.500 ml. de soleras rectas, y obras complementarias.

Las propuestas se abrirán en la Alcaldía de Limache el 28 del presente, a las 11 horas.

LINARES
2.000 m2. de aceras de concreto de cemento, y obras complementarias.

Estas propuestas se abrirán en la Alcaldía de Linares el 11 de Septiembre próximo a las 11 horas.

Para optar a cualquiera de estas propuestas se requiere encontrarse inscrito en el Registro de Propietarios de Pavimentación que quedará cerrado en cada caso, diez días antes de la fecha de apertura de la respectiva promesa.

Consultar bases y antecedentes en la Oficina de Partes de la Dirección Catedral 1450 de 15 a 17 horas, y en las Delegaciones de Pavimentación que correspondan.

EL DIRECTOR GENERAL

MUNICIPALIDAD DE SANTIAGO CONCURSO DE AFFICHES Y DE FRASES CORTAS EN CONTRA DEL VICIO DE LA EBRIEDAD

La Municipalidad de Santiago llama a concurso de carteles y de frases cortas a los artistas nacionales con motivo de la campaña que se ha emprendido en contra del vicio de la ebriedad. Los premios de este concurso serán los siguientes:

PARA LOS CARTELES:
Un primero de \$ 5.000.—
Un segundo de \$ 3.000.—
Un tercero de \$ 2.000.—
PARA LAS FRASES CORTAS:
Un primero de \$ 1.000.— cada uno
Un segundo de \$ 500.— cada uno

El concurso se cerrará antes de las 12 del día 15 de septiembre próximo.

Las bases pueden retirarse de la Secretaría de Comisiones de la Ilustre Municipalidad de Santiago, 21 de Mayo esquina de Plaza de Armas.

ALCALDE DE SANTIAGO.

SE AUMENTO EN 10,000 TONELADAS EL CONTINGENTE DE EXPORTACION DE ARROZ

ACUERDO EN TAL SENTIDO ADOPTO EL CONSEJO DEL INSTITUTO DE ECONOMIA AGRICOLA.— SE MANTENDRA EL ACTUAL PRECIO DEL PAN

PRODUCCION DE BETARRAGA SACARINA EN CHILE

El Consejo del Instituto de Economía Agrícola, en sesión celebrada el 16 del presente, presidida por el Ministro de Agricultura don Jorge Urzúa, estudió importantes asuntos sometidos a su consideración, tomando diversos acuerdos.

PRODUCCION DE BETARRAGA SACARINA EN CHILE

Invitado por la Vicepresidencia del Instituto, don Javier Olea Salinas, Jefe del Departamento de Agricultura de la Corporación de Fomento de la Producción, presentó un interesante informe acerca de los estudios y ensayos practicados en el país y en el extranjero sobre el cultivo y producción de betarraga sacarina, destacando la practicabilidad de alcanzar en nuestro país una producción de azúcar adecuada a nuestras necesidades. Hizo una relación de los trabajos ya iniciados por la Corporación de Fomento de la Producción en el sur del país zona para la cual la implantación de este cultivo y de la industria correspondiente abre expectativas de gran alcance y provee el desarrollo de una mayor producción agropecuaria.

El Consejo del Instituto demostró vivo interés en el proyecto indicado que, para su completo desarrollo, precisaría de la coordinada acción de organismos estatales, entre ellos del Instituto de Economía Agrícola, para alcanzar el propósito de abastecer al propio abastecimiento de azúcar para la nación.

Jna charla del musicólogo chileno Edo. Lira Espejo

En la última sesión del Sindicato de Escritores

Presidido por don Luis Durand celebró sesión el Sindicato de Escritores de Chile, en la Sala "Medina" de la Biblioteca Nacional.

A esta sesión, que tenía por finalidad escuchar una charla del musicólogo chileno señor Eduardo Lira Espejo, asistió el Directorio del Sindicato y estuvieron presentes numerosos escritores, entre los que anotamos al director del Diario Sirio-Libanes, de Buenos Aires, señor Emilio Constantino.

En su interesante charla el señor Eduardo Lira Espejo se refirió a la reacción del hombre del sur del Continente iberoamericano, en los trópicos y a su paso por la Isla Margarita de Venezuela, que posee características españolas del siglo XVII en lo que se refiere al elemento humano y tradición. Señaló, en seguida, que este país desarrollaba, desde el siglo XVIII una trayectoria cultural de primer orden y que hasta la fecha se perciben restos de una colonia muy fuerte, con un movimiento cultural intenso. Luego se refirió a la generación intelectual que se inicia con los estilistas Díaz Rodríguez, Rufino Blanco Fombona, Eloy González, etc. Explicó que esta época coincide con un período dictatorial en el orden político, en el cual gobernaban Cipriano Castro y Juan Vicente Gómez, y aparecen las grandes figuras literarias venezolanas, como Rafael Pocaterra, Teresa de la Parra y Rómulo Gallegos, autor de la novela cumbre de América del Sur, "Doña Barbara". Mencionó después las tendencias modernas de la literatura venezolana la gestión de divulgadora de Mariano Picón Salas, que residió varios años en Chile, la influencia del poeta chileno Humberto Díaz Canevara, la fundación de los Grupos "Viernes" y "Presente", y la efectiva protección que recibe en la actualidad la literatura, de parte del Gobierno Federal de Venezuela.

REUNION DE PRACTICOS AGRICOLAS

Con asistencia de numerosos Prácticos Agrícolas y representantes de diferentes grupos organizados, se llevó a efecto anoche una interesante reunión, en la cual se consideró la Personalidad Jurídica que reconoce la antigua Asociación de Técnicos Agrícolas, que se encontraba en receso.

Se nombró un directorio provisional constituido como sigue:

Presidente: señor Antonio Tagle Díaz; vicepresidente: señor Manuel Chamorro; secretario: señor Nelson Churruarín; tesorero: señor Jorge Mañrique; directores: señores Rafael Dufocq G., Roberto Ugarte, Francisco Mella Jorge Maselli y Pablo Voss.

Se aprovechó esta oportunidad para citar a una nueva reunión para el lunes 20 del presente a las 19 horas, en la Casa Central de la Universidad de Chile.

EXPOSICION AGRICOLA DE TEMUCO

El Consejo tomó conocimiento de la carta dirigida al Vicepresidente Ejecutivo, por la Sociedad de Fomento Agrícola de Temuco, en la que le comunica que celebrará su 14.ª Exposición Agrícola, Ganadera e Industrial, en noviembre, en la ciudad de Temuco, e invita a los miembros del Consejo a concurrir. El Consejo acordó agradecer esta invitación.

TRIGO, HARINA Y PAN

El Vicepresidente Ejecutivo informó acerca de las actividades del Instituto con cargo a sus propias disponibilidades. Estas ventas que han sido hechas a molinos cuya necesidad de trigo para la molenda ha sido constatada fehacientemente, son la continuación de otras operaciones que las cuales el Instituto cumple su deber de regular el mercado del trigo harina y pan. Las informaciones, de que dispone el Instituto como consecuencia de su control sobre el mercado de este cereal, permiten reiterar que el abastecimiento de trigo a molinos es un problema que durante el mes de julio, en el cual las adjudicaciones de trigo por la industria han sido superiores a las correspondientes a 1943 y 1944.

Se constató el hecho de que, a cantidades de trigo va con el precio de la molinería de la capital y de la zona central, han llegado a su destino debido a inconvenientes resultantes de escasez de equipo ferroviario en situación que se solucionaría otorgando preferencia en la concesión de transporte.

El Consejo estimó conveniente considerar nuevamente la fijación de precios de venta de pan en las distintas ciudades del país a la luz de nuevos antecedentes y resolvió mantener la escala de precios en vigencia al 31 de julio, sin modificaciones.

AYER SE CONSTITUYO COMISION QUE ESTUDIARA REFORMA UNIVERSITARIA

INTERESANTE EXPOSICION HIZO EL RECTOR SR. HERNANDEZ

Presidido por el Rector de la Universidad de Chile se constituyó la comisión de reforma universitaria, con asistencia de los señores Amador Llanos, Rafael Correa Fuenzalida, Domingo Santa Cruz y Gustavo Lira designados por el Consejo Universitario para dicho efecto.

En dicha reunión el presidente de la Federación don Felipe Herrera y el vicepresidente don Francisco Galdames, en dicha reunión el Rector manifestó que a la Universidad, aun cuando ha mantenido una actitud de constante renovación, no le ha sido posible por la limitación de sus recursos materiales, desarrollar en toda su amplitud el plan de superación permanente que exige el perfeccionamiento de la enseñanza.

Planteada la forma de trabajo de la Comisión se determinó ésta sesionará todos los días a las 17.30 horas, según plan que tomará como base la discusión la minuta aprobada por el Consejo Universitario, dictada mientras desearon, por el profesor don Francisco Walker Linares y que se publicó en el primer número del Boletín Informativo de la Universidad.

FERROCARRILES DEL ESTADO

Venta de tubos de acero excluidos del servicio

EL DIA 5 DE SEPTIEMBRE DE 1945, a las 18 horas en la oficina del Subjefe del Departamento de Materiales (Estación Alameda) se abrirán propuestas públicas para la adquisición de:

3.000 tubos de acero de caldero de los de 1 1/4" diámetro, de 12' de longitud.
3.000 tubos de acero de caldero de los de 2" diámetro.
Bases mayores datos y antecedentes sobre esta propuesta, pueden consultarse en la Oficina de Ventas de Materiales, Departamento de Materiales, de 15 a 18 horas, excepto los días 10 y 11 de Agosto.

EL JEFE DEL DEPARTAMENTO DE MATERIALES Y ALMACENES

CAJA DE LA HABITACION

PROPUESTAS PUBLICAS

Población "Crella"

EN SAN ANTONIO

Llámanse a propuestas públicas para la construcción de la Población "ORELLA" de San Antonio.

Bases y antecedentes a partir del día 20 del presente, en Santiago, Arturo Prat 48.

Archivo del Departamento Técnico, 4.º piso.

Las propuestas se abrirán el día 31 de Agosto a las 15 horas en la oficina del jefe del Departamento Técnico.

VICEPRESIDENTE EJECUTIVO

POR FIN DE TEMPORADA

LIQUIDO ESTUFAS

DE UNA BARRA. 600 WATTS.

\$ 120.-- c/u

LA EXPOSICION

SAN ANTONIO ESQ. STO. DOMINGO

Frene a la Cía. Chilena de Electricidad

Interés han despertado los combates de hoy en E. Chile

Esta noche se iniciará en el ring del Estadio Chile, la segunda rueda del campeonato de Santiago de Box para Veteranos, competencia clásica que cada año reviste caracteres de excepcional importancia, y que en el presente cuenta con la inscripción de pugilistas consagrados en otros torneos de Santiago, y aun en campeonatos nacionales.

La primera serie de este campeonato contó con algunas dificultades, pero la Federación de Box de Chile tomó de su cuenta su organización y control, lo que constituye para los aficionados una garantía de seriedad y cumplimiento de los programas anunciados.

MUY BUENOS COMBATOS

Es así como del programa de esta noche se pueden destacar varios encuentros por el valor que representan los rivales, entre los que destacamos a Alfonso Remis, Raúl Codocero, Sergio Reyes, Julio Carrasco, Santiago Palma, Rolando Arias, Carlos Tejo, ex campeón de Chile, Luis Encinas, Horacio Martínez, Tito Pardo, Raúl Miranda, José Calderón, campeón de novatos, etc., y otros que sería largo citar.

ARBITROS Y JURADOS DE LA FEDERACION

En los encuentros anunciados para esta noche intervendrán árbitros y jurados de la Federación de Box de Chile. De orden del presidente, don Alejandro Rivera, se nos ha pedido citar al local del Estadio Chile, a todo el personal de árbitros y jurados de la dirigencia máxima del boxeo nacional.

ALAMBRE CAÑERÍA METAL DESPLEGADO

S. SACK
S. PABLO 1179
MORANDE 817

Alivio!

CHIQUITO
de Nombre y Grande en Fama
HOY: Patito a la americana.
DOMINGO: Pollo a la Valenciana.
ALAMEDA CON EXPOSICION
PLAZA ARGENTINA
FONO 93126

WILLIAMSON, BALFOUR & C.A.S.A.

DISTRIBUIDORES EXCLUSIVOS

DEWEY & ALMY CHEMICAL CO.

FABRICANTES DEL COMPUESTO DALEX

PARA SELLAR LATAS DE CONSERVA. ACEITE, etc.

IMPORTADORES DE TODA CLASE DE MAQUINARIAS Y MATERIALES PARA LAS FABRICAS DE CONSERVAS

PROGRAMA DE RADIO DE ONDA CORTA EN CASTELLANO DESDE LOS ESTADOS UNIDOS

WLWS-1

WLWS-2

WRBC

WNBI

WLWK

WRUC

WRUC

6.45 Música.

7.00 NOTICIAS.

7.15 La Hora del Niño

7.30 NRC. música.

8.15 La Hora del Vals.

8.30 NOTICIAS.

8.45 Alondra Sux. habla

9.00 NOTICIAS.

EL PROGRAMA CORRESPONDE A LA 2.ª RUEDA DEL CAMPEONATO DE VETERANOS. — ACTUARÁN 30 AMATEURS

LAS ENTRADAS

Las entradas para la reunión de esta noche se han fijado a veinte pesos los rings numerados, diez pesos piletas, ocho el anfiteatro y cinco pesos la galería.

AUNQUE LLUEVA

Se hace presente al público que transformada la carga del Estadio Chile, y colocada en forma tal, se podrán efectuar las peleas aunque llueva, sin molestias para los aficionados asistentes.

A LAS 21 HORAS

De orden de don Enrique Glavé, rini, que preside la Comisión de Campeonatos, en representación de la Federación de Box de Chile, se advierte que las peleas se iniciarán a las 21.30 horas en punto.

EL PROGRAMA

El programa anunciado para esta noche, consta de los siguientes encuentros:

Categoría mosca:
Carlos Tejo, del Transviro, con Juan Meza, del Corcolén.

Categoría pluma:
José Díaz, de Recoleta, con Luis Encinas, del Fama.

Categoría gallo:
Rolando Arias, del Recoleta, con Sergio Serrano, del G. Cross.

Categoría pluma:
Onofre Gálvez, del G. Cross, con Horacio Martínez, del México.

Categoría mediano:
Raúl Gálvez, del Fama, con Hernán Huiza, del G. Cross.

Categoría pesado:
René Parra, del Badminton, con Arturo Muñoz, del Sud América.

Reserva: Eduardo Laré, del P. Muñoz.

Categoría gallo:
Toribio Gutiérrez, del Racha, con Carlos Galleguillos, del P. Muñoz.

Categoría pluma:
Luis Martínez, del Recreo, con Luis González, del A. Godoy.

Categoría gallo:
Jorge González, del P. Muñoz, con Juan Valverde, del Maitén.

Categoría pluma:
Mario González, del Racha, con Pedro Espinoza, del Maitén.

Categoría gallo:
Eladio Cañete, P. Muñoz, con Carlos Corbalán, del Autobuses.

Categoría mediano:
Juvenal Muñoz, del Autobuses, con Jorge Barría, del A. Godoy.

Categoría pesado:
Francisco Rubio, del G. Domínguez, con Manuel Almeida, del Racha.

Categoría mediano:
Hernán González, del Autobuses, con Vicente Messina, del Recreo.

Categoría gallo:
Natalán Valderrama, del G. Domínguez, con Arturo Atenas, del P. Muñoz.

Categoría gallo:
Natalán Valderrama, del G. Domínguez, con Arturo Atenas, del P. Muñoz.

Categoría gallo:
Natalán Valderrama, del G. Domínguez, con Arturo Atenas, del P. Muñoz.

Categoría gallo:
Natalán Valderrama, del G. Domínguez, con Arturo Atenas, del P. Muñoz.

Categoría gallo:
Natalán Valderrama, del G. Domínguez, con Arturo Atenas, del P. Muñoz.

Categoría gallo:
Natalán Valderrama, del G. Domínguez, con Arturo Atenas, del P. Muñoz.

Categoría gallo:
Natalán Valderrama, del G. Domínguez, con Arturo Atenas, del P. Muñoz.

Categoría gallo:
Natalán Valderrama, del G. Domínguez, con Arturo Atenas, del P. Muñoz.

Categoría gallo:
Natalán Valderrama, del G. Domínguez, con Arturo Atenas, del P. Muñoz.

Categoría gallo:
Natalán Valderrama, del G. Domínguez, con Arturo Atenas, del P. Muñoz.

Categoría gallo:
Natalán Valderrama, del G. Domínguez, con Arturo Atenas, del P. Muñoz.

Categoría gallo:
Natalán Valderrama, del G. Domínguez, con Arturo Atenas, del P. Muñoz.

Categoría gallo:
Natalán Valderrama, del G. Domínguez, con Arturo Atenas, del P. Muñoz.

Categoría gallo:
Natalán Valderrama, del G. Domínguez, con Arturo Atenas, del P. Muñoz.

Categoría gallo:
Natalán Valderrama, del G. Domínguez, con Arturo Atenas, del P. Muñoz.

Categoría gallo:
Natalán Valderrama, del G. Domínguez, con Arturo Atenas, del P. Muñoz.

Categoría gallo:
Natalán Valderrama, del G. Domínguez, con Arturo Atenas, del P. Muñoz.

Categoría gallo:
Natalán Valderrama, del G. Domínguez, con Arturo Atenas, del P. Muñoz.

Categoría gallo:
Natalán Valderrama, del G. Domínguez, con Arturo Atenas, del P. Muñoz.

Categoría gallo:
Natalán Valderrama, del G. Domínguez, con Arturo Atenas, del P. Muñoz.

Categoría gallo:
Natalán Valderrama, del G. Domínguez, con Arturo Atenas, del P. Muñoz.

Categoría gallo:
Natalán Valderrama, del G. Domínguez, con Arturo Atenas, del P. Muñoz.

Categoría gallo:
Natalán Valderrama, del G. Domínguez, con Arturo Atenas, del P. Muñoz.

Categoría gallo:
Natalán Valderrama, del G. Domínguez, con Arturo Atenas, del P. Muñoz.

Categoría gallo:
Natalán Valderrama, del G. Domínguez, con Arturo Atenas, del P. Muñoz.

to, debiendo encontrarse en el local del Estadio todos los aficionados listos a las 21 horas en punto.

EL PROGRAMA

El programa anunciado para esta noche, consta de los siguientes encuentros:

Categoría mosca:
Carlos Tejo, del Transviro, con Juan Meza, del Corcolén.

Categoría pluma:
José Díaz, de Recoleta, con Luis Encinas, del Fama.

Categoría gallo:
Rolando Arias, del Recoleta, con Sergio Serrano, del G. Cross.

Categoría pluma:
Onofre Gálvez, del G. Cross, con Horacio Martínez, del México.

Categoría mediano:
Raúl Gálvez, del Fama, con Hernán Huiza, del G. Cross.

Categoría pesado:
René Parra, del Badminton, con Arturo Muñoz, del Sud América.

Reserva: Eduardo Laré, del P. Muñoz.

Categoría gallo:
Toribio Gutiérrez, del Racha, con Carlos Galleguillos, del P. Muñoz.

Categoría pluma:
Luis Martínez, del Recreo, con Luis González, del A. Godoy.

Categoría gallo:
Jorge González, del P. Muñoz, con Juan Valverde, del Maitén.

Categoría pluma:
Mario González, del Racha, con Pedro Espinoza, del Maitén.

Categoría gallo:
Eladio Cañete, P. Muñoz, con Carlos Corbalán, del Autobuses.

Categoría mediano:
Juvenal Muñoz, del Autobuses, con Jorge Barría, del A. Godoy.

Categoría pesado:
Francisco Rubio, del G. Domínguez, con Manuel Almeida, del Racha.

Categoría mediano:
Hernán González, del Autobuses, con Vicente Messina, del Recreo.

Categoría gallo:
Natalán Valderrama, del G. Domínguez, con Arturo Atenas, del P. Muñoz.

Categoría gallo:
Natalán Valderrama, del G. Domínguez, con Arturo Atenas, del P. Muñoz.

Categoría gallo:
Natalán Valderrama, del G. Domínguez, con Arturo Atenas, del P. Muñoz.

Categoría gallo:
Natalán Valderrama, del G. Domínguez, con Arturo Atenas, del P. Muñoz.

Categoría gallo:
Natalán Valderrama, del G. Domínguez, con Arturo Atenas, del P. Muñoz.

Categoría gallo:
Natalán Valderrama, del G. Domínguez, con Arturo Atenas, del P. Muñoz.

Categoría gallo:
Natalán Valderrama, del G. Domínguez, con Arturo Atenas, del P. Muñoz.

Categoría gallo:
Natalán Valderrama, del G. Domínguez, con Arturo Atenas, del P. Muñoz.

Categoría gallo:
Natalán Valderrama, del G. Domínguez, con Arturo Atenas, del P. Muñoz.

Categoría gallo:
Natalán Valderrama, del G. Domínguez, con Arturo Atenas, del P. Muñoz.

Categoría gallo:
Natalán Valderrama, del G. Domínguez, con Arturo Atenas, del P. Muñoz.

Categoría gallo:
Natalán Valderrama, del G. Domínguez, con Arturo Atenas, del P. Muñoz.

Categoría gallo:
Natalán Valderrama, del G. Domínguez, con Arturo Atenas, del P. Muñoz.

Categoría gallo:
Natalán Valderrama, del G. Domínguez, con Arturo Atenas, del P. Muñoz.

Categoría gallo:
Natalán Valderrama, del G. Domínguez, con Arturo Atenas, del P. Muñoz.

Categoría gallo:
Natalán Valderrama, del G. Domínguez, con Arturo Atenas, del P. Muñoz.

Categoría gallo:
Natalán Valderrama, del G. Domínguez, con Arturo Atenas, del P. Muñoz.

Categoría gallo:
Natalán Valderrama, del G. Domínguez, con Arturo Atenas, del P. Muñoz.

Categoría gallo:
Natalán Valderrama, del G. Domínguez, con Arturo Atenas, del P. Muñoz.

Categoría gallo:
Natalán Valderrama, del G. Domínguez, con Arturo Atenas, del P. Muñoz.

Categoría gallo:
Natalán Valderrama, del G. Domínguez, con Arturo Atenas, del P. Muñoz.

Categoría gallo:
Natalán Valderrama, del G. Domínguez, con Arturo Atenas, del P. Muñoz.

Categoría gallo:
Natalán Valderrama, del G. Domínguez, con Arturo Atenas, del P. Muñoz.

Categoría gallo:
Natalán Valderrama, del G. Domínguez, con Arturo Atenas, del P. Muñoz.

Categoría gallo:
Natalán Valderrama, del G. Domínguez, con Arturo Atenas, del P. Muñoz.

Categoría gallo:
Natalán Valderrama, del G. Domínguez, con Arturo Atenas, del P. Muñoz.

Categoría gallo:
Natalán Valderrama, del G. Domínguez, con Arturo Atenas, del P. Muñoz.

Categoría gallo:
Natalán Valderrama, del G. Domínguez, con Arturo Atenas, del P. Muñoz.

Carlos Lara, del México, con Edmundo Valenzuela, del Cuatro Naciones.

Arturo Reyes, del Badminton, con Tito Pardo, del Fama.

Raúl Codocero, del Cuatro Naciones, con Rosamel Romero, del Transviro.

Categoría liviano:
Julio Carrasco, del Fama, con Luis Arellano, del Badminton.

Categoría mediano:
Sergio Reyes, del G. de Electricidad, con Raúl Miranda, del México.

Categoría gallo:
Raúl Marchant, del G. de Electricidad, con Orlando Montes, del Comercio Atlético.

Categoría mediano:
Santiago Palma, del G. Cross, con Federico Fernández, del Fama.

Categoría gallo:
Alfonso Remis, del Badminton, con Carlos Meneses, del Fama.

Categoría mediano:
Manuel Gutiérrez, del Cuatro Naciones, con José Calderón, del Corcolén.

Categoría gallo:
René Parra, del Badminton, con Arturo Muñoz, del Sud América.

Reserva: Eduardo Laré, del P. Muñoz.

Categoría gallo:
Toribio Gutiérrez, del Racha, con Carlos Galleguillos, del P. Muñoz.

Categoría pluma:
Luis Martínez, del Recreo, con Luis González, del A. Godoy.

Categoría gallo:
Jorge González, del P. Muñoz, con Juan Valverde, del Maitén.

Categoría pluma:
Mario González, del Racha, con Pedro Espinoza, del Maitén.

Categoría gallo:
Eladio Cañete, P. Muñoz, con Carlos Corbalán, del Autobuses.

Categoría mediano:
Juvenal Muñoz, del Autobuses, con Jorge Barría, del A. Godoy.

Categoría pesado:
Francisco Rubio, del G. Domínguez, con Manuel Almeida, del Racha.

Categoría mediano:
Hernán González, del Autobuses, con Vicente Messina, del Recreo.

Categoría gallo:
Natalán Valderrama, del G. Domínguez, con Arturo Atenas, del P. Muñoz.

Categoría gallo:
Natalán Valderrama, del G. Domínguez, con Arturo Atenas, del P. Muñoz.

Categoría gallo:
Natalán Valderrama, del G. Domínguez, con Arturo Atenas, del P. Muñoz.

Categoría gallo:
Natalán Valderrama, del G. Domínguez, con Arturo Atenas, del P. Muñoz.

Categoría gallo:
Natalán Valderrama, del G. Domínguez, con Arturo Atenas, del P. Muñoz.

Categoría gallo:
Natalán Valderrama, del G. Domínguez, con Arturo Atenas, del P. Muñoz.

Categoría gallo:
Natalán Valderrama, del G. Domínguez, con Arturo Atenas, del P. Muñoz.

Categoría gallo:
Natalán Valderrama, del G. Domínguez, con Arturo Atenas, del P. Muñoz.

Categoría gallo:
Natalán Valderrama, del G. Domínguez, con Arturo Atenas, del P. Muñoz.

Categoría gallo:
Natalán Valderrama, del G. Domínguez, con Arturo Atenas, del P. Muñoz.

Categoría gallo:
Natalán Valderrama, del G. Domínguez, con Arturo Atenas, del P. Muñoz.

Categoría gallo:
Natalán Valderrama, del G. Domínguez, con Arturo Atenas, del P. Muñoz.

Categoría gallo:
Natalán Valderrama, del G. Domínguez, con Arturo Atenas, del P. Muñoz.

Categoría gallo:
Natalán Valderrama, del G. Domínguez, con Arturo Atenas, del P. Muñoz.

Categoría gallo:
Natalán Valderrama, del G. Domínguez, con Arturo Atenas, del P. Muñoz.

Categoría gallo:
Natalán Valderrama, del G. Domínguez, con Arturo Atenas, del P. Muñoz.

Categoría gallo:
Natalán Valderrama, del G. Domínguez, con Arturo Atenas, del P. Muñoz.

Categoría gallo:
Natalán Valderrama, del G. Domínguez, con Arturo Atenas, del P. Muñoz.

Categoría gallo:
Natalán Valderrama, del G. Domínguez, con Arturo Atenas, del P. Muñoz.

Categoría gallo:
Natalán Valderrama, del G. Domínguez, con Arturo Atenas, del P. Muñoz.

Categoría gallo:
Natalán Valderrama, del G. Domínguez, con Arturo Atenas, del P. Muñoz.

Categoría gallo:
Natalán Valderrama, del G. Domínguez, con Arturo Atenas, del P. Muñoz.

Categoría gallo:
Natalán Valderrama, del G. Domínguez, con Arturo Atenas, del P. Muñoz.

Categoría gallo:
Natalán Valderrama, del G. Domínguez, con Arturo Atenas, del P. Muñoz.

Categoría gallo:
Natalán Valderrama, del G. Domínguez, con Arturo Atenas, del P. Muñoz.

Categoría gallo:
Natalán Valderrama, del G. Domínguez, con Arturo Atenas, del P. Muñoz.

“VOLVEREMOS A VIVIR”

Ida Lupino, estrella de la Warner Bros. que protagoniza, en unión del astro Harold Heerick, la producción “Volveremos a Vivir”, que se dará a conocer el martes próximo en la pantalla del Teatro Real

WU LI CHANG ESTRENA HOY UNA OBRA EN EL CAUPOLICAN

Con el objeto de despedirse dignamente del público santiaguino, la compañía de espectáculo fantástico que dirige Wu Li Chang en el Teatro Caupolicán, anuncia para hoy el estreno de la nueva obra de magia y misterio “Las travesuras de Satanás”.

ROMERIA AL CEMENTO. RIO EFECTUA MAÑANA EL C. “CARLOS GARDEL”

Como todos los años, el Conjunto Artístico “Carlos Gardel” efectuará mañana la romería de los socios fallecidos, ofreciendo flores naturales en el campamento, donde yacen los restos de Rubelinda Rojo, Alicia Rojo, Haydée Rojo, Mercedes Retamal, Luis Guzmán, Vicente Rodríguez, Montero, Haines, Sobarzo, Yagor, do Castañón, Raúl Caballero y otros artistas del pueblo.

La delegación partirá mañana las 16 horas desde el “Teatro del Pueblo”, Serrano 573. Se encarece la mayor asistencia de socios y simpatizantes.

CIRCO “AGUILAS HUMANAS”

Al clown francés Philip Carroli ha encomendado la Empresa Chilena Condor del Caupolicán la dirección del nuevo Circo “Las Águilas Humanas” que debuta en la primera quincena de septiembre próximo en el Teatro Caupolicán. En esta nueva temporada actuarán astros y estrellas de la pista, especialmente contratados en Buenos Aires, Nueva York, La Habana, Río de Janeiro y Panamá, por los representantes de la Empresa Chilena Condor.

EL T. EXPERIMENTAL PRESENTA “NUESTRO PUEBLO”

El domingo 26 a las 18.30 horas, en el Teatro Municipal, será estrenada la bellísima comedia de Thornton Wilder, “Nuestro Pueblo”. Esta obra que, desde que recibiera el premio “Pulitzer” para teatro, en el período 1937-38, ha cosechado los más halagadores triunfos, será presentada con absoluta propiedad por el Teatro Experimental de la Universidad de Chile.

La traducción ha sido hecha especialmente para el Experimental por César Cecchi. Durante el desarrollo de la obra actuarán los coros universitarios que dirige el maestro Lázaro San Martín.

VELADA DE HOMENAJE A CONCERTISTA ENRIQUE VIDAL SE REALIZA HOY

Esta

HOY A LAS 5 DE LA TARDE TODO SANTIAGO AL GRAN PARQUE DE ATRACCIONES BULNES

Festival patrocinado por el Ministerio del Trabajo a beneficio íntegro de las familias de las víctimas de Sewell

Contribuya con su óbolo, asistiendo hoy al Parque, a incrementar los fondos que se reúnen para tan humanitaria obra.

SOLO UN PESO LA ENTRADA DE TODA PERSONA AL PARQUE

Cooperará a este beneficio el Orfeón de Carabineros, que ejecutará las mejores piezas de su repertorio.

Todas las máquinas y juegos mecánicos del Parque funcionarán desde temprano. — Diversión de alta novedad.

MAÑANA DOMINGO EL PARQUE ABRE SUS PUERTAS A LAS 3 DE LA TARDE

LA REVISTA "PLUTO Y YO" REPITE HOY EL BALMACEIDA

Con un lleno estropeó anoche la Compañía Nacional de Revistas, con el estreno de la obra de Pepe Harold titulada "Pluto y Yo", la que gustó por su chispa cómica, por su gran movilidad y presentación, brindando al público a los principales intérpretes, calurosos aplausos por sus actuaciones, destacándose Germán Vega y Alejandro Lira en los roles centrales de la revista, y las presentaciones del Trío Moreno y Gisela Chirre, Teresita Malibé, Pilar Serra, Elena Moreno, Raul Gardy, Arturo González, Rolando Calcedo, Andrés Gallo, Brown, y los bailarines de las "chicas", que en esta ocasión estuvieron felices en sus salidas.

Hoy en las funciones de Especial y Noche vuelve a la cartelera "Pluto y Yo".

HOY

CENTRAL FON 33555 **SANTA LUCIA** FON 61379

3 P. M. - 6.15 - 9.45 P. M.
Bajo el cielo de China
por RUTH WARRICK
(Sólo para mayores)

3 P. M. - 6.15 - 9.45 P. M.
"MARIA CELESTE"
por SUSANA FOSTER
(Mayores y menores)

CONTINENTAL FON 60735 **CERVANTES** FON 88559

3 P. M. - 6.15 - 9.45 P. M.
LUN DRAMA MEXICANO
"ADULTERIO"
por SUSANA FOSTER
(Mayores y menores)

3 P. M. - 6.15 - 9.45 P. M.
"CHICA BRAVIA"
por SUSANA FOSTER
(Mayores y menores)

ORIENTE FON 61379 **ALCAZAR** FON 61379

6.10 y 9.40 P. M.
BAJO EL CIELO DE CHINA
por RUTH WARRICK
(Sólo mayores)

6 y 9.40 P. M.
"ADULTERIO"
Un drama mexicano
(Sólo mayores)

ALAMEDA FON 61379 **PORTUGAL** FON 61379

5.30 y 9 P. M. (Sábados triples en ambos teatros)
"EL PUENTE INVISIBLE"
La divertidísima cinta:
"U. N. A. PROVINCIANA"
y 4.ª función de la super serial:
"EL GAVILAN DEL DESIERTO"

IMPERIO FON 61379 **ESTADO 239** FON 33637

6.30 y 10 P. M.
"LA EDUCACION DE LOS PADRES"
Fantástica creación cómica
de LUCHO CORDOBA.

CAUPOLICAN FON 85912 - S. DIEGO 850

Hoy Sabatino triple
de cine y Wu Li Chang
A las 5.30 y 9.30 (menores)
Tito Guizar en el estreno:

"ALLA EN EL RANCHO GRANDE"

Además, Roy Rogers en:
"EL FIN DEL CAMINO"

También en escena la
compañía diabólica:
WU LI CHANG

TEATRO MUNICIPAL MARTES 21 a las 6.45

Presentación del
PRIMER ARPISTA
del MUNDO

LOCALIDADES en
VENTA
AGOTANDOSE

ZABALETA

NUEVA YORK. — "The New York Times". Zabaleta, con su musicalidad, técnica y magnífico sonido, conquistó al numerosísimo público y tuvo una acogida entusiasta.

FILADELFA. — "Evening Public Ledger". Nicanor Zabaleta, un admirable arpista vasco, demostró ser uno de los mejores artistas del día con perfecto dominio de la técnica y con un espléndido sonido, en calidad y volumen. — Samuel L. Laci.

AVENIDA — Av. Viena Machen, na 624 — Teléfono N.º 81968 — Vermouth y noche: El puente invisible y La perla de los Borgia.

ALMAGRO — Plaza Almagro. — Teléfono número 83425 — Rotativo: Cita con el destino. El hombre que quiso ser Dios. Perla de los Borgia y Noticiario FOX 47.

AMERICA — Suble número 399 — Teléfono número 33445 — Rotativo: Perseguida. Alá en el rancho grande y Adelante marinos.

APOLLO — Victoria 763. — Tel. 81146 — Rotativo: Madame Sans Gêne. La casa está vacía y Millonario sin millonario.

AV. MATEA — Avenida Matea N.º 618. — Teléfono N.º 61455 — Rotativo: Cita con el destino. Alá en el rancho grande y El canto de la vida.

BAQUEDANO — Plaza Baquedano. — Teléfono número 60006 — Rotativo: Beneficio Instituto de Educación Física. Soborlo programa. Vermouth y noche: En persona. Perla de los Borgia. El cine. Amok. Biciclosos ruinosos.

BLANCO ENCALADA — Av. Blanco Encalada 2830 — Teléfono 91377 — Rotativo: Puerto invisible. El hombre que quiso ser Dios. GAVILAN del desierto. A. S. Sombrero mágico y Aventuras macabras.

ALCAZAR — Avenida Brasil N.º 372. — Teléfono N.º 60172 — Rotativo: Vermouth y noche: Bajo el cielo de China.

CAUPOLICAN — San Diego número 850. — Teléfono N.º 83012 — Rotativo: Vermouth y noche: Cita. Leguía-Córdoba. La educación de los padres.

MUNICIPAL — Agustinas esq. San Antonio. — Teléfono N.º 31478. — Rotativo: Vermouth y noche: Cita. Vilches. Un número sensacional.

ALAMEDA — Delicias N.º 2987. — Teléfono número 91264 — Rotativo: Vermouth y noche: El puente invisible. La niña provinciana y 4.ª de El gavián del desierto.

ANDES — Avenida Irarrasaval N.º 435. — Teléfono N.º 63811 — Rotativo: Vermouth y noche: Adulterio y La perla de los Borgia.

ALCAZAR — Avenida Brasil N.º 372. — Teléfono N.º 60172 — Rotativo: Vermouth y noche: Bajo el cielo de China.

CAUPOLICAN — San Diego número 850. — Teléfono N.º 83012 — Rotativo: Vermouth y noche: Cita. Leguía-Córdoba. La educación de los padres.

MUNICIPAL — Agustinas esq. San Antonio. — Teléfono N.º 31478. — Rotativo: Vermouth y noche: Cita. Vilches. Un número sensacional.

ALAMEDA — Delicias N.º 2987. — Teléfono número 91264 — Rotativo: Vermouth y noche: El puente invisible. La niña provinciana y 4.ª de El gavián del desierto.

ANDES — Avenida Irarrasaval N.º 435. — Teléfono N.º 63811 — Rotativo: Vermouth y noche: Adulterio y La perla de los Borgia.

ALCAZAR — Avenida Brasil N.º 372. — Teléfono N.º 60172 — Rotativo: Vermouth y noche: Bajo el cielo de China.

CAUPOLICAN — San Diego número 850. — Teléfono N.º 83012 — Rotativo: Vermouth y noche: Cita. Leguía-Córdoba. La educación de los padres.

MUNICIPAL — Agustinas esq. San Antonio. — Teléfono N.º 31478. — Rotativo: Vermouth y noche: Cita. Vilches. Un número sensacional.

ALAMEDA — Delicias N.º 2987. — Teléfono número 91264 — Rotativo: Vermouth y noche: El puente invisible. La niña provinciana y 4.ª de El gavián del desierto.

ANDES — Avenida Irarrasaval N.º 435. — Teléfono N.º 63811 — Rotativo: Vermouth y noche: Adulterio y La perla de los Borgia.

ALCAZAR — Avenida Brasil N.º 372. — Teléfono N.º 60172 — Rotativo: Vermouth y noche: Bajo el cielo de China.

CAUPOLICAN — San Diego número 850. — Teléfono N.º 83012 — Rotativo: Vermouth y noche: Cita. Leguía-Córdoba. La educación de los padres.

MUNICIPAL — Agustinas esq. San Antonio. — Teléfono N.º 31478. — Rotativo: Vermouth y noche: Cita. Vilches. Un número sensacional.

ALAMEDA — Delicias N.º 2987. — Teléfono número 91264 — Rotativo: Vermouth y noche: El puente invisible. La niña provinciana y 4.ª de El gavián del desierto.

ANDES — Avenida Irarrasaval N.º 435. — Teléfono N.º 63811 — Rotativo: Vermouth y noche: Adulterio y La perla de los Borgia.

ALCAZAR — Avenida Brasil N.º 372. — Teléfono N.º 60172 — Rotativo: Vermouth y noche: Bajo el cielo de China.

CAUPOLICAN — San Diego número 850. — Teléfono N.º 83012 — Rotativo: Vermouth y noche: Cita. Leguía-Córdoba. La educación de los padres.

MUNICIPAL — Agustinas esq. San Antonio. — Teléfono N.º 31478. — Rotativo: Vermouth y noche: Cita. Vilches. Un número sensacional.

ALAMEDA — Delicias N.º 2987. — Teléfono número 91264 — Rotativo: Vermouth y noche: El puente invisible. La niña provinciana y 4.ª de El gavián del desierto.

ANDES — Avenida Irarrasaval N.º 435. — Teléfono N.º 63811 — Rotativo: Vermouth y noche: Adulterio y La perla de los Borgia.

ALCAZAR — Avenida Brasil N.º 372. — Teléfono N.º 60172 — Rotativo: Vermouth y noche: Bajo el cielo de China.

CAUPOLICAN — San Diego número 850. — Teléfono N.º 83012 — Rotativo: Vermouth y noche: Cita. Leguía-Córdoba. La educación de los padres.

MUNICIPAL — Agustinas esq. San Antonio. — Teléfono N.º 31478. — Rotativo: Vermouth y noche: Cita. Vilches. Un número sensacional.

ALAMEDA — Delicias N.º 2987. — Teléfono número 91264 — Rotativo: Vermouth y noche: El puente invisible. La niña provinciana y 4.ª de El gavián del desierto.

ANDES — Avenida Irarrasaval N.º 435. — Teléfono N.º 63811 — Rotativo: Vermouth y noche: Adulterio y La perla de los Borgia.

ALCAZAR — Avenida Brasil N.º 372. — Teléfono N.º 60172 — Rotativo: Vermouth y noche: Bajo el cielo de China.

CAUPOLICAN — San Diego número 850. — Teléfono N.º 83012 — Rotativo: Vermouth y noche: Cita. Leguía-Córdoba. La educación de los padres.

MUNICIPAL — Agustinas esq. San Antonio. — Teléfono N.º 31478. — Rotativo: Vermouth y noche: Cita. Vilches. Un número sensacional.

ALAMEDA — Delicias N.º 2987. — Teléfono número 91264 — Rotativo: Vermouth y noche: El puente invisible. La niña provinciana y 4.ª de El gavián del desierto.

ANDES — Avenida Irarrasaval N.º 435. — Teléfono N.º 63811 — Rotativo: Vermouth y noche: Adulterio y La perla de los Borgia.

ALCAZAR — Avenida Brasil N.º 372. — Teléfono N.º 60172 — Rotativo: Vermouth y noche: Bajo el cielo de China.

CAUPOLICAN — San Diego número 850. — Teléfono N.º 83012 — Rotativo: Vermouth y noche: Cita. Leguía-Córdoba. La educación de los padres.

MUNICIPAL — Agustinas esq. San Antonio. — Teléfono N.º 31478. — Rotativo: Vermouth y noche: Cita. Vilches. Un número sensacional.

ALAMEDA — Delicias N.º 2987. — Teléfono número 91264 — Rotativo: Vermouth y noche: El puente invisible. La niña provinciana y 4.ª de El gavián del desierto.

ANDES — Avenida Irarrasaval N.º 435. — Teléfono N.º 63811 — Rotativo: Vermouth y noche: Adulterio y La perla de los Borgia.

ALCAZAR — Avenida Brasil N.º 372. — Teléfono N.º 60172 — Rotativo: Vermouth y noche: Bajo el cielo de China.

CAUPOLICAN — San Diego número 850. — Teléfono N.º 83012 — Rotativo: Vermouth y noche: Cita. Leguía-Córdoba. La educación de los padres.

MUNICIPAL — Agustinas esq. San Antonio. — Teléfono N.º 31478. — Rotativo: Vermouth y noche: Cita. Vilches. Un número sensacional.

ALAMEDA — Delicias N.º 2987. — Teléfono número 91264 — Rotativo: Vermouth y noche: El puente invisible. La niña provinciana y 4.ª de El gavián del desierto.

ANDES — Avenida Irarrasaval N.º 435. — Teléfono N.º 63811 — Rotativo: Vermouth y noche: Adulterio y La perla de los Borgia.

ALCAZAR — Avenida Brasil N.º 372. — Teléfono N.º 60172 — Rotativo: Vermouth y noche: Bajo el cielo de China.

CAUPOLICAN — San Diego número 850. — Teléfono N.º 83012 — Rotativo: Vermouth y noche: Cita. Leguía-Córdoba. La educación de los padres.

MUNICIPAL — Agustinas esq. San Antonio. — Teléfono N.º 31478. — Rotativo: Vermouth y noche: Cita. Vilches. Un número sensacional.

ALAMEDA — Delicias N.º 2987. — Teléfono número 91264 — Rotativo: Vermouth y noche: El puente invisible. La niña provinciana y 4.ª de El gavián del desierto.

ANDES — Avenida Irarrasaval N.º 435. — Teléfono N.º 63811 — Rotativo: Vermouth y noche: Adulterio y La perla de los Borgia.

ALCAZAR — Avenida Brasil N.º 372. — Teléfono N.º 60172 — Rotativo: Vermouth y noche: Bajo el cielo de China.

CAUPOLICAN — San Diego número 850. — Teléfono N.º 83012 — Rotativo: Vermouth y noche: Cita. Leguía-Córdoba. La educación de los padres.

MUNICIPAL — Agustinas esq. San Antonio. — Teléfono N.º 31478. — Rotativo: Vermouth y noche: Cita. Vilches. Un número sensacional.

ALAMEDA — Delicias N.º 2987. — Teléfono número 91264 — Rotativo: Vermouth y noche: El puente invisible. La niña provinciana y 4.ª de El gavián del desierto.

ANDES — Avenida Irarrasaval N.º 435. — Teléfono N.º 63811 — Rotativo: Vermouth y noche: Adulterio y La perla de los Borgia.

ALCAZAR — Avenida Brasil N.º 372. — Teléfono N.º 60172 — Rotativo: Vermouth y noche: Bajo el cielo de China.

CAUPOLICAN — San Diego número 850. — Teléfono N.º 83012 — Rotativo: Vermouth y noche: Cita. Leguía-Córdoba. La educación de los padres.

MUNICIPAL — Agustinas esq. San Antonio. — Teléfono N.º 31478. — Rotativo: Vermouth y noche: Cita. Vilches. Un número sensacional.

ALAMEDA — Delicias N.º 2987. — Teléfono número 91264 — Rotativo: Vermouth y noche: El puente invisible. La niña provinciana y 4.ª de El gavián del desierto.

ANDES — Avenida Irarrasaval N.º 435. — Teléfono N.º 63811 — Rotativo: Vermouth y noche: Adulterio y La perla de los Borgia.

ALCAZAR — Avenida Brasil N.º 372. — Teléfono N.º 60172 — Rotativo: Vermouth y noche: Bajo el cielo de China.

CAUPOLICAN — San Diego número 850. — Teléfono N.º 83012 — Rotativo: Vermouth y noche: Cita. Leguía-Córdoba. La educación de los padres.

MUNICIPAL — Agustinas esq. San Antonio. — Teléfono N.º 31478. — Rotativo: Vermouth y noche: Cita. Vilches. Un número sensacional.

ALAMEDA — Delicias N.º 2987. — Teléfono número 91264 — Rotativo: Vermouth y noche: El puente invisible. La niña provinciana y 4.ª de El gavián del desierto.

ANDES — Avenida Irarrasaval N.º 435. — Teléfono N.º 63811 — Rotativo: Vermouth y noche: Adulterio y La perla de los Borgia.

ALCAZAR — Avenida Brasil N.º 372. — Teléfono N.º 60172 — Rotativo: Vermouth y noche: Bajo el cielo de China.

CAUPOLICAN — San Diego número 850. — Teléfono N.º 83012 — Rotativo: Vermouth y noche: Cita. Leguía-Córdoba. La educación de los padres.

MUNICIPAL — Agustinas esq. San Antonio. — Teléfono N.º 31478. — Rotativo: Vermouth y noche: Cita. Vilches. Un número sensacional.

ALAMEDA — Delicias N.º 2987. — Teléfono número 91264 — Rotativo: Vermouth y noche: El puente invisible. La niña provinciana y 4.ª de El gavián del desierto.

ANDES — Avenida Irarrasaval N.º 435. — Teléfono N.º 63811 — Rotativo: Vermouth y noche: Adulterio y La perla de los Borgia.

ALCAZAR — Avenida Brasil N.º 372. — Teléfono N.º 60172 — Rotativo: Vermouth y noche: Bajo el cielo de China.

CAUPOLICAN — San Diego número 850. — Teléfono N.º 83012 — Rotativo: Vermouth y noche: Cita. Leguía-Córdoba. La educación de los padres.

MUNICIPAL — Agustinas esq. San Antonio. — Teléfono N.º 31478. — Rotativo: Vermouth y noche: Cita. Vilches. Un número sensacional.

ALAMEDA — Delicias N.º 2987. — Teléfono número 91264 — Rotativo: Vermouth y noche: El puente invisible. La niña provinciana y 4.ª de El gavián del desierto.

ANDES — Avenida Irarrasaval N.º 435. — Teléfono N.º 63811 — Rotativo: Vermouth y noche: Adulterio y La perla de los Borgia.

ALCAZAR — Avenida Brasil N.º 372. — Teléfono N.º 60172 — Rotativo: Vermouth y noche: Bajo el cielo de China.

CAUPOLICAN — San Diego número 850. — Teléfono N.º 83012 — Rotativo: Vermouth y noche: Cita. Leguía-Córdoba. La educación de los padres.

MUNICIPAL — Agustinas esq. San Antonio. — Teléfono N.º 31478. — Rotativo: Vermouth y noche: Cita. Vilches. Un número sensacional.

ALAMEDA — Delicias N.º 2987. — Teléfono número 91264 — Rotativo: Vermouth y noche: El puente invisible. La niña provinciana y 4.ª de El gavián del desierto.

ANDES — Avenida Irarrasaval N.º 435. — Teléfono N.º 63811 — Rotativo: Vermouth y noche: Adulterio y La perla de los Borgia.

ALCAZAR — Avenida Brasil N.º 372. — Teléfono N.º 60172 — Rotativo: Vermouth y noche: Bajo el cielo de China.

CAUPOLICAN — San Diego número 850. — Teléfono N.º 83012 — Rotativo: Vermouth y noche: Cita. Leguía-Córdoba. La educación de los padres.

MUNICIPAL — Agustinas esq. San Antonio. — Teléfono N.º 31478. — Rotativo: Vermouth y noche: Cita. Vilches. Un número sensacional.

ALAMEDA — Delicias N.º 2987. — Teléfono número 91264 — Rotativo: Vermouth y noche: El puente invisible. La niña provinciana y 4.ª de El gavián del desierto.

ANDES — Avenida Irarrasaval N.º 435. — Teléfono N.º 63811 — Rotativo: Vermouth y noche: Adulterio y La perla de los Borgia.

ALCAZAR — Avenida Brasil N.º 372. — Teléfono N.º 60172 — Rotativo: Vermouth y noche: Bajo el cielo de China.

CAUPOLICAN — San Diego número 850. — Teléfono N.º 83012 — Rotativo: Vermouth y noche: Cita. Leguía-Córdoba. La educación de los padres.

MUNICIPAL — Agustinas esq. San Antonio. — Teléfono N.º 31478. — Rotativo: Vermouth y noche: Cita. Vilches. Un número sensacional.

ALAMEDA — Delicias N.º 2987. — Teléfono número 91264 — Rotativo: Vermouth y noche: El puente invisible. La niña provinciana y 4.ª de El gavián del desierto.

ANDES — Avenida Irarrasaval N.º 435. — Teléfono N.º 63811 — Rotativo: Vermouth y noche: Adulterio y La perla de los Borgia.

ALCAZAR — Avenida Brasil N.º 372. — Teléfono N.º 60172 — Rotativo: Vermouth y noche: Bajo el cielo de China.

CAUPOLICAN — San Diego número 850. — Teléfono N.º 83012 — Rotativo: Vermouth y noche: Cita. Leguía-Córdoba. La educación de los padres.

MUNICIPAL — Agustinas esq. San Antonio. — Teléfono N.º 31478. — Rotativo: Vermouth y noche: Cita. Vilches. Un número sensacional.

ALAMEDA — Delicias N.º 2987. — Teléfono número 91264 — Rotativo: Vermouth y noche: El puente invisible. La niña provinciana y 4.ª de El gavián del desierto.

ANDES — Avenida Irarrasaval N.º 435. — Teléfono N.º 63811 — Rotativo: Vermouth y noche: Adulterio y La perla de los Borgia.

ALCAZAR — Avenida Brasil N.º 372. — Teléfono N.º 60172 — Rotativo: Vermouth y noche: Bajo el cielo de China.

CAUPOLICAN — San Diego número 850. — Teléfono N.º 83012 — Rotativo: Vermouth y noche: Cita. Leguía-Córdoba. La educación de los padres.

MUNICIPAL — Agustinas esq. San Antonio. — Teléfono N.º 31478. — Rotativo: Vermouth y noche: Cita. Vilches. Un número sensacional.

ALAMEDA — Delicias N.º 2987. — Teléfono número 91264 — Rotativo: Vermouth y noche: El puente invisible. La niña provinciana y 4.ª de El gavián del desierto.

ANDES — Avenida Irarrasaval N.º 435. — Teléfono N.º 63811 — Rotativo: Vermouth y noche: Adulterio y La perla de los Borgia.

ALCAZAR — Avenida Brasil N.º 372. — Teléfono N.º 60172 — Rotativo: Vermouth y noche: Bajo el cielo de China.

CAUPOLICAN — San Diego número 850. — Teléfono N.º 83012 — Rotativo: Vermouth y noche: Cita. Leguía-Córdoba. La educación de los padres.

MUN

AGUSTINAS 1269 - CASILLA 81 D

SANTIAGO DE CHILE, SABADO 18 DE AGOSTO DE 1945

PRECIO EN TODO EL PAIS: UN PESO

CTOH CONTRA NUEVA ALZA EN LA LECHE Y EN LA CARNE

El Consejo Directivo Nacional de la Confederación de Trabajadores de Chile, frente a la nueva alza autorizada por el Ministerio de Agricultura sobre el precio de la leche, y el propósito de alzar la carne, ha resuelto expresar a S. E. el Presidente de la República, Antonio Ríos Morales, que la política de alzar los precios en estos artículos se traduce en un nuevo problema para la clase trabajadora y hacer un llamado a todos los afiliados a la CTCR a luchar contra esta política.

Con este objeto, esta Central Obrera ordena a todos los gremios de Santiago movilicen sus efectivos, a fin de que pueda agitar el mayor número de personas, a la concentración que auspicia el Comité Nacional pro Baja de las Subsistencias para el jueves 23 del presente.

ASAMBLEAS

DE TRABAJO

SIND. CHOPERES PARTICULARES. — Reunión de directorio, hoy a las 22 horas en el local de costumbre.

SOC. "MANUEL MONTT". — Reunión general, hoy a las 16 horas, en el local de Olivares N.º 1543.

SIND. DUEÑOS DE DEPOSITOS. — Reunión general, el próximo jueves a las 15 horas en Puente 682.

CENTRO MOISES CASTILLO. — Esta institución llevará a efecto hoy a las 21 horas una velada en el local de Emilio Valde 530.

CONJ. "FOLKLORICO CHILENO". — Reunión general, hoy a las 19 horas, en el local de Catedral 2948.

CONF. CHILENA DE COOPERATIVAS DE HUERTOS. — Reunión del Directorio Nacional, el próximo martes a las 20 horas en San Pablo 1846.

SINDICATO TEXTIL "JOSE ANANIA LTDA."

El Sindicato Industrial Textil "José Anania e Hijos Ltda.", en su última reunión, aprobó el siguiente: protestar en contra del proyecto presentado por el ciudadano don Enrique Cañas Fierro, debido a que este proyecto atenta contra los intereses de los sindicatos; solicitar al Presidente de la Cámara de Fomento Interponga sus buenos oficios, a fin de que se haga realidad el mes por año de trabajo para los obreros y solicitar a la autoridad correspondiente la reforma de las leyes 4.054 y 4.055.

BUENOS DE DEPOSITOS

El Sindicato Profesional de Buenos de Depósitos de Licores, celebrará el próximo jueves a las 15 horas, una reunión general de socios, en el local de calle Puente 682, a fin de tratar diversos puntos de interés para los comerciantes del ramo.

ACTIVIDADES GREMIALES

18 AÑOS DE VIDA CELEBRA HOY SIND. SOMBRERERO "CINTOLESI"

SESION SOLEMNE Y VELADA CULTURAL A REALIZARSE EN EL LOCAL SOCIAL. LA LABOR QUE SE HA DESARROLLADO

El Sindicato Industrial Sombrerero "Cintolesi" celebra hoy el 18.º aniversario social de su fundación, por cuyo motivo el directorio cita a todos los componentes de la institución, para hoy a las 18 horas, en el local social de calle Julio Banaños 131, a una sesión solemne y a una velada cultural que se realizará en homenaje a este nuevo aniversario.

LABOR DESARROLLADA. — La labor desarrollada por los directores que ha tenido esta organización en los 18 años que lleva corriendo, ha sido por demás fructífera, y prueba de ello es el buen plan que se encuentra al local social propio,

que cuenta con una terraza para veladas, biblioteca, sala de deportes y una clínica dental. En la actualidad el directorio del Sindicato está constituido por las siguientes personas: presidente, don Osvaldo Portus; secretario, don Enrique Báez; tesorero, don Luis Orellana y directores, Cristina Lerner y José Maza.

Por otra parte, cabe destacar el hecho de que este Sindicato se encuentra abocado a un conflicto de carácter económico, el cual debido al buen espíritu que reina por ambas partes, probablemente será solucionado a entera satisfacción de los obreros.

SE REUNIRA CONSEJO DE CONFEDERACION DE HUERTOS OBREROS

El Consejo Directivo Nacional de la Confederación Chilena de Huertos Obreros y Familiares y Afines a la Vivienda celebrará el próximo martes a las 19 horas, su primera reunión de directiva, a fin de nombrar en sus cargos a la directiva que salió elegida en el último Congreso Nacional de Huertos Obreros, celebrado en Santiago.

En esta reunión se tratará la labor que debe desarrollar esta Central de los Huertos Obreros, y a la vez se fijará la cuota que deben pagar las Organizaciones adheridas a esta Confederación.

FABRICA DE CEMENTO DE "EL MELON" S. A.

Junta general ordinaria de accionistas

Citase para el Miércoles 22 del presente a las 15.45 horas en el local de la Cámara Central de Comercio Julio Blanco 992 a la junta general ordinaria de accionistas establecida por los estatutos la cual deberá pronunciarse sobre el Balance y Memoria anual.

Junta general extraordinaria de accionistas

Citase a una junta general extraordinaria de accionistas que se efectuará a inmediata continuación de la anterior, a fin de pronunciarse sobre el proyecto que presentará el Directorio autorizándolo para enajenar 3 lotes de terreno.

Cierre del Registro de Accionistas

Como se avisó oportunamente, el Registro de Accionistas permanecerá cerrado desde el 11 hasta el 22 del presente ambas fechas inclusive.

VALPARAISO 12 de Agosto de 1945.

EL PRESIDENTE

Informaciones Comerciales e Industriales del Exterior

DE THE UNITED PRESS ASSOCIATION Y DE NUESTROS CORRESPONSALES EN EL EXTRANJERO

ACCIONES Y BONOS

NUEVA YORK 17 (U. P.). — Los valores se han mantenido a continuación se cotizaron a los siguientes precios:

Alfred Chemical 164 1/4; American Can 164 1/4; American Foreign Power 164 1/4; American Metals 164 1/4; American Radiator 164 1/4; American Smelting 164 1/4; American Tel. and Tel. 164 1/4; American Tobacco 164 1/4; American Woolen 164 1/4; American Copper 164 1/4; American Lead 164 1/4; American Zinc 164 1/4; American Steel 164 1/4; American Sugar 164 1/4; American Petroleum 164 1/4; American Lumber 164 1/4; American Paper 164 1/4; American Glass 164 1/4; American Rubber 164 1/4; American Textile 164 1/4; American Chemical 164 1/4; American Can 164 1/4; American Foreign Power 164 1/4; American Metals 164 1/4; American Radiator 164 1/4; American Smelting 164 1/4; American Tel. and Tel. 164 1/4; American Tobacco 164 1/4; American Woolen 164 1/4; American Copper 164 1/4; American Lead 164 1/4; American Zinc 164 1/4; American Steel 164 1/4; American Sugar 164 1/4; American Petroleum 164 1/4; American Lumber 164 1/4; American Paper 164 1/4; American Glass 164 1/4; American Rubber 164 1/4; American Textile 164 1/4; American Chemical 164 1/4; American Can 164 1/4; American Foreign Power 164 1/4; American Metals 164 1/4; American Radiator 164 1/4; American Smelting 164 1/4; American Tel. and Tel. 164 1/4; American Tobacco 164 1/4; American Woolen 164 1/4; American Copper 164 1/4; American Lead 164 1/4; American Zinc 164 1/4; American Steel 164 1/4; American Sugar 164 1/4; American Petroleum 164 1/4; American Lumber 164 1/4; American Paper 164 1/4; American Glass 164 1/4; American Rubber 164 1/4; American Textile 164 1/4; American Chemical 164 1/4; American Can 164 1/4; American Foreign Power 164 1/4; American Metals 164 1/4; American Radiator 164 1/4; American Smelting 164 1/4; American Tel. and Tel. 164 1/4; American Tobacco 164 1/4; American Woolen 164 1/4; American Copper 164 1/4; American Lead 164 1/4; American Zinc 164 1/4; American Steel 164 1/4; American Sugar 164 1/4; American Petroleum 164 1/4; American Lumber 164 1/4; American Paper 164 1/4; American Glass 164 1/4; American Rubber 164 1/4; American Textile 164 1/4; American Chemical 164 1/4; American Can 164 1/4; American Foreign Power 164 1/4; American Metals 164 1/4; American Radiator 164 1/4; American Smelting 164 1/4; American Tel. and Tel. 164 1/4; American Tobacco 164 1/4; American Woolen 164 1/4; American Copper 164 1/4; American Lead 164 1/4; American Zinc 164 1/4; American Steel 164 1/4; American Sugar 164 1/4; American Petroleum 164 1/4; American Lumber 164 1/4; American Paper 164 1/4; American Glass 164 1/4; American Rubber 164 1/4; American Textile 164 1/4; American Chemical 164 1/4; American Can 164 1/4; American Foreign Power 164 1/4; American Metals 164 1/4; American Radiator 164 1/4; American Smelting 164 1/4; American Tel. and Tel. 164 1/4; American Tobacco 164 1/4; American Woolen 164 1/4; American Copper 164 1/4; American Lead 164 1/4; American Zinc 164 1/4; American Steel 164 1/4; American Sugar 164 1/4; American Petroleum 164 1/4; American Lumber 164 1/4; American Paper 164 1/4; American Glass 164 1/4; American Rubber 164 1/4; American Textile 164 1/4; American Chemical 164 1/4; American Can 164 1/4; American Foreign Power 164 1/4; American Metals 164 1/4; American Radiator 164 1/4; American Smelting 164 1/4; American Tel. and Tel. 164 1/4; American Tobacco 164 1/4; American Woolen 164 1/4; American Copper 164 1/4; American Lead 164 1/4; American Zinc 164 1/4; American Steel 164 1/4; American Sugar 164 1/4; American Petroleum 164 1/4; American Lumber 164 1/4; American Paper 164 1/4; American Glass 164 1/4; American Rubber 164 1/4; American Textile 164 1/4; American Chemical 164 1/4; American Can 164 1/4; American Foreign Power 164 1/4; American Metals 164 1/4; American Radiator 164 1/4; American Smelting 164 1/4; American Tel. and Tel. 164 1/4; American Tobacco 164 1/4; American Woolen 164 1/4; American Copper 164 1/4; American Lead 164 1/4; American Zinc 164 1/4; American Steel 164 1/4; American Sugar 164 1/4; American Petroleum 164 1/4; American Lumber 164 1/4; American Paper 164 1/4; American Glass 164 1/4; American Rubber 164 1/4; American Textile 164 1/4; American Chemical 164 1/4; American Can 164 1/4; American Foreign Power 164 1/4; American Metals 164 1/4; American Radiator 164 1/4; American Smelting 164 1/4; American Tel. and Tel. 164 1/4; American Tobacco 164 1/4; American Woolen 164 1/4; American Copper 164 1/4; American Lead 164 1/4; American Zinc 164 1/4; American Steel 164 1/4; American Sugar 164 1/4; American Petroleum 164 1/4; American Lumber 164 1/4; American Paper 164 1/4; American Glass 164 1/4; American Rubber 164 1/4; American Textile 164 1/4; American Chemical 164 1/4; American Can 164 1/4; American Foreign Power 164 1/4; American Metals 164 1/4; American Radiator 164 1/4; American Smelting 164 1/4; American Tel. and Tel. 164 1/4; American Tobacco 164 1/4; American Woolen 164 1/4; American Copper 164 1/4; American Lead 164 1/4; American Zinc 164 1/4; American Steel 164 1/4; American Sugar 164 1/4; American Petroleum 164 1/4; American Lumber 164 1/4; American Paper 164 1/4; American Glass 164 1/4; American Rubber 164 1/4; American Textile 164 1/4; American Chemical 164 1/4; American Can 164 1/4; American Foreign Power 164 1/4; American Metals 164 1/4; American Radiator 164 1/4; American Smelting 164 1/4; American Tel. and Tel. 164 1/4; American Tobacco 164 1/4; American Woolen 164 1/4; American Copper 164 1/4; American Lead 164 1/4; American Zinc 164 1/4; American Steel 164 1/4; American Sugar 164 1/4; American Petroleum 164 1/4; American Lumber 164 1/4; American Paper 164 1/4; American Glass 164 1/4; American Rubber 164 1/4; American Textile 164 1/4; American Chemical 164 1/4; American Can 164 1/4; American Foreign Power 164 1/4; American Metals 164 1/4; American Radiator 164 1/4; American Smelting 164 1/4; American Tel. and Tel. 164 1/4; American Tobacco 164 1/4; American Woolen 164 1/4; American Copper 164 1/4; American Lead 164 1/4; American Zinc 164 1/4; American Steel 164 1/4; American Sugar 164 1/4; American Petroleum 164 1/4; American Lumber 164 1/4; American Paper 164 1/4; American Glass 164 1/4; American Rubber 164 1/4; American Textile 164 1/4; American Chemical 164 1/4; American Can 164 1/4; American Foreign Power 164 1/4; American Metals 164 1/4; American Radiator 164 1/4; American Smelting 164 1/4; American Tel. and Tel. 164 1/4; American Tobacco 164 1/4; American Woolen 164 1/4; American Copper 164 1/4; American Lead 164 1/4; American Zinc 164 1/4; American Steel 164 1/4; American Sugar 164 1/4; American Petroleum 164 1/4; American Lumber 164 1/4; American Paper 164 1/4; American Glass 164 1/4; American Rubber 164 1/4; American Textile 164 1/4; American Chemical 164 1/4; American Can 164 1/4; American Foreign Power 164 1/4; American Metals 164 1/4; American Radiator 164 1/4; American Smelting 164 1/4; American Tel. and Tel. 164 1/4; American Tobacco 164 1/4; American Woolen 164 1/4; American Copper 164 1/4; American Lead 164 1/4; American Zinc 164 1/4; American Steel 164 1/4; American Sugar 164 1/4; American Petroleum 164 1/4; American Lumber 164 1/4; American Paper 164 1/4; American Glass 164 1/4; American Rubber 164 1/4; American Textile 164 1/4; American Chemical 164 1/4; American Can 164 1/4; American Foreign Power 164 1/4; American Metals 164 1/4; American Radiator 164 1/4; American Smelting 164 1/4; American Tel. and Tel. 164 1/4; American Tobacco 164 1/4; American Woolen 164 1/4; American Copper 164 1/4; American Lead 164 1/4; American Zinc 164 1/4; American Steel 164 1/4; American Sugar 164 1/4; American Petroleum 164 1/4; American Lumber 164 1/4; American Paper 164 1/4; American Glass 164 1/4; American Rubber 164 1/4; American Textile 164 1/4; American Chemical 164 1/4; American Can 164 1/4; American Foreign Power 164 1/4; American Metals 164 1/4; American Radiator 164 1/4; American Smelting 164 1/4; American Tel. and Tel. 164 1/4; American Tobacco 164 1/4; American Woolen 164 1/4; American Copper 164 1/4; American Lead 164 1/4; American Zinc 164 1/4; American Steel 164 1/4; American Sugar 164 1/4; American Petroleum 164 1/4; American Lumber 164 1/4; American Paper 164 1/4; American Glass 164 1/4; American Rubber 164 1/4; American Textile 164 1/4; American Chemical 164 1/4; American Can 164 1/4; American Foreign Power 164 1/4; American Metals 164 1/4; American Radiator 164 1/4; American Smelting 164 1/4; American Tel. and Tel. 164 1/4; American Tobacco 164 1/4; American Woolen 164 1/4; American Copper 164 1/4; American Lead 164 1/4; American Zinc 164 1/4; American Steel 164 1/4; American Sugar 164 1/4; American Petroleum 164 1/4; American Lumber 164 1/4; American Paper 164 1/4; American Glass 164 1/4; American Rubber 164 1/4; American Textile 164 1/4; American Chemical 164 1/4; American Can 164 1/4; American Foreign Power 164 1/4; American Metals 164 1/4; American Radiator 164 1/4; American Smelting 164 1/4; American Tel. and Tel. 164 1/4; American Tobacco 164 1/4; American Woolen 164 1/4; American Copper 164 1/4; American Lead 164 1/4; American Zinc 164 1/4; American Steel 164 1/4; American Sugar 164 1/4; American Petroleum 164 1/4; American Lumber 164 1/4; American Paper 164 1/4; American Glass 164 1/4; American Rubber 164 1/4; American Textile 164 1/4; American Chemical 164 1/4; American Can 164 1/4; American Foreign Power 164 1/4; American Metals 164 1/4; American Radiator 164 1/4; American Smelting 164 1/4; American Tel. and Tel. 164 1/4; American Tobacco 164 1/4; American Woolen 164 1/4; American Copper 164 1/4; American Lead 164 1/4; American Zinc 164 1/4; American Steel 164 1/4; American Sugar 164 1/4; American Petroleum 164 1/4; American Lumber 164 1/4; American Paper 164 1/4; American Glass 164 1/4; American Rubber 164 1/4; American Textile 164 1/4; American Chemical 164 1/4; American Can 164 1/4; American Foreign Power 164 1/4; American Metals 164 1/4; American Radiator 164 1/4; American Smelting 164 1/4; American Tel. and Tel. 164 1/4; American Tobacco 164 1/4; American Woolen 164 1/4; American Copper 164 1/4; American Lead 164 1/4; American Zinc 164 1/4; American Steel 164 1/4; American Sugar 164 1/4; American Petroleum 164 1/4; American Lumber 164 1/4; American Paper 164 1/4; American Glass 164 1/4; American Rubber 164 1/4; American Textile 164 1/4; American Chemical 164 1/4; American Can 164 1/4; American Foreign Power 164 1/4; American Metals 164 1/4; American Radiator 164 1/4; American Smelting 164 1/4; American Tel. and Tel. 164 1/4; American Tobacco 164 1/4; American Woolen 164 1/4; American Copper 164 1/4; American Lead 164 1/4; American Zinc 164 1/4; American Steel 164 1/4; American Sugar 164 1/4; American Petroleum 164 1/4; American Lumber 164 1/4; American Paper 164 1/4; American Glass 164 1/4; American Rubber 164 1/4; American Textile 164 1/4; American Chemical 164 1/4; American Can 164 1/4; American Foreign Power 164 1/4; American Metals 164 1/4; American Radiator 164 1/4; American Smelting 164 1/4; American Tel. and Tel. 164 1/4; American Tobacco 164 1/4; American Woolen 164 1/4; American Copper 164 1/4; American Lead 164 1/4; American Zinc 164 1/4; American Steel 164 1/4; American Sugar 164 1/4; American Petroleum 164 1/4; American Lumber 164 1/4; American Paper 164 1/4; American Glass 164 1/4; American Rubber 164 1/4; American Textile 164 1/4; American Chemical 164 1/4; American Can 164 1/4; American Foreign Power 164 1/4; American Metals 164 1/4; American Radiator 164 1/4; American Smelting 164 1/4; American Tel. and Tel. 164 1/4; American Tobacco 164 1/4; American Woolen 164 1/4; American Copper 164 1/4; American Lead 164 1/4; American Zinc 164 1/4; American Steel 164 1/4; American Sugar 164 1/4; American Petroleum 164 1/4; American Lumber 164 1/4; American Paper 164 1/4; American Glass 164 1/4; American Rubber 164 1/4; American Textile 164 1/4; American Chemical 164 1/4; American Can 164 1/4; American Foreign Power 164 1/4; American Metals 164 1/4; American Radiator 164 1/4; American Smelting 164 1/4; American Tel. and Tel. 164 1/4; American Tobacco 164 1/4; American Woolen 164 1/4; American Copper 164 1/4; American Lead 164 1/4; American Zinc 164 1/4; American Steel 164 1/4; American Sugar 164 1/4; American Petroleum 164 1/4; American Lumber 164 1/4; American Paper 164 1/4; American Glass 164 1/4; American Rubber 164 1/4; American Textile 164 1/4; American Chemical 164 1/4; American Can 164 1/4; American Foreign Power 164 1/4; American Metals 164 1/4; American Radiator 164 1/4; American Smelting 164 1/4; American Tel. and Tel. 164 1/4; American Tobacco 164 1/4; American Woolen 164 1/4; American Copper 164 1/4; American Lead 164 1/4; American Zinc 164 1/4; American Steel 164 1/4; American Sugar 164 1/4; American Petroleum 164 1/4; American Lumber 164 1/4; American Paper 164 1/4; American Glass 164 1/4; American Rubber 164 1/4; American Textile 164 1/4; American Chemical 164 1/4; American Can 164 1/4; American Foreign Power 164 1/4; American Metals 164 1/4; American Radiator 164 1/4; American Smelting 164 1/4; American Tel. and Tel. 164 1/4; American Tobacco 164 1/4; American Woolen 164 1/4; American Copper 164 1/4; American Lead 164 1/4; American Zinc 164 1/4; American Steel 164 1/4; American Sugar 164 1/4; American Petroleum 164 1/4; American Lumber 164 1/4; American Paper 164 1/4; American Glass 164 1/4; American Rubber 164 1/4; American Textile 164 1/4; American Chemical 164 1/4; American Can 164 1/4; American Foreign Power 164 1/4; American Metals 164 1/4; American Radiator 164 1/4; American Smelting 164 1/4; American Tel. and Tel. 164 1/4; American Tobacco 164 1/4; American Woolen 164 1/4; American Copper 164 1/4; American Lead 164 1/4; American Zinc 164 1/4; American Steel 164 1/4; American Sugar 164 1/4; American Petroleum 164 1/4; American Lumber 164 1/4; American Paper 164 1/4; American Glass 164 1/4; American Rubber 164 1/4; American Textile 164 1/4; American Chemical 164 1/4; American Can 164 1/4; American Foreign Power 164 1/4; American Metals 164 1/4; American Radiator 164 1/4; American Smelting 164 1/4; American Tel. and Tel. 164 1/4; American Tobacco 164 1/4; American Woolen 164 1/4; American Copper 164 1/4; American Lead 164 1/4; American Zinc 164 1/4; American Steel 164 1/4; American Sugar 164 1/4; American Petroleum 164 1/4; American Lumber 164 1/4; American Paper 164 1/4; American Glass 164 1/4; American Rubber 164 1/4; American Textile 164 1/4; American Chemical 164 1/4; American Can 164 1/4; American Foreign Power 164 1/4; American Metals 164 1/4; American Radiator 164 1/4; American Smelting 164 1/4; American Tel. and Tel. 164 1/4; American Tobacco 164 1/4; American Woolen 164 1/4; American Copper 164 1/4; American Lead 164 1/4; American Zinc 164 1/4; American Steel 164 1/4; American Sugar 164 1/4; American Petroleum 164 1/4; American Lumber 164 1/4; American Paper 164 1/4; American Glass 164 1/4; American Rubber 164 1/4; American Textile 164 1/4; American Chemical 164 1/4; American Can 164 1/4; American Foreign Power 164 1/4; American Metals 164 1/4; American Radiator 164 1/4; American Smelting 164 1/4; American Tel. and Tel. 164 1/4; American Tobacco 164 1/4; American Woolen 164 1/4; American Copper 164 1/4; American Lead 164 1/4; American Zinc 164 1/4; American Steel 164 1/4; American Sugar 164 1/4; American Petroleum 164 1/4; American Lumber 164 1/4; American Paper 164 1/4; American Glass 164 1/4; American Rubber 164 1/4; American Textile 164 1/4; American Chemical 164 1/4; American Can 164 1/4; American Foreign Power 164 1/4; American Metals 164 1/4; American Radiator 164 1/4; American Smelting 164 1/4; American Tel. and Tel. 164 1/4; American Tobacco 164 1/4; American Woolen 164 1/4; American Copper 164 1/4; American Lead 164 1/4; American Zinc 164 1/4; American Steel 164 1/4; American Sugar 164 1/4; American Petroleum 164 1/4; American Lumber 164 1/4; American Paper 164 1/4; American Glass 164 1/4; American Rubber 164 1/4; American Textile 164 1/4; American Chemical 164 1/4; American Can 164 1/4; American Foreign Power 164 1/4; American Metals 164 1/4; American Radiator 164 1/4; American Smelting 164 1/4; American Tel. and Tel. 164 1/4; American Tobacco 164 1/4; American Woolen 164 1/4; American Copper 164 1/4; American Lead 164 1/4; American Zinc 164 1/4; American Steel 164 1/4; American Sugar 164 1/4; American Petroleum 164 1/4; American Lumber 164 1/4; American Paper 164 1/4; American Glass 164 1/4; American Rubber 164 1/4; American Textile 164 1/4; American Chemical 164 1/4; American Can 164 1/4; American Foreign Power 164 1/4; American Metals 164 1/4; American Radiator 164 1/4; American Smelting 164 1/4; American Tel. and Tel. 164 1/4; American Tobacco 164 1/4; American Woolen 164 1/4; American Copper 164 1/4; American Lead 164 1/4; American Zinc 164 1/4; American Steel 164 1/4; American Sugar 164 1/4; American Petroleum 164 1/4; American Lumber 164 1/4; American Paper 164 1/4; American Glass 164 1/4; American Rubber 164 1/4; American Textile 164 1/4; American Chemical 164 1/4; American Can 164 1/4; American Foreign Power 164 1/4; American Metals 164 1/4; American Radiator 164 1/4; American Smelting 164 1/4; American Tel. and Tel. 164 1/4; American Tobacco 164 1/4; American Woolen 164 1/4; American Copper 164 1/4; American Lead 164 1/4; American Zinc 164 1/4; American Steel 164 1/4; American Sugar 164 1/4; American Petroleum 164 1/4; American Lumber 164 1/4; American Paper 164 1/4; American Glass 164 1/4; American Rubber 164 1/4; American Textile 164 1/4; American Chemical 164 1/4; American Can 164 1/4; American Foreign Power 164 1/4; American Metals 164 1/4; American Radiator 164 1/4; American Smelting 164 1/4; American Tel. and Tel. 164 1/4; American Tobacco 164 1/4; American Woolen 164 1/4; American Copper 164 1/4; American Lead 164 1/4; American Zinc 164 1/4; American Steel 164 1/4; American Sugar 164 1/4; American Petroleum 164 1/4; American Lumber 164 1/4; American Paper 164 1/4; American Glass 164 1/4; American Rubber 164 1/4; American Textile 164 1/4; American Chemical 164 1/4; American Can 164 1/4; American Foreign Power 164 1/4; American Metals 164 1/4; American Radiator 164 1/4; American Smelting 164 1/4; American Tel. and Tel. 164 1/4; American Tobacco 164 1/4; American Woolen 164 1/4; American Copper 164 1/4; American Lead 164 1/4; American Zinc 164 1/4; American Steel 164 1/4; American Sugar 164 1/4; American Petroleum 164 1/4; American Lumber 164 1/4; American Paper 164 1/4; American Glass 164 1/4; American Rubber 164 1/4; American Textile 164 1/4; American Chemical 164 1/4; American Can 164 1/4; American Foreign Power 164 1/4; American Metals 164 1/4; American Radiator 164 1/4; American Smelting 164 1/4; American Tel. and Tel. 164 1/4; American Tobacco 164 1/4; American Woolen 164 1/4; American Copper 164 1/4; American Lead 164 1/4; American Zinc 164 1/4; American Steel 164 1/4; American Sugar 164 1/4; American Petroleum 164 1/4; American Lumber 164 1/4; American Paper 164 1/4; American Glass 164 1/4; American Rubber 164 1/4; American Textile 164 1/4; American Chemical 164 1/4; American Can 164 1/4; American Foreign Power 164 1/4; American Metals 164 1/4; American Radiator 164 1/4; American Smelting 164 1/4; American Tel. and Tel. 164 1/4; American Tobacco 164 1/4; American Woolen 164 1/4; American Copper 164 1/4; American Lead 164 1/4; American Zinc 164 1/4; American Steel 164 1/4; American Sugar 164 1/4; American Petroleum 164 1/4; American Lumber 164 1/4; American Paper 164 1/4; American Glass 164 1/4; American Rubber 164 1/4; American Textile 164 1/4; American Chemical 164 1/4; American Can 164 1/4; American Foreign Power 164 1/4; American Metals 164 1/4; American Radiator 164 1/4; American Smelting 164 1/4; American Tel. and Tel. 164 1/4; American Tobacco 164 1/4; American Woolen 164 1/4; American Copper 164 1/4; American Lead 164 1/4; American Zinc 164 1/4; American Steel 164 1/4; American Sugar 164 1/4; American Petroleum 164 1/4; American Lumber 164 1/4; American Paper 164 1/4; American Glass 164 1/4; American Rubber 164 1/4; American Textile 164 1/4; American Chemical 164 1/4; American Can 164 1/4; American Foreign Power 164 1/4; American Metals 164 1/4; American Radiator 164 1/4; American Smelting 164 1/4; American Tel. and Tel. 164 1/4; American Tobacco 164 1/4; American Woolen 164 1/4; American Copper 164 1/4; American Lead 164 1/4; American Zinc 164 1/4; American Steel 164 1/4; American Sugar 164 1/4; American Petroleum 164 1/4; American Lumber 164 1/4; American Paper 164 1/4; American Glass 164 1/4; American Rubber 164 1/4; American Textile 164 1/4; American Chemical 164 1/4; American Can 164 1/4; American Foreign Power 164 1/4; American Metals 164 1/4; American Radiator 164 1/4; American Smelting 164 1/4; American Tel. and Tel. 164 1/4; American Tobacco 164 1/4; American Woolen 164 1/4; American Copper 164 1/4; American Lead 164 1/4; American Zinc 164 1/4; American Steel 164 1/4; American Sugar 164 1/4; American Petroleum 164 1/4; American Lumber 164 1/4; American Paper 164 1/4; American Glass 164 1/4; American Rubber 164 1/4; American Textile 164 1/4; American Chemical 164 1/4; American Can 164 1/4; American