TIEMPO PARA SANTIAGO
HOY: Bueno. Helada.
EDICION DE 26 PAGINAS

LA NACION

JUEVES 5 DE JULIO DE 1951
SANTIAGO DE CHILE
PRECIO: $ 4.-

L SABADO INICIAN CONVERSACIONES DE PAZ

ACUERDO ENTRE RIDGWAY Y LOS JEFES COMUNISTAS

ABANDONO EL HO Y FIRMO PACHO, AYER

Excmo. señor Gabriel lez abandonó el lecho antes del mediodía de ya restablecido de su ncia.

no numeroso despacho diversos Ministerios y ó al presidente de la Suprema, don Gregorio eler y al Ministro de nda, don Germán Picó

la tarde recibió al Em- or del Brasil, Excmo Julio Augusto Barbosa iro, acompañado del se- dmundo da Luz Pinto, esidente del Instituto ño-Chileno de Cultu- Río de Janeiro, quien se lo de S. E., pues hoy a a su patria; a los ros del Interior y Sa- d, con los que conver- re asuntos de Gobierno iembro del CEN radi- on Joaquín Munizaga.

CINES, ARTICULOS IMERA NECESIDAD

ecreto adicional del Mi- de Economía y Comercio clara artículos de primera d a los cines, peluque- nderías, tintorerías y las afeitar, será promulga- los primeros días de la próxima, según informó el Subsecretario del Mi- de Economía, señor Olidan.

EL GENERAL RIDGWAY NEGOCIARA EL CESE DE FUEGO EN COREA.— TOKIO.— El general Matthew B. Ridgway, Comandante de las fuerzas de las Naciones Unidas en el Lejano Oriente, hizo saber a las tropas comunistas que combaten en Corea, las condiciones bajo las cuales aceptaría el cese del fuego en la península, y sugirió una entrevista previa entre jefes de cuerpos de ambos combatientes, que se celebrará el 8 del presente en Kaesong.— (Foto ACME).

BASE O'HIGGINS AZOTADA POR UN FUERTE TEMPORAL

Un violento temporal se ha desencadenado en la Base O'Higgins, soplando el viento con fuerza 12, estimada la más alta graduación de la escala anemométrica en la zona antártica.

Hay temperatura de 18 grados bajo cero y las comunicaciones con la Base están interrumpidas debido a la fortísima tormenta, existiendo el temor de que las antenas se hayan averiado por efectos del vendaval.

CONTROL SOBRE VUELOS DE LA AVIACION CIVIL

En atención al trágico accidente aéreo ocurrido recientemente en la Quinta Normal, y el que se produjo en abril en Villa Alemana, en el que pereció el piloto y su acompañante, al caer un avión sobre una casa incendiándola, el Director de Aeronáutica ha enviado una circular a las Municipalidades solicitando que instruyan al personal a sus órdenes y vecinos para denunciar toda infracción a la reglamentación sobre vuelos de parte de los pilotos civiles.

Se refiere especialmente el Director de Aeronáutica, Comandante de Grupo, Tomás Gatica Ibacache, a los vuelos a baja altura, y solicita que se le indique el día, la hora exacta y las características de la máquina, a fin de individualizar al responsable para aplicarle las sanciones a que se haga merecedor.

Especifica la circular que esa jefatura será inflexible para proceder contra los infractores, cuya irresponsabilidad ha sido la causa de graves accidentes con pérdidas de vidas y cuantiosos daños materiales.

LA CANDIDATA DE TALCA, Y LA VENCEDORA.— Miriam Angulo, que ya fué Reina de la Primavera de Talca, se presenta en nuestro concurso para elegir a la Reina del Deporte de Chile. En el primer escrutinio obtuvo 1.350 votos. En segundo término, aparece Eliana Busch, la candidata de la Asociación de Volantes de Chile, que alcanzó la más alta mayoría con 3.590 votos. El segundo escrutinio se realizará el miércoles.

De compra de trolebuses trataron tres Ministros

Los Ministros de Economía, don José Luis Infante y de Hacienda, don Germán Picó Cañas, visitaron ayer al Ministro del Interior, don Alfonso Quintana, con quien conversaron sobre el proyecto de comprar una gran partida de trolebuses para Santiago.

No se tomó ninguna resolución en espera del informe de la comisión de técnicos que debe informar sobre las propuestas presentadas por firmas extranjeras, comisión que preside el Director General de Obras Públicas, don Oscar Tenhamm.

LA REINA DEL ALGODON PARTE A MONTEVIDEO

Jeannine Holland, la encantadora y bella Reina del Algodón, que durante seis días fué huésped de Chile partirá en las primeras horas de hoy para Montevideo. Jeannine llegó el sábado a Santiago, vestida íntegramente de algodón, excepto sus finas medias nylon. Con su risa franca y abierta y su natural elegancia, se captó las simpatías del público que logró conocerla. Fué agasajada por los grandes magnates industriales chilenos, y presidió la Semana del Algodón, organizada en su honor. Las tiendas exhibieron su retrato con mil tenidas diferentes, y las telas que actualmente se fabrican en Chile, hechas con la suave liviana y fresca fibra. Jeannine, alta, delgada, morena, lució los trajes confeccionados y creados para ella por Dior y Fath, en la gran fiesta "Queen Parade", en el Hotel Carrera. Día a día asistió a banquetes, bailes, cócteles y comidas ofrecidos en su honor. La embajadora de la industria algodonera norteamericana tiene 21 años, estudia foniatría en Texas, es hija de un empleado bancario y tiene cuatro hermanos. En el Hotel Carrera ocupó el departamento 1422. Durante su breve estada en Santiago lució treinta y dos tenidas diferentes.

EN NO MAS DE 40 CENTAVOS SERA ALZADA LA LECHE

El Comité Económico de Ministros resolvió el problema de la leche, al autorizar, ayer, a las plantas pasteurizadoras, para que convengan con los productores el precio de la leche que éstos percibirán. El Presidente de la República, luego de una detallada exposición del Ministro de Agricultura sobre el problema, declaró que no acepta el alza de 93 centavos por litro que el Instituto de Economía Agrícola propone pagar como mayor precio a los productores.

El comité, a fin de no privar a la población, y especialmente a los niños, de este artículo esencial, y para impedir también que ciertos comerciantes inescrupulosos especulen con la venta de leche, aprovechando la escasez existente, autorizó a las plantas para que convengan con los productores el precio.

La declaración oficial especifica que en ningún caso el precio de venta a los consumidores podrá alzarse en más de cuarenta centavos por litro, y mientras se dicta el decreto que fijará los precios definitivos, dentro de un plan general de reajuste económico a que se encuentra abocado el Gobierno.

REBAJADAS EN 50 o/o TARIFAS DE FF. CC. EN ZONA DE TEMUCO

Han sido rebajadas en un 50 por ciento las tarifas ferroviarias de carga y equipaje entre Temuco y Padre Las Casas, a fin de facilitar el transporte en esta región donde la rotura del puente sobre el Cautín ha obligado a los habitantes a movilizarse exclusivamente por tren.

La rebaja entró en vigencia ayer mismo.

No se pretende crear servicio especial de policía, dice Quintana

El Ministro del Interior don Alfonso Quintana Burgos recibió en la tarde de ayer a los periodistas y contestando a una pregunta hizo la siguiente declaración relacionada con la dictación del Decreto que otorga tres millones de pesos al Gobierno para comisiones especiales.

El Ministro manifestó que concurriría gustoso a la Cámara de Diputados, cuando sea invitado en conformidad al acuerdo adoptado en la sesión de ayer de la corporación legislativa.

"No tengo nada que ocultar ni a la Honorable Cámara ni al país, y a ambos debo una amplia información sobre todos mis actos como Ministro de Estado", comenzó diciendo el señor Quintana.

"Convencido de esta obligación que pesa sobre mí como hombre de Gobierno, agregó, he tratado siempre de mantener estrecho contacto con la prensa, sin entrar a discriminar, en ningún momento, si los reporteros que llegan a mi Gabinete de Ministro representan a diarios afectos al Cobierno o contrarios a éste".

"El Decreto que en esta oportunidad ha merecido tan duras críticas a algunos voceros de la Administración Pública y a parlamentarios de distintos sectores políticos, aún del Partido Radical, no es ni más ni menos, en su texto y en su espíritu, que varios otros decretos dictados por este Gobierno en distintas oportunidades cuando las circunstancias así lo han exigido, pues, es obligación ineludible de todo gobernante precaver antes que curar; es decir, en el caso de que se trata, tomar las medidas necesarias para evitar que se produzca un acto de conmoción interna, que una vez producido, podría tener consecuencias irreparables".

"No se trata de nombrar "soplones" como despectivamente lo han anunciado los opositores de este Gobierno, sino que se trata de nombrar, en caso necesario, las comisiones que el Gobierno juzgue indispensables para mejor informarse de una situación dada".

"A ningún señor parlamentario, que yo sepa, se le ocurrió tachar de soplones a las comisiones de que se habla en otros decretos de este Gobierno, idénticos, como lo he dicho, al ahora impugnado y dictados durante la combinación política de Concentración Nacional, con la firma de todos los Ministros de aquel entonces, tal cual lo que ordena el N.o 10 del artículo 72 de la Constitución Política del Estado.

"En cuanto a las dudas que se han formulado con respecto al uso indebido que pudiera hacerse de los dineros consultados en el decreto, no olviden Uds. que en el mismo se ordena que deberá rendirse documentada cuenta a la Contraloría General de la República de las inversiones que se hagan", terminó diciendo el Ministro del Interior.

ALIADOS PIDEN GARANTIAS PARA SUS EMISARIOS

Transforman en ciudad abierta base de Kaesong

TOKIO, jueves 5 (UP). (Por Earnest Hoberecht).— El general Matthew B. Ridgway y los dirigentes militares comunistas chinos y norcoreanos han llegado a un acuerdo para celebrar conversaciones iniciales acerca de la suspensión de las hostilidades el próximo domingo (sábado, Hora Standard del Este), en Kaesong, algo al sur del paralelo 38.

La respuesta de Ridgway, transmitida por radio al Primer Ministro norcoreano, Kim Il Sung, y al general chino Peng Teh Huai, acepta la petición de ellos de que las conversaciones preliminares se celebren el 8 de julio, en lugar de más temprano, como había sugerido el jefe de las Naciones Unidas.

El último mensaje de Ridgway fué transmitido por el cuartel general en Tokio y radiodifundido por los transmisores aliados a las 10.30 A. M. de hoy. El asentimiento comunista para celebrar conversaciones preliminares había llegado sólo unas horas antes.

"GARANTIAS POSITIVAS"

Ridgway hace mención especial de la petición de que los jefes comunistas den "garantías positivas" de que los tres oficiales de enlace y los dos intérpretes que integrarán el grupo tendrán un "salvoconducto" para llegar a Kaesong, antigua capital coreana, a 54 kilómetros al noroeste de Seul.

La principal conferencia sobre la suspensión de las hostilidades tendrá lugar del 10 al 15 de julio, como sugirieron los comunistas al aceptar el ofrecimiento original de armisticio hecho por Ridgway. El jefe de las fuerzas de las Naciones Unidas había sugerido que las conversaciones preliminares tuvieran lugar hoy, para preparar la conferencia principal; pero los chinos y norcoreanos contestaron sugiriendo el domingo para las conversaciones iniciales.

El grupo que irá a las primeras conversaciones a Kaesong, el 8 de julio (el 7 de julio, Hora Standard del Este), lo hará, bien por helicóptero o en un convoy de jeeps, que llevarán grandes banderas blancas. La mayor parte del territorio en los alrededores de Kaesong está dominado por las fuerzas de las Naciones Unidas, y la ciudad tiene el aspecto de una "ciudad abierta".

Ridgway había pedido que las conversaciones comenzaran inmediatamente, para salvar las vidas de los soldados en campaña.

Los comunistas contestaron que no podían participar en las reuniones "inmediatamente", y especificaron del 10 al 15 de julio como la fecha más próxima

(A la página 14 — Columna 3)

NO ESCASEARA LA PAPA: INNECESARIA SU IMPORTACION

El Ministro de Agricultura no está de acuerdo con la resolución adoptada por el Consejo Nacional de Comercio Exterior, que autorizó la importación de 35 mil toneladas de papas, procedentes de Argentina.

En una comunicación enviada al Ministro de Economía y Comercio, el señor Moller le hace presente que no fué consultado para la internación en referencia, la que, además de no tener justificación alguna, es inconveniente para el país, por cuanto podría traer la introducción de plagas ruinosas para la agricultura. Expresa el Ministro que a pesar de los daños causados por el tizón, no habrá escasez de papas para el consumo interno, y recuerda que la ley sobre Policía Sanitaria Vegetal prohibe la importación de papas, por ser un producto susceptible de descomposición. Finalmente consulta el señor Moller a su colega de Economía acerca de los antecedentes que se tuvieron en vista para autorizar la internación.

PRIMERA PIEDRA DE UNIDAD MEDICO RURAL INAUGURAN EN FRESIA

La primera piedra del primer centro de atención rural que establecerá la Caja de Seguro Obrero Obligatorio, será colocada el domingo 15 de julio en Fresia, provincia de Llanquihue. El Dr. Juan Hepp, Vicepresidente de la Caja asistirá a la ceremonia junto con autoridades sanitarias y de la provincia. El Consejo de la Caja ya destinó ciento seis millones de pesos para la construcción de parte de los ciento veinte centros de atención rural necesarios a través del país.

CURSO PARA
SECRETARIAS COMERCIALES
DOS HORARIOS
Comprende los ramos de: Contabilidad, Redacción Comercial, Taquigrafía, Mecanografía, Legislación Tributaria, L. Social, Práctica profesional. Clases de lunes a viernes. 15 horas semanales. Horarios de 15 a 18.30 y de 19.15 a 21.30 horas. Matrícula ilimitada.
MAYORES INFORMES
UNIVERSIDAD POPULAR VALENTIN LETELIER
CARRERA 86 — FONO 88477 — DURANTE TODO EL DIA
Consulte, además, sobre CURSO DE MECANICA DE AUTOMOVIL.

HOMENAJE A VENEZUELA EN LA UNIVERSIDAD.— Señores José Cañizales, Héctor Paúl de Viale Rigo, Felipe Massiani, Carlos Valdovinos, Guillermo Gandarillas y Alfonso Aguirre, que presidieron la velada de homenaje a Venezuela, ayer en la Universidad de Chile.

Economista de fama mundial vendrá a Chile

Próximamente llegará al país el Secretario General Ejecutivo de la Comisión Económica para Europa, de la Cepal, señor Myrdall, uno de los más reputados economistas de la hora actual, para estudiar el problema de la inmigración. Esta jira corresponde al estudio conjunto que actualmente realizan la Comisión Económica para la América Latina y la Comisión Económica para Europa.

Como se sabe, la reciente Conferencia de la Cepal celebrada en México, se preocupó especialmente del problema de la inmigración y su financiamiento, como, asimismo, de su relación con los programas de desarrollo económico y formulo resoluciones acerca de las actividades de la Cepal en el Comité Coordinador de Migración de Organismos Regionales.

En ese torneo, como se sabe, tuvo una destacada actuación el presidente de la delegación chilena, señor Alberto Baltra, quien intervino activamente en la orientación de todas las resoluciones, siendo su labor reconocida unánimemente por todas las representaciones. Así fué cómo tuvo el honor de ser elegido para pronunciar el discurso inaugural de la Conferencia. En la sesión de clausura, el Embajador Bohan expresó textualmente:

—"Nos complace anotar que las resoluciones adoptadas por la Comisión sostienen, integramente, la filosofía fundamental declarada por el señor Baltra en sus palabras inaugurales".

RINDIERON HOMENAJE A VENEZUELA.— Doña Virginia Beltrami de Quevedo, presidenta de la Mesa Colateral de Venezuela en la Mesa Redonda Panamericana de las Mujeres de Chile, rindió anoche homenaje a la República de Venezuela en el Salón de Honor de la Universidad de Chile. Destacó la labor y la obra desarrollada por la mujer venezolana a través de la historia, que, aunque anónima, es valiosa y digna de admiración. En el grabado aparece junto a Marta Harispe Martínez y Juana Flores de Espinoza, integrantes de su mesa, a la cual, también pertenecen Elena Ross de Del Valle, Eulalia de Henriquez, Elena Sinn, y Norma Ludwig.

AL JUZGADO LOS ASALTANTES DEL CHOFER S. PAVEZ

La Brigada Móvil de Investigaciones puso ayer a disposición del Juzgado de Letras de San Bernardo a los hermanos Jonathan y Uriel Serrano Obregón, fracasados asaltantes del chofer de la Plaza de Armas, Samuel Pavez Aliste. Ambos jóvenes confesaron ampliamente su delito, y expresaron que "necesitaban un automóvil para ir a la Argentina".

INICIADOS ALEGATOS EN EL PROCESO CONTRA LOS HERMANOS JEREZ

En la Segunda Sala de la Corte de Apelaciones se iniciaron ayer los alegatos en el proceso contra los hermanos Fernando y Juan Jerez Corrales, condenados como autores del homicidio del chofer Juan Arenas Garrido. Durante dos horas, los Ministros integrantes de la Sala escucharon los alegatos del abogado Luis Malaquías Concha, defensor de Juan Jerez, quien hizo presente que su defendido estaba excento de responsabilidad criminal por haber actuado bajo la influencia poderosa de su hermano mayor.

Los alegatos continuarán hoy, esperándose que la causa quede en acuerdo hacia fines de semana, a fin de nombrar un Ministro que redacte el fallo de segunda instancia. Como se sabe, el Ministro don Miguel González Castilló condenó a Fernando Jerez a presidio perpetuo y a su hermano Juan a veinte años.

DOBLE HOMICIDA RECURRIO A LA CORTE SUPREMA

El autor de dos homicidios, condenado a cinco años de prisión, recurrió ayer en casación de fondo y forma a la Corte de Apelaciones, afirmando haber actuado en defensa propia y pidiendo la anulación del fallo de segunda instancia dictado por la Corte de Talca. Gabriel Contreras Sandoval, un agricultor de Curepto, es figura principal de este proceso que empezó el primer día del presente año, cuando dió muerte a Galvarino Ramírez y luego a Ernesto Espina.

Ante la justicia explicó que el primero le había agredido, por lo cual le dió muerte en defensa propia. Agregó que Encina había tratado de vengar la muerte de su amigo, por lo cual también debió defenderse. Estas circunstancias le valieron una pena notablemente baja. El Juez de Curepto lo condenó a sólo 2 años de presidio, pena que después fué aumentada a cinco años por la Corte de Talca.

Acuerdos de la Federación de Suboficiales y Clases

La Federación de Suboficiales y Clases en Retiro autorizó a su directiva para iniciar conversaciones con todas las instituciones de jubilados y pensionados del país, incluyendo a la Administración Pública y Cajas de Empleados Particulares, con el objeto de formar un Consejo Ejecutivo de presidentes de las instituciones de jubilados. También se acordó formar un registro de todos los pensionados de las Fuerzas Armadas que aún no tengan casa propia.

UNA HERIDA EN CHOQUE DE CAMION Y UN MICRO

La pasajera de un microbús resultó con heridas de gravedad, al estrellarse ayer en Barrancas el microbús KT 14 con el camión XB 388, de San Miguel. La colisión se produjo en San Pablo con Neptuno, quedando herida Clara Monsalve Monsalve, de 30 años, la cual fué internada en la Posta 3. Los choferes Juan González, del micro, y José Cataldo, del camión, fueron detenidos y puestos a disposición de la Justicia Criminal.

¿PUEDE CURARSE LA EPILEPSIA?

¿Qué es la epilepsia? Sólo sabemos que es un azote que persigue a ricos y pobre, grandes y humildes. Julio César, Napoleón y Byron, la padecían. La epilepsia siempre ha interesado a los hombres de ciencia, y al fin produjeron un remedio que alivia los síntomas en la gran mayoría de los casos. Este nuevo remedio se describe en lenguaje sencillo, en un folleto titulado: "¿Puede curarse la epilepsia?" Este libro se ofrece gratuitamente a todo epiléptico. Ningún enfermo de epilepsia debe demorar en solicitar un ejemplar.

THE EDUCATIONAL DIVISION, Dep. G-299 - Bergen Ave., Jersey City, N. J., E. U. A.
Envíenme gratis un ejemplar de su folleto titulado: "¿Puede curarse la epilepsia?"
NOMBRE .....
(Favor de firmar en letras de molde)
DIRECCION .....
CIUDAD ..... PAIS .....

DIRECCION GENERAL DE APROVISIONAMIENTO DEL ESTADO

FIERRO REDONDO EN BARRAS

Solicítanse propuestas públicas por las siguientes partidas de fierro redondo en barras, destinado a las obras de mejoramiento en los Puertos de Castro y Coquimbo.

25.438 BARRAS DE FIERRO REDONDO EN DIFERENTES MEDIDAS

Bases y antecedentes pueden solicitarse en el Departamento de Adquisiciones de esta Dirección General.

Las propuestas se abrirán en el Departamento de Adquisiciones de esta Dirección General, calle Hnos Amunátegui N.o 66, 2.o piso, el día

16 DE JULIO DE 1951, A LAS 15.30 HORAS

EL DIRECTOR GENERAL

SOCIEDAD COOPERATIVA DE HUERTOS OBREROS "JOSE MAZA LTDA."

Santiago, junio de 1951.

Cítase a Junta General Ordinaria para el domingo 8 de julio, a las 10 horas, y en segunda citación a las 10.30 horas, en el local de Chiloé esquina de Ñuble, Escuela Superior N.o 28.

TABLA:

1.—Cuenta.

2.—Incidentes.

EL DIRECTORIO

VENEZUELA CELEBRA 140° ANIVERSARIO DE INDEPENDENCIA, HOY

La República amiga de Venezuela celebra hoy el 140.o aniversario de su independencia. En Santiago esta efemérides comenzó a ser celebrada ayer, con una velada en el Salón de Honor de la Universidad de Chile, organizada por el Instituto Chileno-Venezolano de Cultura.

Hoy, S. E. el Presidente de la República, y el Ministro de Relaciones Exteriores dirigirán los acostumbrados cablegramas de saludo a los Mandatarios venezolanos. El Cónsul señor Héctor Paul de Viale Rigo, acompañado de miembros de la colectividad residente, depositará, a las 11 horas, ofrendas florales en los monumentos a O'Higgins y Bolívar. En la tarde, a las 15 horas, en el Pabellón de Venezuela de la Ciudad del Niño, habrá un acto literario-musical, y a las 18.30 horas, el señor Paul de Viale Rigo recibirá en su residencia a los venezolanos y amigos.

EN LA UNIVERSIDAD

La velada de la Universidad contó con numeroso público y alcanzó singular brillo. Los alumnos de la Escuela República de Venezuela cantaron los himnos nacionales de ambos países, y hablaron el escritor don Felipe Massiani, el Cónsul señor Paul de Viale Rigo, el señor Carlos Valdovinos y las señoras Virginia Beltrané de Quevedo, Yutta Matthej y Aida Saavedra.

MUCHACHO INCENDIO POR VENGANZA UNA FABRICA DE ABRIGOS

Manuel Basaure Tobar, un joven de 18 años, fué arrestado ayer por la policía bajo la acusación de haber provocado el incendio de la fábrica de impermeables del señor Juan Medvinsky, ubicada en Miraflores 367. Revelaciones hechas por la policía, indicaron que el menor fué despedido poco antes del siniestro de la firma, por haber sido sorprendido cuando pretendía robar un frasco de anilinas.

El muchacho, de espíritu vengativo, planeó su desquite y el día en que ocurrió el incendio, se deslizó al interior de la fábrica, donde arrojó una cerilla al interior de un tambor de bencina, provocando una explosión y el consiguiente incendio. Basaure Tobar confesó a la policía, que había aprovechado la confusión que produjo el siniestro, para deslizarse al exterior y emprender la fuga.

Ladrones y estafadores detenidos por policía

Tres características internacionales y una pareja de audaces estafadores fueron detenidos ayer en la madrugada, durante una ronda extraordinaria realizada por la policía. Luis Pérez Flores, Justino Miranda Perroni y Oscar Sepúlveda, trotamundos y ladrones de gran habilidad, que operan de preferencia en micros y troles fueron detenidos por el personal dirigido por el Comisario Oscar Ayala y llevados al Cuartel de General Mackenna.

Fueron arrestados igualmente Carlos Alcalde Neat y Gustavo Espinoza Stuardo, ambos calificados como estafadores por la policía.

30 LADRONES CHILENOS EXPULSAN DE ARGENTINA

Treinta delincuentes chilenos, arrestados en Buenos Aires, vienen en viaje de regreso a Chile, bajo fuerte custodia policial argentina. La noticia llegó ayer hasta el Departamento de Extranjería, junto a la ficha de estos maleantes, en su mayor parte experimentados ladrones internacionales.

Se reveló en esferas allegadas a Investigaciones, que la policía ha adoptado diferentes medidas para vigilar en la frontera a los delincuentes, para que éstos no alcancen a reiniciar sus actividades en Santiago.

DIPUTADO CASTRO RECLAMO CONTRA FALLO DE CORTE

En las últimas horas de ayer, el diputado don Baltasar Castro interpuso un recurso de queja contra el fallo de los Ministros de la Corte de Apelaciones, según el cual queda sometido a juicio por infracción a la Ley de Defensa Permanente de la Democracia. Esta petición del parlamentario deberá ser considerada en pleno de Ministros por la Corte Suprema.

RADIOS RCA VICTOR
CON UNA PEQUEÑA CUOTA MENSUAL O SEMANAL PUEDE UD ADQUIRIR EL RADIO DEL MODELO Y PRECIO QUE DESEE
Casa CARTER San DIEGO 1337 FRENTE AL T. IMPERIAL
RECIBIMOS SU RADIO USADA EN PARTE DE PAGO

AL COMERCIO

Con motivo de la próxima entrega de Caja del Regimiento de Artillería N.o 1 "Tacna", las cuentas pendientes deberán presentarse antes del 7 de julio a la Sección IV "Administración" de la Unidad (Avenida Tupper 1725), para su cancelación inmediata.

EL COMANDANTE

DR. QUICK DA HOY SU ULTIMA CONFERENCIA

El Dr. Armando J. Quick, Decano de la Universidad de Marquette, en los Estados Unidos, y destacado especialista en materia de coagulación sanguínea y hemostasis, regresó a Santiago después de breve permanencia en Concepción, invitado por su Universidad para dar algunas conferencias.

Hoy, a las 19 horas, en la Escuela de Química y Farmacia (Vicuña Mackenna 20), el doctor Quick dictará su última conferencia sobre "Los mecanismos de la coagulación sanguínea y su relación con la hemostasis", siendo recibido en sesión conjunta por las Sociedades de Biología y de Transfusión y Hematología.

EN LA SERENA APOYAN CONVENIO EDUCACIONAL CON ESTADOS UNIDOS

S. E. el Presidente de la República recibió ayer el siguiente telegrama, desde La Serena.

"La Asociación de Educadores de la Esduela de Minas de La Serena, acordó prestar su decidido apoyo al nuevo estudio sobre Convenio Educacional Chileno Norteamericano con el ánimo de que se subsanen los inconvenientes anteriores.

Expresamos, además, a V. E. nuestro aplauso por vuestra política educacional, destinada a incrementar la enseñanza profesional.

Atentamente. — ALBRECHT, presidente. — MELENDEZ, secretario".

El Movimiento Demócrata Cristiano Universitario

Los grupos Universitarios del Partido Conservador y de la Falange Nacional constituyeron la nueva Directiva del Movimiento Demócrata Cristiano. Este movimiento tratará de unificar la acción política y gremial de los partidos sociacristianos de la Universidad. Para lograr estos objetivos han elaborado una declaración de principios y estatutos, que regiran su funcionamiento y programa de acción, que abarca problemas de carácter político y universitario. Presidente fué elegido Tomás Aylwin, falangista; vicepresidente, Nicolás Babarovic, conservador; delegados, Juan Bosco Parra y Ger-

FIJAN PREC TIPOS DE FR

La Dirección de Ministerio de Ec una resolución venta al público de Santiago, de dos anteriores ción. Los tipos venderán, de solución dicta cristales blanc derán a $ 13.60 arroces y trigui 100 kilos, y a lle.

mán Muñoz, tricio Silva y conservadores.

GUIA Comercial

Recorte esta Guía y consúltela cada vez que necesite efectuar alguna com

ACADEMIAS PROFESIONALES
ACADEMIAS FENIX.—Corte y Confección - Sto. Domingo 1030.

ARTICULOS ELECTRICOS
ALBERTO BRAIN F.—Material aislante y de instalaciones - Motores - Los mejores precios - San Antonio 579 - Fono 32371.
CASA CENTRIC.—Agustinas 841 - También bicicletas y repuestos.
ALFREDO MUSA.—Rosas esq. Teatinos - Fonos 65373 - 66280 -

ARTICULOS PARA NIÑOS
ALEXANDRA.—Pasaje Imperio 252 - Ofertas comerciales
BORIZON.—Ropa fina para niños - Fca. propia - Pasaje A. Edwards 372, por Cía. 1068 - Fono 85207 - Créditos C. Contreras.
CUNAS PLEGABLES.—Casa "Miguelina" - Huérfanos 615 - Fono 34852 - Despachos a provincias.
LA CASA BLANCA.—Puente 764 - Bautizos - I.a Comunión.
MODA INFANTIL, PEPITA.—Ropa de niños - Esmeralda 695.

ARTICULOS PARA SEÑORAS
ATLANTIDA.—Confec. para señoras y niños. Independencia 1042.
CASA FRESIA.—Mac-Iver 276 - Además artículos para regalos.
DAMITAS.—Merced 712, plazuela frente Basílica - Fono 32395.
LABAN.—Medias Nylon - Mac-Iver 8, casi esquina de Alameda.
LA CASA DE LAS DAMAS.— Pasaje Consistorial 28.
MEDIAS "MARIA VICTORIA".— Bandera 439 - Fono 85512.

ARTICULOS PARA CABALLEROS
PORTUGUES.—Pilotos, abrigos - Créditos - Bascuñán 54.

AUTOMOVILES (BATERIAS - ELECTRICIDAD)
DELFIN GARCIA.—J. M. Infante 2347 - Fono 44518.
RENE SARMIENTO S.—Alameda B. O'Higgins 2184 - Fono 68597.
RENE URIBE BATE.—San Ignacio 37 - Fono 61225.

(REPUESTOS Y ACCESORIOS)
FCA. DE RESORTES.—Estación de Servicio - Diez de Julio 377
GERMAN HERNANDEZ.—Alameda 1861 y 1873 - Fono 65356.
PENA HNOS. LTDA.—Alameda B. O'Higgins 1865 - Fono 67457.

(COMPRA - VENTA)
GUZMAN Y JIMENEZ.—Alameda B. O'Higgins 1731 - Fono 86181.

BAÑOS
BAÑOS TURCOS DIEZ.— Agustinas 978 - Fono 84453.

BICICLETAS (REPUESTOS Y ACCESORIOS)
CASA CENTRIC.—Agustinas 841 - También artefactos eléctricos.
CASA OLYMPIC.—Créditos - San Diego 111 - Fono 81108.
ELIAS SILBERMAN.—Av. Portugal 622 - Fono 36721.
SHERATON.—Alameda B. O'Higgins 58.

BOTILLERIAS
SAN ANTONIO.—San Diego 1959 - Fono 50211 - Abierto sábado, domingo y festivos - Reparto a domicilio.
TRIANERA.—San Antonio 745 y Miraflores 498 - Fono 86001.

CALZADO
CALZADO VILLAGRA.—Alameda B. O'Higgins 2851 - Fono 90872.
MANUFACTURAS MIRES.—Chiloé 1109 - 50 o|o rebaja.

CAMISERIAS
"YALE SHIRT".—Fábrica - Sn. Antonio 469 - Fono 32851- Cas. 944

COCHES DE PASEO
CUNAS PLEGABLES.—Casa "Miguelina" - Huérfanos 615 - Fono 34852 - Despachos a provincia.
ELIAS SILBERMAN.—Mac-Iver 173.

COLCHONES—SOMMIERS
FABRICA CAUPOLICAN.—San Diego 812 - Fono 74337.

CORDONERIAS
CAMPOS.—Alameda 84 - Fono 62935 - Sn. Antonio 212- Fono 34536
CASA J. ARDITI, S. A.—Agustinas 825.

CRISTALERIAS
SAN ROQUE.—Puente 574.

DENTISTAS
LABORATORIO DENTAL.—Puente 681 - Composturas rápidas de placas - Teléfono 87035, de 3 a 7.

DEPORTES
LA SPORTIVA.—San Diego 1069 - Fono 65400.

ENLOZADOS
RAMON EDUARDO STUARDO.—Delfina León 6 - Créditos.
SAN ROQUE.—Puente 574.
"VITROFER".—(Fábrica) - Vicuña Mackenna 820 - Fono 37630.

EXTINGUIDORES DE INCENDIO
"FIRE-STOP".—Arturo Prat 272 - Fono 63448.

FAJAS—SOSTENES
"MON BIJOU".—San Antonio 514 - Fono 33398.

FARMACIAS
ALAMEDA.—De turno permanente - Alameda 2709 - Fono 91866.
BAQUEDANO.—"Su farmacia" - Plaza Baquedano 01 - Fono 61338
FARMACIA PORTEÑA.— Av. B. O'Higgins 867 - Fono 84728.

FERRETERIAS
PARIS.— Cecilio Larios y Cía. - Alameda 44 - Fono 60379.
SAN ROQUE.—Puente 574.

FOTOCOPIAS
FOTOCOPIAS EN 1|2 HORA.—TIMAR - N. York 61 - Fono 64943.

FOTOGRAFIAS
VALLADARES.—Reproducciones rápidas - Gal. Alessandri 28-A.

HOJALATERIAS
FELIPE CHACON M.—Alonso Ovalle 1080 - Fono 65750.

JOYERIAS
CASA SOSTIN.—Fábrica de argollas - N. York 66 - Fono 60072.
EDIZMOR.—S. Antonio 323 - Argollas oro macizo desde $ 240 c|u.

LIBRERIAS
BANDERA.—Bandera 236, local 8 - Sorpresas - Fono 61508.
BELLO.—Catedral 1293 - Fono 69253 - Ofertas especiales.

LIBRERIAS
CASA CALVETTY.— Importador - San Diego 37
CENTRALES LIBRERIAS MUSALEM HNOS. S. A. nerales: Bandera 551 - Fono 68266 - Casilla 1 Ahumada 210 - Fono 66502 - Puente 796 - Fo sandri 108 - Fono 67922 - San Antonio 430 -
CULTURA.—Huérfanos 1179 - Teléfono 88830 -
DE OCCIDENTE.—Alameda 1313 - Fono 69649.
DEL PACIFICO, S. A.—Ahumada 57 - Fono 89156
EDITORIAL "PAX".—Huérfanos 770 - Fono 36391
EL SEMBRADOR.—Casa de buena literatura - (B no) - Suscripciones - Pas. Matte 29 - Cas. 3
GUTENBERG.—(Librería e Imprenta) - S. Diego
LIBRERIA e IMPRENTA "IMARES".—Merced 7
MATUS.—Despachos contra reembolso. Compañía
NASCIMENTO.—San Antonio 240 - Fono 32062.
PLUS ULTRA.—Agustinas 1639 - Teléfono 66648.
SELECCION CONTABLE, S. A.—Exclusivamente tabilidad - Mac-Iver 205 - Casilla 13181 -
SELECTA.— Estado 115 - Novelas para señoritas
ZAMORANO Y CAPERAN.—Cía. 1015-Fonos 89728

LIMPIEZA EN SECO
LAVATEX.—Servicio a domicilio sin recargo - Fo
LAVATEX.—Compañía 1265 - Teléfono 67952.
LAVATEX.—Manuel Montt 259.
LAVATEX.—Moneda 715 - Teléfono 65432.
LAVATEX.—Av. Vicuña Mackenna 308 - Teléfon

MALETERIAS
LA SPORTIVA.—San Diego 1069 - Fono 65400.

MAMELUCOS
EL AGUILA.—(Fábrica) - Alameda B. O'Higgins

MATERIALES DE CONSTRUCCION
FABRICA TEJIDOS ALAMBRE.—San Diego 127
FAMAE.—Fábricas y Maestranzas del Ejército - cial y Fábrica: Av. Pedro Montt 1606 - Fono de Exposición y Ventas: Moneda 946 - Fono
SUC. BENJAMIN BUDNIK.— Baldosas - J. M. Fono 46134.

MENAJE
SAN ROQUE.—Puente 574.

MODAS
CHIC FRANCES.—Bandera 84 - Of. 107 - Entre
MODAS SIMON.—Arturo Prat 260 - Fono 67712.

MUEBLES
MUEBLES DUCAL.—Arturo Prat 407 - Créditos.

MUEBLES DE COCINAS Y LAVAP
GERARDO MEYER S.—Grandes facilidades - Me

MUEBLES CROMADOS
PALACIOS IZQUIERDO.— Alam. B. O'Higgins 3

MUEBLES PLEGABLES
DEIK & CIA. LTDA.—Merced 593 - Fábrica: Santa
GABINET-CAMA "TWIN".—Moneda 741 - Fono
SOFA-CAMA "REX".—O. Schatloff - Moneda 741

OPTICOS
INDUSTRIA OPTICA NACIONAL.—Créditos - Ma
A. RODRIGUEZ PRADO.—Santo Domingo 832 - F

PAPELERIAS
PAPELERIA NACIONAL.—A. Prat 361 - Fono 69342

PERFUMERIA
CASA J. ARDITI, S. A.—Agustinas 825.

PIANOS
CASA DOGGENWEILER.—Ventas a 12 meses p Prat 166 - Fono 86961 - Casilla 2654.

PIELES
ESPECIALISTA PATITAS ASTRAKAN.—Estado 1
PELETERIA "SANTIAGO".—Créditos - Catedral 1
TECNICO EUROPEO.—Hechuras, transformaciones tonio 446 - Oficina 5.
TRANSFORMACIONES.—Hechuras. Trabajo perfecto

PINTURAS
ALMACENES PINTURAS "COLON".—Alonso Ova
PEDRO BOTTINELLI.— (Además, Materiales de Irarrázaval 700, esquina Avenida Italia - Fono

RADIOS
"ORDINA".—Organización Distr. Nac. Enrique Palm Victor - Alameda 2981 - Créditos.
PARLATORE.—Alameda 227-D - Embobinamiento
RADIOS PHILCO.—Grandes facilidades - Dira
RADIO TIMAR LTDA.—Radios sin pie - Nueva Yo
SHERATON.—Alameda B. O'Higgins 58.

REGALOS
CASA J. ARDITI, S. A.—Agustinas 825.
HERNAN LATORRE.—(Porcelanas)-Ahumada 131,
SAN ROQUE.—Puente 574.
SHERATON.—Alameda B. O'Higgins 58.
TRENES ELECTRICOS DOGGENWEILER. —Con Arturo Prat 166 - Fono 86961 - Casilla 2654.

RELOJERIAS
RELOJERIA DE CONFIANZA.—S. Diego 351 - Re

RESTAURANTES
CLUB VIENES.—Cocina europea y chilena - Moneda
EL CARILLON.—Bar Restaurant - Ahumada 37 -

SASTRERIAS
GUENDELMAN SASTRES.— San Diego 852.
PASCUAL SASTRE.—Créditos - San Diego 928.
ROFFE.—Créditos - San Diego 107 - Fono 81108.
TEVEL KAZ.—Ahumada 16 - Fono 64260 - Casilla

SEDERIAS
ROYAL.— Gutiérrez y Cía. - Alameda 2755-2775 - F

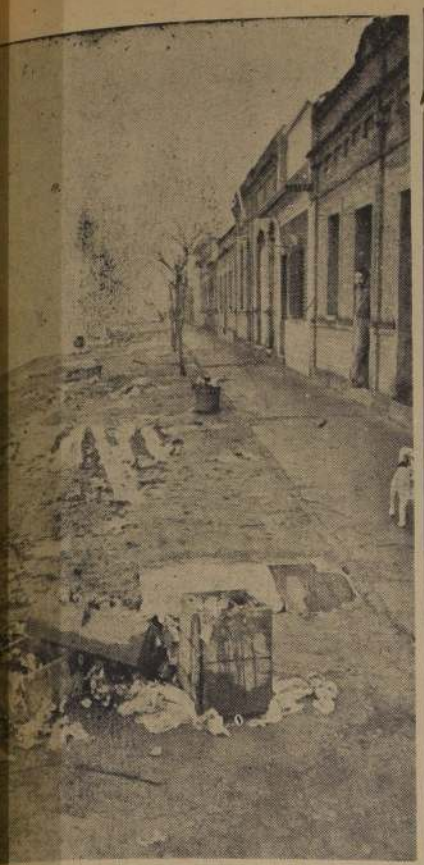

HACE QUINCE DIAS NO RETIRAN LA BASURA.— y justificadas protestas recibió durante 48 horas LA de los pobladores del Sector Einstein-El Salto. aron que desde hace quince días no se retiraba la domiciliaria. Nuestros reporteros gráficos lo pu- onfirmar ayer haciendo una visita a la calle Eins- nde tomaron esta foto momentos antes de mediodía.

TRES NUEVOS SERVICIOS AEREOS, AUTORIZADOS

La Junta de Aeronáutica Civil, autorizó a la empresa "Aerovías Ecuatorianas" para efectuar cinco viajes entre Ecuador y Chile en el plazo de 90 días, trayendo y llevando caballos chilenos con destino a Ecuador. Autoriza, también, a Aerolíneas Argentinas, para operar el servicio regular entre Río Gallegos y Punta Arenas, y a la Lyon Air Ltda., en el servicio regular de pasajeros, carga y correspondencia entre Santiago y La Habana, con escalas en diversos países y ciudades del Continente.

SESIONA DIRECTORIO DE COOPERATIVA M. CONCHA

Para hoy, a las 19 horas, en Bandera 465, cuarto piso, se nos encarga citar a los miembros del directorio de la Cooperativa de Huertos Familiares "Melaquías Concha".

Se encarece la asistencia por haber asuntos de mucha importancia que tratar.

CANDIDATAS A REINA EN "LA NACION".— Ayer visitaron LA NACION las candidatas a reina de la Escuela Técnica Femenina N.o 4, quienes participarán en el baile-kermesse de este establecimiento, el sábado, a las 20 horas, en el Club de Septiembre. Son de izquierda a derecha: Elia Machuca, Juana Contreras, Silvia Ortega, Clemencia López, y Teresa Viviano.

3 nuevos aeródromos en el sur de Chile

Noventa millones de pesos serán invertidos en la construcción de aeródromos en Victoria, Balmaceda y Punta Arenas, según lo dispone un proyecto de ley que envió el Ejecutivo al Congreso Nacional, ayer. La construcción se hará por la Dirección General de Obras Públicas, previo informe de las autoridades de aeronáutica, y por el sistema de propuestas públicas.

El Mensaje autoriza al Presidente de la República para hacer esta inversión, que se distribuirá en partes iguales entre las tres ciudades nombradas. Se declaran al mismo tiempo de utilidad pública los inmuebles necesarios para la ejecución de las obras. El gasto de la ley se cubrirá con los siguientes recursos:

a) Un aumento de la contribución territorial de cuatro por mil, en la provincia de Magallanes.

b) Con diez millones de pesos anuales de cargo de los fondos que, por el artículo 83 de la ley 6,929, se destinan a obras públicas.

c) Con cinco millones de pesos anuales de los fondos que la ley 8,903 destina a aeródromos.

GANO JUICIO TRABAJO ANTE ORTE SUPREMA

oger una queja inter- por el Fisco, la Corte de Justicia dejó ayer una interesante dencia, según la cual unales del Trabajo no actuar en demandas leados de la Adminis- Pública.

eclamo del Fisco fué un fallo de la Corte abajo, en un proceso contra el Fisco por uz Sendra, empleada Arsenales de la Gue- solicitaba un reajus- eldos. El Juzgado del luego de declararse etente, prosiguió, sin con la substancia- l proceso, rechazando nte la petición de la ante. Esta apeló a la del Trabajo, la cual, do el fallo de prime- ancia, acogió la peti- la señorita Luz Sen- tocó en esta ocasión de queja al Fisco, r obtuvo la razón, la Corte Suprema volver la causa a pri- instancia y declarar Juzgados y Tribuna- Trabajo eran incom- petentes para ver esta clase de procesos.

EN CIRCULACION OBRA "ASUNTOS DE FAMILIA"

La Empresa Editora Velmor ha lanzado últimamente a la publicidad el apasionante drama en tres actos "Asuntos de Familia", original del periodista Alfonso Velasco Moreno.

La trama, de hondo contenido humano, envuelve a una familia que se ve atrapada por la venganza de un maniático. Este, al morir, le lega una valiosa casona, con la expresa condición de que todos sus miembros cohabiten en ella por lo menos once meses durante cada año. Pueden no hacerlo, es optativo, pero el que infrinja la cláusula perderá los derechos que el testamento le confiere sobre el inmueble en cuestión.

Se incoa y surge, entonces, la tragedia. Los herederos, violentos, ávidos y de temperamentos dispares, se encierran en un círculo de pasiones progresivas y llegan hasta a destruirse, antes de abandonar la casa o de rechazar el legado recibido. Se cumple así lo que el místico o maniático previó.

Tal es, en síntesis, el diseño general de "Asuntos de Familia" cuyo asfixiante marco sirve al autor para acosar a sus personajes; enardecerlos y exhibir a través de ellos las más encontradas pasiones humanas.

Velasco, que dentro del periodismo cruzó sus primeras armas en LA NACION, se incorpora así, con este recio drama, al complejo campo del teatro nacional.

NOZCA EL LEGITIMO

REX SOFA CAMA M.C.R.

UNICO SISTEMA EN CHILE de sommier metálico plegable. Cerrado, guarda la cama.

sofá-cama "EX" C. R. dormitorio GANTE

CERRADO

ABIERTO

"TWIN" cómoda CAMA PLEGABLE. Pat. Arg. N.o 58707. En Chile, Pat. Sol. 391/50

ndo, guar- un SOM- META- con TO- a ropa de cama.

ONEDA 741

TAURUS Publicidad

1 a 1 van cerrándose LOS DEPARTAMENTOS DE

A la Ville de Nice ...

YA SE cerraron LOS DEPARTAMENTOS DE

COMESTIBLES • MENAJE • LAYETTES • NIÑOS • COLEGIALES

Atención, Señora!
LA LIQUIDACION de "A la Ville de Nice"
Sigue su marcha... y pronto - muy pronto! - quedarán

cerrados:

✓el DEPARTAMENTO PERFUMERIA
✓el DEPARTAMENTO PARIS
✓el DEPARTAMENTO BLUSAS Y BATAS

DEPARTAMENTO PERFUMERIA

Jabones importados MEM. Estuches MEM. PINAUD, etc. - Talcos y colonias Yardley y Sportman - Talcos y colonias Dorothy Gray. Extractos franceses Bálc, Paquier, Worth, Dorothy Gray. Rouges y repuestos norteamericanos Elizabeth Arden, Elena Rubinstein, Louis Philippe. Flipstick - Rouges, polvos, cremas, jabones, colonias, lociones, extractos y talcos nacionales.

DEPARTAMENTO PARIS

Saldos de guantes, carteras, fantasías y pañuelos. - Juegos de tocador - Cajas de hilo para zurcir. - Canutos de hilo para coser en diversos tonos de beige. - Canutos de hilo (10.000 yardas c/u.) para coser a máquina.

DEPARTAMENTO BLUSAS Y BATAS

Robe de chambre, saul de lit y batones de casa en lana, seda y algodón. - Sweaters de lana. - Chalecos de lana. - Chombas de lana. - Delantales de nylon, algodón, etc., con gran surtido de colores, modelos y tallas. Fajas importadas. - Sostenes. - Slacks de lana.

No es una LIQUIDACION MAS sino el TERMINO de la Tienda

A la Ville de Nice
AHUMADA esq. HUERFANOS

SABADOS: abierto todo el día

LA NACION — AÑO XXXV — N.o 12.265

Empresa Periodística "LA NACION", fundada el 14 de enero de 1917.— AGUSTINAS 1269. — TELEFONO 82222. — CASILLA 81-D Presidente del Consejo y Director: RAMON CORTEZ PONCE; Gerente: ANTONIO FERREIRA MEDINA; Consejeros: CARLOS VASSALLO, BOLIVAR APARICIO, EILERT HERUD y JOSE RAMSAY ALLAN. — Subdirector: GUILLERMO EDUARDO FELIU; Jefe de Informaciones: WARINO ESPINOSA; Jefe de Propaganda: CARLOS ALZOLA.
Representantes para EE. UU. y Canadá: THE N. DE FILIPPES Co. 551.— FIFTH AVENUE — New York, 17 N. Y.
Servicio Noticioso Extranjero: UNITED PRESS ASSOCIATION — Servicio Fotográfico Extranjero: ACME. — Agentes y corresponsales en todas las ciudades y pueblos de Chile.
SUSCRIPCIONES: Un año, $ 1.296.—; seis meses, $ 656.—; tres meses, $ 336.— Valor del ejemplar del día: $ 4.— Ejemplares atrasados: $ 8.—

Santiago de Chile, jueves 5 de julio de 1951.

CONSTRUCCION DE HABITACIONES

Hace algún tiempo, una firma norteamericana propuso al Ministerio del Trabajo emprender en Chile un gran programa de construcciones de viviendas para obreros y empleados. Esta Empresa aportaría capitales, algunos de los técnicos y otros elementos indispensables que no se encontraban en el país. Una parte, la más importante, de los técnicos: la totalidad de la mano de obra y casi todos los materiales serían obtenidos en Chile.

Este proyecto no prosperó por falta de interés, según se supo, para acoger esta proposición, lo que determinó a la firma señalada a radicar sus negocios en México, donde, en la actualidad, está edificando casas baratas a un ritmo que sube de 25.000 unidades por año, siendo cada casa de cuatro habitaciones más todos los servicios anexos.

Nuestro país es uno de los que sufren con mayor intensidad de carencia de habitaciones para su población, en especial la de escasos recursos, y, al mismo tiempo, es uno de los del mundo que disponen de mayores acumulaciones relativas de fondos sociales que, en teoría, podrían destinarse a la edificación.

Efectivamente, nuestra adelantada legislación de previsión obliga a la formación de enormes masas de capital, que son manejadas por las cajas sociales, de las que existen en el país, contando las privativas de algunas entidades productoras y comerciales, más de cuarenta.

Reciben anualmente todos estos institutos de previsión más de 4.500 millones de pesos en conjunto, y, por lo tanto, sus acumulaciones, pese a que sus gastos administrativos son frecuentemente desproporcionados, pueden alcanzar a sumas enormes. Si esta inmensa masa de capitales se orientara exclusivamente a financiar un plan moderno, inteligente y coordinado de construcciones colectivas o de poblaciones para empleados y obreros, no sería difícil contar, dentro de un plazo reducido, con viviendas higiénicas y cómodas para la totalidad de los empleados y obreros casados y con familia que existen en el país.

Si al poder constructor que significaría esta inversión, se agrega el que podría representar una empresa extranjera que colaborara en el programa, la solución se encontraría más cercana aún.

Representa un programa de edificación en gran escala resolver un problema gravísimo de carácter social; abaratar el costo de la vida; mejorar el standard de la población y eliminar factores de descontento, que son el caldo de cultivo de los movimientos disolventes que promueve o fomenta el imperialismo soviético por medio de sus agentes.

Junto a todo esto se abren a la economía general posibilidades magníficas. Porque la edificación es una de las actividades que requieren de más vastos y variados aprovisionamientos. Desde el cemento, el fierro, las maderas, los vidrios, las cañerías, la cerrajería, las puertas y ventanas, y tantos otros materiales, se llega hasta la mano de obra y al mobiliario, ropas, vajillas, etc.

En estas condiciones, la edificación da vigor a la actividad productora de infinidad de otras industrias, sus proveedoras directas o indirectas, que hoy arrastran una vida lánguida por falta de mercado para colocar su mercadería.

En diversas oportunidades, tanto entre nosotros como en otros países, se ha absorbido la mano de obra cesante por la ejecución de planes de obras públicas, lo que ha significado encarecer éstas, ya que la improvisación de los obreros determinó errores, lentitud y otros factores de elevación de costos. Un plan de construcción de viviendas no tendría en Chile este defecto, ya que contamos con un numeroso gremio de obreros expertos en construcción, que hoy no encuentra trabajo porque estas actividades están experimentando una reducción considerable.

Creemos, pues, que son muchas y muy extensas las ventajas que una política de esta naturaleza significaría, y que, por lo tanto, ella debe emprenderse con la enérgica decisión de llevarlo a feliz término, dejando de lado egoísmos y particularizaciones que no pueden entorpecer las grandes obras de beneficio colectivo.

Nueva fórmula de vinculación internacional

Los acontecimientos que han conducido a la posibilidad de poner fin a la guerra en Corea, mediante la negociación directa de las partes en lucha, no significará que las naciones que integran la Organización del Tratado del Atlántico Norte cesen en sus esfuerzos por adquirir el fortalecimiento de sus fuerzas armadas, como medida de seguridad para el mundo libre.

La Organización del Atlántico constituye la práctica de una idea enteramente nueva: la comunidad de los pueblos que viven en la periferia del océano Atlántico, en su parte septentrional, manteniéndose cada uno de ellos en carácter independiente, pero en que, a la vez, todos son interdependientes, por cuanto acumulan sus recursos y comparten las responsabilidades en el cumplimiento de un propósito común.

De este modo ha sido posible que el Tratado del Atlántico y las organizaciones derivadas de él hayan forjado nuevos lazos entre los pueblos de los Estados Unidos y de Europa, los cuales van más allá que la tarea de detener la agresión o prepararse para la defensa contra ella: ahora encaran conjuntamente los problemas financieros y económicos emanados de sus esfuerzos defensivos. Ello debe conducir, como fué acertadamente expresado por Morrison, Ministro británico de Relaciones, en un reciente homenaje a Eisenhower, a una vinculación más estrecha en la vida económica, social y cultural de todos esos países.

Una demostración efectiva de la nueva forma de cooperación internacional creada por la Organización del Tratado del Atlántico Norte fué ofrecida últimamente al establecerse una categoría uniforme para todas las fuerzas armadas de las naciones que integran la organización y que actualmente sirven en territorios ajenos a los propios. Dicho acuerdo, firmado por los representantes de cada una de las naciones del Tratado del Atlántico, fija los procedimientos de la jurisdicción sobre los miembros de las fuerzas armadas visitantes, distinguiendo entre ellas la jurisdicción con respecto al procedimiento civil y al militar.

Así, reconoce el derecho de las fuerzas visitantes a efectuar compras locales, a obtener mano de obra y a importar abastecimientos para su uso exclusivo, libre de derechos de internación, y libera a las fuerzas armadas visitantes de las exigencias de pasaportes, visas y requisiciones. El acuerdo constituye una innovación en el Derecho Internacional, por cuanto no hay precedentes para el establecimiento de fuerzas amigas de un país dentro de las fronteras de otro, con el fin de colaborar en tiempo de paz para la defensa común.

El acuerdo facilitará la estrecha colaboración militar de la cual depende la seguridad de toda la comunidad del Atlántico, y, en última instancia, de todo el mundo libre. Además, establece una base uniforme y administrativamente eficaz para las relaciones ordenadas y justas entre las fuerzas armadas de todas las naciones integrantes de la Organización del Tratado del Atlántico Norte.

Por otra parte, el convenio forma parte integrante del esfuerzo en pro de la defensa colectiva; es algo esencial para el desarrollo de una fuerza armada integral, formada bajo el comando del general Eisenhower, a la vez que da a las autoridades militares un procedimiento simple y práctico para regular las complejas relaciones, y garantiza a los miembros de las fuerzas armadas una adecuada protección legal, sin infringir la autoridad del comando militar ni de las autoridades civiles del país en el cual se hallan estacionadas.

LOS JUEVES DE JOAQUIN EDWARDS BELLO

¿Para qué estudian las niñas?

Hay en mi vecindad una niña de pocos años que estudia en un liceo. A veces me hace preguntas y me pide libros.

—¿Tiene la biografía de Juan Ramón Jiménez?

—¿Qué quiere decir yacareté, xilografía, criselefantino, arquegosaurio?

A mí vez le pregunto yo:

—¿Es para la sección "tómelo o déjelo" de la Radio?

—No. Es para la clase de castellano en el Liceo.

Me quedo pensativo y me digo: En vez de hacerlas aprender la biografía de Juan Ramón Jiménez, ilustre poeta español de vanguardia, ¿por qué no las mandan a aprender la biografía de don Benedicto Chuaqui? Sería más lógico y más americano. El señor Chuaqui emigró a Chile cuando era un niño. Hablaba solamente el árabe. Vendió medias de algodón en la Estación Central. Sabía poco de libros. Era honorable y sustentaba conceptos de trabajo. Ahora es millonario, colocolino, bombero, poeta y juega a la rayuela; un chileno más chileno que muchos, y, por si algo faltara, padre de hermosa familia en la que descuella el eterno aprendiz de abogado. ¡Dios le perdone! Después de afianzarse, de ganar dinero y de montar una industria, nuestro colega y amigo Chuaqui hizo versos y conoció a Jiménez. "Primero vivir y después filosofar", dicen los latinos. He puesto un ejemplo: podría poner a Cousiño, Gallo, Urmeneta, Ossa, Menéndez. Son muchos los que empezaron por donde se debe empezar. Pero se trata de niñas de un liceo. ¿Por qué, en vez de turbar sus mentes virginales con el estudio de palabras raras como **Yacareté**, que es guaraní, no les enseñan las maravillas del trabajo de la mujer francesa? En Francia la mujer no es un peso muerto en la economía nacional. Es un factor de creación y de progreso. Sería bueno decirles a las niñas de nuestros liceos, que en Francia levantaron un monumento a la inventora del queso Camembert. ¿Cuánto produce el comercio de flores y de perfumes en Francia? ¿Cuánto producen a Holanda las legumbres y los tulipanes? ¿Por qué no las enseñan a cocinar el pescado? ¿Es esto un disparate? ¿Estoy escribiendo cosas para la risa? No creo. Ayer leí una crónica del doctor Gregorio Muñoz, en la que nos cuenta la historia del señor Alfageme, gallego y actual Cónsul de Chile en Vigo. Decía el señor Alfageme que España salvó su raza de la desnutrición y de las enfermedades durante la catástrofe civil de 1936, y del aislamiento internacional que siguió, porque existía una tradición de siglos **en el arte de guisar el pescado** y porque una buena organización industrial lo expende fresco y barato. He subrayado la parte que dice **guisar el pescado**, por cuanto me consta que la ausencia de un fuerte consumo de pescado en nuestro país proviene en parte de la indiferencia de los cocineros, que carecen de arte o de maña para guisarlo. Al respecto he conocido algo. Un español me decía que no sabemos dar buen sabor ni presentación apetecible al pescado. Para ello se requiere gusto y conciencia del oficio. Otro señor, un portugués, me contaba que tomó a su servicio a un emigrado de su tierra, en calidad de cocinero. El primer día, y con desagradable sorpresa para sus familiares, el cocinero lusitano llevó del mercado media docena de pescadas, lo más barato y ordinario, según el parecer nacional. En mis tiempos mozos, allá en Valparaíso, regalaban dicho producto del mar. Pues bien, añadió el caballero portugués: Nunca probé nada más exquisito en su género que las pescadas chilenas aderezadas a la lusitana. Cuestión de salsa y de conciencia del oficio. Nuestro país, con 4.800 kilómetros de largo en el mar, no sabe comer pescado.

Lo dicho de la educación de las niñas es extensivo a los niños, y doblemente más grave. La educación de los liceos tiende a convertirnos en cerebrales o en intelectuales, y así podrán triunfar en la vida cinco de cada cien, o menos. He contado a mi manera en la obrita **En el Viejo Almendral**, destrozada en la edición clandestina, la evolución del niño a la adolescencia: del Liceo a la vida. No sé de nadie que entendiera o comentara, por ese lado, dicho libro. El liceo no se presta para lanzar niños a la lucha por la vida en los campos americanos. Los alumnos que triunfan son generalmente los que siguen la carrera de abogados y se ponen al servicio de empresas extranjeras (uno por mil). Don Andrés Bello previó el daño que podría traer la Universidad si no creaba técnicos industriales. Tanto entre niñas como en hombres podrán triunfar intelectualmente, con comodidad para vivir, uno en un millón. El caso de Gabriela Mistral es lo dicho: un caso. Ni ella se repetiría a sí misma. Estoy seguro que esta gloria de Chile no aprueba el sistema educacional actual. Miles de ex alumnos de liceos llegan al arrabal de senectud en la indigencia. Son los mendigos de pensiones de gracia en el Congreso. Otros miles viven de los flecos del comercio extranjero: el 80 por ciento del total nacional, en diversas formas. Por lo mismo, el desahucio del Convenio educacional chileno-yanqui, en principio y sin base para un arreglo, ha sido una equivocación.

J. E. B.

Aniversario de la Independencia de Venezuela

Por JOSE CARIZALES-MARQUEZ

En abril de 1810 tomó forma lo que ya era un clamor colectivo en la Capitanía General de Venezuela. Cuando los patriotas venezolanos invadieron el Cabildo para posesionarse del gobierno imperante, una férrea convicción los impulsaba al hecho, en el cual estaban mezclados hombres de otras tierras, identificados por principios ideológicos y por una misma pasión de justicia. Cabe destacar en este sentido la personalidad del presbítero chileno José Cortés Madariaga, quien, con su dedo admonitor, hizo la señal al pueblo reunido frente al Cabildo, donde sesionaba la Junta Patriótica, para que diera su negativa de apoyo al Capitán General Emparan, quien reclamó desde las barras al soberano: "si estaba o no conforme con su mando".

De la efervescencia producida en el seno de la Junta Patriótica habrían de nacer los acontecimientos que el 5 de julio de 1811 llevaron a Venezuela a proclamar su Independencia absoluta. El clima se fué formando en base al descontento mayoritario de los criollos, quienes auspiciaban con su resolución y dineros el movimiento independentista, y también por la conciencia libertaria que los núcleos interesados en la gesta emancipadora habían ido estructurando en grandes zonas de la población general. A este respecto dice el historiador venezolano Carlos Irazábal: "Para triunfar, el movimiento de independencia necesitaba —como lo requieren las grandes causas históricas sin excepción— el apoyo masivo del pueblo. A fin de atraerse a las masas populares, esos dirigentes (los criollos) hubieron de hacer concesiones en cierta medida, con ese objeto".

El soberano Congreso se reunió con fecha 2 de marzo del año 11, compuesto por 30 diputados, provenientes de las provincias de: Caracas, Barinas, Cumaná, Barcelona, Mérida y Trujillo, sin la participación de las de Coro, Maracaibo y Guayana por hallarse aún bajo el dominio absoluto del gobierno peninsular. Con motivo de conmemorarse el primer aniversario del 19 de abril de 1810, se pronunciaron en el seno de la Sociedad Patriótica —organizada para crearle clima a la independencia— encendidos discursos. Allí dijo Muñoz Tébar, entre otras cosas: Hoy es el natalicio de la revolución. Termina un año perdido en sueños de amor por el esclavo de Bonaparte: que principie ya el año primero de

la independencia y la libertad. ¡Confederación de Estados o Gobierno central, una asamblea o muchas, por todo podemos comenzar, como comencemos por la Independencia! Coto Paúl dijo por su parte: ¡La anarquía! ¡Esa es la libertad, cuando para huir de la tiranía desata el cinto y desanuda la cabellera ondosa! ¡La anarquía! Cuando los dioses de los débiles —la desconfianza y el pavor— la maldicen, yo caigo de rodillas a su presencia. ¡Señores! ¡Que la anarquía, con la antorcha de las furias en la mano, nos guíe al Congreso, para que su humo embriague a los facciosos del orden, y la sigan por calles y plazas gritando libertad! Para reanimar el mar muerto del Congreso estamos aquí, estamos aquí en la alta montaña de la santa demagogia. Cuando ésta haya destruido lo presente, y espectros sangrientos hayan venido por nosotros, sobre el campo que haya labrado la guerra se alzará la libertad". Este era el ambiente que se respiraba para aquella magna fecha. El brío con que los tribunos habían acogido el fuego sagrado de la libertad, retumbó en todos los oídos y comprimió por igual el corazón de cuantos anhelaban la soberanía de la patria. Hombres de la talla de un Coto Paúl, de un Juan Germán Roscio, de un Bolívar, de un Miranda, de un Muñoz Tébar, debían imponer sus principios, porque se asieron a sus ideales con un torrente emocional inobjetable, acompañados de un claro talento y de un genio potencial que echó a andar la revolución, preparada ya en el crisol de la oratoria y ratificada en el arrojo personal. Cuando las dubitaciones invadían a unos cuantos miembros del Parlamento nacional, en los días 3 y 4 de julio, en el seno de la Sociedad Patriótica pronunció Bolívar un discurso, en que dijo: "Pongamos sin temor la piedra fundamental de la libertad suramericana. Vacilar es perdernos". La dinámica del Libertador sacudió los espíritus que junto con él integraban la Sociedad Patriótica, y su verbo cayó como un clamor de insoslayable justicia sobre las cabezas que discutían en el Congreso la declaratoria de Independencia. Bolívar se empinó como una fiera iracunda para pedir a sus correligionarios una acción más rápida y eficaz en favor de la soñada libertad de su patria, e impulsó a la Sociedad hasta el recinto del soberano Congreso, a fin de que hiciera conocer su criterio.

Voces aisladas y tibias se opusieron a la inmediata declaratoria de independencia; pero fueron acalladas por el consenso favorable de la mayoría. Las razones que esgrimían los opositores eran las de que el pueblo aún no estaban preparado para la acción independentista, o bien, que el Congreso no había sido convocado para tratar sobre el asunto planteado inmediatistamente. Pero nada ni nadie pudo sofrenar las intenciones libertarias de los más, hasta que se produjo el fallo definitivo del Congreso. Este se reunió en la mañana del 5 de julio, y en seguida dió comienzo a las discusiones en torno a la declaración de independencia, planteada desde hacía dos días. En esta ocasión dijo el Representante Peñalver: "...y es bien sabido que para ser libre un pueblo, basta que quiera serlo". Juan Rodríguez del Toro afirmó: "Tal vez algunos de mis compañeros diputados se habían propuesto el mismo objeto de hacer entender al pueblo lo que es Independencia; pero yo estoy seguro de que todos conocen la significación de esta palabra, y nadie la confundirá con la licencia y el libertinaje, porque si las monarquías se sostienen y apoyan en los vicios y la corrupción de los vasallos, las repúblicas fundan su existencia en las virtudes de los ciudadanos". Luego de largas discusiones, en pro y en contra de la cuestión planteada, el Presidente sometió a votación la proposición en Mesa, la cual fué aprobada por una mayoría casi unánime. "El señor Presidente —reza el Acta— anunció declarada solemnemente la Independencia absoluta de Venezuela; cuyo anuncio fué seguido de vivas y aclamaciones del pueblo, espectador tranquilo y respetuoso de esta augusta y memorable controversia".

En esta forma quedó firmada la Independencia de Venezuela, que luego iría a costar ríos de sangre y desastres económicos, morales y espirituales innumerables. La fe sembrada en la conciencia y el corazón de nuestros libertadores salvó todos los obstáculos para arrancar de las manos de la España de entonces, las tierras y los hombres que constituyen nuestra nacionalidad, unida por los lazos del sacrificio, el desinterés y el heroísmo de tan nobles hijos.

En la oportunidad de cumplirse el 140.o aniversario de nuestra Independencia, refulge más que nunca el pensamiento continentalista de Bolívar, porque las ilusiones y realizaciones suramericanas deben apoyarse en la unidad de nuestros pueblos —síntesis del pensamiento bolivariano— para lograr su independencia económica, base fundamental para la obtención de una mayor libertad política y espiritual.

J. C.-M.

Santiago, 5 de julio de 1951

CONSAGRANTE

Un hombre puede haber triunfado en plena juventud, sobresalido sin disputa entre los de su generación y haber llegado a brillar con luz propia; pero siempre le faltará algo:

Y ese algo, para que su victoria sea completa y su personalidad resulte verdaderamente maciza y coruscante, no puede esperarlo sino de la envidia y del rencor de los fracasados.

De allí, de abajo, del inferior estrato humano, ha de venirle el supremo y definitivo espaldarazo de consagración, porque sólo cuando el infra-hombre se rebela contra el de arriba y lo acosa a dentelladas, es dable concluir que estamos frente a un verdadero triunfador. Triste, profundamente triste, pero hay en esto como una condensación del agridulce de todas las cosas humanas.

A las veces, un ataque, por su insignificancia de origen, vale más que el mejor elogio. Y de algunos no ha de solicitarse sino eso, el vituperio, ya que su alabanza importaría desnucamiento moral. Estuvo feliz, sin duda, Ortega y Gasset cuando escribió aquello de "hacia la gratitud por el insulto".

Claro está, sin embargo, que no hay que dispensar excesiva importancia a los desahogos de los fracasados, de aquellos que pudieron ser y no fueron, y que vendieron el alma, y hasta el cuerpo, para poder subsistir.

No pueden aceptarse, sin beneficio de inventario, enormidades tan despanzurradas como la que pregona todas las noches una radioemisora, al evocar la vida y atrocidades de los Pincheira: "Son los hombres obscuros —dice—, con sus malas pasiones, los que deciden el rumbo de una Patria". No. No son ellos, como no lo son tampoco los que ponen en marcha la electricidad del denuesto, y se encargan de lanzar escoria al rostro de los que hacen labor creadora y útil, la misma que ellos no pudieron ni podrán hacer jamás.

Yo le agradezco a Dios todos los días haberme dejado sin fulgor ni gloria, y no haberme elevado ni a la Subsecretaría de Relaciones Exteriores ni a una misión destacada de la Organización de las Naciones Unidas. Porque me ha permitido así escapar indemne del salivazo, de la ponzoña y de la mentira de los vencidos por la vida, de esa mentira que en algunos espíritus nace sola y espontánea, como flor silvestre. Así lo dice Neruda, que en esta materia sabe mucho:

"Uno no sabe cómo
Va hilvanando mentiras,
Y uno dice por ellas,
Y ellas hablan por uno."

JOSE PINTO.

COLECCIONISTAS EN LOS ESTADOS UNIDOS

—¿Y qué coleccionas tú?

—Anillos de boda de Hedy Lamarr. Dentro de poco enteraré la docena.

Máximo Severo

"PANORAMA ECONOMICO" N.o 3 APARECE HOY

Está en venta el N.o 35 de "Panorama Económico". Presenta una interesante encuesta sobre los gastos fiscales, en que se examinan el monto y la composición de los desembolsos del Estado. En los comentarios editoriales se analizan los resultados de la conferencia de Cancilleres y el problema de la capitalización nacional. Hay también dos trabajos de especial interés. El primero, redactado por el doctor Raúl Brebisch para la Comisión Económica para América Latina, versa sobre los problemas teóricos y prácticos del crecimiento económico en nuestros países. El segundo investiga los efectos del rearme en Estados Unidos sobre las economías latinoamericanas.

ARTICULOS QUE SE INTERNARAN CON ORO

El Ministerio de Economía y Comercio estudia actualmente la nómina de artículos que podrán importarse con oro, nómina que deberá quedar confeccionada hoy.

Asimismo, se nos informó que se estudia también la venta de oro por el Banco Central para suplir la escasez de dólares que momentáneamente se registra en el mercado.

Notas del D

LOS 40 LADRONES. Una carta firmada por el señor R. Oportot, que reside en el Hotel Central de esta capital, y dirigida al Director de este diario en la sección correspondiente, me ha traído a la imaginación un recuerdo lejano, casi perdido ya en las arrugas de la memoria. Eran los tiempos de las fábulas, de los cuentos fantásticos, de ese libro maravilloso que nos obsequió el Oriente. Nada nos [illegible] más emoción ni nos produjo pavor más p[illegible] la aparición de aquellos 40 ladrones que sa[illegible]to, de 40 tinajas, para irse por el aire, [illegible]alados, a practicar sus fechorías. Nunca h[illegible] tantos ladrones juntos, y, como en los nif[illegible]sia es como la realidad en los hombres, lo[illegible] reales para mí, me atormentaron con es[illegible]sadillas, hasta hacerme gemir debajo de las [illegible]medecidas con mi llanto. Ahora mismo, [illegible] por un instante a meditar en ellos, es posi[illegible]va a aquel dolor de ver tantos hombres m[illegible] mío. Sería un cuento, lo será siempre, pe[illegible]rías cuya espantable realidad no habrá de [illegible]nos nunca.

Me sugiere estas entenebrecidas reme[illegible] carta del señor R. Oportot. Reclama, nues[illegible] que en la revista "Time", que se edita en [illegible]dos, y cuyos ejemplares se reparten a mil[illegible] mundo, se haya dicho que "en Santiago h[illegible] cuente por cada 11 hombres que transitan [illegible]lle". Es una noticia espantable. Los 40 lad[illegible]bro mágico se han convertido en miles [illegible] miles. Hay que andar con cuidado, con l[illegible] cauciones por estas latitudes. ¿No seré y[illegible] "cogotero" en cierne, un ladronzuelo vulg[illegible] sino en potencia? Es para meditar largo, [illegible]mo tiempo es para morirse de pena.

Porque, ¿quién ha enviado semejante [illegible] vulgarizada revista norteamericana, que t[illegible] Y no es de las peores. Cada sección dedic[illegible]tro país sólo ofrece deleznables e ingratas [illegible] Chile. Cada vez que buscamos una inf[illegible] nuestro país, de nuestra patria, en el satél[illegible] nos encontramos sólo con noticias grotes[illegible] hirientes para nuestra dignidad nacional. [illegible] allí que nos vamos achicando de estatura [illegible]mos ya cercanos a las dimensiones de los [illegible] ha mencionado, con fruición, que somos [illegible] "tinto", en tal forma que se llegó hasta a [illegible]te sentido la dignidad de un Presidente [illegible] ha proclamado que en nuestra tierra los [illegible] abundan como las callampas, y que matan [illegible] a mansalva sin que haya autoridad que l[illegible]

Supongamos, por un instante, que tod[illegible] cierto y verídico. ¿Por qué se solaza en [illegible] esta clase de noticias el acucioso "Time" [illegible]mos nada bueno, no nos va quedando na[illegible] ser propalado a los vientos de la publicid[illegible] sino esto, tan feo, tan sucio, tan contrario [illegible] patriotismo de chilenos?

Ya no son 40 los ladrones, de espantab[illegible] Según el corresponsal de "Time", aquí tod[illegible]drones, menos uno. — **B.**

Cartas al Dire

("Quisiera tener [illegible] escrito por el pú[illegible]

Agradece a LA NACION Director del Zoológico

Señor Director del Diario LA NACION.— Presente.— Distinguido señor y amigo: La Dirección del Jardín Zoológico Nacional se hace un deber en presentar a Ud. sus más sinceros agradecimientos por las múltiples formas como ha distinguido a este plantel, dando preferencia a las informaciones que a él se refieren, destacando las noticias novedosas acerca de sus adquisiciones de animales o enviando reporteros gráficos que, con toda solicitud, dan a conocer al público la vida de los seres que forman las colecciones vivas de este establecimiento.

Pero, por sobre todas estas consideraciones, deseo destacar sus palabras en el hermoso discurso que Ud. pronunció durante el almuerzo que siguió al bautizo de Fresia, nuestra regalona elefanta. Ellas, por el valor de la persona y la oportunidad en que fueron expresadas, constituyen un valioso estímulo para la labor de esta Dirección, y, en mi nombre y en el de todo el personal a mi cargo, he querido enviarle en esta comunicación nuestra cordial y sincera gratitud.

No quisiera terminar, señor Director, sin manifestarle, igualmente, nuestros agradecimientos para la señorita Licia Ballerino, quien, con verdadera abnegación y sacrificio personal, contribuyó a organizar el concurso para dar nombre a la elefantita, hasta obtener el resultado ya conocido, y por su constante preocupación en el sentido de dar brillo, con su pluma, a las festividades del vigésimosexto aniversario del Jardín Zoológico Nacional.

Del mismo modo, estamos muy agradecidos de las atenciones y sacrificios de los señores reporteros gráficos de LA NACION, quienes con toda inteligencia han sabido siempre captar los momentos más interesantes de la vida de los animales para darlos a conocer al público lector.

Con las seguridades de su más sincera gratitud, saluda a Ud. y queda a sus órdenes.— **Aníbal Gacitúa Guillén**, Director del Jardín Zoológico Nacional.

Almaceneros venden el azúcar a los fabricantes de dulces

Señor Director: Soy una dueña de casa, pero que no pertenece a la Asociación de Dueñas de Casa, por lo tanto sufro las consecuencias de lo que dicen que hay escasez, en lo que toca a artículos alimenticios. Creo que en mi caso habrán miles y miles de dueñas de casa, de distintas esferas sociales, que pasan por estas mismas moles[illegible]tias. Para una muestra basta un botón: Azúcar, artículo de primerísima necesidad; han cometido el error de ponerle dos precios, siendo de la misma calidad, $ 8.20 para el almacenero y público y $ 14, para el fabricante de dulces en toda la acepción de la palabra; es decir, le dan la pauta al dueño del almacén, para que especule.

La ganancia que le deja el azúcar al comerciante minorista es muy poca, entonces ¿Si se la están dando? De la cuota que le tienen fijada para el mes, el 80 por ciento se lo venden al fabricante de dulces, y ganan de 4 a 5 pesos por kg.; el fabricante se pasaría de tonto, si no comprara de $ 2 a $ 3 más barato de lo que tendría que pagar a las firmas distribuidoras de esta mercadería. En mi país tenemos muy mala memoria, esto mismo pasó tiempo atrás con la bencina de diferentes precios para camiones, taxis y particulares: ¡volvemos a cometer los mismos errores! El mi[illegible]norista dice que [illegible] la cuota que [illegible] pero yo he pod[illegible] que casi en a[illegible] entregan, eso [illegible]jadas hacen 3 [illegible] población aúne[illegible]

Y ustedes dirá[illegible] medio para [illegible] Pues igualar [illegible] preferible que s[illegible] kilo, y nuestro [illegible]testará, pues ah[illegible]gando hasta $ 1[illegible] **Carnet 2554651.**

Está muy agrade[illegible] doctor Ricardo

Señor Director: [illegible] por varios profe[illegible] a una afección [illegible] aquejó durante [illegible] A pesar de la [illegible] demostrada por l[illegible]guno diagnostic[illegible] cuál era la causa[illegible]

Quiero hacer [illegible] de esta Sección [illegible] decimientos al Dr. [illegible]zen, a quien llegó [illegible] haber pasado por [illegible] de los más varia[illegible]vos. Este joven [illegible]fesional demostr[illegible] Interés por mí [illegible] de algunas seman[illegible]miento, me me[illegible] —Firmado: **Ema [illegible]**

Los escolares no [illegible] salir en las [illegible]

Señor Director: [illegible] mente intolerable [illegible]ro de molestias [illegible] sufrir los tranv[illegible] colectas, que ca[illegible] verifican en las e[illegible]pital. En la mayo[illegible]sos no sabemos [illegible] los fondos que [illegible] se obtienen. Hace [illegible] tiempo atrás los [illegible] de estas colectas [illegible]ra torturar a los p[illegible]ñoritas y jóvenes [illegible]nían otra ocupación [illegible]ir a los cafés. [illegible] lo que no tenía [illegible]tancia. Ahora, en [illegible]pan a niños y [illegible]rentes escuelas, [illegible]cen perder un tie[illegible] hace falta dentro [illegible] estudio. Estimo [illegible] que las autoridades [illegible]les no debían per[illegible] educandos sean [illegible] otras funciones [illegible] y estimo también [illegible]dencia no debe p[illegible]tas con tanta fr[illegible] tampoco las rifas [illegible]ballos y otras cosa[illegible] la Lotería, con la[illegible] las carreras de [illegible] esquilmar los e[illegible]llos de los pobres [illegible] **Gilberto Muñoz [illegible]**

Infringió reglam[illegible] el Jefe de Pers[illegible]

Señor Director: [illegible]zalo Rahausen, Je[illegible]cina de Pensiones, [illegible]bre su firma en [illegible] a usted, y publicada [illegible]CION de 1.o de [illegible] que retuvo, a pe[illegible]resado, el expediente [illegible] de agosto de 1949, [illegible] infringido el artí[illegible]sitorio, inciso 2.o de [illegible] que estipula textu[illegible] expedientes de jub[illegible] se refiere el inciso [illegible] podrán ser retenid[illegible]dos por petición de [illegible]sados". A confesión [illegible] relevo de prueba [illegible] sanción.

Cabe anotar, s[illegible] señor Rahausen [illegible] carta dar el núme[illegible]to de trámite fi[illegible]lación referida. E[illegible] que realmente no [illegible] más.— **S. P. L.**

DO ARAYA, EN BANCO DE CHILE. — Un valioso conjunto de 27 telas, exhibe en la ga- l Banco de Chile el artista nacional Alfredo Araya Gómez. Predominan los paisajes, cap- specialmente en la zona central de Chile y otros en Venezuela. Aparece muy acertado en s retratos que presenta en su muestra, sobresaliendo el magistral de Ana María Sotomayor u madre, también muy bien logrado. Numeroso público ha visitado esta exposición, desta- el primer día la presencia de don Héctor Paul, Cónsul de Venezuela en Chile, quien tuvo pintor en referencia, frases de sincero elogio. En la foto aparece junto al retrato de su madre.

ON COORDINADA ZARA COMISION IAL DEL COBRE

misión especial del Mi- de Economía y Comer- hará la nueva distribu- metal rojo a las indus- elaboradoras nacionales en su sesión de ayer co- sus resoluciones frente a teria, con las conversa- sostenidas en Estados sobre este problema. onversaciones tendientes tribución de cobre pro- activamente hasta en- una fórmula que per- solver provechosamente país las nuevas entradas entes del mayor precio de tal.

A PRESENTACION

tra parte, las pequeñas as elaboradoras de cobre, han participado en las aciones sobre nueva dis- n del metal, hicieron una ación al Ministro de Eco- y Comercio, en la cual n que el Estado debe para si la diferencia que uce entre el precio que a a las compañías pro- s y el valor que el cobre n los mercados extranje- pecto del lingote refinado. también que debe de- el máximo de iniciativa manufactureros, pues no tro estímulo para la per- de la industria que el o de mayores utilidades. mente, expresan esos em- s que no debe suspen- suministro a las indus- manufactureras menores, s se estudia la nueva ción, pues ello significa- franca injusticia y la ente cesantía de cientos leados y obreros.

ENTREGARAN HOY DISTINCIONES AL COMERCIO LOCAL

Esta tarde se llevará a efecto en el Salón de Honor de la Universidad de Chile, la asamblea de "Los Amigos de la Ciudad", en la que se otorgarán distinciones a diez firmas comerciales y vecinos que se han destacado por su contribución al progreso de la ciudad.

La presidenta de la Asociación, Carlota André, hará una síntesis de las más apremiantes necesidades urbanas y que, a juicio de la institución, son de posible solución inmediata.

En seguida se procederá a entregar las distinciones acordadas a tres ciudadanos, cuyos trabajos en favor de la ciudad merecen el aplauso de la población. Estas personas son: don Alberto Mackenna S., propulsor de todos los actuales adelantos que tiene el Cerro San Cristóbal; el señor Alberto Ried, defensor de la belleza y existencia de los árboles, desde las columnas de la prensa, y el señor Jacques Cori, artista fotógrafo que mediante colecciones de hermosísimas fotografías ha dado a conocer nuestro Santiago panorámico en el mundo entero. También se otorgarán distinciones al comercio que se distinga por la buena presentación de sus instalaciones, de sus vitrinas o de su iluminación. Las casas distinguidas son las siguientes: Establecimiento Waldorf, Hotel Carrera, Sombrerería Le Reve, Casa Virrio, Almacenes París, Mercado Americano, Platería Isla Ariza, Optica Ahumada 324, Antigüedades Toi et Moi y Tienda Isabel Kondor.

La entrada a esta ceremonia será libre, y contará con un selecto programa artístico, a cargo de la cantante nacional Marianela y la concertista Lelia San Martín.

900 TONELADAS DE COBRE A ARGENTINA

La exportación de 900 toneladas de cobre elaborado y semi-elaborado a la Argentina autorizó ayer el Ministerio de Economía y Comercio. Esta partida corresponde a un contrato de 2.000 toneladas de este metal pendiente con ese país y que ha sido entregado sucesivamente por cuotas.

Las entregas se habían paralizado últimamente con motivo de la resolución adoptada por el Gobierno de no entregar cobre a las empresas nacionales que lo elaboran, hasta no tomar medidas definitivas sobre la nueva distribución de este metal.

VECINOS DE SAN MIGUEL SE REUNEN EL DOMINGO

La Unión Vecinal de la comuna de San Miguel se reunirá el domingo a las 10.30 horas, en la Escuela de Artes Gráficas, Salesianos 1650, para tratar sobre el problema de las poblaciones provisionales del Zanjón de la Aguada, las deficiencias de la movilización colectiva, construcción de establecimientos educacionales, inseguridad frente a la escasa dotación de carabineros, creación de un Juzgado del Crimen y reanudar la publicación del periódico "La Comuna". Amenizarán la reunión diversos números musicales.

FALLECIO JEFE DE LA FACH EN RETIRO, DON RAMON LISBOA

En la mañana de ayer falleció en esta capital, a consecuencia de un ataque cardíaco, el comandante de aviación, en retiro, señor Ramón Lisboa Mendiluce.

Fué un distinguido oficial de nuestra Fuerza Aérea en la que alcanzó el grado de comandante de grupo. Hizo sus estudios en la Escuela Militar, de la que egresó como oficial del arma de infantería, para en seguida ingresar a la aviación, en la que hizo una brillante carrera. Ocupó varios cargos diplomáticos como agregado a nuestra Embajada en Buenos Aires y luego después como miembro de la comisión que tuvo a su cargo los arreglos de paz en el Paraguay al término de la guerra de ese país con Bolivia.

De vuelta al país, tuvo ocasión de destacarse en diversos puestos importantes en la Fuerza Aérea, siendo el último, la comandancia de la Base de Quintero.

El fallecimiento del comandante Lisboa ha producido hondo pesar en las filas de la institución a que perteneció y en el vasto círculo de sus amigos, que le profesaban gran estimación.

Tanto el Club de la Fuerza Aérea, como el Sportsmen Club, de los que era miembro, entorparon sus puertas en señal de duelo.

El señor Lisboa falleció en casa de su señora madre, calle Antonio Bellet 118, de donde partirá el cortejo fúnebre hoy, a las 16.30 horas.

S. E. ASISTIRA AL JURAMENTO DE LA BANDERA, EL LUNES

El Presidente de la República, el Ministro de Defensa Nacional, el Cuerpo Diplomático, adictos militares extranjeros, Ministros de Estado y altas autoridades concurrirán a la ceremonia del Juramento de la Bandera, que se efectuará el lunes próximo, a las 11 horas, en la Plaza Bulnes.

Impresionantes relieves dará a esta patriótica ceremonia el traslado, desde la Catedral hasta la Plaza Bulnes, de la urna que contiene las gloriosas cenizas de los héroes de la batalla de La Concepción.

La urna será transportada en una carroza-cureña desde el Cabildo metropolitano, a las 10 horas, escoltada por una Guardia de Honor de la Escuela Militar.

A las 11 horas se procederá a la toma del juramento, en presencia de todos los efectivos militares de la capital. El general de brigada y comandante general de la Guarnición, don Walton Ojeda, dirigirá una alocución patriótica a los soldados, la que será irradiada a través del país por una cadena nacional de emisoras, organizada por la Dirección de Informaciones del Estado, en colaboración con la Asociación de Radiodifusoras de Chile.

PELICULA SOBRE FISICA ATOMICA

La película titulada "Física atómica", en cuya filmación colaboraron destacados hombres de ciencia ingleses, esmerándose en divulgar todos los aspectos de la historia y del desarrollo de la fascinante exploración del átomo, será pasada en la sala de actos de la Astro—Unión—Chile, Moneda 610, mañana, a las 18.30 horas.

Debido a su largo metraje, se iniciará la proyección que está a cargo de la sección Cine del Ministerio de Educación, a las 18.30 horas en punto.

DON RAMON LISBOA M.

AGRONOMOS INSISTEN EN SUS REPAROS AL CONVENIO CON EE. UU.

En relación con las informaciones proporcionadas a la prensa en el Ministerio de Agricultura, relativas a una entrevista que la directiva del Colegio de Ingenieros Agrónomos sostuvo con el Ministro, el presidente de esta institución nos envió la siguiente carta:

"Señor Director:

En la edición de hoy 4 de julio, del diario que Ud. dirige, aparece publicada, bajo el título "Amplia colaboración de los Agrónomos en Convenio con Estados Unidos", una información referente a la entrevista que la mesa directiva del Colegio de Ingenieros Agrónomos sostuvo con el señor Ministro de Agricultura.

Esta información no reproduce en forma fidedigna lo acontecido en esta entrevista, por lo que solicitamos de Ud. se sirva dar cabida en sus columnas a la presente rectificación.

Es efectivo como lo hace presente la citada información, que la comisión del Colegio, integrada por los ingenieros agrónomos señores Hugo Trivelli y Hernán Frías y los suscritos, formuló diversos reparos al Convenio Agrícola y Ganadero y se produjo un amplio debate sobre estas observaciones, pero es totalmente inexacto lo que allí se afirma en el sentido de que una vez oídas las explicaciones del señor Ministro de Agricultura, la mesa del Colegio ofreciera la más amplia cooperación de los ingenieros agrónomos para la ejecución de la labor que deberá realizarse en virtud de este Convenio.

Lo sucedido fué muy distinto: después que el señor Ministro de Agricultura oyó los reparos que hicimos al Convenio y se discutiera ampliamente sobre ellos el señor Ministro, reconociendo la validez de nuestras observaciones, prometió consultar a los representantes del Gobierno norteamericano, a fin de redactar una declaración adicional que contemplara nuestros puntos de vista. Nos ofreció, además, considerar nuestras objeciones en el Reglamento que para el cumplimiento de este Convenio deberá dictarse para cuya redacción pidió nuestra cooperación; fué sólo entonces cuando ofrecimos nuestra colaboración al señor Ministro para la redacción del citado Reglamento, pues consideramos que ése era el medio más efectivo para obtener que nuestros puntos de vista fueran considerados.

Sólo nos resta afirmar que estamos satisfechos de los resultados de la entrevista sostenida con el señor Ministro; pero que lamentamos que de ella se haya dado una información que no refleja fielmente la verdad. Agradecidos de antemano por la atención que se sirva prestar a la presente, quedan de Ud. atts. Attos. y Ss. Ss.— **Alfonso Castro G. H.**, presidente; **Emilio García Pica**, secretario".

L. CASTEDO DISERTA HOY SOBRE MUSICA

El catedrático español don Leopoldo Castedo dará hoy a las 18.30 horas una conferencia sobre "La música como expresión en la historia de los estilos", en el Aula Magna de la Escuela de Derecho.

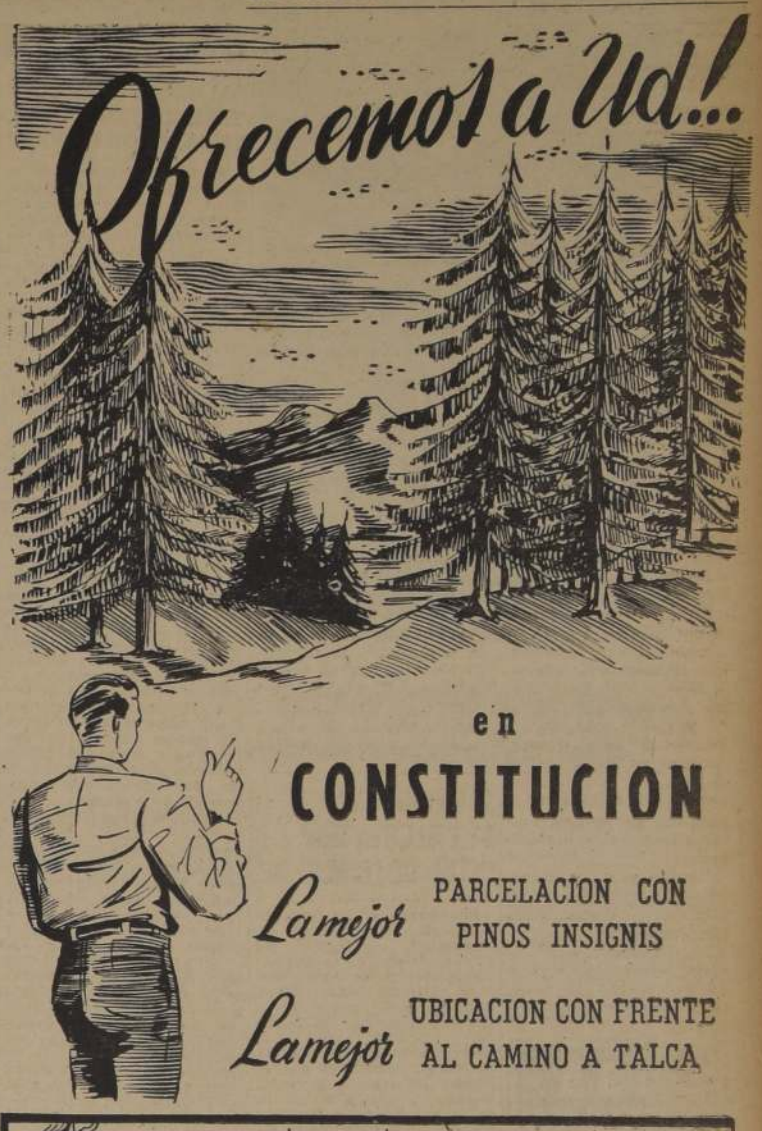

en

CONSTITUCION

La mejor PARCELACION CON PINOS INSIGNIS

La mejor UBICACION CON FRENTE AL CAMINO A TALCA

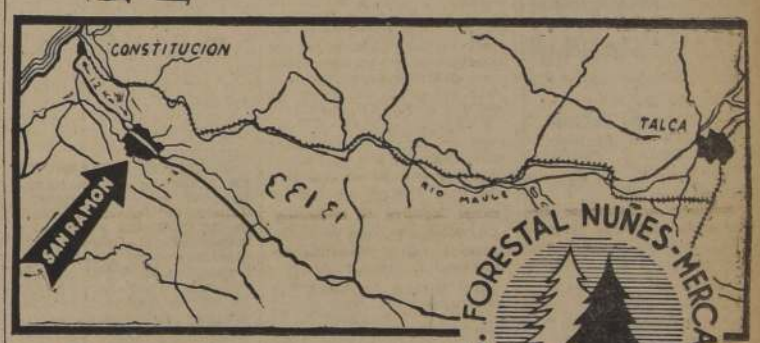

10 Razones

POR QUE DEBE UD. PREFERIR ESTA INVERSION

1.—Porque Constitución es zona de "pinos insignis"
2.—Porque estas parcelas están a 15 minutos en auto de Constitución.
3.—Porque están junto a esteros de "Quebrada Honda" y "Las Raíces"
4.—Porque hay títulos saneados de 30 años.
5.—Porque "su" parcela está perfectamente individualizada y deslindada.
6.—Porque durante 6 años se la cuidaremos y vigilaremos sin costo para usted.
7.—Porque hay vía terrestre, ferroviaria y marítima para sacar su madera y sus subproductos.
8.—Porque las inversiones en maderas y tierras son las, que resguardan su porvenir y el de sus hijos.
9.—Porque la industria de la CELULOSA ya es una feliz realidad en nuestro país.
10.—Porque su valor es sólo de $ 40.000 la Há., con 2.500 pinos, que se pagan con cuotas mensuales desde $ 350.

EN CUALQUIERA EPOCA DEL AÑO, PUEDE VISITAR SU PARCELA. HAGALO UD. AHORA MISMO Y COMPROBARA LA VERACIDAD DE NUESTRAS AFIRMACIONES.

DESDE $ 350 MENSUALES Y UN PEQUEÑO PIE

Estimaré a Uds. enviarme, sin compromiso, folletos y pormenores de la venta de parcelas de la Sociedad Forestal Nuñez y Mercadal Ltda., ubicadas en el camino de Talca a Constitución, a 12 Kms. de esta última ciudad.

..... Nombre completo

DIRECCION: calle ..... N.o ..... CIUDAD.....

¡CONSULTENOS SIN COMPROMISO!

ENGELBERTO FRIAS Y ALEJANDRO DUQUE
MONEDA 1137
OF. 30-31-32
CASILLA 13133

EXTINGUIDORES de INCENDIO "FIRE-STOP"
GRANADAS EXTINGUIDORAS
RECARGAS en GENERAL
OFRECEN PARA ENTREGA INMEDIATA
ARTURO PRAT 272-STGO-FONO 63448

CHILE EXPLORATION COMPANY
MINAS Y PLANTAS
-EN-
CHUQUICAMATA

ANDES COPPER MINING COMPANY
MINAS Y PLANTAS
-EN-
POTRERILLOS

ANACONDA
de la mina al consumidor
MARCA REGISTRADA

Productores de COBRE, un metal de vital importancia para el progreso y desarrollo económico del mundo

Oficinas en:

ANTIAGO, VALPARAISO, ANTOFAGASTA, TOCOPILLA, BARQUITO Y VALDIVIA

PRESIDENTE DE LA ANACONDA COPPER. — El señor William H. Hoover, presidente de la Anaconda Copper Mining Company, a la derecha, aparece a su llegada ayer a Los Cerrillos, en compañía del señor Thomas Campbell, vicepresidente de esa firma en Chile. El señor Hoover viene al país para conversar con los miembros del Gobierno sobre la forma en que se aplicará la nueva tributación del cobre. La Anaconda Copper es propietaria del mineral de Potrerillos.

Población de empleados construirán en Iquique

Una población para empleados construirá la Caja de Empleados Públicos y Periodistas en Iquique. El Ministro de Salubridad, doctor Jorge Mardones Restat, envió ayer un oficio al presidente de la Cámara, en la cual señala que la Caja construirá a la brevedad esta población. Agrega en su oficio, que desde enero a marzo estuvieron abiertas las inscripciones para la adquisición de las propiedades. En una fecha próxima se dará a conocer el nombre de los empleados favorecidos en la selección.

SE EFECTUO CAMBIO DE DIRECTIVA DEL "CLUB DE LEONES"

Se efectuó en el Club de la Unión, la ceremonia de transmisión del mando del Club de Leones de la capital. El presidente entregante, don José Alfredo Mery Pinto, abrió la sesión con el coreo general de la Canción Nacional y luego dió cuenta de la labor realizada por la Junta Directiva. Manifestó que se había invertido una suma cercana al medio millón de pesos en dotar de bastones blancos a los ciegos de la capital, repartir 584 pares de anteojos a gente necesitada y en diversas organizaciones benéficas, como ser, Hogar de Cristo y Hogar "Mi casa".

A continuación, se hizo entrega de los distintivos a las damas Leonas y la del mando a la nueva junta que preside el doctor Juan Verdaguer Plana, quien prometió poner todo el esfuerzo posible para conseguir que el Club continúe en el eficiente estado actual.

Asistieron a la ceremonia los embajadores del Perú y del Brasil, el Ministro de la República de Honduras, el Secretario de la Embajada de Bolivia, el Intendente de la provincia, el Ministro de la Corte Suprema, el presidente y el secretario del Rotary Club, representantes de la prensa y autoridades leonísticas.

ANIVERSARIO DE ESTADOS UNIDOS SE CELEBRO BRILLANTEMENTE, AYER

SALUDOS OFICIALES Y RECEPCIONES DEL EMBAJADOR BOWERS

El 175º aniversario de la declaración de la Independencia de Estados Unidos fué celebrado ayer en Santiago con diversos actos por la colectividad norteamericana residente y por algunas instituciones chilenas, como el Rotary Club.

El Excmo. señor Gabriel González y el Canciller, don Eduardo Yrarrázaval, dirigieron sendos cablegramas de saludo al Presidente Truman y a su Secretario de Estado, Dean Acheson. El Subjefe del Protocolo, don José Viera Gallo y el Jefe de la Casa Militar de la Presidencia de la República, comandante don Emilio Antoncich, visitaron al Embajador, Excmo. señor Claude G. Bowers y le presentaron los saludos oficiales del Gobierno.

EN LA EMBAJADA

Al mediodía, de 11 a 13 horas, el Excmo. señor Bowers y esposa recibieron, en su residencia, el saludo de numerosos miembros de la colectividad norteamericana.

En la tarde, de 19 a 21 horas, ofrecieron una recepción a los miembros del Gobierno, del Cuerpo Diplomático, Jefes de las Fuerzas Armadas, parlamentarios, Ministros de las Cortes de Justicia y personalidades sociales.

EN EL ROTARY CLUB

El Rotary Club de Santiago dedicó su sesión de ayer a rendir homenaje a Estados Unidos en su día patrio. La charla de homenaje estuvo a cargo del socio don Eugenio Vidal de la Fuente quien hizo un acabado análisis de los aspectos más sobresalientes de la idiosincrasia del pueblo estadounidense y destacó aquellos atributos que lo colocan justificadamente en tan alta posición en el concierto de naciones del orbe.

Este homenaje fué agradecido a nombre del Excmo. señor Claude Bowers, por el Encargado de Prensa señor Richard Cushing, quien además, al referirse al significado del movimiento de emancipación de 1776, manifestó que no había sido una guerra de conquista territorial sino la cristalización de una filosofía nueva inspirada en los principios de la libertad humana y los derechos del hombre, objetivos que el pueblo norteamericano respeta tanto hoy como lo hiciera entonces, porque desea ansiosamente la existencia estable y permanente de esos fundamentos de la convivencia: libertad, igualdad, seguridad, paz y una vida mejor.

EL CANCILLER ARGENTINO EN CHILE.— El nuevo Ministro de Relaciones Exteriores de Argentina, don Jerónimo Remorino, el tercero de izquierda a derecha, aparece aquí entre el Embajador argentino en Chile, Excmo. señor Carlos Gustavo Lerena, y el funcionario del Protocolo, don Mariano Fontecilla, que lo saludó a nombre del Canciller chileno.

SOBREPRODUCCION DE CALZADO EXISTIRIA

Los fabricantes del calzado estudiarán el lunes con el Subsecretario de Economía, señor Douglas Olliden, el problema de la sobreproducción de este artículo que existiría actualmente.

Además, en esta reunión se tratará lo relativo a la fijación de nuevos precios del calzado. Esta última resolución ministerial, como se sabe, debe hacerla cumplir el Comisariato General de Subsistencias y Precios.

MUSICA DE CAMARA DESDE LA B. B. C.

En el programa de música de cámara que la B. B. C. transmitirá mañana a las 19.45 horas, la Sonata de Cámara, de Norman Fulton, será interpretada por el celebrado violinista británico Watson Forbes y el pianista Alan Richardson, que es también un compositor muy conocido.

Norman Fulton acaba de retirarse de su puesto de Director de Música del Servicio Latinoamericano de la B. B. C., que desempeñó desde 1947. Hace poco obtuvo el primer premio en un importante concurso del Festival de la Gran Bretaña con su "Sinfonía Pastorale". Su "Sonata de Cámara", que la B. B. C radiará el viernes próximo, es un buen ejemplo del estilo de este compositor: una composición de técnica moderna, pero placentera para el oído y llena de hermosas melodías.

HOY RINDEN HOMENAJE A MAESTRO CELIBIDACHE

Los coros santiaguinos rendirán esta tarde un homenaje al maestro Celibidache, quien se despedirá de Chile dirigiendo a la Sociedad Coral Pablo Vidales, en la Sala de Conferencias de la Universidad. Los coros de las escuelas Anexa a la Normal Santa Teresa, N.o 226, del Instituto Nacional y de los ex Seminaristas "Juan Subercaseaux", cantarán para el destacado maestro que durante su estada en nuestro país logró captarse las simpatías y el aprecio de todo el público. En el acto de hoy, los Directores de la Sociedad Coral le harán entrega de un sencillo obsequio. El Gobierno le conferirá la Orden al Mérito "Bernardo O'Higgins". El acto se iniciará a las 18.30 horas.

Exposición educacional inaugura Escuela Brasil

El Director General de Educación Primaria, don Humberto Vivanco Mora, inaugurará hoy a las 9 de la mañana una exposición Educacional Vocacional diferenciada presentada por la Escuela Brasil. El Director del establecimiento, don Manuel Corez Salvatierra, y el Cuerpo de Profesores, dirigidos por el Jefe de Gabinete, Alfredo Power Palma, han preparado el material de la exposición, destinado a dar a conocer el proceso científico de conocimiento del alumno en sus condiciones personales y ambientales. Se trata de la primera exposición de este género hecha en Chile. La Escuela Brasil está ubicada en Luis Cousiño 1980.

CEMENTERIO GENERAL

Se advierte al público, que los nichos situados en galerías, pabellones y muros de circunvalación que a la fecha estén vencidos y que no fueren renovados dentro de los 30 días siguientes a esta publicación, quedarán a disposición de la Administración.

Los nichos cuyo plazo está vencido, son:

MURO PONIENTE. — 954, José del Fierro Figueroa; 1436, Alfredo McMillan Romero; 1580, Angel Lechuga López; 1685, Trinidad Vásquez Gómez; 1766, Ruperto Correa Vera; 1775, Francisco Sánchez Sánchez.

MURO NORTE PIEDRA. — 399, Josefina Urresti Carez; 998, Pedro Ayala C.; 1158, José Ríos Jiménez; 1299, Marcelina Martínez R.; 1444, Francisco Guzmán Abarca; 1778, Rosa Palma Peña.

MURO ORIENTE LADRILLO. — 717, Marta Morales N.; 758, Asunción Juárez Ravanales; 1673, Domitila Páez I.

MURO ORIENTE PIEDRA. — 140, Claudio Gallardo M.; 204, Eduvina Palominos; 269, Lidia I. Castillo; 318, Cristina Marín de Mujica; 550, Bartolomé Pinchetti C.; 1480, Ana J. García Iturra; 1493, Federico Fraga España; 1536, Pedro Ciudad I.; 1539, Clorinda Briones G.; 1572, Vicente Vives Girbus; 1603, Benita Díaz Vilches.

MURO NUEVA SECCION ORIENTE LADRILLO. — 248, Eduvigis Zelaya; 439, Baldomero Farías I.; 444, Adriana Latorre V.; 519, José Vives F.; 889, Juan Chacón Leiva.

GALERIA N.o 5. — 4150, Sofía Labarca A.; 4154, Zoila Astete Soto; 4262, Elena Urbina F.; 4325, Juan Acosta Yáñez; 4330, Norma Bichon C.; 4341, Sergio Herrera Figueroa; 4345, Avelino Sepúlveda Gómez; 4357, Julio Rojas Elgueta; 4366, Juana González Sánchez; 4510, Raquel Muñoz S.; 4517, Luis Rollo V.; 4595, Ester Parraguez P.; 4598, Erlinda Labarca M.; 4621, Isabel Fuentealba V.; 4641, Roberto Espinoza A.; 4646, Margarita Rojas Rojas; 4654, Fidel Cáceres González; 4657, Santiago Araneda B.; 4670, Mercedes Aguirre Zelaya; 4674, Ida Hoffman Encina; 4684, Juan Sandoval Urrutia; 4690, José Soto Sepúlveda; 4694, Heriberto Báez Báez; 4706, Marta Sáez Sáez; 4724, Humberto Parodi C.; 4733, Eugenia Cortés Melo; 4742, Juan Romero Sánchez; 4746, Carmen Segarra Ortiz; 4747, Rosa Llorena G.; 4753, Carmen Sánchez Pacheco; 4759, Eloisa Reyes Olave; 4827, Víctor Marambio Zúñiga; 4936, Luis Ponce.

GALERIA N.o 8. — 11572, José Morales Tapia; 11710, Elcira Silva Torres; 11887, Amada Romero U.

GALERIA N.o 9. — 13074, Elsa Rojas Collao.

GALERIA N.o 10. — 7, Adelina Aránguiz L.; 216, Bernarda Alvarez Abarca; 993, Práxedes Rojas Castro; 1068, Rogelio E. Barrios S.; 1145, Amador González Muñoz; 1233, José León Pérez; 1241, Enrique Soto Sepúlveda; 1276, Dionisia G. Coloma Rojas; 1284, Pedro Pardo Troncoso; 1308, Luis Huerta Gómez; 1316, Cupertina Serra Figueroa; 1349, Pedro Campos Marín; 1624, María Yáñez M.; 1637, Manuel Santander; 1648, Viviana Castro Tapia; 1661, Gerónimo E. Millán C.; 1669, María J. Hinojosa G.; 1672, Emilia Ortúzar E.; 1674, Urzula Mella Arenas; 1680, Claudina Torres Ramos; 1688, Ester Caroca Rojas; 1697, Lucrecia Agüero A.; 1701, Julio Rojas Bravo; 1709, Andrés Muñoz Alfaro; 1713, Amador González Alcaino; 1717, Magdalena Rodríguez Z.; 1725, María Padilla Pérez; 1741, José Alvarado Alvarado; 1751, Domingo González Vargas; 1753, Justina Solís Contreras; 1757, Zaría Venturi Mazzanti; 1766, Carlos González Vega; 1765, Domingo Drudis Riera; 1773, Guillermo Corvalán M.; 1776, María Marchant Nieto; 1781, Luisa Valencia Moreno; 1792, Lila Bopp Pedrero; 1795, Edmundo Riquelme T.; 1813, Perpetua Ramírez; 1817, María Fuentes Isla; 1821, Ana R. Concha; 1825, Julio Zapata Fernández; 1829, Germán Bustamante Lara; 1832, Luis García Pérez; 1837, Denofila Reyes Galaz; 1840, Adela Rodríguez Echeverría; 1849, Eulalia Castro P.; 1851, Adriana Ortega Briones; 1857, Norma Servato Cabrera; 1872, Dámaso Salgado Contreras; 1873, Guillermo Avilés Medina; 1880, Andrés Martínez Marchant; 1881, Luis Zúñiga González; 1889, Juan Rojas Soto; 1913, Luis A. Ortega Torres; 1970, Salvador Quezada V.; 1977, Arturo Peralta Romero; 1985, Gregorio Restovic Sandovic; 3378, Solaria Pizarro Medina.

SANTIAGO, 30 de junio 1951.

NOTA. — En conformidad al Decreto-Ley 421, del 14 de abril de 1932, estas publicaciones se hacen los primeros días de cada mes.

EL DIRECTOR.

EL CANCILLER DE ARGENTINA PASO AYER A B. AIRES

Poco después del mediodía de ayer, estuvo algunos momentos en el puerto aéreo de Los Cerrillos el Ministro de Relaciones Exteriores de Argentina, señor Jerónimo Remorino. Venía procedente de Estados Unidos, de paso a Buenos Aires, donde asumirá la Cancillería. Su cargo de Embajador en Estados Unidos será ocupado por el ex Canciller argentino, don Hipólito Jesús Paz.

En Los Cerrillos fué saludado a nombre del Canciller chileno por el funcionario del Protocolo señor Mariano Fontecilla, y por el Embajador argentino en Chile, Excmo. señor Carlos Gustavo Lerena, y funcionarios de su misión.

El señor Remorino declaró que existen posibilidades de incrementar las relaciones comerciales chileno-argentinas, en lo que pondrá especial interés, pues en la Cancillería continuará desarrollando la política internacional del Presidente Perón. Dijo también que las relaciones de su patria con Estados Unidos son muy cordiales y en el aspecto comercial se han intensificado notablemente.

MINISTRO MENDEZ ES VICEPRESIDENTE DEL I. CHILENO-PERUANO

El Instituto Chileno-Peruano nombró vicepresidente del Instituto al señor Ramiro Méndez, Ministro de la Corte de Apelaciones, y como directores, a la señora de Góngora y a los señores Jorge Cañas Montalva, Roberto Meza Fuentes y Jorge Meléndez. También fueron nombradas las comisiones de propaganda y de radio, informando el presidente de las diversas circulares recibidas, entre las cuales se destacan la del Club Peruano, de la Comisión Chilena de Cooperación Intelectual del Comité de Orientación Artística para los Estudiantes de la Universidad de Chile y del Bando de Piedad de Chile.

Se decidió, asimismo, intensificar las actividades culturales del Instituto. A la reunión asis-

Señor Aníbal M... tante de Orang... le, quien llegó ... nos Aires, par... nuevas f...

tieron los señores ... car Larson, Sa... Morandé, Ramir... Lama, Alberto ... na, Hugo And... Jorge Cañas M... Esmeralda Zenic... María Cristina ... Góngora y otras

CASA AHUMADA
AHUMADA 340
Local 1042
Pasaje Agustín Edwards
PRECIOS REBAJADOS
BLUSAS popelina, desde . . . $ 128.—
BLUSAS finas bordadas, desde 218.—
CAMISONES, franela . . . . . 290.—
CAMISONES franela floreados, extrafinos . . . 386.—
MEDIAS Nylon super finas . . 109.—
¡NO CONFUNDIR!
Casa Ahumada
AHUMADA - 340
LOCAL 1042

CALCETINES
COMPRELOS DIRECTAMENTE EN LA FABRICA
$ 9.50 — 12 — 13.80 — 15 — 16 — 17 — 18 — 20, etc.
VENTAS DESDE UN PAR
SAN FRANCISCO 1114 Y 1760 — FONO 52562
Remitimos contra reembolso. Desde media docena.

EL PATITO
SALVADOR SANFUENTES 2889, entre Bascuñán y San Alfonso
CHALECAS PARA SEÑORAS, EN LANA PEINADA; SWEATERS PARA CABALLEROS; CHALECOS PARA COLEGIALES.
Precios extraordinariamente bajos. Se fabrica a la vista del público

FRAZADAS
Las más finas a los precios más bajos. Frazadas finísimas en doble faz o lisas. Frazadas de lana color, 1 y media plaza, desde $ 220.— cada una.
FABRICA FRAZADAS PALENCIA
Moneda 873 — Al llegar a A. Alessandri

Para su hogar e industria.
COCINA ELECTRICA 3 PLATOS DE 1500 WATTS C/U. HORNO GRAN CAPACIDAD. TOTALMENTE ENLOZADA.
BAÑO-MARIA CON 3 DEPOSITOS DE 10 LITROS C/U. LINEAS MODERNAS. ENLOZADO BLANCO. MODELOS A GAS Y ELECTRICOS.
OPPICI Y QUERCI LTDA.
Av. B. O'Higgins Nº 2578
Teléfono 91569
SANTIAGO

PARA AVES Y ANIMALES
VITA-OVO

Y indispensable en su HOGAR
ROPERO GUARDAR...
con puertas ... zapateras, ... Modelo ex... clase de m... no, para pl...
"De la ma... al consumid... nacio 1073... Matta. Gra... des 6...

Logat
Regalos
Plásticos Nylon
Perfumería
Cosméticos
Alta Fantasía
Novedades
PUBLICIDAD LUCIO ARAYA
LOGAT CASA TEATRO PLAZA
COMPAÑIA
COMPAÑIA 1068
P. EDWARDS 391

DIRECCION GENERAL DE OB... PUBLICAS
DEPARTAMENTO DE CAMINOS
SECRETARIA GENERAL
PETICION PROPUESTAS PU...
Pídense Propuestas Públicas para la construc... mino de Talca a Curepto por Gualleco, sección L... Batuco, km. 26.800 al 36.220, con un presupuesto ... $ 7.956.379.40.
Podrán presentarse a esta propuesta los Contr... critos en Primera Categoría en el Registro General ... tistas del Departamento de Caminos, y que se ajus... exigencias establecidas en los artículos 4.o y 5.o d... Administrativas.
Bases, Especificaciones, Presupuesto y demás ... pueden solicitarse diariamente, de 15 a 17 horas, ... taría de la Sección Estudios y Planificación del De... de Caminos, Morandé 71, 4.o piso, al fondo.
Las propuestas se abrirán el día 19 de julio pr... 16.30 horas, en la Sala de Despacho del Director d... mento de Caminos.
La resolución de estas propuestas estará supe... se trámite del Decreto solicitado para la aprobación ... yecto.
Santiago, 26 de junio de 1951.
EL DIRECTOR DEL DEPARTAMENTO DE ...

RELOJERIA Y JOYERIA ITALIA...
ALAMEDA 982 TEL: 80474
RELOJES SUIZOS
MODELOS EXCLUSIVOS
en relojes pulsera oro 18 kts. Variado surtido en joyas finas.
COMPOSTURAS GARANTIZADAS POR TECNICO SUIZO
FACILIDADES SIN RECARGO
"LA NACION" SOLICITE UN CREDITO

¡EN VENTA!
"PRONTUARIO DEL PROCEDIMI... PENAL CHILENO"
Por RENE ROMAN MORE...
ABOGADO
PRECIO $ 260.—
SE DESPACHA A PROVINCIAS CON REEMBOLSO
PEDIDOS A J. CONCHA — HUERFANOS 979, OFIC...
TELEFONO 31841 — SANTIAGO

Sastrería "ROFFE" SAN DIEGO 107
FONO 81108
Trajes y abrigos de medida, Confecciones, Trajes sastre
SABADO, ABIERTO TODO EL DIA
CREDITOS

02 AÑOS CELEBRA LA ESCUELA DE ARTES Y OFICIOS

ALUMNOS, LOS IMEROS; AHORA N OCHOCIENTOS

ieja campana de bronce Escuela de Artes y Oficios ayer anunciando el co- de las fiestas aniversa- el establecimiento. Ciento os de vida cumple la Es- de Artes fundada en 1849, el Gobierno del General Bulnes. Los veinticua- meros alumnos de hace lo se han multiplicado, y n ochocientos los mucha- ue asisten a los cursos re- diurnos, y cientos los que ren a las Escuelas Anexas nas y dominicales. El ve- edificio enclavado en el co- del barrio Pila, en la Ave- Ecuador, fué construido ba- Administración del Presi- Balmaceda e inaugurado el con capacidad para 300 s. Desde entonces se han uido nuevos pabellones, ta- y laboratorios destinados vestigación y trabajo de ucandos internos, medio- y externos. Don Manuel ez Valenzuela, destacado ico, profesor de Castella- Filosofía dirige desde ha- años la Escuela de Ar- dentro de poco se con- en el nucleo de la Uni- Técnica del Estado. Año , los muchachos rinden je emocionado a don Pe- uirre Cerda, el mandata- comprendió realmente el ado de la educación in- y la colocó en su justo Ahora, bajo el Gobierno Gabriel González Videla rá el estatuto de la Uni- d Técnica en virtud del 12 escuelas tendrán ca- iversitario a través del

EL DIRECTOR RODRIGUEZ Y LOS ALUMNOS — Observando una maquette, aparece el dinámico director de la Escuela de Artes y Oficios, don Manuel Rodríguez Valenzuela, ex Ministro de Educación, que desde hace once años se encuentra al frente del establecimiento. Junto a él están los estudiantes Juan Aparici, Sergio Galano Rosales, Agustín Fierro, Manuel López, Manuel Valenzuela, Guillermo Vega, Eduardo Labbé, Mario Barbieri y Humberto Vergara. Alumnos y profesores, antes de salir a vacaciones de invierno el sábado, celebrarán los 102 años de vida de la Escuela.

A DE LUCES, MUSICA Y ALEGRIA

NACION recorrió ayer la de Artes engalanada pa brar su nuevo aniversario os por el director, don Ma- Rodríguez, entrevistamos a udiantes que afanosos tra- n en la construcción de n stand, ideado por Er- Buchwald y Juan Matsuda, naron $ 800 en un con- abierto por el Centro de s. Encaramados en altas estaban Osvaldo García, Díaz, Rubén Durán y Cartes, clavando unos car En pizarras aparecían es- con tisas de colores los nú- del programa de festejos. a las seis de la tarde, en tro de la escuela se efec- reñidos encuentros de porte en el cual son cam- los muchachos. Cientos de colores serán encen- noche del sábado, en los y jardines de la escuela, minar el gran baile tra- l.

dos centros de alumnos establecimiento presididos rgio Rinaldi y Sergio Ga- Rosales, han trabajado con smo. El Centro de Depor- ridido por René Villablan- parió un nutrido programa rtidos. El Centro Cultural ido por Pablo González se hizo cargo de la velada que se realizará el sábado, a las 18 horas.

SEIS MIL PESOS AL AÑO PAGA EL ESTUDIANTE INTERNO

Sólo seis mil pesos anuales paga cada uno de los cuatrocientos alumnos internos de la Escuela de Artes y Oficios. Los mediopupilos, tres mil. La enseñanza es impartida por 183 profesores en dos grados con finalidad propia: grado oficio y grado de técnicos industriales. En el primer grado se forman electricistas, mecánicos, fundidores, modelistas, mueblistas, forjadores e instaladores sanitarios. En la Escuela de Técnicos se forma al técnico especializado en electrotecnia, mecánica, metalurgia mueblería y química industrial. Cerca de mil postulantes quedan anualmente sin poder ingresar a la Escuela de Artes. Los grandes patios se llenan en marzo de padres que aspiran a que sus hijos sigan la carrera industrial. El subdirector, don José María Pizarro se encarga de la selección del alumnado que debe rendir un examen previo de ingreso. La escuela exige como requisitos esenciales, sexto año de escuela primaria, o bien segundo año de humanidades, para ingresar al grado técnico, y sexto año de humanidades o estudios del grado oficio para la escuela de técnicos. Los estudios duran de 4 a 5 años para el primer grado, y 3 a 4 años de la escuela de técnicos, según la especialidad.

NOTICIAS DIVERSAS

EL DIRECTORIO DEL CLUB MILITAR ofrecerá hoy un coctel en honor del mayor de Ejército, Washington Quezada Carranza, concediéndole, además, una medalla de oro como reconocimiento por la brillante actuación que le cupo al desempeñarse como administrador general del Club Militar.

EL CIRCULO DE ESTUDIOS SOCIALES, cita a reunión general que tendrá lugar mañana a las 18.30 en Miraflores 460.

Tabla: Impresiones sobre Servicio Social en Inglaterra. Trabajo presentado por la señora Leonor Mardones.

NORMALISTAS COPIAPINOS SE REUNIRAN EL SABADO PROXIMO — Con motivo de cumplirse un nuevo aniversario de la Escuela Normal de Copiapó, los ex alumnos residentes en esta ciudad se reunirán en unas once comidas el sábado a las 19 horas, en el Club Coquimbo Atacama.

CENTRO DE EX ALUMNOS DEL INSTITUTO NACIONAL — Mañana, a la hora de almuerzo, en los comedores del colegio, el Directorio del Centro de ex Alumnos del Instituto Nacional celebrará su reunión mensual.

PARA MAÑANA A LAS 18.30 HORAS se cita a sesión a los miembros de la Asociación Folklórica Chilena, dependiente del Museo Histórico Nacional.

FAVORABLEMENTE HA INFORMADO LA DIRECCION GENERAL DE OBRAS PUBLICAS al Ministerio del ramo, sobre la compra de una casa para destinarla al Liceo Técnico Mixto de Puerto Aysén.

Esta casa pertenece a don Samuel González Molina, y está ubicada en la calle Eleuterio Ramírez esquina de Arturo Prat.

LA ESCUELA NORMAL N.o 2, hace un llamado a sus ex alumnas, amigos y vecinos que conocen la labor social que desarrolla su Centro de Padres y Apoderados a fin de invitarlos para el sábado 7 a las 12 P. M., día que se realizará una reunión social a beneficio de las obras sociales y especialmente de la Colonia de Vacaciones de la Escuela.

EL COMITE DEL REGISTRO LOCAL DE CONTADORES DE SANTIAGO en conformidad a lo dispuesto en la letra c) del artículo 8.o de la ley N.o 5.102, de 15 de abril de 1932 y artículos 5.o a 8.o del Decreto Reglamentario N.o 5.300, de 21 de diciembre de 1932, acordó recientemente suspender de sus funciones al Contador inscrito con el N.o 770, don Guillermo Cortés Zavala.

¿QUIERE SABER POR QUÉ SERÉ KOLYNOS-ISTA?

Porque en mi casa todos han usado siempre KOLYNOS. Me familiarizaré con KOLYNOS, desde niña, porque la espuma refrescante y penetrante de KOLYNOS con la ayuda del cepillo, limpia bien los dientes y la boca, purificando el aliento. Y, además, siempre seguiré el consejo de mi dentista, cepillándome los dientes con KOLYNOS, después de cada comida, para protegerlos.

Sentiré terror por los dolores de muelas; por eso visitaré dos veces al año a mi dentista

No hay nada tan grato como reir de buenas ganas o sonreir feliz.

Daré este consejo: Cepillese los dientes con KOLYNOS después de cada comida.

KOLYNOS refresca la boca y el aliento, da brillo a los dientes y hace atractiva la sonrisa. Ahora saben ustedes por qué soy "Kolynos-ista"

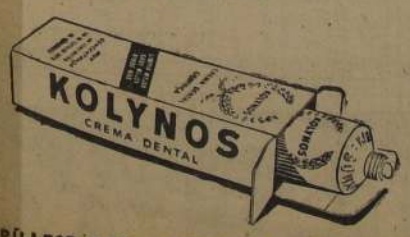

LIMPIA BIEN
GUSTA MAS
RINDE MAS

CEPÍLLESE LOS DIENTES CON KOLYNOS, POR LO MENOS, DOS VECES AL DIA

Publicidad Gong

Antes de decidirse a hacer sus compras visite la

Gran Concurso...

Galería Comercial: CATEDRAL-PUENTE.

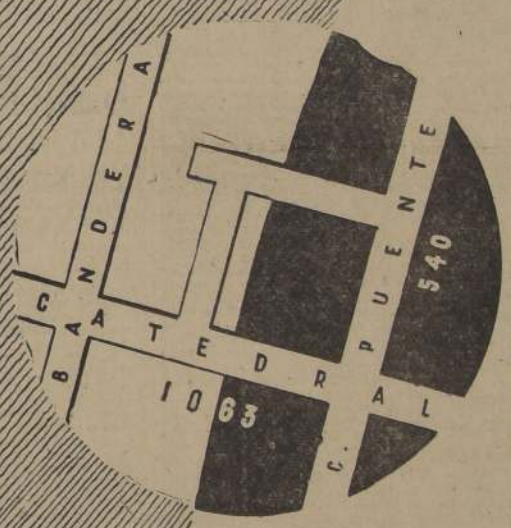

POR LA TRANQUILIDAD CON QUE UD. PUEDE ADMIRAR LAS VITRINAS Y ELEGIR LOS ARTICULOS QUE NECESITE...

POR LA COMODIDAD QUE NOSOTROS LE PODEMOS BRINDAR...

POR LA SEGURIDAD QUE LE OFRECEMOS EN PRECIOS Y CALIDADES..

LE INVITAMOS A QUE NOS VISITE, PONIENDO A SU DISPOSICION CUANTO PRECISE PARA UD. Y PARA SU HOGAR.

Localice el error que hay en DIEZ VITRINAS DE ESTE PASAJE-GALERIA. Indíquenos en qué consiste cada uno de los DIEZ ERRORES, y si los acierta exactamente ganará un premio de CINCO MIL PESOS. Si acierta menor número de errores, podrá obtener DOS MIL O MIL PESOS. Es este el CONCURSO MAS FACIL. Sólo se requiere buena vista y perder un poco de tiempo admirando las vitrinas de este Pasaje-Galería. Remita una simple carta indicando los ERRORES a PUBLICIDAD GONG, CLASIFICADOR 24, CORREO CENTRAL, indicando con claridad en qué consiste cada uno de los errores y en qué vitrina están colocados, haciendo referencia al número del establecimiento en que figure la mencionada vitrina con el ERROR. El plazo de admisión de soluciones se cerrará el día 30 de Julio. Caso de ser más de una persona la que acierte el total de los ERRORES O IGUAL NUMERO DE ELLOS, se procederá a un sorteo entre las mismas para determinar a los ganadores de cada premio. Este sorteo se efectuará el día 4 de Agosto en el PASAJE-GALERIA CATEDRAL-PUENTE a la hora que se anunciará previamente a fin de que pueda asistir el público que lo desee. Cada concursante podrá mandar cuantas cartas desee.

$ 8.000.- en premios!...

Sintonice los lunes, miércoles y viernes, a las 8.30 de la tarde nuestro programa concurso por Radio COOPERATIVA VITALICIA, y podrá ganar importantes premios, obsequios de los establecimientos de este PASAJE-GALERIA. Acuda personalmente al Auditorio de esta radio y participe personalmente en este concurso. Le tenemos reservados importantes premios.

Figueroa Anguita declinó ayer su precandidatura

Bajo la presidencia del señor Isidoro Muñoz y con asistencia de los consejeros señores Pedro Castelblanco, Manuel Urrutia, Luis Bossay, Hermes Ahumada, Ventura Aurique, Benjamín Lagos, Humberto Aguirre, Ulises Correa, Jorge Salamanca, Julio Carrasco, Moisés Rojas, Hernán Leigh, Manuel Hidalgo y Joaquín Munizaga y de varios parlamentarios, celebró sesión extraordinaria, ayer, el Consejo Ejecutivo Nacional del Partido Radical.

Al iniciarse la sesión, el señor presidente dió, en nombre de la Mesa y del CEN, la bienvenida al nuevo consejero de la Directiva, señor Manuel Urrutia Salas, quien se incorporó en la sesión. El señor Urrutia agradeció.

Se designaron los siguientes miembros del Consejo Técnico: Comisión de Industrias, Minería y Comercio, señores Rodolfo Mebus, Guillermo Mondaca, Fernando Benítez, Mario Fernández, Ciro Alvarez, Jorge Salamanca, Rafael Garretón, Héctor Carvallo, Luis Lamas M., César Fuenzalida y Rubén Oyarzún; Comisión de Agricultura, señor Fernando Mujica Richards.

Se procedió a efectuar el sorteo para designar los miembros del Tribunal Supremo que han de llenar las vacantes dejadas por renuncias de los señores Remigio Medina y Luis Aguirre Cerda. Resultaron nombrados los señores Ulises Correa y Germán Picó. En reemplazo del señor Picó Cañas, resultó designado como miembro suplente del Tribunal Supremo, en la quinta precedencia, el señor Eleodoro E. Guzmán.

Se dió cuenta de una carta del senador señor Hernán Figueroa Anguita, en la cual declina su precandidatura a Presidente de la República.

Frente al problema creado por el señor Alejandro Ruz, al negarse a cumplir el pacto suscrito en la comuna de Quinta Normal, respecto a la Alcaldía, el CEN acordó: declarar que la actitud del señor Alejandro Ruz ha comprometido el prestigio del partido, por lo cual acuerda enviar los antecedentes al Tribunal Supremo.

Se acordó reconocer su antigüedad en el partido a los señores Pedro Gandulfo y Simón Grass, reconociéndoles como tiempo dentro del partido el que permanecieron fuera por razones de orden reglamentario.

A petición del jefe del Departamento Electoral, se acuerda prorrogar hasta el 30 de agosto próximo el período del actual Consejo de dicho departamento.

Se inició un debate respecto al reconocimiento de la Asamblea "Juan A. Ríos", en la comuna de Castro, quedando la resolución pendiente para la sesión ordinaria del lunes.

Se designó una comisión, integrada por los señores Manuel Urrutia, Francisco Galdames y Jorge Salamanca, a fin de que informe sobre el proyecto del Reglamento de Sala del CEN, presentado por la Mesa.

Compre AUTO-LITE para Viajar Con Mayor Placer

La línea completa de Acumuladores Auto-Lite en los automóviles de pasajeros o en el uso agrícola o comercial, proporciona:

- POTENCIA DE ARRANQUE DE TODA CONFIANZA
- DURACION PROLONGADA
- FUNCIONAMIENTO DE CALIDAD

Los Acumuladores Auto-Lite . . . incluyendo los Acumuladores Auto-Lite "Sta-Ful" que sólo necesitan agua 3 veces al año en el uso normal del automóvil . . . vienen en diferentes diseños y tamaños para llenar todos los requisitos.

ACUMULADORES
Auto-Lite
Ud. se convencerá que vale la pena en instalar en los Acumuladores Auto-Lite, porque "UD. NUNCA FALLA CON AUTO-LITE."

HERMAN HNOS. CIA. LTDA.
Santiago — Valparaíso
Concepción — Temuco

POR NINGUN DINERO SE PUEDE COMPRAR UN ACUMULADOR MEJOR

EN MELIPILLA SERA PROCLAMADO HOY DIA D. JUVENAL HERNANDEZ

Esta tarde, a las 19 horas, la Asamblea Radical de Melipilla proclamará al precandidato radical don Juvenal Hernández, quien se trasladará a esa ciudad en compañía del generalísimo de su campaña, diputado don Raúl Juliet Gómez, del secretario general, don Desiderio Arenas A., de los dirigentes provinciales, señores doctor Héctor Pacheco Pizarro, Raúl Gardaix, Enrique Olmedo, etc. y de los miembros del CEN radical, señores Francisco Galdames y Hernán Leigh Guzmán, conjuntamente con numerosos adherentes de esta precandidatura.

Mañana, a las 19 horas, el precandidato concurrirá a una sesión de la Asamblea Radical de la 2.a Comuna de Santiago, en el curso de la cual se proclamará su precandidatura.

El sábado, a las 20 horas, se llevará a efecto, también en San Bernardo un acto proclamatorio.

En ambas oportunidades se encontrarán presentes, aparte de los dirigentes y asambleistas locales, los dirigentes nacionales y provinciales de la precandidatura del señor Hernández, y numerosos de sus partidarios.

El próximo domingo 8 del presente, el precandidato radical don Juvenal Hernández, dará comienzo a una visita a la provincia de Valparaíso en la que, aparte de la ciudad capital de la provincia, recorrerá diversas comunas que no fueron visitadas en oportunidad anterior. De esta manera, el señor Hernández y los miembros de su comitiva recorrerán Valparaíso, Quintero, Puchuncaví, etc. de conformidad con un programa elaborado por el comando provincial de la precandidatura para aquella zona.

SE PRODUJO TACITO ACUERDO PARA EL INGRESO DE SOCIALISTAS AL GOBIERNO

CONTINUA EL SENADO ESTUDIANDO PROBLEMA DEL COBRE: REUNION

La Comisión de Hacienda del Senado, continuó en la tarde de ayer, el estudio del proyecto de ley que reglamenta el comercio de la cuota que Chile se reserva en lap roducción de cobre nacional.

Según se nos informó, hubo acuerdo para que la Comisión, en compañía de los Ministros de Hacienda y Economía y Comercio, redacten un nuevo proyecto que compendie las siguientes ideas fundamentales: 1.o La diferencia de precio entre 24,5 centavos de dólar la libra y el precio en el mércado mundial, será de beneficio del Estado; 2.o Se entregará al Banco Central de Chile, el control de las exportaciones directas de cobre que haga Chile, para cuyo efecto se dictara un reglamento; 3.o Se encargará al mismo Banco Central, o bien a la Corporación de Ventas de Salitre y Yodo, según resuelva la mayoría, la función de estudiar todos los antecedentes relativos a la producción y el comercio del cobre; 4.o La Comisión estudiará la conveniencia o necesidad que pueda existir de proteger a la industria manufacturera nacional de este metal; 5.o Para la cuota de consumo del mercado interno, se mantendrá el precio de 24,5 centavos de dólar, para los manufactureros, pero el Gobierno tendrá el control del precio a que éstos expenden los productos ya elaborados.

Con respecto a la situación actual de la industria manufacturera, se nos dijo que se había estimado conveniente mantener la disposición del Gobierno, que suspendió la entrega de materia prima a las empresas nacionales. Para evitar la paralización de esta industria se entregará una partida necesaria para cubrir un contrato con la República Argentina, pero con el compromiso de parte del as empresas, de que no dispondrán de la diferencia dep recio, en tanto no se legisle en definitiva.

MATTE, RIVERA Y BULNES TUVIERON REUNION-ALMUERZO

El secretario general de la Convención Presidencial de Partidos de Derecha, diputado don Héctor Correa Letelier, ofreció a mediodía de ayer un almuerzo a los redactores políticos de diarios y agencias informativas de la capital para informarlos de algunos pormenores de este torneo y de las facilidades que se otorgarán a la prensa para el mejor desempeño de su cometido.

Concurrieron al almuerzo, en el que se habló de varios aspectos de la elección presidencial, los presidentes de los Partidos Conservador Tradicionalista, senador don Joaquín Prieto Concha, y Liberal, senador don Ladislao Errázuriz; el diputado agrario laborista señor Andrés Contardo, y otras personas.

En ese mismo momento se realizaba en casa del señor Jorge Bravo Suaznabar, un almuerzo al que concurrieron "los tres grandes del liberalismo": Arturo Matte Larraín, Francisco Bulnes Correa y Gustavo Rivera Baeza. Sobre lo tratado en este almuerzo, el señor Rivera dijo a LA NACION: "Nos reunimos a almorzar como lo hacen los amigos, y naturalmente, conversamos de la cuestión presidencial. Eso es todo".

Conservadores piden que el doctor Hepp sea nombrado titular

En la tarde de ayer, en el local del CEN y bajo la presidencia del presidente del Partido Radical, diputado don Isidoro Muñoz, se reunieron los presidentes de los partidos de Gobierno, señores senador don Manuel Muñoz Cornejo, conservador, y diputado don Juan de Dios Carmona, falangista. No concurrió el representante del Partido Democrático.

Oficialmente se nos informó que el señor Isidoro Muñoz dió a conocer a los Sres. Muñoz Cornejo y Carmona, una entrevista sostenida con el Presidente de la República, en la que el Jefe del Estado le reiteró su anhelo de que, como una manera de ampliar la base de sustentación del Gobierno, el Partido Socialista de Chile tomará responsabilidades. Los señores Muñoz Cornejo y Carmona, que ya habían sido informados también por el Presidente de esta aspiración, declararon que harían las consultas a sus respectivas directivas, no obstante que, en principio, estaban en absoluto acuerdo con la determinación del Primer Mandatario.

El presidente del Partido Conservador, señor Muñoz Cornejo, habría planteado también en esta sesión el problema de la Vicepresidencia de la Caja de Seguro Obrero, servida interinamente por el Dr. Juan Hepp, conservador. La suplencia es de seis meses, y el plazo está por terminarse. El señor Muñoz expresó su anhelo de que se resolviera nombrando en definitiva para el cargo al señor Hepp.

Tanto este asunto como el de la ampliación de la base del Ministerio, quedaron pendientes para ser resueltos como bloque en la sesión que mañana a las 17 horas celebrarán nuevamente los representantes o presidentes de los partidos de Gobierno. A esta reunión concurrirán técnicos de todos los partidos, con el objeto de dar estructuración definitiva a los planes económicos estudiados anteriormente, muchos de los cuales se encuentran en estado de iniciativas legales.

DECLARACION DEL SEÑOR MUÑOZ CORNEJO

El presidente del Partido Conservador, senador don Manuel Muñoz Cornejo, nos informó ayer que S. E. el Presidente de la República, en la entrevista sostenida la tarde del martes, le manifestó que deseaba ampliar la base política del Gobierno, para lo cual había invitado al Partido Socialista a ingresar al Gabinete.

Nos agregó el señor Muñoz Cornejo que pondría esta situación en conocimiento de la directiva de su partido, y que ignoraba si los socialistas irían al Gobierno con una o dos carteras, aun cuando le parecía que ellos pedían dos, y el Presidente desearía darles una. Nos dijo también que sabía que se había hablado del Ministerio de Educación; pero, a él personalmente, le parecía que ese Ministerio no podría dársele a ese partido.

COMUNISTAS INCITAN A LOS SOCIALISTAS A NUEVOS DESBORDES

Galo González, aparente secretario general del Partido Comunista, envió una comunicación al señor Raúl Ampuero, jefe de una fracción socialista que se denomina "Popular", destinada a impedir que éstos proclamen la candidatura del general Carlos Ibáñez Campos, problema que comenzó a debatir anoche el Comité Central.

Comienza la declaración por insinuar que socialistas y comunistas tienen una serie de puntos comunes a las fuerzas "democráticas", y luego los invita a "revisar el error de una insuficiente comprensión política en lo que respecta a las cuestiones internacionales", pidiéndoles discutir esos asuntos, frente a la acusación que los socialistas les hicieron hace algunos días de que el comunismo conjuga la situación económica de Chile con los intereses del bloque soviético que el señor González representa en Chile.

Insiste Galo González en que los comunistas no utilizarán la lucha presidencial como un medio de propaganda y agitación, "sino como una batalla por la paz, la democracia y la independencia nacional". Pero a renglón seguido da a los socialistas la pauta de cómo debe realizarse una nueva campaña de agitación "por los organismos dirigentes y de base de nuestros partidos, para impulsar la lucha de los trabajadores por mejores salarios y sueldos, contra la carestía de la vida; por un Gobierno popular y democrático, y demás puntos en que estemos de acuerdo".

Le propone más adelante "fortalecer las organizaciones para impulsar el reagrupamiento y movilización de todas las fuerzas democráticas y progresistas en comités procandidatura antiimperialista para luchar por la organización de nuevas inscripciones electorales". La incitación de Galo González no se detiene allí, sino que va más allá, y desembozadamente los llama a luchar por la derogación de la legislación vigente y la formación "de un Gobierno proviscrio que dé garantías para la elección presidencial y para la reivindicación de los trabajadores".

Esta incitación a la revuelta la conceptúa "como el mejor camino para preparar y organizar desde ya la participación activa del pueblo de Chile en la contienda presidencial".

Reiteran que el candidato presidencial debe ser elegido en una Convención de fuerzas populares y progresistas, y termina insinuando que comunistas y socialistas permitirán el reagrupamiento de dichas fuerzas "que no quieren que la elección sea una mera mascarada electoral".

Comisario reitera orden a comerciantes de calzado

El Comisario General de Subsistencias y Precios envió un oficio al presidente de la Asociación de Comerciantes de Calzado, en el cual le reitera que los zapatos sin marcar llevarán una estampilla que especifique precio y tipo, y que el que ya está marcado a fuego será remarcado a presión. Agrega que no se aceptarán explicaciones de los comerciantes que no cumplan con las instrucciones oportunamente repartidas por el Ministerio de Economía y Comercio.

MARCIAL MORA ES PROCLAMADO HOY EN CURICO: JIRA

Esta noche será recibido por los asambleístas de la Asamblea Radical de Curicó, en sesión especial, el precandidato a la Presidencia de la República don Marcial Mora, quien se dirigió anoche a esa ciudad, acompañado del director general de su campaña, diputado don Luis Bossay, y de los diputados señores Juan Luis Maurás, secretario general del comando nacional; Oscar Bustos, Orlando Sandoval, Humberto Correa Labra, Alejandro Ríos Valdivia y Julio Sepúlveda Rondanelli.

El señor Mora y comitiva continuarán viaje por el nocturno a la provincia de Malleco. Mañana en la tarde serán proclamado por el radicalismo de Victoria, y en la noche en la Asamblea de Collipulli. El abanderado doctrinario del partido continuará viaje a la provincia de Bío Bío, en donde será objeto de grandes recepciones, y finalmente, regresará a la provincia de Ñuble con el objeto de inspeccionar el estado de los trabajos de su precandidatura.

El comando nos pidió advertir a los dirigentes y relacionadores de todas las asambleas y comités del primer distrito de Santiago, que deberán concurrir a sesiones diarias que se celebrarán desde las 19 horas adelante en el local del comando, frente al CEN, en los altos del Círculo Valparaíso.

MAIRA EXPLICA SU ACTUACION FRENTE A MESA DEL SENADO

El presidente del Comité de Senadores Radicales, señor Fernando Maira, nos hizo ayer las siguientes declaraciones, relacionadas con las incidencias que motivaron la modificación de la Mesa del Senado:

—El senador Figueroa Anguita, que ocupaba la vicepresidencia de la Mesa, me comunicó a las doce horas del martes 26 de junio pasado, que el presidente del partido le había solicitado que presentara la renuncia de su cargo de vicepresidente, en cumplimiento de los acuerdos de la convención de Viña del Mar, a lo que inmediatamente había accedido. Desde ese mismo instante traté de ponerme en comunicación con el presidente del CEN, diputado Muñoz, logrando hacerlo únicamente a las 18 horas de ese mismo día.

—Efectivamente —agrega el senador Maira—, a esa hora nos reunimos con el señor Muñoz en el Senado, y consideramos la situación, llegando al acuerdo de que había que buscar una combinación de Izquierda para reemplazar a la Mesa renunciante. Inmediatamente nos pusimos en contacto con el presidente del Partido Conservador, señor Manuel Muñoz Cornejo, en presencia de varios senadores radicales, quien consultado sobre el particular declaró categóricamente que no aceptaba una mesa directiva de la Corporación integrada con representantes socialistas. Al conocer esta terminante declaración del presidente conservador, el señor Muñoz Alegría, los senadores de nuestro partido que presenciaron estas gestiones, y yo mismo, llegamos a la conclusión de que la combinación que habíamos propuesto se encontraba virtualmente fracasada, sin que se tomara determinación alguna al respecto.

—Por mi parte, me encontraba fuertemente aquejado de una grippe, la que se agravó en la noche del mismo día, impidiéndome, en consecuencia, realizar gestión alguna al siguiente día, pues tuve que guardar cama. Por tal motivo, comuniqué el se[illegible] rrea que toma[illegible] del comité de[illegible] les, con el obje[illegible] ra, debidamen[illegible] las posibles re[illegible] cieran para l[illegible] combinación p[illegible] Senado. Des[illegible] —agrega el se[illegible] tuve conocimi[illegible] las circunstanc[illegible] contraba, de la[illegible] culminaron co[illegible] de una Mesa [illegible] tradicionalista[illegible] ción".

Estudiantes rad[illegible] inauguran Conv[illegible]

Hoy, a las 18.30 horas, se inaugurará [illegible] vención de Estudiantes Radicales. Según in[illegible] nos han proporcionado los organizadores, [illegible] llevará a efecto en el Teatro Dieciocho.

Harán uso de la palabra en la ceremon[illegible] del Partido, diputado Isidoro Muñoz, el pr[illegible] mité de Senadores, don Fernando Maira; [illegible] Diputados, don Alejandro Ríos Valdivia. Se [illegible] más, a los precandidatos a la Presidencia [illegible] don Pedro Enrique Alfonso, Luis Alberto [illegible] Mora Miranda, Isauro Torres y Juvenal He[illegible]

En la mañana de ayer llegaron las prim[illegible] de provincias, entre ellos, los presidentes [illegible] Valparaíso, Humberto Fuentealba; de Co[illegible] García; de Osorno, Américo Acuña y de [illegible] Arévalos. En conformidad de los estatutos [illegible] se procederá a la clasificación de poderes [illegible] se efectuará a las 9.30 de la mañana, se[illegible] CEN del Partido.

El temario a tratarse en la Convención [illegible] 1.o Declaración de Principios: Análisis [illegible] claración de Principios del Partido; 2.o Org[illegible] ONER como organismo del Partido; b) esta[illegible] zación femenina; d) el estudiante radical [illegible] ganizaciones estudiantiles; e) finanzas. 3.[illegible] Concepción orgánica de la educación supe[illegible] bases para una reforma integral de la edu[illegible] ma universitaria; d) Universidad Técnica de[illegible] fabetización Popular y educación fundam[illegible] puesto de educación. 4.o Acción política: a[illegible] sa Permanente de la Democracia; b) politi[illegible] c) voto político. 5.o Asuntos Económicos y [illegible] tructura y realidad económica de Chile; b[illegible] frente al imperialismo económico; c) legi[illegible] Chile. 6.o Asuntos constitucionales legale[illegible] ción: a) análisis de la actual Constitución [illegible] yecto de reforma; c) igualdad ante la ley de[illegible] rales y legítimos, y d) otros problemas.

MAULLIN Y PUERTO VARAS RECIBIERON ENTUSIASTA[illegible] AL PRECANDIDATO PRESIDENCIAL SR. PEDRO E. A[illegible]

EN FORMA EXITOSA CONTINUA SU JIRA POR ZONA AUSTRAL

Información oficial

Un franco éxito ha ido coronando la jira del precandidato radical a la Presidencia de la República, señor Pedro E. Alfonso, por las asambleas del sur del país.

La Asamblea Radical de Maullín, con la concurrencia de la totalidad de sus militantes, procedió a proclamar al señor Alfonso, quien fué presentado por el presidente, señor Miguel Miranda, que destacó los rasgos sobresalientes de la personalidad de este precandidato, desde los aspectos doctrinarios de su labor como parlamentario y estadista, y de su intachable y reconocida honestidad.

En ese mismo acto y abundando en elogios para la calidad intelectual y espiritual del señor Alfonso, hicieron uso de la palabra los destacados radicales de la localidad señores Manuel Droguett, Salvador Sierpe y Carlos Pincheira.

El señor Alfonso fué abjeto de una manifestación consistente en un almuerzo, en el que hicieron nuevos reconocimientos de la alta calidad individual de este destacado dirigente del radicalismo, el Alcalde de la localidad, señor René García y el señor Miguel Eid.

EN PUERTO VARAS

Igualmente aplaudido y agasajado fué el precandidato señor Alfonso, en Puerto Varas, donde se le aclamó como el futuro Presidente de Chile.

El radicalismo de dicha localidad le festejó con un banquete que fué ofrecido por el señor Evi Barría, quien manifestó que los radicales de corazón, verdaderos discípulos de los honestos fundadores del Partido, ven en el señor Alfonso la personificación de las aspiraciones, no tan sólo del radicalismo, sino que de toda la ciudadanía que aspira a convivir en un ambiente presidido por la justicia económica, por la solidaridad social, y por un ejemplo superior de austeridad y de superación.

PARLAMENTARIOS Y DIRIGENTES ALFONSISTAS SE TRASLADAN AL SUR

Para reunirse con el precandidato señor Pedro E. Alfonso y comitiva que lo ha acompañado en la jira realizada desde el jueves último, que se inició en Puerto Varas, hacia el norte, se han dirigido al sur el presidente nacional del Comité, los senadores señores Pedro Opitz y Angel Custodio Vásquez, y la dirigente de esta campaña, señora Raquel García de Zamorano.

DAMAS RADICALES DE CURICO ORGANIZAN GRAN COMITE ALFONSISTA

La publicación de los Comités de las diferentes asambleas del país demuestra el interés que la precandidatura del señor Alfonso ha despertado en las damas radicales, quienes, unas veces agrupadas en grupos profesionales, como el profesorado, o formando parte de comités amplios, le dan a esta precandidatura una característica de especial importancia.

En la Asamblea Radical de Curicó se organizó un Comité femenino, integrado por damas de reconocido entusiasmo dentro de las luchas políticas, y del que forman parte las siguientes personas:

Presidenta, señora Beatriz Aramayona de Cabrera; vicepresidentas, señoras María Onazo de Tonelli, Elba O. de Castillo y Beatriz de Hernández; secretaria general, señora Lucía de Atala; tesorera, señora Rosa S. de Fuentes. DIRECTORIO: Lo integran las siguientes damas: Candelaria de Pizarro, María de Inda, Mercedes Campos, Elsa González, María de Ortega, Ana Aguiluz Gamboa, Irma de Riveros, Julia de González, Francisca Aravena, Norma Rojas, Angelina Flores, Susana Abarca, Olga Osorio, María de Romero, María de Acuña, Olga Soto Cisternas, Rosario Herrera, Nelly Vergara, Sofía López, Cristina Ramírez, Victoria de Ciudad, Ana Villagra Díaz, Elba Varas San Martín, Elena de Buroto, Teresa Riveros, María Gómez, Haydé de Pérez, Albertina Valenzuela, Inés Villegas, Ruth Flores, Silvia Morales, María Zamorano, Josefina Wendling, Olga Moreira, Justa Reyes, Elena del Canto Inostroza, Julia Vida, Esmeralda González y Leontina Quitra.

COMITE DE TENO. — Presidente, señor José M. Alvarez Sotomayor; vicepresidenta, señorita Teresa Sánchez Martínez; secretario general, señor Orlando Canales Riveros; tesorero, señor Avelino Céspedes Navarro; directores, señores Artemio Toledo, Luis Recabarren y Osvaldo Verdugo.

COMITE DE SAN BERNARDO. — Presidente, señor Luis Moraga Bello; vicepresidentes, señora Berta Medina de Del Río y señores Joaquín Guzmán Herrera y Aarón Osorio Vidal; secretario general, señor Guillermo Contador Zamora; prosecretario, señor Enrique Novoa Cea; tesorero, señor Julio Aránguiz; directores, señores Ricardo Castro Riveros, Juan de la Cruz Rivera, Arturo Muñoz Delgado, Luis Mora Villouta, Juan Alberto Bello Iturra, Juan González Navarrete, Domingo Ortiz, Ascanio Del Río, Antonio Ordenes Merino, Antonio Sánchez y Carlos Miquelez Villalón. **COMITE FEMEMINO:** señoras María Fredes, Rosario Cañizar, Hortensia Gálvez Gutiérrez, Rita Rivera, Elisa Mancilla y Laura Albornoz.

COMITE DE ROMERAL. — Bajo la presidencia del señor Prudencio Gamboa, se organizaron en comité alfonsista, los siguientes radicales: señores Gustavo Santaba, Enrique Montecinos, Carlos Orellana, Julio Osorio Sánchez, Armando Valera, Fabián Iglesias, Alejandro Contalba, Juan Vásquez Pereira, Juan Valenzuela Donoso, Leónidas Toledo, Julio Gaete, Juan Arenas, Enrique Arenas, José B. Gutiérrez y Francisco Morales. **COMITE FEMENINO:** señoras Teresa Canales, Sara Reyes de Contalba, Luisa Correa y Tránsito Fuentes.

COMITE DE BUIN. — Presidente, señor Carlos Castelblanco Ugarte; vicepresidente, señores Guillermo Lazo León y Osvaldo Pinto; secretario general, señor Jorge Martínez Rodríguez; tesorero, señor Humberto Malbrán; secretario de prensa y propaganda, señor Alejandro Zamorado; directores, señores Enrique Leiva, Guy des Chanelet, Hernán Oyarzún, Carlos Merino, Arturo de Gatica, Juan Guzmán, Honorio Agusto, Julio Ramírez, Ernesto Palma, Domingo Aravena. **COMITE FEMENINO:** señoras Carmen Zanetta de Lazo, Violeta Baeza Harris, Ida Récart de Alamos, Adriana Otero de Guzmán y Blanca Martínez de Pinto.

COMITE DE YERBAS BUENAS. — Presidente, señor Humberto Forno [illegible] dente, señor [illegible] rros; secreta[illegible] Armando Vive[illegible] ro, señor Adol[illegible] rectores, seño[illegible] Astete, Enrique[illegible] Samuel Salga[illegible] C. Neira N[illegible] Cofré M., Jos[illegible] V., Juan Arí[illegible] Rebolledo Ne[illegible] **MENINO:** se[illegible] tamante Yéve[illegible] Díaz Bustama[illegible] blete, Amada [illegible] y Margarita B[illegible] **COMITE DE** [illegible] sidente, señor [illegible] ños Fernández[illegible] ral, señor Gu[illegible] Niño C.; tesor[illegible] Stegmaier Gó[illegible] señores Cipria[illegible] dro Gaete y C[illegible]

MAQUINAS DE COSER Y BORDAR
ALFA
5 modelos diferentes, y
Bicicletas españolas B. H.
FACILIDADES DE PAGO

ARTURO FRIEDEMANN
MONEDA 1019

Instituto de Economía Ag[illegible]

CONCURSO DE ANTECED[illegible]

Para llenar una plaza de Contador Regis[illegible] nada completa.

Deberá poseer experiencia y por lo menos [illegible] profesión y no más de 45 años de edad.

Presentarse con los antecedentes en Alam[illegible] O'Higgins 1170, 7.o piso, Secretaría General de[illegible] Economía Agrícola.

CAJA DE [illegible] HABITACIO[illegible]

PROPUESTAS PUBLIC[illegible]
PROVISION DE COCI[illegible]

Se solicitan propuestas públicas para la [illegible] de 1.000 cocinas a leña de fierro fundido, [illegible] especial, las que se abrirán el día 16 de julio [illegible] horas, en la Oficina del Jefe del Departam[illegible] co, ante los interesados que concurran.

Planos, bases y antecedentes, a disposic[illegible] interesados en el Archivo Técnico, diariamente [illegible] a 17 horas.

EL VICEPRESIDENTE E[illegible]

Por cada RADIO PHILCO

SABADO, ABIERTO TODO EL DIA
MERCED 709, ESQUINA MAC IVER

PARA AVES Y ANIMALES
VITA-OV[illegible]

SENADO APROBO PROYECTO PLAN EXTRAORDINARIO DE MINOS EN EL SUR DEL PAIS

...ido por el señor Fer. Alessandri, celebró ayer ...ordinaria el Senado.
...primer término, se acordó ...a la Comisión de Ha... el proyecto sobre ina... ...dad de los empleados par... ...asunto que se encon... ...en la Comisión de Traba... ...previsión Social, la que es... ...que importaba fuertes des... ...os, en materia de reser... ...para las diversas compa... ...y, al mismo tiempo, se hi... ...ente que dichas reservas ...n que imputarse a gas... ...en consecuencia, las util... ...ban a disminuir y, por ...uiente, los impuestos fis... La Superintendencia de ...s y Sociedades Anónimas ...dirección de Impuestos In... ...informaron en el senti... ...que, efectivamente, las ...fiscales se cercenarían en ...considerables.
...aprobaron las solicitudes ...habilitación de ciudadanía ...señores Emilio Palacios ...Romeo Retes Ganche... ...Segundo Véliz Molina.
...el Orden del Día, con... ...la discusión particular ...proyecto que crea recursos ...la ejecución de un plan ...ordinario de caminos, y ...totalmente despachado. ...probó la indicación, pen... ...de la sesión anterior ...da por el señor Frei, en ...tido de que las Municipali... ...deberán pronunciarse, en ...o de seis meses, sobre si ...lica o no el impuesto a ...refiere el proyecto, y que ...tenderá que es afirmativa ...olución de aquellas que no ...nuncien en el plazo se... ...Las Municipalidades po... ...reconsiderar su acuerdo ...vo en cualquier momento después de vencido el plazo de seis meses.

—Se acordó aplazar hasta la sesión del martes 10 del presente la discusión del proyecto que concede fondos para la construcción de un nuevo Hospital Militar e instalación de hospitales y policlínicas de la Armada y Fuerza Aérea.

—La Sala se constituyó, luego, en sesión secreta, para ocuparse de asuntos de interés particular.

—Reanudada la sesión pública, se aprobó un proyecto que modifica la ley N.o 9,314, sobre autorización para transferir un predio fiscal al Cuerpo de Bomberos de Linares.

—En la Hora de Incidentes, el señor Maza pronunció un discurso, recordando que en el día de hoy (4 de julio) se cumplen 140 años de la instalación del primer Congreso Nacional, e hizo una descripción de la ceremonia, así como de la participación que en ese acto tuvieron los primeros legisladores de Chile. Insinuó la idea de que se colocaran en la testera del hemiciclo algunas de las frases del discurso que en aquella solemne sesión pronunciara don Juan Martínez de Rozas, y también los nombres de los diputados que pertenecieron al primer Congreso.

En seguida, el señor González se ocupó de las críticas que se formulan generalmente a la Educación Pública, la cual, para muchos —dijo— es la causa principal de los quebrantos que sufre el país, desde el proceso inflacionista hasta el aumento de la delincuencia, pasando por el desorden político y la corrupción administrativa. A continuación se ocupó de las principales deficiencias de que adolece la enseñanza, y terminó proponiendo un proyecto sobre Estatuto Orgánico de la Enseñanza Pública y creación de una Superintendencia del ramo.

El señor Ocampo se refirió a diversos aspectos de la situación política del país, a los conflictos del trabajo y, especialmente, a la dictación del decreto N.o 2313 del Ministerio del Interior, por el cual se destinan tres y medio millones de pesos para atender al pago de comisiones confidenciales que han desarrollado su labor en las organizaciones sindicales obreras, decreto que fué criticado por dicho senador.

—Se levantó la sesión.

CALZADO
CREDITOS
AMAS, CABALLEROS Y NIÑAS
CARTERAS
CAMISAS
CREDITOS
SANDIEGO 1889.

Miguel y Pablo De La Fuente A.
AGENTES GENERALES DE ADUANA
CASA ESTABLECIDA EN 1895
Despachos de internación, equipaje, embarques de exportación, reexportación y cabotaje.
BANCO 653 — OFICINA 8 — TELEFONO 5278
CASILLA 1748 — VALPARAISO — CHILE S. A.

Muebles Cromados
PALACIOS IZQUIERDO
AMEDA 319
Créditos

EL SABADO RINDEN HOMENAJE A SERGIO CEPPI: EL ALCALDE

Grandes caracteres tendrá la manifestación que tanto los vecinos como regidores de las distintas comunas, parlamentarios y otras personalidades y amigos, ofrecerán a don Sergio Ceppi Mayol de Lupé con motivo de haber cumplido una laboriosa y brillante actuación durante el año que ha desempeñado el puesto de Alcalde subrogante de La Cisterna, y la iniciativa que tuvo para organizar la Conferencia Nacional de Municipalidades que tanto éxito obtuviera.

Esta manifestación, consistente en un almuerzo, se llevará a efecto en la Hostería Las Brisas, paradero 22 de la Gran Avenida, a las 13.30 horas y las adhesiones se reciben en la misma Hostería y en el Club Valparaíso, Huérfanos 1483.

DELEGADOS A CONVENCION ESTUDIANTIL.— Una numerosa delegación de estudiantes radicales de Temuco y Concepción visitó ayer nuestro diario, acompañada del presidente de la comisión organizadora de la 3.a Convención, don César Ercilla. En el grabado aparecen, además del señor Ercilla, los jóvenes Sergio Retamal, Américo Acuña, Carlos Rubio, Hernán Arévalo y Patricio Otayza.

DAMAS RADICALES EXPRESAN JUICIO SOBRE EL PRECANDIDATO PEDRO ENRIQUE ALFONSO

Documento destinado a circular en todas las Asambleas de Chile

Información oficial

Razones por que las mujeres radicales han elegido como precandidato a la Presidencia de la República a don Pedro Enrique Alfonso

1.o— Por la **elevación, rectitud y honradez** de su criterio, demostrado en todos los actos de su vida pública y privada.

La honradez y la rectitud, han constituido, en el señor Alfonso, una norma de vida privada y ciudadana; **honradez** para mirar los problemas sociales y analizarlos a la luz meridiana de su recto criterio; **honradez**, para buscar y atender a su solución, de acuerdo con los principios democráticos señalados por su partido, en concordancia con nuestra realidad; **honradez**, para decir y sostener la verdad cabal, con entereza, con la energía que no se impone por el timbre altisonante de una voz, sino por el valor de su calidad integral, como la fuerza de gravedad que polariza su potencia inamovible.

2.o— Por la **energía y firmeza de su carácter**, para defender la justicia de sus ideales de bien común, ante la fuerza del poder o del dinero. El señor Alfonso ha demostrado con hechos bien definidos, la firmeza de su carácter puesto al servicio de la realización de sus ideales y de sus convicciones. Se rebeló en forma violenta ante el gobierno de tiranía, por sentir presionada su libertad para ejercer la justicia, sin importarle las consecuencias que esa actitud pudiera acarrearle. Posteriormente le vemos erguirse con la firme entereza ante la derecha económica que altiva y soberbia, lo acusó ante el Congreso por su actuación como Ministro del Interior del Presidente Aguirre Cerda, por sentir anegados sus tradicionales privilegios.

El señor Alfonso no sólo se defiende con brillo y pone en claro la legalidad constitucional de sus actos, sino que se atreve a erigirse en juez de sus acusadores, terminando su defensa con las siguientes expresiones: **"Sólo fui un Ministro del pueblo que defendió su causa y supo caer dignamente por ella cualquiera que sea vuestro veredicto, está en mi conciencia que puedo, no sólo mirar de frente a mis enconados adversarios, sino que podría ser juez de mis acusadores".**

DON PEDRO E. ALFONSO

3.o— Por su **limpia, definida y clara actuación como hombre público de izquierda** cuyos ideales y cuya ocasión han estado siempre inspirados y al servicio del bienestar y la justicia.

Don Pedro Enrique Alfonso ostenta una vida pública ejemplar, diáfana de toda tacha, plena de actuaciones claras y definidas, desde su juventud, tendientes a dar solución legal a muchos de nuestros problemas económico-sociales más candentes, a través de estudios y proyectos de ley, algunos de los cuales han sido aprobados y rinden ya sus beneficios, y otros, cuya consideración está aún pendiente en el Congreso. Su línea de hombre de auténtica izquierda, seguida en forma invariable a través de toda su actuación política, en los diferentes cargos por él desempeñados durante los gobiernos radicales, constituyen un verdadero pedestal sobre el cual se erige la figura de uno de nuestros más auténticos líderes de avanzada.

4.o— Por ser uno de los más preclaros estadistas, demostrando en su profundo y serio conocimiento de nuestros problemas nacionales, que le han preocupado preferentemente desde muy joven y en cuyo estudio y solución le ha cabido el honor de participar siempre, con el aporte de su eficiencia y sola preparación de los diferentes períodos de su actuación gubernativa y en todos los cargos que le ha cabido desempeñar.

Sus relevantes condiciones de estadista fueron puestas de manifiesto en forma sobresalientes, al ser elegido por don Pedro Aguirre Cerda, como el primer colaborador al iniciar sus tareas de gobierno, encaminadas especialmente a mejorar las condiciones económico-sociales y culturales de las clases necesitadas junto al gran Presidente, el Sr. Alfonso trabajó como Ministro del Interior, en forma incansable y desvelada, en la elaboración de los planes que sentaron los cimientos macizos de nuestra moderna estructura económica y cuya realización impulsó después con entusiasmo y fervor, como Ministro de Hacienda.

5.o— Por ser el más alto exponente del radicalismo, cuyos elevados principios ha servido siempre con entera fidelidad, honradez y brillo inmaculado a través de todas las actuaciones de vida ciudadana, lo que permite señalarlo "el primero de los primeros".

Directorio del Comité Femenino de la precandidatura presidencial de don Pedro Enrique Alfonso

Presidenta, señorita Estela Urzúa Trucco;

Vice, señoras Olga de Chiorrini, Teresa de Opitz, Perla de Barrusto, Betzabé de Alarcón y María de Olivares.

Secretaria general, señorita Clara Acuña;

Tesorera general, señora Inés de Pistono, Vicleta M. de Covarrubias, y señorita Emilia Araos.

Secretarias de prensa, señora Amalia Rendich García y señorita Amalia Vaillont.

Secretarias de actas, señora Eric Vilchés y Elena de Gómez.

Secretarias correspondencia, señoritas Cora Rubio, Carmen López, Martina Poblete Polanco, y Carmen Poblete Polanco.

Directoras, señoras Amalia de Barrientos, Lucila de Munizaga, Cecilia de Miranda, Victoria de Martínez Saravia, Nicolasa de Melej, Adela de Melej, Clara de Medina, Magdalena de Arriagada y Mercedes de Pinto.

Representantes de San Antonio, señoras Virginia de Parragues y Julia Table.

San Bernardo, señora Mimi de Vilches y María Luz Leng.

San Miguel, señorita Lucy Encalada y señora María de Zárate.

Quinta Normal, señorita María Marchant y señora Elena de Gómez.

Providencia, señorita M. Angélica Granifo, señoras Inés de Escudero y Olga Escribar de A.

Primera comuna, señorita Ida Castro, Luisa Morales, señora Soffía de Marín y Malva de Agüero.

Segunda comuna, — señorita Nora Maluenda, Carmen Arancibia, Violeta Alarcón, y señora Carmen de Opitz.

Cuarta comuna, señora María Tagle;

Quinta comuna, señorita Laurentina Morales;

Sexta comuna, señorita Edita Morales;

Octava comuna, señora Agueda Suazo y Berta García.

Décima comuna, señoras Blanca Guzmán y Francisca Depolo.

Undécima comuna, señora Blanca de Alkeino.

ACEPTADA RENUNCIA DE DIPUTADO DON ENRIQUE BARRIENTOS

La Junta Ejecutiva Nacional de la Juventud Conservadora en sesión extraordinaria aceptó la renuncia del presidente nacional diputado don Enrique Barrientos, y acordó llamar a elección de su reemplazante para el miércoles 11 de julio a las 19 horas. La elección deberá realizarse entre los miembros en ejercicio de la Junta.

Asimismo fué aceptada la renuncia del vocal señor Mateo Martinin B. No se proveerá su reemplazo de acuerdo con los estatutos.

La Junta, además dió instrucciones al presidente en ejercicio para que vote favorablemente en la Junta Ejecutiva del partido, en general y en particular el proyecto de reforma electoral de los partidos de Gobierno, de acuerdo con el mandato expreso de la Convención de la Juventud celebrada en abril pasado.

MES DE BALANCE
SEMANA DE REBAJA EN MAQUINAS DE AFEITAR
GILLETTE
Y ARMONICAS
HOHNER
10%
DE DESCUENTO SOBRE LOS PRECIOS MARCADOS:

SEDUCTORA
32 voces $ 275.—
10% 27.50
$ 247.50

ECHO ELITE
64 voces $ 650.—
10% 65.—
$ 585.—
96 voces $ 950.—
10% 95.—
$ 855.—

ECHO DE LUX
64 voces $ 430.— 10% 43.— $ 387.—
96 voces $ 720.— 10% 72.— $ 648.—
120 voces $ 1.000.— 10% 100.— $ 900.—

MAQUINAS
GILLETTE

"Aristocrat"
La máquina de una pieza, dorada, sin partes sueltas, que se abre y cierra automáticamente, y que permite cambiar la hoja en segundos, con sujetador inmóvil, barra antirresbalosa que protege la cara. En lujoso estuche de cuero, con 10 hojas:
$ 700.—
10% 70.—
$ 630.—

"GEORGE"
Máquina dorada, en caja de nylon, con 5 hojas:
$ 180.—
10% 18.—
$ 162.—

"GOLD TECH"
Máquina dorada, en elegante estuche de cuero, con 5 hojas:
$ 260.—
10% 26.—
$ 234.—

"ECONOMICA"
Máquina cromada, en novedoso estuche de Nylon, con dos hojas:
$ 95.—
10% 9.50
$ 85.50

10 hojas Gillette doradas . . . . . $ 38
100 hojas Gillette doradas 350
10 hojas Gillette azul 70

A provincias se despacha el mismo día contra reembolso.
Por mayor, precios especiales.

Casa "FIONA"
UNION CENTRAL 4063 (COSTADO T. METRO)

Le invitamos Cordialmente... Y ESPERAMOS SU AMABLE VISITA!
Consúltenos hoy mismo sobre nuestro extraordinario plan de ventas de sitios y construcciones. Le concedemos 70 meses plazo y una cuota inicial pagada muy cómodamente.
BARRIO RESIDENCIAL
"PRESIDENTE ALESSANDRI"
"URBANIZACION COMPLETA"
- La población selecta de Gran Avenida, ubicada entre los paraderos 35 y 36, frente a la Guardia N.o 5 de la Escuela de Aviación.
- Elija, sin perder más tiempo, el sitio de su mayor agrado y el tipo más confortable y económico de su futura casa. Le ofrecemos lotes de 450 m2., desde $ 90.000 SIN INTERESES.
- Propónganos Ud. sus condiciones de pagos en la compra de su sitio, como la construcción de su casa: tendremos el mayor agrado de estudiar su oferta y darle la mejor atención.
- Atendemos diariamente en el terreno, Gran Avenida 11950, INCLUSO DOMINGOS Y FESTIVOS.

15 años de prestigio en urbanización y construcciones. Firma seria, de confianza, y absoluta corrección comercial.
FRENTE A LA ESCUELA DE AVIACION
ORGANIZACION COMERCIAL E INMOBILIARIA
L. A. CARRASCO e CIA. LTDA.
Mac-Iver 142 oficina 211-2.o piso-fono: 37740

"LA HORA QUE ESTAMOS VIVIENDO REQUIERE DE ESTUDIO SERENO Y EFECTIVAS REALIZACIONES"

Dice el Precandidato a la lucha interna radical, senador don Hernán Figueroa Anguita, al formular su renuncia para intervenir en esa contienda

Queridos amigos y correligionarios:

Con anterioridad a la Convención de Viña del Mar, un grupo de amigos me solicitó permitiera levantar mi nombre como precandidato presidencial a la lucha interna de nuestro partido.

Agradecí sinceramente la alta distinción y el honor de que era objeto; pero les rogué no perseverar en tal propósito a virtud de las razones que verbalmente tuve oportunidad de expresarles. De acuerdo con mi determinación de permanecer absolutamente al margen de la precandidatura presidencial, no he participado en ella en forma alguna.

Sin embargo, numerosos correligionarios han enviado al Consejo Ejecutivo Nacional las listas correspondientes y que importan la presentación reglamentaria de mi nombre como postulante a la lucha interna del radicalismo, lucha que habrá de señalar al correligionario que cuente con el mayor número de voluntades y que representaría con mejor derecho al partido en la justa cívica del año próximo.

En presencia de la nueva situación producida, me corresponde, en conformidad al Estatuto, pronunciarme acerca de esta demostración de confianza, que tanto me honra que los amigos y correligionarios, a que me he referido, tan generosamente han reiterado.

Debo, ante todo, agradecer una vez más, y ahora en forma pública, las muestras de benevolencia que mis amigos me han dispensado, diciéndoles a todos ellos que guardaré una gratitud permanente y sincera, por la honrosísima demostración de afecto de que me han hecho objeto.

Sin embargo, el alto significado, que para mí tiene el honor que se me otorga, debo declinar, de una manera formal, la presentación que se me ofrece para intervenir, como precandidato, a la lucha interna que se verificará el 12 de agosto.

Pugnan por obtener el favor de las asambleas cinco distinguidos correligionarios, todos ellos con eficientes servicios prestados al partido. No me parece adecuado agregar un nombre más que concurra en la contienda, que considero peligrosa e inconveniente para el país, ya que estoy convencido, que el momento por que atravesamos envuelve tal gravedad, que él debe llamarnos a la unión del mayor número de ciudadanos y de colectividades políticas, antes que producir roces y distanciamientos que puedan ser fatales consecuencias para nuestro porvenir democrático.

Me parece, también de lógica elemental, que formando parte el radicalismo de una combinación de partidos, que deberán librar juntos la jornada electoral de 1952, todos ellos participen democráticamente, en la elección del ciudadano idóneo para asumir la inmensa responsabilidad que exige tan alta representación. Proceder en forma diferente significa, a mi juicio, debilitar aún más desde la partida, la posición ya delicada en que las circunstancias nos han colocado.

Lo que acabo de expresar, cobra mayor importancia desde la aprobación del "Voto Político" de Viña del Mar, voto que tuve la oportunidad de combatir con pleno convencimiento de su inconveniencia; en ese voto quedó el partido en desventajosa posición y ya estamos palpando sus efectos perniciosos para el radicalismo.

No puede tampoco el Partido Radical, desconocer la gravedad que para el país encierra la presencia de una candidatura que, en razón de nuestra reconocida mala memoria, encuentra eco, en tanto elemento con tendencia dictatorial, que aprovechándose, además, de la ignorancia o de la buena fe de algunos conciudadanos, puede amagar seriamente nuestro futuro en lo que se relaciona con las arraigadas formas democráticas de la República.

Debemos considerar en nuestras reflexiones, la acción internacional y antichilena que ejerce solapada y públicamente el Partido Comunista, factor éste que, por desgracia, no recibe de algunos sectores, el tratamiento adecuado, para impedir que siga prendiendo, entre gente que en razón de causas personales, cifra su esperanza en la falaz palabra de sus mentores.

Por otra parte, serios problemas de orden económicos, financieros y sociales, gravitan pesadamente sobre la República. El horizonte internacional, no es, ciertamente, tranquilizador; el futuro gobernante de Chile deberá poner toda su voluntad, todas sus energías y todo su patriotismo al servicio del país. Pero esa voluntad, esas energías y ese patriotismo, necesitan verse respaldados por fuertes corrientes de opiniones que estén dispuestas a prestar una cooperación leal y permanente.

Todo lo anterior no se consigue produciendo más divisiones entre los partidos políticos, y mucho menos con planteamientos doctrinarios que, por muy respetables que ellos sean, deben ceder el paso a los otros, que dicen relación directa con la solución de aquellos problemas económicos, financieros y sociales que he mencionado.

La hora que estamos viviendo, requiere de estudio sereno y efectivas realizaciones de los graves problemas nacionales que deben enfocarse sin perturbadora demagogia.

Ahora bien ¿es posible conseguir atraer, hacia un personero radical, elegido sólo por nuestros correligionarios, el conjunto de circunstancias a que me he referido? Por mi parte, respetando en lo que vale el modo de pensar de cada uno de mis distinguidos amigos, que se disputan el favor de nuestras asambleas no lo considero posible. Y tanto más difícil todavía, con la presencia de la valla insalvable, que significa nuestra postura política, derivada del acuerdo de Viña del Mar.

Es por todo lo anterior, mis queridos amigos, que, reiterando a ustedes, con mi mejor sinceridad, el alto honor que me confieren, me veo precisado a declinar tan señalada muestra de confianza y distinción con que me han honrado.

Seguiré, silenciosamente, como lo he hecho durante los 27 años de mi vida pública, poniendo al servicio del país y de mi partido, todo mi modesto concurso, en la esperanza de que puedan los chilenos unidos por común patriotismo, encontrar la ecuación que conduzca a Chile por la vía de la prosperidad y grandeza, que tanto reclama y con justicia la ciudadanía toda.— (Fdo.)— Hernán Figueroa.

CELEBRACION DEL CENTENARIO DEL F. C. DE CALDERA A COPIAPO

COPIAPO, 4.— Con gran entusiasmo se están llevando a efecto los actos conmemorativos del centenario del primer Ferrocarril que corrió en Sud América, entre Caldera y esta ciudad.

Especial realce ha dado a estos actos la presencia de la Escuadra Activa en el puerto de Caldera, al mando del Contralmirante señor Danilo Bassi, quien se trasladó hoy en un tren especial, acompañado de su oficialidad, y parte de la tropa a esta ciudad, con el objeto de tomar parte en el acto cívico que se realizó en la Plaza de Armas.

A mediodía las autoridades ofrecieron un cóctel en el edificio de la Intendencia a los distinguidos marinos, quienes fueron declarados huéspedes de honor por el Alcalde de la comuna, señor Osvaldo Poblete.

En la tarde, se descubrió un monolito en la estación Monte Amargo, y se colocó la primera piedra del monumento a don Guillermo Wheelwright, primer contratista y constructor del ferrocarril.

Esta noche las autoridades civiles y militares ofrecen un banquete en honor del Contralmirante Bassi, en los comedores del Regimiento Atacama, manifestación que promete tener brillantes contornos. —(BARQUIN, corresponsal).

CALDERA, 4.— En un tren especial se dirigieron en la mañana de hoy a Copiapó doscientos cincuenta hombres de la tripulación de las naves de la Escuadra Nacional al mando de jefes y oficiales, las que regresarán en la tarde, después de participar en los actos de celebración del centenario del Ferrocarril de Caldera-Copiapó. —(LARA, corresponsal).

MANIFESTACION.— Con motivo de cumplir 80 años de edad, los hijos y nietos de la señora Pabla Candia vda. de Candia, vecinos de la comuna de Quinta Normal, le ofrecieron una comida. — (Foto enviada por nuestro Corresponsal, señor Ibáñez Vicencio).

Trasladado a Concepción Director de "La Prensa"

OSORNO, 4.— Ha sido designado director de "La Patria", de Concepción, el señor Caupolicán Montaldo, que hasta hace poco desempeñaba las mismas funciones en esta ciudad.

El alejamiento del señor Montaldo ha sido muy lamentado en los círculos de prensa y en la sociedad local, por cuanto, durante su breve permanencia en esta ciudad se había granjeado el aprecio y la simpatía de todos cuantos tuvieron ocasión de conocerlo.

Con este motivo, ha sido objeto de múltiples manifestaciones por su merecido ascenso. — EL CORRESPONSAL.

"CLASICO" DE FUTBOL SE REALIZARA EN TOME

TOME, 4.— Como en años anteriores, se nota gran entusiasmo e interés en esta localidad por concurrir al encuentro "clásico", entre los equipos "Marcos Serrano" y "Flap", de las fábricas de paños Nacional e Italo Americana, respectivamente, que se llevará a efecto el próximo domingo.

Con este motivo se están organizando barras y "copuchas" al estilo de las Universidades, con gran despliegue de ingenio y sentido artístico, lo que da mayor realce a esta fiesta del deporte tomecino.

Numerosos aficionados y dirigentes de los pueblos vecinos se trasladarán el domingo a esta localidad para presenciar el encuentro, que está llamado a constituir un acontecimiento deportivo sin precedentes.— CANALES, corresponsal.

HOMENAJE A LA NACION — Con motivo de cuentro "clásico" entre los equipos "Marcos Serr brica Sociedad Nacional de Paños y "Flap", de Americana de Paños, la barra del primero rindió homenaje a la prensa, destacando, junto a la Henríquez y los nombres de los diarios de Cons NACION", como una demostración más del afe portistas de todo Chile sienten por este diario. por nuestro Corresponsal en Tomé, señor L

Protestan por escasez de carne en San Felipe

SAN FELIPE, 4.— Los artículos de consumo están alcanzando precios que sobrepasan la capacidad adquisitiva de la población.

La carne argentina subió casi dos pesos por kilo, sin que se justifique por ningún motivo esta sorpresiva alza.

El jabón está tan escaso y su precio es tan elevado que las dueñas de casa están imposibilitadas para adquirirlo, lo que está acarreando enormes perjuicios entre los habitantes.

Ha llegado el momento de que las autoridades arbitren los medios para poner atajo a esta desenfrenada especulación, hecha a espaldas del Comisariato local. — PALMA, corresponsal.

CREACION DE OFICINA DE REGISTRO CIVIL, PIDEN

MONTE AGUILA, 4. — Serios transtornos ocasiona a los vecinos de esta localidad la falta de una Oficina de Registro Civil.

Los tres mil habitantes de Monte Aguila se ven obligados a viajar a la ciudad de Yumbel para cumplir con las leyes y obtener los certificados de nacimiento, defunción, matrimonio, etc., con los consiguientes gastos por concepto de traslado y alojamiento.

A pesar de las gestiones realizadas por las autoridades locales y por los dirigentes de la Asamblea Radical "Angel E. Muñoz", hasta ahora nada se ha podido conseguir para lograr la solución de este viejo problema regional.— VICTOR BETANCOURT, corresponsal.

Proporcionan ayuda a los niños pobres de S. Miguel

SAN MIGUEL, 4.— Hoy inició la Municipalidad de esta comuna, la distribución de alimentos y vestuario a los alumnos pobres de las escuelas de las diversas poblaciones, por intermedio de una comisión compuesta por las señoras Raquel Fuentes de Gervasio, Julia de Brosio y Dorila Fernández y los señores Pedro Alarcón, ex regidor de la comuna, y Rogelio Campos.

Para este objeto se ha destinado la suma de cien mil pesos que el alcalde, señor Carlos Valdovinos, ha puesto a disposición de la citada comisión.

Esta labor altruista del Municipio ha merecido el aplauso de todos los vecinos de San Miguel.— DEBEZZI, corresponsal.

Bomberos de Puente Alto regresan de Valparaíso

PUENTE ALTO, 4.— Han regresado a esta localidad las delegaciones de Bomberos que participaron en los distintos homenajes tributados en Valparaíso, al Cuerpo de Bomberos con motivo del Centenario de su fundación. La delegación estaba compuesta de los siguientes voluntarios.

Directorio Gral.: Superintendente, señor Angel Carrasco Muñoz, comandante, señor Luis Vásquez Castillo, y ayudante general, señor Rigoberto Vásquez G.

Primera Compañía: director, señor Julio Cazor Arlegui; capitán, señor Manuel Ibarra Allende; teniente 2.o, señor Heinz Kunsmann; ayudante, señor Aldo Verry; secretario, señor Luis Rodríguez; maquinista, señor Manuel Aguilar; voluntario honorario, señor Senén Núñez.

Segunda Compañía: voluntarios, señores Humberto Pizarro V., Jorge Riquelme y Fernando Ilabaca.

Tercera Compañía: director, señor Pedro Sotomayor; teniente 2.o, señor Segundo Olguín; secretario, señor Luis Godoy; voluntarios, señores Julio Padilla y Juan Benvenutto.

HOMENAJE AL CANADA EN ROTARY DE COMBARBALA

COMBARBALA, 4.— A un acto que alcanzó brillantes contornos dió lugar anoche la transmisión del mando en el Rotary Club de esta ciudad, asumiendo la presidencia el señor David Vallejos.

Durante la sesión solemne se rindió homenaje al Canadá, con motivo de su aniversario, acordándose hacer llegar los saludos de los rotarios de Combarbalá, por intermedio de LA NACION, a su representante en Santiago, Excmo. señor León Mayrand. — EL CORRESPONSAL.

DICTARA CHARLA EN SAN BERNARDO, R. SUAREZ P.

SAN BERNARDO, 4.— La charla que el conocido periodista Ramón Suárez Picallo iba a dictar mañana en el Ateneo de esta ciudad, ha sido postergada para el jueves 12 del presente, a las 19 horas, debido a contratiempos de última hora. En esa oportunidad, el señor Suárez Picallo disertará sobre el tema intitulado "Isabel la Católica y otras mujeres de España".— EL CORRESPONSAL.

BLANCO 1161 **VALPARAISO** TELEFONO 4427

Graves perjuicios causó el temporal

HOMENAJE POPULAR SE RINDE HOY A CUERPO DE BOMBEROS

Las colectividades mutualistas, sindicales, gremiales, obreras, vecinales artísticas, recreativas y deportivas tributarán esta tarde su homenaje de admiración y de gratitud al Cuerpo de Bomberos de Valparaíso, que recientemente celebró el centenario de su fundación.

Este acto, que no pudo realizarse el sábado 23 debido al mal tiempo, se llevará a efecto esta tarde a las 19.30 horas, partiendo el desfile desde la Plaza Sotomayor, para recorrer las calles centrales de la ciudad y llegar hasta el monumento al Bombero, que se levanta en la Avenida Pedro Montt frente al Parque Italia.

Especialmente invitados por las entidades organizadoras, participarán en este desfile el Intendente de la provincia, don Humberto Molina Lucero, el Alcalde Valparaíso, don Leonidas Leyton; jefes de las Fuerzas Armadas y de Carabineros; regidores porteños y representantes de las más importantes actividades del primer puerto.

Las bandas del Regimiento Maipo, de la Marina y de Carabineros formarán en la columna que esta tarde expresará la adhesión de la ciudadanía y del pueblo de Valparaíso a la benemérita y centenaria institución local.

FALTA DE BARCOS PERJUDICA EXPORTACIONES A ARGENTINA

La falta de barcos mercantes está perjudicando seriamente las exportaciones hacia la República de Argentina. Esta situación ha sido comentada en círculos comerciales y navieros porteños en los que hemos podido informarnos que Argentina está interesada en adquirir importantes partidas de cemento y carbón, negociaciones que no han podido cristalizarse en realidad por no contar con naves para transportar al país vecino estos productos nacionales.

Los embarques de cemento se han podido hacer últimamente con la venida a nuestras costas de unidades de la flota mercante del Estado de Argentina, que están trayendo a nuestro país partidas de trigo, harina quebracho, etc.

En cambio, los envíos de carbón han debido suspenderse por cuanto no ha habido posibilidad alguna de contratar los fletes correspondientes.

Los círculos porteños en que recogimos esta noticia han expresado que Argentina desea comprar en Chile todo el cemento y carbón que se les quiera vender.

El diputado por Valparaíso don Norberto Ladrón de Guevara planteó recientemente en la H. Cámara la crítica situación que se está proyectando por la falta de naves en nuestra flota comercial, lo que afecta seriamente al rubro de exportaciones.

Espectáculos de hoy

AVENIDA (5184).— Gran programa de aventuras y seriales.
COLON (2949).— Carretera 301.
CONDEL (3637).— Amor por teléfono y Canción inmortal.
IMPERIO (4567).— Inmolación.
METRO (2111).— La vanguardia.
MUNICIPAL (VINA — 81739).— Mi vida es una canción.
OLIMPO (VIÑA — 81380).—Tulsa.
PACIFICO (6057).— La loca de la casa.
REAL (3640).— La ciudad turbulenta.
RIALTO (VINA — 81906).— Mala hierba y Sin novedad en el frente.
REX (VIÑA — 85050). — Lluvia roja.
RIVOLI (2268).— Tierra de tormento y Siempre amanece otra vez.
VALPARAISO (3522). — Toros bravos.
VELARDE 4454).— La loca de la casa.
VICTORIA (3778).— Rojo y negro.
NOTA:—Los números entre paréntesis corresponden al teléfono de cada sala.

OBRERO MURIO, AYER, APLASTADO POR MURO

Manuel Marín Combe, obrero marítimo de 42 años de edad, domiciliado en la Subida Perdices, encontró trágica muerte a las 8.30 horas de ayer al desplomarse un muro de contención ubicado casi frente al N.o 466 del cerro ya mencionado.

Milagrosamente escaparon de ser aplastados por la gran masa de piedras y escombros un grupo de niños que pasaba por ese sector y los que en fuga salió lograron eludir el derrumbe que luego se prolongó en una extensión de cincuenta metros.

El muro que se desplomó totalmente a consecuencia de las lluvias había sido construído por los vecinos de la Subida Perdices pero su ejecución adolecía de defectos técnicos que hicieron fácil su destrucción por la gran acumulación de aguas.

Una cuadrilla de 14 obreros municipales, luego de una hora de trabajo, rescató los restos del infortunado Marín Combe.

Amenazan derrumbarse muros de contención

Con cargas de dinamita será necesario hacer volar las rocas que obstruyen el cauce de la Avenida Argentina y que originaron la inundación del lunes de esta semana durante la intensa lluvia que cayó sobre este puerto.

Funcionarios municipales de la Dirección de Obras visitaron nuevamente hoy el sitio en que se encuentran las rocas y llegaron a la conclusión de que es necesario dinamitarlas para así dejar abierto el cauce y de este modo evitar nuevas inundaciones si siguen las lluvias este año.

OTRO GRAVE PELIGRO

Pero hay otro peligro mucho más grave y que afecta a los habitantes de los cerros de la ciudad: se trata de los muros de retención, los que, con motivo de las lluvias, se hallan en mal estado, y en cualquier momento pueden provocar serios derrumbes con consecuencias fatales.

Los funcionarios municipales recorrieron también hoy los distintos cerros, visitando e inspeccionando el estado en que se encuentran los muros de contención.

EN LA POBLACION SALLES: NUEVOS DERRUMBES

En la población de Salles o sea, en el otro extremo de la ciudad de Valparaíso, se produjeron también en la tarde de hoy algunos derrumbes: en la calle de Donatello un poste de madera cayó sobre la casa signada con el número 30.

En la misma calle se derrumbó un muro de contención que ha dejado en situación de peligro la casa habitada por el vecino don Darío Jaime.

En la calle Camposanto de la misma población, se derrumbó una muralla de la casa de don Manuel Molina y también se desplomó una casita de don Juan Baena, quien escapó ileso como también los demás miembros de su familia.

Se anticipa que todos estos derrumbes son consecuencia de las últimas torrenciales lluvias caídas sobre la ciudad.

Las calles de la población de Salles se encuentran intransitables por el barro, y los vecinos se dirigieron hoy al Alcalde para pedirle que cuadrillas de obreros municipales procedieran a limpiar las calzadas del barro y escombros.

En las últimas horas de la tarde de hoy quedó casi totalmente seco el subterráneo del edificio que alberga la Universidad Católica y que alcanzó a cubrirse de agua hasta una altura superior a medio metro.

Para extraer los millones de litros de agua almacenados en el sótano, las compañías de bomberos prestaron sus elementos y se emplearon bombas achicadoras, realizándose así un trabajo ímprobo.

En el sótano habían maquinarias instaladas, las que seguramente han resultado dañadas con las inundaciones que provocaron las recientes y copiosas lluvias caídas en este puerto.

Día Nacional de EE. UU. celebran en el puerto

Con diversos actos tanto oficiales como particulares, se celebró hoy en este puerto el Día Nacional de los Estados Unidos de Norte América.

El Cónsul de este país, señor Richard Labert y el personal del Consulado, recibieron los saludos de las autoridades de Valparaíso durante la mañana, como asimismo de numerosas personalidades.

Por la tarde la representación naval de los Estados Unidos en Chile ofreció un cóctel en los salones del Club Naval.

ESCUADRA ACTIVA LLEGA EL SABADO

En el Departamento de Informaciones de la Comandancia en Jefe de la Armada se informó hoy que el sábado próximo llegará de amanecida a Valparaíso la escuadra activa que comanda en jefe el contraalmirante Danilo Bassi, y que actualmente se encuentra fondeada en Caldera.

Las naves que componen la escuadra activa son el buque insignia, acorazado "Almirante Latorre", los destructores "Hyatt" y "Videla" el buquemadre "Arauco", el submarino "Thompson" las fragatas "Esmeralda" y "Covadonga" y las escampavías "Brillo" y "Galvarino".

La escuadra permanecerá algunos días en la rada y luego zarpará nuevamente con rumbo al norte del país con el objeto de que las tripulaciones prosigan su programa de instrucción.

SOLICITAN PAGO DE REAJUSTE OBREROS DEL AGUA POTABLE

El pago del aumento de un treinta por ciento obtenido por los obreros de los servicios de agua potable está pendiente desde mayo, según expresó hoy al Intendente de la provincia el presidente de la Asociación Provincial de este gremio, don José Miguel Vargas.

Los obreros harán gestiones ante el Ministerio de Hacienda para que se les cancele las cantidades que se les adeuda, y en caso que éstas fracasen, decretarían el paro general, según declaró el mencionado dirigente obrero.

Movimiento de vapores

— LLEGAN —

—Hoy jueves:
LONTUE, de Iquique.
—El viernes 6:
GULF SHIPPER, de Nueva Orleans.
—El sábado 7:
PILAR, de Antofagasta.
—El lunes 9:
IMPERIAL, de Europa y Estados Unidos.
—El martes 10
SANTA LUISA de Nueva York.
—El martes 17:
SANTA ISABEL, de Nueva York
—El martes 24:
SANTA MARIA de Nueva York.

— SALEN —

—Hoy jueves:
RAFAEL ARIZTIA, para San Antonio.
—El viernes 6:
CASTILLA, para Lota.
JUNIN para Arica e intermedios.
—El sábado 7:
LONTUE para Iquique.
GULF SHIPPER, para San Antonio.
—El domingo 8:
MARGRETHE BAKKE, para Oslo, e intermedios.
ALBERTO HAVERBECK, para Iquique.

FUE ENTREGADO PUENTE SOBRE ESTERO COLLEN

TOMÉ, 4.— Ha sido entregado al servicio público un moderno puente de concreto sobre el estero "Collén", en pleno centro de este puerto y que viene a llenar una sentida necesidad.

Su costo ascendió a la suma de $ 300.000 y fué construído por la Municipalidad local.

En el acto de inauguración estuvieron presentes las autoridades, representantes de la prensa y, especialmente invitados, los industriales de Tomé que en diversas formas aportaron su cooperación a la construcción de esta obra. — CANALES.

REUNION DEL CENTRO DE PADRES DE ESCUELA 269

QUINTA NORMAL, 4.— En calle Julio Bañados 269, celebrará sesión mañana jueves 5, a las 18.30 horas, el directorio del Centro de Padres, Apoderados y Amigos de la Escuela Coeducacional N.o 269, de que es directora la señora Guillermina Müller von Martens.

En esta oportunidad tomarán posesión de sus cargos las personas integrantes de la nueva mesa directiva de dicha institución y se tomarán importantes acuerdos en relación con el bienestar del alumnado y buena marcha del establecimiento. — IBAÑEZ VICENCIO, corresponsal.

FIESTA DEL ARBOL EN ESCUELA DE S. BERNARDO

SAN BERNARDO, 4.— Las Escuelas N.os 5, 6 y 8 de esta localidad celebran mañana el Día del Arbol, a las 11.30 horas, en el local de la Escuela N.o 5, ubicada en calle Doce de Febrero.

Esta fiesta ha sido organizada por los Centros de Padres de las Escuelas antes mencionadas y consulta el desarrollo de un programa a base de números artísticos a cargo de las alumnas de dichos establecimientos. — EL CORRESPONSAL.

CARBONIZADO MURIO NIÑO EN ALGARROBO

ALGARROBO, 4. — Murió carbonizado en esta localidad, el niño Benjamín Figueroa Marín, después de fracasar todos los esfuerzos que desplegaron diversas personas para salvarlo de las llamas de un incendio que estalló en la madrugada de hoy, en la casa de sus padres.

Su padre, don Luis Figueroa, informó a Carabineros que su casa se incendió por causas desconocidas y que el siniestro fué tan violento que no alcanzó a salvar la vida de su hijo. — EL CORRESPONSAL.

Conmemoró a Escuela Espec

QUINTA NOR Escuela Especial 33, ubicada en Nueva Imperial de la cual es ra Olga Rivero gar una veladas del 4.o aniversa ción. Asistieron vitados el Alcal dro Ruz Aguilera nicipales, notabi currencia a nie de Amigos de la lias de las alu

El Curso de 7o cida presentó números especia zuela "La nomb pañol "Celos" del fuego", en s ticipación sobre señorita Claudin na que por pri en público.

Fueron muy a por las autorid demás concurre meros que estuv resto de los cur so General, con "Los cocineros" el sketch "El ra Modas con sketch "El botic por la alumna B jas; finalmente tarra, que prese la cueca".— IB corresponsal.

ABRIGOS para NIÑOS OFRECE Jaime COGAN

Vista bien a sus hijos y con un costo muy reducido.

SOLICITE UN CREDITO

SASTRERIA DANDY

SABADO ABIERTO TODO EL DIA

SAN DIEGO 673-677

CREDITOS SIN PIE

CREDITOS A 10 MESES

CREDITOS A 20 MESES

ABRIGOS TERNOS

CONFECCIONES DE ALTA CALIDAD

HECHURAS FINAS GRAN SURTIDO EN CASIMIRES IMPORTADOS Y NACIONALES

SASTRERIA ROGHELLE SAN ANTONIO 665 DE 9 A 1 Y DE 4 A 8

GUANTES

FALDAS CARTERAS BLUSAS REGALOS para toda ocasion

Helemrose

LA CASA DEL GUANTE

SAN ANTONIO 360 (ENTRE HUERFANOS Y MERCED)

SAN DI

FRAZ

No pase frío; las das; venta dire

Lana gris, 140x2

Lana gris, 150x2

Lana, varios colo por 210 . .

Lana tipo SKI muy abrigador por 210 . . .

Lana doble fa plaza . . . .

Lana Jacquard, c bujos, 1 1/2 pla

Y muchos tipos precios convenie

MANTAS DE En todas las medi e impor

TOALLAS — A los precios m pacho contra

DEPOSITO FÁB RENC

Mac Iver 18 (cas Santia

LE AHORRA DINERO EN CADA KILOMETRO!

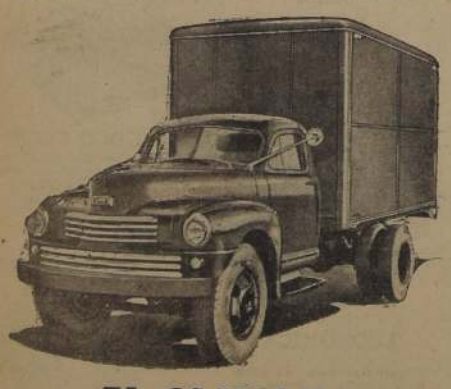

EL CAMION Nash "Tracción Económica" DE 1951

HAY UN CAMION NASH "TRACCION ECONOMICA" PARA LO QUE USTED QUIERA!

Bajo costo inicial . . . bajo costo de mantenimiento y un kilometraje extraordinario por litro de gasolina—he ahí algunas de las razones por las que los Camiones Nash "Tracción Económica" le ahorran dinero cada kilómetro de recorrido, a su servicio.

Con el múltiple de admisión sellado en la culata y el bloque del motor para mayor rendimiento y economía, Nash cuenta con el motor de camión más potente y eficiente del mundo . . . provisto de las famosas válvulas en la culata para mayor rapidez de arranque y para mayor uniformidad de rendimiento, bajo cualquier condición de funcionamiento, con grandes ahorros en el costo de gasolina, aceite y mantenimiento.

Sus chasis de dos tamaños—3.38 y 3.99 m de distancia entre ejes—se adaptan a gran variedad de tipos de carrocería, inclusive la que mejor se adapte a su propio trabajo de transporte.

Investigue usted hoy mismo todas las extraordinarias cualidades de tan excelentes Camiones "Tracción Económica".

GOLDENBERG Y VALDES LTDA.
R. CUMMING 46 — CASILLA 900 — FONO 95483
SANTIAGO

KNUTSEN LINE

M/S. "MARGRETHE BAKKE"

Cargará en
Valparaíso, el 6 de julio.
Coquimbo, el 7/8 de julio.
Antofagasta, el 10 de julio.
para Amberes, Bremen, Hamburgo y puertos escandinavos, vía puertos peruanos, Puná y Panamá.

AGENTES GENERALES:
WILLIAMSON, BALFOUR & CO. S. A.
SUB-AGENTES EN SANTIAGO:
JOHN CAMERON REID & SONS.
CASILLA 998. — AGUSTINAS 1070. — PISO 2.

"ITALIA"

"MARCO POLO" — "A. VESP

18 DE JULIO — 2 DE AGOS

SALDRAN DE VALPARAISO PARA EUROPA en: Antofagasta, Iquique, Arica, Callao, Guayaq Manta, Buenaventura, Cristóbal, Curacao, La G Barcelona y Génova.

SANTIAGO: Huérfanos 1247 — ITALMAR — VALPA Av. Eng

AGENTES GENERALES

P.S.N.C

COMPAÑIA INGLESA DE VAP

VAPORES DE CARGA Y PASAJEROS PARA E PROXIMAS SALIDAS DE VALPARAISO:

"SALAMANCA" . . . . . mediados de Julio.
"SAMANCO" . . . . . principios de Agosto.
"REINA DEL PACIFICO" . . 14 de Agosto.
"KENUTA" . . . . . fines de agosto.

PASAJES AEREOS A TODAS PARTES DEL MU

AGENTES GENERALES PARA: CUNARD STEAM-SHIP COMPANY LTD. Y BOR LINES LIMITED.

THE PACIFIC STEAM NAVIGATION COM

SANTIAGO — Agustinas 1066. VALPARA — Blanco 8

nte la visita de la Reina del Algodón a Santiago le fué ofrecido un cóctel en Waldorf, al que asistieron los industriales del ramo y delegadas de las diferentes casas comerciales de la capital. Las fotografías ilustran diversos aspectos de la cordial recepción.

E EX ALUMNAS.— encarga invitar a las nas del Liceo de Ni- o 4 a un té que se r el sábado próxi- s 17.30 horas en el l Liceo.

nscripciones se reci- el mismo Liceo nas- a las 17 horas.

CION DE MISS JU- El viernes próximo uará la proclamación Junio, entre las se- ya elegidas los sá- o este mes. En dicha ad, Flaño presen- tenidas de esta tem- para lucir en depor- invierno y la persona asistirá como invita- onor al estreno de la "Vivirás tu vida", stas Unidos, al igual a fotografía de Zmi- otros regalos.

rá para esta ocasión usta que dirige Wilo , y el Tréboi Trio, stencia especial de oritas que fueron se- adas en las reuniones es y que contaron apoyo del público ju- ue se reúne habitual- en la Boite del Ho- rera.

Música, exposiciones y conferencias.-

MUSICA

CONCIERTO SINFONICO.— Víctor Tevah dirigirá mañana el décimo concierto sinfónico de la temporada en el Teatro Municipal, a las 19 horas. Participará también el Coro Universitario que dirige Mario Baeza. Comprende la Sinfonía N.o 24 de Mozart; "Idilio de Sigfrido" de Wagner, y "La Egloga", de Domingo Santa Cruz.

EXPOSICION

De JUDITH ALPI, EN LA ALHAMBRA.— Continúa realizándose en el Palacio La Alhambra —Compañía 1348— esta interesante exposición de acuarelas y óleos. Las obras que expone esta distinguida pintora, son en su mayoría con motivos de flores, cuya realización determina un absoluto dominio de la acuarela.

La exposición puede ser visitada de 11 a 13 y de 17 a 20.30 horas.

EXPOSICION DE PINTURA ITALIANA.—Se encuentra en Santiago la exposición de pintura italiana perteneciente a la colección privada del señor Guillermo Murzo Montani, y que ha sido exhibida en Bogotá y luego será dada a conocer en Santiago en el Hotel Carrera. Fué patrocinada esta muestra por el Instituto Colombo-Italiano, que tituló "Pintura del 800", o sea, aquella época que se caracterizó por una interpretación leal de la naturaleza, con incursiones hacia el romanticismo y el academismo y por una espontaneidad admirable y un procedimiento aún no tocado de veleidades futuristas.

El viernes 13 de julio se abrirá esta exposición con asistencia del Embajador de Italia y el presidente del Instituto Chileno-Italiano, y al que han sido invitadas personalidades del mundo diplomático, social artístico y periodístico.

De LEOPOLDO CASTEDO.—Hoy a las 18.30 horas en el Aula de la Escuela de Derecho, el catedrático Leopoldo Castedo dará una conferencia sobre estética comparada, con ilustraciones al piano por Pilar Mira, y proyecciones artísticas.

Las inscripciones para la tercera serie de estas conferencias están abiertas en Agustinas 620.

De FERNANDO DURAN.— Hoy a las 18.30 horas, en la Sala "Le Cateau" —Ahumada 38— tendrá lugar la conferencia "París a través de la Literatura", que dictará el señor Fernando Durán, abogado, profesor en la Escuela de Derecho de Universidad de Chile en Valparaíso y Premio Municipal de Poesía.

La conferencia es organizada por el Instituto Chileno-Francés de Cultura.

CONFERENCIA

De JEAN GORMAZ, DOROTHY HAYES y MARJORIE HALL.—Hoy a las 18.45 horas tendrá lugar la charla en inglés que dictarán en el Instituto Chileno-Británico de Cultura la señora Jean Gormaz y las señoritas Dorothy Hayes y Marjorie Hall, que versará sobre el tema "Books we have enjoyed" (Libros que nos han gustado). La charla se efectuará en la sala de actos del Instituto, y los temas estarán basados especialmente en libros que pertenecen a la biblioteca del establecimiento.

AL EXTRANJERO.— Se han dirigido a Buenos Aires don Francisco Reyes Fernández y señora Amparo Luco de Reyes.

—Han partido a Europa, el profesor doctor Leopoldo Panatt y señora Sara Rotman de Panatt.

DEL EXTRANJERO.— De Buenos Aires ha regresado la señorita Olga Bouchon González.

POSTERGADA COMIDA DE DIPLOMATICOS.— Se nos pide hacer saber que la comida que la Directiva de la Asociación de Consejeros, Secretarios y Agregados Civiles de las Misiones Diplomáticas acreditadas en Santiago, estaba organizando para el sábado 7, ha quedado postergada para el jueves 12 de los corrientes, en los salones del Club de Polo "San Cristóbal".

NACIMIENTO. — En la Clínica Alemana ha nacido Gladys, hija del señor Alejandro Casanova y de la señora Emilia Benavides de Casanova.

ENFERMOS. — Ha sido sometida a una delicada intervención quirúrgica por el doctor Abud, la señora Martha Mayeur de Ledermann. Su estado es satisfactorio.

BAUTIZOS. — Ha sido bautizada Carmen Cristina, hija del señor Eduardo Cano Quijada y de la señora Carmen Cornejo de Cano. Fueron sus padrinos el señor Juan Cornejo Fuller y la señorita Cristina Cano Quijada.

—Ha sido bautizada Teresa de Luján, hija de don Alejandro Barrientos Moreno y de la señora Raquel Domínguez de Barrientos.

VIAJEROS.— Han regresado de su fundo "Palermo", de Calera de Tango, después de permanecer algunos días en Viña del Mar, don Luis Cabrera Ferrada y señora Tita Gutiérrez de Cabrera; señor Sergio Cabrera Reyes y señora Ana Espinoza Santa María de Cabrera.

Fueron sus padrinos don Pablo Domínguez F. y señora Marina Barrientos de Aguirre.

TAURUS Publicidad

La UNICA LIQUIDACION de PICCADILLY Stores ya empezó y sólo por 15 días

Pase a visitarnos y no resista la tentación: compre, *compre*, COMPRE! En una quincena, tiene que ser vendida la to-ta-li-dad de las mercaderías! No postergue, pues, su visita a PICCADILLY STORES... y provéase de ropa *sin ningún sacrificio para su presupuesto!*

Para Caballeros:

ABRIGO Paño cardado oveja. De gran calidad. Todo forrado en raso. Terminaciones de 1ª. Variedad de colores, tallas y modelos $ 988

AMBOS. Casimir. La tenida más cómoda para el invierno... $ 1.480

VESTONES SPORT. Magallanes Tweed. Chaquetas de gran presentación. Ideales para toda ocasión. Innumerables modelos y colores..... $ 1.390

PANTALONES. Casimir de pura lana. Confeccionados según la moda norteamericana. Completa variedad que tentará a todo comprador : $ 420

Para Niños:

ABRIGOS. Distintos casimires. Calidad resistente. Desde..... $ 490

TRAJECITOS AMBOS. Chaquetas cruzadas y derechas. Desde . .$ 590

CHOMBAS, SWEATERS, CHALECOS, CAMISAS, POLERAS, PIJAMAS, SLIPS, CALCETINES, ZAPATOS.

Solamente 15 días

Para Damas:

ABRIGO, 3/4. Modelo norteamericano..... $ 1.450

TRAJES SASTRE Cortes primorosos..... $ 1.790

MEDIAS NYLON LABAN 60 Gauge

las medias de malla más fina en el mundo... vendidas a *menos del costo!*

$ 180.-

PRIMERA SELECCION!

Mírelas a contraluz... Póngalas sobre su propia piel... Pálpelas amorosamente...

No deje de visitar nuestro DEPARTAMENTO ELECTRICO donde Ud. encontrará todos los productos de la línea PHILCO, famoso por su calidad en todo el mundo!

Sábados: abierto todo el día

Piccadilly Stores

Bandera 693 esq. Rosas

DIRECTO a MADRID!

Madrid *está en la ruta* de la British, en sus cómodos y seguros vuelos entre Santiago y Europa!

Un vuelo Santiago-Madrid en los aviones ARGONAUT, con motores Rolls Royce, es un placer inolvidable.... y los pasajes se cancelan en moneda corriente chilena!

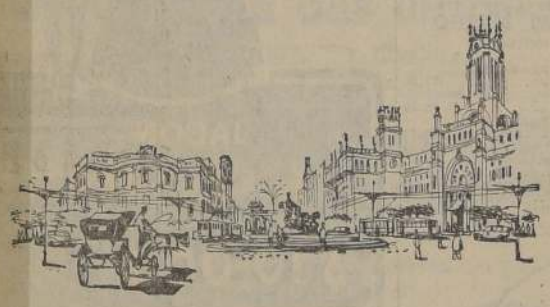

Vuelos directos a Buenos Aires, Montevideo, Río de Janeiro, Madrid y Londres. Conexiones instantáneas para Roma, París, Ginebra, Bruxelas, Hamburgo, Frankfurt, Berlín, Medio y Lejano Oriente... y a cualquier punto de seis continentes!

BRITISH *lo atiende volando... y mejor!*

vuele por B·O·A·C

LA LINEA AEREA BRITANICA

Infórmese en las Oficinas de la B.O.A.C. en Santiago, MAC IVER 230 Teléfonos 31389 - 34302 - 34516

EN HONOR DE LA REINA DEL ALGODON.— Al almuerzo ofrecido por la firma Jorge Hirmas & Cia., en homenaje a Miss Jeannine Holland, Reina del Algodón de Estados Unidos, en el Club de Los Leones, el martes pasado, asistieron las siguientes personas: Alejandro Serani Burgos, Ministro del Trabajo; Alberto Novoa, presidente del Consejo de Comercio Exterior; Hernán Amaya, Jefe de Informaciones de la Presidencia; Esteban Ivovic y señora; Ricardo Nóbriga y señora; Luis Recabarren, Guillermo Gálmez, Manuel Mandujano; Alejandro Ossa y señora; Edgard Gubbins, Carlos Castro, Marcial González y señora; Bjorn Koch, Percy L. Kisgley, Manuel Bafalluy, Mario Balmaceda, Arnaldo Furman, Agustín Huneeus, Jorge Kattan, Carlos Prosser, Yolanda Ross, Carlos Vega Macher, Jerónimo Santa María, Nazir Hirmas y señora; Alberto Hirmas y señora; Miguel Hirmas y señora; Víctor, Carlos, Salvador y Alfredo Hirmas, Juan Gálmez, Humberto Herquiñigo, Luis Marty, William Osborne, y otros.

ALMUERZOS.— El nuevo Ministro Consejero de la Embajada argentina, señor Lencinas, invitó almorzar en el Chatham Club del Danubio Azul, a un grupo de periodistas. Entre ellos, los señores Jacobo Nazaré, Albino Pezoa, Gonzalo Orrego, Tito Mundt, Fernando Murillo, Luciano Vásquez, y otros. Estaba también presente la Agregada de Prensa de esta Embajada, Isabel Moreno, y el Secretario, señor Rivero y Aragón.

Hoy se efectuará la reunión semanal del Club de Almuerzo en el Instituto Chileno-Británico de Cultura, bajo la presidencia de la señora María Bianchi de Bianchi. Como de costumbre, al finalizar el almuerzo, los concurrentes interpretarán canciones inglesas. Se nos encarga invitar a los chilenos que deseen practicar el inglés, para asistir a este almuerzo.

GRAN KERMESSE Y BAILE.— El Centro de Padres y Apoderados de la Escuela Técnica Femenina N.o 4 ha organizado una kermesse y baile, pro-fondos de la Clínica Dental del establecimiento. Esta fiesta se realizará en el Club de Setiembre el sábado próximo.

EN LA EMBAJADA DE ESTADOS UNIDOS.— Durante la brillante recepción de anoche, en la residencia de ... de Estados Unidos, aparecen en las fotografías, de izquierda a derecha, el Excmo. señor Claude G. Bowers; la señora ... lin de Bowers; la señora Luisa Costa de Hall; el señor Carlos Hall, Consejero de la Embajada; el Comandante ... Fuerza Aérea, general don Aurelio Celedón; la señora Carol Knudson de Ross, esposa del Agregado Aéreo ... teniente coronel señor William E. Ross, y el Presidente del Consejo y Director de LA NACION, don Ramón ...

Homenaje del Pen Club a Chela Reyes.-

El lunes ppdo. se efectuó en el Hotel Crillon el homenaje que el PEN Club de Chile rindió a la escritora Chela Reyes, por la reciente publicación de su novela "Tía Eulalia".

Asistieron como invitados de honor, Gonzalo Zaldumbide, escritor y Embajador del Ecuador, y Juan Guzmán Cruchaga, presidente del PEN Club.

El homenaje consistió en una comida, y asistieron a ella escritores y amigos de la festejada. Ofreció la manifestación el vicepresidente, Benjamín Subercaseaux, hablando en seguida Juan Guzmán Cruchaga, presidente; Gonzalo Zaldumbide y Chela Reyes, cerrando la manifestación.

Adhirieron las siguientes personas:

Zulema Valledor de Reyes, Joaquín Edwards Bello, Eugenio Pereira, Tulio Cestero, Hernán del Solar.

Asistieron las siguientes personas: Gonzalo Zaldumbide, Embajador del Ecuador; Alberto Ostria Gutiérrez, Embajador de Bolivia, y señora Elena Perou de Ostria Gutiérrez; Amanda Labarca; Jorge Fernández Salazar, Encargado de Negocios del Ecuador, y señora Aída de Fernández Salazar; Juan Guzmán Cruchaga y señora Raquel de Guzmán Cruchaga; Chela Reyes, Benjamín Subercaseaux, Ricardo Latcham, y señora de Latcham; Julio Arriagada, Subsecretario del Ministerio de Educación, y señora de Arriagada; Patricia Morgan, Luis Meléndez, Luis Alberto Heiremans, Gabriela Huneeus de Izquierdo, Maitée Allamand, Alphonse Creac'ks, Attaché Cultural de la Embajada de Francia, y señora de Creac'ks; Diego Barros Ortiz, Juan Casanova Vicuña, Roque Esteban Scarpa, Pepita Turina, María Letelier del Campo, María Carolina Geel, Roberto Sarah, Mimí Briebe, Roberto Aldunate, Jorge Téllez, Ernesto Bosro, Lillo, Gabriela Roepke, Gustavo Peña, Emilia Rodríguez, Silvia Moore, Francisco Alvarado, Antonio de Lezama, Domenec Guancé, Luis Franqueza, Angeles Fuentes, Mariano Casanova, Eugenia Vial de García Huidobro, Fernando Silva Joacham y Mimí Hubner de Silva; Ester Sanfuentes de la Fuente, Emy Blanco, Claudio Arteaga y María Esperanza Reyes de Arteaga, Mario Arteaga y Carmen Reyes de Arteaga; Emilio Oviedo, Gustavo Peña Abos-Padilla, Miguel González Porto, y señora de González Porto; Matilde Ladrón de Guevara, Alfredo Valdés Lema, secretario de la Embajada de Bolivia, y señora de Valdés Lema; Burgos Freitas, Inés Amion, Aníbal Gacitúa, Victoria Barrios. Enviaron flores, Ida Zañartu de Wedeles y Ester Irarrázabal de Larraín.

GRAN BAILE EN EL INSTITUTO CHILENO-NORTEAMERICANO.— El próximo sábado culminarán los festejos en homenaje a la Independencia de Estados Unidos con el gran baile organizado por el Instituto Chileno-Norteamericano de Cultura, y que se llevará a efecto en su ... 696. Esta ... ternidad ... ricana ser... dos orques... tístico de ... numerosos ...

Las adhe... en la sec... tuto.

NACIMIENTOS.— En la Clínica Central ha nacido María Macarena, hija del señor José Araya Correa y de la señora María Luisa Chamorro de Araya.

—En la Clínica Santa María ha nacido una hija de don Adriano Razeto Araya y de la señora Luz Miquel de Razeto.

COMIDA DEL ROTARY CLUB DE PROVIDENCIA.— Mañana a las 21.30 horas, en el Oriente, se llevará a efecto la sesión-comida en que el actual presidente, señor Alberto Jory P., transmitirá el mando al señor Mario González Valdés, presidente electo para el período 1951-52.

DESPEDIDA DE SOLTEROS.— El señor Orlando Mercado Labbé y la señorita Josefina Bruno Canavesio, en compañía de la señorita Alicia Oyarzún Salinas, durante la manifestación de despedida de solteros que un grupo de sus amistades les ofreció en el Hotel Carrera, últimamente.

EN EL HOTEL CARRERA. — Té-canasta.— Auspiciado por la Liga Chilena contra el Cáncer y el Centro de Amigos Pro-consultorio del Diagnóstico Precoz del Cáncer, se llevará a efecto un té-canasta, el 20 del presente, en los salones de este hotel a las 16.30 horas.

Numerosas mesas han sido reservadas para este beneficio. Las restantes pueden solicitarse a las señoras Teresa Guerra de De la Fuente, fono 30318; Luisa Moller de Infante, fono 88515; Irma de Saavedra, fono 85377, y en la Caja Central de este establecimiento.

—Despedida de soltera.— El sábado próximo se efectuará en el Copper Room, el té que sus relaciones ofrecen a la señorita María Elena Iturriaga Bührle, con motivo de su próximo matrimonio.

MATRIMONIO CONCERTADO.— Ha quedado concertado en San Javier, el matrimonio de la señorita Marta Iglesias Valdés con el señor Sergio Triviño Varetto. Hicieron la visita de estilo la señora Regina Varetto de González y el señor Faustino González. Bendijo las argollas el Pbro. señor Francisco Vistoso.

Chablis
VINOS
San José
TOCORNAL
Un Orgullo Nacional

GRAN LIQUIDACION
DE CALZADO PARA SEÑORAS
HECHO A MANO
Inicia por cambio de local
CASA "STELA"
MERCED 575 — :: — FONO 32814

MAS VALE PREVENIR...
Defienda a toda su familia contra el rigor del invierno usando ropa interior afranelada de la prestigiada marca:
Chiteco LA MEJOR ROPA INTERIOR DE PUNTO.
En venta en las Mejores Tiendas del Ramo
CIA. CHILENA DE TEJIDOS CHI...

De interés para LAS NOVIAS...
Económico comprando directamente en la fábrica que provee a las principales Casas del centro.
Bouquet, Aderezos, Coronas, Bicocas anacaradas, Tul de Seda, Artículos muy finos.
VICTORIA 308 (casi esq. Av. Portugal) Teléfono 50482
VISITENOS SIN COMPROMISO

CREA
EXTRA FINA, 140 CMTS.
$ 58.60 METRO

Cruda, muy torcida, 160 cmts.	$ 67.80
Cruda, muy torcida, 180 cmts.	72.20
Cruda, muy torcida, 200 cmts.	86.80
Cruda, muy torcida, 240 cmts.	106.40
Lienzo blanco pañales	23.60
Batista blanca importada	44.—
Género pijama Sanforizado	31.80

LA GENERAL DE TEJIDOS
DEPOSITO N.o 1 — MORANDE 617

Sus Camisas
GASTADAS
las arreglamos perfectamente
FABRICA DE CAMISAS
TEATINOS 507
Esq. Catedral

Una Organización de DECORADORES
DISPUESTOS PARA HACERLE MAS ATRACTIVO SU HOGAR
Indiscutiblemente que en nuestros surtidos de tapices, cretonas, velos y alfombras encontrará la calidad y colorido que Ud. necesita
Solicite presupuesto sin compromiso
el hogar AHUMADA 67

BATERIAS
AUTO-LITE
AUTO-LITE
publicidad interamericana
6 volts:
de 13 placas
de 15 placas varios tipos
de 17 placas varios tipos
de 23 placas
• 12 volts: de 9 placas.
PARA ENTREGA INMEDIATA CON Y SIN CARGA
IMPORTADORES
ALBERTO HERMAN L.
B. O'HIGGINS 157.161 FONO: 65185

CRYOGÉNINE
·LUMIÈRE·
contra FIEBRE, GRIPE Y DOLOR

PHILCO
LA MEJOR RADIO
—FACILIDADES DE PAGO
—SERVICIO TECNICO
—POLIZAS DE GARANTIA
ENRIQUE DAVIS
DISTRIBUIDOR AUTORIZADO
SAN DIEGO 667

Leche del HAR...
D PARA EL DIA
Ni los ejercicios m... logran deteriorar e... que tiene, como ... preparación, el tra... táneo, matinal y no...

FABRICA IMPERME...
LIQUID...
Por fin de ...
PILOTOS de señora, las, en colores,
$ 1.9...
CAPITAS colegialas,
$ 72...
ABRIGUITOS de colo...
$ 89...
PRECIOS POR MAYOR, DESDE TRE...
SABADO ABIERTO TODO EL ...
SAN ANTONIO

JABON
rococ...
OBSEQUIA MENSUALM...
$10,000.- EN ...

BUSES SANTIAGO - ...
E INTERMEDIO...

SALIDAS DE TALCA:	SALIDAS DE ...
7.30 horas	7.30 ...
15.30 horas	8.40 ...
16.45 horas (directo)	15.30 ...
LLEGADAS A TALCA:	LLEGADAS ...
13.00 horas	13.00 ...
13.15 horas	20.45 ...
21.00 horas	21.15 ...

RESERVA DE PASA...
SANTIAGO: Avenida Bulnes N.o 150 — T...
CURICO: Pastelería Italia — Teléfono 44...
MOLINA: El Refugio — Teléfono 98.
TALCA: 1 Oriente 1067 — Teléfono 459.

MOTORES ELECTRIC...
Siam
CONSTRUIDOS INTEGRAMENTE EN EL PAIS, DESDE 1945.
Con materiales primarios ... bajo licencia de fabricación ... para Chile, de Westinghou... ternational Co. De corrie... fásica, de 50 ciclos, de 900 ... R. P. M., de ½ a 5 H. P., en ... y de 5 a 15 H. P., en 380/66...
ENTREGA INMEDIATA CUALQUIER CANTIDAD CONSULTE PRECIOS
Aprobados por la Dirección ... de Servicios Eléctricos
Siam DI TELLA
Ahumada 65 - Teléfonos - 87241 y ...
Al B. O'Higgins 940 - Teléfonos ...
Al B. O'Higgins 2300 - Teléfonos 94943 y ...

mbién aceptó Rusia negociar con los aliados en Berlín

or primera vez, desde 1949, se reunirán 4 potencias

LIN, 4. — (U. P.). — Un portavoz de los países aliados ales anunció que Rusia ha aceptado asistir a una con- cuatripartita destinada a tomar medidas para proteger volo entre Berlín y Alemania Occidental.

conferencia se realizará mañana en el Cuartel General bri- y será la primera entre Estados Unidos, Rusia, Gran Bre- Francia, desde el otoño de 1949, en que hubo deliberacio- a poner en vigor el acuerdo concertado en Nueva York, en virtud del cual los rusos levantaron el bloqueo económico a Berlín.

El portavoz añadió que Rusia aceptó la propuesta de la Comandancia Aliada Occidental, para que conferencien los peritos de las Cuatro Potencias "sobre mejores medidas para lograr nuestro propósito común de impedir el comercio ilegal, y al mismo tiempo asegurar el comercio legal".

Los comandantes aliados occidentales sugirieron tal conferencia en una nota que enviaron el 27 de junio al jefe de la Comisión de Control soviética de Berlín, Sergei Dengin. La propuesta fué el resultado de un cambio de notas entre Dengin y los comandantes occidentales sobre las restricciones aplicadas por los rusos a las exportaciones de Berlín a Alemania Occidental.

Debido a las protestas aliadas, los soviéticos levantaron las restricciones y dijeron que estaban dispuestos a negociar. En las negociaciones se concertó un acuerdo que mañana será examinado por los peritos, y ampliado. El acuerdo estipula el intercambio comercial por un valor equivalente a 40 millones de dólares.

EVES DEL CABLE

IO, 4 (UP).— El Gobernador de Nueva York, Thomas y, llegó a esta capital por vía aérea en una jira por el y dijo que esperaba que este viaje le ayudará a ser en la delineación de la política exterior bipartidista os Unidos.

HINGTON, 4 (UP).— El Director de Estabilización Eco- Eric Johnston dijo que su tarea de combatir la inflación al imposible" si el Congreso no aprueba el aumento de estos para el programa de la defensa.

DRES, 4 (UP).— Ernest Davies, Subsecretario de Rela- Exteriores británico, dijo al Parlamento que Gran Bre- á convencida que el Japón está imponiendo un embar- actorio a los materiales de guerra para China comunista.

TON, EE. UU., 4 (UP).— Las existencias de lana de Es- nidos, han bajado ahora a su nivel más bajo de los ul- os y los ganaderos lanares señalan que ello se debe a nda de este producto.

VA YORK, 4 (UP).— La decisión del Gobierno brasileño der en el mismo sentido que Colombia para tratar de regu- recios del café, fué recibida por los círculos comerciales de n un indicio de que el producto descenderá a su nivel nor- ués del alza inicial como una reacción a las compras ofi- Santos.

BAO, España, 4 (UP).— La población de esta ciudad que- uras a consecuencia de una fuerte tormenta, durante la cual cayó sobre la Central Eléctrica, destrozando varias líneas de ión de luz e interrumpiendo la circulación de los trenes

CUTA, 4 (UP).— La India se retirará del Commonwealth cialistas llegan al poder en las primeras elecciones generales eva República. En un manifiesto dado a la publicidad esta Partido Socialista dice que sólo así la India "cumplirá la de completa independencia".

APEST, 4 (UP).— Un portavoz de la Legación norteame- ido que se rechazará la petición húngara de traslado de tres ios acusados de espionaje. Dijo que el Departamento de no acepta la acusación de que los tres funcionarios están en el caso del Arzobispo Groesz. Agregó: "No serán

, 4 (UP).— El acorazado "New Jersey" y otras unidades entraron en acción en apoyo de las fuerzas terrestres alia- avanzan cerca de la costa oriental de Corea. Los grandes de acorazado destruyeron un puesto de mando comunista y dispararon contra las concentraciones de las fuerzas del Cosang.

Nueva fórmula para resolver conflicto con Irán está preparando Gran Bretaña

CONFERENCIA SOBRE EL CESE DEL FUEGO EN COREA. FLUSHING, Nueva York.— Los delegados de las tres principales naciones occidentales, Francis Lacoste, de Francia; Sir Gladwyn Jebb, de Gran Bretaña, y señora Eleanor Roosevelt, de Estados Unidos, conferencian sobre el plan de cese del fuego en la guerra de Corea, que recién el domingo 1.o de julio fué aceptado por los comunistas chinos y los norcoreanos.— (FOTO ACME).

Entretanto, suspendió traslado del personal petrolero británico

LONDRES, 4 (UP). —Fuentes del Ministerio de Relaciones Exteriores revelaron que Gran Bretaña está preparando una nueva fórmula para resolver la crisis petrolera con Irán y permitir que los buques petroleros reanuden el transporte de petróleo desde Abadan.

Entretanto se suspendió el plan de trasladar el personal británico del territorio de Irán. Un portavoz del Ministerio declaró que hay "indicios" de que el Primer Ministro, Mohammed Mossadegh, está dispuesto a discutir la nueva fórmula sobre los recibos que por disposición iranía tendrían que firmar los capitanes de esos buques.

Se informa que Mossadegh "sugirió" al Embajador de Estados Unidos en Teherán, Henry Grady, que estaría dispuesto a estudiar la "fórmula de modificación" de los recibos, si el Gobierno británico garantiza que, a su debido tiempo, se pagará por el petróleo a la compañía petrolera nacionalizada.

El Embajador de Estados Unidos en Londres, Walter Gifford, informó al Ministro de Relaciones Exteriores, Herbert Morrison, ayer de estos nuevos acontecimientos, pero los funcionarios de aquí negaron que haya llegado ninguna proposición en firme de Teherán.

ABADAN (Irán), 4. — (U. P.). —Las autoridades persas se negaron esat mañana a negociar con el representante general interino de la Anglo-Iranian Oil Company, Alex Mason, respecto a las operaciones de la compañía, y advirtieron esta mañana a negociar con el tarse de la mansión Khorramshahr del administrador general Eric Drake, que está medio descuidada, y en la cual se aloja actualmente un pequeño grupo de altos funcionarios británicos que resisten hasta el último momento la nacionalización de las instalaciones de la compañía.

Esta mañana recibió Mason dos cartas de los iranios, una ordenándole desalojar la casa, y otra comunicándole que ya no se le reconoce como el principal representante de la compañía. Mason dijo: "Voy a quedarme algún tiempo para ver qué pasa, pero probablemente me marcharé pacíficamente si ocupan las habitaciones". Al mismo tiempo, la policía se incautó de llaves de automóviles de Drake.

Los iranios se incautaron también de los periódicos británicos y correspondencia personal y de la compañía, llegada de Basora, así como de los aviones de la compañía, que salían para Basora, alegando que pertenecen a la compañía nacional iranía, que se hizo cargo de las propiedades de la compañía británica. Más tarde, la correspondencia personal fué devuelta.

HOMENAJE A PILOTOS NORTEAMERICANOS SE RINDIO EN LONDRES

LONDRES, 4.— (UP.)— Manifestantes comunistas se trabaron en lucha con la policía frente a la Catedral de San Pablo y dieron gritos de "que se vayan los yanquis", cuando se acercaba a la iglesia una procesión, en las ceremonias de homenaje a los 28.000 aviadores norteamericanos con base en Gran Bretaña, que perdieron la vida en la segunda guerra mundial.

Varias personas fueron arrestadas y la policía rápidamente aplastó la manifestación.

La ceremonia fué llena de emoción y culminó con la dedicación de una capilla a los aviadores norteamericanos, en la gran catedral.

Asistieron a la ceremonia, la Reina, la Princesa Elizabeth, el Primer Ministro Clement Attlee, el ex Premier Winston Churchill, el General Eisenhower el General Hoyt Vandenberg y lo más distinguido de la sociedad británica.

Cierra diario socialista de París: "Le Populaire"

PARIS, 4.— (UP).— "Le Populaire", diario oficial del Partido Socialista, probablemente suspenderá su publicación a partir del sábado, por "dificultades económicas", según dijo un miembro de su personal, el cual declaró que "la decisión está a cargo del Comité Ejecutivo del Partido, que se reunirá esta noche.

Es probable que el comité decida suspender la publicación por dificultades económicas.

Dijo que el partido podría continuar publicando su diario dominical "Le Populaire Dimanche".

Le Populaire, que tiene 23 empleados y un tiraje de 40.000 a 45.000 ejemplares, es el único diario oficial del Partido Socialista.

El portavoz dijo que el diario ha experimentado dificultades durante tres años.

Un policía hirió en Portugal a candidato opositor, Ruy Gomes

LISBOA, 4.— (UP).— Durante un mitin político izquierdista celebrado en Río Tinto, suburbio de Oporto, por los partidarios del candidato a la Presidencia de la República Ruy Luis Gomes, un policía entró en la casa donde se celebraba el acto, golpeó a varios oradores que atacaban al régimen, e hizo que se retiraran los asistentes al acto.

Entre los lesionados figura el propio candidato, Ruy Luis Gomes, y sus colaboradores, José Morgado y Virginia Moura, quienes recibieron asistencia médica en el hospital San Antonio.

La comisión de propaganda de Ruy Luis Gomes informó que Virginia Moura tiene un dedo fracturado.

Gobierno de coalición mantiene su poder en elección de Finlandia

HELSINKI, 4.— (UP). — Según los escrutinios extraoficiales casi completos, los comunistas ganaron siete bancas en las elecciones parlamentarias de dos días, pero el actual gobierno de coalición parece haber retenido la suficiente fuerza para permanecer en el poder.

Con todos los votos contados excepto 50 centros electorales, los conservadores perdieron 6 asientos, los agrarios 4 y el Partido Sueco ganó uno. Los social-demócratas perdieron una banca y el nuevo Partido del Pueblo ganó ocho asientos. El predecesor de este partido, el Liberal, ocupaba 5 bancas en el Parlamento anterior.

De acuerdo con los escrutinios extraoficiales, exceptuando los 50 centros electorales, la distribución de los asientos en el Parlamento es la siguiente:

		En 1948
Social - Demócratas.	53	54
Agrarios	52	52
Comunistas	45	38
Conservadores	27	33
Partido Sueco	15	14
Partido Popular. ..	8	—

Curie recibirá en "Premio de la Paz"

RSB, 4.— (UP). — La noticiosa polaca P. A. P. hoy que el profesor atómancés Frederich Joliot- u esposa, partieron desvía a Moscú, donde re- d Premio de la Paz Sta-

EN LIBERTAD PILOTO NORTEAMERICANO QUE RETENIAN EN PRAGA

FRANCFORT, 4.— (UP.)— El piloto norteamericano Luther G. Roland, fué puesto hoy en libertad por las autoridades checoeslovacas después de casi un mes de permanecer detenido.

Roland y Bjoern Johansen, piloto noruego de aviones a cohete que se entrenaba en la Fuerza Aérea norteamericana, conducían dos cazas a cohete norteamericanos F-84 y se vieron obligados a realizar un aterrizaje de emergencia cerca de Praga, el mes pasado.

El piloto norteamericano fué puesto en libertad en la aldea fronteriza de Razvadov.

Se encuentra el piloto que guiaba el avión. Ambos descansan en el hospital.

FUNCIONARIO DE TUVO ACCIDENTE IACION EN COREA

URA DEL OCTAVO TO EN COREA, jueves, — Archibald Alexander, rio de Ejército de Es- dos, sufrió lesiones ayer u avioneta se estrelló en de una montaña en el ental de Corea.

secretario sólo sufrió nes y los efectos de la En la misma situación

BATALLON COLOMBIANO SE QUEJA DE NO HABER ENTRADO EN COMBATE

PUSAN (Corea) 4 (U. P.)— (Por JORGE SUH).— Los miembros del Batallón colombiano, se sienten satisfechos de que el fin de la guerra pueda estar próximo, si tienen éxito los esfuerzos que se hacen por concertar "el cese del fuego", aunque como soldados profesionales están algo desilusionados por no entrar en acción contra los comunistas.

El Comandante Alfonso Novoa, Oficial Ejecutivo del Batallón, resumió su reacción del modo siguiente:

"Al enviar esta fuerza, Colombia cumple con sus obligaciones para con la NU, y sienta un ejemplo para Sud América. Los oficiales y soldados, como militares profesionales, están deseosos de adquirir experiencia, la que sólo puede proporcionarla el combate.

"Se sienten satisfechos de las negociaciones para la suspensión de las hostilidades, las que pueden constituir un gran paso para el establecimiento de la paz mundial. Sin embargo, no podemos evitar de sentirnos defraudados como soldados profesionales por no adquirir experiencia de combate".

Todos los miembros del batallón son voluntarios que se alistaron espontáneamente.

DOS MIL AVIONES HA OBTENIDO CHINA POR "DONACION POPULAR"

HONG KONG, 4 (U. P.)— La radio de Peiping, anunció que aproximadamente dos mil aviones, así como 105 piezas de artillería pesada, 37 cañones antiaéreos y siete tanques, han sido "donados" por el pueblo chino el mes pasado, para la defensa de China.

La campaña para recaudar fondos con ese fin comenzó el primero de junio con la finalidad específica de ayudar a las tropas chinas en Corea, que oficialmente se había informado estaban muy necesitadas de equipos pesados.

Sin embargo, la radiodifusión de hoy evitó cuidadosamente toda mención a Corea, sin duda alguna debido a las negociaciones para la suspensión de las hostilidades.

La campaña de recaudar fondos continuará por seis meses.

Policía alemán muerto en incidente junto a frontera checoeslovaca

RESAU, Alemania, 4. (UP).— Un policía fronterizo alemán fué muerto por balas de ametralladoras checas, según un anuncio hecho hoy por la policía de fronteras de Baviera. El hecho ocurrió ayer.

El anuncio expresa que el policía, cuyo nombre no fué dado a conocer, y un amigo, trataron de arrestar a un hombre que habría cruzado ilegalmente la frontera, el que disparó contra ellos con una pistola.

Una patrulla fronteriza checa disparó varios tiros al otro lado de la frontera.

La bala que causó la muerte al policía germano, fué de una ametralladora checa.

CONGRESO MUNDIAL DE SINDICATOS LIBRES SE INAUGURO EN ITALIA

MILAN (Italia) 4 (U. P.)— Se inauguró el II Congreso Mundial de la Confederación Internacional de Sindicatos Libres, pero no asistieron Argentina, España y Portugal.

Se hallan presentes 500 delegados, en representación de 53 millones de obreros no comunistas, de 66 países.

Concurrieron sin embargo, delegados argentinos formados por exiliados que viven en Uruguay y vascos españoles, en representación de la "clase trabajadora de España".

La delegación argentina, que tiene su sede en Montevideo, afirma que ella representa a 40.000 obreros.

Corea del Sur, estuvo representada por tres miembros.

El Congreso actual está presidido por el presidente de la Confederación Internacional de Sindicatos Libres, Paúl Finet, de Bélgica.

El primer congreso se reunió en Londres en 1949. Los temas principales que debatirá el Congreso, son: propósito en la lucha contra el peligro totalitario; papel del trabajo en la crisis internacional y condiciones para establecer y mantener la paz mundial.

Estados Unidos se halla representado por las delegaciones de la Federación Norteamericana del Trabajo y el Congreso de Organizaciones Industriales (CIO).

Embajada de EE. UU en Moscú fué muy visitada ayer por jerarcas rusos

MOSCU, 4 (UP) — Altos funcionarios soviéticos asistieron a la recepción ofrecida por el Embajador norteamericano, Alan Kirk, con motivo del día de la independencia de su país, en contraste con el año pasado en que no asistió ninguno a una recepción similar.

La representación del Ministerio de Relaciones Exteriores concurrieron el Secretario General, I. V. Podserob; el Jefe del Protocolo, V. G. Kulazhenko; el Jefe de la División norteamericana, V. I. Bazikin, y el Jefe del Departamento de Prensa, Yuri Frantzev. También se hicieron presentes seis jefes en representación del Ejército, Armada y Fuerza Aérea soviéticas.

Entre los miembros del Cuerpo Diplomático que aceptaron la invitación estaban el Embajador checoeslovaco Karl Kreibich y el Embajador de Polonia, Kazimir Yasinsky. Esta fué la primera vez en más de un año que los representantes diplomáticos de los países de Europa Oriental visitaron la Embajada de Estados Unidos.

10 artistas rusos deberán dejar territorio italiano

ROMA, 4.— (UP).— El Ministerio de Relaciones Exteriores informó que diez artistas rusos deberán abandonar el territorio italiano, debido a que "sus visaciones adolecen de defectos".

Los artistas que componen el grupo de violinistas, pianistas y bailarines de ballet, iban a participar en distintas funciones de teatros y radios en este país. Las visaciones de tres habían caducado y el Ministerio, además de negarse a renovarlas, avisó a los otros, cuyas visas son válidas hasta el 14 de julio, que "tendrían que cruzar la frontera italiana en las primeras horas del miércoles.

La única razón dada por el Ministerio es que los artistas sólo tenían autorización para participar en el reciente festival musical de Florencia.

LLAMAN A LA JUVENTUD DE CHINA A REFORZAR LAS FUERZAS ARMADAS

HONG KONG, 4 (U. P.)— Un informe comunista chino recibido aquí, dice que el régimen de Peiping, ha emitido un nuevo llamamiento a la juventud china, especialmente a los estudiantes, para que se unan a las fuerzas armadas, y así fortalezcan la defensa nacional.

El primer llamamiento a las filas fué emitido poco después del estallido de la guerra en Corea, el año pasado, y, de acuerdo con los cálculos oficiales comunistas, hizo que más de un cuarto de millón de jóvenes ingresara a los campos de entrenamiento militar.

El segundo llamamiento fué hecho el 24 de junio, coincidiendo con la terminación del período escolar semestral.

El informe señala que las autoridades de la China oriental ordenaron que los liceos comiencen su período de vacaciones de verano 10 días más tarde que lo general, para facilitar el reclutamiento de los jóvenes.

PARA AVES Y ANIMALES
VITA-OVO

las Cocinas a Gas de Parafina
FEDERAL
¡hay donde elegir!
Las Cocinas FEDERAL a Parafina, fueron las primeras en incluir los últimos adelantos técnicos para obtener ECONOMIA y BUEN FUNCIONAMIENTO.
Ahora, FEDERAL lanza nuevos modelos, para que Ud. elija! Con poca o con mucha familia, FEDERAL economiza dinero todos los días... ¡y trabaja todos los días!
COCINAS a Gas de PARAFINA FEDERAL
¡la única empleada que no falta ni cobra sueldo!
3 AÑOS DE GARANTIA
MODELOS A ELEGIR
manufacturas FEDERAL
Gustavo Vironneau
DEPOSITO GENERAL
Monjitas 404

CASA Mc ROSTIE
Continúa CON Gran EXITO
SU TRADICIONAL
LIQUIDACION
grandes REBAJAS en
ABRIGOS TRAJES SASTRE VESTIDOS ROPA INTERIOR
2 OFERTAS SOBRESALIENTES
ABRIGOS 3/4
EN LINDAS TELAS DE GRAN MODA. LOS QUE VENDIAMOS A $ 1.790.— AHORA
$ 1.390.—
ABRIGOS
MODELOS DE GRAN MODA, RECIEN RECIBIDOS. SU PRECIO ACTUAL EN TODOS LOS COLORES, $ 2.590.— REBAJADOS A
$ 2.290.—
Confecciones CASA Mc ROSTIE S.A.C.
AHUMADA 274
CASILLA 839 - FONO 83937

"Siempre se cierne amenaza de agresión", dijo Tru

Chile iría al Consejo de Seguridad de la NU

NACIONES UNIDAS, Nueva York, 4 (UP).— Fuentes diplomáticas latinoamericanas informadas, dijeron que Chile espera triunfar en la elección para ocupar un asiento en el Consejo de Seguridad este otoño, en reemplazo de Ecuador, cuyo período de dos años expira en el año en curso.

Anualmente los gobiernos latinoamericanos acuerdan entre ellos el candidato y lo apoyan en la votación dentro de la Asamblea General.

Se ha sabido que este año Chile y El Salvador han expresado sus deseos de obtener un asiento en el Consejo, pero, se da por hecho que las repúblicas latinoamericanas elegirán a Chile para tal cargo, debido a su experiencia en los altos organismos de la NU.

Durante los últimos dos años Hernán Santa Cruz, de Chile, ha sido presidente del Comité Económico y Social y del Comité Económico de la Asamblea General.

Se espera que las peticiones de Chile y El Salvador surjan antes de la reunión anual reservada que celebran las delegaciones latinoamericanas al comienzo de otoño.

GESTIONES PARA OBTENER LIBERTAD DE WILLIAM OATIS ESTUDIA EE. UU.

WASHINGTON, 4. (U. P.)— El Gobierno norteamericano denunció como "una farsa" la condena por espionaje, en Checoeslovaquia, del corresponsal de la Associated Press, William Oatis, y dijo que estudia gestiones para hacerlo poner en libertad.

El Departamento de Estado declaró que el propósito de "la parodia de juicio" a que fué sometido Oatis en Praga, fué puramente de intimidación y propaganda, dirigida contra Estados Unidos, las agencias noticiosas norteamericanas y la prensa libre del mundo".

Añadió que la admisión, por Oatis, de algunos de los cargos, fué impuesta y "prefabricada" de acuerdo con las prácticas habituales de la policía comunista.

Dijo que las pruebas aportadas eran aún más endebles que las habituales en "los juicios fraguados de este tipo".

Oatis fué condenado en Praga por un tribunal comunista a 10 años de prisión, por espía.

El Departamento de Estado, en la declaración dada a conocer hoy, expresa que Oatis fué víctima de "un tribunal injusto", y que fué obligado a hacer "una confesión prefacribada".

Agregó que tal confesión fué "preparada y ensayada bajo el patrocinio de la policía y mediante las prácticas habituales de la policía comunista", durante esos 60 días que dicho periodista norteamericano estuvo incomunicado.

CELEBRACION DEL DIA DE LOS EE. UU. EN LA AMERICA LATINA

BOGOTA, 4.— (UP).— El Presidente de la República, señor Laureano Gómez, dirigió un mensaje de felicitación al Presidente Truman con motivo del día de la independencia norteamericana.

El texto del mensaje es el siguiente: "Con ocasión del glorioso aniversario que se celebra hoy, me complace presentar a Vuestra Excelencia mis sinceras felicitaciones y votos que en nombre del pueblo de Colombia y mio propio formulo por la creciente prosperidad de esa gran nación amiga que, bajo la dirección de su ilustre Presidente, labora tan acertadamente por el bienestar del mundo.— Laureano Gómez, Presidente de Colombia".

LIMA, 4.— (UP).— Con numerosos actos se conmemoró hoy el aniversario de la Declaración de la Independencia de Estados Unidos.

En la mañana se rindió homenaje a Jorge Washington con la colocación de ofrendas florales al pie de su monumento, por el Alcalde de Lima, Eduardo Dibos Bammert, y el Encargado de Negocios de Estados Unidos, Willard F. Barber, en representación del Embajador que se encuentra ausente.

En el Instituto Industrial "Estados Unidos" se cumplió un extenso programa, el cual contó con la asistencia de miembros de la Embajada norteamericana y altos funcionarios del Ministerio de Educación.

Entre las 11.30 horas y las 13, en la sede de la Embajada, se realizó una recepción ofrecida por el Encargado de Negocios, Barber, en honor de las autoridades del Gobierno, miembros del Cuerpo Diplomático y elementos sociales. El Presidente, señor Manuel Odría, estuvo representado por su Edecán, comandante de Aeronáutica, Carlos Siles.

BUENOS AIRES, 4.— (UP). — El vespertino peronista "La Epoca", publica un artículo sobre el Día de la Libertad en Estados Unidos, el cuatro de julio.

Después de hacer una breve historia de Estados Unidos, el diario dice:

"No podemos decir más ni mejor, para adherirnos a la celebración. Pero como la propaganda de Estados Unidos aprovecha este gran día para propagar conceptos confusionistas que se relacionan con la política actual de dicho país, pecando de una evidente extemporaneidad (se confunden los ideales de Washington, Franklin, Jefferson y demás emancipadores con los de Wall Street), debemos discriminar siquiera para que nuestra celebración sea más sincera".

Añade: "Tenemos fe en el pueblo norteamericano, aunque no podemos disimular el sensualismo a que lo ha conducido el creciente poderío nacional y una monstruosa acumulación de riquezas".

"PODERIO MILITAR DEBE AUMENTARSE EN HEMISFERIO OCCIDENTAL, DICE WILSON

WASHINGTON, 4. — (U. P.). — (POR CARROL KENWORTHY). — El Director de Movilización para la Defensa, Charles Wilson, afirmó que el hemisferio occidental es una de las tres "zonas críticas", donde el mundo libre debe aumentar su poderío militar y económico para protegerse de la agresión comunista.

Wilson hizo tal afirmación en el informe de mediados de año al Presidente Truman, sobre la labor que realiza Estados Unidos para preparar sus defensas y ayudar a otras naciones libres a preparar las suyas. Wilson expresa que esas tres zonas críticas son: Europa occidental, las naciones no comunistas del Medio Oriente y Asia, y el hemisferio occidental.

Wilson dirige todas las labores para ampliar las fábricas, obtener materias primas, fabricar herramientas y movilizar la mano de obra para el plan de defensa de Estados Unidos. En dicho cargo, Wilson tiene más autoridad que cualquier otra persona en Estados Unidos, excepto Truman.

Añade que en Europa occidental, el propósito de la defensa es disuadir a Rusia de su pretensión de apoderarse de esa región, cuyo poderío industrial sigue en importancia al de Estados Unidos.

En cuanto al Medio Oriente y Asia, el informe declara que el propósito es crear una buena salud política y económica que robustezca internamente a cada nación contra el peligro comunista y le permita hacer su máxima contribución a la defensa común.

"En el hemisferio occidental", dice, "el objetivo es el formidable desarrollo del poderío militar y económico, no sólo para servir de defensa a esa zona, sino también para disponer de una fuente central de apoyo a los esfuerzos de defensa de todas las naciones libres".

Declara que aunque "hemos alcanzado el nivel de producción nacional total casi igual al ritmo máximo de producción de la segunda guerra mundial", el plan de rearme está un veinte por ciento retrasado y debe acelerarse inmediatamente que termine o no la lucha en Corea.

Más adelante declara que en los últimos tres meses, Estados Unidos ha suministrado a sus aliados, medio millón de toneladas de pertrechos bélicos, lo que eleva a un millón y medio de toneladas los materiales militares entregados a esos países, desde que se inició el plan de rearme, excluyendo a los aviones y las unidades navales.

La mayor parte de esos materiales fué enviada a Europa occidental y el resto a Grecia, Turquía Irán y el Extremo Oriente. Entre dichos materiales hay 4.300 tanques y vehículos de combate, 2.700 piezas de artillería, 17.000 vehículos de uso general, 850 aviones, 175 unidades navales, y una infinidad de armas pequeñas, morteros, bazookas, municiones, etc.

Dice que la inflación ha aumentado en 7.000 millones de dólares los gastos para la defensa, y previene que Estados Unidos y todo el mundo libre correrá peligro si el Congreso toma las gestiones de paz de Corea, como la señal para matar los controles y reducir los gastos de armamentos. Añade: "Corea es sólo un episodio en la pugna a largo plazo, con el comunismo y en cualquier momento puede estallar la tercera guerra mundial, en cualquier sitio del amplio perímetro del imperio soviético.

Revela que en los últimos meses, Europa occidental ha aumentado mucho sus defensas y poderío económico, al punto que actualmente exporta al resto del mundo, artículos por valor de mil millones de dólares menuales.

Truman envió inmediatamente el informe de Wilson al Congreso, y lo acompañó de una nota en la que exhorta a los legisladores a reconsiderar las modificaciones introducidas a la ley de producción para la defensa, y darle las estrictas medidas de control de precios y salarios, alquileres y créditos, que desea.

RELATA IMPRESIONES DE VUELO A 2.400 KMTS. POR HORA, AVIADOR DE E. U.

BASE DE LA FUERZA AEREA DE EDWARDS, California, 4.— (UP.)— El piloto de prueba Bill Bridgman, relatando sus experiencias sobre su vuelo del "Skyrocket" Douglas, aparato experimental de la Marina que estableció un nuevo record de velocidad superior a los 2.400 kilómetros por hora, dijo que había hecho volar esa aeronave a una velocidad muy superior a la del sonido, en un vuelo de 16 minutos efectuado el 11 de junio último, después que un aparato B.29 llevó el avión a 11.000 metros de altura.

Dijo: "No me acuerdo cuándo crucé la pared sónica. Creo que estaba demasiado ocupado leyendo los instrumentos. Ni siquiera vi de qué color era el cielo allí. Creo que es negro".

Añadió: "La pared sónica que los ingenieros otrora temieron destruiría el avión, propina al aparato violentos sacudones. Uno no advierte cuando se está cruzando la barrera con potencia, pero cuando se vuelve a través de la barrera sónica después de que se ha agotado la potencia de la máquina, se advierte, pues que el avión se sacude".

DISCUTEN EL CESE DEL FUEGO EN COREA.— NUEVA YORK.— El Secretario General de las Naciones Unidas, Trygve Lie (izquierda), regresó sin pérdida de tiempo desde Noruega a reasumir sus labores en cuanto el delegado soviético Jacob A. Malik, propuso el cese del fuego en la guerra de Corea. Inmediatamente conferenció con el presidente de la Quinta Asamblea General de la NU, Nasrollah Entezam (derecha). La China comunista y los norcoreanos aceptaron el cese después de la invitación a conferenciar sobre el mismo que les hizo el comandante en jefe de las fuerzas de las Naciones Unidas, general Matthew Ridgway. (FOTO A.P.ME).

Más de 100 mil millones de dólares suma ayuda de E. U al mundo desde 1939

WASHINGTON, 4.— (UP.) —El Departamento de Comercio dijo que con los 8.500 millones de dólares que pide el Poder Ejecutivo para la ayuda militar, económica y técnica a los países extranjeros, la ayuda dada a los mismos desde los comienzos de la segunda guerra mundial, pasará de los 100.000 millones de dólares.

Si el Congreso aprueba la petición del Ejecutivo, la ayuda al extranjero prestada desde el 1.o de julio de 1945 o a disposición para entrega futura, será algo mayor que 51.000 millones de dólares.

Esa suma puede agregarse a los 49.000 millones de dólares de la ayuda durante la guerra, la mayor parte de la cual se impartió en la forma de préstamos y arrendamientos.

Lana sintética producirá EE. UU., para su consumo

WASHINGTON, 4.— (UP).— El Director de Movilización para la Defensa, Charles Wilson, anunció que Estados Unidos proyecta empezar la construcción de fábricas para proveer al país de 225 millones de libras de lana sintética, para aliviar la dependencia de las lanas extranjeras.

Se calcula que el precio de esta lana sería de 40 centavos por libra, en contraste con el precio actual en Nueva York, de dos dólares y dos centavos.

Al mismo tiempo, el Ejército anunció haber aprobado el uso de substitutos de lana para los uniformes y otros usos militares. El Ejército usará lana sintética mezclada con natural, en una proporción de 20 a 30 por ciento de sintética.

J. Eric Johnston, jefe de la Estabilización Económica, explicó que la decisión de utilizar la lana sintética fué una consecuencia del aumento de consumo de lana natural en más de un 300 por ciento sobre el año pasado.

TRIUNFO BALBIERS EN TENIS: NUEVA YORK

NUEVA YORK, 4 (UP). — El chileno Ricardo Balbiers, pasó a los cuartos finales del campeonato de tenis en pista de arcilla en el Estado de Nueva York, al vencer por 6/4 y 6/3 a Ladislav Hecht, ex tenista checoeslovaco de la Copa Davis.

LIBERTADES EN MEXICO Y ECUADOR DEFENDERAN SUS JEFES DE ESTADO

CIUDAD DE MEXICO, 4. (U. P.)— Los Presidentes de Ecuador y México, Galo Plaza y Miguel Alemán, respectivamente, se comprometieron a sostener "la libertad y dignidad humana" y "el sistema democrático" en sus países.

Ambos Mandatarios, mediante una declaración común con que se puso fin a la visita oficial de cuatro días, de Galo Plaza a México, expresan que "se tomarán medidas para que la justicia rija las relaciones entre los pueblos y entre los Estados, elemento fundamental para una paz real, constructiva y duradera.

Plaza y Alemán firmaron la declaración en el curso de una ceremonia efectuada en la Embajada ecuatoriana, en donde el distinguido visitante ofreció un banquete en honor del Presidente mexicano.

Cinco horas después, a las 4.34 A. M., Plaza y su esposa tomaron un avión Contellation, de la Fuerza Aérea norteamericana, para trasladarse a Caracas, poniendo así término a la jira de tres semanas, durante las cuales visitaron Nueva York, Washington, San Francisco y México.

En su declaración, los dos Presidentes dicen que tienen "la decisión irrevocable" de luchar por la democracia y "el creciente bienestar de sus países en los terrenos económico y cultural".

CARACAS, 4.— (U. P.)— El Presidente ecuatoriano Galo Plaza y comitiva llegaron al aeropuerto de Maiquetía, a las 3.15 P. M., hora local, en su visita oficial de cinco días a Venezuela.

El Mandatario ecuatoriano arribó al aeródromo en un avión Constellation de la Fuerza Aérea norteamericana.

Fué recibido por el Presidente de la Junta de Gobierno, teniente coronel Germán Suárez Flamerich, quien aguardaba al Presidente Plaza al pie de la escalerilla del avión. También dieron la bienvenida al distinguido visitante el Ministro de Defensa Nacional, teniente coronel Marcos Pérez Jiménez, y el Ministro del Interior, teniente coronel Luis Felipe Llovera; los otros dos miembros de la Junta, así como muchos altos funcionarios y diplomáticos.

Rindieron honores militares soldados y miembros de la Infantería de Marina venezolanos, que ostentaban uniformes de gala. Una banda militar amenizó el acto cuando Plaza y su comitiva fueron presentados a funcionarios venezolanos. Cuando Plaza pasó revista a la guardia de honor, fué saludado con una salva de 21 cañonazos.

Después de terminada la ceremonia del aeropuerto, Plaza y comitiva, acompañados por los dignatarios venezolanos, tomaron varios automóviles para trasladarse a Caracas, distante 32 kilómetros de Maiquetía.

EL SABADO INICIAN...

(DE LA PRIMERA PAGINA) para enviar a sus representantes a Kaesong.

El jefe de las fuerzas de las Naciones Unidas sugirió entonces que las conversaciones preliminares tuvieran lugar con el objeto de reducir el número de bajas, mientras se negociaba el acuerdo para la suspensión de las hostilidades.

PREPARATIVOS PARA RECIBIR A LOS EMISARIOS

En la radiodifusión de anoche dirigida a Ridgway, los generales Kim y Peng dijeron: "Ya informamos al jefe de nuestras fuerzas en la zona de Kaesong que haga los preparativos para recibir a vuestros oficiales de enlace".

Ridgway envió el siguiente mensaje por radio a los líderes comunistas: "He recibido la contestación que me dirigieron el 4 de julio. La fecha del 8 de julio es aceptable para la reunión preliminar.

"Con referencia a mi mensaje del 3 de julio: Además de los tres oficiales de enlace mencionados en dicho mensaje, se enviarán dos intérpretes. Se piden garantías positivas del salvoconducto para este personal."

ACCEDEN LOS JEFES ROJOS

TOKIO, 4 (U. P.)— Los comandantes comunistas accedieron a celebrar en Kaesong, el próximo comingo, una conferencia preliminar en el campo de batalla, para arreglar los detalles sobre las conversaciones oficiales para el cese del fuego en Corea.

La respuesta comunista, trasmitida por las radios de Peiping y Pyongyang, está firmada por el General Peng Teh Huai, Comandante de los "Voluntarios chinos", que luchan en Corea, y por el Premier norcoreano Kim Il Sung.

La contestación comunista se ha producido veintinueve y media horas después de la transmisión de la proposición del Comandante Supremo de la NU, Matthew Ridgway, para el envío de oficiales de enlace a Kaesong.

El Comandante de las Naciones Unidas, pidió a los rojos ayer que las conversaciones sobre el armisticio se celebrasen antes del 10 del actual, si era posible, con el objeto de salvar vidas.

TRES OFICIALES DE ENLACE

Las condiciones para esa reunión preliminar, que los comunistas aceptaron, disponen que tres oficiales de enlace aliados, uno de ellos con rango superior a Coronel, partirán del aeródromo de Kimpo, en Seúl, por helicóptero, a las 9 A. M. del día de la reunión en Kaesong.

En caso que el mal tiempo impida el viaje, los oficiales viajarán en tres jeeps sin armamentos, llevando grandes banderas blancas, y cruzarán el río Imjin, alrededor de las 9 A. M.

Ridgway dijo: "El convoy que traiga a vuestros oficiales de enlace, a y desde la reunión, gozará de inmunidad en cuanto a ataques por mis fuerzas, siempre que ustedes me informen sobre la ruta, itinerario y forma como mis tropas puedan identificarlos".

En Corea, el Cuartel General del 8.o Ejército anunció que se permitirá a los periodistas presenciar la partida de los Oficiales de Enlace aliados para Kaesong, pero no se permitirán ni entrevistas, ni fotografías.

Tampoco se permitirá que los periodistas acompañen al grupo, y no se les dará acceso a la zona de Kaesong.

REACCION DE PRENSA RUSA

MOSCU, 4 (U. P.)— La prensa soviética anunció con grandes titulares la aceptación por el Comandante en Jefe de las fuerzas de las Naciones Unidas, General Matthew Ridgway, de la contrapropuesta de los comandantes de las fuerzas comunistas norcoreanas y chinas para negociar el alto del fuego el 10 del presente mes.

Ello contrasta con los titulares que publicaron los diarios soviéticos en esta misma fecha hace un año, en que denunciaban lo que el Ministro de Relaciones Exteriores soviético interino Andrei Gromyko, calificó de "intervención armada de Estados Unidos en los asuntos internos de Corea".

Esos titulares decían: "El pueblo soviético exige la cesación de la agresión norteamericana en Corea".

En sus páginas de información extranjera, "Pravda" e "Izvestia", reproducen el artículo que publicó un diario chino en el cual se afirma que el Gobierno chino trató desde el mismo estallido de las hostilidades en Corea, de resolver pacíficamente el conflicto, pero cuando "los norteamericanos cruzaron el Paralelo 38 y avanzaron hacia el norte para amenazar a China, el pueblo chino resolvió ayudar a las víctimas de la agresión mientras proseguía en sus esfuerzos por la paz".

Con todo, la colectividad norteamericana pudo celebrar hoy, el Día de la Independencia de su país, en una atmósfera más promisoria que en 1950. Fué precisamente el 4 de julio del año pasado en que el Gobierno soviético acusó a Estados Unidos de intervenir con las armas en Corea, y de "haber instigado la guerra de Corea como parte de un plan de agresión general contra China, y otros países del Asia".

El Embajador Alan Kirk, ofreció una recepción en su residencia a la que asistieron 433 personas, inclusive altos funcionarios soviéticos.

VALIJA DIPLOMATICA POLACA CONFISCO LA POLICIA DEL BRASIL

RIO DE JANEIRO, 4. (UP). — La policía abrió por la fuerza la valija diplomática de la Embajada polaca, que viajaba a bordo del barco "General Bem", confiscando, al parecer, material de propaganda comunista.

Fuentes informadas dijeron que esta acción constituía una verdadera represalia por los repetidos actos violatorios de la valija diplomática brasileña en Varsovia, por las autoridades polacas.

Se cree que el Ministro de Relaciones Exteriores, Joao Neves da Fontaura hará una exposición sobre este hecho.

24 GREMIOS EN HUELGA PARALIZAN ACTIVIDADES EN CAPITAL DE URUGUAY

MONTEVIDEO, 4. —(UP). — Esta capital se encuentra prácticamente paralizada, como consecuencia de la huelga iniciada a la cero hora de hoy, en apoyo de los huelguistas de la Administración Nacional de Combustible Alcohol y Portland.

No circulan los transportes colectivos —omnibuses, tranvías y taxímetros— solamente lo hacen los automóviles particulares.

La mayoría del comercio abrió sus puertas, pero funciona con dificultad debido a que los empleados no han tenido cómo viajar desde sus casas hasta las oficinas.

Unicamente los ferrocarriles mantienen servicios regulares. No aparecieron los diarios.

Un total de 24 gremios paralizó sus actividades hoy. Tampoco funcionarán los cines ni teatros

AL REFERIRSE AL PELIGRO SOV EL MUNDO, EN DISCURSO OFIC

ELOGIO EFICACIA DE ACCION DE LAS NACIONES UNIDAS

WASHINGTON, 4.— (U. P.) El Presidente Truman, en un discurso pronunciado por radio, declaró que la guerra coreana "ha demostrado al mundo que la Carta de las Naciones Unidas no es un pedazo de papel".

Hablando con motivo de cumplirse 175 años de la Declaración de la Independencia de esta nación, el Primer Mandatario dijo que las fuerzas de las Naciones Unidas en Corea bien pueden tener la victoria en sus manos.

Pero el Presidente añadió que este país y el resto del mundo tienen que mantenerse en guardia. Advirtió que existe el "peligro que surjan hostilidades militares en otras partes del mundo" y dijo: "La amenaza de una agresión soviética aún se cierne sobre muchos otros países, incluyendo entre ellos al nuestro".

El Presidente trazó un paralelo entre el conflicto coreano y la guerra de la independencia de Estados Unidos. Expresó: "No hicimos aquella guerra para expulsar a los británicos del continente norteamericano, ni para destruir el poderío militar de Gran Bretaña o aniquilar al imperio británico".

El Presidente declaró: "Luchamos con el propósito sencillo y limitado de ganar el derecho de ser libres. El derecho al Gobierno propio". Luego expresó: "Es muy similar en Corea. Allá no estamos combatiendo para conquistar a la China o destruir el imperio soviético. Estamos combatiendo con un propósito sencillo: asegurar el derecho de las naciones a ser libres y vivir en paz".

Dijo que como Estados Unidos en 1776, Francia en 1789 y América Latina a principios del siglo XIX, "pero en el siglo XX, estas ideas han agitado a los pueblos en muchos países del Cercano Oriente y Asia que desean crear gobiernos libres, dedicados al bienestar del pueblo. Las ideas de la revolución americana aún están en marcha".

FUERZAS DE LA NU

El Presidente dedicó parte de su discurso a las fuerzas de las Naciones Unidas que luchan en Corea bajo el mando del general Ridgway.

Truman dijo: "Hombres de las Fuerzas Armadas en Corea, ustedes pasaran a la historia como el primer ejército que luchó bajo la bandera de la organización mundial en defensa de la libertad humana. Ustedes han luchado bien y sin reproche. Ustedes no han esclavizado a ningún hombre libre; ustedes no han destruído a ninguna nación libre; ustedes no son culpables de que ningún país derramara su sangre. Bien puede que la victoria esté en vuestras manos, pero ustedes están ganando algo mayor que una victoria militar; ustedes están vindicando la idea de libertad bajo el derecho internacional. Esta es la victoria que beneficia a toda la humanidad, que acerca más a los hombres a la meta de la paz. Es la victoria que pudiera muy bien representar el momento de un cambio decisivo en la historia del mundo".

El Presidente declaró que Estados Unidos tiene que continuar aumentando rápidamente sus fuerzas militares, y agregó que tambien "tienen que continuar fortaleciendo las defensas de otras naciones libres". Añadió: "Además, tenemos que continuar luchando por vencer los constantes esfuerzos de los gobernantes soviéticos por dominar el mundo, mediante mentiras, amenazas y subversión".

Declaró que los gobernantes soviéticos "nos odian porque somos libres; porque constituimos el ejemplo más grande del poderío de la libertad. Los gobernantes soviéticos, por tanto, están empeñados incesantemente en persuadir a otras naciones que, en realidad, no estamos en favor de la libertad. Tratan de convencer a los pueblos europeos que tenemos el propósito de explotarlos. Dicen a los pueblos de Asia, que en su mayor parte están mal informados sobre nuestros propósitos, que deseamos ponerles nuevas cadenas.

"Quieren hacer creer al resto del mundo que deseamos dominarlos para obtener utilidades, que las ideas de nuestra Declaración de la Independencia son una mentira y un engaño. La manera de hacer frente a este ataque es probar que es falso".

Refiriéndose a la política exterior de Estados Unidos, Truman fustigó a los "profetas de mal agüero", y dijo que habían vaticinado que, "o bien perderíamos la cabeza y nos precipitaríamos a una guerra mundial, o caeríamos en la indiferencia y renunciaríamos al empeño de mantener la paz. Dijeron que los demagogos y los intereses especiales nos destruirían en nuestro propio seno. Estos individuos no creen que los hombres libres y el Gobierno soberano pueden sobrevivir en la lucha contra la dictadura comunista".

Libertad para periodista Oatis luchará por lograr Agencia "Associated Press"

NUEVA YORK, 4.— (UP). — La empresa periodística "Associated Press" anunció que hará "uso de todos los medios a su alcance" para lograr la libertad de su corresponsal en Praga, William N. Catis, quien fué condenado por la Corte de Justicia checoeslovaca a 10 años de cárcel, acusado de ejercer espionaje.

La agencia aludida manifestó que el fallo de la Corte checa era un trámite de rigor y que estaba de acuerdo con el punto de vista del Gobierno de Checoeslovaquia.

Añadió que el procedimiento que las autoridades checas llaman con todo cinismo "juicio" evidentemente constituía una mera farsa y una burla de la justicia más elemental.

"El absoluto desprecio por la honradez y equidad básica que han caracterizado los procedimientos del Gobierno comunista de Checoeslovaquia ponen de manifiesto que Oatis sólo estuvo dedicado a la obtención de noticias de acuerdo con las prácticas de todo país libre.

"La Associated Press continuará, por todos los medios a su alcance, tratando de liberar a Oatis de esta cruel e injusta detención. Abrigamos la confianza que contaremos con el apoyo de los pueblos amantes de la libertad de todo el mundo".

Nueva Subsecretaría de Propaganda en Exterior, se creó en la Argentina

BUENOS AIRES, 4.—(UP).— A fin de dar a conocer en el exterior la obra del Gobierno nacional en lo político, económico y social, el Poder Ejecutivo creó, en virtud de un decreto firmado en un acuerdo general de los Ministros, la Subsecretaría de Difusión del Ministerio de Relaciones Exteriores y Culto.

Al frente del nuevo organismo actuará Arturo Pona Bedoya, uno de los edecanes del Presidente Perón.

5.o ANIVERSARIO DE SU INDEPENDENCIA CELEBRO FILIPINAS

MANILA, 4. —(UP).— Millares de personas asistieron a los festejos públicos del 5.o aniversario de la independencia de Filipinas. El tiempo se mostró espléndido.

Un enorme desfile militar y civil precedió a una alocución patriótica que dirigió el Presidente Elpidio Quirino. El aniversario patrio comenzó con actos de acción de gracias en todo el país y ofrendas florales ante los monumentos de los héroes nacionales.

Luego expre
tos profetas de
equivocados. C
historia de la
están equivoca
últimos meses
no nos aejare
la guerra, ni
confianza y
El Primer Ma
"Si no logram
mentar nuestra
frenar la infla
a nuestros sala
causa de la
habrá perdido
todo lo que
nemos éxito,
bierno libre en
sobrevivir. Cre
buen éxito.

IN MEMOR

HECTOR M

Hoy habrías
cumpleaños,
Veintitres año
existencia, que
por tus proyec
felicidad. Siem
se sumaban la
brillar tus ojos
neroso y noble
ti, todo lo me
la vida.
Dios no lo q
no lo quiso...
Hoy cuando
fiesta, tenem
existencia, con
je sin retorno
donde nuestra
con nuestras l
tas de rocío, de
dejaste...
A lo mejor,
que buscabas,
comprendimos
guarda tu cora
lámpara votiva
la eternidad.
Tus

DEFUNCIO

Tod
de co
falleci
inolvid
y abo
MARG

Sus funerales
a las 16 hora
tejo de su casa
Hoevel N.o 43

DEFUNCIO

Ha
querid
señora
SOFIA
Sus
tuarán
te, en el Cem

DEFUNCIO

Ha
querid
to, do
RA

Sus
todos hoy, en
neral, partiendo
su casa habita
dez N.o 2037,

DEFUNCIO

Ha
nuestr
hermo
Grupo
RA

Sus funerales
jueves en el C
a las 16.30 hor
cortejo desde
Antonio Bellet
oficiará una m

DEFUNCIO

Ha
nuestro
señor
JOSE
APA
Sus
tados mañana,
Católico, partie
de su casa habi
las 16 horas.

IN MEMORIAM

Hoy
miss
cansio
señora
JUA

a las 10 horas
la Catedral.
Alamiro, Cel
Castro D. y fam

EXPRESION DE

Dema
sinceri
a toda
se dig
los re
querido

RAQUEL CONT
(Q. E
Sepultados el
el Cementerio G

No liquidamos!
VENDEMOS BARATO! COMPARE NUESTROS PRECIOS Y CALIDAD

TERMO ELECTRICO 80 litros, $ 8.000.—, 60 litros, $ 7.000.–

AMPOLLETAS IMPORTADAS Claras y esmeriladas, velas y redondas, de 15 a 150 watts.

PLANCHAS automática inglesa, $ 950.—, nacional, $ 245, y $ 198.–

LUZ FLUORESCENTE

Equipo completo, 40 watts, 2 tubos, $ 530, 1 tubo, $ 265.–

LO MEJOR EN COCINAS a parafina, horno, $ 2.300.—, $ 1.480 y $ 1.400.–

ENCERADORA Lo mejor en enceradoras, $ 8.400.–

MEDIDORES De 10 a 30 amperes, trifásicos y monofásicos, desde $ 950.–

ESTUFAS ECONOMICAS, a parafina, $ 1.880.—; eléctricas, 2 barras, $ 340, 1 barra, $ 220.–

JUGUERA importada, $ 4.980 nacional, $ 3.600.–

REFRIGERADOR para toda corriente, o a parafina, $ 23.000.–

LAVADORA INGLESA Para 5 kilos de ropa, $ 19.500 y $ 10.800.–

También recibimos EXTRACTORES DE AIRE, TERMOSTATOS, RESISTENCIAS, PLANCHAS DE 450, 600 Y 700 watts. MICA, ASBESTO, MICRON 0.40, 0.50 y otras medidas. PLATOS COCINA e interruptores importados.

M. YAIKIN Y CIA.
BANDERA 570-FONOS 63727-65500

LUTOS EN 4 horas
LAVATEX
FONO 94646

ANA BUSCH, CANDIDATA DE LOS VOLANTES, QUEDO PRIMERA

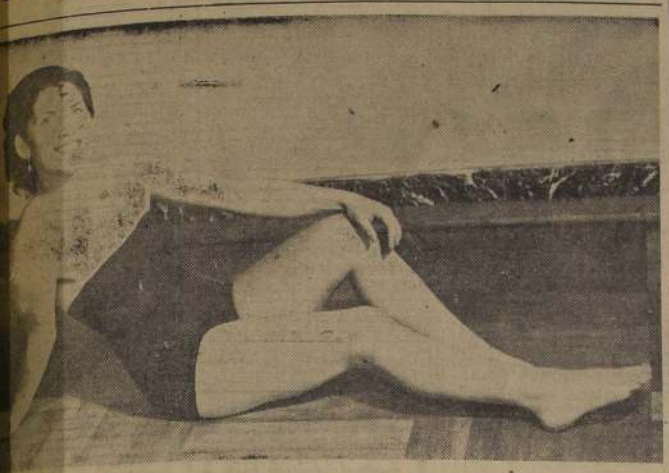

EL SEGUNDO LUGAR.— La simpática Inés Cortés, excelente nadadora del Fisico, y que también a San Bernardo, ocupó el segundo lugar en el escrutinio realizado ayer para la "Reina del Deporte". Inés totalizó 3.270 votos, a escasa diferencia de Eliana Busch, que obtuvo la primera mayoría.— El segundo escrutinio se hará el miércoles próximo.—

En el escrutinio de ayer para elegir "Reina del Deporte"

Por estrecho margen, la candidata de la Asociación de Volantes, Eliana Busch, ocupó el primer lugar en el escrutinio inicial de nuestro gran concurso destinado a elegir a la "Reina del Deporte". En segundo término se ubicó la exponente del Fisico y de San Bernardo, Inés Cortés; tercera la abanderada de la "U" Jeannette Harambillet, y cuarta, la juvenil viñamarina Myrtho Meneses.

El escrutinio se efectuó ayer a las 16 horas, y concurrieron los miembros de esta comisión, señoritas Blanca Fredes y Licha Ballerino, y los señores Pedro Gajardo y Luis Azúa. Además estuvieron presentes algunos apoderados de candidatas, como ser, el doctor Isaac Froimovich, de la "U", y "Pancho Rueda", por la abanderada de la Asociación de Volantes.

El extraordinario número de votos recibidos, demuestra la gran acogida que nuestro concurso ha encontrado en todo el país. Hubo sufragios para todas las candidatas, inclusive para algunas de provincias inscritas en los últimos días.

VAN DAISY HOFFMAN Y VALERIA DONOSO

Dos nuevas y valiosas inscripciones de auténticas figuras de nuestro deporte femenino se registraron en el día de ayer. En efecto, participarán en nuestro torneo Daisy Hoffman, la excelente atleta internacional y Valeria Donoso, la mejor tenista del país.

Junto con ser ratificada su participación, los innumerables partidarios con que cuentan, hicieron llegar un subido número de votos, que alcanzaron a ser considerados en el primer escrutinio. Para que el público pueda formarse una pauta de las posibilidades, en pocas horas Daisy reunió 2.260 votos y Valeria, 1.350.

PREMIOS PARA LOS VOTANTES

A fin de estimular al público, habrá una lista extraordinaria de premios para ser sorteada al término del concurso entre todos los que hayan sufragado por la candidata vencedora. La nómina de los estímulos, en que se contarán radios, lámparas, trajes de baño "Catalina", etc., la anunciaremos en algunos días más.

Los votos deben ser enviados a la casilla 81 D, o bien pueden depositarse en un buzón especial que hay en el hall de nuestro diario.

El segundo escrutinio se verificará el próximo miércoles a las 16 horas. Cabe anotar una vez más que después del sexto, quedarán clasificadas para la final las candidatas que ocupen los doce primeros lugares.

VENDRAN LAS DE PROVINCIA

En algunos días más llegarán a Santiago, varias de las candidatas de provincias, entre ellas la excelente atleta Marion Huber, la tenista viñamarina Ivonne Ramírez, Martha Stockmeyer, la abanderada de Los Andes, y Mercedes Correa, que va por San Antonio.

Todas estas candidatas en el primer escrutinio del torneo que auspicia Artistas Unidos con su película "Hoy eres una reina", alcanzaron, sorpresivamente, una posición muy espectable.

DURANTE EL ESCRUTINIO.— Instante en que se efectúa el primer escrutinio de nuestro concurso para elegir a la "Reina del Deporte".— Aparecen realizando los cálculos los señores Pedro Valdivieso (asesor), "Pancho Rueda" (representante de Eliana Busch), doctor Isaac Froimovich (representante de las candidatas de la "U"), Luis Azúa (Artistas Unidos), Blanca Fredes (represeptante de las candidatas), Licha Ballerino y Alberto Callis Kruger (LA NACION).— Un segundo escrutinio se realizará el próximo miércoles.—

REVANCHA BRION - LOUIS

SAN FRANCISCO, 4. (U. P.).— El argentino César Brión y el ex campeón mundial de peso pesado, Joe Louis, volverán a batirse a 10 vueltas, en una pelea que se realizará en esta ciudad el 30 de julio o el 1.o de agosto, según anunciaron hoy Jim Murray y Lou Thomas.

Ambos promotores dijeron que Louis ha accedido a enfrentarse nuevamente con Brión, y que la fecha definitiva de la pelea se decidirá esta semana, después de reunirse la Comisión de Boxeo de California.

Louis venció a Brión por puntos, mediante decisión unánime, en una pelea a 10 asaltos que libraron en Chicago, en noviembre último.

K. O. SENTIMENTAL DE ARCHIE MOORE

BUENOS AIRES (SCP). — Moore, que después de su opaca actuación ante el belga Sya, con el que empató al cabo de doce enredados rounds, enfrentará el sábado 7 a Alberto Lovell, ha sufrido en Buenos Aires un K. O. sentimental. Conoció en ésta a la señorita Isabel Anido, una atrayente rubia "stewart" de Aerolíneas Argentinas, con quien simpatizó hasta concretarse un romance que finalizará en breve boda. En efecto, en el próximo mes de agosto se celebrará el casamiento, radicándose los novios en Nueva York.

SE INICIO LA FAMOSA "VUELTA DE FRANCIA"

METZ, 4 (UP).— La trigésimooctava "Vuelta de Francia" comenzó hoy a las 12.10 pasado meridiano, en la cual participan 123 pedaleros, que cubrirán 4.692 kilómetros en 26 días.

Miles de personas formaron filas desde las primeras horas de la mañana para presenciar la pintoresca ceremonia de la partida de la gran carrera.

Los colegios y oficinas públicas, así como muchas fábricas, no trabajaron hoy, a fin de que su personal pudiera presenciar el comienzo de la gran prueba deportiva.

Estas fueron las cifras

El resultado oficial del primer escrutinio de nuestro gran concurso nacional para elegir a la "Reina del Deporte", fué el siguiente:

1.a Eliana Busch (As. de Volante de Chile)	3.590	votos
2.a Inés Cortés (Fisico y San Bernardo)	3.270	"
3.a Jeannette Harambillet (U. de Chile)	2.740	"
4.a Mirtho Meneses (Club Neptuvo, V. del Mar)	2.480	"
5.a Daisy Hoffman (Atletismo)	2.260	"
6.a Gloria Legisos (Artes Aplicadas)	2.040	"
7.a Mary Serra (Equitación)	2.030	"
8.a Marion Huber (Valparaíso)	1.850	"
9.a Ester Gieser (Ballet acuático)	1.770	"
10.a Emma Véjar (Talagante)	1.670	"
11.a Betty Fuentes (Chillán)	1.650	"
12.a Marta Stockmayer (Los Andes)	1.550	"
13.a Lucia Salas (Aviación Civil)	1.490	"
14.a Mercedes Correa (San Antonio)	1.470	"
15.a Marta Saul (Ballet acuático)	1.420	"
16.a Miriam Angulo (Talquina)	1.350	"
16.a Ivonne Ramirez (Tenis de Viña del Mar)	1.350	"
16.a Valeria Donoso (Tenis de Santiago)	1.350	"
19.a Victoria Araya (Fisico)	1.240	"
20.a Marcela Aravena (Fisico)	1.150	"
21.a Mariana Salinas (Pedagógico)	1.100	"
22.a Imelda Moraga (Ballet acuático)	1.060	"
23.a Niksa Fernández (Pedagógico)	1.050	"

FUERA DE CONCURSO

Se registraron también 160 votos para Natacha Méndez, que no ha sido inscrita en el Concurso.

RTHO MENESES

CONOZCA UD. A SU CANDIDATA

Sólo 16 años tiene la encantadora Myrtho Meneses Bullemore, abanderada del Club "Neptuno" de Viña del Mar. Es una de las candidatas que cuenta con mayores posibilidades de ocupar el cetro de la Soberana del Deporte Chileno.

Myrtho, cuyo nombre suscita discusiones, pues muchos creen que es Myrtha, se llama así, en homenaje a la flor de ese nombre. Es dulce y tiene toda la atracción de sus juveniles años. Cursa 5.o año de Humanidades en el Liceo N.o 1. Es campeona de natación de su Club. No se pinta, y su hobby es tejer. Le cuesta estudiar el francés. Sus actores preferidos son Esther Williams y Tyrone Power.

Su mayor emoción la tuvo al ser elegida Reina del Festival Panamericano de las Escuelas de Temporada de la Universidad Técnica Santa María, festividad que se realizó en Viña del Mar, a principios de este año.

Le gustaría llegar a recibirse de dentista, y ser una buena esposa y dueña de casa. Le disgusta la hipocresía. La vida le gusta porque es bella, cuando se sabe vivir.

Cree que el deporte estaría en mejor pie si hubiera mayor compañerismo entre los propios deportistas, y si se diera mayores facilidades para la práctica de las diversas actividades.

No ha viajado al extranjero, ni pololea.

Vive en Avenida Los Leones 3063.

EO SABATINO

anchas del Estadio Po- antiago Morning prose- Campeonato Sabatino de se patrocina el Departa- Deportes del Estado. en los partidos que los equipos Kripper- con Deportivo Giles, mario con Enrique Mar- Palacios con Sede- tomayor, Mac Kay con Leche y Soquina con Franklin.

rsante programa del sábado es este:

SANTIAGO MORNING 14.30 horas: Kripper con Deportivo Giles, equipos; 15.30 horas: mario con Enrique Mar- meros equipos; 16.30 portivo Giles con Krip- zani, primeros equipos; chitros: Soquina.

SANTIAGO MORNING 15.30 horas: Oscar Pa- Sederías Sotomayor equipos; 16.30 horas: otomayor con Oscar Pa- meros equipos; turno y José Maiza.

SANTIAGO MORNING 15.30 horas: Royal Sil- con Mac Kay, segundos 16.30 horas: Central de Mac Kay, primeros turno y árbitros: Krip- zani.

SANTIAGO MORNING 15.30 horas: Central de Soquina, segundos equi- horas: Industrias con Soquina, primeros turno y árbitros Mac

SANTIAGO MORNING Ocupada por el Depor- Shaw, que actuará con en partidos amisto-

FRANCISCO ARELLA- nardo O'Higgins 4780 ha está ocupada por la comercial de Deportes signará partidos de su oficial.

DECLARACION DE LOS APODERADOS

Conocido el resultado del primer escrutinio, la organización "Rugen los Motores", de Emisoras Nuevo Mundo, que dirige Pancho Rueda, nos entregó la siguiente declaración oficial:

"No nos ha sorprendido la ubicación espectable que ha logrado nuestra candidata, señorita Eliana Busch, en este primer escrutinio. Confiábamos en ello, y esperamos que esta misma ubicación nos sorprenda cuando se realice el escrutinio final. Eliana Busch se merece el título de REINA DEL DEPORTE, y los volantes chilenos se merecen también el honor de ser ellos quienes la han auspiciado. Aprovechamos la oportunidad para invitar a colaborar con los automovilistas en sus deseos de llevar su candidata a ocupar el honroso título, a todos quienes hayan vivido la emoción de una carrera de autos, o se han sentido profundamente satisfechos con las actuaciones en el extranjero de un Lorenzo Varoli o de un Bartolomé Ortiz, enviando los cupones de LA NACION con el nombre de nuestra candidata.

Rugen los Motores."

TENIS DE WIMBLEDON

WIMBLEDON, 4 (UP). —Dick Savitt, norteamericano, derrotó a su compatriota Herb Flam por 1|6, 15|13, 6|3 y 6|2, pasando al singles finales masculinos del torneo de tenis que se juega en esta ciudad, junto con Ken Mac Gregor, de Australia.

Mac Gregor, as australiano del tenis, de 22 años de edad, pasó a los finales por el score de 6|4, 3|6, 6|3 y 7|5, sobre Eric Sturgess, de Sud Africa.

A pesar del frío y fuerte viento que predominaban y la amenaza de lluvia, unas 15.000 personas llenaron el sitio en donde se jugaba el partido.

El viernes disputarán el título de campeones de singles masculinos, Savitt y Mac Gregor.

Si llega a triunfar, Savitt sería el 5.o norteamericano consecutivo que se adjudica el campeonato de Wimbledon.

Los dobles finales femeninos se jugarán solamente con tenistas norteamericanas. Louise Brough y la señora Margaret Osborne Dupont derrotaron a la pareja de la señora Joy Mottram con Jean Walker Smith, de Gran Bretaña, por la cuenta de 6|1 y 6|4.

Doris Hart con Shirley Fry eliminaron a Jean Quartier y Kay Tuckey, británicas, por el score 6|2 y 6|1.

La señora Bárbara Scofield con Betty Rosenquest, norteamericanas, ganaron por 8|6, en el primer set a la señora Peggy Dawson Scott y Betty Wilford, británicas, pero el segundo les resultó fácil, 6|1.

Beverly Baker y Nancy Chaffee, derrotaron en la semifinal a la señorita M. Eyre y señora Violet White, de Inglaterra, por 6|2 y 6|4, dejando en manos de sólo norteamericanas las finales de estos encuentros.

En la cuarta rueda de dobles mixtos, George Paish y la señorita Jean Quartier, británicos, derrotaron a la pareja formada por Armando Vieira, de Brasil, y Bárbara Scofield Davidson, de Estados Unidos, por el score 6|8, 6|2 y 6|4.

EN BOX ACTUAN FAMAE Y COMERCIO ATLETICO

El sábado, a las 21 horas, en el ring de San Ignacio frente a Franklin, se efectuará una reunión boxeril a cargo de los mejores aficionados de los clubes Famae y Comercio Atlético.

Intervendrán en las peleas principales, Jorge Gómez con Alfonso Vásquez y Sergio Donoso con Humberto Varras.

El programa es el siguiente:

Luis Contreras con Carlos Contreras; Hernán Rodríguez con Juan Silva; Hernán González con Juan Riffo; Julio Lecaros con Fernando Villalón; Angel Herrera con Arturo Rojas; Luis Troncoso con Rolando Marchant; Jorge Gómez con Alfonso Vásquez y Sergio Donoso con Humberto Vargas.

FUTBOL OFICIAL EN LIGA INDEPENDENCIA

La Liga Independencia ha fijado para el domingo por su torneo oficial de fútbol, los siguientes encuentros:

CANCHA EL MOLINO. — Enfield con Vifranstl, a las 9.30 horas, tres equipos.

CANCHA SAN JOSE. — Nacional Olímpico con Huasco, a las 9.30 horas, tres equipos.

CANCHA ROBERTO DEL RIO N.o 2. — Unión Centenario con Río Jachal, tres equipos, a las 9.30 horas.

CURSO "REINA DEL DEPORTE"

20 VOTOS

.....

.....

.....

piciado por "Hoy Eres Reina", notable producción t Stillman que distribuye "Artistas Unidos".

VOLCK

¡de nuevo en Chile!

fruta sana

con

ACEITES VOLCK

para frutales. En sus tipos de Invierno y Verano

COPEC

VOLCK

VOLCK

VOLCK

STORAND PUBLICID

Desde la VENTANA del REFUGIO

CON UNA TORTA mayúscula por su tamaño y proyecciones, celebró su décimo aniversario el Ski Club Portillo. Fué un cóctel que se pensó para cuarenta personas y luego se amplió a sesenta, pero en realidad asistieron 107. Como se advierte, la celebración fué en grande. Parecía torta de matrimonio. Y cerca anduvo, porque si no hay matrimonio, por lo menos hay entendimiento entre las directivas de Ski Club Portillo y Hocorsa. Así se desprendió de las palabras que pronunció Héctor Belledonne: "Hay acuerdo definitivo con Hocorsa".

Como siempre, Belledonne estuvo muy acertado en su discurso, que para no perder la línea, fué festivo de punta a punta. Recordó gente que se dió a la tarea de hacer de fundadores de la institución, y luego fué nombrando al veterano Canuto Errázuriz, al Mandarín Navarrete, al Torpe Oelckers, al popular Chuco Silva, al célebre y secreto maratonista de la nieve Ignacio Errázuriz, al buen genio de Max Errázuriz, y dejó para el último a un corredor que diera grandes satisfacciones a la entidad, pero que hoy pertenece a otra tienda. Se trata de Jaime Errázuriz a quien llamó "buen pastor" de la Universidad Católica.

Ignacio Errázuriz, a nombre de la familia esquiadora de Chile, agradeció más tarde, en privado, el hecho de haberlos recordado en forma tan simpática. Como en los protocolos, hizo la visita de estilo para retribuir conceptos emitidos.

También se habló de Emile, a quien un día Canuto dijera Tío Ámile. Se le mencionó como el gran capitán del equipo de Chile y lo mucho que le debemos en cuanto a progreso de nuestro esquí. Desde entonces, nuestros corredores denotan un estilo uniforme, que responde a cánones conocidos como escuela francesa de esquí.

En el aspecto deportivo, Arturo Hammersley se arrancó con los tarros y nada dejó para los demás. Se ganó un slalom el sábado sobre Hernán Oelckers, y otro el domingo sobre Sergio Navarrete. Como se ve, Hammersley quiso desquitarse de la derrota que le infingieran en Farellones Navarrete y Jaime Errázuriz, y lo consiguió con creces. Repetirse los espárragos de un día para otro es hazaña que bien vale la pena destacar.

Pero el Nano Oelckers dió la impresión de encontrarse como en sus mejores días. Si bien es cierto que fué superado con holgura por el vencedor el día sábado, no lo es menos que el domingo tuvo una suerte perra. Sufrió una caída en la primera pasada que le restó toda chance para ser el vencedor, pero así y todo, hizo en la segunda pasada el mejor tiempo. Digno de un crack la performance.

En las damas, no pudieron concurrir Mimí Gazitúa ni Minie Thevenoz, lo que le restó un poco de interés a la prueba de damas, aunque el duelo entre María Pía Piazza, la juvenil representante de Ski Club Portillo, y Madelaine de Hammersley, fué brillante. En la Copa Aniversario, María Pía venció sin atenuantes, ya que Madelaine Hammersley se saltó una puerta. De este modo, la entidad organizadora salvó un primer puesto que en los varones perdió. Al otro día la señora Hammersley se vengó de esta derrota, logrando una elocuente victoria. Como se ve, las damas le dieron bastante color a la cosa...

Los aspirantes al equipo de Chile, que corrieron el sábado en una categoría especial, con excepción de Fernando García Cifdini, que es en realidad, por su capacidad, miembro del team, tuvieron oportunidad de participar el domingo fuera de competencia y antes que los demás corredores de primera categoría. Fué una especie de cortesía...

Pero los "perlas" no aparecieron a la hora señalada en la base del slalom, a fin de recorrerlo a pie, que es como debe hacerse. Sólo hicieron excepción Walter Muller, Gerardo Pobirte y Gino Palma. Los demás llegaron atrasados y subieron en el chair lift. Por supuesto que se llevaron una reprimenda del capitán del equipo nacional, Arturo Hammersley, quien autorizó para hacer el recorrido solamente a los tres nombrados.

Ojalá que la tiradita de orejas le sirva de lección, porque para ser crack no basta parecerlo. Hay que hacer méritos, y muchos.

Mimí Gazitúa, en Farellones, enferma, echó mucho de menos no poder estar en Portillo, pero en el nacional piensa desquitarse. Sus rivales saben ya las intenciones de la esquiadora del Ski Club Chile, la más estimada entre nuestras deportistas andinas.

DOS VICTORIAS DEL CLUB ERNESTO BLAKE

Por la cuenta mínima venció el primer elenco del Club Ernesto Blake al Unión Herrera; empató a uno con el segundo cuadro, y con el tercero venció 2-1 al Estrella Azul.

El primer equipo del Ernesto Blake formó así: E. Castro; A. Valenzuela y L. Castro; D. Mery, J. Otárola y E. Fuenzalida; M. Carreño, E. Núñez, R. Toro, D. Angel y M. Rivas.

Esta misma institución ha organizado una carrera pedestre entre sus asociados, para el 29 del presente mes.

SE VENDE
UNA
BICICLETA
de pista, Special, casi nueva. Verla y tratar:
AV. ECUADOR N.o 3762

UN BUEN DIURÉTICO
Para asegurar una mejor eliminación urinaria; que ayude a librar el organismo de los desechos y venenos nocivos, puede recurrirse a un diurético, como las Píldoras De Witt.
Las Píldoras De Witt son diuréticas, es decir activan la función renal.
Al mismo tiempo que favorecen una mayor eliminación urinaria, ejercen una suave acción antiséptica y balsámica en los conductos urinarios.
No ocasionan molestia alguna y son fáciles de tomar.
Se expenden en sobres económicos de $ 4 y frascos de 40 y 100 píldoras. Las hallará en la farmacia de su localidad.
PILDORAS DEWITT

Ahora la "U" quiere ganar al Santiago

"¿CUANDO ME DEJARAN GANAR UNA CARRERITA...?", parece decir el popular Eduardo Silva antes de partir en Portillo, a sus compañeros de equipo. La verdad es que siendo Silva uno de los mejores especialistas de slalom, ha obtenido un solo triunfo en primera categoría.— Le siguen en el grabado Hernán Oelckers, Arturo Hammersley, que fué el doble vencedor de los slaloms corridos el último fin de semana, Sergio Navarrete y Jaime Errázuriz.—

EN ACCION.— Hernán Oelckers, representante de Portillo, que fué segundo de Hammersley en la Copa Aniversario, y luego en el slalom de primera, efectuado el domingo, se clasificó tercero pero actuó con manifiesta mala suerte. Sin embargo, hizo la mejor marca del recorrido en la segunda pasada. Bajó, dijo alguien, como un dios. Tal fué la perfección, que se aprecia en la foto.— Técnicamente, se vió el mejor.—

Actúan el domingo en Santa Laura

En el Estadio de Santa Laura se realizará el domingo el encuentro entre Santiago Morning y Universidad de Chile, que corresponde a la novena fecha del torneo de fútbol profesional de la División de Honor.

Este encuentro reúne todos los atributos necesarios para alcanzar especial lucimiento. Santiago, como todos saben, marcha seguido en la tabla de posiciones, separado de un escaso punto de Audax Italiano, que es el líder. Todos saben que la campaña del cuadro bohemio ha sido notable, y su empate del domingo último ante Iberia no le resta merecimiento, ya que este elenco ha sido la revelación del certamen y es sumamente difícil de doblegar.

En cuanto a la Universidad de Chile, el repunte extraordinario que ha experimentado en las últimas fechas tiene entusiasmado a sus parciales, que ahora esperan con optimismo las futuras presentaciones del cuadro. Creen, además, que un triunfo sobre un rival tan calificado como Santiago Morning, borrará en forma definitiva las presentaciones a todas luces irregulares que realizó el popular equipo en los comienzos del campeonato.

La constitución de los elencos deberá ser la siguiente:

SANTIAGO MORNING: Expósito; Grill y Wirth; Meneses, Fernández y Villanueva; De Luca, Hormazábal, Aguilera, García y Díaz.

UNIVERSIDAD DE CHILE: Ibáñez; Busquets y Arenas; Alamos, Ongaro y Núñez; Ramos, Di Pace, Peñaloza, Cerioni y Ramírez.

DONARON RECEPTORES AL HOSPITAL SAN JOSE.— El Rector de la Universidad de Chile, señor Juvenal Hernández; señor Agustín Biggini Curotto, organizador del torneo de fútbol, y otros dirigentes, que obsequiaron con receptores de radio al Hospital San José. Estos receptores fueron adquiridos con los fondos que se juntaron en ese campeonato especial de fútbol.

Juega en S. Bernardo Liceo de Aplicación

La Asociación Escolar de Deportes ha programado para hoy, en San Bernardo, en las canchas del Estadio Municipal, un encuentro de fútbol entre los equipos de las divisiones superior, intermedia e infantil del Liceo de San Bernardo y el Liceo de Aplicación.

Merece destacarse la actitud de los alumnos de este último establecimiento al ofrecerse ir a jugar a esa ciudad, para que el alumnado de ella presencie uno de los partidos de la competencia oficial escolar.

BREVES DEL DEPORTE

FESTIVAL PUGILISTICO.— En el local del club México se efectuará el sábado un festival pugilístico entre los clubes Compañía Chilena de Electricidad y Corcolén. El programa será el siguiente: Orlando Banda con Raúl Sandoval; Enrique Orellana con Heriberto Arriaza; Luis Flores con Mario Cabrera; Leoncio Carrasco con Luis Arriaza; Walter Araya con Carlos Muñoz; Rubén Aracena con Jorge Simon, y Orlando Parra con Pacífico Campos.

FIESTA DEL ATLETICO ROYAL.— Esta institución tendrá un baile el sábado próximo, en su local de Andes 3913, a fin de procurar fondos para sus obras sociales.

AMISTOSOS.— El Deportivo Presidente González Videla jugará el domingo contra el Lo Hermida, con sus tres equipos, en el campeonato Lo Hermida. Su primer elenco formará así: Canales; Guajardo y O. Ríos; Gallardo, C. Paz y Palacios; Contreras, Reyes, Arancibia, S. Paz y Gabarroche.

—Balmaceda Juniors venció con su primer elenco al Rangers-Asturia, por 3-0, en el encuentro por la Copa República, señalando los goles Luis Clavero (2) y Luis Figueroa. El ganador formó como sigue: Silva; Quintana y Figueroa; E. Clavero, R. López y Naranjo; L. Figueroa, Briceño, L. Clavero, C. Jorquera y Didier. El segundo del Balmaceda ganó 3-2, y el tercero perdió 2-1.

ACEPTA DESAFIOS.— El Deportivo Alonso e Hijos, para jugar amistosos el domingo con clubes que cuenten con equipos infantiles. Tiene cancha en el Estadio Santiago Morning. Dirigirse a Avenida Bernardo O'Higgins 2815.

PIMPON PARA HOY.— Los siguientes partidos se jugarán hoy por la competencia de honor de pimpón: Magallanes con Adip, local Manila, calle Huérfanos 838, a las 20.15 horas terceros; 21, los segundos, y 22, los primeros elencos. Audax con Universidad Técnica, en Lira 425. Banfield con Comercio Atlético, en San Diego 1132; Ferrobadminton con Igualdad y Trabajo, en Andes 3028; Santiago Morning con Universidad de Chile, en Romero 2571; Compañía de Gas y Universidad Católica con Unión Española, en la Universidad. Todas las reuniones empezarán a las 20.15 horas, con los terceros.

ARBITROS DE PROVIDENCIA.— Cita a sesión general para hoy, a las 20.30 horas, en Avenida Francisco Bilbao 520.

ACEPTA DESAFIOS.— El Deportivo Los Cucarachos, para jugar con clubes congéneres que cuenten con tres cuadros adultos, el domingo próximo en su cancha. Dirigirse a Ciruñanca 961, paradero 7 de la Gran Avenida, señor Leopoldo Jáuregui, de 18.30 a 21.30 horas.

Radios y Tocadiscos
RADIOS y TOCADISCOS para sus regalos, ahora más baratos y con mejores facilidades
BICICLETAS, ahora, desde $ 400.— MENSUALES
Y gran cantidad de repuestos en general.
DISCOS. Enorme y variado surtido con las últimas novedades.
COCINAS a gas o eléctricas, Mademsa, desde $ 400.— MENSUALES
En artículos eléctricos tenemos lo que Ud. necesita, a precios económicos.
RADIOS, ahora, desde $ 350.— MENSUALES
MADEMSA
COCINAS Mademsa, a gas de parafina, 1, 2 y 3 platos, desde .. .. $ 950.-
ESTUFAS eléctricas, desde el increíble precio de .. .. $ 120.-
Le ofrecemos nuestros modernos talleres para la reparación de su radio.
TOCADISCOS microsurcos, automáticos, desde $ 600.— MENSUALES
PREFIERA COMPRAR SIEMPRE DONDE
GALVEZ y FAJARDO Ltda
alameda 2784 fono: 92082 (PORTAL EDWARDS)

YA ESTAN LISTOS
PIANOS
REACONDICIONADOS
EN NUESTROS PROPIOS TALLERES
PERFECTOS EN SONIDO Y PRESENTACION
FACILIDADES DE PAGO
CASA DOGGENWEILER
UN NOMBRE BIEN CONOCIDO DESDE 1891
ARTURO PRAT 166 — SANTIAGO

OTORGA OBS... HOSPITAL S...

Bajo los auspi... de la Universidad ... Juvenal Hernández ... efecto, en las ... neficencia, ubicada ... nías del Cerro B... peonato especial ... contó con la parti... merosos teams ... distintos barrios ...

Los fondos ... campeonato, más ... Agustín Biggini ... el recreamiento ... y personal de ... to.

La entrega de ... hizo en una ... a la cual asistie... Juvenal Hernández ... gini, Germán de ... dirigentes que co... arrollo del torneo.

10 MESES PL...
ABRIGO...
Guendel...
(SA...
TRABAJO FI...
SAN DIEGO
(EDIFICIO DEL TEATRO CA...

Parquets FENIX
M. R.
SOBRIO ELEG...

PERFECTO L...
SOC. MADERERA FENIX
SANTO DOMINGO 1302 — TELEFO...

Casa UTI...
LE OFRECE EL TRAJE PARA EL MOMENTO MAS FELIZ DE SU VIDA...
Lucirá más hermosa y ahorrará un gasto innecesario, arrendándolo en "CASA UTIL". Hay bellas creaciones para novias, madrinas, cortejos nupciales y reinas

SAN ISIDRO 6...
FONO 36953

Gato . . . . $ 4.—
Oso . . . . . 4.—
Foca . . . . . 4.—
Globos . . . $ 1.50
Globos . . . 4.—
Perros colores, c/u. . $ 3.—
Pichicho con imán. . . $ 45.—
Cubillos
EL HOMBRE QUE CUIDA SU BOLSILLO
BANDERA: 584-588
PUENTE 540 - LOCAL 1046

Lauchas . . . $ 4.—
Madejas . . . . . $ 1.20
Bordar, ovillos . . 6.—
Bolsas . . . . . $ 45.
" . . . . . 70.
" . . . . . 80.
Conejo y Pescado 90.
Gringo . . . $ 4.40
Campeón . . 4.—
Ponedora, 3 huevos $ 7.
Cierre eclair, $ 0.50 cent... metro.
A comerciantes en GLOBOS
PRECIOS MUY ESPECIALES POR GRUESAS
SERVICIO CONTRAREEMBOL...

omenzó la recepción de las inscripciones para el orneo Popular de Fútbol que auspicia "La Nación"

IOSOS PREMIOS EXHIBEN DESDE ABADO PROXIMO

on numerosas las institu- que se han interesado por ipar en el cuarto campeo- provincial de fútbol de los s que auspicia LA NACION patrocina el Departamen- Deportes del Estado.

iniciará este torneo impos- lemente, el último domin- mes de octubre.

a las 20 horas, se llevará o en la administración del lo Popular Santiago Mor- una importante reunión de ntes de los clubes Po- Carrera, Nacional Bul- de Enero, Villa Moderna Hormazábal, Los Ti- de Barrancas, Dos Améri- blación Mac Iver y Unión nes conjuntamente con sión organizadora, con- arán las bases por las cua regirá el cuarto campeo- rovincial de fútbol de los

de el próximo sábado, en chas del Estado Popular o Morning se empezarán ir los premios que se dis- en la justa deportiva de nombrada entre equipos rios que se realiza en el

trofeos recibidos por la co- organizadora son los si- :

n copa LA NACION, do- por don Juan Mora A. loso deportista y que a la propietario de la Fábri- acional de Copas y Trofeos ónder", donde fué fabrica- gran premio; trofeo Hos- Carrosa, donado por don de Carroza; copa Parque tino, donada por don Agus ggini; trofeo Club de De- Santiago Morning; copa rio Pineda Maldonado strador del Estado Reco- Joaquín Cabezas"; premio s por los propietarios de a de artículos deportivos o e Hijos"; copa donada en Carlos Cánepa Vásquez dente de la Asociación de ctbol 4.a comuna; trofe- do por la casa de artículos rtivos "El Estadio"; premio do por el principal propul- del deporte, general don Os- Puccio Guzmán, Director Departamento de Deportes Estado; copa "Sederap", do- por don Atilio Paredes Ga- trofeo donado por el entu- deportista de Quinta Nor- mal, señor Jorge Leyva Olea; premio donado por el restaurant "Colo Colo"; copa donada por la señorita Mercedes González Rojas; trofeo donado por el administrador del Estadio Providencia, señor Aníbal Palne; copa "Audición Sinopsis del Deporte"; trofeo Gran Parque Rosedal, donada por don Benjamín Rodríguez; copa Armando Bonanseco; trofeo Ricardo Machuca; trofeo Audición Mundo Deportivo; premios especiales dona dos por la administración del Estadio Popular Santiago Morning y varios otros, donados por deportistas de la capital.

Las inscripciones se reciben diariamente en los siguientes locales: Administración del Estadio Popular Santiago Morning durante todo el día; Peluquería Santiago, de 9 a 12 y de 15 a 20 horas; Casa El Estadio, durante todo el día; y Audición Mundo Deportivo de radio El Mercurio, de 12 a 13 horas.

Las bases serán enviadas a las instituciones por correo desde la próxima semana, pudiendo los clubes que se interesen por participar en esta competencia, pasar a retirarlas en el salón de peluquería Santiago, ubicado en Las Rejas, esquina Avenida Ecuador.

Country con Crusa en rugby, el sábado

El invicto Coutry Club enfrentará el sábado próximo al Crusa en la cancha que los primeros poseen en Tobalaba, cuyo encuentro se iniciará a las 15.45 horas. La reunión comenzará con el partido entre los segundos elencos de ambas instituciones, a las 14.30 horas.

El cuadro de honor del Country Club, formará con los siguientes jugadores: Hernán Vicuña; Peter Velasco, Gordon Adams, Peter Hogge y Charles Elsesser; Ian Cambell (capitán) y Martínez Alvarez; Reginald McDonell, Luis Simonson, Jorge Booth, Juan Méndez, David Nock; Luis F. Mujica, Leopoldo Vermehren y Jorge de Amesti.

El segundo equipo de esta misma institución, alineará con los siguientes hombres: Jorge Pérez; Francisco Vicuña, Michael Kouyoumdjian, Edo. Grove y Peter Schultemaker; John Busdridge y Juan Astaburuaga; Joaquín Adriázola, Jorge Justiniano, Ewan Macpherson, Charles Navarro, David Truman, Hernán Mujica, Stephen Walbaum y Jack Ogden.

EL PRIMER CAMPEON PROVINCIAL.— Equipo del "Población Carrera", primer campeón provincial de fútbol de los barrios, en el torneo efectuado en 1948.— Aparecen en el grabado de izquierda a derecha, de pie: Manuel Vilches, Jorge Donoso, Víctor Silva, Sergio Palma, Hernán Jara, Héctor Silva, Alberto Olmedo, Mario Mendoza, Celestino Opazo y Carlos Vergara. — Agachados, en el mismo orden: Jaime Barahona, Juan Salinas (capitán), Jenaro Díaz, Ereldo Elizalde, René Prieto y Hugo Gutiérrez. Este team, en esa ocasión, se adjudicó el Gran Premio "Mundo", donado por don Benjamín Rodríguez, propietario del Parque Rosedal.— El Cuarto Campeonato Provincial de Fútbol de los Barrios, a verificarse en octubre próximo, y que también auspicia LA NACION, promete alcanzar un éxito bastante superior al de las competencias anteriores.—

FINAL DEL TORNEO M. DE SAN MIGUEL

Con buen éxito se efectuó la sexta y penúltima fecha del campeonato organizado por el Deportivo Municipal San Miguel, en la cancha ubicada en Santa Rosa 5950, registrándose los siguientes resultados:

Santa Corina ganó por W. O. al Olímpico Araucano; Municipal San Miguel, por 2-0 al Rubén Silva; Arsenal San Miguel por 1-0 al Unión Talca; River Plate por 2-1 al Defensor Mirador.

El programa fijado para el domingo por la final de esta competencia, es el siguiente:

Arsenal San Miguel con Olímpico Araucano; Rubén Silva con Defensor Mirador; River Plate con Unión Talca, y Municipal San Miguel con Santa Corina. En este último encuentro se disputará el título y la Copa Municipal San Miguel. Cabe destacar que el Municipal lleva 9 puntos y Santa Corina 8, y el más próximo, que va tercero, ha computado solamente 6.

FUTBOL POPULAR DEL DOMINGO EN LAS CANCHAS DEL SANTIAGO

También se jugará en los fields "Francisco Arellano", "Población Igualdad" y "Latorre"

Los siguientes partidos se efectuarán el domingo en las canchas del Estadio Popular Santiago Morning, Francisco Arellano, Población Igualdad y Latorre, por la competencia de la Asociación de Fútbol de la Cuarta Comuna y el Campeonato Valentín Campos.

CANCHA SANTIAGO MORNING N.o 1.— 14.45 y 16 horas: Latorre con J. Innovación segundos y primeros cuadros; árbitro de primera serie, señor Roberto Sánchez; turno, Unión Bélgica.

CANCHA SANTIAGO MORNING N.o 2.— 10.15 horas: U. Bélgica con Población Carrera, terceros equipos; árbitro, señor Leopoldo Roca; 11.30 horas: J. Carrera con Población Igualdad, terceros equipos; árbitro señor Aquiles Rojas; 14.45 horas: Población Igualdad con J. Carrera segundos equipos; árbitro, señor Carlos Armijo; 16 horas: J. Carrera con Población Igualdad, primeros equipos; árbitro, señor Mario Filidey; turno, 5 de Abril.

CANCHA SANTIAGO MORNING N.o 3.— (Campeonato Valentín Campos).— 14.30 horas: Benedicto XV con Los Cóndores segundos equipos; 15.30 horas: Unión Brasil con Defensor Toro-Mazzote, primeros equipos; 16.30 horas: Los Cóndores con Benedicto XV, primeros equipos; turno y árbitros, Juventud Las Rejas.

CANCHA SANTIAGO MORNING N.o 4.— (Campeonato Valentín Campos).— 14.30 horas: Juventud Caupolicán con Juventud Las Rejas, segundos equipos; 15.30 horas: Los Tigres de Barrancas con Población Nogales, primeros equipos; 16.30 horas: Juventud Caupolicán con Juventud Las Rejas, primeros equipos; turno y árbitros, Unión Brasil.

CANCHA SANTIAGO MORNING N.o 5.— 9.15 horas: Competencia de la Sección Infantil de la Cuarta Comuna; 10 horas: Competencia de la Sección Infantil de la Cuarta Comuna; 11.30 horas, 5 de Abril con Santiago Juniors, terceros equipos; árbitro, señor F. San Martín; 14.45 horas: Santiago Juniors con 5 de Abril, segundos equipos; árbitro, señor Efraín Arros; 16 horas: 5 de Abril con Santiago Juniors primeros equipos; árbitro, señor Jorge González; turno, Latorre.

CANCHA SANTIAGO MORNING N.o 6.— (Campeonato Valentín Campos).— 14.30 horas: Unión Brasil con Defensor Toro-Mazzote, segundos equipos; 15.30 horas: Benedicto XV con Defensor Toro-Mazzote, terceros equipos; 16.30 horas: Los Tigres de Barrancas con Población Nogales, segundos equipos; turno y árbitros Benedicto XV.

CANCHA FRANCISCO ARELLANO.— 11.30 horas: Fco. Arellano con Población Delicias, terceros equipos; árbitro, señor Jorge Plionitis; 14.45 horas: Población Delicias con Fco. Arellano, segundos equipos; árbitro, señor Norberto Solorza; 16 horas: Fco. Arellano con Población Delicias primeros equipos; árbitro señor E. Meza; turno, Población Edwards.

CANCHA POBLACION IGUALDAD.— 11.30 horas: Población Velásquez con Población Edwards, terceros equipos; árbitro, señor E. Cantillana; 14.45 horas: Población Edwards con Población Velásquez, segundos equipos; árbitro, señor Rafael Gatica; 16 horas: Población Velásquez con Población Edwards primeros equipos; árbitro, señor J. Henríquez; turno, 29 de Enero.

CANCHA LATORRE.— 11.30 horas: J. Innovación con Latorre, terceros equipos; árbitro, señor Orlando Vera; 14.45 horas: U. Bélgica con Población Carrera, segundos equipos; árbitro señor Agustín Bezares; 16 horas: Población Carrera con U. Bélgica, primeros equipos; árbitro, señor Hernán Castillo; turno, Solari.

PROFESORES DE E. FISICA SE REUNEN

Los profesores de Educación Física se reunirán mañana, a las 19 horas, en asamblea general en el local del Instituto de Educación Física, a fin de proceder a la elección de directorio para el nuevo período.

GREEN CROSS CELEBRA SU 35.o ANIVERSARIO

El Club de Deportes Green Cross, antigua institución de esta capital, que está próxima a celebrar su 35.o aniversario, ha organizado un festival deportivo para el sábado en el Estadio Nacional, cuyo programa consta de las siguientes pruebas:

1.30 horas.— **Ciclismo.**— Partida de una prueba en carretera ida y regreso a Puente Alto, para todo competidor. 14.30 horas.— **Atletismo:** Series 100 metros planos, varones, todo competidor.— 14.45 horas **Ciclismo:** 25 vueltas con tres embalajes para todo competidor. 15.15 horas.— **Atletismo:** Series 100 metros planos, damas, todo competidor. 15.25 horas.— **Motociclismo:** Nuestro campeón señor Rogelio Espinoza tratará de quebrar el record de la vuelta en su máquina de 500 centímetros cúbicos. 15.30 horas.— **Atletismo:** 5.000 metros, todo competidor. 16 horas.— **Ciclismo:** Australiana para primera, segunda y tercera categoría. 16.30 horas.— **Atletismo:** 100 metros planos final damas y varones. 16.45 horas.— **Motociclismo:** 20 vueltas para máquinas de 350 cc. 17 horas.— **Atletismo:** Posta 4x400, todo competidor. 17.15 horas.— **Ciclismo:** Duelo en velocidad entre nuestro campeón, Enrique Muñoz y el campeón Sudamericano, Mario Maganés. 17.30 horas.— **Motociclismo:** 35 vueltas para máquinas de 500 cc. Habrá premios para las distintas pruebas.

SANTIAGO PAPERCHASE CELEBRA SUS 46 AÑOS

El Santiago Paperchase Club, una de las entidades más antiguas del deporte ecuestre, celebra el lunes venidero el 46.o aniversario de su fundación.

El programa a desarrollarse en celebración de esta fecha, que tendrá lugar en el recinto de la Institución, Avenida Cissa número 1530, es el siguiente:

10 A. M.: Misa de Campaña en memoria de los socios fallecidos; 11 horas, bendición del ganado; 13 horas, almuerzo en honor de los socios fundadores y ex presidentes de la institución; 15 horas, concurso hípico interno en el picadero cubierto.

El HOCKEY al DÍA

CENSURABLE desde todo punto de vista es lo acontecido el domingo último, en que Palestino perdió por walk over" su partido oficial de primera división ante el Maestranza Central de San Bernardo, debido a que el team de colonia se presentó a la cancha sin los correspondientes carnets. Esto es inaceptable: primero, por una razón sobre la cual insistiremos, que tratándose de un espectáculo pagado, debe existir el máximo de responsabilidad, porque es realmente una burla al espectador privario de un partido que figura en el programa. Situaciones como ésta van en desmedro de un deporte, y mayor daño todavía causan en este caso en que se trata de un juego relativamente nuevo en nuestro medio.

Por otro lado, es inconcebible que a los directores del cuadro perdedor se les haya escapado cumplir con un requisito primordial, cual es el que damos cuenta, máxime tratándose de una de las instituciones mejor constituídas y más poderosas dentro del ambiente hockista. Bien está que los palestinos tengan que pagar los mil pesos de multa que contempla el reglamento; pero esta sanción material no compensa el perjuicio a que nos referimos más arriba, por lo que se impone que las autoridades de la "chueca y el patín" adopten todas las medidas necesarias para evitar que este estado de cosas se repita en el futuro.

—oOo—

SALVO el espectáculo de esa reunión las encomiables presentaciones que hicieron Unión Española y Universidad de Chile, que en su cotejo brindaron la verdadera concepción del hockey moderno, basada en la rapidez de las acciones y en la codicia de los delanteros. Como dato inlustrativo diremos que los rojos de Santa Laura probaron puntería cuarenta y tres veces en el transcurso del lance, lo que evidencia la rapidez de los desplazamientos y la armonía en el acciones.

El triunfo de los dueños de casa fué inobjetable; pero bien merecían mejor suerte los defensores del chuncho, atendida su brillante faena defensiva, donde rayó a gran altura su arquero Reyes, ex defensor de la Unión. También es digna de encomio la labor cumplida por el veterano y eficiente back Carnio quien, dicho sea de paso, lo está haciendo mejor que nunca. Destacó en la delantera de la "U" en forma nítida Dubart.

El elenco de la Unión, que marcha a la vanguardia de la tabla de posiciones conjuntamente con el Ferrobadminton, no hizo sino ratificar la convincente [illegible] desarrollada en el campeonato del presente año que, de continuar en el mismo tren, puede llevarlo a la conquista del título.

—oOo—

EL PROXIMO domingo se efectuará un partido que ha despertado una gran expectativa, pues el Bata de Peñaflor tendrá que afrontar su primera prueba de fuego al medirse con el puntero Unión Española. Los parciales de los peñaflorinos esperan ver compensados todos los esfuerzos que han desplegado los dirigentes de éstos, y confían que su equipo haga en esta oportunidad una lucida presentación, ya que en sus dos partidos anteriores el cuadro ha mostrado más defectos que virtudes. No dejan de ser justificadas las aspiraciones de los hinchas del Bata, toda vez que la escuadra que comanda Tunzajo —como lo hemos dicho otras veces— está formada por verdaderos cracks de la chueca y el patín.

—oOo—

LA TABLA de posiciones hasta el momento es: Ferrobadminton y Unión Española 5 puntos en cuatro partidos; Audax Italiano, 4 puntos con 3 partidos; Maestranza Palestino, U. de Chile y U. Católica 3 puntos y los siguientes partidos, en el mismo orden: 4, 3, 2 y 3. Cierran la tabla Colo Colo con 2 puntos en 3 partidos y Bata con 2 puntos en 2 partidos. A este último club no se le computa el partido que perdió frente al Audax Italiano y que fué anulado por las razones que ya son del conocimiento de nuestros lectores.

Una BUENA NOTICIA para todos los AGRICULTORES!

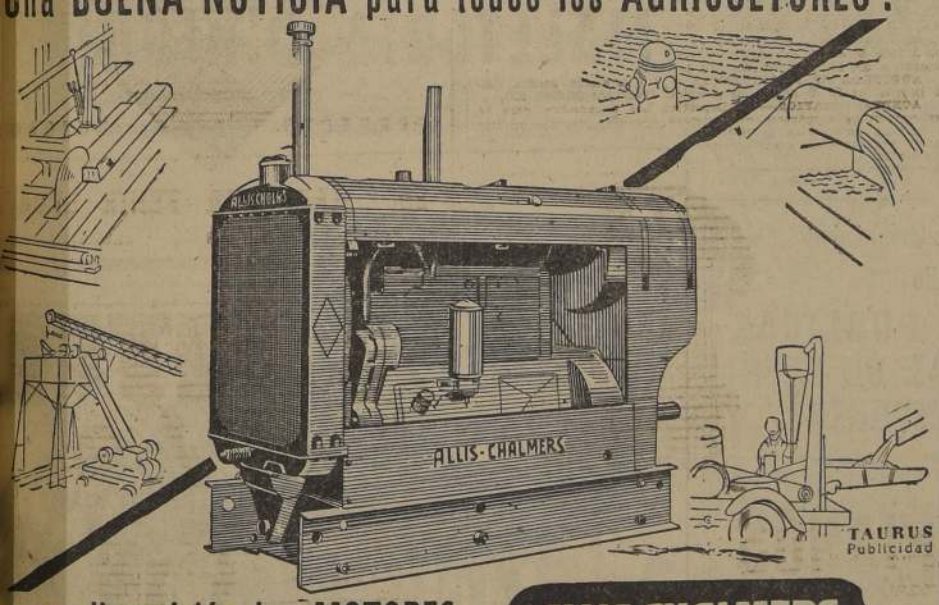

a su disposición los MOTORES ALLIS-CHALMERS A PARAFINA para cualquier faena agrícola!

Junto a su eficiencia a toda prueba e ilimitada duración, los Motores ALLIS-CHALMERS poseen la valiosísima peculiaridad de servir para múltiples aplicaciones. Puede usted utilizarlos

Para mover su molino ... su bomba ... su generador ... o cualquier otra maquinaria tenga Ud. su propia fuente de energía! Viva tranquilo con su Motor ALLIS-CHALMERS!

EL MAS ECONOMICO: Con un mínimum de gasto de mantención, rinde en todo momento el máximum.

EL MAS SENCILLO: Ha sido construído de modo que cualquier persona —empleado o inquilino de su fundo— puede manejarlo sin ninguna dificultad.

Y EL MAS BARATO!

POTENCIA: 24 • 34 • 45 B H P.

ENTREGA INMEDIATA

CONSULTE A NUESTROS AGENTES:

Oscar Riesle. Antofagasta
Joaquín Amenábar La Serena
Severiano González Valparaíso
Soc. El Tattersall Aconcagua, Colchagua O'Higgins, Santiago
José Larraechea Curicó
Parot Hnos. y Cía. Ltda. Talca - Linares - Maule
DINASUR Concepción y Temuco
René Bordagorry Los Angeles
Arnoldo Hickmann Victoria
PROSEM S. A. Valdivia
Soc. El Tattersall Osorno
Víctor Binder Puerto Varas

SALINAS, FABRES Y CIA. LTDA.
Departamento Técnico - Plaza Bulnes 88

GRAN Liquidación DE TEMPORADA

F. CA. UNIVERSAL TEXTIL IRARRAZAVAL 440

A PESAR DE NUESTROS PRECIOS BAJOS LIQUIDAMOS AHORA AL COSTO TODAS NUESTRAS EXISTENCIAS EN TELAS Y TEJIDOS DE LANAS PRECIOS JAMAS VISTOS

ALGUNAS DE NUESTRAS OFERTAS

TEJIDOS		TELAS	
CHALECOS para señora . . .	$ 90.—	DUVETINA para abrigo . .	$ 220.—
CHALECO para niño . . .	55.—	LANA JASPET para vestido y dos piezas	140.—
SWEATER para hombre . .	120.—	GABARDINA lana peinada .	380.—
CHALECA lana alpaca . .	170.—	TWEED en cuadrillé, 1.40 metro	220.—
POLO, lana Magnolia . . .	330.—	JERSEY DE LANA, con pequeñas fallas, ancho 1,60 metro	220.—
¾ TWEED, forrado raso . .	900.—		

Estos precios son considerados únicamente para ventas al contado

SABADO ABIERTO TODO EL DIA

Escuche los lunes y viernes a las 20.35, por Radio Minería, nuestro programa-concurso "HASTA QUEMARSE LOS DEDOS".

VENTA DIRECTA EN LA FABRICA
UNIVERSAL TEXTIL LTDA.
440 IRARRAZAVAL 440
FRENTE AL TEATRO ANDES

SUPERIORIDAD LARGO AZUL

TEMAS DE PIMPON

EN el tenis de mesa, el ataque es muy importante, pero más importante aún —para el que comienza— es la defensa.

El jugador que sólo posea ataque se verá en duros aprietos ante determinados rivales; principalmente ante aquellos que además de una buena defensa posean golpes de ataque sorpresivos, y que le cogerán desprevenidos, y que no podrá devolver, precisamente, porque no tiene defensa. Amen de ésto hay otro factor. El jugador que comienza actuando a base de ataque se acostumbra a jugar "pegado" a la mesa, y cuando quiere aprender a defender se le hace un mundo retroceder y movilizarse. Por el contrario, el novicio que aprende primeramente defensa, estará acostumbrado a una mayor movilidad, y su ataque tendrá una "mejor distancia" entre pelota y paleta.

Todos los excesos son malos y la demasiada defensa o el demasiado ataque son lisa y llanamente excesos. Es necesario saber defender y atacar, pues, ante algunos rivales tendremos que aplicar tácticas definidas que llevan envueltas el ataque, la defensa o una "mezcla" adecuada de ambas cosas.

El jugador con un solo aspecto del juego se verá obligado a jugar "siempre" igual, y no podrá matizar o cambiar su juego si el caso se lo obliga.

Pero, en el orden lógico de las cosas, primero la defensa. Cuando ya se domina con cierta facilidad, entonces hay que aprender a "marcar" tantos, a decidir los puntos, a aprovechar debidamente las oportunidades. Y la primera jugada de defensa que debemos aprender es "la defensa encima de la mesa". Que viene a ser un simple paletico con efecto, y que son el arma principal de jugadores como Cosentino y Lancellota, ambos argentinos, y ambos de prestigio sudamericano.

Debemos llegar a poseer en este golpe una seguridad tal que podamos hacerlo en cualquier mesa, y en cualquier circunstancia. Aunque sea encima de un árbol o en medio de una tempestad. Y es tan importante porque dominándolo nos será muy fácil aprender "correctamente", la defensa de revés, que es dificultosa por la posición de nuestro cuerpo, y sin casi notarlo estaremos usando esa defensa lejos de la mesa.

Y tratemos de describir el golpe.

La paleta va en una posición casi horizontal a la mesa. No olvidemos ésto: "casi horizontal a la mesa". Cuando la pelota se aproxima a nuestra paleta se debe llevar la paleta unos 25 cmts. hacia atrás, y cuando la pelota ya ha descendido BASTANTE del punto máximo de su bote, entonces hacemos avanzar nuestro antebrazo, y con la paleta casi horizontal (lo repito nuevamente, pues de ello depende el golpe), devolvemos la pelota golpeándola por "debajo" con un movimiento combinado de "corte" y "empujoncito". Quizá esta última palabra no sea la más adecuada lenguísticamente hablando, pero si es gráfica y señala más o menos claramente lo que deseo decir... y Uds. interpreten.

En este golpe, como en todos los del tenis de mesa, la muñeca "nada tiene que hacer". Conservela firme, aunque no demasiada tensa, y piense siempre que el éxito del golpe está en coger la pelota por debajo; esperar a que caiga del punto máximo del bote; mirar constantemente la pelota.

Y algo sobre la muñeca. Hay jugadores que tienden a golpear empleando sus muñecas, y esto en un 99,99 o|o será nefasto. Sólo muy pocos jugadores en el mundo han logrado golpear con muñeca sin fallas: Kelen, Sido y Barna. Los demás han sido atacadores que han poseido poquísima regularidad, y que si han ganado grandes partidos a los pocos días han sido derrotados inexplicablemente. Bueno, no tan inexplicablemente, porque la explicación ha sido la muñeca. La muñeca puede realizar los golpes más desconcertantes y potentes habidos y por haber, pero también puede perder los golpes más fáciles del mundo. Y mejor no es tentar al demonio! Deje su muñeca tranquila; es un consejo de oro.

FERNANDO OLAZARRI.

LINEA TEMIBLE.— Es la del Audax Italiano, puntero e invicto en el Campeonato de Fútbol Profesional. De izquierda a derecha están Carrasco, Calderón, Espinoza, Tello y Aguila. El sábado frente al Ferrobadminton reaparecerá Valenzuela, el buen insider derecho del team itálico.

¿CAERA EL PUNTERO EL SABADO?

DEPORTE EXTRANJERO

JUVENTUS A LA SEMIFINAL

RIO DE JANEIRO, 4. (U. P.)— El equipo del club Juventus, de Turín, se aseguró anoche un lugar en los partidos semifinales, al derrotar al campeón francés Olimpique, de Niza, por la cuenta de tres goles por dos.

Por su parte, el cuadro del Nacional, de Montevideo, mejoró su posición al vencer al Sporting, de Lisboa, por un score idéntico al anterior.

Los entendidos pronostican que Palmeiras y Juventus se clasificarán por un lado como finalistas, del grupo de Sao Paulo y Vasco de Gama con Austria, de Viena, o Nacional, lo harán por el grupo de Río de Janeiro.

La victoria del Juventus resultó sorpresiva, ya que la presión del cuadro francés resultó peligrosa.

La derrota del cuadro portugués significó un serio esfuerzo para los uruguayos.

GOLF

PORTRUSH, Inglaterra, 4. (U. P.)— El jugador argentino de golf, Antonio Cerda, quien obtuvo una medalla en el campeonato abierto de Gran Bretaña, al terminar el primer día de este nuevo torneo, finalizó con 74 puntos.

En los primeros 9 golpes, Cerda se mostró indeciso y falto de destreza.

PARTIDOS SUSPENDIDOS

RIO DE JANEIRO, 4. (U. P.)— Oficialmente se anunció que los partidos entre Austria, de Viena, y Vasco de Gama, de Río de Janeiro, y Palmeiras, de Sao Paulo, y Estrella Roja, del Belgrado, éstos dos últimos a jugarse en Sao Paulo, fueron suspendidos por la lluvia hasta mañana en la noche.

MERENTINO BUSCA SU REHABILITACION

BUENOS AIRES (SCP). — Después de su contraste frente a Mario Díaz, el fuerte pegador Rafael Merentino intensificó su entrenamiento con el propósito de recuperarse de ese mal paso, que le costó su título de invicto. El miércoles 11 en el Luna Park enfrentará al español José A. Medina, en un match a doce rounds. Con posterioridad Merentino y Díaz se enfrentarán en un match revancha, pero es posible que se concierten otros encuentros de pesos mediano, con intervención de Díaz, Merentino, Calicchio y Cachetada.

Todos aseguran que sí, y también el Ferrobadminton

En la próxima fecha caerá el puntero. Esta frase viene flotando en el ambiente futbolístico desde hace más de un mes..., y el Audax sigue firme a la punta. ¿Qué ha estado a punto de caer? No hay duda. Como que ya registra en su campaña dos empates y dos victorias angustiosas. Pero en la tabla no se le han anotado todavía derrotas.

El sábado próximo deberá medirse con uno de los colistas, Ferrobadminton, y, nuevamente se oye en todos los corrillos del fútbol: "con los tiznados pierde el Audax". Nunca esta presunción había tomado más cuerpo que ahora. Es que Audax viene de efectuar una performance hasta cierto punto desastrosa frente a la Unión, mientras que Ferro, en auspiciosa actuación goleó a Green. Y, como ya es cantar viejo aquel que dice que el colista siempre gana al puntero, ahora todo el mundo, incluso algunos parciales del Audax, dicen que en esta semana pierde sus dos primeros puntos la escuadra de Pakozdy. Aun más, y para que tengan otras razones aquellos que plenaron en la caída del líder, diremos que Ferrobadminton, el año pasado, venció en las dos ruedas al Audax.

Tomadas en cuenta todas estas anotaciones y presunciones, no habría más que convenir en que el puntero cae frente al Ferro. ¿Pero? Pero los dirigentes, jugadores y socios más allegados a la institución, están seguros que Audax no caerá, ni ahora ni nunca. Los dirigentes itálicos han cambiado ideas con sus jugadores, acerca de las bajas que ha venido experimentando el cuadro y, parece que le han encontrado el cascabel al gato. Anuncian los de la tienda verde, para el sábado, un triunfo del Audax, categórico y rehabilitador. Mientras tanto, los fusionados dicen que ya ellas comenzaron su carrera ascendente, y arrasarán con todos, punteros y no punteros. Por lo demás, agregan, al Audax ya lo tenemos, casero

VOTACION HABRA EN EL CONSEJO DE DEPORTES

Hoy a las 19 horas, en el local de calle Compañía N.o 1630, se efectuará una reunión del Consejo Nacional de Deportes, que tendrá como objeto principal la elección del nuevo secretario de esta entidad, para el período 1951-1953.

La votación quedará circunscrita, salvo otro acuerdo de última hora, a los señores Hernán Muñoz Segura y Alberto Labra, quienes igualaron el número de votos, en la reunión que se realizó el sábado último.

Torneo de básquetbol sigue mañana en U. E.

En el gimnasio de Unión Española, ubicado en calle Dardignac 050, continuará mañana el campeonato de básquetbol de invitación con los siguientes encuentros: 21 horas, Ferroviario - Alameda con Comercio Atlético y 22 horas, Universidad Católica con Sección Ferroviaria.

—Mañana, a las 19.30 horas, se reunirá la sección atletismo de Unión Española a fin de resolver varios asuntos que se hallan pendientes.

—El domingo próximo, el equipo de hockey en patines se enfrentará al Bata de Peñaflor.

TRIUNFOS EN DEL CLUB MA

Tres triunfos conseguido el llanes en los dos recientemente petencia oficial. W. O. a Uni por 3-2 al Igualó por 4-1 al Audax perior de Magallanes tegrado por Verdugo, Luis Gamboa, Mario Clavero.

Mañana, en Hua gallanes enfrenta lunes próximo a Unión Espa empezará a las 2 terceros elenco mana se llevará a guración del e para lo cual e Olazarri, hermano Judith Correa, lles, Fernando Robleno.

El pimpón de gió la siguiente presente año: Raúl Laval; vi Osvaldo Moraga; Sergio Gamboa; fiores David Ver talán. Capitán de po, David Verdugo Luis Clavero; de Figueroa; del Ju Silva, y del Inde gón. Se designa lace para esta Eduardo Menare

Esta noche, a berán concurrir los siguientes mos, S. Molina do, F. Corvalán, Concha.

Argentina m ciclistas al

BUENOS AIRE Los ciclistas Pezoa, Pedro Caccavo, con el Federación Ciclí na, José Luis G hoy hacia Bra tervenir el dom dicional carrera diario "Gazeta Sao Paulo.

CREDITOS
MODAS
CAMISAS
TERNOS PARA CABALLEROS Y NIÑOS
ENTREGA INMEDIATA
SANTO-DOMINGO-987
ESQUINA PUENTE-OFICINA 16

Dirección de Aprovisionamiento del Estado

PROPUESTAS PUBLICAS POR MATERIAL DE ENSEÑANZA IMPRESO

Solicítanse propuestas públicas por la impresión de silabarios, libros de lectura, cuadernos y formularios para las Escuelas Primarias del país.

Las propuestas se abrirán en la Dirección de Aprovisionamiento del Estado, Amunátegui N.o 66, 2.o piso, el día 31 de julio de 1951, a las 16 horas.

Bases y antecedentes en la Sección Imprenta de esta Dirección General diariamente de 15 a 17.30 horas.

EL DIRECTOR

DEPORTISTA

MALETERIA O'HIGG

OFRECE ESTAS 4 OPORTUNIDAD

PELOTA, 18 cascos, reforzada, tipo Olímpica, Crack, etc .. .. .. $ 46

ZAPATOS fútbol tipo Olímpico, puente de fibra, de una sola pieza .. .. $ 28

MEDIAS de lana, gruesa .. .. .. $ 5

PANTALON de fútbol Cotton .. $ 3

MALETERIA O'HIGGI

ALAMEDA 2678 — :: — FONO

CORNER "LA MENDOCINA"

¡CRÉDITOS!

¿CUANTOS "CORNER" SE PRODUCIRAN EL DOMINGO EN EL PARTIDO QUE RELATARA "SOCIEDAD NACIONAL DE AGRICULTURA"? ENVIE LAS SOLUCIONES QUE DESEE, Y GANARA $ 500 EN DINERO EFECTIVO

SAN DIEGO 255 $ 50

En la 1.a rueda de 1950, Colo Colo y Unión empataron a 2

Directiva del deporte escolar del 2.o Sector

La Asociación Deportiva Escolar Primaria del Segundo Sector de Santiago, formada por las Escuelas N.os 11, 18, 24, 40, 42, 43, 59, 61; 63; 72; 95, 125, 158, 164, 199; y 266, procedió a designar la directiva para el presente año, quedando integrada por las siguientes personas:

Presidente honorario, señor Fernández; presidente efectivo, señor Roberto Campos; secretario, señorita Guilermina Lobos; tesorero, señorita Fresia Urrutia; directora, señora Luz Berríos, señora Ellanira Torres y señor Gustavo Becerra; directores de la rama de fútbol, señores Luis Palavicino y H. Ramírez; de básquetbol, señores Alfredo Olivares y Rubén Cullos; de básquetbol femenino, señora Luz Berríos y Ellanira Torres.

TORNEO DE PIMPON SE EFECTUARA HOY

La cuarta fecha del campeonato de pimpón de Santiago se cumplirá esta noche, con el siguiente programa:

Audax con Magallanes, en cancha propia; Audax con Universidad Católica, en cancha del Audax; Atlético, en cancha del Atlético, con Comercio Atlético, en cancha del último; Ferro con Universidad, en cancha del último; Santiago Morning con Universidad de Chile, en cancha Cia. de Jesús y Universidad Católica con Unión Española.

En esta competencia sobresale el encuentro que sostendrán el Magallanes con Adip, ya que son dos que cuentan con buenos jugadores. Los partidos se iniciarán a las 20.15 horas, en todas las canchas simultáneamente, empatando con los terceros elencos, a la hora indicada.

CARCAMO.— El jugador de Concepción que cumplió su debut en la Unión Española, tendrá mucha responsabilidad en el encuentro con Colo Colo.

Juegan el domingo en el E. Nacional

De vital importancia resulta para Colo Colo y Unión Española, su clásico de fútbol del domingo próximo, en el Estadio Nacional. Faltando sólo tres fechas para la finalización de la primera rueda, no es por supuesto, momento de regalar puntos...

Rojos y albos han dado siempre grandes espectáculos. No sólo hay "furia" en el team español, sino que también en el cuadro de Tirado. De esa pugna decidida, de ese afán multiplicado al infinito de ganar, surge una lucha de contornos siempre agradables. Para Colo Colo y Unión Española no hay pergaminos que valgan ni méritos que discutir. El que meta más goles gana y nada más.

La estadística señala claramente una superioridad de Unión Española. El año pasado se produjo un empate a 2 goles en la primera rueda, y un triunfo para la Unión, en la segunda, por 4-0, una verdadera goleada. Este resultado está indicando que los albos tienen "sangre en el ojo" y que desean vengar esa estrepitosa derrota.

Aunque los cuadros no han anunciado su constitución, es muy posible que ellos formen así:

COLO COLO (6 puntos): Escutti; Farías y Campos; Machuca, Valjalo y Muñoz; Arias, Morales, Muñoz y Castro.

UNION ESPAÑOLA (6 puntos): Fernández; Isaac Fernández y Azaret; Ibáñez, Miranda y Beperet; Ríos, Lorca, Rojas, Cremaschi y López.

SEGURA CANO RETUVO SU CODICIADO TITULO

FOREST HILLS (Nueva York), 4 (UP).— El ecuatoriano Francisco Segura Cano retuvo el campeonato profesional de tenis, al vencer al californiano Pancho González, por 6/3, 6/4 y 6/2.

Segura, a quien se considera el tenista que más ha mejorado desde que entró al profesionalismo, obtuvo una merecida victoria, ya que tomó la ofensiva en cuanta oportunidad se le presentó, y no dió a su robusto contrario tiempo para situarse en una posición adecuada, dado el rápido juego desarrollado. Además, Segura se mostró muy seguro, y rara vez dejó de aprovechar la ocasión para lograr colocadas.

CRITICAS A S. SADDLER

BUENOS AIRES (SCP).— Toda la crítica deportiva y los aficionados en general, celebraron alborozados la presentación de los extraordinarios pugilistas de color Sandy Saddler, campeón del mundo de peso pluma y Archie Moore, número 1 del ranking de los mediopesados. Las fulminantes victorias de Sandy, primero frente a Prada, y luego abatiendo a Flores, y en Chile a Salinas, confirmaron los antecedentes que de él se tenían, y todos estaban agradecidos por el regalo de sus grandes recursos de púgil maravilloso, nunca visto por estos lados, que hacía en sus exhibiciones. En su primer encuentro, con Alfredo Prada, se hicieron algunas censuras por su disposición a utilizar los otros recursos, los ilícitos, y a los que tampoco estamos acostumbrados por estas latitudes, pero se le halló un atenuante y hasta se justificó su proceder, por su conducta de profesional íntegro, acostumbrado en una larga y brillante campaña, a poner en juego su vasta experiencia para triunfar.

Su manager Johnston y algunos pugilistas argentinos que actuaron en Estados Unidos, confirmaron que retener el brazo del adversario, empujarlo cuando busca con desesperación el clinch salvador, para tratar de ubicarle golpes definitivos y hasta pegar de revés y frotar el guante abierto en la cara, es cosa corriente en los rings de la Unión, donde existe un concepto bien profesional del box.

Pero su desempeño en el encuentro con Olivieri superó el empleo de esas artimañas, más censurable aún, cuando su superioridad era manifiesta y no debía recurrir a ellas.

Además se comportó en forma grosera con el árbitro Araujo, uno de los más completos de nuestro medio, llegando hasta el insulto verbal y a manosearlo, empujándolo y negándose a obedecer sus indicaciones, particularmente cuando se le exigía la separación al salir del clinch.

Araujo pudo y debió descalificarlo en defensa de su autoridad. No lo hizo, según manifiesto, para no deslucir el espectáculo ni defraudar a la concurrencia suspendiendo su actuación, aunque la mayoría del público lo reclamaba. Quizá obró en el pensamiento del árbitro el recuerdo de lo sucedido con "Suggar" Robinson en Alemania.

Su última presentación en la Argentina empaña pues, su prestigio. Olivieri se comportó valientemente. Fué un adversario decidido y llegó a golpear recíamente al campeón, buscándole pelea en su propio juego.

Este proceder de Olivieri entusiasmó al público que esperaba del argentino, ante las recientes performances del negro un juego cauteloso. Hay que agradecerle también a Olivieri pues permitió ver actuar al formidable púgil norteamericano en todo el despliegue de su poderío para abatirlo después, en la forma que tan magistralmente sabe hacerlo, con esos poderosos golpes cortos de izquierda que llegan al hígado como una puñalada. Olivieri los había asimilado sin decaer en su propósito de presentar lucha franca pero en el quinto round, que sería el último, no pudo resistirlos más y cayó, por toda la cuenta, con el rostro desfigurado por los golpes recibidos y con gestos del espantoso dolor que le provocó la derecha al plexo y el siguiente gancho de izquierda al hígado.

Saddler realizará algunas exhibiciones en Mar del Plata y quizá en Rosario, para retornar después a su país, junto con Moore, una vez que éste haya cumplido su compromiso con Alberto Lovell.

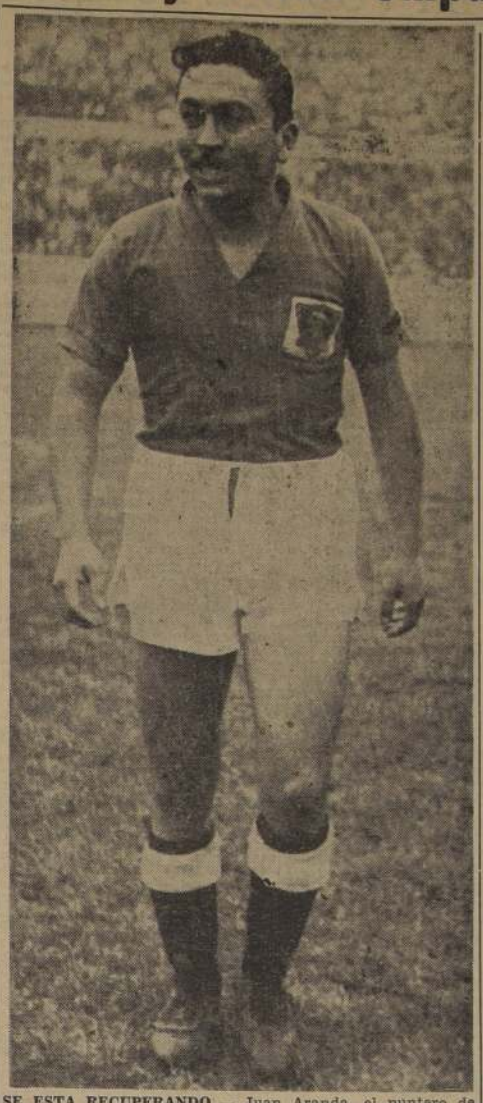

SE ESTA RECUPERANDO.— Juan Aranda, el puntero de Colo Colo, se ha ido rehabilitando poco a poco, y espera hacer muchos goles a Hernán Fernández, en el clásico que juegan el domingo frente a los españoles.

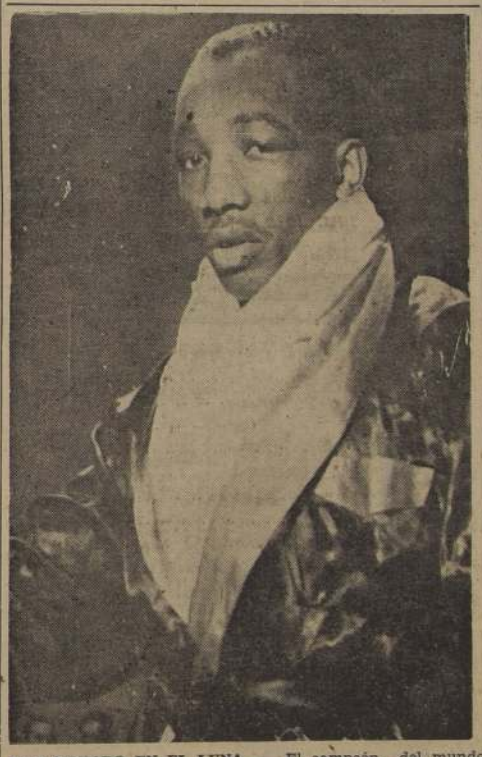

FUE SILBADO EN EL LUNA. — El campeón del mundo Sandy Saddler fué silbado en Buenos Aires en su última presentación, ya que empleó mucho los codos, lo que dió margen para provocar protestas del público del Luna Park. Su modalidad americana la extralimitó, pues hizo muchos fouls a través del encuentro. Otro hecho que disgustó al público, fué cuando Sandy pretendió burlarse del árbitro, el que no quiso tomar alguna determinación, para no malograr el espectáculo.

COLO COLO INFANTIL FUE INVITADO A LIMA

El cuadro de honor de Colo Colo prosigue en riguroso entrenamiento para el compromiso que deberá sostener el domingo próximo contra Unión Española, cuyos integrantes muestran entusiasmo, ya que pretenden cortar la mala suerte y enderezar rumbos hacia una colocación que esté de acuerdo con los pergaminos de una institución tan popular.

Los dirigentes hacen lo posible porque el cuadro se presente completo, para lo cual se hacen gestiones para incluir a los jugadores José Campos y Juan Aranda, ya que en ninguno de los ocho encuentros oficiales librados hasta la fecha, Colo Colo ha podido presentar su plantel completo recurriendo a las reservas en vista de las lesiones sufridas por varios de sus titulares.

La venta de impuestos para los socios que asistirán al partido, se expenden desde hoy en la tesorería, de 10.30 a 12 y de 16.30 a 21 horas. Las solicitudes de socios nuevos se recibirán de lunes a jueves, cuyo carnet se entregará diez días después de entregada la solicitud.

La institución hace saber que aún se hallan lesionados los jugadores Antonio Morales, Mario Castro, Julio Vial, José Arias, Luis Mayanes y Juan Aranda. Entre las reservas están lesionados Luis Mourzes, Enrique Muñoz, Philinio Bustamante y Francisco Espinoza.

La sección infantil ha sido invitada al Perú, a un campeonato internacional para los días 28, 29 y 30 del presente mes, que se llevará a efecto en Lima en las fechas indicadas. En esta competencia se disputará el trofeo señora María Delgado de Odría.

La Comisión de Camping de Colo Colo se reunirá el martes 10 del presente, a las 20 horas, a fin de conocer el informe de la Comisión que se encuentra integrada por la señora Carmen Lazo, presidente; Eduardo Bunster, Ivo Bralic, Carlos Videla y Carlos Ruz, sobre su reciente viaje a los parajes costeros.

SESIONA EL CONSEJO DE LA 4.a COMUNA

Esta noche, a las 20.30 horas en Ruiz Tagle 024, la "Asociación de Básquetbol 4.a Comuna" celebrará su acostumbrada sesión de consejo, para lo cual cita a los delegados de los siguientes clubes: Capitán Wood, Flecha, Francisco Arellano, Javiera Carrera, J. A., Innovación, Indus, Población Delicias, Población Ecuador, Población Edwards, Población Igualdad, Juventud Católica y Sederap.

Se tratarán importantes asuntos que hay en tabla y se confeccionará el programa para la semana próxima.

Esta dirigente tiene el proyecto de solicitar afiliación a la Federación de Básquetbol de Chile y para ello espera que todas las instituciones cumplan con todas las exigencias reglamentarias que dicha Federación impone.

EL OLIMPICO PASCUAL PEREZ SE ENCONTRO CON UN PEREZ MUY DURO

BUENOS AIRES.— (SCP). — En la ciudad de Bahía Blanca se realizó un match entre el campeón olímpico de peso mosca Pascual Pérez y el pugilista local Humberto Pérez, aficionado, de peso gallo. Este Pérez no le fué en zaga al campeón y protagonizaron una lucha intensa, en la que no hubo vencedor ni vencido, y justicieramente se otorgó un draw.

EL TRIUNFO DE DOS EQUIPOS "CHICOS" EN FUTBOL ARGENTINO

BUENOS AIRES.— (SCP).— Faltando cinco fechas para terminar la primera rueda del campeonato de fútbol profesional, Lanús y Banfield, los dos clubes sureños que tan brillante campaña están desarrollando, se mantienen encaramados en el primer puesto, ratificando en cada nueva presentación sus justos títulos para ello.

Lanús eliminó a un serio escollo, como lo es Vélez Sarsfield, venciéndolo por 3 a 1, después de demostrar su superioridad. Por su parte, Banfield venció por el mismo score a Quilmes, totalizando ambos 17 puntos, y con un partido jugado más que sus perseguidores, les llevan tres puntos a Boca Juniors, Independiente y San Lorenzo, que también ganaron sus compromisos. Boca derrotó a Newell's Old Boys por 3 a 1; Independiente, en gran recuperación, superó el sistema de Estudiantes de La Plata, con carácter de visitante, por 4 a 1, y San Lorenzo, por el mismo score, a Atlanta. Siguiéndole a estos tres, y a un solo punto de diferencia, se ha colocado después Chacarita Juniors, que venció en su cancha a Ferrocarril Oeste, por 5 a 3. Con 12 puntos están colocados Vélez Sarsfield y Racing; este último aumentó un punto por su empate con Gimnasia y Esgrima. Les siguen, con 11, River Plate, que empató con Platense a un tanto, y Ferrocarril Oeste y Estudiantes. Otros tres equipos figuran en un mismo plano, con 9 puntos. Son Huracán, que tuvo fecha libre, y los derrotados Atlanta y Newell's Old Boys. Gimnasia y Esgrima conquistó otro punto, y tiene 7, producto de otros tantos empates, ya que no ha ganado todavía ningún partido. El mismo haber tuvo Platense, por su empate con River Plate, lo que le permitió no quedar solo en el último puesto, que comparte ahora con Quilmes.

TABLA DE POSICIONES

La posición de los equipos es la siguiente:

EQUIPOS	J.	G.	E.	P.	Ps.	Gf.	Gc.
Banfield	12	7	3	2	17	31	15
Lanús	12	6	5	1	17	30	15
Boca Juniors	11	4	6	1	14	20	12
Independiente	11	5	4	2	14	23	15
San Lorenzo de Almagro	11	6	2	3	14	20	14
Chacarita Juniors	12	5	3	4	13	28	27
Vélez Sarsfield	11	4	4	3	12	24	20
Racing	11	3	6	2	12	17	15
Estudiantes de la Plata	11	5	1	5	11	25	20
Ferrocarril Oeste	11	4	3	4	11	21	23
River Plate	11	4	3	4	11	18	20
Huracán	11	2	5	4	9	18	23
Atlanta	12	3	3	6	9	20	28
Newell's Old Boys	12	3	3	6	9	12	25
Gimnasia y Esgrima	11	—	7	4	7	15	26
Quilmes	11	3	2	7	6	17	28
Platense	11	2	2	7	6	16	29

LOS PARTIDOS VENIDEROS

Dos grandes matches ofrece el programa de fútbol para el domingo. En primer término cabe destacar el partido Boca Juniors y Racing, compromiso que, además de la atracción que encierra su sola enunciación, se ve acrecentado en este caso por la rivalidad de los últimos años, en el curso de los cuales este cotejo suscitó una expectación que se reflejó en el curso vigoroso, cuando no accidentado, de las luchas. Boca Juniors viene afianzando sus líneas, subiendo en la tabla de posiciones en forma que dice de su recuperación. Racing no consigue, empero, reunir a todos sus titulares, y a pesar de ello, se encuentra a dos puntos de su próximo rival.

El otro gran match estará a cargo de San Lorenzo de Almagro y Lanús, y este último, que desde hace tiempo viene constituyéndose en un adversario que se agranda en casa caso, ahora que ocupa el primer puesto, es dable suponer que tratará de ratificar sus anteriores desempeños frente al campeón de 1946.

El programa completo del domingo próximo es el siguiente: Boca Juniors con Racing, San Lorenzo con Lanús, Vélez Sarsfield con Newell's Old Boys, Gimnasia y Esgrima de La Plata con River Plate, Platense con Estudiantes, Independiente con Quilmes, Banfield con Ferrocarril Oeste y Chacarita Juniors con Huracán. Atlanta quedará libre esta fecha.

$10.000

EN DINERO EFECTIVO REGALA EN SU GENEROSA

LIQUIDACION SEMESTRAL

Grandes Almacenes Gimeno

CONFECCIONES
ABRIGOS PARA CABALLERO CONFECCION
GORRO DE SEDA COMPLETO A
$ 795.—
AMBOS PARA CABALLERO AL INFIMO PRECIO DE
$ 595.—
SWEATER REVERSIBLE EN BUENA LANA TEJIDA A
$ 255.—
TERNITOS DE GOLF PARA NIÑO DE 6 A 14 AÑOS, A
$ 535.—

AL HACER SU COMPRA EXIJA EL CUPON QUE LE DA DERECHO AL SORTEO DE LOS $ 10.000.— A EFECTUARSE EL 18 DE AGOSTO ANTE NOTARIO PUBLICO

CATRES Y BLANCO
GRAN DEPOSITO DE CATRES, SOMMIERES Y COLCHONES QUE EN ESTA OPORTUNIDAD SUFREN REBAJAS DE PRECIOS
SOBRECAMAS DE BUENA CRETONA FLOREADA A
$ 390.—
FRAZADAS DE PURA LANA PARA 1½ PLAZA
$ 225.—
Y DE 1 PLAZA, A
$ 145.—
OFRECEMOS EL SURTIDO MAS COMPLETO EN SABANAS DE TODOS LOS TAMAÑOS Y COLORES A LOS PRECIOS MAS BAJOS
30 CLASES DE TOALLAS EN DISTINTOS TAMAÑOS Y DIBUJOS DESDE
$ 40.— c/u.
COLCHAS BLANCAS TIPO PIQUE MUY BUENA CLASE, A
$ 178.—

CAMISERIA
CAMISAS DE REGIA POPELINA BONITOS COLORES CUELLO DE REPUESTO A
$ 145.—
CAMISETAS DE GAMUZA GRUESA, MANGA LARGA A
$ 78.—
ENORME CANTIDAD DE CAMISETAS Y CALZONCILLOS AFRANELADOS DE LA ACREDITADA MARCA "CHITECO" DESDE
$ 108.— c/u.
PIJAMAS DE VIYELA AMERICANA MUY BUENA CALIDAD A
$ 348.—

ZAPATERIA
CALZADO PARA NIÑO HECHO A MANO DESDE
$ 75.—
PARA SEÑORA EN VARIOS MODELOS DIFERENTES DESDE
$ 1[illegible].—
PARA CABALLERO DESDE
$ 215.—

LANAS, SEDAS Y ALGODONES
LANA DE GRAN CLASE Y CALIDAD EN 0,90 ANCHO, A
$ 85.— metro
LANA 1.45 DE ANCHO GRAN SELECCION DE COLORES Y CALIDAD INMEJORABLE AL BAJO PRECIO DE
$ 145 — metro
GRAN SURTIDO EN LANAS GRUESAS APROPIADAS PARA ABRIGOS EN 1.45 DE ANCHO, DESDE
$ 125.— metro

GRAN EXISTENCIA EN ARTICULOS DE ALGODON; YARUR SUMAR, HIRMAS, CHIGUAYANTE, GRATRY Y TEXTIL VIÑA, A PRECIOS MAS BAJOS QUE EL FIJADO OFICIALMENTE

PUBL. R. LILLO

Almacenes Gimeno
SAN PABLO 3098 - SANTIAGO TEL. 91243

PORTILLO
SE ACERCA A UD...

La HOCORSA, propietaria del "GRAN HOTEL PORTILLO", comprendiendo la necesidad de fomentar el deporte de la nieve, ha resuelto abrir, también, en esta temporada su

HOTEL REFUGIO

y ponerlo a disposición de los estudiantes, empleados en general, Instituciones deportivas, etc., etc.

SOLAMENTE SE RECIBIRAN INSCRIPCIONES PARA GRUPOS NO INFERIORES A 20 PERSONAS Y CON UNA ESTADA MINIMA DE TRES DIAS. CON ESTE SISTEMA PODREMOS OTORGAR PRECIOS INCREIBLEMENTE BAJOS.

Nuestro REFUGIO se encuentra ubicado a escasos metros del magnífico "GRAN HOTEL PORTILLO".

APRESURESE A EFECTUAR LA INSCRIPCION DE SU GRUPO.

Informaciones y reservas para ambos Hoteles:

S. A. Hoteles de Cordillera (Hocorsa)

AGUSTINAS 972 — PISO 5.o — OFICINA 504 — FONO 60268
— SANTIAGO —

¿Olvidó su papel?

¡NO IMPORTA! PERO NO OLVIDE QUE EL MEJOR REGALO ES UN "PHILIPS"

MODELO 306. Se destaca por la calidad excepcional de su reproducción, su sensibilidad está fuera de lo común, tanto en onda larga y corta.

SI ES PHILIPS ES MEJOR

¿ELLOS O EVERTON?— El año pasado, en el clásico del fútbol porteño, los tradicionales rivales que son Everton y Wanderers, compartieron los triunfos, ganando los verdes en la primera rueda y los aurinzulés en la segunda. Siempre, y cualquiera que sea la ubicación que lleven en el torneo oficial, el clásico del puerto interesa a los aficionados de Valparaíso y Viña del Mar, entre los cuales se establece un verdadero duelo en el estímulo de sus respectivas divisas.— En la foto están los integrantes de Wanderers: de pie, de izquierda a derecha, Coloma, Dubost, Arancibia (arquero suplente), Cubillos, Ledesma, Jiménez y Quitral; agachados, en el mismo orden, Díaz, Campos, Fernández, Zárate y Peña.—

HABLAN BIEN DEL BASQUETBOL FEMENINO CHILENO.— A su llegada a Buenos Aires, las basquetbolistas del All Stars, de Estados Unidos, tuvieron frases de elogio para el básquetbol chileno, manifestando que encontraron en nuestro país, "las más importantes adversarias de la jira, y las derrotas que sufrimos ante ellas, revela el poderío de ese deporte en Chile, que detenta el campeonato sudamericano".— (Foto SCP).

Formación de la Comisión Mixta de Salario Mínimo de la Industria Eléctrica de la provincia de Santiago

Habiéndose solicitado la constitución de la Comisión Mixta de Salario Mínimo para esta industria, se hace presente que, de acuerdo con lo dispuesto en el artículo N.o 42 del Código del Trabajo, y en el reglamento N.o 279, del 12 de septiembre de 1932, sobre esta materia, tanto los patronos como los obreros, deberán enviar a la Inspección Provincial del Trabajo las correspondientes Ternas para constituirse en 10 días a contar de esta publicación. Se hace presente que si en este plazo señalado no se han recibido las ternas mencionadas, la Inspección Provincial hará a la Intendencia, directamente, las propuestas que faltaren para la dictación del correspondiente decreto nombramiento que la comisión así constituída tiene pleno valor.

SANTIAGO, 4 de julio de 1951.

NESTOR MONTECINOS HOFMANN,
Visitador Zonal e Inspector Provincial.

VOLIBOL: JUEGAN EL AUDAX CON 'YMCA'

En el gimnasio de la Universidad Católica se iniciarán hoy los entrenamientos de los 20 preseleccionados de la Asociación de Vólibol de Santiago, que formarán el team representativo de Chile en la próxima jira internacional. Estos preseleccionados son: Jorquera, Almasio, Guttman, Lizarraburú, Abogabir, Reyes, Retamal, Rodríguez, Bataziew, Tapia, Matta, Sabaj, Murray, Carrasco, Riquelme, López, Jiménez, Etcheverry, Mladineo y Reismann.

Mañana continuará el torneo de apertura en el gimnasio de la YMCA, con el siguiente programa: 21 horas, semifinal segunda división, Universidad Católica con Deportivo Nacional; 22 horas, Audax Italiano con Asociación Cristiana de Jóvenes, semifinal de primera división.

MUEBLES "de ESTILO" Ducal

A. PRAT 407 ESQ. CONDOR - Teléfono 64081

DORMITORIOS

NORMANDO, 11 piezas	$ 28.000.—
Reina Ana	35.700.—
Chippendale	45.000.—
Francés estilizado, y enchapado	46.800.—
Sheratton, enchapado	17.200.—
Inglés, enchapado caoba	21.300.—
Colonial	9.000.—

COMEDORES

Normando en placa, 8 piezas	$ 12.800.—
Reina Ana en placa, 10 piezas	23.000.—
Sheratton en placa, 10 piezas	23.000.—
Chippendale en placa, 10 piezas	27.200.—
Reina Ana enchapado, 10 piezas	35.700.—
Sheratton enchapado, 10 piezas	31.000.—
Chippendale enchapado, 10 piezas	35.700.—

LIVINGS

Normando	$ 12.800.—
Normando estilizado	13.600.—
Francés	15.300.—
Reina Ana clásico	15.300.—
Reina Ana abanico en felpa	22.100.—
Doble cojín grande	18.700.—
Doble cojín chico	16.200.—
Inglés capitoné	20.400.—
Sheratton en felpa	28.000.—
Colonial Americano	8.100.—
Colonial A., modelo nuevo	7.700.—

Gran surtido en butacas, bergeres, mesas centro, revisteros, licoreras, etc.

Despachos a provincias — Sábado, abierto todo el día

A. PRAT 407 Esq. CONDOR - TELEFONO 64081

LA VOZ DEL PUBLICO

EN COYHAIQUE SE JUEGA CON LLUVIA Y NEVANDO

Deseo referirme a la desacertada determinación de los dirigentes del fútbol profesional, de suspender los programas del sábado y domingo pasados, aduciendo el mal estado de las canchas.

En la revista "Estadio" se publica un comentario, el cual, muy fundamentado, hace apreciaciones respecto a los países extranjeros que no suspenden los partidos por causa del mal tiempo. Habla e ilustra sobre la jira de la U. C., y de encuentros realizados otras veces en esta capital. Dice que la lluvia y la nieve no son obstáculos para desarrollar los programas.

Aun cuando me hallo hospitalizado, pero siendo un deportista, estimo que la determinación de la División de Honor es injustificada, ya que en el extranjero se juega con lluvia y nieve. Para dar una razón más, puedo decirle que en la provincia de Aysen, de donde vengo, hay un pueblecito en donde se juega lloviendo y con nieve, no siendo obstáculo para jugadores y públicos que llegan hasta la cancha (léase potrero).

Cuanto digo en esta carta, puede aseverarlo el equipo de Ferrobadminton, caballeroso y disciplinado cuadro que llegó hasta ese pueblo que se llama Coyhaique, donde ganó 3-0. Incluso, recuerdo cuando el señor Fuenzalida, de la Federación, que acompañó al Ferro en su jira a esa región austral, me dijo: "Aquí no sacamos ni para la sal". Sin embargo, falto de propaganda, se recaudó la suma de 8.756 pesos, cantidad que en verdad es record por esos lados.

Y así, dejo en claro, señor, que en un pueblecito que no percibe ayuda alguna de las esferas deportivas nacionales, y sin campos adecuados para practicar fútbol, ni con los miles de espectadores de Santiago y otras ciudades grandes, y que arroja un borderó de cien o más pesos en sus partidos locales, puede jugarse fútbol contra toda esta clase de inconvenientes. Coyhaique da un ejemplo al deporte metropolitano, y especialmente a los dirigentes que privan a los espectadores de presenciar regularmente sus competencias.— **Hernán Verdugo M.**, cama 11, Sala Torres Boonen, Hospital Militar.

APLAUDE MOCION DEL CARNET PARA LOS EX CEACKS DEL FUTBOL

Por intermedio de su popular sección deportiva, me impuse de la moción presentada por el delegado del Wanderers, para darle un carnet vitalicio a todos aquellos jugadores de fútbol que hayan defendido los colores patrios en campeonatos mundiales o sudamericanos. Plausible y hermosa idea, que viene a ser un estímulo para todos los que defendieron con empuje y amor propio la camiseta internacional. Esta moción del carnet vitalicio debería ser más amplia, y otorgarles carnet a aquellos futbolistas que han salido a defender el nombre de Chile a canchas extranjeras, integrando clubes. Creo que como son tan pocos, no influiría en nada unos carnets más para estos ex futbolistas, pues varios de ellos no están en situación económica de pagar entradas todas las semanas o ser socios de las instituciones profesionales. Este carnet sería un premio para ellos, los cuales no alcanzaron a recibir primas ni sueldos fabulosos, como los de ahora. Creo que el señor Carril y demás señores de la dirigente profesional, con gran sentido de la sensibilidad social, como lo han demostrado hasta ahora, ampliarán esa moción, dando a estos jugadores esta satisfacción, la cual se lo agradecerán los interesados y la gran masa deportiva que domingo a domingo llena los estadios.— (Firmado): **Sergio Valdés Valverde**, San Pablo 2848, cafnet 1159268, Valparaíso.

CLUB SOCIAL DEPORTIVO CAJA DE CREDITO POPULAR

ASAMBLEA GENERAL

Cítase a asamblea general, para el jueves 12 del presente, a las 18 horas en primera citación, y a las 18.30 horas, en segunda, con el número que asista, en la sede social, Huérfanos 1549.

TABLA:
1.o — Memoria anual;
2.o — Elección directorio;
3.o — Elección comisión revisora de cuentas.

EL PRESIDENTE.

Concurso Futbolístico

Auspiciado por la Sastrería

ENRIQUE GUENDELMAN

CUPON

NOVENA FECHA

Magallanes-Iberia .. ..
Wanderers-Everton .. ..
Audax-Ferrobadminton .. ..
S. Morning-U. Chile .. ..
Green Cross-U. Católica .. ..
Colo Colo-U. Española .. ..
NOMBRE .. ..
DIRECCION .. ..

Recorte este cupón, llénelo y mándelo por Correo o llévelo a San Diego 227. Ponga en el sobre "Concurso Sastrería Enrique Guendelman". Podrá recibir un abrigo gratis.

GANO EL 10.º ABRIGO

Don Guillermo Villaseca, de calle Santa Isabel 887, ganó el abrigo gratis, correspondiente a la 8.a fecha del Concurso Futbolístico 1951.

Sastrería

ENRIQUE GUENDELMAN
SAN DIEGO 227
DONDE HACE RINCON

Un pijama de corte perfecto y calidad superior...
O una bata de levantarse que le dará categoría
También Pijamas y Batas para niños.

LA CASA DE LOS PIJAMAS

HUERFANOS N.o 1165 — A. PRAT N.o 70

DE PASO PARA SAO PAULO.— Descienden del avión, en Buenos Aires, los com[illegible] delegación chilena de ciclismo que correrán en Sao Paulo en el Circuito "9 de Ju[illegible] por el diario "Gazzetta Sportiva". Se ve a los corredores Héctor Droguett, Roberto [illegible] quiej Ramírez, Cruz Orellana, Manuel Gallardo y Erasmo Marín, con los dirigentes [illegible] miro Meneses y Belisario Cuevas, con nuestro corresponsal, señor Guillermo Aparicio.

COMO JUGO TORINO EN BUENOS AIRES

BUENOS AIRES (SCP).—Una gran expectativa había rodeado a la presentación de los jugadores italianos del Torino-Simbolo que disputó un match con River Plate y ello se tradujo en un lleno total del gran estadio de Núñez, lográndose una recaudación de 509.610 pesos. Los cuadros, que luego, especialmente el local, tuvieron diversos cambios, iniciaron la brega en la siguiente forma.

River Plate: Carrizo; Pérez y Soria; Yácono, Venini y Ferrari; Vernazza, Pizzutti, Walter Gómez, Labruna y Loustau, es decir, el cuadro titular. Los italianos alinearon la siguiente escuadra:

Buterelli; Grava y Cuscela; Lorenzo, Nay y Gremesse; Lucentini, Bassetto, Piola, Barsenti y Renosto.

El Presidente de la República dió el puntapié inicial a la pelota, que se utilizó en el año 1914 durante el partido que disputaron el Torino y un seleccionado argentino, iniciándose así el juego en forma simbólica. El partido fué modelo de corrección y caballerosidad y más que tal pareció un cotejo en corte académico. Como espectáculo no brindó la intensidad esperada y como confrontación de sistemas no arroja una definición categórica, por la causa apuntada, aunque, en último análisis, estableciera una ligera primacía para los locales, basada en su velocidad de pique, factor este que trajo como consecuencia el primer gol y que, cuando River Plate lo puso en práctica señaló los errores defensivos del Torino-Simbolo.

La ubicación de River Plate en la cancha fué la habitual: Soria marcando a la punta derecha; Pérez sobre Piola, eje delantero italiano, y el ataque un poco adelantado el centroforward Walter Gómez, pero con los insiders casi a su costado. Los italianos colocaron a Nay, eje medio, en una misma línea con los backs, de los cuales el derecho es el que marca al puntero, en tanto que los insiders jugaron retrasados, colocándose Piola como cuña. La diferencia de estilo no remarcó una superioridad en la cancha, y el juego no alcanzó mayor lucimiento. River Plate, con la ineficacia de sus punteros, Loustau, muy bajo y lento, y Vernazza, con su briosa atropellada estuvo más cerca siempre del gol por la inspiración de Walter Gómez o Labruna.

El team italiano que hizo girar la pelota, que nunca la retuvo, tuvo en Piola a un genial conductor, pero con la sola colaboración de Basetto, ya que el resto del ataque llegaba siempre tarde para aprovechar las situaciones. Fué así como en los últimos minutos pareció más en el campo al Torino-Simbolo, pero sin riesgo inminente para la valla local y sin poder vulnerar a la defensa riverplatense, que se cierra cuando la apuran. El 2 a 0 del primer período fué demasiado premio para River Plate, pero se justifica en la inspiración de sus hombres, ya que los dos goles fueron otra tantas grandes jugadas. El primer gol, al cuarto de hora de juego, fué producto de una brillante y rápida jugada, gestada por Labruna al cortar la pelota a Pizzutti, quien en veloz carrera, dejó atrás a Gremese, para entrar resueltamente al área chica y despedir un violento remate, esquinado y a media altura ante el que nada pudo hacer el arquero Butarelli.

El otro gol se produjo al filo del primer tiempo, y puso de manifiesto la diferencia del juego de ambos equipos, siendo largamente celebrado. Entre Labruna y Loustau avanzaron trocando puestos y eludiendo rivales. En última instancia el puntero hizo un centro hacia Vernazza, que devolvió al medio con un tiro bajo, en tanto que Labruna se hallaba adelantado. Ahí Wal[illegible] concepción geni[illegible] co la pelota, h[illegible] biar totalmente [illegible] llevaba, y yend[illegible] ples de Labruna [illegible] veniente, pues [illegible] mez descolocó a [illegible] tió al arquero [illegible] gunda vez.

En la segunda [illegible] rama del partido [illegible] en vía muerta, [illegible] ver afirmó su [illegible] de ejecutar un [illegible] Tomo la pelota [illegible] vez de rematar [illegible] envió la bal[illegible] quien la recibió [illegible] la anidó en la [illegible] dor, River Plate [illegible] cupaciones por [illegible] rismos pronunci[illegible] no salió de su [illegible] menos al tener [illegible] fía Piola, bien [illegible] rez, e ir al cen[illegible] pelota. Ya sin c[illegible] dro italiano per[illegible] siciones, y la c[illegible] cierta mucho a[illegible] el tiempo reg[illegible] penal que comet[illegible] gar a que Piola [illegible] co gol italiano, [illegible] definió con un [illegible] que, empero, no [illegible] con respecto a [illegible] tuaciones.

El Torino, a [illegible] una táctica, pe[illegible] realizador eficie[illegible] tema", donde el [illegible] talmente inoper[illegible] gunda etapa R[illegible] varias modificac[illegible] actuar a jugador[illegible] va, como Zárate [illegible] Dezorzi por La[illegible] por Ferrari, en [illegible] italiano Picchi re[illegible] santi.

JUEGAN LLOVIENDO.— El equipo de fútbol [illegible] que se clasificó campeón del torneo cuadrang[illegible] yo, al vencer al Baquedano por 2-0; luego d[illegible] tado con O'Higgins 2-2, y de haberlo superad[illegible] 6-0. Todos sus partidos se jugaron bajo un[illegible] con bastante público, y con la banda del [illegible] guarnición en Coyhaique. El grabado muestra [illegible] está formado por Yáñez, Ampuero, Verdug[illegible] Jorquera, de pie; Jaramillo, Durán, Correa, M[illegible] hincados. Millar, dirigente, y los suplentes [illegible]

Bilbao

...la fábrica donde diariamente cientos de damas ahorran cientos de pesos en cada par...

Si Ud. quiere comprar calzado fino más bara[illegible] NO NECESITA RECURRIR A LIQUIDACION[illegible]

COMPRE DIRECTAMENTE A LA FABRICA.

Sábado abierto en la tarde...

SANTA ROSA 858

CAMARA DE DIPUTADOS

e abrió la sesión a las 19 horas 45 mi-
.
señor TAPIA (Presidente). — En el
re de Dios, se abre la sesión.
va a dar la Cuenta.
señor RIVAS (Secretario). — Se han
ido:
Ocho oficios de S. E. el Presidente de
República con los cuales manifiesta ha-
suelto retirar las urgencias hechas pre-
para el despacho de los siguientes pro-
s de ley:
que declara que pertenecen al Servicio
lor de la República, los funcionarios de
a designados ante algún Organismo In-
cional por el Ministerio de Relaciones
riores;
que autoriza al Fisco, por intermedio de
rección General de Obras Públicas, pa-
ontratar préstamos con instituciones
arias, destinados a la ejecución de obras
neras;
que destina fondos para financiar la
ación de Viviendas de Emergencia;
que autoriza la permuta de unos terre-
fiscales por otros que forman la actual
ación Zañartu, ubicada en la comuna de
s;
que libera de impuestos fiscales y mu-
ales a la Fundación de Viviendas de
rgencia;
que establece que el Servicio Social del
ajo se denominará "Servicio Social de la
idencia de la República";
que establece un Plan General para
rovincia de Aysén, y
que modifica la ley 6,815, sobre huertos
ros y jardines familiares.
o Un informe de la Comisión de Gobier-
nterior y otro de la de Hacienda, recaí-
en el proyecto de ley, originado en una
ión del Honorable señor García Setz, que
rriza a la Municipalidad de Calbuco para
ratar empréstitos.
o Un nuevo informe de la Comisión de
stitución, Legislación y Justicia, recaído
el Mensaje, en su segundo trámite regla-
tario, que financia un plan de construc-
es y reparación de establecimientos pe-
s y carcelarios.
o Un informe de la Comisión de Vías y
as Públicas y otro de la de Hacienda, re-
os en las mociones de los Honorable se-
s Miranda, don Hugo y Olivares, que
na fondos para el mejoramiento de los
inos de la provincia de Coquimbo.
o Un informe de la Comisión de Educa-
Pública recaído en el proyecto de ley,
inado en un Mensaje, que autoriza a la
icipalidad de Concepción para transferir
uitamente a la Asociación de Mujeres
versitarias de esa ciudad, un inmueble
ado en la población "Lo Pequén".
o Tres presentaciones con las cuales las
onas que se indican solicitan los siguien-
beneficios:
on Amadeo González González, pensión;
on Ignacio Ramírez Palet, derecho a ju-
r, y
on Eduardo San Martín Lavados, abono
tiempo.
l señor TAPIA (Presidente). — Termina-
la Cuenta.

CENTENARIO DE LA INAUGURACION DEL FERROCARRIL DE CALDERA A COPIAPO.— FERIADO PARA LA PROVINCIA DE ATACAMA.— PREFERENCIA

l señor TAPIA (Presidente). — El Honora-
Diputado señor Melej ha solicitado la pa-
ra para hacer una petición a la Honorable
mara.
l no hay inconveniente, se concederá la
abra al Honorable Diputado.
cordado.
tiene la palabra Su Señoría.
l señor MELEJ.— Señor Presidente, en la
nta de la sesión ordinaria de esta tarde,
no alcancé a escuchar porque llegué un
o atrasado debido a que a esa hora esta-
yo en la consulta de un médico por enfer-
me en tratamiento, se dió a conocer un
nsaje del Ejecutivo, por medio del cual se
lara feriado legal el día de mañana en la
vincia de Atacama, que represento, en
ón de estarse celebrando el primer cen-
ario de la inauguración del Ferrocarril de
dera a Copiapó. La circunstancia de no
r presente en la Sala a las 4.15, hora
que se dió cuenta de este Mensaje, me im-
ó solicitar que se tratara de inmediato el
yecto de ley respectivo. En estas condi-
nes, quiero rogar a la Honorable Cámara
se sirva despachar sobre tabla este pro-
to en la presente sesión, sin informe de la
nisión de Gobierno Interior, a fin de que
ñana pueda tomar conocimiento de él el
norable Senado.
mpetro la benevolencia de la Honorable
mara para que se sirva acceder a lo que en
s momentos solicito.
n señor DIPUTADO.— Ahora viene lle-
do el Mensaje.
l señor RIVERA.— ¿No es para mañana
feriado?
l señor MELEJ.— Sí, es para mañana;
o conviene, de todas maneras, despachar
proyecto.
l señor OJEDA.— Llegó tarde el Ejecutivo.
l señor ACHARAN ARCE.— Es culpa del
cutivo.
l señor PIZARRO.— —(don Abelardo). —
Importa. De todas maneras cumple el
norable colega...
l señor MELEJ.— Quiero rogar al señor
sidente y a la Honorable Cámara que se
an aceptar la petición que he formulado.
l señor TAPIA (Presidente). — Solicito
sentimiento de la Honorable Cámara pa-
proceder en la forma indicada por el Ho-
able señor Melej.
arios señores Diputados.— Muy bien.
l señor TAPIA (Presidente).— Acordado.
e va a dar lectura al Mensaje del Ejecu-
.
l señor GOYCOOLEA (Prosecretario). —
Mensaje del Ejecutivo dice así:
CONCIUDADANOS DEL SENADO Y DE
CAMARA DE DIPUTADOS:
n el mes de julio del presente año, se
bra el Centenario de la inauguración del
rocarril de Caldera a Copiapó.
Comité Pro-Celebración de dicho acon-
miento, ha solicitado del Supremo Go-
no que, en atención a que el día 4 de
próximo, se realizarán los principales
tos motivados por este hecho, sea de-
ado ese día feriado en la provincia de
ama.
Gobierno de la República no tiene in-
veniente alguno en acceder a esta peti-
, en mérito de lo cual vengo en someter
uestra alta consideración, el siguiente
PROYECTO DE LEY:
rtículo único.— Declárase feriado para todos los efectos legales —en la provincia de Atacama— con motivo del centenario de la inauguración del Ferrocarril de Caldera a Copiapó, el día 4 de julio del presente año".
El señor PIZARRO (don Abelardo).— Así la gente va a poder ir a la exposición.
El señor TAPIA (Presidente).— En discusión general el proyecto.
Ofrezco la palabra.
Ofrezco la palabra.
Cerrado el debate.
En votación general el proyecto.
El señor PIZARRO (don Abelardo). — Hay unanimidad para aprobarlo.
El señor TAPIA (Presidente).— Si le parece a la Honorable Cámara, se dará por aprobado el proyecto.
El señor PUGA VEGA.— Con mi voto en contra.
El señor TAPIA (Presidente).— Aprobado con el voto en contra del Honorable Diputado señor Puga Vega.
Como el proyecto no ha sido objeto de indicaciones, queda también aprobado en particular.
Terminada la discusión del proyecto.

Z.—CONVENIO EDUCACIONAL CHILENO-NORTEAMERICANO

El señor TAPIA (Presidente).— Entrando a la materia objeto de la presente sesión, corresponde continuar el debate relacionado con el Convenio Educacional Chileno-Norteamericano, que fué desahuciado por el Gobierno de los Estados Unidos de Norte América.
Ofrezco la palabra.
El señor BUSTOS.— Pido la palabra.
El señor TAPIA (Presidente).— Tiene la palabra Su Señoría.
El señor BUSTOS.— Quiero, señor Presidente y Honorable Cámara, referirme al Convenio cuya discusión ha motivado esta sesión especial. Y en primer término, quiero expresar que comparto con el señor Ministro la idea de que un **Convenio de Cooperación Educacional** es útil y conveniente para nuestro país, porque, por muy avanzados que estemos en la técnica educacional y por muy competentes que sean nuestros maestros, los progresos experimentados en este campo, son tan grandes, que siempre tendremos algo que aprender de los países que marchan a la vanguardia de la civilización.
Comparto también su criterio en el sentido de que la función educacional es extremadamente delicada, y tiene un significado fundamental para los pueblos, pues en ella se amalganan las aspiraciones y anhelos de una vida mejor para todos los integrantes de la sociedad. En la educación se confunden las más sublimes aspiraciones de los sabios, pensadores y estadistas de la nación, y la escuela, el Liceo, los Institutos profesionales y las Universidades, son las herramientas que permiten su realización y aseguran su porvenir y la felicidad, que es la suprema aspiración del hombre. Es por eso que el **Convenio de Cooperación Educacional** Bowers-Leighton, ha despertado tanto interés en el magisterio, en el estudiantado, en los padres de familia y en los círculos políticos, y es por eso también, que esta Honorable Cámara, ha invitado al señor Ministro para que exponga el pensamiento del Gobierno frente a este delicado y trascendental problema.
Desgraciadamente, a estas alturas, nos encontramos ante un hecho curioso: el **Convenio** de que se trata es un cadáver; él ha sido denunciado por el Embajador de los Estados Unidos de Norte América, una de las partes contratantes... Y aquí en la Cámara hemos oído al señor Ministro y a los Honorables Diputados, analizar las virtudes y los defectos de ese cadáver. Yo pienso que este análisis en hora póstuma, será útil sólo en cuanto nos permita sacar algún provecho para el futuro, si llegamos a la concertación de nuevos convenios, pues este Lázaro es muy difícil que reviva.
Dentro de este orden de ideas, quiero expresar también mi opinión sobre este difunto, y expresarle al señor Ministro la conveniencia de estudiar a puertas abiertas los futuros convenios y de cuidar celosamente el principio del Estado docente y la defensa de nuestra nacionalidad en el delicado campo de la educación pública.
Una simple lectura de las cláusulas del fenecido Convenio nos lleva a la conclusión de que con él se hipotecaba el pensamiento educacional del Estado, se vulneraban prerrogativas que la Constitución reserva a S. E. el Presidente de la República, se hacía tabla rasa del Estado Docente y hasta se comprometía la soberanía nacional.
En efecto, en varias de las cláusulas del Convenio se coloca al Ministro de Educación, vale decir al representante del Gobierno de Chile en situación un tanto desmedrada, pues tiene que actuar de potencia a potencia, no con el representante de los Estados Unidos, sino que con el Jefe de los Técnicos, que con el título de **Director del Departamento** es el coparticipe en la aceptación y dirección de todos los planes de trabajo.
La cláusula III determina el campo en que debería aplicarse el programa cooperativo. Al efecto, dice su letra b): "Iniciación y administración de proyectos en el campo de la educación, según los Acuerdos de Proyectos de Trabajo que sean suscritos entre el Ministro de Educación Pública (en adelante llamado "Ministro") y el jefe del Grupo de Especialistas que incluyan, entre otras actividades como las siguientes: desarrollo de un sistema y facilidades para la especialización del profesorado, desarrollo de planes de estudio y materiales de estudio; de desarrollo de mejores condiciones escolares, y desarrollo de medios y sistemas más adecuados para la administración escolar".
La cláusula VI de este Convenio dice:
"Cada proyecto que forme parte del programa cooperativo, será incorporado en un Acuerdo de proyecto de Trabajo convenido y firmado por el Ministro, el Subsecretario, el Director del Departamento, como tal y en su capacidad de Jefe del Grupo de Especialistas".
Como se ve, no sólo basta la firma del Ministro para entenderse de potencia a potencia con el omnipotente Director del Departamento, sino que, además, estos proyectos de trabajo deben llevar la firma del Subsecretario. Este mismo predicamento se repite en otras cláusulas.
Yo creo, señor Presidente, que no hay necesidad de un mayor examen para establecer que la forma en que se redactó el Convenio es inaceptable, pues vulnera la independencia y la jerarquía que en el manejo

SESION 18.a ORDINARIA, EN MARTES 3 DE JULIO DE 1951

(Sesión de 19.45 a 21 horas)

PRESIDENCIA DE SEÑOR TAPIA

(Versión Oficial)

de la Educación Pública debe tener el Ministerio. A mi juicio los planes, los proyectos de trabajo, de investigación, las realizaciones mismas, deben estar a cargo de un organismo, en cierto modo autónomo integrado por funcionarios del Ministerio y de las Direcciones Generales y por los técnicos norteamericanos; pero en todo caso este organismo debe estar bajo la dirección de un funcionario chileno, como sucede con la Comisión de Renovación de los Liceos.
El Ministro de Educación debe quedar por sobre este organismo para aceptar, modificar o rechazar, de acuerdo con la política educacional del Gobierno y con los intereses nacionales, todos los proyectos que le presente el citado organismo; pero, en ningún caso, puede él compartir con el representante de un gobierno extranjero la responsabilidad de la dirección de la educación pública, que la Constitución y las leyes le entregan.
La cláusula IV, que deja entregada al criterio del Instituto (organismo americano), la facultad de fijar el número de los técnicos que deben integrarlo, y el número 3 de la cláusula VI, que deja en manos del jefe del departamento (ciudadano norteamericano con fuero especial), la fijación "de las normas generales y los procedimientos administrativos" y hasta **"el nombramiento y despido de jefes y otro personal del Departamento"**, vulneran las facultades privativas de Su Excelencia el Presidente de la República, y no creo que podamos, así como así, aceptar su delegación parcial en manos de un extranjero.
Todo esto contrasta con lo establecido en la cláusula X, según la cual "el Gobierno de la República de Chile", puede, previo "acuerdo entre el Ministro y el jefe del grupo de especialistas, nombrar técnicos y otro personal para colaborar con el grupo de especialistas". De manera que el Ministro de Educación Pública queda sometido al visto bueno del señor Director del Instituto. Por eso hemos dicho que se deja "hipotecado" el pensamiento educacional del Estado, porque se entrega al jefe del grupo de especialistas, con el nombre de "Director del Departamento", la autoridad para actuar no sólo de potencia a potencia con el Ministro sino que, como lo hemos visto, las resoluciones de éste quedan sometidas al visto bueno de aquél. Al Ministro sólo le queda el derecho de aprobar lo propuesto por el "jefe" o rechazarlo y, en este último caso, el rechazo puede producir el rompimiento del Convenio.
Pensamos que la cláusula XV constituye una delegación de la soberanía nacional. Dicha cláusula establece que "el Instituto, en el cual van a trabajar funcionarios chilenos, es un organismo de propiedad exclusiva del Gobierno de los Estados Unidos de América, dirigido y controlado por él", con derecho "a gozar de todos los derechos e inmunidades, incluyendo inmunidad sobre juicios en los Tribunales de la República de Chile".
Señor Presidente, pienso que hemos ido demasiado lejos en las concesiones al redactar el Convenio. Afortunadamente, el señor Ministro ha explicado por la prensa y en esta Honorable Cámara el alcance del Convenio; más bien dicho, lo que él quería que fuera este Convenio. Pero el texto que conoce la Cámara de Diputados dice algo muy distinto de los buenos anhelos y de los deseos que tiene el señor Ministro.
Por otra parte, el señor Ministro ha reconocido los defectos del Convenio y nos ha dicho que para corregirlos ha tenido sucesivas reuniones con los jefes educacionales y que, como resultado de esos estudios, se han eliminado algunas disposiciones y modificado la redacción de algunas cláusulas. Desgraciadamente, no conocemos la forma definitiva en que este convenio quedaría, lo que nos permitiría referirnos con propiedad a su texto.
Hay, sin embargo, algo concreto que el señor Ministro nos ha dado a conocer: el Convenio **se refería a todas las ramas de la enseñanza** y el señor Ministro nos ha dicho que ahora **sólo pretende dejarlo vigente para la enseñanza técnica profesional.** No comparto el criterio del señor Ministro de limitar a una sola rama de la enseñanza los beneficios del Convenio, porque suponemos que beneficios traerá. Si bien es cierto que la educación técnica necesita un impulso renovador, no es menos cierto que la función educacional es una y que no se pueden fijar orientaciones distintas para las diversas ramas de la enseñanza. La educación pública nace con el "kindergarten", o escuela maternal; continúa en la enseñanza primaria, básica, fundamental; se diversifica en el período de la adolescencia en humanística y profesional; para culminar en las universidades. Cualquiera modificación que se pretenda introducir en una de las ramas tiene su repercusión en las otras.
Piensen los Honorables Diputados cómo podría dar todos sus frutas una reforma en la enseñanza técnica si no se considerara la escuela primaria, encargada de proporcionar los alumnos que han de ingresar a sus aulas. ¿O se piensa organizar en forma parcial esta enseñanza agregándole en su base una escuela primaria del tipo de las preparatorias de los liceos, para proveerla de alumnos?
Por eso, no comparto la opinión del señor Ministro y pienso que un convenio de cooperación educacional debe abarcar, por lo menos, todo el sistema que es regido directamente desde el Ministerio de Educación Pública, dejando al margen sólo a la Universidad, que es autónoma y que puede buscar las conexiones o convenios que más le convengan para el logro de sus finalidades.
Por otra parte, reconociendo el buen pie en que se encuentra la educación primaria y secundaria, compartiendo el criterio del señor Ministro en lo que se refiere a la buena labor realizada por la "renovación" en los liceos, pienso, precisamente, que hay conveniencia en que los beneficios que traiga este convenio deben alcanzar a todo el campo educacional a que me he referido. Así nuestra educación pública y nuestros maestros, que han sido señeros en América, no se quedarán rezagados y continuarán prestando a sus hermanos las experiencias purificadas para realizar la reforma que requieren sus esfuerzos educacionales, a fin de cimentar sobre bases inconmovibles una verdadera democracia en América.
Nuestro partido, señor Presidente, el Partido Radical, desde su fundación misma ha dado sus mejores batallas en defensa de la educación pública proporcionada por el Estado. Sus más ilustres pensadores le han dedicado a esta aspiración toda su vida. Valentín Letelier, Darío Salas, Luis Galdámes, para no citar más que a tres de ellos, han defendido el "principio del Estado docente" y lo han señalado a las nuevas generaciones como un motivo permanente de lucha en la secularización de los servicios educacionales. Esta doctrina significa, en síntesis, entregar al Estado la orientación, la organización, la dirección y el control de toda la enseñanza en el país...
El señor PUENTES.— El monopolio.
El señor BUSTOS.— Señor Presidente, Honorable Cámara, a mi juicio, este principio esencialmente democrático sustentado por el Partido Radical, sostenido por los más ilustres filósofos y pensadores no sólo de Chile sino que del mundo, no estaba bien defendido en el Convenio. Más aun, era vulnerado, pues se compartía con un poder extranjero la orientación, la dirección, la organización y hasta el control del vasto sector experimental que iba a tener a su cargo el departamento norteamericano.
Por eso, señor Presidente y Honorable Cámara, los radicales no estamos de acuerdo con las cláusulas del Convenio y por eso, considerando útil y necesario un convenio de cooperación educacional, deseamos que el señor Ministro considere las ideas expuestas y nos traiga un proyecto nuevo de convenio en el cual se salvaguardien en toda su integridad la soberanía nacional y el principio del estado docente.
Por eso, como maestros, estamos con los maestros en el rechazo del Convenio en la forma en que estaba redactado y deseamos que sea substituido por otro debidamente estudiado, que consulte los verdaderos intereses de nuestra educación nacional.
He dicho, señor Presidente.
El señor TAPIA (Presidente).— Tiene la palabra el Honorable señor Puentes, en su segundo discurso.
El señor PUENTES.— Señor Presidente: voy a ser muy breve en mis observaciones. Me concretaré a puntualizar las observaciones que antes hiciera, frente al discurso que pronunció en la sesión anterior el señor Ministro de Educación.
En primer lugar, manifesté que las autoridades educacionales estuvieron de acuerdo con las finalidades del Convenio, porque representaba un positivo beneficio para la educación nacional. Así también lo hizo presente el señor Ministro cuando manifestó que sobre las finalidades del Convenio había consultado a nuestras autoridades educacionales.
En seguida, señor Presidente, expuse que las autoridades educacionales no fueron consultadas con respecto a las modalidades del Convenio. Y esto también fué reconocido por el señor Ministro de Educación, cuando expresó que las modalidades del Convenio las había consultado con el Jefe Técnico del Departamento correspondiente del Ministerio.
Agregué que el señor Ministro había suscrito este Convenio apresuradamente. Y el señor Ministro, en la sesión anterior, reconoció, asimismo, que había procedido a firmar este Convenio con apresuramiento o, empleando el término preciso, "con rapidez".
Precisamente, ésta es una de las críticas que yo le había formulado.
Reconoció, igualmente, el señor Ministro, que el Convenio adolecía de numerosos defectos, que puntualizó, y de los cuales se percató después que lo había suscrito. Y cuando comenzó a consultar a las autoridades educacionales para reformarlo, el Gobierno norteamericano procedió a desahuciar dicho convenio. Posteriormente a este desahucio, la Honorable Cámara acordó invitar al señor Ministro a una sesión especial...
El señor LEIGHTON (Ministro de Educación Pública). — ¿Me concede una interrupción, Honorable Diputado?
El señor PUENTES.— Con mucho gusto, señor Ministro.
El señor TAPIA (Presidente). — Con la venia del Honorable señor Puentes, tiene la palabra Su Señoría.
El señor LEIGHTON (Ministro de Educación Pública).— Respecto de lo que está diciendo Su Señoría, sólo tengo que rectificar un punto, que se refiere a la afirmación de Su Señoría de que las reformas que debían introducirse al Convenio comenzaron a estudiarse después de su desahucio por el Gobierno norteamericano.
El señor PUENTES. — No he dicho eso, señor Ministro.
El señor LEIGHTON (Ministro de Educación Pública). — Entonces entendí mal a Su Señoría. En todo caso, deseo dejar en claro que aquellos defectos, a mi juicio aparentes, fueron total y absolutamente subsanados antes del desahucio del Convenio, y de esto tomaron conocimiento tanto la directiva de los maestros como la de los estudiantes. Por eso me asombré —y creo que con razón— de que después de saber esos dirigentes que todos esos defectos —a mi juicio aparentes, pero reales para ellos— se habían corregido, se continuara criticando el Convenio.
Quería hacer esta rectificación, aunque, en virtud de lo que acaba de expresar Su Señoría, no era necesaria.
El señor PUENTES.— Repito, señor Ministro, que no he dicho eso.
El señor LEIGHTON (Ministro de Educación Pública). — Muchas gracias, Honorable Diputado.
El señor TAPIA (Presidente). — Puede continuar el Honorable señor Puentes.
El señor PUENTES. — Como decía, señor Presidente, con posterioridad al desahucio del Convenio, esta Honorable Cámara acordó invitar al señor Ministro a exponer aquí cuáles eran los puntos de vista del Gobierno frente a él, y a dar cuenta de las gestiones que había realizado con el objeto de obtener que este Convenio educacional, ya desahuciado, fuera revalidado por el Gobierno de Estados Unidos.
Sin embargo, a la Honorable Cámara le consta que produjo general sorpresa el hecho de que el señor Ministro, en lugar de exponer la política educacional del Gobierno a este respecto, manifestara que venía a la Honorable Cámara para obtener de ésta un pronunciamiento a fin de poder él, en seguida, tomar el camino que más conviniera.
Creo que éste es un error del señor Ministro. No es función de la Honorable Cámara señalar al Gobierno el procedimiento o la manera cómo debe obrar un Secretario de Estado. Es el Gobierno, como tal, el que debe orientar, a través del señor Ministro de Educación, la política educacional y dar cuenta a la Honorable Cámara de qué es lo que ha hecho y cómo lo ha hecho. A los señores parlamentarios, sobre todo a los Diputados de oposición, sólo nos corresponde criticar si la labor ha sido deficiente, y aplaudirla si ha sido eficaz.
El señor LEIGHTON (Ministro de Educación Pública). — ¿Me permite una interrupción, Honorable Diputado?
El señor PUENTES.— Con mucho gusto.
El señor TAPIA (Presidente). — Advierto al señor Ministro que al Honorable señor Puentes le quedan pocos minutos, y no hay número en la Sala para poder prorrogarle el tiempo. De manera que si le parece, el señor Ministro podría usar de la palabra después.
El señor PUENTES.— Entonces, voy a agradecer al señor Ministro que no me solicite esta interrupción.
Señor Presidente, por otra parte, he expresado, y en esto estoy de acuerdo con el Honorable señor Bustos, que las autoridades educacionales, los padres de familia, los maestros y los alumnos desean que se suscriba un convenio educacional a la mayor brevedad posible, porque lo consideran necesario, útil y conveniente.
Por eso, pedimos al señor Ministro que haga las gestiones necesarias para que este Convenio se revalide, pero subsanando los defectos que le hemos señalado y respetando, naturalmente, la soberanía nacional. Esto es todo lo que puedo decir en síntesis con respecto a las observaciones del señor Ministro, relativas al Convenio educacional.
Me queda otra crítica del señor Ministro, a la cual debo referirme. Tanto él como el Honorable señor Ríos Valdivia, manifestaron que yo era contrario a los Liceos Renovados.
El señor LEIGHTON (Ministro de Educación Pública). — Yo no he dicho eso.
El señor PUENTES.— Me alegro, señor Ministro.
El señor LEIGHTON (Ministro de Educación Pública). — Y me alegro mucho de que Su Señoría no sea contrario a esa innovación.
El señor PUENTES. — Vuelvo a decir que no soy contrario a los Liceos Renovados. Celebro que se hagan estas experiencias educacionales, y cuanto más se hagan en nuestro país, algo de provecho sacaremos de ellas.
Lo que critico al señor Ministro es que haya mantenido el carácter de Liceo Renovado al Liceo de Quilpué, contrariando la opinión vertida en el informe que tengo a la vista, y que fué sometido a la consideración de Su Señoría por las autoridades educacionales.
Señor Presidente, las instituciones de Quilpué que pidieron que se cambiara el carácter de Liceo Renovado al establecimiento de esa localidad por el de Liceo tradicional fueron las siguientes: el señor Subdelegado, la Ilustre Municipalidad, la Asociación de Padres y Apoderados de los Alumnos de Humanidades, el Centro de Padres y Apoderados de los alumnos de la Escuela Anexa, la Asociación de Dueñas de Casa, Directores de Escuelas Superiores de Quilpué y Villa Alemana, Unión de Profesores "Sección Quilpué", Rotary Club, Personal de Profesores de la Escuela Anexa al Liceo, Personal de Profesores de Humanidades, Instituto de Progreso y los Partidos Políticos Conservador Social Cristiano, Liberal, Falange Nacional, Agrario Laborista y Radical.
Con fecha 6 de diciembre, se celebró en el Ministerio de Educación una reunión a la cual concurrieron varias autoridades educacionales, tales como las Directoras de los Liceos N.os 1, 2, y 3; una representante del Liceo de Niñas N.o 4; las Directoras de los Liceos de Niñas N.os 5, 7 y 8; el Rector de los Liceos de Hombres N.os 1, 3, 5 y 6; de un representante del Liceo de Hombres N.o 2; el Rector del Internado Barros Arana; los Visitadores Generales señores Octavio Palma, Santiago Peña y Lillo y Luis Pérez; los Inspectores señorita Brunilda Cartes y señor Ernesto Sepúlveda; los Jefes de Sección señores Arturo Piga y Julio Montero, y el señor Director General, don Adrián Soto.
¿Qué expusieron estas autoridades educacionales?
Como conclusión, manifestaron, en primer lugar, que no era conveniente ni democrático imponer determinado plan experimental de educación en localidades en que no existen, cómo es el caso de Quilpué, liceos de tipo corriente, tradicional, a fin de que los padres de familia tengan oportunidad de elegir el que más convenga a sus hijos; y segundo, solicitar del señor Ministro el nombramiento de una Comisión, compuesta por personas de indiscutible prestigio y preparación, para que se aboque al estudio del Plan de Experimentación y pueda dictaminar si este sistema se aviene con nuestra idiosincrasia y con la realidad económica del país.
El señor TAPIA (Presidente).— ¿Me permite, Honorable Diputado?
Ha terminado el tiempo de Su Señoría.
El señor PUENTES.— Solicito un minuto para terminar mis observaciones.
El señor TAPIA (Presidente).— Desgraciadamente, no hay número en la Sala para tomar acuerdos.
El señor CURTI.— Pido la palabra, señor Presidente.
El señor TAPIA (Presidente).— Tiene la palabra el Honorable señor Curti.
El señor CURTI.— Concedo un minuto al Honorable señor Puentes, a fin de que pueda terminar sus observaciones.
El señor TAPIA (Presidente).— Señor Diputado, reglamentariamente no es posible proceder en esa forma. Es una lástima que no haya número en la Sala para poder prorrogar el tiempo al Honorable señor Puentes.
El señor CURTI.— Pero, por benevolencia, la Sala puede concederle un minuto.
El señor TAGLE VALDES (don Mario). — Que se le conceda sin sentar precedente.
El señor CURTI.— ¿Cómo vamos a dejar al Honorable señor Puentes sin que pueda hacer uso de una interrupción o hacer una aclaración, después de todo lo que ha manifestado?
El señor TAPIA (Presidente).— El señor Ministro había pedido la palabra.
Puede hacer uso de ella Su Señoría.
El señor LEIGHTON (Ministro de Educa-

ción Pública).— Unicamente deseaba manifestar, en relación con las palabras...

El señor PUENTES.— ¿Me concede una interrupción para terminar mis observaciones, señor Ministro?

El señor LEIGHTON (Ministro de Educación Pública).— Con el mayor gusto. No sé si se puede. Si ello es reglamentario, concedo la interrupción con el mayor agrado.

El señor RIOS VALDIVIA.— Pido la palabra, señor Presidente.

El señor PUENTES.— Muy agradecido, señor Ministro, por la interrupción que me concede.

Condensando mi pensamiento...

El señor OJEDA. — Reglamentariamente, no puede hacer uso de la palabra el Honorable Diputado.

El señor TAPIA (Presidente).— Hay Honorables Diputados que me piden que aplique el Reglamento. A la Mesa no le queda otra cosa que hacerlo cumplir.

El señor SCHAULSOHN.— Aunque no se lo pidan.

El señor TAPIA (Presidente).— Puede continuar el señor Ministro.

El señor CURTI.— Así es que el Honorable señor Puentes va a quedar silencioso durante toda la sesión, porque no le pueden conceder interrupciones...

El señor OJEDA.— Hasta mañana.

El señor TAPIA (Presidente).— Es una lástima que no haya número en la Sala para tomar acuerdos.

El señor ROGERS.— Hay que reformar el Reglamento, Honorables colegas.

El señor LEIGHTON (Ministro de Educación Pública).— Señor Presidente, voy a rogar a los Honorables colegas que se sirvan no insistir en su oposición para que haga uso de la palabra el Honorable señor Puentes, porque, en realidad, esta sesión...

El señor OJEDA.— Es el Reglamento el que se aplica, señor Ministro.

El señor LEIGHTON (Ministro de Educación Pública).— Bueno. Estamos hablando con claridad. ¿Para qué hacer disquisiciones?

El señor OJEDA.— En virtud del Reglamento, no puede hacer uso de la palabra el Honorable Diputado.

El señor LEIGHTON (Ministro de Educación Pública).— Señor Presidente, a mí me parece que es muy interesante que, en estas reuniones, podamos oír a todos los Honorables Diputados. En la sesión anterior en que se trató este problema, hice una exposición bastante extensa. Creo que es propio que los Honorables Diputados puedan referirse a esta materia con la misma extensión. De otra manera, el objetivo mismo de la sesión no tendría mayor alcance.

El señor CHELEN.— Se puede solicitar otra sesión para seguir tratando este problema.

El señor TAPIA (Presidente).— El señor Ministro, que ha sido colega nuestro, sabe que, para tomar acuerdos, se necesita que haya en la Sala un quórum determinado. Es lástima que no lo haya en este momento. De otra manera, nadie se habría opuesto a que el Honorable señor Puentes continuara haciendo uso de la palabra. Para poder hacerlo, se necesita cierto quórum, que en estos instantes no hay en la Cámara.

El señor LEIGHTON (Ministro de Educación Pública).— Entonces, solicito que la Honorable Cámara, o el señor Presidente, si ello es reglamentario, acuerde celebrar otra sesión para continuar tratando este Convenio, y así, por mi parte, oír a todos los Honorables Diputados, que es lo que interesa.

El señor TAPIA (Presidente).— Había pedido la palabra el Honorable señor Ríos Valdivia.

Tiene la palabra Su Señoría.

El señor RIOS VALDIVIA.— Señor Presidente, creo que en las sesiones que ha tenido la Honorable Cámara para discutir este problema que se refiere al Convenio Educacional, se ha dicho ya todo lo que sobre el tema era necesario y se podía decir. En realidad, fluye de las palabras aquí pronunciadas que no hay oposición a que se celebren Convenios de orden educacional con el Gobierno de los Estados Unidos o con cualquier otro Gobierno que pueda aportar un progreso a la educación nacional.

Es indudable que el comienzo de la gestión para hacer este Convenio parece que no fué lo suficientemente acertado, porque, aun cuando el señor Ministro manifieste que solamente cuestiones de detalle en la redacción misma del Convenio produjeron este clima de efervescencia en contra de él, es lo cierto que cuando una autoridad del Gobierno trata de llevar a efecto una iniciativa de esta naturaleza, debe estudiar en tal forma estas cosas, que no puedan despertar después suspicacias en ninguno de los círculos interesados en el problema, ya sean éstos educacionales, de padres de familia o de la opinión pública, en general.

Nosotros, señor Presidente, hemos conocido ya otros Convenios. Por ejemplo, el que se suscribió cuado se inició este plan de reforma gradual de la enseñanza.

Personalmente, soy un convencido de que ésa fué una buena iniciativa, que ha logrado hacer en el país una experimentación de la cual, indudablemente, se van a obtener útiles enseñanzas para la orientación general de la educación media nacional.

Ahora, con respecto a este Convenio, hay algo que tiene una importancia muy grande.

Saben los Honorables Diputados que una de las ramas de la enseñanza, cuyo desenvolvimiento el país exige con apremio, es la industrial. Este tipo de enseñanza, al cual no pueden concurrir todos los niños de Chile que desean por falta de capacidad de nuestro Gobierno y de las instituciones particulares de educación para dotar al país de establecimientos de esta naturaleza iba a recibir, en virtud de este Convenio, un apoyo interesantísimo del Gobierno de los Estados Unidos.

Desde este punto de vista, es indudable, señor Presidente, que el Convenio era aceptable, y no sólo aceptable, sino que conveniente; pero hay algo que es necesario dejar siempre a salvo: el prestigio bien cimentado en el campo internacional de nuestra educación. En realidad, nosotros podemos exhibir con orgullo a la educación nacional como una de las grandes creaciones de nuestra República.

Y debo decir, con absoluta sinceridad, que este prestigio de la educación no es obra de un sólo Gobierno. El comienza con la vida misma de la República, y ha seguido desarrollándose gracias al impulso que le han ido dando sucesivos Gobiernos hasta llegar a la época actual. Unos le han dado mayor importancia y desarrollo que otros a una rama de la enseñanza; pero es indudable que nuestra educación, en general, dista mucho hoy día de satisfacer lo que la sociedad chilena está exigiendo de ella.

Precisamente, las dos ramas de la enseñanza que han tenido en los últimos años un mayor desenvolvimiento, que se han colocado, a mi juicio, en un mayor tren de progreso, han sido la educación primaria y la enseñanza profesional, a pesar de que esta última no ha contado con los elementos ni con el dinero suficientes para lograr el desarrollo que merece.

Pero hay algo, señor Presidente, que quiero plantear al señor Ministro de Educación Pública y a la Honorable Cámara en estos momentos. En esta Corporación se han discutido numerosos problemas, sin embargo, desde que estoy en la Cámara, nunca se ha debatido con amplitud, con seriedad y profundidad el problema educacional, problema que estimo es el fundamental en nuestro país.

Me agradaría mucho que el señor Ministro de Educación planteara, en una sesión especial de esta Honorable Cámara, los planes y las finalidades que el Gobierno actual tiene con respecto a nuestra educación nacional.

A mí, señor Presidente, me preocupa especialmente la enseñanza media, cuyos rumbos considero no están bien delineados. En realidad, estimo que esta enseñanza media se ha ido quedando atrás, y que ya no responde, en su orientación general, a las necesidades que urge la realidad social.

Le rindo el homenaje más fervoroso, el más emocionado homenaje de mi espíritu, al liceo chileno que, durante más de 80 años, ha logrado imponerse en la vida nacional, levantando el nivel cultural de nuestra clase media y de nuestro pueblo.

El señor TAGLE VALDES (Don Mario).— ¿Me permite una interrupción, Honorable colega?

El señor RIOS VALDIVIA. — Con todo gusto, Honorable Diputado.

El señor TAPIA (Presidente).— Con la venia del Honorable señor Ríos Valdivia, puede usar de la palabra Su Señoría.

El señor TAGLE VALDES (don Mario).— Tengo, señor Presidente, mucho interés por los temas educacionales, y en diversas ocasiones los he tratado en la Cámara con la profundidad y seriedad que merecen.

El Convenio Educacional a que se han referido el señor Ministro y los Diputados que me han precedido en el uso de la palabra, es sin duda alguna, de gran interés.

Debo declarar, Honorable Cámara, que soy partidario del Convenio, casi en su integridad, sobre todo por la forma en que está redactado. Desgraciadamente, como no sabía que se iba a tratar esta materia, y que tendría lugar esta sesión extraordinaria, no alcancé a terminar un discurso que pensaba pronunciar en su favor. Como digo, concuerdo con mi Honorable colega señor Ríos Valdivia en que este tema es muy interesante; y convendría que el Honorable Diputado se pusiera de acuerdo con el señor Ministro para celebrar una sesión especial, a fin de seguir tratando, tanto la materia que dice relación con el Convenio, que es de alto interés, como la que se refiere a los rumbos que es necesario dar a nuestra educación nacional. Es indispensable que conozcamos los planes que tiene el Supremo Gobierno al respecto, y las directivas que piensa llevar adelante en materia educacional.

Como acaba de decir con toda razón el Honorable señor Ríos Valdivia, este es el tema fundamental, el más importante que debe tratar la Cámara, porque, como saben los señores Diputados, el futuro de un país depende de una bien delineada educación.

Ruego, pues, al señor Presidente que tenga la bondad de ponerse de acuerdo con el señor Ministro de Educación —podemos adoptar el acuerdo en este instante— para celebrar una sesión especial, a fin de seguir adelante el estudio de esta importantísima materia. Sólo así cada Diputado podrá decir todo lo que piensa sobre ella.

Muchas gracias, Honorable Diputado, por su interrupción.

El señor TAPIA (Presidente).— La Mesa tendrá muy en cuenta la petición de Su Señoría.

Puede continuar el Honorable señor Ríos Valdivia.

El señor RIOS VALDIVIA.— En realidad, señor Presidente, en este problema de la Educación Pública hay una serie de problemas que, incidiendo en ella, vemos que cada día se agravan, sin que se les busque una solución adecuada. Tenemos, por ejemplo, en la Educación Primaria una cantidad enorme de niños que no reciben educación, porque no hay escuelas.

Existe una ley anticuada, la Ley de Instrucción Primaria Obligatoria, que estableció la obligatoriedad escolar. Hoy día, casi todos los países del mundo han ido extendiendo la obligatoriedad escolar para avanzar sobre el concepto, que se tenía el año 20 en Chile, de creer que un ciudadano ha cumplido con el deber escolar cuando en un colegio primario se le ha enseñado la base fundamental de la cultura, o sea, como se dice generalmente, "saber leer y escribir".

¿Qué pasa hoy día, señor Presidente, con una gran cantidad de niños que van a las escuelas primarias? Sucede que a los 12, a los 13, o a los 14 años, esos niños quedan fuera de toda acción educacional. Precisamente, en la edad más difícil, en la edad en que las tendencias naturales del individuo van formando su futura personalidad, estos muchachos quedan sin ninguna orientación educacional. Este es un problema, señor Ministro, al que es indispensable buscar una solución.

En seguida, señor Presidente, tenemos que a una gran cantidad de niños que asisten al liceo, que después de cursar paulatinamente los diversos grados de esa enseñanza, llegan muchas veces a obtener su licencia secundaria, y después su título de bachiller —que ellos creen que les han abierto las puertas de la Universidad para continuar estudios superiores—, este Instituto Superior les cierra la puerta.

Y estos niños, que no han recibido una educación que les permita orientarse mejor en la vida y buscar un camino para ser, si se me permite la expresión, algo de valer en ella, se ven impelidos a golpear las puertas de las oficinas públicas, aumentando así la empleomanía, de que tanto se habla en esta Honorable Cámara y en todos los círculos oficiales.

Señor Presidente, falta, además, que se dé a nuestra enseñanza una orientación educacional y vocacional en los establecimientos de enseñanza. Esto, para mí, que es fundamental, se ha hecho, en la mejor forma que se ha podido, en la Enseñanza Primaria, a la que tuve la honra de impulsar hacia ese rumbo cuando desempeñé la Cartera de Educación.

Soy un convencido de que muchos de los fracasos que se producen en las aulas educacionales —numerosos niños llevan como un verdadero complejo, a través de toda su vida, la impresión de esta derrota— no se habrían originado si un buen servicio de orientación vocacional y educacional en los establecimientos, hubiera podido guiar convenientemente a estos niños por el camino que le corresponde, de acuerdo con sus propias aptitudes y con sus inclinaciones naturales.

Tenemos en nuestro país una enseñanza científico-humanística con un plan de estudios totalmente rígido, que obliga a todos los niños, cualesquiera que sean su mentalidad y sus condiciones espirituales o anímicas, a someterse a los mismos métodos, a los mismos ramos o estudios. Esto, señor Presidente, en otros países del mundo no sucede. El avance de la educación ha hecho comprender que es indispensable el estudio individual del niño, para que el maestro pueda orientarlo por el cauce que él debe seguir.

Yo quisiera que todos estos problemas fueran planteados aquí, en esta Honorable Cámara por el señor Ministro de Educación, analizando el tema educacional en forma general, para que los Honorables Diputados de los diferentes partidos oportunamente podamos dar nuestras opiniones. Tal vez así pudiera producirse el milagro de que, frente a una exposición del señor Ministro, que representa al Gobierno de la República, nos pusiéramos de acuerdo para desarrollar una política educacional efectiva, provechosa para el país.

Soy un convencido, además, de que en este momento muchas veces se está hasta malgastando el dinero destinado a la educación pública.

El señor CAMPOS (don Alfonso).— ¿Me permite, Honorable colega?

El señor RIOS VALDIVIA.— Con todo gusto.

El señor CAMPOS (don Alfonso).— He escuchado con mucho interés las observaciones de Su Señoría, que conoce muy bien estos problemas, y concuerdo absolutamente con sus planteamientos.

Creo, Honorable Diputado, que, primariamente, la reforma de la enseñanza tendrá que hacerse adoctrinando prácticamente al aspirante a profesor. Así, actualmente, nuestro profesorado no tiene la preparación necesaria para dar una enseñanza técnica.

A mi modo de ver, la primera etapa en este proceso tendrá que empezar por la reforma de la enseñanza en nuestras escuelas normales, a fin de que los profesores salgan de ellas capacitados para la enseñanza técnica.

Puedo citar, por ejemplo, el caso de las escuelas agrícolas, el de las llamadas "escuelas granjas". En realidad, la enseñanza que imparten estas escuelas granjas no es satisfactoria; ellas no cumplen su cometido en forma eficaz, puesto que los profesores dan mucho más importancia a la enseñanza humanística que a la práctica, porque carecen de las nociones y de los elementos técnicos suficientes para llevar a cabo esta última.

Era lo que quería decir, Honorable Diputado. Muchas gracias.

El señor RIOS VALDIVIA.— En esas escuelas granjas a que se ha referido Su Señoría, generalmente al lado del maestro que enseña los ramos de carácter general, hay siempre un técnico que imparte la enseñanza especializada necesaria.

Sin embargo, creo que en esto se está cometiendo un error.

No me parece posible empezar a desarrollar desde el grado primario las escuelas especializadas, porque, en ese grado es imposible conocer el estado vocacional del niño.

Las escuelas granjas se han creado precisamente porque la enseñanza primaria ha tratado, en cierto modo, de suplir lo que no se ha hecho en los otros tipos de enseñanza. Desgraciadamente, la enseñanza agrícola, como Su Señoría sabe, está totalmente despegada del Ministerio de Educación Pública, depende del Ministerio de Agricultura.

El señor CAMPOS (don Alfonso). — En parte.

El señor RIOS VALDIVIA.— La Escuela Práctica de Agricultura, de Santiago, depende de la Universidad de Chile, pero la enseñanza agrícola de tipo medio está vinculada al Ministerio de Agricultura. Aun más, en el Ministerio de Agricultura se ha estado creando un tipo de enseñanza primaria de agricultura, lo que, a mi juicio, técnicamente, es un error.

Pero, señor Presidente, voy a referirme a otros puntos...

El señor LEIGHTON (Ministro de Educación Pública). — ¿Me permite una interrupción?

El señor RIOS VALDIVIA. — Como no, señor Ministro.

El señor LEIGHTON (Ministro de Educación Pública).— Señor Presidente, en relación con el problema especial del Convenio Educacional, como va a llegar el término de la sesión, deseo manifestar a la Honorable Cámara lo siguiente: el Gobierno, y particularmente el Ministro de Educación, no había querido dar ningún paso después del desahucio del Convenio por algo que ya expresé en la sesión anterior; porque hubo una oposición bastante importante, sustentada aún por prensa que después ha tenido otra opinión sobre la materia. Por este motivo, me pareció democrático esperar la opinión de la Honorable Cámara, la que, aun cuando no va a concretarse en un pronunciamiento expreso, conozco prácticamente.

Quiero manifestar también a la Honorable Cámara que el Gobierno buscará la forma de satisfacer las opiniones de los señores Diputados que prácticamente están representando el sentir mayoritario, al menos, de esta Corporación. Veremos la forma de recoger todas las observaciones que aquí se han hecho, de tal modo que pueda plantearse la subscripción de un nuevo convenio, porque ya el anterior caducó con fecha de ayer. De esta manera, se mantendrán los beneficios que, en mi opinión, son indiscutibles y que el Convenio tenía, suprimiendo del nuevo texto todas aquellas expresiones que, según mi parecer injustificadamente, produjeron como resultado su desahucio.

Respecto a estas otras materias, me parecen de la más grande trascendencia las ideas que han estado expresando el Honorable señor Ríos Valdivia y otros señores Diputados en cuanto al problema de la educación en general. Yo no desearía otra cosa que ponerme de acuerdo con Sus Señorías para que la Honorable Cámara celebrara una sesión especial en que pudiéramos agotar el estudio del problema educacional.

Pienso, como el Honorable señor Ríos Valdivia, no en que podamos hacer un milagro —que sería demasiado esperar— pero, sin necesidad de tanto, en que podríamos llegar a un acuerdo bastante amplio —y bastante poderoso, por consiguiente, ante la opinión pública del país—, para dar a nuestra educación un mayor impulso, que en muchos aspectos lo necesita.

Considero que algunas de las opiniones vertidas no son totalmente exactas, pero, en realidad, lo que me parece evidente es que todos los Honorables Diputados pueden llegar con el Ejecutivo a un acuerdo en relación con la solución que necesita nuestro problema educacional. Y, al efecto, estoy a las órdenes de la Honorable Cámara para el día que el señor Presidente estime conveniente. Tengo reunidos los antecedentes del caso y puedo solicitar de los organismos respectivos que me los complementen.

En caso necesario, puedo proporcionar todos los antecedentes para que el Parlamento se forme idea completa de nuestra situación educacional, algo de lo cual ya expresé en la sesión anterior, y para que, sobre esta base, tenga la seguridad de que podremos dar a nuestra educación, como decía, la solución apropiada en aquellos problemas que tiene pendientes.

Era todo lo que quería decir, señor Presidente.

El señor TAPIA (Presidente). — Puede continuar el Honorable señor Ríos Valdivia.

El señor RIOS VALDIVIA. — Como no quiero aburrir a la Honorable Cámara, para terminar mis observaciones me voy a limitar a contestar la intervención del Honorable señor Campos.

En realidad, se cometería un error muy grande, si se pretendiera hacer una reforma total de la enseñanza, sin preparar el ambiente y sin preparar los elementos que van a actuar en ella.

Ya este error se cometió en el año 1928, en que se planificó una reforma educacional completa que, indiscutiblemente, desde el punto de vista técnico-pedagógico, es, tal vez, la iniciativa más seria que se ha hecho en este país, y que fracasó, precisamente, por la razón a que elude el Honorable señor Campos: la falta de preparación del elemento que la iba a llevar a efecto.

Es por eso que ha sido muy conveniente la experimentación que implica el Plan de Renovación Gradual de nuestra enseñanza, como se le ha llamado. Este Plan de Renovación Gradual de nuestra enseñanza ha estado preparando al profesorado en cursos que se efectúan en períodos de vacaciones, con informaciones organizadas, con toda clase de elementos. De tal manera que el profesorado que ha trabajado en los Liceos donde ese plan se ha aplicado, tiene ya una orientación distinta. Porque hay algo que es importante decirlo también: nuestro Instituto Pedagógico, que es, tal vez, el mejor establecimiento de enseñanza pedagógica de habla española, prepara en forma completa y acabada.

La enseñanza normal ha estado haciendo lo mismo. Quisiera que Sus Señorías conocieran, por ejemplo, dos Escuelas Normales del país, que son un ejemplo: la Escuela Normal de Victoria y la Escuela Normal de Antofagasta, donde se ha introducido una reforma tendiente a preparar un tipo especial de profesorado destinado a servir en esas zonas: en una zona agrícola, el de la Escuela Normal de Victoria; en una zona minera, el de la Escuela Normal de Antofagasta.

El señor LEIGHTON (Ministro de Educación Pública). — ¿Me concede una interrupción, Honorable Diputado?

El señor RIOS VALDIVIA. — Con mucho gusto, señor Ministro.

El señor TAPIA (Presidente). — Con la venia de Su Señoría, tiene la palabra el Honorable señor Ministro.

El señor LEIGHTON (Ministro de Educación Pública). — Deseo agregar a lo expresado por el Honorable señor Ríos Valdivia, que en la Escuela Normal de Antofagasta se han establecido cursos que imparten una enseñanza especial a los normalistas para que puedan atender las zonas limítrofes de nuestro país, lo cual es de la mayor importancia, no sólo desde el punto de vista educacional, sino que aún desde el punto de vista nacional.

Deseo también expresar, para completar las informaciones tan interesantes que acaba de dar el Honorable señor Ríos Valdivia, que desde la fundación de la Escuela Normal Superior, en 1933, bajo la segunda presidencia del señor Alessandri, todas aquellas experiencias que no pudieron realizarse en forma efectiva, durante la reforma que recordaba el Honorable Diputado, han podido incorporarse a los estudios superiores de las escuelas normales, con gran provecho para los maestros que egresan de ellas. De tal manera que en este punto, las observaciones del Honorable señor Campos eran incompletas. En realidad, el profesorado primario ha hecho un gran esfuerzo para capacitarse adecuadamente, a fin de adaptar su enseñanza a las necesidades de las diversas zonas del país.

El señor CAMPOS (don Alfonso).— ¿Me permite, señor Ministro?

El señor LEIGHTON (Ministro de Educación Pública). — Perdóneme, Honorable Diputado, pero estaba haciendo uso de una interrupción que me concedió el Honorable señor Ríos Valdivia.

El señor TAPIA (Presidente). — Está con la palabra el Honorable señor Ríos Valdivia.

El señor RIOS VALDIVIA.— Deseo terminar esta parte de mis observaciones, señor Presidente y Honorable colega.

Es tanto el progreso que estas instituciones educacionales han alcanzado en nuestro país, que, en una conferencia realizada en Montevideo, el año pasado, y convocada por la UNESCO, los dos profesores chilenos normalistas que asistieron en representación de nuestro país — uno de los e[illegible] tual Director de la Escuela [illegible] rior—, hicieron un brillante p[illegible] lo que era la orientación de [illegible] normal y de la enseñanza pri[illegible] cialmente, los diferentes tipo[illegible] que se han creado en nuestro [illegible]

Puedo decir, además, que en [illegible] fiere a la enseñanza técnica, p[illegible] nemos un conjunto de técnicos [illegible] nuestras escuelas industriales [illegible] preparación pedagógica especia[illegible] gar a ser magníficos profesores [illegible]

Lo que pasa en ese tipo de [illegible] algo casi insoluble. Los sueldos [illegible] al profesorado son tan bajos [illegible] con las remuneraciones que [illegible] pueden obtener en las activid[illegible] que ellos, naturalmente, busca[illegible] solución al problema de vida, t[illegible] ferir la industria privada y m[illegible] za técnica. A pesar de eso, te[illegible] das nuestras Escuelas de Ind[illegible] Minas — Primero y Segundo [illegible] pléyade enorme de técnicos y p[illegible] trabajan con una abnegación, [illegible] legas, que es verdaderamente e[illegible] a tal extremo — cosa que Sus [illegible] den comprobar — que ellos m[illegible] esfuerzo personal y el poco dine[illegible] nisterio de Educación les entreg[illegible] tado las construcciones de est[illegible]

El señor LEIGHTON (Minis[illegible] ción Pública). — Incluso han [illegible] material de enseñanza.

El señor RIOS VALDIVIA.— [illegible] Hacen una labor magnífica. L[illegible] mi juicio, es una coordinación [illegible] sistema de educación pública [illegible] orientación definida y que res[illegible] exigencias que la sociedad chi[illegible] está pidiendo cada día a las E[illegible]

Nada más, señor Presidente.

El señor TAPIA (Presidente). [illegible] palabra el Honorable señor C[illegible]

El señor CURTI.— Señor P[illegible] mento que queden pocos minuto[illegible] mino de esta sesión, porque h[illegible] hacer algunas observaciones, de[illegible] dos exposiciones que ha hecho [illegible] nistro de Educación y de las [illegible] hemos escuchado al Honorable [illegible] Santiago, señor Ríos Valdivia.

Tanto el señor Ministro de E[illegible] mo el Honorable señor Ríos Val[illegible] nifestado su regocijo por el éxi[illegible] cación pública ha tenido en el [illegible] país, a lo largo de los años en [illegible] creada e impartida.

Escuchaba también al señor [illegible] opiniones que daba de los edu[illegible] rentes a los resultados obteni[illegible] los liceos renovados como de las [illegible] perimentales.

Pero, en general, no hemos [illegible] opinión que haya merecido el re[illegible] educación pública a los partic[illegible] empleadores de los egresados, n[illegible] rentes personas que aprovechan [illegible] de la educación pública que se [illegible] país.

Yo no comparto el regocijo, la [illegible] entusiasmo manifestados por [illegible] señor Ríos Valdivia, porque si [illegible] tres ramas de la educación públ[illegible] vemos que la educación primaria [illegible] do al margen de la educación [illegible] trucción a un número enorme d[illegible] hoy día forman la gran masa [illegible] tos del país.

Un señor DIPUTADO.— Fal[illegible] escolares.

El señor CURTI.— A eso me [illegible]

Este es un defecto de la educa[illegible] por cuanto las energías de los [illegible] de los Directores de Servicios [illegible] encaminadas a procurar los fo[illegible] rios para la construcción de n[illegible] escolares, a fin de que haya m[illegible] de escuelas rurales y mayor núm[illegible] blecimientos educacionales en la[illegible]

Actualmente, gran parte de [illegible] rurales y muchas de las urbana[illegible] en forma alterna, con un cuerpo [illegible] res para cierto número de alumno[illegible] ñana y con otro cuerpo de prof[illegible] otros alumnos en la tarde. De e[illegible] hemos podido ver en los campos, p[illegible] donde las escuelas funcionan en [illegible] no disponen de luz eléctrica o de [illegible] suficientemente amplios que perm[illegible] so de la luz natural, las clases de[illegible] no alcanzan a durar hora y me[illegible] como los alumnos que allí concurr[illegible] de haber recorrido grandes distan[illegible] desde sus casas, para poder llegar [illegible] escuelas que existen en las comu[illegible] del país, no alcanzan a recibir una [illegible] completa.

De tal manera, estos establecim[illegible] debieran, por lo menos, enseñar a [illegible] cribir, no pueden lograr que sq[illegible] después de tres o cuatro años de a[illegible] sepan apenas algunos conocimient[illegible] rios; aún, hay algunos que ni siq[illegible] sacar las cuentas más elemenla[illegible] prácticamente no saben absoluta[illegible] da...

El señor TAPIA (Presidente). — [illegible] mite, señor Diputado?

Ha llegado la hora.

Se levanta la sesión.

—Se levantó la sesión a las 21 [illegible]

CRISOLOGO VENEGAS SÁ[illegible]
Jefe de la Redacción de Sesi[illegible]

HOSPITAL DEL SALVADOR

CURSOS DE CAPACITACION PARA PERSONAL AUXILIAR DE ENFERMERIA

Se iniciarán el lunes 9 de julio de 1951. Duración del curso: 5 meses. Se aceptan alumnas. Requisitos: II año de Humanidades. 18 a 30 años de edad. Inscribirse en la Dirección del Hospital, de 8 a 18 horas.

LA DIRECCION

CASA VERINA

Monjitas 737 — 3.er piso

OFRECE CON GRANDES FACILIDADES DE PAGO

Abrigos, trajes confeccionados y sobre medida. Camisas, pilotos y también toda clase de artículos para señoras.

SABADO ABIERTO TODO EL DIA

CALAMI
HIDRAUL

Invierta y econom[illegible] empleando en sus co[illegible] "CALAMINA HIDRA[illegible] mejor, más resistente y [illegible] techo de cartón, fab[illegible] Chile.

Especial para casas [illegible] gencia, campamentos y [illegible] cordillera, galpones y [illegible]

CALLE LOS MUERM[illegible]
TELEFONOS 83464 [illegible]
CASILLA 948 — SA[illegible]

ACORETA QUEDO INSCRITO EN LA MPORADA INTERNACIONAL DE RIO

ACORETA, listo para irse a Brasil, a tomar parte en el Gran Premio

egó a nuestro poder la lista los caballos inscritos en el ndo Premio Brasil", a co- se el 5 de agosto próximo. la carrera, figuran inscritos caballos de stud santiagui- Pelo, Reno y Anacoreta. s inscritos restantes son los entes: Bahari, Chentile, Hills, Jacosa, Tirolesa, Cruz iel, Loretta, Martini, Hono- My Love, Algarve, Foxona, ta, Ernani, Vertical, Miel a, Toribio, Retang, Coraje, ndo, Delfox, Sonho de Ouro, tero, Faaimbé, Quejido, Pon Canet, Punitaqui, Cartago, rete, Magali, Maki, Jabuti, Napoleón, Zonzo, Good k, Pewter Platter, Versity, arri, Darwin, Sacristan, Que- Naciano y Chispeado.

SOLO IRA ANACORETA

os caballos inscritos por chilenos, parece que sólo va Ana coreta. El entusiasta propietario del mulato, don Oscar Correa Correa, no ha querido perder la oportunidad de ver lucir en pistas cariocas la enseña de un stud chileno y a pesar de sus múltiples preocupaciones hará el viaje a Río con el fin de ver a su caballo.

Anacoreta, tal como lo adelantamos hace días, será embarcado el próximo 20 del mes en curso. Si la carrera del hijo de Tamden es buena, tomará parte en los demás clásicos de la "Temporada Internacional" que incluye los premios "Douctor Frontin"; Premio Jockey Club; y Premio Jockey Club de Río, todas sobre distancias largas.

De la actuación que tenga, pues Anacoreta en el Grande Premio, depende su participación en los demás clásicos, en los cuales fué inscrito por iniciativa de las autoridades del Jockey Club Brasilero, lo cual, es por cierto, una prueba del interés que se tiene en Río por ver un caballo llevado de Chile.

NO CORREN FOXONA NI CRUZ MONTIEL

Dos de los rivales de más campanillas inscritos en la carrera no serán de la partida, Foxona, lo mejor que corre actualmente en las pistas argentinas, se mancó y no estará en condiciones de ser presentada en la pista. Cruz Montiel, también ha sido retirado.

CASA ALONSO
21 DE MAYO 817 — FONO 63049
MENAJE CREDITOS
MAS BARATO Y MAS BARATO

PARTIDA FALSA

Noticias - comentarios

Olaf fué llevado al corral de Raúl Allen inmediatamente después de su sorpresivo triunfo en la reunión de San Pedro. Ese día, el hijo de Cuarteto surgió en los últimos 150 metros y ganó a Churelo, pagando más de 500 por boleto. Estaba a cargo de Roberto Maggi. Es de propiedad de don Claudio Aliaga.

Fogón y dos potrancas de 3 años de edad —Glosa y Gracia de Triana— fueron entregados a Luis Araya. Estaban al cuidado de Antonio Vodanovic, y son los tres animales de propiedad de don Gregorio Bustamante, en sociedad con don Waldo Palma.

Chismosa, que ganó sorpresivamente en la reunión del 29, pagando elevado sport, había sido recién adquirida por el Stud Paz, en la suma de 80 mil pesos. La descendiente de Ruler era de propiedad de un ingeniero, quien, por apuros económicos, debió deshacerse del animal por el precio indicado. El dueño del Stud Paz, que no tenía muchos deseos de acrecentar su elenco, la compró, sin embargo, con el exclusivo propósito de hacerle un servicio a un amigo en aflicciones.

Un lector que perdió con Garufa una cartilla que, con 50 pesos, le daba cerca de los cincuenta mil, nos escribe:

—Es increíble la carrera que regaló ese chiquillo Ordóñez. Yo recuerdo que hace algún tiempo LA NACION le hizo un interesante reportaje, que en su oportunidad, como hípico, celebré mucho; pero toca la coincidencia que desde ese mismo instante al joven Ordóñez se le fueron los humos a la cabeza... ¿No cree así Ud., señor repórter hípico? Por lo que sé —agrega el lector que nos escribe—, este joven que antes era una joya en lo que respecta a su dedicación al oficio, se ha puesto ahora "rogado" y orgulloso... Y, como si fuera poco, le ha dado por regalar carreras. Creo que sería bueno que don Guillermo de la Cerda, que ha sido algo así como su segundo padre, le diera un buen tirón de orejas..."

Publicamos la carta del lector, porque lo cierto es que estamos más o menos de acuerdo con su contenido; pero, al mismo tiempo, le advertimos que Ordóñez hace tiempo que dejó de ser el protegido del trainer De la Cerda. En esta ruptura tiene que haber influído algo el cambio de conducta del niño Ordóñez. Pero como es todavía muy joven, es tiempo de que enmiende rumbos.

MARQUESITAS - BARANDA

Sillitas de paseo, sillitas-comedor, coche-cunas, triciclos, relojes pulsera, pieles, camisas caballeros, corbatas, catres de bronce, marquesas Reina Ana, somieres de acero, cubrecamas de raso, frazadas, colchas, aluminio, lámparas de cristal. Juegos de loza cristalería, artículos para regalos etc.

VENDO POR CUOTAS MENSUALES

HUERFANOS N.o 920 CUARTO PISO — OFICINA 409

CARLOS QUEZADA ESTA FUERA DE PELIGRO

CARLOS QUEZADA se halla muy mejorado de la grave afección a los riñones que lo tuvo postrado durante tres meses

Está fuera de peligro, pero no totalmente mejorado, el competente trainer Carlos Quezada, quien ha estado internado durante tres meses en el pensionado del Hospital San Vicente, afectado por una nefritis a los riñones. El doctor Hermoeilla, que lo ha estado atendiendo, dijo a un reportero de LA NACION que Carlos Quezada será dado de alta en un mes más.

Carlos Quezada, durante los últimos 20 años, ha sido estimado como uno de los mejores entrenadores, y años atrás alcanzó triunfos de gran categoría con el famoso Pilcaniyén, un hijo de Signum que realizó brillante campaña y triunfó en El Derby de Viña del Mar.

"Abriéndose paso", exhiben el martes

Entre los recuerdos que dejó la guerra mundial resultan emocionantes los de la invasión europea. Para perpetuar la memoria de aquellos sucesos la Warner Bros ha hecho el film titulado "Abriéndose paso", que se estrenará el martes próximo en el cine Real.

David Brian, John Agar y Frank Lovejoy son los héroes de esta jornada. La francesita Susana Dalvert debuta con éxito en este drama fílmico.

"NOCTURNO DE AMOR" TIENE BELLA MUSICA

En el cine Real se exhibe "Nocturno de amor", producción que distribuye Pel. Mex., y que en sus escenas ofrece al público conciertos musicales de obras de Beethoven, Schuman, Liszt, Chopin y otros grandes maestros de temas clásicos.

Se ha dicho que la aparición de la bailarina Tongolele en "Nocturno de amor" es incidental, y en ningún momento rompe la armonía del conjunto. Como película realizada para el buen público, se procuró no hacer énfasis sobre la presencia en ella de esta danzarina.

Películas de Gardel hoy en Puente Alto

En el Cine Nacional, de Puente Alto se proyectarán hoy, las películas de Carlos Gardel "El día que me quieras", "Cuesta abajo" y "Tango bar", las tres obras que se han considerado como las mejores del popular actor y cantante desaparecido.

Estas funciones, con producciones de Gardel, se están realizando como un homenaje al cumplirse el 16 aniversario de su trágica muerte.

EX MARIDO DE ACTRIZ IMPERIO ARGENTINA FUE ARRESTADO POR ESTAFA

BUENOS AIRES, 3.— (U. P.).— La policía detuvo al Conde de Las Cabezuelas, Ramón Baillo, español, de 36 años de edad, quien hace algunos meses se casó en Uruguay con la conocida actriz Imperio Argentina, la cual, a las pocas semanas de casada, le abandonó y pidió su separación legal.

La policía puso al detenido a disposición del juez Jorge Luis Gallegos, para que responda a las denuncias de tres personas, las cuales lo acusan de haber aceptado dinero con el pretexto de obtener permisos para la importación de automóviles, valiéndose, según dijo, de sus altas influencias.

NUEVA OBRA DE CASONA DARA COMPAÑIA FLORES

Alejandro Flores, la primera figura de la escena nacional, ha conseguido gran éxito en su actual temporada en el Teatro Imperio.

Con bastante tiempo ha comenzado a montar la pieza de Alejandro Casona, titulada "Los árboles mueren de pie", y ha contratado especialmente a Rubén Darío Guevara, Yoya Martínez y al actor español Rafael Catalán para la interpretación de esta obra.

TODA UNA ADQUISICION.— María Olga Gutiérrez, rubia de sorprendente belleza, es la nueva adquisición artística de Luis Rosenberg para el "Violín Gitano". El está muy contento... aun cuando María Olga insiste en pedirle aumento de sueldo.—

"FUEGO MORTAL" SIGUE EN EL TEATRO FLORIDA

"Fuego mortal" inicia hoy una segunda semana de exhibiciones en el cine Florida. Es ésta una película que por su intensa acción y sus crispantes aventuras tomadas del archivo policial de una de las grandes ciudades norteamericanas, mantiene al espectador interesado en el desarrollo de su trama. "Fuego mortal" tiene como figuras centrales a Mark Stevens, Edmond O'Brien y Gale Storm.

"Un grito en la noche", cinta de gran realismo

Un tema humano crudo y vigoroso, tiene la producción mexicana "Un grito en la noche", próximo estreno en el Santa Lucía, anunciado por Cinematográfica Alvarez, Giménez y Cía. Ltda.

Sofía Alvarez, encarna a la tía apasionada que ama intensamente a un joven sobrino suyo. Gustavo y Rubén Rojo, Esther Luquin y las sobresalientes rumberas Josefina del Mar y Gloria de Janeiro, tienen destacada participación en los otros papeles.

"El seductor", cómico film de Luis Sandrini

"Película Argentinas", anuncia su próximo estreno "El seductor". Una comedia picaresca y llena de colorido protagonizada por Luis Sandrini, Elina Colomer y Blanquita Amaro.

En "El seductor", Luis Sandrini se presenta como un ingenuo Jefe de Estación al que las circunstancias obligan a actuar como tenorio. Por esto se convierte en el terror de las madres y en la única esperanza de las muchachas que habitan Villaverde, villorrio próximo a Buenos Aires, en el que nunca pasa nada, ni siquiera se detiene un tren.

El público de Santiago conocerá pronto este film.

Tres chilenos en un film argentino

Distribuidora Interamericana anuncia para pronto en el Teatro Real el estreno de la película argentina "Fascinación", que protagonizan Arturo de Córdova y tres chilenos que triunfan en la pantalla bonaerense, Alicia Barrie, Rafael Frontaura y Rodolfo Onetto, artistas nacionales de gran popularidad.

"Fascinación" es una cinta que ofrece una trama ágil, llena de momentos graciosos. Los personajes principales son una pareja de ilusionistas, que después de mucho tiempo de estar casados empiezan a pensar en que son víctimas de su propia ciencia, y tratan de convencerse que en realidad se quieren.

"Hasta el último hombre", es de la 20th Century Fox

"Hasta el último hombre" es un nuevo film de la 20th Century Fox que se estrenará en Santiago. Está fotografiado en tecnicolor y muestra un tema original y difícil de tratar en la pantalla. El valor, la compasión y nobleza, que anima a los héroes de la trama, son conmovedores. Richard Widmark, encabeza la plana de intérpretes.

GRAN LIQUIDACION
MODAS Scarlett
SAN ANTONIO 520 FRENTE ALSAGNO
POR TERMINO DE NEGOCIO
Todas las existencias se liquidan a cualquier precio
Sea Ud. la primera en comprar lo mejor y a precios increíblemente bajos
Algunas ofertas:
BATITAS DE LANA $ 390.-
TRAJES 2 piezas, lana $ 390.-
LINDOS ABRIGOS, $ 690.— $ 890.— y $ 1.500.-
ELEGANTES TRAJES SASTRE, $ 990.— y $ 1.300.-
Vea en las vitrinas modelos y precios
LOTES ESPECIALES PARA COMERCIANTES
ENVIOS A PROVINCIAS CONTRA REEMBOLSO
Nota: Vendemos de ocasión vitrinas y mostrador.

Mañana ROXY
CONTINUADO DE 11 A 24 HRS
RODANDO POR LA PENDIENTE DEL MAL
...esta mujer, inocente conoció todos los dolores y sufrió todas las vergüenzas
"CAMINO DE PERDICION"
("I Was a Shoplifter")
SCOTT BRADY · MONA FREEMAN
ANDREA KING · ANTHONY CURTIS · CHARLES DRAKE
Además: 5.º EPISODIO DE "EL NUEVO ROBINSON CRUSOE"
MAYORES

HOY METRO
BANDERA 141 — TELEFONO 83361
PARA ADULTOS Y MENORES
3.30 P. M. 6.40 P. M. 9.45 P. M.
ESTHER WILLIAMS
VAN JOHNSON · JOHN LUND
LA SIRENA SE ENAMORA
TECHNICOLOR!
Metro Goldwyn Mayer

Pronto FLORIDA
¡LA HISTORIA DE UN GRAN AMOR. EL ODIO Y EL AMOR FRENTE A FRENTE!
"CAUTIVAS DEL DESTINO"
LEO-FILMS
UN FILM DE JULIEN DUVIVIER
CON: SERGE REGGIANI Y LA NUEVA REVELACION SUZANE CLOUTIER

MUSICA CRIOLLA
MODERNO CASINO SOCIAL VIEL 1816 esq. RONDIZZONI
PERGOLA DE INVIERNO
CURANTO
MAÑANA 7½ P.M.
FUENTE, $ 120.-
Reserve su mesa al fono 50026
Taxis a la puerta
ATENCION DE MANUEL SILVA R.

CAÑERIA y FITTINGS para AGUA y CALEFACCION
MADECO
DISTRIBUIDORES:
ESCOBAR é HIJOS Ltda. — A. Prat 153

COMPAÑIA CHILENA DE ESPECTACULOS — CCE — LOS MEJORES PROGRAMAS EN LAS MEJORES SALAS
Rex
EL MEJOR TEATRO DE AMERICA
La película exclusiva del año 1951 para el Teatro Rex
SEGUNDA SEMANA
SANSON Y DALILA
ANGELA LANSBURY, HEDY LAMARR, GEORGE SANDERS y VICTOR MATURE (Mayores)
REAL — SANTIAGO
FONO 65555
3, 6.30 y 9.45 P. M. PEL-MEX, presentan a Miroslava, Hilda Sour y Víctor Junco, en NOCTURNO DE AMOR (Mayores)
FONOS 32888 — 33444
3, 6.30 y 9.45 P. M. PEL-MEX, presenta su 2.a semana de exhibiciones por María Antonieta Pons, en LA INSACIABLE (Mayores)
VICTORIA
FONO 30021
12.30, 2.50, 5.10, 7.30 y 9.50 — Nuevo horario
20th Century Fox presenta su reestreno por Bette Davis y George Sanders LA MALVADA (Mayores)
PETIT - REX
TEATRO INTIMO
FONO 31144
Huérfanos N.o 725
LA MUJER DE TU JUVENTUD
Comedia en 3 actos de Jacques Deval (May.)

Hoy Central Segunda Semana!
DAVID O'SELZNICK y ALEXANDER KORDA presentan
NO IMPORTA LO QUE EL HAGA O ADONDE VAYA... EL ES MI HOMBRE!
EL 3er HOMBRE
con JOSEPH COTTEN, ALIDA VALLI, ORSON WELLES
MUSICA MARAVILLOSA EN CITARA POR ANTON KARAS
Distrib. D.I.A.
PRODUCIDA Y DIRIGIDA POR CAROL REED

GUIA DEL ESPECTADOR

NUMEROS ENTRE PARENTESIS CORRESPONDEN AL DEL TELEFONO

TEATROS

DE JULIO (31530) — 19 y horas: Cía. de Espectáculos Coque.

ERIO (33627). — 18.45 y 22 Cía. Comedias de Alejandro Flores: Estos muchachos de hoy.

TELIER (391074).— 19 horas: Teatro de Adela de Pierre Barillet: Cándida de George Shaw.

TT REX (31143). — 19 y 22 Teatro Intimo: La mujer de juventud.

NICIPAL (31407).— 18.45 hora: Primer concierto de música de Cámara, del Cuarteto Vegh.

CINES

CAZAR (80122) — Vermouth noche: El Vaticano.

MAGRO (83425) — Rotativo Vida Otoñal, Nosotros los pobres y Agregados.

ALAMEDA (91254) — Rotativo: El padre de la novia, Romance en tres noches, El hombre en fuga y Serial.

AMERICA (52443). — Rotativo Ninguna mujer es mala, El novio del capitán y Los inconquistables.

ANDES (43811). — Rotativo: Esposa último modelo, Sinfonía otoñal y Aventuras del capitán Scott.

APOLO (61746). — Rotativo: Cuatro plumas, Locos de atar, Prisiones de mujeres y Serial.

AUDITORIUM (84658). — Matinée, vermouth y noche: Las Lapatillas rojas.

AVENIDA MATTA (51455). — Rotativo: Esposa último modelo, El padre de la novia y La mano negra.

BALMACEDA (88768) — Rotativo desde 14 horas: Sinfonía otoñal, Nosotros los pobres y Agregados.

BANDERA (80111). — Matinée, vermouth y noche: Por una noche de amor.

BOLIVAR (35376). — Rotativo: El espectro de la rosa, Cuatro plumas y Semillas de venganza.

BRASIL (80306).— Vermouth y noche: La mentira de mentiras y Ninguna mujer es mala.

CAPITOL (89841) — Rotativo: Mar abierto, Pequeñas madrecitas, Colegio de señoritas y Tentación.

CARRERA (86685). — Rotativo desde 14 horas: Sinfonía otoñal y Nosotros los pobres y Agregados.

CAUPOLICAN (53912). — Rotativo: Madona de las 7 lunas, Mujer o demonio y Destruída.

CERVANTES (88569). — Matinée, vermouth y noche: Lo que la noche oculta.

CLUB DE SEÑORAS (33550). — Rotativo: Casablanca y Los amantes de Carmen.

COLISEO (89075). — Rotativo: Winchester 73, Zarpazos del destino y Dos hermanos y un amor.

COLON (90577).— Rotativo. El zorro pierde el pelo, Ninguna mujer es mala, La mujer leopardo.

CONTINENTAL (60735) — Matinée, vermouth y noche: Toros bravos.

COUSIÑO (50657). — Rotativo. Pacto de sangre, La plegaria de un niño y Cinco huérfanos.

CHILE (60728). — Rotativo: Un cuerpo de mujer, El Danubio rojo, Una gallega en México y Serial.

DELICIAS (91941). — Rotativo: La locura de Don Juan, Monsieur Beaucaire y Cómicas.

DIANA (95768).— Rotativo: El padre de la novia y Aguilas del desierto.

DIECIOCHO (85778) — Rotativo: Vida de mi vida y Soñando despierto.

EL GOLF (458 y 237). — Vermouth y noche: Fuego mortal.

ESMERALDA (64303) — Rotativo: Romance en tres noches, Escuela para casadas y El novio del capitán.

HOLLYWOOD (42389). — Rotativo: Zarabanda, Winchester 73 y No te dejaré nunca.

IMPERIAL (31.12) — Rotativo. Esposa último modelo, Mientras la ciudad duerme y Más barato por docenas.

FLORIDA (34289). — Matinée, vermouth y noche: Fuego mortal.

IDEAL CINEMA (92185).— Rotativo: Luces de la ciudad, Locos de atar y Cinco huérfanos.

IRIS (80336). — Racionamiento eléctrico.

INDEPENDENCIA (82702) — Rotativo: Vida de mi vida, Soñando despierto y Cita siniestra.

ITALIA (41865). — Rotativo: Soñando despierto, Cita siniestra y Vida de mi vida.

LIBERTAD (65281) — Rotativo: Un ángel sin pantalones, Noche en el Tabarís, Abbott y Costello contra los asesinos y Cómicas. Actuación personal de Zorro Iglesias.

LO OVALLE (252, La Cisterna). Rotativo: Destino a la luna, Sangre en las manos y Abbott y Costello contra los fantasmas.

LO FRANCO (92705). — Rotativo: La ciudad desnuda, Con las horas contadas y Reo y verdugo.

LUX (87630). — Rotativo desde 11 horas: Choque de pasiones y Agregados.

METRO (85351) — Matinée, vermouth y noche: La sirena se enamora.

MAJESTIC (59151). — Rotativo: Vida pasional y Marihuana.

MARCONI (42867). — Rotativo: Romance en tres noches, El hombre en fuga y La noche del sábado.

MANUEL RODRIGUEZ (66959).— Rotativo: Escuela para casadas, El hijo de las fieras y La mujer leopardo.

MINERVA (91464) — Rotativo. La Panchita, El Danubio rojo, El hombre en fuga y Serial.

MIRAFLORES (39009).— Rotativo: Almas en el mar y El Danubio rojo.

MONUMENTAL (913555) — Rotativo: Zarabanda, Winchester 73 y Zarpazos del destino.

NACIONAL (85568) — Rotativo: El crisso de una vida, Escuela para casadas y El águila del desierto.

NORMANDIE (87749) — Matinée, vermouth y noche: Londres 999 y Preludio.

NUEVA (43153). — Rotativo: El hijo de las fieras, Semillas de venganza, La rosa negra y Serial.

OPERA (30176) — Rotativo desde 11 horas: El halcón maltés y Agregados.

ORIENTE (41345). — Vermouth y noche: El tercer hombre.

O'HIGGINS (86929) — Rotativo: El hijo de las fieras, Winchester 73 y Escuela para casadas.

PALACE OVALLE (J. Uretaiquique).— Rotativo: La muerte en un beso, Torbellino y La noche del sábado.

PLAZA (84714).— Matinée, vespertina, vermouth y noche: La quinta sinfonía y Agregados.

PRAT (50764). — Rotativo: El águila del desierto, Ninguna mujer es mala, Winchester 73 y Agregados.

PORTUGAL (34819). — Rotativo: Zarabanda, Winchester 73, El hijo de las fieras y Serial.

PRINCESA (85205) — Rotativo: Una gallega en México, La seductora y Lucha a muerte.

PRINCIPAL (30811). — Rotativo desde 11 horas: Noticiarios, Dibujos, Descriptivas y Serial.

PROVIDENCIA (46073).— Rotativo: Zarabanda, La granja del ahorcado y El águila del desierto.

REAL (65555) — Matinée, vermouth y noche: Nocturno de amor.

RECOLETA (63874). — Rotativo: Vida de mi vida, Soñando despierto y La cita siniestra.

REPUBLICA (93613).— Rotativo: La Panchita, El rebaño de la muerte, El Danubio rojo y Agregados.

REX (31143 y 31144). — Matinée, vermouth y noche: Sansón y Dalila.

RIALTO (41667). — Rotativo: El padre de la novia, El rebaño de la muerte y Delirio de grandeza.

ROXY (80809) — Rotativo desde 11 horas: Tripoli y Serial.

SAN MIGUEL (51262) — Rotativo: Zarpazos del destino, La mujer leopardo y El hijo de las fieras.

SANTA LUCIA (36668).— Matinée, vermouth y noche: Toros bravos.

SANTIAGO (32888). — Matinée, vermouth y noche: La insaciable.

SELECTA (92194). — Rotativo: Luces de la ciudad, Locos de atar y La mujer leopardo.

VALENCIA (61557) — Rotativo: El hombre inolvidable, Canta el corazón y Locura.

VICTORIA (30021). — Rotativo La malvada.

"CUARTETO VEGH" OFRECERA SU PRIMER CONCIERTO ESTA TARDE

Se presentará esta tarde en el Teatro Municipal el "Cuarteto Vegh", agrupación musical de nombradía universal que viene por primera vez a nuestro país y sobre cuyo virtuosismo la crítica extranjera ha anticipado juicios enaltecedores. Integrado por cuatro instrumentistas húngaros, Sandor Vegh (primer violín), Sandor Zoldi (segundo violín), Georg Janzer (viola) y Paul Szabo (violoncello); este cuarteto obtuvo en 1946, en Ginebra el primer premio en un concurso internacional en el que participaron los más prestigiosos conjuntos de cámara.

En su concierto de esta tarde el "Cuarteto Vegh" formulará un atrayente programa que consulta el concierto en Fa Mayor op 77, de Haydn; Mi menor, op. 69, de Beethoven, y Re Mayor de Mozart.

El sábado en la tarde ofrecerá su segunda presentación.

"POR UNA NOCHE DE AMOR", VA HOY

Odette Joyeux, en una escena de "Por una noche de amor", que estrenará hoy el cine Bandera.

Uno de los más hermosos relatos del escritor francés Emile Zola, el representante más destacado de la escuela realista, estrenará hoy el Cine Bandera en su versión cinematográfica. Se trata de "Por una noche de amor", dirigida por Edmond Gréville, realizador francés de la tendencia de demostrar al desnudo las pasiones que corroen el corazón humano. Gréville ocupó un 5 o/o de diálogo en todo el film. Las escenas más patéticas las hace sólo la cámara escrutando el semblante de los protagonistas Odette Joyeux y Roger Blin, al mismo tiempo que la cálida música de Jean Wiener, crea la atmósfera dramática. El film cuenta la desdichada pasión de un hombre mediocre por una mujer que cree revestida de toda la poesía del universo, y que cuando se da por enterado de su escabrosa alma, ya es tarde y ha cargado con un crimen que no cometió.

"SHARAT" INICIA MAÑANA SU AYUNO

Mañana, una joven chilena, Sharat, con apenas 21 años lanzará un reto a los científicos y ayunadores profesionales de todo el mundo. Esta joven mentalista se propone batir el record mundial de ayuno.

Encerrada en un cofre de cristal, será expuesta mañana en San Antonio 337, a la curiosidad del público, periodistas y médicos.

"Sansón y Dalila", es un éxito en cine Rex

Treinta y tres mil ciento cincuenta y dos personas han asistido a la primera semana de exhibiciones de "Sansón y Dalila", en el cine Rex. Según cálculos realizados en el Departamento de Estadística de la Paramount, será muy difícil que otro film consiga superar estas cifras. Este acontecimiento es un triunfo rotundo para Cecil B. de Mille productor y director de esta muestra fílmica en technicolor, en la que se destacan Hedy Lamarr, Victor Mature, George Sanders, Angela Lansbury, Henry Wilcoxon y miles de extras que animan las interesantes escenas de "Sansón y Dalila". El próximo domingo a las 11 de la mañana se efectuará una matinal en el cine Rex, cuyas entradas están a la venta en boleterías.

VIENTO EN POPA SIGUE LA OPERETA.— Jacques Arndt, director del conjunto que con tanto éxito actúa en el Municipal; la juvenil Lilianette, y la cantante Broderá, primeras figuras femeninas, estuvieron ayer en LA NACION para declarar tían problemas en lo que se refiere a la continuidad de ese espectáculo.— Después el Savoy", que va de nuevo el domingo, es probable que se inicien los ensayos de Maritza".— De lo expresado por nuestros visitantes, se desprende, pues, que la Compañía de Operetas —que por desgracia dispone de muy escasas fechas de actuación en el continúa su marcha en la vida teatral santiaguina.—

HUMPHREY BOGART EN "EL AMO DEL ARRABAL"

Una mujer, una pistola y su audacia le elevaron a la cumbre al héroe de "El amo del arrabal", drama que Warner Bros presentará el martes próximo en la pantalla del cine Real.

"El amor del arrabal" es una película de acción, de fuego de ametralladoras, persecuciones, etcétera, que interpretan Humphrey Bogart, Irene Manning y otros artistas.

"La máscara de los Borgia", darán hoy

En las habituales funciones de hoy presenta el Miami la película "La máscara de los Borgias", del sello Paramount y que presenta en fascinante ambiente un capítulo pecaminoso del renacimiento.

Paulette Goddard luce aquí su clásica belleza en una interpretación que le valió conceptuosos términos de la crítica norteamericana.

ERROL FLYNN EN OTRA PELICULA DE ACCION

"Las aventuras de don Juan", en tecnicolor, da oportunidad a Errol Flynn a la presentación de una de esas actuaciones acrobáticas que le son características. El ambiente español se insinúa en forma perfecta y la producción ha sido acogida elogiosamente por el público. Intriga, acción, romance, son entre otras, las características del film.

Una nueva y genial creación de Disney

"La Cenicienta", película de Walt Disney en largo metraje y technicolor, con música especialmente compuesta, que es distribuída por la R. K. O. Radio Pictures y que será estrenada en breve entre nosotros, es el símbolo de todas las doncellas que sueñan con el príncipe azul de la leyenda.

Se la representa de mediana estatura, con un peso alrededor de las 120 libras, o 54 kilos de peso; personalidad y un lindo coche... con finura de espíritu y elegancia de maneras.

"CAMINO DE PERDICION" DARA MAÑANA EL ROXY

Una cinta realista es "Camino de perdición", que irá mañana en calidad de absoluto estreno al Teatro Roxy.

Ofrece este film las alternativas de una muchacha entregada a las funestas actividades de una banda de malhechores. Un reparto de categoría concede a la película un mérito singular.

HERMOSO ROMANCE HAY EN 'AVE DEL PARAISO"

En un escenario fastuoso se presenta un romántico tema en la película "Ave del Paraíso", producción de la 20th Century Fox que será estrenada en el cine Rex. Cada una de sus partes, cada diálogo y cada actuación de esta nueva cinta, es de optimismo y belleza.

Viene nueva cinta de Julien Duvivier

Después de un tiempo de ausencia, volveremos a ver un trabajo de Julien Duvivier, el realizador de "Carnet de baile" y otras producciones. "Cautivas del destino", trata el tema de los reformatorios, en una forma totalmente objetiva, dejando al espectador el privilegio de juzgar. Una dulce historia de amor se mezcla en este drama que reúne a Serge Reggiani, el galán de "Los amantes de Verona", con Suzanne Cloutier, la joven canadiense que debuta con esta película en el cine francés. Leo Films estrenará esta cinta en el Cine Florida en pocos días más.

8.o Aniversario de la Radio "Minería"

Un nutrido desfile artístico anuncia Radio Minería para el próximo lunes en el escenario del Teatro Santiago con motivo de su octavo aniversario.

Entre los números que se anuncian, está Carmen Florido, estrella de las canciones de España, Mario Gabarrón, Manolo González, Lucho Gatica, Juanillo, María del Carmen, Esther Soré, Sonia y Miryam, Rey Silva, Raúl Díaz, Cora Santa Cruz, Los Estudiantes Rítmicos y otros.

"El Tercer Hombre" es cinta de gran calidad

Continúa proyectándose en la pantalla del cine Central "El tercer hombre", película que recibió el gran premio del Festival Cinematográfico de Londres y que en Chile está triunfando ampliamente. "El tercer hombre" es un drama misterioso que emociona al espectador y en el cual los personajes se mueven en un ambiente de relaciones extrañas.

En la labor interpretativa se destacan Orson Welles, Alida Valli, Josepth Cotten y Trevor Howard.

'CHOQUE DE PASIONES' EN EL ROTATIVO LUX

Buena aceptación ha tenido en el Lux la película "Choque de pasiones", donde se ha logrado el suspenso a través de personajes que aman y celan en la noche.

Destacada participación le corresponde en el film al conjunto "Carnaval en el hielo", con su campeona mundial de patinaje en hielo, Belita y al celebrado cantante cubano Miguelito Valdés. Barry Sullivan, Bonita Granville, Eugene Pallette y Alberto Dekker, tienen la responsabilidad de los papales más importantes.

Realista film alemán será estrenado pronto

Próximamente se estrenará una producción de la cinematografía alemana del presente: "Encuentro en la calle".

Hollywood no se atrevió a realizar en sus estudios un film que por su impresionante realismo habría escandalizado a muchos espíritus burgueses. Esta película se presentará con censura no recomendable para señoritas.

HOY MIAMI

Paulette Goddard
John Lund
Macdonald Carey

La Máscara de los Borgia
(BRIDE OF VENGEANCE)

¡Drama de una época caballeresca en la que la hermosa Lucrecia con el perfume de sus besos mezclaba el veneno de la venganza!

Además: 4.o EPISODIO DE LA SERIAL "LOS SALTEADORES DEL ORO"

Teatro IMPERIO CIA. ALEJANDRO FLORES Hoy TARDE Y NOCHE

EL EXTRAORDINARIO EXITO COMICO DE CARLOS CARIOLA

ESTOS MUCHACHOS DE 50 años

REMOZADA CON UN NUEVO Y GRAN ELENCO
LOCALIDADES EN VENTA PARA HOY Y TODOS LOS DIAS
¡Esté atento! En breve el suceso teatral 1951:
"LOS ARBOLES MUEREN DE PIE"
DE ALEJANDRO CASONA

HOY BANDERA
MATINEE TARDE Y NOCHE

TAN REALISTA QUE SOBRECOGE...
TAN INTENSA QUE APASIONA...
SOLO ZOLA PUDO ESCRIBIRLA...
Y SOLO FRANCIA DEBIA FILMARLA!

LA INMORTAL NOVELA DE ÉMILE ZOLA

POR UNA NOCHE de AMOR

con:
ODETTE JOYEUX
ROGER BLIN

NUNCA UN HOMRE PAGÓ TAN CARA SU INGENUA PASION...

Distribuye: "LEO - FILMS"

OPERA
Mañana
ESTRENO ABSOLUTO 1951
¡Unas lindas piernas de mujer sirven para descubrir el misterio!
CHARLES McGRAW
ADELE JERGENS
WILLIAM TALMAN
en
EL ROBO DEL VAGÓN BLINDADO

HOY
ESTRENO ABSOLUTO
SANTA LUCIA CONTINENTAL
MATINEE TARDE Y NOCHE
Presentaciones EXTRAORDINARIAS.
¡UN DRAMA DE CORAJE... DE PASION Y MIEDO..
Columbia Pictures presenta
La Producción ROBERT ROSSEN
TOROS BRAVOS
(THE BRAVE BULL)
MEL FERRER
MIROSLAVA
ROBERT ROSSEN
1951! 20.o ANIVERSARIO DE "COLUMBIA" EN CHILE.

HOY 2.a SEMANA
Florida
MATINEE • TARDE Y NOCHE
Un NUEVO MATIZ DRAMATICO Y EMOCIONAL EN UN FILM POLICIAL distinto!
Hugh STEVENS Edmond O'BRIEN Gale STORM
"Fuego MORTAL"
BETWEEN MIDNIGHT AND DAWN
(MAYO
Con Donald Duke Gale Robbins Anthony Ross Adam Williams
1951-20.o ANIVERSARIO DE "COLUMBIA" EN CHILE

2.a Semana
del éxito que no tiene parangón en la historia del cine en Chile
Cecil B. DeMille
presenta
"Sanson y Dalila"
Color por TECHNICOLOR
Samson and Delilah
Hedy Lamarr, Victor Mature, Angela Lansbury, George Sanders, Henry Wilcoxon.
El cine Rex obtuvo la exclusividad de los derechos de exhibición para Santiago de esta película para 1951
Los precios aumentados rigen solamente para las funciones de pre-estreno.
Matinée: 3. P. M.
Vermouth: 6.30 P. M.
Noche: 9.45 P. M.
Hoy • REX
GRAN MATINAL EL DOMINGO A LAS 11 DE LA MAÑANA

T. MUNICIPAL
Instituto de Extensión Musical de la Universidad de Chile
MAÑANA A LAS 7 P. M.
10.o Concierto de la Temporada de Abono
ORQUESTA SINFONICA DE CHILE
DIRECTOR: VICTOR TEVAH
PROGRAMA:
MOZART.— Sinfonía N.o 34.
WAGNER.— Idilio de Sigfrido y la "EGLOGA" PARA SOLO, CORO Y ORQUESTA DE DOMINGO SANTA CRUZ.
CORO DE LA UNIVERSIDAD DE CHILE
SOLISTA: OLINFA PARADA

SANTOS DE HOY
ANTONIO MARIA ZACARIAS

SANTOS DE MAÑANA
TRANQUILINO y TOMAS MORO

BOLETIN DEL TIEMPO

MINISTERIO DE DEFENSA NACIONAL

(Redactado a las 20 horas del día 4 de julio de 1951).—

Tiempo bueno en el país. Nubosidades se registraron en el norte y en la región sur.

APRECIACION GENERAL

Continuará bueno en la mayor parte del territorio, con neblinas en el sur y heladas en los valles centrales.

DESDE CHUQUICAMATA A COQUIMBO.— Bueno. Nublados parciales. Vientos del sur.

DESDE LA LIGUA A MAULE.—Bueno. Heladas en el interior. Vientos del sur.

CORDILLERA CENTRAL.—Bueno.

DESDE MAULE A CHILOE.—Bueno. Nublados locales. Neblinas matinales. Vientos del sur y suroeste.

DESDE CHILOE A EVANGELISTAS.—Nublados locales. Vientos del sur y suroeste. Tendencia a perturbarse en la parte más austral.

CARTA DE ARENAS.—Bueno algo nuboso.

INFORMACIONES DE SANTIAGO

TEMPERATURA DEL AIRE. (Día 4).—Máxima: 16.8 grados C. a las 15 horas.—Mínima: 3.8 grados C. a las 6.30 horas.

HUMEDAD RELATIVA DEL AIRE. (Día 4).—Máxima: 97 por ciento a 30 horas.—Mínima: 52 por ciento a las 13 horas.

SOL. (Día 5).—Sale: a las 7.48 horas.—Puesta: a las 17.47 horas.

LUNA. (Día 5).—Sale: a las 8.38 horas.—Puesta: a las 19 horas.—Cuarto Creciente el 13 del presente.

OFICINA METEOROLOGICA DE CHILE
Sección Previsión del Tiempo.
(FONO 90753).

TURNO DE BOTICAS

(SEMANA DEL 30 DE JUNIO AL 7 DE JULIO).—

FARMACIAS:	UBICACION:	FARMACIAS:	UBICACION:
...	Bandera 116.	La Nación ...	Alm. Latorre. 298
...	Independencia 2668.	San Diego ...	San Diego 589
...	Dgo. Sta. María 212.	Vic. Mackenna	V. Mackenna 521.
...	Buenos Aires 390.	González ...	Carmen 1439.
...	Av. Valdivieso 331.	Sierra Bella ...	Sierra Bella 2352.
...	Einstein 1144.	San Miguel ...	Santa Rosa 3456.
...	Ant. Maceo 279 (Rene	Andes ...	Gran Avenida 9065.
...	J. J. Pérez 4223	Bristol ...	Providencia 1413.
...	San Pablo 4959.	Tobalaba ...	Tobalaba 1191.
...	B. del Mercado 301.	Brix ...	El Aguilucho 3510.
...	San Pablo 2808.	Irarrázaval ...	Irarrázaval 1844
...	San Pablo 1277.	Santa María ...	Irarrázaval 4291.
...	Huérfanos 2084		

...ta.—De acuerdo con el Art. 61 del Reglamento de Farmacias el ...nocturno es sólo para el despacho de recetas y el expendio de medicinas de urgencia y será atendido después de las 21 horas por la ... correspondiente.

FARMACIA DE TURNO
PERMANENTE HASTA LA HORA DE LA MADRUGADA
Andrade

Agencia de "LA NACION"
ROBERTO CARRASCO O.
MAULE N.o 1006

TARZAN — (3039) — Ensimismados — Por Edgar Rice Burroughs

RAMONA

Por Lino Palacio

7.—ARTICULOS PARA EL HOGAR.

FABRICA lámparas de cristal y talla sus cristales a su vista. Visite gran exposición C.

PONCHERAS, ceniceros, floreros, miles de artículos para regalos, todo tallado y fabricado a su propio vista. Sierra Bella 1355. C.

LAMPARAS de cristal, miles de modelos, a precios especiales, por ser fabricantes; plafonier, apliques. Sierra Bella 1355. C.

CRISTALERIA fina para regalos, juegos en cristal Yungay, 76 piezas, tallado por técnicos en nuestra propia fábrica, 28 modelos diferentes, en juegos tallados. Sierra Bella 1355. C.

"CASA PRIMUS", mantiene taller reparaciones, anafes, usando exclusivamente repuestos legítimos "Primus". No confunda: San Diego 59, exclusivamente 1 o Mz.-52

SOMIERES, "Colchonería Francesa". Refacciona colchones, domicilio, San Diego 9, fono 86259. 12-Jl.

SOLICITE créditos en lámparas "Candia", a precio directamente de fábrica, hechos a su vista. Sierra Bella 1255. Casa "Candia". C.

FLOREROS, jarros, lámparas, apliques, juego cristalería fina 74 piezas, miles de juguetes de 7 piezas de cristal, lindos tallados. Sierra Bella 1355. C.

GRAN exposición de cristalería fina, lámparas de cristal, metal, juego 7 piezas, especial para regalos Sierra Bella 1355. C.

CALUGAS 11, chupetes 52, pirulos $ 54 ciento. Puente 731. 6-Jl.

TE IMPORTADO reemplaza el delicioso "Mi Mi", en el desayuno, almuerzo y comida. Paquete: $ 4. Santo Domingo 1022. 31-D.-51

"LA SURENA", de Jilberto Zúñiga. Vende monturas chilenas e inglesas. Avda. Matta 847. 20-F.-52.

8.—ARRIENDOS OFRECIDOS.—

PIEZAS amobladas, semanales, personas trabajen afuera. Hotel Brasil 44. 11-N.

ARRIENDO pieza a persona honorable. San Francisco 572. 5-Jl.

SE ARRIENDA pieza amoblada en casa de familia honorable, a persona sola. Carmen 849 H.A.

ARRENDAR casitas, piezas, matrimonios, niños, derecho cocinar. Tomás Cousiños 1165. 25-Jl.

PIEZAS pensión, amobladas. Arturo Prat 417 (comida familiar). 8-Jl.

ENCHAPADURAS
MADERAS TERCIADAS
PLACAS CARPINTERAS
AMERICO GORDON S.
NATANIEL 136

MARQUESAS CROMADAS
CREDITOS SIN PIE
METALUX
MONJITAS 843
ENTREPISO

MODAS "GEMITA"
Hacemos toda clase de confecciones a precios increíbles:
Batas $ 250.—
3/4, $ 380.—;
Abrigos, $ 500.—
Blusas, $ 150.—
Atendido por su dueña.
Sto. DOMINGO 987-Of.8

11.—AVES, ANIMALES, PAJAROS.

CRIADORES para miel, colmenas, abejas, cera estampada. Escriba a su representante "Colmenares Santa Inés". Casilla 1574. Santiago. 9 Mz.-52

COLMENAS modernas. Cera Estampada. Remas finas italianas. Nucleos, etc. Pidalos a Colmenares Santa Inés. Curicó. 1.o-N.

...a—BELLEZA Y PERFUMOS DE SEÑORAS

EL PROVEEDOR de los salones de belleza: Federico Schnell. Merced 770, interior. 28.S

...—COMPRAVENTA

FRASCOS PENICILINA, botica, laboratorios, botellas, chuicos, compro, vendo. Brasil 44; fono 85652 11-N.

COMPRO diez toneladas garbanzos chicos. Casilla 1280 25-Jl.

COMPRO mármol, planchas, pedazos, Avda. Bernardo O'Higgins 2467, teléfonos 96471-93960. 10-Jl.

COMPRO colchones lana, muebles caobs; antiguedades, máquinas coser; cocinas a leña; gas. Pago bien Negocio rápido. Teléfono 35415. Jul. 29.

14.—CONSEJOS UTILES.

PARCHES invisibles, en calzado. Eleuterio Ramírez 1136 9-E.-52

LIMPIO certificados antecedentes. Gálvez 1165. 25-Jl.

16.—DOCUMENTOS EXTRAVIADOS.

HABIENDOSE extraviado la libreta de Ahorros a plazo N.o 77129, de la Suc. Vic. Mackenna, queda nula por haberse dado aviso. 5-Jl.

HABIENDOSE extraviado vale vista N.o 2870, tomado el 11 de junio de 1951, en Caja de Ahorros San Miguel, por Luis Lasaul B., a nombre Comisariato Departamental de Stgo., por $ 1.066 (un mil sesenta y seis pesos), y habiéndose dado el aviso, queda nulo y sin efecto. 6-Jl.

POR HABERSE EXTRAVIADO LA LIBRETA de la Cuenta a plazo N.o 462118 de la Oficina Principal de la Caja Nacional de Ahorros, a nombre de doña Berta Olivares v. de Ortiz, queda nula y sin valor por haberse dado el aviso correspondiente. 8-Jl.

HABIENDOSE extraviado el título N.o 7569, por dos acciones de la Sociedad el Tattersall, a favor de doña Leticia Fallet de Echazú, queda nulo por haberse publicado el aviso correspondiente. 7-Jl.

17.—DIVERSOS.

CAFE de higos "La Brasileña" Venta almacenes 25-Jl.

TOME substituto café "La Chilenita". Más sano que café! 25-Jl.

COMPRAMOS dentaduras, dientes sueltos, usados, oro, joyas, plata; monedas antiguas. Ahumada 68. 6-Jl

18.—EDUCACION.

GRANDES velocidades como taquígrafos (262 palabras por minuto fué triunfal récord en 1950, controlado por reporteros). Contadores expertos, oficinistas eficientes novísimo método Dactilografía con conocimiento Redacción Mercantil. Instituto Torrealba, Huérfanos 1734. Salas independientes para señoritas. Inicie sus clases presente mes. 27-S.

SABER ES PODER. Siga Ud. un curso técnico breve en el instituto Comercial Torrealba, Huérfanos 1734. Prepara: Contadores, Taquígrafos, Dactilógrafos, Auxiliares de Comercio. Sistema propio individual. Salas independientes para señoritas. Pida informes sobre nuestros cursos por corresponden cia. a Casilla 3673 1.o-S.

INSTITUTO SANTIS. Matrícula abierta establecimiento serio y con años de prestigio. Elija una de esas lucrativas y decentes profesiones; Mecánica dental, radio, inglés, comercial y humanístico, dactilografía, taquigrafía, redacción comercial, sastrería, corte y confección, lencería, bordados; peinados; artísticos, permanentes, manicure, masaje facial. Estas profesiones sólo se las puede ofrecer el Instituto Santis, que cuenta con un buen profesorado titulado y larga experiencia universitaria. San Antonio 446, 2.o piso y 3.er piso Teléfono 35568. Pida prospectos 1.o Ag

PELUQUERIA Caballeros. Competente profesor. Ambiente decente. Diplomas válidos. Facilidades. "ACADEMIAS ARMANDINI". — Ahumada 131. Unicamente séptimo piso. Clases todo el año. 20-F-52

MATRICULA abierta, cursos, mañana, corte confección moda infantil. Lencería. Camisería. Enseñanza rápida, perfecta, garantida. Sistema moderno, facilísimo aprender. Atención esmerada por profesoras especializadas. Solicite prospectos. "Academia Fénix". Santo Domingo 1030 (cerca Puente). 7-Jl.

18.—EDUCACION.

PEINADOS, permanentes. La mejor enseñanza. "Instituto Moderno". Mac Iver 540. 14-Jl.

MODAS, corte, lencería; enseñanza perfecta, rápida. Diplomas. "Instituto Moderno". Mac Iver 540. 14-Jl.

ACREDITADO "Instituto Técnico" Arturo Prat 74. Ramos Comerciales, Dactilografía en 15 días; Telegrafía, Modas, Sastrería; Peinados. Diplomas legalizados. 14-Jl.

INSTITUTO "Alonso Figueroa". Catedral 1257. Cursos rápidos: Contabilidad, Taquigrafía (Dactilografía en 15 días). 14-Jl.

CORTE, Modas, Lencería, Enseñanza superior. Instituto "Alonso Figueroa", Catedral 1257. 14-Jl.

DACTILOGRAFIA en 15 días; Contabilidad en tres meses. "Instituto Moderno". Mac Iver 540. 14-Jl.

ESCUELA de peinados. Enseñanza rápida peluquería, permanentes. Diplomas. Catedral 1257. 14-Jl.

PELUQUERIA de señoras. Aprenda rápidamente en "Academias Armandini"; facilitamos todas las herramientas. Enseñamos todo el día. "Academias Armandini". Chile-Argentina. Ahumada 131, 7.o piso. Pleno corazón Santiago. 20-F.-52.

"PROFESIONES" "Díaz-Gascogne". Escuelas Politécnicas. Para toda edad. Fundadas en 1914. Reconocidas oficialmente Supremos Gobiernos Chile-Argentina. Siempre los últimos adelantos. Modas: Afamado corte "chic-argentino", Peinados artísticos, ultramodernos; Belleza. Manicure. Contabilidad Comercial. Recuperación escolar. Sastrería (corte inglés). Camisería, etc. Excelente internado femenino económico. Pida prospectos (Vacantes limitadas), Monjitas 341. C.

MODAS, corte y confección. Cursos rápidos. Sistemas modernos. Profesora especialista. Alumnas confeccionan trajes primer mes. Lencería. Clases diurnas y nocturnas. Diplomas válidos. Academia Nacional de Corte y Confección. Rosas 1353. Teléfono 87174. C

RELOJES SUIZOS
CON SOLO $ 300
Saldo facilidades
COMPOSTURAS GARANTIZADAS
ESTADO 91-5.° PISO OF. 501
AL LADO DE LA BOTICA PETRIZZIO-TELEFONO 69497

18.—EDUCACION.

MATRICULA abierta. Corte sastre. Cursos rápidos, económicos. Profesor especializado. También por correspondencia. Academia "Fénix". Santo Domingo 1030. 30-Jn.

"ARMANDINI", únicas academias realmente especializadas en todo lo relacionado con la peluquería de señoras. Peinados. Permanentes. Tinturas, Manicure, Cortes, Belleza. Ultimos adelantos. Sistema práctico en auténtico instituto de belleza. Nuestra experiencia de más de 14 años, garantizan el éxito de cada alumna. Clases todo el año. Profesorado muy especializado. Ambiente decente. Enseñanza rápida, perfecta, para alumnas de provincias. Diplomas válidos legalizados. Amplias facilidades. 20-F.-52.

Academias Profesionales del Peinado Armandini. Chile-Argentina. Ahumada 131, 7.o piso. Oficina 714, teléfono 63775. Casilla 4738. Santiago. 20-F.-52.

INSTITUTO Venegas Salas. Da certificados mereciéndolos; garantizándolos. Gálvez 1165. 25-Jl

CURSOS preparación comercial para personas que no han cursado humanidades. Comprenden: Contabilidad, Aritmética, Redacción, Castellano, Dactilografía. No se cobra matrícula. Puente 576. 4.o piso. 15-Jl.

TAQUIGRAFAS, dactilógrafas, contabilidad, aritmética, redacción, escritura máquina. Cursos especiales alumnas sin humanidades, diurnos, nocturnos. Enseñanza completa, eficiente. Prospectos. Instituto Contabilidad, fundado 1922. Santo Domingo 1030 7-Jl.

20.—FOTOGRAFIAS.

SUS FOTOS en colores Blanco y Negro. Fotocopias de dibujos; catálogos y clisés; mándelos hacer a Foto Estudio "Chaskel". Huérfanos 757. Local 7.—P

22.—IMPRENTAS, LIBRERIAS, ETC.

PLUMA FUENTE, encendedores, lápices, surtido. Galería Alessandri N.o 30. 3-A.

24.—MATERIALES DE CONSTRUCCION.

PARQUETS Sáenz. San Francisco 1878. Teléfono 51861. 11-N.

PUERTAS, ventanas, maderas, gran existencia, precios más bajos. San Diego 743. 13-Jl.

SACK, Barraca fierro. San Pablo 1179. Morandé 617. 3-A.

24.—MATERIALES DE CONSTRUCCION.

FIERRO galvanizado, liso, Sack. 3-A.

PINTURAS, pasta, Sack. 3-A.

FIERRO redondo para construcciones. Sack. 3-A.

FIERRO galvanizado, liso, Sack. 3-A.

25.—MAQUINARIAS.

TOSTADORAS y molinos para café y granos. Avenida Portugal 948 25-Jl.

29.—MODAS Y CONFECCIONES.

APROVECHE Gran Oportunidad que ofrece "Elsa Modas": abrigos 3/4, trajes; batas; desde $ 350; $ 300 y $ 250, respectivamente. Rosas 1157. Of. 6. Jul. 6.

30.—MUEBLES Y MENAJES.

OCASION, muebles de cocina, despensa 1.30 mts., $ 2.800; sillas, $ 220; botiquines c/esp., $ 300. Educadora Adela Edwards 980. 8-Jl.

¡¡¡OCASION!!! Vendo amoblados dormitorios, comedor, hall, muebles sueltos. Delicias 2456. 3-A.

33.—NEGOCIOS, VENDEN.

VENDESE Valdivia, negocio sólida reputación, ganancias seguras, ubicación, clave centro, por enfermedad dueño. Dirigirse Valdivia, casilla 100. 9-Jl.

MODERNA y completa fuente de soda. Con patente cerveza (sin partes), pastelería, cigarrería, para ser atendida su dueño, con departamento habitación, contrato arriendo, única en su barrio, vendese, urgente, por viaje forzoso. Con o sin patentes, facilidades de pago. Tratar: Compañía 1015. Teléfono 80727. De 9 a 11; 15 a 18.

36.—OCUPACIONES BUSCADAS.

OFRECESE chofer, casa particular, buenas recomendaciones. Puertas adentro o afuera. San Joaquín 2681. 5-Jl.

SEÑORITA, con experiencia comercial, se ofrece para ocupación decente, excelentes referencias. Escribir: M. R. R., casilla 81-D. Stgo. 8-Jl.

OFRECESE maestro de cocina, para fundo o casa particular, sabe bien su oficio. Huérfanos N.o 2495. 7-Jl.

37.—OCUPACIONES OFRECIDAS

VITALES, mereciéndolos; porcentajes, aprendices. Gálvez 1165. 25-Jl.

NECESITO lavandera, una costurera y empleada, todo servicio. Tratar Juan E. Concha 495. Ruñoa. 27-Jl.

COCINERA necesito, buen sueldo, con casa. Huérfanos 840. 6-Jl.

NECESITO ayudantes técnicos en radios. Independencia 224-E. 6-Jl.

43.—PROPIEDADES VENDEN.

$ 120.000. VENDO sitio cerrado. Avda. Mayo 1348, 3 cuadras paradero micros Plaza Ovalle y Santa Rosa. Dueño. Castro 740. 6-Jl.

45.—RADIOS.

REPARACIONES, radios, domicilio. A. Prat 20 A., Teléfono 67330 25 E.-51

46.—REMATES VOLUNTARIOS.

MUEBLES.— Envíe toda clase de muebles, menajes de casa y mercaderías en general a Monjita 622, se las liquidaremos rápidamente. Casa de Remates y Consignaciones. Enrique Martínez Camps. Jul. 8.

47.—RESIDENCIALES, PENSIONES.

PIEZAS. Pensión mesa. Recibo pasajeros. Huérfanos 1393. 30-A.

49.—SASTRERIAS.

¿QUIERE PERFECCION en su traje? Dirijase a Sastrería "El Virajie". Unica antigua y acreditada casa, especialista en viraduras perfectas, zurcidos inimitables. Transformaciones trajes sastre de señoras. Técnicas hechuras para los gustos más exigentes. San Diego 218 Fono 81232 10 Mz.-52

SASTRERIA Juan José Jara. Hechuras $ 1.300. Virados $ 600.— Recibo composturas y transformaciones. Puente 638. Teléfono 87558, altos de Casa Costoya. 8.Mz.-52

GUENDELMAN, sastre. Hechuras finas. Créditos. San Diego 852. Edificio Teatro Caupolicán. 3-A.

CASIMIRES importados, llegaron a precios rebajados. Casa Salazar. Alameda Bernardo O'Higgins 2783, esquina Libertad. 3-A.

SASTRERIA Salazar, caballeros, niños, extenso surtido, corte elegante. Precios incompetibles. Alameda Bernardo O'Higgins 2783, esquina Libertad. 3-A.

CASIMIRES nacionales, desde 195 pesos metro, importados, 315 pesos. Depósito directo de fábrica. Casa Salazar. Alameda Bernardo O'Higgins 2783, esquina Libertad. 3-A.

49.a.—SEMILLAS.

SEMILLA, pasto ovillo, Ballica, Fromenthal y Pasto Miel, ofrece Carlos Limpert. Loncoche, casilla 76. 18-Jl.

BICICLETAS
EL MEJOR SURTIDO
FACILIDADES DE PAGO
SABADO ABIERTO TODO EL DIA
SAN DIEGO 1642

CATRES 10 CROMADOS MESES PLAZO
COLCHONES de LANILLA EN TELA DE Damasco $ 1.950.-
CASA BRONCELAN
SAN PABLO 2715

51.—TALLERES.

TORNERIA, carpintería. Libertad 1401. 1.o-E.-52.

"CASA PRIMUS", atiende reparaciones de anafes, completes usando exclusivamente repuestos legítimos "Primus". No confundir: San Diego 59. Armería "San Diego". 10.Oc.-51

FOLEAS. Maderas. Libertad 1401. 1.o-E.-52.

53.—JUDICIALES.

REMATE. — MARTILLERO NIEVES Peña de González rematará en San Martín 148 el día del presente a las 10 y media horas, las siguientes especies embargadas en los juicios seguido por la Caja de Seguro Obligatorio, contra los siguientes ejecutados: José V. Fuentes y Cía., seis cabezas de máquinas de coser Singer, tipo industrial tamaño chico sin bovinas, y seis cabezas de máquina Singer de coser tipo industrial tamaño grande sin bovinas; José V. Fuentes y Cía. Ltda.: una máquina descarnadora de cuero chica, y una máquina para dar cola a contrafuertes; Jorge Saure: un espejo victoriano, marco dorado, y una mesa victoriana chica; Manuel Gallo: una máquina compresora con motor y estanque; Maestranza Victoria: una máquina de escribir Yost tipo 26; Elena Espinoza: un ventilador Wertinghouse; René Pizarro: una cortelera de metal Anapla; Leonelo Malus: una lámpara hall de pie, con pantalla; Humberto Venezo: una tijera sastre; Víctor Rojas: un abrigo mujer, 3/4 con forro seda. Así está ordenado por resolución del Primer Juzgado del Trabajo de Santiago.—El Secretario. 6-Jl.

REMATE JUDICIAL.— EL 20 DEL presente 15 horas, se rematará en el Segundo Juzgado Civil Mayor Cuantía de Santiago las acciones y derechos que corresponden a don David Greig Díaz en propiedad ubicada en Avenida Manuel Montt N.o 2033, de Santiago. Mínimum: $ 80.000 al contado. Garantía para remate, 10 por ciento del mínimum. Demás bases autos Quinzio Jorge con Greig David.—Secretario. 6-Jl.

QUIEBRA ALFREDO GOMEZ FREIRE.— Tercer Juzgado Civil Mayor Cuantía Santiago, emplazase con Francisco Pérez por doña Elisabeth Becker de Hooper y otros verificando crédito por $ 98.125.50 intereses provenientes reconocimiento deuda instrumento público. Juzgado proveyó: Santiago, 26 junio 1951. Téngase presente. Proveyendo el escrito de fojas 123: téngase por verificado el crédito. Notifíquese al Síndico por bélula y por avisos a los acreedores.—R. Retamal.—L. Suárez. 5-Jl.

QUIEBRA SOC. FURET Y CIA. LTDA.—Cuarto Juzgado Civil. Por resolución de 25 de junio de 1951, se ordena notificar fecha cesación pagos fallido, propuesta por Síndico en día 17 de febrero de 1950.—El Secretario. 5-Jl.

QUIEBRA JULIAN CORDOVA TUTOR.—Segundo Juzgado Civil. Por resolución de 12 de junio de 1951 ordenóse notificar fecha cesación pagos fallido propuesta por Síndico en día 30 de septiembre de 1949.—El Secretario. 5-Jl.

QUIEBRA SOC. COM. SEDERIAS Yungay Ltda.— Cuarto Juzgado Civil. Por resolución de fecha 2 de junio de 1951 se declaró cerrado el procedimiento ordinario de verificación en esta quiebra. Dentro del plazo verificaron: Créditos valistas: Caja Previsión Empleados Particulares: $ 45.903.77; Marino Elgueta Elgueta, letra por $ 183.926.05. Créditos preferentes: Caja Previsión Emp. Particulares, imposiciones: $ 2.508.60; Rosello Campos Luis, arriendos: $ 30.745.80; Weir Scott S.A.C., prenda industrial: $ 408.339.91.—El Secretario. 5-Jl.

PRIMER JUZGADO CIVIL POR AUTO de veintisiete junio último concedió posesión efectiva herencia testada de don Guillermo Lazarte Alfaro, a doña Elisa Marinot de Tonin. 5-Jl.

TERCER JUZGADO CIVIL CONCEDIO posesión efectiva herencia intestada, con beneficio inventario de don Pedro Pavisich Franazovich a cónyuge doña Dragica Stambuk Bonacic. 5-Jl.

CUARTO JUZGADO CIVIL CONCEDIO posesión efectiva herencia testada de don Arturo Segundo Esteva Gual, con beneficio inventario a María Teresa, Paulina y Gloria Esteva Martínez; sin perjuicio derechos cónyuge sobreviviente, María Emma Martínez. El 6 del presente a las 15 horas practicaré inventario solemne.—El Secretario. 5-Jl.

QUINTO JUZGADO CIVIL CONCEDIO posesión efectiva herencia intestada de Rosa Ester Sandoval Sepúlveda a Fernando Elías y María Magdalena Ayala Sandoval, sin perjuicio derechos cónyuge Manuel Ayala Reyes. Inventario solemne practicaré 6 actual 15 horas.—Secretario. 5-Jl.

SEGUNDO JUZGADO CIVIL CONCEDIÓ posesión efectiva herencia testada Aurelia Sepúlveda a hijos legítimos: Martina de las Mercedes Manuel, Filadelfo Segundo y María Magdalena Contreras Sepúlveda sin perjuicio derechos cónyuge sobreviviente Filadelfo Contreras.—Secretario. 5-Jl.

Optica ROTTER
EXACTITUD Y PRECISION
HUERFANOS 1029
FONO 80465
(UNICA DIRECCION)

PERMANENTES
ONDAS ANCHAS Y RIZOS GRANDES
$60 $100 $140
No duran menos y lucen mucho más.
Puente 585 — Fono 68342
(Altos Camisería Barcelona)
Esquina Santo Domingo
Anexo, Peluquería Infantil.
Pucará esquina Pedro Torres
SUCURSAL DE CASA Santos

Organización Jurídica de Leyes del Trabajo

Especialistas en leyes sociales atienden juicios ante los Tribunales del Trabajo, Comisión Mixta de Sueldos y Junta de Conciliación y Arbitraje, informes sobre aplicación de leyes tributarias, redacción de contratos y reglamentos internos para la Industria y el Comercio, constitución de Sindicatos y cualquier asunto relacionado con el ramo, en la Inspección Provincial del Trabajo, Cajas de Seguro Obligatorio y de Previsión de Empleados Particulares.

AGUSTINAS 1111, OF. 718
Fono 83464 — Casilla N.o 948

GUIA PROFESIONAL

ABOGADOS

ROBERTO SANHUEZA GANGAS
Abogado.
Nulidades de matrimonio, divorcios, particiones. Huérfanos 1164, 3.er piso. Depto. 50. C.

OFICINA JURIDICA COMERCIAL
Toda clase asuntos judiciales y profesionales, especialmente nulidades matrimonio, posesiones efectivas; cobranzas cheques, letras; juicios arrendamiento, trabajo, alimentos, tuiciones, estudio títulos; redacción contratos; constitución sociedades, separación bienes; rectificaciones inscripciones Registro Civil; excarcelaciones; certificados antecedentes sin anotaciones penales; alegatos ante Cortes, problemas de impuestos. Comisiones, representaciones. Atención provincias. Compañía 1291, oficina 408. 23-VII

LAURA MULLER FRANCISCO CABALLERO
Rectificaciones partidas Divorcios
Propiedades, preferencia provincias. Teatinos 248, Dpto. 32. 4-VIII

LUIS VALDES POBLETE
Abogado
Compañía 1291, oficina 202, fono 69265. 12 1/2 a 1 1/2 y 6 1/2 a 7 1/2. 26-VII

JUAN TESCHE
Abogado.
Especialmente asuntos matrimoniales. Bandera 463 of. 604. 5-7 P. M. 16-VII

ADRIAN MOLINA
Abogado.
Santo Domingo 1060, teléfono 60001 14-VII

ELIAS NEHGME RODRIGUEZ
Abogado
Estado 33. Oficina 45. Teléfono 88387. 14-VII

MEDICOS

DR. GORGEWSKY
Broncopulmonares Estómago Hígado. Dalbetes. Rayos X. de 3 a 5. Almirante Barroso 57. 20-XII

DR. HERNANI PARODI
Piel-Venéreas.
Serrano 333. Teléfono 89693. 3-VIII

VIRGILIO COZZI GUTIERREZ
Medicina general.
Ahumada 312. Of. 609 Teléf. 61219 Consulta: 3 a 4. 5-VII

ROGER LAMAS
Piel-Venéreas.
Puente 776. 2-4. 1.o-VIII

MEDICOS

DR. CASTAÑON
Exclusivamente pulmón, Agustinas 1269. Edificio LA NACION

ISIDRO MARTINEZ
Exclusivamente
Ano, Recto, Colon. Plaza Bulnes 80. Departamento 76, teléfonos: 92429-66961. 2-4 P. M. 25-IX

Dr. HERNAN DEL PINO
Enfermedades de niños.
Rayos X. Agustinas 1269, 4.o piso, fono 82222. De 11 a 1 de la tarde. Domicilio Capitán Fuentes 345 esquina José D. Cañas. Se atiende a domicilio. S/T.

DR. MANUEL MUNOZ VALENZUELA
Enfermedades de niños. Huelén N.o 290 Providencia S/C.

DR. RAUL GALLEGUILLOS ROJAS
Rayos X.
Aparato Digestivo, Hígado, Corazón, Pulmón. Consultas: 5-6. Nataniel 457. Teléfono 80691. C.

Dr. EGIDIO GUTIERREZ
Riñón, vejiga, prostata, venéreas. Presidente Ríos 33. Oficina 22. (Alameda entre San Francisco y Santa Rosa). 5-6 1/2. 37961. 11-VI

DR. DESIDERIO GROSS
Atiende exclusivamente
Enfermos del corazón. Providencia 309. Fono 491402. Consultas: 2-6 P. M. 2-XII

DR. CLAUDIO COSTA
Cardiología. Electrocardiograma. Rayos X. Horario: 3 a 5. Monjitas 350, 2.o piso, departamento 1. Fono 31813 S/C.

THOMPSON SCHWARZENBERG
Metabolismo, Impotencia sexual, Señoras, Glándulas, obesidad, bocio, delgadez, diabetes. Merced 186-A. Fono 33788. 28-VII

Dr. IGNACIO GONZALEZ DIAZ
Enfermedades de la piel.
(Adultos y niños)
Corregidor Zañartu 716, Of. 22 (Por Esmeralda, entre San Antonio y Mac Iver). Consulta: 14 a 15.30 horas. Teléfonos: 37725-494100 C.

DR. ALCIDES LUCERO Y.
Medicina interna
Consultas: 5 1/2-7 1/2.
Londres 43. Fono 84830 18-VII

DRA. LUISA PACHECO PIZARRO
Médico-Cirujano.
Señoras y niños. Consultas de 3-5. Nataniel 475. Fono 86762. S/C.

MEDICOS

DR. WORTZMAN
Medicina interna. Reumatología. Rayos X. Agustinas 1269, 4.o piso. Fono 82222. Horario: 15.30-17.30. S/C.

DR. HUBERTO BERG FONTECILLA
Enfermedades de señoras.
(Hemorragias, Tumores, Esterilidad, etc.). Partos.
Agustinas 972. Oficina 607, 6.o piso. Teléfono 80554 Horas: 3-5. Se ruega pedir hora S/C.

PROF. GASTON RAMIREZ
Piel-Venéreas.
Carmen 703. 34849. 3-VIII

DARRIGRANDI
Tratamientos rápidos, blenorragia, sífilis, cirugía. Pida hora 67336. Rayos X. Nebulizaciones. Serrano 20-B. 5-VIII

OCULISTAS

AMENABAR OSSA
Enfermedades ojos. 9.30-6
AMENABAR PRIETO
3-7. Moneda 973. Oficina 531. 82792. 26-VII

HERNAN BRINCK
Lentes, enfermedades, operaciones ojos. Monjitas 722. Teléfonos 490380-30264. Consultas 4-7. 8-VII.

DENTISTAS

DR. MUNOZ MUJICA
Cirujano Dentista
Prótesis, Puentes. Ahumada 312. Of. 717. Teléfono 67815. C.

LABORATORIO DENTAL
Puente 681.
Compostura rápidas de placas. Teléfono 87035. 3 a 7. 31-VII

DRA. GUILLERMINA MONTENEGRO
Dentista.
Extracciones niños, anestesia general. San Antonio 510, Dpto. 404, fono 33402 C.

ANA ANSELMO G.
Cirujano-Dentista.
Rosa Eguiguren 913, 4.o piso. Oficina 46, San Antonio 28. 3-VIII

CLINICA DENTAL
San Pablo 3255, casi esquina de Matucana. Toda clase de trabajos rápidos. Atención diaria, de 10-12 y de 3.9. 21-VII.

MASAJISTAS

LUIS MUGA
Masajista titulado
Bandera 883, Depto. 902, fono 81265. C.

KINESIOLOGOS

IRMA TESTA R.
Gimnasia médica, masaje, reeducación. Guayaquil 45. Departamento 1. Fono 33979. Domicilio 34191. C.

PRACTICANTES

REYES
Tratamientos.
A. Prat 763. Teléfono 66532. 3-X

LUIS ALDUNATE
Practicante masajista
Previa indicación médica, curaciones vías urinarias e inyecciones. Atención domiciliaria. Enfermeras para atención señoras. Teatinos 248. Deptos. 100-101. Fono 60828 (lado Hotel Carrera) S/C

MATRONAS

SEÑORA MORAL
Regresó de Estados Unidos. Embarazos. Casos urgentes. Ultimos adelantos, Avenida Santa María 435, Depto. 311. Teléfono 38738. 14-VII

SARA SAN MARTIN
Clínica.
Regresó extranjero. San Francisco 208 88585. 14-VII

GERALDINA CARRASCO
Embarazos. Casos urgentes Arturo Prat 1833. 3-VIII

SRA. MASSNU
Atención permanente, precios módicos. Consultas gratis. San Diego 287. 3-VIII

SRA. PKRINY
Atiende enfermas provincias. Lord Cochrane 95. 5-VIII

RAQUEL GONZALEZ TORO
Especialidad de primerizas. Serrano 161 Fono 87202 C.

AZUCENA NAVEAS
Embarazos. Casos urgentes. Se trasladó a Arauco 1070 B. Altura San Diego 2000. 6-VII

TERESA SANTANDER
Salvador Sanfuentes 2141 fono 65858 17-VII

SEÑORA YEVENES
Precios módicos, atención esmerada. Consultas gratis San Ignacio 380. 7-VII

SRA. CARMONA
Santa Rosa 203. 37682. 24-VII

CARMELA TORO
Matucana 440 Fono 92206 10-IX

MATERNIDAD ZAVALA
A. Prat 1722. Fono 51056.
Ex jefe Ginecología.
Hospital Barros Luco: Diagnóstico precoz del embarazo. 31-XI

LA NACION

DICK TRACY

Por Brent and Wells

53.—JUDICIALES.

SOLICITA MERCED DE AGUA.—SE. ñor Intendente: Guillermo Maturana Kaiser, chileno casado, agricultor, domiciliado en Angol, calle Manuel V. Bunster N.o 339, casilla N.o 252 en representación de Rosa Kaiser viuda de Maturana, viene en solicitar una merced de agua para riego mecánico del río Malleco para regar la propiedad denominada huerto "San Francisco". El río Malleco nace en la laguna de su nombre en la comuna de Collipulli, del departamento de Collipulli, y desagua en el río Vergara, a más o menos tres kilómetros de Angol. La cantidad de agua que solicito es de 100 litros por segundo y el riego se efectuará artificialmente por medio de una bomba centrífuga, accionada por un motor eléctrico. La captación se hará más o menos a tres mil metros aguas abajo del puente Conejeros, ubicado en el camino de Angol al fundo Itrague. La extensión que me propongo regar es de 12 hectáreas de terreno de trumaos, muy permeables y plantados de manzanos. No existen canales aguas abajo cuyos dueños podrían perjudicarse con esta concesión.— Acompaño: a) un croquis del terreno que me propongo regar; b) un comprobante de ingreso de la Tesorería de Angol N.o 1144 por la cantidad de $ 58. No acompaño estudios preliminares de las obras por ejecutar por tratarse de riego con bomba, que no requiere obras preliminares. En todo caso los estudios de la instalación la efectuaré después que obtenga la concesión definitiva. Ruego a US. se sirva dar favorable acogida a la presente solicitud y darle la tramitación que proceda si no hubiere oposición y poner estas en mi conocimiento para contestarlas si las hubiere. Es gracia.— (Fdo.): Guillermo Maturana K., Angol, 6 de junio de 1951.— Intendencia de Malleco. Angol 8 de junio de 1951.— F. 18/L. 29.— Providencia N.o 320. Por presentada la solicitud de merced de agua del señor Guillermo Maturana Kaiser, remítase una copia a la respectiva Junta de Vigilancia y publíquese por tres veces consecutivas dentro del plazo de 30 días en "El Regional" de Angol, en "La Nación" de Santiago, en conformidad al Art. 261 del Código de Aguas, Ley 9.909, de 26 de mayo de 1950.—José C. Astudillo Vallejos, Intendente de Malleco.— Humberto Rivera Vega, Secretario Abogado de la Intendencia. 6 Jl.

REMATE JUDICIAL.— LEY 4702. — Octavo Cuarto Menor en juicio "Sopolitico con Cesandon", el jueves 12 de julio, en Ahumada 131 a las 11 horas, rematará una marquesa, cremada, con sommier. — Mínimum: $ 2.164.32.— Jermán Fuenzalida N. 7 Jl.

QUIEBRA LINA PACHECO.— QUINTO Juzgado Civil. Por resolución de 20 de junio de 1951 ordénase notificar fecha cesación pagos fallido propuesta por Sindico en día 30 de mayo de 1950.—El Secretario. 7 Jl.

QUIEBRA ROSA AREVALO LOYOLA. —Tercer Juzgado Civil. Por resolución de 25 de abril de 1951 se declara cerrado el procedimiento ordinario de verificación. Durante el plazo verificaron: Fernando Furno Caceulet: $ 5.637.60; Farmo-Química del Pacífico: $ 27.202.68, ambos valistas.—El Secretario. 6 Jl.

ACERO
PLANOS PARA RESORTES
OCHAVADO REDONDO
Y CUADRADO PARA MINAS
OFRECE
S. SACK
SAN PABLO 1179
MORANDE 847
V. MACKENNA 1648

REPUESTOS
BARATOS
NUEVOS Y USADOS
SILVINES
General Electric 6-8 $ 200 c/u.
" 12-16 $ 250 c/u.
Bujías Champion. $ 85 c/u.
MASCARILLAS
Para autos Ford y Chevrolet.
Ejes cardanes y laterales. Manillas para puerta. Coronas con piñón.
Mandamos contra reembolso.
ALAMEDA 2827
Casilla 872 Fono 91786

VARICES
Esta afección es perfectamente curable y bastan sólo algunas atenciones, por médico especializado, para su total restablecimiento. Para mayores datos, solicite folleto informativo gratuito, donde explicaremos su naturaleza, la forma moderna y sencilla de curarlos.
Atención: 2.30 a 7 P. M.
CARMEN 78
FONO 36638

RESTAURANT
"GERTRUD"
AGUSTINAS 654 — ALTOS
— FONO 31563 —
Ofrece: almuerzo abundante
Viandas a domicilio. Rebajas sano.
$ 42.—
COMIDA A LA CARTA
mensuales

RADIOS SIN PIE
Timar Ltda.
NUEVA YORK 57

53.—JUDICIALES.

REMATE. — MARTILLERO NIEVES Peña de Gonzalez rematará en San Martín 148 el día del presente a las 10 y media horas, las siguientes especies embargadas en los juicios seguido por la Caja de Seguro Obligatorio, contra los siguientes ejecutados: Recaredo Inostrosa: un sofá y dos sillones; Héctor Gonzalez: ocho pares de zapatos de mujer; Venegas Hnos.: motor eléctrico "Hoover" de un tercio H.P. y bomba para agua "Siemens"; José Villablanca: un abrigo y una maleta; José V. Fuentes y Cía.: una cabeza de máquina industrial Singer; Oscar Ordenes: un reloj control International; Abraham Strawanser: un corte de casimir gris y corte de gabardina azulina; Marta Quiroz: una victrola Brunswick, con caja y un reloj pulsera de hombre con pulsera Nylon; Alfonso Sánchez: dos coches-cunas para muñecas nuevos; Miguel Benítez: un reloj Triunfo, un esmeril, una máquina para torcer alambre, una máquina para perforar clipper, un farol a parafina y dos copletes; Manuel de la Fuente: un radio electrola mueble RCA-Víctor, con tocadiscos. Así está ordenado por resolución del Sexto Juzgado del Trabajo de Santiago.— El Secretario. 6 Jl.

SOLICITA MERCED DE AGUA.—SE. ñor Intendente: Guillermo Maturana Kaiser, chileno, casado, ingeniero agronomo, domiciliado en Angol calle Manuel V. Bunster 339, casilla N.o 252 en representación de la Sociedad Industrial Temiatocles Conejeros Ltda., en su calidad de Gerente Administrador viene en solicitar una merced de agua para riego mecánico del río Malleco para regar parte de la propiedad denominada "La Arcadia". El río Malleco nace en la laguna de su nombre en la comuna de Collipulli, del departamento de Collipulli, y desagua en el río Vergara, a más o menos tres kilómetros de Angol. La cantidad de agua que solicito es de cien litros por segundo y el riego se efectuará artificialmente por medio de una bomba centrífuga, accionada por un motor eléctrico. La captación se hará más o menos a trescientos metros aguas arriba del puente denominado Conejeros, ubicado en el camino de Angol al fundo Itrague. La extensión que me propongo regar es de doce hectáreas de terreno de trumaos, en partes ligeramente arcilloso, y en su mayor parte plantados de manzanos y otros árboles frutales. No existen canales aguas abajo cuyos dueños podrían perjudicarse con esta concesión.— Acompaño: a) un croquis del terreno que me propongo regar; b) un comprobante de ingreso de la Tesorería de Angol 1415, por la suma de $ 58. No acompaño estudios preliminares de las obras por ejecutar por tratarse de riego mecánico que no requiere obras preliminares. En todo caso los estudios de la instalación la efectuaré después que obtenga la concesión provisoria y antes de la concesión definitiva. Ruego a US. se sirva dar favorable acogida a la presente solicitud y darle la tramitación que proceda si no hubiere oposición y poner estas en conocimiento para contestarlas si las hubiere. Es gracia. — Guillermo Maturana Kaiser. Angol, 30 de junio de 1951. — Intendencia de Malleco. Angol, 30 de junio de 1951.— F. 18/L. 29.— Providencia N.o 359. Por presentada la solicitud de merced de agua del señor Guillermo Maturana Kaiser, remítase una copia a la Junta de Vigilancia y publíquese por tres veces consecutivas dentro del plazo de 30 días en "El Regional de Angol" en "La Nación" de Santiago, en cumplimiento al Art. 261 del Código de Aguas, Ley 9.909, de 26/5/51. José C. Astudillo Vallejos, Intendente de Malleco.— Humberto Rivera Vega, Secretario Abogado de la Intendencia. 6 Jl.

QUIEBRA ONOFRE PINO ARRIAGADA. — Segundo Juzgado Civil. Por resolución de 26 de junio de 1951, suvose por ampliada nómina de créditos reconocidos en esta quiebra con valistas de Miguel Nazca: $ 6.415; Barrales y Peralta: $ 10.000; Atilio Paredes: $ 80.000; Esteban Casión: $ 17.349.90; Ayeguer y Compañía: $ 60.302.48.—El Secretario. 6 Jl.

CREDITOS
Pascual
SASTRE
SAN DIEGO 928

JOYAS
Compra - venta de brillantes, oro, platino, plata, boletos de empeño, relojes, objetos de porcelana.
Pagamos los mejores precios.
AHUMADA 161
Diamante Club
FONO 80981

SERVICIO a DOMICILIO
SIN RECARGO
IMPERMEABILIZACIONES
LAVATEX
FONO: 94646

ALPARGATILLAS
DE CASA Y PARA LEVANTARSE, DE CUERO
Modelos fuera de lo común
COMPRE DIRECTAMENTE EN LA FABRICA
LIRA 484
También con pequeñas fallas

53.—JUDICIALES.

CITACION A JUNTA DE ACREEDOres con el objeto que indica.— S. J. L.: Dionisio Hernández Zavala, Miguel Ibañez Barcelo, Humberto Gomez Gonzalez y Luis Mackenna Shiell, miembros Junta Liquidadora, Sociedad Industria Maderera Adolfo Figueroa S. A., solicitan citación a Junta General de Acreedores para dar cuenta de sus gestiones y pronunciamiento sobre los siguientes puntos: 1) Eliminación de don Adolfo Figueroa de la Jara como miembro de la Comisión Liquidadora y su reemplazo por la persona que designe la Junta; 2) Modificación de la letra e) del número 2 de las propuestas de convenio a fin de dejar establecido que la Comisión Liquidadora podrá actuar y adoptar sus acuerdos con el voto conforme de cuatro de sus miembros y en esta forma, ejercerá todas las facultades que se le conceden en el convenio ya aprobado; 3) Dejar establecido que en caso de renuncia, ausencia o imposibilidad por cualquiera causa de uno o más de los miembros de la Junta, los miembros restantes quedan facultados para designarle reemplazante; 4) Autorizar a la Junta para deducir las acciones civiles y criminales que estime procedentes en contra de quienes resulten responsables del estado de los negocios de la firma; 5) Autorizar a la Comisión para designar a don Pedro Lira Urquieta o a la persona que la Junta considere conveniente a fin de que como árbitro conozca y resuelva todas las dificultades y litigios que afecten a los derechos de la Sociedad sobre el fundo Butamalal de que es dueña. — Como se señala la audiencia del 24 del presente 15 horas. Publíquense los avisos legales.—Edmundo Larenas.— Emilio Puyó. 7 Jl.

AVISO. — POR SENTENCIA EJECUtoriada del Cuarto Juzgado Civil de Mayor Cuantía dictada en juicio de expropiación del Fisco con Padres Sacramentinos, número 88185, dictada en 22 septiembre 1948, se fijó en 9.297.602 el valor expropiación propiedad de los Reverendos Padres Sacramentinos, de calle Arturo Prat números 439 a 477, de esta ciudad.— El Secretario. 5, 9, 12 y 17 Jl.

SEGUNDO JUZGADO CONCEDIO POsesión efectiva herencia intestada Federico Carlos Julio Carvallo León su hija legítima Rosa Ester Carvallo Rivero sin perjuicio derechos cónyuge sobreviviente, María Ignacia Rivero vda. de Carvallo. 7 Jl.

QUINTO JUZGADO CIVIL FIJO 12 actual, 15 horas, audiencia parientes a que se refiere Art. 12 Ley 7613, fin deliberar adopción de Susana Jorgelina Prado Romo, por parte de Rosalogia Olga Castro Yáñez.— Secretario. 6 Jl.

PRIMER JUZGADO CIVIL, RESOLUción 30 junio presente año, concedió posesión efectiva herencia intestada Celia Severina Romero Henríquez viuda de Morales a María Celia del Carmen, Juan Luis, Norma Alicia Ester y Ximón Gabriela Morales Romero. Practicará inventario solemne 10 del presente, 15 horas. Bandera 342. — Secretario. 7 Jl.

QUIEBRA GUTKIN RUBEN.—CUARto Juzgado Civil Mayor Cuantía de esta ciudad por resolución de fecha 4 de junio último, se ha ordenado tener por verificado el crédito por la cantidad de $ 17.573, verificado por don Moisés Rosemberg M., estudiante de este domicilio.— Puyó, Secretario. 7 Jl.

QUIEBRA SOCIEDAD CHILENA INdustrial de Pesca. — Tercer Juzgado Civil Mayor Cuantía Santiago, previene don Roberto Sanhueza Mallarini, verificación crédito extranjero, naríamente por $ 915.025.05, provenientes letras protestadas. Juzgado proveyó: Santiago mayo 29 de 1951. A lo principal por verificado crédito: al primer otrosí: como se pide; al segundo y tercero: téngase presente. Notifíquese al Síndico por cédula y a los acreedores por avisos. — R. Retamal.— L. Suárez. 7 Jl.

NOTIFICACION JUDICIAL.— EN AN. tecedentes número 1.000, Segundo Juzgado Civil Mayor Cuantía, Santiago, caratulado "Opazo Pedro con Señoret Octavio (su sucesión) sobre nombramiento árbitro liquidador de sociedad conyugal que existió entre don Urcicinio Opazo y doña María Donoso y partidor bienes del primero, ordénase notificar a don Armando Mallet Simonetti, como representante legal de su mujer doña María Luisa Señoret; a doña Margarita Señoret Guevara y su marido Harry Evans; a doña Sybila Señoret Guevara; a doña Carmen Vial Freire y su marido Olli Dowe, por avisos extractados "La Nación" y "El Imparcial" resolución fecha dos julio 1951, en que se nombra al abogado don Justiniano Sotomayor Pérez Cotapos, árbitro de derecho para que practique la liquidación de sociedad conyugal y partición de bienes a que se ha hecho referencia, debiendo someter a la aprobación judicial el Laudo y Ordenata que pronuncie. Ordénase poner designación en conocimiento partes, y vencido término legal notifíquese nombrado para que acepte cargo y proceda desempeñarlo. —Wenceslao Olate.— Carlos Peragallo. — En consecuencia notifico personas antes indicadas resolución y nombramiento indicados.— Carlos Peragallo. —Rivera Secretario. 7 Jl.

BOTILLERIA
VENDO
Oportunidad para magnífico negocio
BUENAS VENTAS
Y
EXCELENTE CLIENTELA
SAN DIEGO 1751

CASA Clary
(Atendida por su propia dueña)
Modeladores — Fajas — Sostenes y Cinturetts.
Fajas abdominales para hombres, sobre medida.
Pedidos contra reembolso.
STO. DOMINGO 1034
Of. A-Fono 80394
SANTIAGO

53.—JUDICIALES.

NIEVES PEÑA DE GONZALEZ, MARtillero, rematará 7 julio, 10.30 horas San Martín 148; radio R.C.A. Víctor, juicio Muzzio con Páez, ordenado 4.o Juzgado Menor Cuantía. 7 Jl.

NIEVES PEÑA DE GONZALEZ, MARtillero, rematará 7 julio, 10.30 horas San Martín 148; caja registradora, juicio Martínez con Berroeta, ordenado Segundo Juzgado Menor Cuantía. 7 Jl.

NIEVES PEÑA DE GONZALEZ, MARtillero, rematará 7 julio, 10.30 horas San Martín 148: máquina escribir portátil Underwood, juicio Banco Sud Americano con Parada, ordenado Segundo Juzgado Menor Cuantía. 7 Jl.

NIEVES PEÑA DE GONZALEZ, MARtillero, rematará 7 julio, 10.30 horas, San Martín 148; banco carpintero banco granito, codina gas, juicio Carballo con Valenzuela, ordenado Segundo Juzgado Menor Cuantía. 7 Jl.

NIEVES PEÑA DE GONZALEZ, MARtillero, rematará 7 julio, 10.30 horas, San Martín 148; máquina soldadora, juicio Guendelman con Granato, ordenado Segundo Juzgado Menor Cuantía. 7 Jl.

NIEVES PEÑA DE GONZALEZ, MARtillero, rematará 14 julio, 10.30 horas San Martín 148; guillotina y máquina dobrar, juicio Caja Empleados Particulares con Dubornai; ordenado Quinto Juzgado del Trabajo. 7 Jl.

QUIEBRA FORTUNATO MELEJ. — Quinto Juzgado Civil. Por resolución de 26 de junio de 1951, ordénase notificar fecha cesación pagos fallido propuesta por Síndico en día 13 de marzo de 1950.—El Secretario. 6 Jl.

NIEVES PEÑA DE GONZALEZ, MARtillero, rematará 7 julio, 10.30 horas San Martín 148; abrigo y chaqueta piel, juicio Lacanale con Vallejos, ordenado Cuarto Juzgado Menor Cuantía.

NIEVES PEÑA DE GONZALEZ, MARtillero, rematará 7 julio, 10.30 horas San Martín 148: mesa escritorio, máquina escribir Underwood, juicio Industrial Crédito Industrial con Yáñez y otros ordenado Segundo Juzgado Menor Cuantía. 7 Jl.

REMATE. — EL VEINTISEIS JULIO próximo, a las 15 horas, ante Tercer Juzgado Civil Mayor Cuantía Santiago, se rematará el derecho a herederos que tiene doña Ana Glade sobre un lote de terreno que forma parte del predio El Manzano, ubicado con frente, en el camino de Casablanca a Algarrobo, que deslinda: Norte, Oriente, con doña María Salomé Rodríguez de Pérez y don José Juan Pérez Rodríguez, en ciento noventa y cuatro metros, respectivamente; Sur, camino público de Casablanca a Algarrobo, en ciento noventa metros, y al Poniente: Sucesión Yáñez, en quinientos metros. Mínimum: $ 142.500. Boletas: 10 por ciento. Pago al contado. Bases y antecedentes: Secretaría Juzgado. Julio "Guzmán con Glade". — L. Suárez, Secretario. 7 Jl.

POR RESOLUCION DEL PRIMER Juzgado de Mayor Cuantía concedió a don Eisen Vas posesión efectiva bienes quedados fallecimiento doña Frida Hernkovitz Goldstein.— El Secretario. 6 Jl.

PRIMER JUZGADO CIVIL, RESOLUción treinta julio presente año concedió, con beneficio inventario, posesión efectiva herencia intestada Lisandro Vidal Acuña a Eugenio Hernán, Jorge Alejandro, Lisandro Pascual, Santiago Antonio, Margarita Inés, Angélica del Carmen y Pedro Nicanor Vidal Ahumada sin perjuicio derechos cónyuge sobreviviente, Margarita Ahumada Castro. Practicará inventario 10 del presente, 15 horas. Bandera 342.—El Secretario. 6 Jl.

EL 7 PRESENTE, 11 HORAS, PRACTicará Secretaría Segundo Juzgado Civil Mayor Cuantía, inventario solemne bienes sociedad conyugal que existió entre Guillermo Palma y Marta Hauwen.—Secretario. 6 Jl.

REMATE ORDENADO POR EL PRImer Juzgado de Mayor Cuantía, juicio Weisel Duval con Armando Ruiz Díaz, rematará día jueves 5 de julio a las 15.30 horas, en Catedral 1312, objetos: 57 tarros grandes, una revolvedora, 59 tarros chicos, dos cilindros.— Guillermo Santa Cruz R., Martillero. 5 Jl.

CAJA DE CREDITO HIPOTECARIO.— 30 julio 1951, 15 horas, remafárase Hijuela B de Chacra San Pedro de Cayuchaugui, ubicada en Chillán ante 4.o Juzgado Civil Mayor Cuantía, Santiago.— Mínimo $ 880.000.— Poderosa: $ 27.500 y $ 100.000 dadas Caja por saldo reducción día subasta; con $ 300.000 al contado saldo a 1 año plazo.— Bases: Secretaría 4.o Juzgado. Juicio: Caja-Cerón. Títulos: Archivo Caja Hipotecaria. Boleta: 10 por ciento mínimo. El Secretario. 5 Jl.

REMATE JUDICIAL.— LEY 4702. — Orden Quinto Mayor Cuantía en juicio "Sociedad Distribuidora con Luis Salinas", el jueves 12 de julio, en Ahumadagui 31, a las 11 horas, rematará amplificador R. C. A. Víctor con micrófono y parlante. Mínimum: $ 11.560.— Jermán Fuenzalida N. 7 Jl.

NIEVES PEÑA DE GONZALEZ, MARtillero, rematará 7 julio, 10.30 horas San Martín 148; amoblado hall juicio Peña con Espinosa, ordenado Tercer Juzgado Menor Cuantía. 7 Jl.

NIEVES PEÑA DE GONZALEZ, MARtillero, rematará 7 julio, 10.30 horas San Martín 148; emperatriz juicio Parada con Dupré, ordenado Tercer Juzgado Menor Cuantía. 7 Jl.

NIEVES PEÑA DE GONZALEZ, MARtillero, rematará 31 julio, 10.30 horas San Martín 148; 3.000 baldosas juicio marchant con Quiroz, ordenado Primer Juzgado del Trabajo. 7 Jl.

QUINTO JUZGADO CIVIL CONCEDIO posesión efectiva herencia de María Mercedes Padilla Catalán a heredera testamentaria Ana Victoria Silva de Padilla.— Secretario. 7 Jl.

BOMBAS.—

CUERPO DE BOMBEROS DE RENCA. —Primera Compañía, "Deber y Abnegación".— Cito a la Compañía a reunión general para mañana viernes a las 21 horas y a ejercicios de 22.30 adelante.—El Secretario.

PRIMERA COMPAÑIA DE BOMBEROS de Nuñoa, "Unidos Servirmos".—Cito a la Compañía a ejercicio para el domingo próximo a las 10 horas.— El Ayudante. 6 Jl.

4EME CIE. DE POMPIERS "POMPE France".— Réunion extraordinaire de Compagnie jeudi 5 juillet à 20 hrs Ordre du jour: Calese des Volontaires Pétes du 14 juillet.— Le Secrétaire. 5 Jl.

13.a COMPAÑIA DE BOMBEROS. — "Providencia".— Cito a la Compañía a ejercicio para mañana viernes a las 22 horas. Uniforme de trabajo. Punto de reunión: El Cuartel.—El Ayudante. 6 Jl.

ABOGADO
SANCHEZ DEL POZO
Especialmente asuntos y juicios de matrimonio. Posesiones efectivas, particiones
De 11 a 12.30 y de 17 a 19 horas.
Moneda 1137 — Of. 78

INDUSTRIAS Y COMERCIO

COTIZACIONES AL CIERRE

CAMBIOS:
Dólares 92 1/2 v
Nacionales 4 v
Oro 2.390 v
Oro Export. sltr.
BONOS:
D. Interna 7-1 84 c
Garantía 7-1 84 c
Pavigment. 7-1 84 c
Mun. Stgo. 8-1 70 t
Caja 6-3/4 56 1/4 v
Hip. 6-1 56 1/2 c
Valpso. 6-1 56 1/2 tv
Deb. mixta. 52 t
B. Eléctricos 40 tv
Deb. Pte. Alto 65 c
Deb. Iquique 85 c
Deb. Tarapacá 49 t
BANCARIAS:
Chile 656 c
Crédito 63 n
Edwards 139 c
Español 160 n
Italiano 107 1/2 n
Osorno 125 1/2 n
S. Americano 82 t
MINERAS:
Amigos 1.40 v
Araca 450 c
Aucanquilcha 88 vp
Cerro Gde. 29 1/2 vp
Disputada 116 1/2 tp
Huanchaca 140 vm
Lota 65 vm
Manganesos A 180 vp
Merceditas 2.85 v
Ocuri 54 n
Orure 204 cp
Punitaqui 88 1/2 cp
Schwager 150 cp
Tocopilla 163 tp
Toromil 16 v
AGRICOLAS Y GANADERAS:
Colcura 33 cm
Genie Gde. 247 cm
Hupaneo 245 c
Sofruco 20 n
T. del Fuego 233 tp
Viña C. y T. 50 v
Viñas Unidas 26 n
SALITRERAS:
Anglo - Lautaro "C" 107 cp
Iquique 64 vp
Tarapacá 56 tp
TEXTILES:
Caupolicán 27 n
FIAP 24 v
Lino 230 n
P. Bellavista 64 n
P. Concepción 15 v
Paños Tomé 37 1/2 v
Sacos 70 c
Sumar 64 c
Tej. El Salto 17 n
Vestex 13 1/4 tp
Vict. Puente Alto 14 1/4 tm
Yarur 115 t
INDUSTRIALES VARIAS:
Ag. Graham 48 v
Alpargatas 36 v
Arrocera 21 1/2 c
BIMA 74 cp
Cem. Melón 75 1/4 v
Carozzi 56 v
Cervecerías 96 1/2 t
CIC 35 n
Club Golf 12.500 n
Club Hípico 85.000 n
Codina 48 c
Cola 29 1/2 v
Copec 22 c
C. Industrial 27 1/2n
Corchera 17 n
Cristalerías 23 t
Electr. Industr. 23 n
Electro Met. 24 n
Enlozados 13 c
Envases 11 n
Farmo Quim. 57 t
Fertilizantes 20 1/4 v
Fósforos 34 1/2 n
Gas Stgo. 36 c
General de Comercio 160 n
Hucke Hnos. 60 1/2 tv
Ind. Varias 20 c
Indac 23 n
Ingelsac 16 tp
INSA 225 n
Interoceánic. 29 1/2 v
Lamitún 15 1/2 t
La Rural 103 n
Lozas Penco 27 t
Madeco 36 v
Mademsa 13 1/2 n
Mecánica Ind. 24 c
Muelles P. V. 12 v
Orsana 23 c
Papeles y Cart. 43 t
Pesquera Iquique 8 1/2 cm
Plasticreto 19 1/2 c
Ref. de Viña 50 t
Renta Urb. 58 1/2 t
Saavedra Benard 150 n
Sanfuentes 54 v
Sonavela 15 t
Tabacos 42 1/2 t
Tattersall 120 t
Tornamávida 20 n
Universo 16 c
Vapores 131 tp
Vidrios Fis. 49 1/4 tm
Volcán 38 v
Zig Zag 21 c
SEGUROS:
Confianza 50 tv
Chilena Cons. Gerles 88 c
Marítima 38 c
TRANSACCIONES:
Dólares 88.131
Nacionales 21.000
Oro 12.400
Bonos 3.162.000
Acciones 187.340

MOVIMIENTO BURSATIL

PRIMERA RUEDA
19.000 Dólares PH 92
900 Dólares 92
1.500 Nacionales 3.99
16.000 Deuda 7-1 84
45.000 Pav. 7-1 84
5.000 Caja 6-3/4 56 1/2
200.000 Hip. OD. 61 56 1/2
120.000 Hip. 6-1 56 1/2
5.600 Deb. Tarapacá 49
400 Deb. monicie 52
400 Deb. Puente Alto 65
200 Banco Crile OD. 656
200 Banco S. Americano 80
550 Banco S. Americano 80 1/2
900 Aucanquilcha Ag. 9 90
500 Colcura Jul. 19 33
500 Nacionales 4
800 Lautaro 105
100 Paños Tomé 37 1/2
50 Paños Tomé 37
200 Bina 37
1.857 Cia. Industrial 27 1/2
1.000 Copec 22
11.800 Madeco Ag. 9 36 1/2
3.050 Pap. Cortarones 43
3.000 Pesq. Iquique Ag. 9 8 1/2
2.200 Pesq. Iquique 8 1/4
100 Tattersall OD. 120
5.000 Vitrocristal
OPERACIONES FUERA DE RUEDA DE LA MAÑANA
7.000 Dólares PH. 92 1/4
20.031.44 Dólares 92 1/4
5.300 Dólares 92 1/2
2.500 Nacionales PH. 3.95
1.800 Oro 2.380
220.000 Deuda 7-1 84
2.000 Pav. 7-1 84
1.050.000 Caja 6-3/4 56 1/2
500.000 Caja OD. 6-3/4 58 1/2
80.000 Caja OD 6-3/4 56 3/4
10.000 Caja 6-3/4 56 1/2
130.000 Hip. 6-1 56 1/2
21.000 Hip. Valpso. 6-1 61 (1935)
70 Banco Chile 656
100 Banco S. Americano 80 1/2
300 Banco S. Americano 81
2.000 Amigos 1.14
5.000 Amigos 1.20
600 Aucanquilcha Ag. 9 90
1.000 Diputadas O.D. Agosto 9 116 1/2
100 Huanchaca Ag. 9135
15.000 Merceditas 2.80
5.000 Merceditas 2.90
1.000 Punitaqui Ag. 9 88 1/2
2.000 Punitaqui Ag. 9 88 3/4
1.300 Tocopilla Ag. 9 164
1.100 Iquique Ag. 9 64
300 Iquique 62 1/2
3.500 Iquique Jul. 19 63 1/2
700 Iquique Ag. 9 64 1/2
800 Iquique 63 1/2
1.000 Lautaro Jul. 19 108
300 Lautaro 105
1.000 Lautaro Jul. 19 108
40 Lautaro 108
2.500 Tarapacá Ag. 9 56
300 Paños Tomé 37 1/2
1.800 Sumar 64
2.000 Vestex Ag. 9 13 1/4
1.600 Vic. Pte. Alto Jul. 19 13 3/4
1.900 Vic. Pte. Alto OD. 14 5 8
1.800 Vic Pte. Alto Jul. 19 14 3/4
500 Bina 73
1.900 Cervecerías 96 1/2
500 Cervecerías OD 96 1/2
1.900 Cervecerías 96 1/2
400 Cervecerías OD. 96 1/2
2.400 Copec 22
200 Farmo Química 57
400 Inacsa Ag. 9 16
2.399 Lamitún 15 1/2
300 Madeco 35 1/2
2.100 Papeles y Cartones 43
3.000 Merceditas 2.80
[illegible] Muelles 11 3/4
1.500 [illegible] Ag. 9 13
39 [illegible] 14
250 Cervecerías 97
34 Banco S. Americano 80
3200 Paños Tomé 37 1/2
500 Renta Urbana 59
1.000 Cemento Melón 74 1/2
71 Cemento Melón 73 1/2
1.000 Cemento Melón Jul. 19 75
800 Sonavela 15 1/2
474 Electr. Industrial 22
86 Ind. Varias 18
2 Cervecerías 90
200 Tocopilla Ag. 9 163 1/2
200 Fuegos Ag. 9 233
200 Iquique 63 1/2
50 Iquique 62
30 Lautaro 105
1.000 Yarur 115
500 Copec 22
200 Gas 36
1.700 Ind. Varias 20
800 Madeco 35 1/2
200 Papeles y Cartones 43
1.000 Renta Urbana 58 1/2
2.300 Vapores Ag. 9 131
182 Zig Zag 20
1.000 Sec. Marítima 38
OPERACIONES FUERA DE RUEDA DE LA TARDE
1.000 Dólares 92 1/2
6.800 Nacionales 4
1.000 Nacionales 4 OD.
115.000 Deuda 7-1 84
115.000 Caja 6-3/4 56 3/4
150.000 Caja 56 3/4 OD.
100.000 Hip. 6-1 56 1/2
90.000 Hip. 6-1 60 1/2 OD (1935)
10.000 Mun. Stgo. 8-1 70
1.000 Deb. Tarapacá 49
5.300 Oro 2.380
8.500 Oro 2.390
4.200 Banco Sud. Americano 82
3.000 Amigos 1.40
2.500 Aucanquilcha 88 vx
1.000 Pavo 204 cp
2.000 Punitaqui 89 px
1.500 Punitaqui 88
600 Punitaqui 89 px
400 Tocopilla 163
2.500 Punitaqui 88 1/2 px
1.500 Tocopilla 163 px
600 Tocopilla 164 px
300 Tocopilla 162 m.
1.500 Iquique 33 px
100 Anglo Lautaro 105
3.000 Anglo Lautaro 106 m.
1.000 Anglo Lautaro 107 px
5.000 Iquique 62 px
4.300 Anglo Lautaro 106 m.
100 Tarapacá 55
1.500 Paños Tomé 37 3/8
1.000 Paños Tomé 37
1.000 Paños Tomé 37 1/2
1.000 Cristales 23
160 Gas Stgo. 36
6.100 Lozas Penco 27
500 Madeco 36
100 Papeles y Cartones 43
5.000 Pesquera 8 1/4 m.
200 Vapores 129

BOLSA DE VALPARAISO

PRIMERA RUEDA
300 Cervecerías 97 1/2
500 Cervecerías 97
800 Hucke 60 1/2
5.000 Vidrios 47 3/4
200 Fuegos Ag. 9 233
200 Fuegos 230
1.500 Lautaro Jul. 19 106 1/2
200 Cb. Consolidada 88
2.200 Pesq. Iquique Ag. 9 8
23.000 Vic. Valpso. 6-1 56 1/2
600 Banco S. Americano 80 1/2
300 Cemento Melón 74 1/2
500 Cola Ag. 9 30
1.000 Copec Ag. 9 22 3/8
600 Chilleco Ag. 9 36

SEGUNDA RUEDA
17.000 Obras Públicas 7-1 90
10.000 Bono Eléctricos 40
140.000 Deuda 7-1 84
1.500 Lamitún 15 3/8
3.000 Merceditas 2.80
[illegible] Muelles 11 3/4
1.500 [illegible] Ag. 9 13
39 [illegible] 14
250 Cervecerías 97
34 Banco S. Americano 80
3200 Paños Tomé 37 1/2
500 Renta Urbana 59
1.000 Cemento Melón 74 1/2
71 Cemento Melón 73 1/2
1.000 Cemento Melón Jul. 19 75
800 Sonavela 15 1/2
474 Electr. Industrial 22
86 Ind. Varias 18
2 Cervecerías 90

MUEBLES DE GRAN OCASION
$ 4.900.— Living estilo Normando, tapizado en precioso brocato. Otro estilo Chippendale, mitad de su valor.
$ 9.800.— Comedor Normando, lingue macizo, artísticamente tallado a mano, ocho piezas.
$ 20.500.— Dormitorio estilo Normando, hecho en lingue macizo, 11 piezas, tres cuerpos desarmable, único modelo ondulado. Gran oportunidad.
$ 4.500.— Comedor moderno, buffet con vitrina, preciosa mesa y seis sillas tapizadas, mitad de su valor real.
SE ATIENDE A TODA HORA
NATANIEL 1028

CATRES DE BRONCE
MARQUESAS CROMADAS
ESTANTES CAMAS
10 DE JULIO 369
CREDITOS

DE FABRICA
Pantalones
azul y gris
a
$ 420.--
y
$ 480.--
San Antonio 673

Moderna y completa
FUENTE DE SODA
Con patente cerveza (sin partes), pastelería cigarrería para ser atendida su dueño, con departamentito habitación, contrato arriendo única en su barrio, véndese, urgente, por viaje forzoso. Con o sin patentes, facilidades de pago.
TRATAR:
COMPAÑIA 1015
TELEFONO 80727
De 9 a 11 — 15 a 18

ARGOLLAS
PARA NOVIOS
$ 500.--
14 kilates, el par grabadas
18 kilates, desde $ 800.— el par, grabadas
Joyería Danziger
— SAN ANTONIO 344 —
DESPACHO CONTRA REEMBOLSO

RADIOS SIN PIE
METALUX
MONJITAS 843
ENTREPISO

JARAS y SOTTA
CORREDORES DE LA BOLSA DE COMERCIO
ARTURO JARAS BARROS HUMBERTO VALDES
DANIEL SOTTA BARROS EMILIO SERRANO
CALLE LA BOLSA 64 - TERCER PISO - FONOS

Mercado de Divisas

Dólar Oficial Grupo I	
Dólar Oficial Grupo II	
Libra Oficial	
Nacional Exportación	
Dólar Oro	
Oro Exportación	
Oro Físico	
Dólar Libre Cheque	
Dólar Libre Billete	
Nacional Billete	
Nacional Orden de Pago	
Soles	
Bolivianos	
Cruzeiros	
Pesetas Orden de Pago	
Liras Billetes	
Francos Franceses Billetes	
Francos Suizos	
Libra Cheque	

TRANSACCIONES DE PROP

Doña Emilia Ruiz Tagle y otros se adjudicaron de [illegible] manos, parte de la Hijuela N.o 1 de San Ignacio, [illegible