TIEMPO PARA SANTIAGO:
SUENO HELADA
TEMPERATURA DE AYER:
MAXIMA: 15 grados C. a las 17 horas
MINIMA: 6.9 grados C. a las 8 horas.
El Sol saldrá a las 7 horas 27 minutos, y se pondrá a las 18 horas 10 minutos.— La Luna saldrá a las 9 horas 48 minutos, y se pondrá a las 0 hora 12 minutos del día 11.
FASE: Cuarto creciente el día 13.

LA NACION

AÑO XL — VIERNES 10 DE AGOSTO DE 1956 — SANTIAGO DE CHILE — PRECIO $ 25.— N.o 14.128

EDICION DE 18 PAGINAS

CRONICA	Págs. 1, 2 y 3	GREMIAL	Pág. 10
REDACCION	4	TURF	11 y 12
POLITICA	5	PROVINCIAS	13
SOCIAL	6	DEPORTES	14 y 15
FEMENINA	7	TEATROS	15 y 17
CABLES	8 y 9	CLASIFICADOS	16
POLICIA	10	MAGAZINE	18

Campeonato S. A. de Básquetbol Femenino:

Chile derrotó 53-42 a Brasil

En el primer partido, Argentina venció a Perú por 43 contra 38

QUITO, 9.— (UP).— Con un resonante triunfo sobre Brasil, por la cuenta 53-42, cumplió su segunda actuación en el VI Campeonato Sudamericano de Básquetbol Femenino, que se realiza en esta capital, la selección de Chile.

La victoria de las chilenas, justa y merecida, en atención a su notable mayor clase y calidad, resulta tanto más ponderable cuanto ella fue obtenida sobre las actuales campeonas continentales en este deporte, presuntas aspirantes a retener el título, después de sus dos anteriores éxitos ante Perú, por la cuenta 64-36, y sobre Paraguay, por 48 a 45.

El elenco chileno, con este triunfo, se coloca a la cabeza del torneo, con dos puntos, en empate con Brasil, y emerge ahora, como el más posible vencedor del certamen, ya que sólo le queda por delante un escollo más de cuidado que superar: Argentina, cotejo que ha sido fijado para el sábado 18.

En el partido de anoche, el conjunto de Chile impuso desde un comienzo su mayor armonía de conjunto y sus más sólidos recursos técnicos, cualidades éstas que le permitieron hacer suyo, con relativa holgura el primer tiempo, por la cuenta 27-15.

En el segundo tiempo, las brasileñas reaccionaron visiblemente, pero siempre el cinco chileno supo mantener en el tablero la ventaja mínima de 8 y 10 puntos que llevaban a sus oponentes, y pese a los ponderables esfuerzos de María Elena Cardoso, Adelia Mendes, Aglae Giorgio y Atilia Piñeiro. En el cuadro vencedor fueron grandes figuras: Irene Velásquez, la mejor jugadora del campeonato hasta el momento; Ismenia Pauchard, en su papel de "poste" y cerebro del ataque, y Amalia Villalobos, en la defensa. Al llegarse a los tres últimos minutos de juego, Chile mantenía siempre sobre Brasil 10 puntos de ventaja: 44-34 y en lo que restó del partido no sólo la conservó, sino que la aumentó, al final, en un punto más: 53-42, que fue el puntaje que dio el triunfo a las chilenas.

La reunión se inició con el encuentro entre las selecciones de Argentina y Perú, partido que finalizó con la victoria de las transandinas por la cuenta de 43-38.

CALI, Colombia.— El grabado muestra a numerosos trabajadores entregados a la tarea de remover los escombros en la estación ferroviaria de Cali, en busca de víctimas, luego de la explosión de un convoy militar que transportaba municiones y gasolina. Hasta la tarde de ayer, según datos extraoficiales, se habían contado 1.097 muertos y 1.230 heridos, que habían recibido atención en clínicas y hospitales, y no menos de 5.000 personas habían quedado sin hogar. En círculos oficiales se cree que el recuento final alcanzará cifras aún mayores, y en cuanto al número de muertos, es posible que jamás se llegue a establecer la cifra exacta.— (Radiofoto de UNITED PRESS.)

Excmo. señor José María Velasco Ibarra, Presidente de la República de Ecuador.

La República de Ecuador celebra el 147.º aniversario de su independencia

La República de Ecuador celebra hoy día el 147.o aniversario de la proclamación de su Independencia nacional. Con este motivo, el Excelentísimo señor Ibáñez y su Canciller, don Osvaldo Sainte-Marie, cursarán cablegramas de saludos al Presidente José María Velasco Ibarra y al Ministro de Relaciones Exteriores señor Jorge Villa S.

A las 10 horas, el Subdirector del Ceremonial y Protocolo, don Ramón Rodríguez, acompañado del Edecán Naval de la Presidencia, comandante don Pedro Jorquera, visitarán al Embajador de Ecuador en Santiago, señor Angel Isaac Chiriboga, para expresarle los saludos oficiales del Gobierno y del pueblo chilenos.

CEREMONIAS OFICIALES.— El Embajador de Ecuador y miembros de su misión diplomática colocarán una ofrenda floral en el monumento a O'Higgins. Asistirán a

(A la página 2, N o 25)

Desesperación y angustia frente a la mina

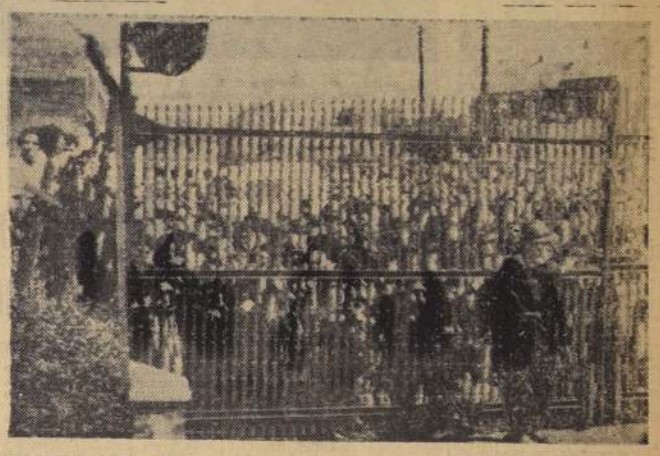

MARCINELLE, Bélgica.— Centenares de parientes y amigos de los 255 mineros atrapados desde hace dos días en el fondo de la mina "Corazón Amargado", en la cual se produjo un incendio, se apiñan acongojados frente a la puerta de entrada, en demanda de noticias. El intenso calor ha obligado a paralizar las tentativas de salvamento, y empiezan a abandonarse las esperanzas de encontrar con vida a uno solo de los infortunados mineros. De ser esto así, se habría consumado una de las mayores catástrofes mineras de que hay recuerdo.— (Radiofoto de UNITED PRESS.)

Perdida la esperanza de salvar a los 243 obreros atrapados en la mina incendiada

Las llamas obligan a suspender la dramática lucha por rescatarlos.— Sólo seis hombres salvados

MARCINELLE, 9 (UP).— Las cuadrillas de rescate han perdido casi la esperanza de salvar a los 243 mineros atrapados desde las primeras horas de ayer en el fondo de una mina incendiada.

El intenso calor de las llamas obligó a los obreros a retirarse de las galerías de la mina de más de 900 metros de profundidad. El Director de Minas de Bélgica, André Van Den Heuvel, dijo que es casi seguro que el monóxido de carbono haya causado la muerte de los obreros a niveles aún más altos.

Uno de los obreros de rescate sintetizó la situación al regresar a la superficie, cuando declaró: "No hay posibilidad alguna."

Hombres, mujeres y niños rodean con lágrimas en los ojos la entrada de la mina, negándose a abandonar las esperanzas. Algunos han estado allí más de treinta horas. Sólo seis hombres han sido ex-

(A la página 8, N.o 86)

El Ministro del Interior, coronel don Benjamín Videla Vergara, es saludado en Los Cerrillos, por el Ministro Secretario General de Gobierno, don Mario Ciudad Vásquez, y por el Comandante de la Guarnición, general don Horacio Gamboa Núñez.— (Información pág. 3).

CANCILLER PANAMEÑO LLEGARA ESTA TARDE

El Ministro de Relaciones Exteriores de Panamá, don Alberto Boyd, llegará a Santiago esta tarde, a las 15 horas.

Lo acompañan el Ministro Plenipotenciario señor Manuel Luis Hernández y su Edecán Comandante don Raúl Arias.

Será recibido en Los Cerrillos por funcionarios de la Cancillería, por el Embajador de Panamá en Santiago, don Julio R. Valdés, y miembros de su misión diplomática y colectividad residente.

El Canciller Boyd permanecerá en la capital hasta el domingo y durante su estada será objeto de diversos homenajes.

NO SERA VETADA LA REFORMA TRIBUTARIA, DIJO O. HERRERA

S. E. firma el lunes mensaje de asignación familiar

El Presidente de la República y el Ministro de Economía y Hacienda, don Oscar Herrera Palacios, dieron término ayer a la revisión y estudio de la ley de Reforma Tributaria, el cual será promulgado y publicado en el Diario Oficial en los primeros días de la próxima semana, tal vez el miércoles.

Poco después de mediodía, el Ministro Herrera declaró a LA NACION, que solamente faltaba la respuesta a unas consultas hechas a la Dirección General de Impuestos Internos, sobre la materia, y que se había acordado que el Primer Mandatario firmara en la tarde el proyecto de ley que aumenta la asignación familiar de los empleados fiscales a $ 3.800. Este proyecto será financiado con un impuesto a los deudores morosos cuyo capital sea superior a los 5 millones de pesos y no paguen el global complementario.

En la tarde, a las 18.30 horas, cuando el Ministro Herrera salía de la Moneda donde había continuado estudiando con el General Ibáñez los proyectos mencionados, declaró que el proyecto que aumenta las asignaciones familiares de los EE. FF., será firmado el lunes por el Presidente. Dijo también, que el Ejecutivo tiene la intención de enviar un nuevo proyecto de ley al Congreso para enmendar algunos vacíos de la ley de Reforma Tributaria, con el objeto de hacerla más operante, ya que la ley no sería vetada, no porque ésta no tenga defectos, sino por la pre-

(A la página 2, N.o 26)

Viene al país

ASUNCION, 9. (UP).— El Presidente de la República, general Alfredo Stroessner, anunció que acepta la invitación que, para visitar oficialmente a Chile, le hizo el Presidente de ese país, General Carlos Ibáñez. La visita se hará para las fiestas del 18 de Septiembre, aniversario de la Independencia chilena.

Ya no es un lujo, pero siempre es lujoso el Refrigerador

SUPER-POLAR

a sólo $ 150.000

al contado (más impuesto)

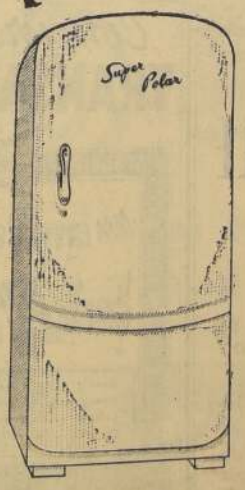

Silencioso y automático
Con moderno termostato
Gabinete integramente de acero, esmaltado a altas temperaturas

Garantía Técnica por 5 años

Véalo y consulte facilidades en el Almacén de Ventas de la Fábrica o donde cualquiera de sus Distribuidores

Sociedad de Artefactos Eléctricos Super-Polar Ltda.— LOS INDUSTRIALES 2940 (al final de Exequiel Fernández) - Teléfono 498649 - Santiago

MAQUINAS DE COSER

"ZENITH"

Accesorios Standard. Prácticas. Modernas. Garantizadas.

Próxima entrega. Reservas desde

$ 2.500.—

SINDICATOS, COOPERATIVAS, REPARTICIONES FISCALES Y SEMIFISCALES, MUTUALIDADES, COMERCIANTES...

Antes de finiquitar sus adquisiciones, consulten nuestros precios POR MAYOR y condiciones de pago.
IMPORTADORA JAPONESA LTDA. les ofrece:
PRECIOS DE FABRICA — IMPORTACION DIRECTA Y UNA MARCA DE PRESTIGIO MUNDIAL

"ZENITH"

IMPORTADORA JAPONESA LTDA.-
MONJITAS 825-(ENTREPISO)
INJAPO FRENTE A LA BAHIA INJAPO

SUS EXPERIENCIAS EN EUROPA DIO A CONOCER DOÑA AMANDA LABARCA

Una manifestación a la educadora doña Amanda Labarca, con motivo de su reciente regreso de Europa, ofreció en El Escorial un grupo de sus amigas personales entre las que se encontraban destacadas personalidades.

Ofreció el acto la señora Inés Oliveira de Núñez, en representación de la Unión Femenina Internacional, última entidad fundada por la señora Labarca antes de abandonar el país, señalando los extraordinarios servicios prestados por dicha educadora a la cultura y emancipación de la mujer y a la enseñanza nacional.

Al agradecer la festejada, se refirió a sus experiencias recogidas en los diversos países por los cuales le correspondió viajar y a los principales aspectos de la cultura europea.

LA COMISION DE ADUANAS REGRESO AYER DEL NORTE

Después de diez días de permanencia en el norte del país, donde estudió los problemas aduaneros que han surgido con el puerto libre en Arica, y los derivados de la aplicación del Referendum Salitrero en Iquique y Antofagasta, regresó ayer a Santiago la Comisión designada para tal efecto por la Junta Nacional de Aduanas, que presidió el Superintendente de Aduanas, don Adolfo Ugarte Larraín.

El Ejército condecoró a Agregado Ecuatoriano

En ceremonia efectuada ayer al mediodía, en el Estado Mayor del Ejército, fue condecorado con la Medalla Militar de Chile el Agregado Militar a la Embajada del Ecuador, teniente coronel Francisco Demariz Palacios, quien regresa a su patria en fecha próxima.

Presidió el acto el Jefe del Estado Mayor de las Fuerzas Armadas, general Raúl Labarca, y asistieron altos jefes del Ejército, miembros de la Embajada del Ecuador, y Agregados Militares extranjeros. Hizo uso de la palabra el Subjefe del Estado Mayor del Ejército, general Rodolfo Otto, y agradeció el comandante Demariz. Cabe destacar que el agasajado hizo, en 1945, un curso de especialización en la Escuela de Artillería de nuestro Ejército.

Posteriormente, se ofreció un coctel en honor del Agregado ecuatoriano.

¡Merceditas, Merceditas...!

Las alumnas del Liceo N.o 5: Raquel Joerges, Marta Larrain, Higinia Fuenzalida, Olga Joerges y Lenka Chelén, rodean cariñosamente, como una verdadera madre, a Merceditas, la singular portera de ese establecimiento, cuyo generoso corazón, donde cabe ternura para las 2.500 niñas que allí estudian, vibra dolorido cuando a alguna de ellas la han "rajado" en los exámenes, o de felicidad, cuando buenas noticias aparecen en los certificados de estudios. Al aproximarse a ella, las cinco muchachas, cual bandada de golondrinas, empezaron a gritar clamorosamente: "¡Merceditas, Merceditas!".

Merceditas, la antigua portera del Liceo N.o 5, recibirá hoy el afecto de sus 2.500 "hijas"

¡NO SE QUE DARIA PARA QUE NUNCA SUFRIERAN EN LA VIDA! —DICE...

El homenaje tierno y sincero de sus dos mil quinientas "queridas hijas", recibirá en la mañana de hoy Merceditas, la antigua portera del Liceo de Niñas N.o 5, quien, en los veinticuatro años que lleva sirviendo en el plantel, no sólo ha aprendido a abrir y cerrar las puertas o a mantener en orden las oficinas, sino que ha plasmado su propia alma con la personalidad de las pequeñuelas, aprendiendo a sufrir cuando ellas sufren, a reír al unísono con sus alegrías y también a martirizarse cuando alguna de ellas se encuentra en callejón sin salida en la época de los exámenes.

María Mercedes Astudillo, va a cumplir pronto los sesenta años. Cuando habla de "sus niñas", en quienes ve el retrato fiel de los hijos que nunca tuvo, los ojos se le encienden de ternura, a la par que sus músculos parecen ponerse en guardia contra algún peligro invisible que pueda causarles algún daño. "Daría la vida por ellas", —responde a una pregunta del reportero que está entrevistándola.

Nació Merceditas en el año 1896, y su primera relación con un plantel educacional la tuvo en Valparaíso en el año 1928, en el Liceo de Niñas N.o 2, que dirigía la señora Josefina Day. Quedó cesante años después, y con su enorme entereza pudo afrontar los años amargos. En 1932 volvió a ocuparse de portera con la misma educadora señora Josefina Day, quien dirigía en esa época el Liceo de Niñas N.o 5, situado en la Alameda al llegar a Pedregal. Allí fue conociendo a las alumnas, tanto en su aspecto exterior como en sus sentimientos y emociones. Nadie fue mejor psicóloga que ella cuando alguna pena entristecía a las pequeñas o cuando el encuentro con la vida y con el amor les estaba prodigando las primeras emociones y los primeros quebrantos. Su palabra siempre fue de aliento y muchas veces supo mitigar, a costa de su propia alegría, los desvelos y desesperanzas de aquella muchachada que era su alma y su vida. De las primeras generaciones de chicuelas, que tuvo a su lado, algunas son hoy notables personalidades. Algunas la recuerdan y la visitan de cuando en cuando. Otras, ya son mayores y al parecer ya no la necesitan. La vida es así.

Al jubilar la Sra. Josefina, Merceditas siguió trabajando con la nueva directora, señora Raquel Zamorano de García, y luego con la actual, doña María Castro Ahumada. En lealtad y sacrificio nadie se la ha ganado y parece "que adivinara los deseos de sus jefes", según expresó una de las inspectoras del establecimiento.

¿A las pequeñitas o las mayores quiere más? —preguntamos.

—A todas las adoro —responde, prestamente—. ¡Y cómo no las voy a querer cuando estoy todo el día junto a ellas...! Si se caen al jugar, tengo que recogerlas y consolarlas, y por las tardes, debo acompañar a las más chicas mientras sus padres o familiares las vienen a buscar. A veces pasan las horas y no llegan. Tengo, entonces, que entretenerlas para que no se apenen, y conversar con ellas, ya sea contándoles historietas o enseñándoles revistas ilustradas. Es casi lo mismo que si fueran mis propias hijas, y cómo son tantas, imagínese Ud., cómo tendré el corazón. ¡No sé qué daría para que nunca conocieran el sufrimiento o la amargura...!

Una bandada de chicuelas, que sale en esos momentos de una sala de clases, al ver a Merceditas prorrumpe en gritos de alborozo y de alegría: Merceditas, Merceditas —dicen, simultáneamente. ¿Así que mañana le rinden homenaje...? ¡Qué bueno...! Sólo una de ellas, Higinia Fuenzalida, parece seria. Merceditas la mira con ojos maternales. La abraza y besa, con la mirada, y luego, como la pequeña siente desvanecerse su recóndita cuita, y nuevamente la toma del brazo, todas están junto a ella, la rodean, la hablan, le hacen preguntas y como una bandada de inquietos gorriones se van tan junto a ella. Parece una gallina con sus polluelos. Así verla así, el reportero de NACION que está entrevistándola comprende en todo su significado la razón de la vida de esta singular mujer, que tal vez, como la divina Gabriela, sabe derramar poesía y sentimiento en torno a la niñez infantil.

Este año, por vez primera Merceditas ha figurado en el programa oficial de festejos que el Liceo de Niñas N.o 5 celebrará su medio siglo de existencia. Ella, la portera de establecimiento, humilde en su condición social, y grande, hoy, a las 10 horas, en medio de sus dos mil quinientas hijas, quienes, en presencia de la señora María Castro Ahumada, y de todas las autoridades educacionales del plantel, harán llegar a la más buena de su corazón sus gritos cariñosos: ¡Merceditas...! ¡Merceditas...!

Seminario de Hospitales estudiará una mejor atención a los pacientes

Se inaugura el 18 del presente con asistencia de 120 delegados

"Específicamente, nuestro objetivo no es otro que el de obtener el mejor rendimiento hospitalario en favor de la salud del paciente", explicó ayer, en conferencia de prensa el doctor señor José González, Director del Programa Latinoamericano de Hospitales, en relación con el Seminario Interamericano de Hospitales, que se inaugurará en Santiago el 18 del mes en curso.

El doctor González, médico perito en organización hospitalaria, titulado en la Universidad de México, y con estudios profundizados en numerosas universidades de Estados Unidos y Canadá, informó que "en este nuevo seminario —ya se han realizado otros en diversos países del continente— se persigue obtener un sistema tal de organización de hospitales en forma que cada cuerpo médico rinda sus mejores experiencias en favor de la salud de los pacientes".

"Este seminario —dijo el doctor González— será una conversación de mesa redonda de unos 120 médicos especializados, en la cual se debatirán cuáles son los mejores sistemas para obtener una más rápida mejoría de los pacientes".

Añadió el doctor González que en este torneo se hará un exhaustivo análisis de los diversos sistemas de organización hospitalaria, todos ellos encaminados a obtener un "íntegro aprovechamiento de las condiciones médicas en favor de la salud en general."

EL SEMINARIO.— El seminario se inaugurará el día 18 del presente, y se prolongará hasta el día 24. Participarán delegados de Paraguay, Ecuador, Uruguay, Argentina, Colombia, Estados Unidos y Chile. Por estos mismos días se desarrollará igual torneo en Guatemala.

JOSE GONZALEZ

SU 143.o ANIVERSARIO CELEBRA HOY EL INSTITUTO NACIONAL

Ciento cuarenta y tres años de fecunda existencia cumple hoy el Instituto Nacional. La sabia enseñanza, que desde sus aulas se ha impartido a través de casi un siglo y medio a innumerables generaciones, ha constituido un valioso impulso para la grandeza de nuestro país y un poderoso aporte para la cultura de los chilenos. Día a día, sin atender a fatigas ni incomprensiones, aquellos preclaros educadores que han tenido a su cargo la dirección del establecimiento, se han esforzado por mantener una constante renovación de las prácticas pedagógicas y de los planes de estudio, logrando mantener una enseñanza que en nada desmerece a la que colegios similares mantienen en países europeos, donde la cultura y la educación son milenarias. Es actualmente su Rector don Antonio Ovarzún, prestigioso y notable educador.

El prestigio de que goza el Instituto Nacional ha traspasado las fronteras, y es así como se encuentra conceptuado en América como el primer establecimiento de enseñanza secundaria, tanto por su experiencia educacional, como por sus sistemas de estudio. Connotadas personalidades de la vida nacional, que han tenido en sus manos los destinos del país o la suerte de importantes organizaciones o entidades, han salido de sus aulas, y a través de su paso por la vida, han mantenido incólumes los principios de formación cultural y moral que allí les inculcaron.

ACTOS DE HOY.— Con motivo de este aniversario, se ha organizado un interesante programa de actos, que se inició el domingo último. En el día de hoy se iniciarán con un programa que a las 8 horas se transmitirá por Radio Sociedad Nacional de Minería. A las 8.15 horas se realizarán sesiones solemnes en todos los cursos del plantel, en las cuales se recordará la fructífera trayectoria del establecimiento a través de sus 143 años de existencia. A las 9 se izará el pabellón patrio en el patio-jardín, en presencia de todos los alumnos y a las 9.30, se iniciará la visita de los ex alumnos.

Una competencia deportiva entre los mediopupilos del Instituto Nacional y el Liceo de San Fernando se iniciará a las 10 horas, y a las 13 horas se servirá el banquete oficial del plantel. Se ha invitado a esta reunión al Ministro de Educación Pública, General don René Vidal Merino, a altas autoridades educacionales, a personas representativas de diversas actividades y a personeros de la vida nacional que fueron alumnos del Instituto.

Terminarán los actos de hoy con un programa especial que transmitirá de 20.15 a 21 horas, por Radio Sociedad Nacional de Minería.

VELADA EN EL TEATRO MUNICIPAL.— En la tarde de ayer se realizó, entre otros actos, una velada artística en el Teatro Municipal. Hicieron uso de la palabra en esta oportunidad el profesor don Julio Durán Cerda, presidente del Centro Pedagógico del Instituto Nacional, y el alumno don Sergio Cuadra Espinoza, presidente del Sobdiento Estudiantil.

JEFES MILITARES REASUMEN CARGOS

Hoy reasumirán sus cargos el Comandante en Jefe del Ejército, general Luis Vidal, y el Comandante de la Guarnición Aérea de Santiago, general de Brigada Aérea Darío Bobadilla, quienes regresaron ayer de Bolivia, país que visitaron, formando parte de la delegación chilena a la Transmisión del Mando.

Harán entrega de los cargos el general de división José Feliú de la Rosa, y el coronel de Aviación Rolando Honorato, respectivamente.

Ciclo de charlas sobre Relaciones Públicas en la Cámara de Comercio

Bernard F. Herberick, destacado especialista norteamericano en Relaciones Públicas, invitado al país por ICARE, dictará dos charlas sobre esta materia para los socios de la Cámara Chilena de la Construcción, los días lunes 13 y viernes 17 del presente, a las 18 horas, en el cuarto piso del Club de la Unión.

Mr. Herberick es Director de la "Division of Information and Education of the National Industrial Conference Board", organización especializada en Relaciones Públicas y Estadísticas, con amplias ramificaciones a través de todo el mundo.

El representante del Conference Board ha dictado ya varias charlas en instituciones como la Sociedad de Fomento Fabril y la Cámara Central de Comercio, señalando la importancia que las Relaciones Públicas tienen para toda organización, la forma cómo esta actividad se desarrolla en los Estados Unidos y su aplicabilidad en nuestro país.

La Expedición Libertadora del Perú fue una proeza del genio chileno. El "Archivo de O'Higgins" divulgará en América la documentación que lo confirma. Coopere a la EROGACION NACIONAL O'HIGGINS, del 20 de agosto.

PROGRAMA DE ACTOS DEL VI CONGRESO INTERAMERICANO DE EDUCACION CATOLICA

Actos que se llevarán a efecto el próximo mes

VIERNES 7.— 16 horas, visita oficial a las autoridades; 19 horas, reunión de delegados oficiales; credenciales.

SABADO 8.— 9 horas, Misa de Invocación del Espíritu Santo; 11 horas, solemne sesión de apertura; 17 horas, sesión plenaria inaugural; exposición del tema.

DOMINGO 9.— 11 horas, Constitución de las comisiones de estudio; 13 horas, almuerzo a los congresistas; 16 horas, trabajo de comisiones.

LUNES 10.— 9 horas, trabajo de comisiones; 16 horas, trabajo de comisiones; 18 horas, trabajo de comisiones; 20 horas, reunión de delegados oficiales.

MARTES 11.— 9 horas, trabajo de comisiones; 16 horas, trabajo de comisiones; 18 horas, trabajo de comisiones; 20 horas, reunión de delegados oficiales.

MIERCOLES 12.— 9 horas, trabajo de comisiones; 11 horas, primera sesión plenaria (primera comisión); 15.30 horas, segunda sesión plenaria (segunda comisión); 18 horas, tercera sesión plenaria (tercera comisión).

JUEVES 13.— Día libre: paseo a Valparaíso y Viña del Mar.

VIERNES 14.— 9 horas, cuarta sesión plenaria (cuarta comisión); 16 horas, quinta sesión plenaria (quinta comisión).

SABADO 15.— 9 horas, sexta sesión plenaria (sexta comisión); 16 horas, séptima sesión plenaria (séptima comisión).

DOMINGO 16.— 11 horas, solemne sesión de clausura; 13 horas, almuerzo a los delegados oficiales.

Administración Pública

PRESIDENCIA.— El Excmo. señor Ibáñez, recibió en la mañana de ayer a una delegación del Departamento de Melipilla, encabezada por el Gobernador, don Samuel Cornejo, y el Alcalde don Alfonso Larraín, quienes solicitaron su apoyo para que el Comité de Inversiones Extranjeras, acepte el aporte de capital de la industria norteamericana "Polifal", para instalar una planta productora de nylon en esa localidad, con una inversión de 1.200.000 dólares.

—S. E. recibió en la mañana a los diputados Edgardo Barrueto, Alfonso David Lebón, Jorge de la Fuente y José Foncea, a quienes acompañó el ex Ministro de Economía, don Rafael Tarud.

En esta entrevista se trataron problemas relativos a las provincias que los diputados visitantes representan en el Congreso.

—El Primer Mandatario y señora Graciela Letelier de Ibáñez, y los Ministros Videla y Ciudad, vitaron en la tarde de ayer la exposición de fotografías presentada por el señor Jorge Crocis, en la Sala Reifschneider.

INTERIOR.— Fue designado Prefecto del Tránsito del Cuerpo de Carabineros, el comandante Luis Méndez Suzarte, quien desempeñaba las funciones de esta rama de Carabineros.

CANCILLERIA.— Ayer asumió su cargo el Subsecretario de Relaciones Exteriores, don Carlos Vassallo, quien viajó a La Paz, integrando la delegación chilena que asistió a las ceremonias de la Transmisión del Mando.

A las 18 horas, el señor Vassallo, recibió a los periodistas y le informó sobre sus impresiones de estas ceremonias y otros detalles del viaje a La Paz.

—La Cancillería fue informada por el Consulado de Chile en Cali, Colombia, que hasta el momento no figuran ciudadanos chilenos entre las víctimas de la explosión en esa ciudad.

—El Secretario General de la Organización de Estados Americanos, don José A. Mora, ha ofrecido el cargo de Jefe del Departamento de Asuntos Culturales de ese organismo al escritor chileno Alfonso Martín.

La información sobre este ofrecimiento fue comunicada a la Cancillería.

HACIENDA.— El Subsecretario de Hacienda, don Oscar Salas Eigart, informó ayer que en la próxima semana se enviará al Congreso, un mensaje que declara puerto mayor a los de Ancud y Castro, en la isla grande de Chiloé.

AGRICULTURA.— El Ministerio de Agricultura, envió ayer a Hacienda, el Presupuesto para el año 1957 de la Dirección Nacional de Agricultura, en el que se han considerado las necesidades más indispensables para la prosecución de los planes de trabajo y programas que se coordinan con la acción del Plan Nacional de Desarrollo Agrícola y de Transportes.

DEFENSA NACIONAL.— Fueron cursados en el Ejército los ascensos a mayor del capitán René Zúñiga Cáceres, y a capitán del teniente Sergio Herrera Silva.

N.o 25

este acto funcionarios de la Cancillería, las directivas del Centro Ecuatoriano, del Instituto Chileno-Ecuatoriano de Cultura y de la Sociedad Bolivariana, delegaciones de las Fuerzas Armadas y de la colectividad residente.

Posteriormente, de 12 a 13 horas, el Embajador y señora de Chiriboga recibirán en su residencia de Pedro de Valdivia 2633 a los ecuatorianos residentes en Santiago.

OTROS ACTOS.— El programa para hoy contempla, además, un homenaje, a las 13 horas, por C. B. 62, Radio La Reina. A las 19 horas, sesión solemne y velada musical organizada por el Centro Ecuatoriano en el Salón de Conferencias del Ministerio de Obras Públicas, Morandé 71, tercer piso.

A las 19 y 19.35 horas, homenajes por Radio Chilena, C. B. 66, y Radio Prat, C. B. 97, respectivamente. A las 21 horas, programa "Visión del Ecuador" por Radio La Reina, y a las 21.30 horas, comida bailable del Centro Ecuatoriano en el Restaurante-Taberna Capri.

RECEPCION.— De 19 a 21 horas el Embajador y señora de Chiriboga ofrecerán una recepción en su residencia de Pedro de Valdivia a los representantes del Gobierno, Cuerpo Diplomático y a sus relaciones.

CEREMONIAS PARA MAÑANA.— 10 horas, acto cultural en la Escuela Superior de Comercio N.o 2, en Avenida España 554; 18.45 horas, Radio Corporación, C. B. 114; 19 horas, Radio Cooperativa Vitalicia, C. B. 76; 19 horas, acto cultural en la Sociedad "Estrella Chilena" de Señoras, calle General Mackenna 1523; 21 horas, programa "Visión del Ecuador", Radio La Reina.

DOMINGO 12.— 10 horas, competencia de pimpón y 40; concurso ollas encantadas y almuerzo típico ecuatoriano que ofrece a sus compatriotas el presidente del Centro, señor Viteri, en Santa Rosa 656; 20.30 horas, programa "Visión del Ecuador", Radio La Reina; 22 horas, programa "Ecuador en Chile", Radio Americana, C. B. 130.

Con el objeto de distribuir de una temporada de descanso en Portillo, ayer llegó a Santiago en el cuadrimotor Super Douglas DC-6-B de la Línea Aérea Nacional de Chile, procedente de Lima, Perú, la señorita Marion Athearn, hija del gerente de la Braniff International Airways en ese país.

La señorita Athearn fue recibida a su llegada a Los Cerrillos, por don Juan L. Muñoz, Representante General para Chile de la Braniff International Airways.

N.o 26

mura con que debe ser promulgada. Agregó el Ministro que el Presidente desea corregir esos errores con una nueva ley, después que la Reforma Tributaria haya sido promulgada.

Dijo que a juicio del General Ibáñez, uno de los errores fundamentales es la no supresión de la Caja de Colonización, con lo cual el Fisco ahorraría anualmente 200 millones de pesos.

REUNION CON EMPLEADOS FISCALES.— A las 19 horas de ayer, el Ministro de Economía y Hacienda se reunió con la directiva de los empleados fiscales para escuchar una exposición de sus problemas. Posteriormente, el Ministro se reunió con los técnicos de la Industria y el Comercio.

PEQUEÑAS VIAJERAS.— Procedentes de Lima y con destino a Buenos Aires, llegan a Los Cerrillos las pequeñas Adriana Scassa y Cristina Margarita Scassa, de 3 y 1 año, respectivamente. Estas pequeñas viajaron al cuidado de la tripulación de uno de los Super DC-6B de LAN-CHILE.

FERIA INTERNACIONAL DE MUESTRAS DE MILAN

Los muestrarios de MADECO, con exponentes de todos los renglones de manufacturas de cobre, fueron una revelación para los numerosos hombres de negocios e industriales que visitaron dicha Exposición

En el Ministerio de Relaciones Exteriores se han recibido ya todos los informes sobre la Feria Internacional, que se verificó, recientemente, en la ciudad de Milán, en Italia.

A propósito de la interesante contribución en la política del Gobierno para dar a conocer en el exterior el desarrollo de nuestras actividades económicas y culturales, que ha significado nuestra concurrencia a dicho torneo, el referido Ministerio, en comunicación firmada por el señor Subsecretario, don Carlos Vassallo, que ha dirigido a Madeco, señala los halagadores resultados obtenidos con los muestrarios de esta Empresa. La comunicación aludida dice así:

"Terminada la Feria Internacional de Muestras de Milán, en la cual nuestro país se hizo representar oficialmente por primera vez, tengo el agrado de informar a usted que el stand chileno fue unánimemente considerado, tanto por las autoridades como por la prensa, radio y público en general de ese país, como uno de los mejor presentados, y que en la más completa mostró la riqueza minera, agrícola, industrial, cultural, artística y turística de un país.

"Preferente atención del público, y especialmente de industriales y hombres de negocios en general, mereció la parte dedicada a la minería de nuestro stand, como, asimismo, aquélla destinada a mostrar la producción industrial chilena, en la cual se destacaba el magnífico muestrario de la firma MADECO, cedido gentilmente para esta ocasión por el representante de esa firma en la ciudad de Milán.

"A nombre de mi Gobierno deseo agradecer por su intermedio a MANUFACTURA DE COBRE S. A. MADECO por la amplia cooperación prestada al Comité pro Participación Chilena en la Feria de Milán, la que contribuyó a dar a feliz término tan loable iniciativa y que ha sido ampliamente reconocida por esta Secretaría de Estado."

VENTA DE CARNE

CONGELADA ARGENTINA

Ponemos en conocimiento de los interesados que estamos vendiendo, en nuestro Frigorífico Santiago, carne congelada argentina de vacuno, en cuartos compensados, al precio de $ 300.— el kilo.

Las inscripciones se atienden diariamente en el Departamento de Ganadería, Alameda Bernardo O'Higgins 1170, 6.o piso.

EL VICEPRESIDENTE EJECUTIVO

INSTITUTO NACIONAL DE COMERCIO

FORO SOBRE LA

VIVIENDA EN CHILE

ORGANIZADO POR LA CORPORACION DE LA VIVIENDA Y AUSPICIADO POR LA FACULTAD DE ARQUITECTURA DE LA U. DE CHILE

★

LA 2.a SESION SE REALIZARA HOY EN EL

TEATRO DE SORTEOS DE LA POLLA CHILENA DE BENEFICENCIA

BANDERA 24 — 10.o PISO

Edif. del Bco. del Estado — Galería A. Varas

HORA: 6 P. M.

Concurso Nacional

TRANSA y LA NACION

SEGURIDAD TRANSA

PARA ESTUDIANTES SECUNDARIOS Y PRIMARIOS

¡CONOZCA LA PROVINCIA MAS AUSTRAL DE CHILE!

¡GANESE 4 PASAJES A MAGALLANES!

DE IDA Y VUELTA, CON 10 DIAS DE ESTADA EN EL HOTEL COSMO, Y OTROS IMPORTANTES PREMIOS.

Nombre .....

Direc. particular .....

Colegio .....

Curso .....

BASES: Composición ilustrada sobre la fundación de Punta Arenas, e importancia de la aviación comercial en el desarrollo de esta provincia. EXTENSION: Hasta 3 carillas, tamaño cuaderno.

SEGURIDAD EN ALAS DE TRANSA

RECEPCION DE TRABAJOS: Hasta el 10 de septiembre, inclusive, en TRANSA Chile, Agustinas 1161, Of. 23, o diario LA NACION, Santiago.

DEFUNCIONES

Ha fallecido nuestra querida esposa y madre, señora

EDELMIRA SOTO M. de REYES

Sus funerales se efectuarán hoy, en el Cementerio General, partiendo el cortejo desde su residencia, Avda. Club Hípico N.o 862, a las 16.30 horas.

Daniel Reyes Molina e hijos.

Ha fallecido nuestra querida e inolvidable esposa, madre, suegra y abuelita, señora

MARIA ESTER PONCE de ROMERO

Sus funerales se efectuarán mañana, en el Cementerio General. El cortejo partirá a las 10.30 horas, desde la capilla de Ossa (Victoria esquina Chiloé), donde a las 10 horas se oficiará una misa por el descanso de su alma.

La familia.

Ha dejado de existir nuestra querida hermana en religión, Rvda. madre

MARIA DEL DIVINO CORAZON de JESUS

Sus funerales se efectuarán hoy viernes, en el Cementerio Católico, partiendo el cortejo de la Iglesia de las Religiosas Franciscanas de Sta. Verónica, calle Pinto esquina López. Se oficiará una misa por el descanso de su alma, a las 10 horas.

La Superiora General.

Tenemos el sentimiento de comunicar el sensible fallecimiento de nuestra querida e inolvidable madre, abuelita y bisabuelita, señora

JUDITH QUAYAT vda. de PACI
(Q. E. P. D.)

Sus funerales se efectuarán mañana sábado, en el Cementerio General. El cortejo saldrá desde la Parroquia de las Agustinas (calle Moneda N.o 1054), después de una misa que se oficiará por el eterno descanso de su alma, a las 10 horas.

Domingo Paci Quayat y familia

Ha dejado de existir nuestra querida e inolvidable tía, señora

JUDITH QUAYAT vda. de PACI
(Q. E. P. D.)

Sus restos serán sepultados mañana sábado, en el Cementerio General. El cortejo saldrá desde la Parroquia Italiana de las Agustinas (calle Moneda N.o 1054), después de una misa que se oficiará por el descanso de su alma, a las 10 horas.

Domingo Paci Quayat y familia.

Ha fallecido nuestra querida e inolvidable abuelita, señora

JUDITH QUAYAT vda. de PACI
(Q. E. P. D.)

Sus funerales se efectuarán mañana sábado en el Cementerio General. El cortejo saldrá desde la Parroquia de las Agustinas (calle Moneda N.o 1054), después de una misa que se oficiará por el eterno descanso de su alma, a las 10 horas.

Raúl Paci Figueroa y familia.

Ha dejado de existir la señora

DOMINGA CUELLAR de DIAZ

Sus restos serán sepultados mañana sábado en el Cementerio de Linares, después de una misa que se oficiará en la Catedral de dicha ciudad.

La familia.

El Presidente de la República inaugura hoy el nuevo puente ferroviario sobre el Maule

El General Ibáñez partirá en el tren presidencial, a las 8 horas, desde la Estación Central

Con asistencia de S. E. el Presidente de la República será inaugurado oficialmente a mediodía de hoy, el nuevo puente ferroviario sobre el río Maule, construído por la Empresa de los Ferrocarriles del Estado. Esta magnífica obra de ingeniería de acero, construída totalmente con materiales y por técnicos y operarios chilenos, ha tenido un costo de $ 800.000.000. Está ubicado en el kilómetro 243.800 de la línea del ferrocarril Central Sur, tiene una longitud de 439.72 metros y un peso de 1.353 toneladas.

En la mañana de hoy, a las 8 horas, partirá el tren presidencial de la Estación Central. El Presidente de la República irá acompañado por los Ministros de Economía y Hacienda, Agricultura, Obras Públicas y Secretario General de Gobierno, señores Oscar Herrera Palacios, Jorge Aravena Carrasco, Adalberto Fernández Ferreira y Mario Ciudad Vásquez; el Director General de la Empresa de los Ferrocarriles del Estado, ingeniero don Fernando Cruchaga Santa María; altos jefes de la Empresa y del Ministerio de Obras Públicas; parlamentarios de la zona, y numerosos invitados y periodistas.

En el estribo norte del nuevo puente se ha preparado una plataforma especial para la ceremonia oficial, en donde, alrededor de las 11.30 horas, el Jefe del Departamento de Vías y Obras de la Empresa, ingeniero Diógenes Córdoba hará entrega del puente al Director de la Empresa. En esta oportunidad hará uso de la palabra el señor Fernando Cruchaga, y a nombre del Presidente de la República, contestará el Ministro de Obras Públicas, don Adalberto Fernández.

A continuación, la Empresa ofrece un almuerzo al Presidente, comitiva oficial e invitados, al mismo tiempo que se ofrece un almuerzo campestre a los operarios que tomaron parte en la armadurla y construcción del puente.

Alrededor de las 16 horas, el tren presidencial partirá de regreso a Santiago, pero el general Ibáñez se quedará en Linares, de donde regresará el lunes en la mañana.

Foro sobre la habitación se inició en Salón de Honor de la Universidad

Ayer, a las 19 horas, en el Salón de Honor de la Universidad de Chile, se efectuó la primera sesión del Foro sobre el problema de la vivienda en Chile, organizado por la Corporación de la Vivienda, y auspiciado por la Facultad de Arquitectura de la U. de Chile, ante una selecta concurrencia, que llenaba por completo las aposentadurías del Salón de Actos de la vieja casa universitaria.

Se dio comienzo al Foro, ocupando la tribuna don Alberto Risopatrón B., presidente del Colegio de Arquitectos, quien expuso el significado y objetivos del torneo. En seguida, el arquitecto don Carlos Trupp W., relató el Primer Tema, "Radicación de la vivienda", refiriéndose a los siguientes puntos: a) Planificación territorial y regional; b) Planeamiento urbano y rural; c) Acción municipal a través de la realización de planos reguladores intercomunales y comunales, y d) Servicios de utilidad pública y su relación con el emplazamiento de las poblaciones.

Correspondió abordar el segundo tema al arquitecto don Rolando Maturana, destacando "Aspectos técnicos de la construcción", detallando: a) La industria de la construcción; b) Sistemas constructivos actuales y nuevos materiales de construcción; c) Técnicos, mano de obra y materiales necesarios disponibles, y d) Relación del standard de vida con los aspectos técnicos de la construcción.

Finalmente ocupó la tribuna el arquitecto don Antolín López M., quien desarrolló el tercer tema: "Análisis social, económico financiero del problema habitacional", analizando a) Déficit habitacional; b) Participación de la vivienda en el desarrollo económico del país; c) Financiamiento, y d) Organismos vinculados al problema habitacional.

Debido a lo avanzado de la hora, no se concedió tribuna libre, dejándose ello para la Segunda Sesión del Foro, que se realizará esta tarde, de 18 a 21 horas, en el Teatro de Sorteos de la Polla Chilena de Beneficencia, ubicado en Bandera 24, 10.o piso, Galería Antonio Varas, del edificio del Banco del Estado.

En la sesión de esta tarde se iniciará la discusión en particular de los tres temas ya expuestos, interviniendo en el debate el público asistente, quienes recibirán, al comenzar la sesión, un resumen impreso de los temas tratados.

Los detalles de este Foro están siendo transmitidos diariamente de 18.30 a 19 horas, por las ondas de CB 93 y CE 1.174, Emisoras Nuevo Mundo, a fin de dar a conocer al país los detalles de este apasionante torneo que interesa a todos.

La sesión de esta tarde será presidida por don Alberto Risopatrón Barredo, actuando como vicepresidentes los señores Alberto Arce Fernández, ingeniero; don Enoes Gomi Morán, Jefe del Depto. Técnico de la CORVI, y don Enrique Hewstone, presidente del Colegio de Constructores Civiles. Como secretario actuará el arquitecto don Jaime Claramunt S. Asistirán a la sesión de esta tarde el vicepresidente de la CORVI, don Orlando Latorre González; el gerente de la misma institución, don Hernán Lavandero Figueroa, y el fiscal, don Carlos Rubio Domínguez, quienes ocuparán también la mesa directiva de este Foro.

Continúan actos de la Semana del Boy Scout

Han continuado desarrollándose en la capital las actividades de la Semana del Scout. El día de ayer fue consagrado a la recreación en el cual la Fuerza Aérea de Chile ofreció un vuelo de helicópteros a los scouts de Santiago, y en la tarde, se efectuó un fogón de consejo, en el cual se entregaron las insignias del Curso de Madera a los scouts Federico Peebles y Tomás Della Porta.

COKE TONELADA $ 16.000.-
BODEGA "COSTANERA"
SACO $ 500.-
¡NO SE APROBLEME..!
DESDE UN SACO SE LO ENVIAMOS A DOMICILIO
ANDRES DE FUENZALIDA 98
TEL. 90536 - AV. COSTANERA ALTURA 2150

Hágase el cucho...
y sáquese los 36 millones
90 MILLONES EN 10.589 PREMIOS
ENTERO $ 3.000
VIGESIMO $ 150
AGOSTO 12
Polla
AG. GRAL. PROP. POLLA: LAGOS DEL SOLAR

MUEBLES DE OCASION
47 — LIRA — 47
$ 52.000.—
COMEDOR NORMANDO, ocho piezas, lingue y placa,
$ 105.000.—
DORMITORIO NORMANDO, 11 piezas, ropero de 3 cuerpos,
$ 32.000.—
LIVING ABANICO, en gobelino o brocato.
47 — LIRA — 47

Mejoral
Mejoral
Mejoral

Nuevos aviones para la Fuerza Aérea

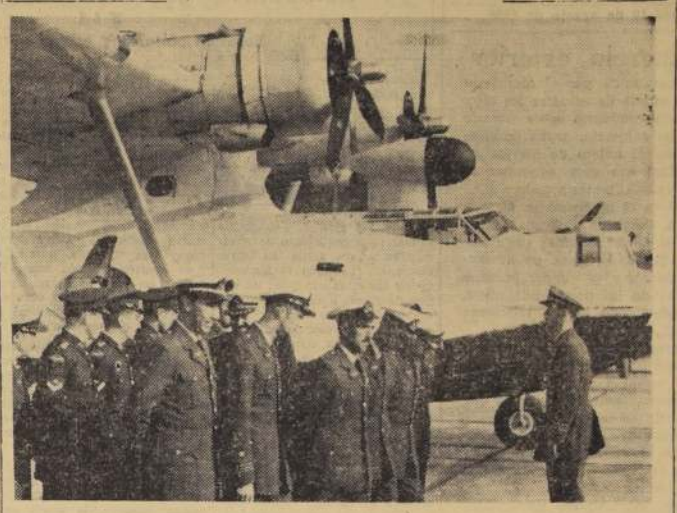

A las 16 horas de ayer aterrizaron en Los Cerrillos tres nuevos aviones PBY-5 "Catalina", adquiridos en los Estados Unidos por la Fuerza Aérea de Chile, los que fueron traídos en vuelo al país por pilotos de esa institución. En el aeropuerto, los aviones fueron recibidos por el Director de los Servicios, coronel Julio Tapia; por el Comandante subrogante de la Guarnición Aérea, coronel Rolando Honorato; por el Director del Personal, coronel Carlos Barria, y por el Comandante del Grupo de Quintero, comandante Augusto Rojas. Integraron la tripulación de las nuevas maquinas, los comandantes de escuadrilla Germán Stuardo y José Núñez; el capitán de bandada Erich Burchardt, los tenientes Gastón Oyarzún, Mario López, Carlos Paris y Claudio Fritz; el sargento 1.o José Manuel Lizama y los sargentos 2.os Juan H. Navia y Carlos Uribe.

Aclaración sobre una renuncia en Impuestos Internos

El Director General de Impuestos Internos, don Eduardo Urrúa Merino nos entregó para su publicidad la siguiente declaración.

"El Secretario General de la Dirección de Impuestos Internos ha presentado la renuncia de su cargo, fundándose en que no habría sido oído con relación a irregularidades que habría hecho presentes en el desempeño de su cargo.

Respecto de esta renuncia, que sólo ha conocido a través de informaciones de prensa, el Director General declara que los hechos considerados como irregulares por el mencionado funcionario fueron personalmente analizados por el Director, quien estimó que no revestían en forma alguna el carácter que se les atribuía, opinión que fué luego compartida por la Contraloría General de la República.

El Director General de Impuesto Internos no ha dejado jamás de investigar los hechos irregulares que se le han hecho presentes o de que ha tomado conocimiento". — (Fdo.): Eduardo Urrúa Merino.

EDUCADOR VENEZOLANO SE ENCUENTRA EN STGO.

Visita nuestro país el señor J. D. C. L. Lemón, Director de las Escuelas Primarias Especiales de la Shell en Venezuela, con el fin de estudiar la posibilidad de contratar profesoras normalistas chilenas para que trabajen en estas escuelas.

Durante el día de ayer, acompañado del Director General de Educación Primaria y Normal señor Luis Gómez Catalán, y del señor Rodolfo Muñoz, secretario de la gerencia de Shell en Chile, visitó las Escuelas Normales N.o 1 y N.o 2 de Santiago. Tuvo oportunidad, tanto de presenciar diversas clases desarrolladas en las Escuelas Anexas por las normalistas próximas a graduarse, como de conversar con las jóvenes que manifestaron deseos de ir a Venezuela.

Regresó de La Paz el Ministro Videla

A las 12.45 horas de ayer aterrizó en Los Cerrillos el avión de la misión aérea norteamericana en el cual viajó de regreso al país el Ministro del Interior después de haber presidido la delegación chilena que asistió a las ceremonias de la Transmisión del Mando en Bolivia.

El coronel Videla Vergara y miembros de su comitiva llegaron el miércoles a Antofagasta, donde pernoctaron y continuaron viaje ayer a Santiago.

En Los Cerrillos fueron esperados por el Ministro del Interior subrogante, don Francisco O'Ryan; por el Ministro Secretario General de Gobierno, don María Ciudad; Subsecretario del Interior, don Carlos Ferrer; General-Director de Carabineros, don Jorge Ardiles; Director General de Investigaciones, don Luis Muñoz Monte; Intendente de Santiago, oficiales de las Fuerzas Armadas y Carabineros, autoridades y familiares.

En el mismo avión regresó a Santiago el Embajador de Estados Unidos en nuestro país, don Cecil B. Lyon, quien integró la delegación norteamericana que, presidida por Henry Holland, concurrió a las ceremonias de la Transmisión del Mando, en La Paz.

ASUME VIDELA — Alrededor de las 18 horas asumió el Ministerio del Interior el coronel Videla Vergara y posteriormente se dirigió a la Presidencia donde conversó extensamente con el Excmo. señor Ibáñez.

Festival de danzas y música del Ecuador

Hoy, a las 19 horas, se llevará a efecto en el Salón-Teatro del Ministerio de Obras Públicas, calle Teatinos 71, tercer piso, un festival de danzas y canciones típicas del Ecuador, organizado por el Centro Ecuatoriano de Santiago.

En este acto participarán los profesores y profesoras ecuatorianos que siguen cursos de especialización en nuestro país.

ASIGNACION FAMILIAR PARA LOS OBREROS DE LA ZONA DEL CARBON

El Ministro del Trabajo, doctor don Raúl Barrios Ortiz, informó ayer que se encuentran muy bien encaminadas las gestiones que viene realizando ante los Ministerios de Economía y Minería, para obtener un crédito en favor de las Compañías Carboníferas, a fin de que puedan dar oportuno cumplimiento a sus compromisos sobre pago de asignación familiar. Por el momento este crédito es solamente por 27.000.000 de pesos, toda vez que las compañías han logrado reunir ya 20 millones.

En esta situación el Ministro estima que no habrá conflicto alguno en los minerales del carbón.

HOMENAJE AL MAESTRO ROBERTO PUELMA EN SOC. DE ARTE LIRICO

En la última sesión ordinaria de la Sociedad de Arte Lírico de Chile se rindió un homenaje a su director fundador, maestro Roberto Puelma, con motivo de habérsele premiado su reciente ópera "Ardid de Amor". En efecto, durante su original asamblea-concierto, la entidad, unánimemente, acordó nombrarle presidente honorario. El maestro Puelma, figura por demás conocida en el ambiente musical chileno, agradeció, dando a conocer una hermosa canción, intitulada "No me digas adiós", la que fue muy aplaudida.

Durante el desarrollo de la asamblea-concierto actuaron socios en las distintas "cuerdas", ofreciendo magníficas interpretaciones de lieder, arias de ópera y canciones del género ligero.

"Ardid de Amor", la ópera que ganó el "Premio Juan Peyser", consistente en cien mil pesos y la obligación de ser presentada en la presente temporada lírica del Municipal, tiene libreto original de otra conocida figura nacional, Lautaro García, dramaturgo, crítico musical y cantante operático.

El 17 se inaugurará torneo de municipios en Ciudad de Panamá

El 17 del presente se inaugurará en Ciudad de Panamá, la VI Reunión de la Conferencia Interamericana de Municipios, a la cual asistirá en representación de la Municipalidad de Santiago el regidor señor Manuel Fernández.

La Junta Organizadora de este torneo, según informaciones recibidas en la Municipalidad, ya ha recibido la totalidad de las ponencias a discutirse, y en la actualidad se encuentra organizando el programa de festejos, que consulta, entre otros puntos, visitas al Canal de Panamá, excursión a la ciudad de Colón, en la costa del Atlántico, visita a la zona bananera de Puerto Armueller, y diversos festejos organizados por las autoridades panameñas.

EXPOSICION DE ANIMALES
Comunicamos a los señores ganaderos que la 86.a Exposición Nacional de Animales se llevará a efecto este año
ENTRE LOS DIAS 6 Y 15 DE OCTUBRE
próximo, ambas fechas inclusive. La recepción de inscripciones se cerrará el 25 de agosto en curso.
Santiago, agosto de 1956.
SOCIEDAD NACIONAL DE AGRICULTURA
Jefe Departamento de Ganadería

Semana Colegial!
AS 26 — 24 colores en paneles redondos, grandes y 2 tubos color blanco,
$ 3.400.—
ACUARELA alemana, de gran calidad, DS 13 — 12 colores en paneles redondos, grandes, y un tubo color blanco,
$ 2.100.—
ACUARELA inglesa de 34 panes
$ 1.200.-
GOLDFABER, fabricación alemana, 12 lápices de color, largos,
$ 1.800.—
ID.: 24 lápices de color, largos,
SCRIPTO, lápiz aut. con minas largas,
$ 250.—
Tubo de repuesto con 6 minas: $ 60.—
Lapicera UNIVERSAL
$ 460.—
PASTA americano, automático
$ 250.—
AVARD, pluma oro 14 KtK. sistema émbolo,
$ 1.500.—
Lapicera METRO
$ 300.—
WATERMANS
$ 1.300.—
pluma de acero inoxidable.
OPAL 21 y 51,
$ 700.—
El juego, con lápiz aut. de 2 colores,
$ 1.400.—
POLICOLOR (Fala) 12 lápices de color, largos,
$ 440.—
lo más barato en plaza.
todos los portadocumentos de cuero liso, de cuero graneado y de suela a mano, con 20% descuento sobre los precios marcados
CASA FIONA
UNION CENTRAL COSTADO T. METRO CASILLA 1701 STGO

AÑO XL Nº 14.128

Empresa Periodística "LA NACION", fundada el 14 de enero de 1917.— AGUSTINAS 1269.— TELEFONO 82222.— CASILLA 81-D

Santiago de Chile, viernes 10 de agosto de 1956

Política de comercio exterior

LA Comisión especial nombrada por el Ministerio de Relaciones con el objeto de estudiar los efectos del nuevo régimen cambiario sobre nuestro sistema de tratados de comercio, acaba de celebrar una nueva reunión con el objeto de prestar su aquiescencia al informe final que debe presentar al Gobierno sobre esta importante materia.

Las noticias de que hasta el momento se dispone sobre los trabajos de esta Comisión indican que su acuerdo más destacado es el de recomendar que nuestra política de comercio exterior se base, en adelante, sobre acuerdos multilaterales; es decir, propone que se abandone el sistema de los pactos bilaterales, que hasta ahora han predominado en las relaciones mercantiles del país con el extranjero.

Los expertos que integran la Comisión, que actuaron presididos por el Ministro Sainte-Marie, han demostrado un conocimiento cabal y práctico sobre los problemas del comercio internacional de Chile, ya que su principal conclusión incide sobre un aspecto de la cuestión que, sin duda, constituye el punto más vulnerable de la política hasta ahora seguida a este respecto, y es singularmente acertada la sugerencia que formulan para innovar en ella.

El tratado bilateral de intercambios comerciales es un convenio que presenta inconvenientes y dificultades de toda especie. Obliga al país a comprar en la otra nación pactante una determinada clase y volumen de mercaderías, lo que priva al consumidor nacional de proveerse en los mercados mundiales que pueden ofrecerle mejores condiciones de precios, calidades y formas de pago; asimismo, nos imposibilita para colocar en el exterior, donde más convenga, los productos exportables. Quita, pues, a las transacciones con el extranjero, la debida agilidad y la oportunidad de aprovechar las coyunturas que con frecuencia se presentan en este campo.

Por otra parte, como estos convenios llevan anexo un sistema de pagos por compensación, resulta a veces el empozamiento de ingentes sumas a favor nuestro en Bancos del exterior, a las que no se puede dar movimiento sino con importaciones, que ante la urgencia de liquidar tales saldos, no son las más adecuadas o necesarias para nuestra economía. Los saldos en contra de Chile, que podrían invocarse como una ventaja del sistema, en definitiva, no significan conveniencia alguna, ya que llega un momento en que debemos hacer ventas aceleradas para lograr la compensación necesaria, deshaciéndonos de cantidades exportables que pudieran haber encontrado mejores compradores.

Estos saldos en contra —que en el lenguaje del comercio internacional se mencionan con el nombre de "swings"— son reemplazados, en un régimen de intercambio de mayor libertad, no entorpecido por el bilateralismo, por los créditos o consignaciones, siempre más fáciles de balancear o postergar que las obligaciones derivadas de los desequilibrios en las cuentas de compensación.

Europa, cuya experiencia en estos asuntos es muy superior a la nuestra, abandonó hace tiempo estos sistemas, para reemplazarlos por uniones de pagos y unidades económicas, en que las compensaciones multilaterales funcionan de manera muy expedita y con innegable beneficio para todos y cada uno de los integrantes del convenio. Nuestra América, tan bien dotada por la Naturaleza y de producciones tan diversificadas y que se complementan entre sí, puede alcanzar un grado de intercambios multilaterales cuyas posibilidades son realmente infinitas.

Es seguro que, sobre la base de la recomendación referida, nuestra Cancillería iniciará en breve una modificación completa de la política de tratados de comercio que puede en un comienzo remitirse a sólo las naciones del Continente, pero que puede extenderse, en seguida, a todo el mundo. Derivarán de esta nueva técnica, ventajas enormes que se harán sentir a breve plazo dentro del país, sobre todo en el abaratamiento de precios, y que nos colocarán en condiciones de servir con mayor eficacia los postulados de paz y de cooperación internacional que informan la norma occidental de convivencia entre las naciones, a cuyos principios Chile concurre con la más sincera buena voluntad.

El aniversario del Ecuador

HOY se cumplen 147 años de la formación de la primera Junta de Gobierno ecuatoriana, presidida por el prócer Eugenio Santa Cruz y Espejo, en la ciudad de Quito, acción y fecha que iniciaron la etapa emancipadora que culminó con la independencia de Guayaquil el 9 de octubre de 1822. Ecuador fue, en los primeros años de su vida independiente, parte de la Gran Colombia y es, por antonomasia, uno de los tres países auténticamente bolivarianos.

Su historia es una de las más ligadas a la autoctonía americana. Formó antes de la Conquista un Reino progresista gobernado por la casta de los "cziris", a quienes venció en sus conquistas imperiales uno de los últimos Incas, Huayna Capac. Cuando Pizarro llegó con sus esforzadas legiones a Tumbes (Perú), el "Reino de los cziris" estaba incorporado a una de las partes en que dividió Huayna Capac su Imperio. El Inca era Atahualpa, que dominaba todo el Norte del Chinchaisuiu, que comprendía esas conquistas. Durante la colonia vivió incorporado a la historia del Perú, como parte del Virreinato de Lima, primero, mediante la Audiencia de Quito, y, luego, como parte integrante del Virreinato de Nueva Granada.

En su lucha emancipadora unieron su esfuerzo y su heroísmo hombres como Antonio José de Sucre y el propio Bolívar. En Guayaquil se celebró la famosa conferencia que separó los destinos y el pensamiento que sobre la lucha emancipadora tenían José de San Martín y Simón Bolívar.

Su vida republicana ha sido fecunda en realizaciones, y han aparecido en su mundo intelectual y político hombres como Rocafuerte, el primer Presidente constitucional; Eloy Alfaro, el primer Presidente liberal. Entre sus pensadores, marcó alturas ápices del pensamiento y las letras latinoamericanas el genio indiscutible de Juan Montalvo, el gran estilista autor de "Catilinarias", "Los Capítulos que se olvidaron a Cervantes", quien desde su alto sitial de pensador fustigó y contribuyó con su verbo y su pluma a la formación de la cultura y la limpieza democrática de este país hermano.

Ecuador, que recibió su denominación, debido a que por su territorio pasa la línea imaginaria que divide nuestro mundo en dos Hemisferios, es uno de los países más hidalga y solidariamente vinculados a nuestro país. El Presidente, don José María Velasco Ibarra, que está a punto de terminar su Gobierno, pasó años de destierro en nuestra capital, haciendo una modesta vida de profesor universitario en la Cátedra de Derecho Constitucional.

Ecuador, país pintoresco y lleno de una gloriosa tradición histórica y artística, por su riqueza y por la calidad de las generaciones que se preparan en sus Universidades de Quito, Loja, Cuenca y Guayaquil, está destinado a ser uno de los más atractivos y grandes países de nuestra América.

Al pueblo ecuatoriano, en la persona de ese gran maestro y estadista que es don José María Velasco Ibarra, saludamos en este día de su efemérides nacional.

De MANUEL EDUARDO HUBNER.—

Centenario de Menéndez y Pelavo

XII

Negación póstuma y eclipse transitorio.

Durante casi una treintena de años, algunos anteriores y otros posteriores a su muerte, ocurrió con la persona y la obra de Menéndez y Pelayo lo que con las montañas desmesuradas: la imposibilidad de apreciar su altura desde las inmediaciones. También el fenómeno de las altas cumbres; un capuz de nubes o nieblas pertinaces ocultando la cima.

Tenía que ocurrir ello con una obra y un hombre de su talla. En vida —¡y cómo!— se le había elogiado, admirado, respetado sin tasa. Las envidias de la gente propia y las ojerizas de la ajena o adversaria no sirvieron, a la postre, sino para peraltar el volumen de su personalidad. Ella misma, temible y hasta aplastante por su saber y su autoridad, logró, a manera de escudo, preservarlo en vida de los venablos peores.

Mas todo ello se precipitó, apenas muerto, contra su cadáver. No era sólo la enemiga de cierta gente hacia él o la cuantía de su obra. Era cosa de la España contendora de aquella que él había servido con raros denuedo y eficacia. Y si Restauración y Regencia, necesitadas de una gran voz nacional, le habían alzado sobre un pavés de honores y aplausos, la otra de aquellas "Dos Españas" de que habla tan agudamente Fidelino de Figueiredo, tenía que hacer exactamente lo contrario. El obstáculo había sido, durante treinta y cinco interminables años, la obra ingente y la persona misma de Don Marcelino Menéndez y Pelayo. Sin consigna alguna de nadie, sin siquiera inspiración ajena, toda una generación, temible también, se abalanzó sobre su casi intacto prestigio.

Era la del 98. Y de nada servían ante ella, su empuje y su ataque, panegiristas como el Padre Zacarías Martínez Núñez o el Padre Melchor de Benisa, otrora Arzobispo de Santiago el uno, General de la Orden de los Capuchinos, el otro. Insuficiente resultó la palabra del discípulo español predilecto, Bonilla de San Martín, en el elogio fúnebre del Ateneo de Madrid: "con el genio que se cernía con potente vuelo por encima de todas esas esferas y que dejó marcada su huella, como la garra del león, en todas las materias que tocó su pluma".

También el clamor adolorido y sapiente de Arturo Farinelli que resonó desde Italia: "Su voz era como la voz de un pueblo entero; en su corazón palpitaban millares de corazones".

"El Imparcial", el gran periódico liberal de la época, dijo a la hora de su muerte, por boca de alguien que había "tenido la dicha de haberle conocido y tratado", y no escatimaba en la necrología sus elogios al "verdadero escultor de la historia literaria", que uno de sus volúmenes, el primero de la nueva edición de "Los Heterodoxos" era "Grande erudición de acarreo y nada más. El libro no vale nada, ni como pensamiento ni como obra de arte. No añade un átomo a la gloria del Maestro".

Seis años después, en 1918, otro admirador, Gabriel Alomar, escribe "Nuestros tiempos, ya no los suyos. Nosotros entregados a la gloria de llamarnos sus discípulos, le tributamos el más bello de los honores: la inconformidad".

Contra él se lanza el mismo año, acremente, el Pío Baroja de "Las Horas Solitarias". Comenta, también, la nueva edición de "Los Heterodoxos". No encuentra en ese "libro nada fundamental, ninguna intuición nueva y profunda sobre las ideas o sobre los hombres... Por encima de la documentación y de la erudición se cierne en el autor español un espíritu localista limitado, un ímpetu plebeyo, que es como la expresión literaria del "¡Vivan las "caenas]", de 1823".

Don Pío arrasa —de paso— con el "buen hombre" Campoamor y "el vacuo e infatuado Cánovas" para embestir contra Taine y Juan Valera, Pérez Galdós y Miguel de Unamuno, a quien acusa de "aldeanismo, rebozado con una punta de envidia"; todo para aniquilar a un Menéndez y Pelayo "vaciado en el molde del erudito español: clásico, reaccionario, tradicionalista, un poco frailuno..." que viene siendo en definitiva "un católico a machamartillo un tradicionalista rabioso y un patriota intransigente".

Arremete contra él otro español eminente, cuya gran sombra crece de día en día, aquel "San Miguel de Unamuno" tan magistralmente estudiado por un ecuatoriano eminente, el escritor Benjamín Carrión. Don Miguel desgarra también la túnica de gloria con que enterraron al ilustre polígrafo: "...¡qué daño ha hecho la grandilocuente superficialidad de Marcelino Menéndez y Pelayo, mozo, el de los alegatos catalógicos —de catálogo— de "La Ciencia Española", el secretario de "Los Heterodoxos Españoles", el forjador de la leyenda blanca!"

Otros integrantes de aquella generación, la del 98, mantuvieron distancia respetuosa, como Azorín, o retornaron a él, como De Maeztu. En ambos primo, si no cierta lejana identificación política —el sutil conservantismo de Azorín, el tradicionalismo último de De Maeztu— por lo menos una final simpatía hipa de la admiración. Azorín, en uno de los retratos de su "Madrid", recuerda haber encontrado en su biblioteca de Santander "libros leídos por el maestro que no esperaba encontrar. Eran libros de literatura modernísima en su tiempo, Menéndez y Pelayo lo leía todo y ávidamente. Como sabía leer y captaba lo esencial del libro con intuición certera". Describe en seguida, visto por Rubén Darío —que encontró en él, atónito, un libro de Mathew Arnold—, el doble cuartucho del Hotel de "Las Cuatro Naciones". Y fotografía al maestro embozado en su capita con dirección a la calle de Atocha. ¿A dónde podía ir? Hacia el olvido de tantísimo libro". "Hacia el olvido, por un momento, de sí mismo, como descanso en el ensueño de la formidable labor".

Son los años —seis, diez, quince— en que su recuerdo palidece hasta lividecer en España y parece extinguirse en nuestra América. Los fragorosos de la Guerra Europea y el rudo sacudimiento de todos los valores en todo el mundo. La época en que tronos y dinastías ruedan por el suelo y se transforman, desaparecen o nacen países enteros. El nuevo tiempo que Lenín y Trotsky anunciaban en Rusia Soviética y coreaban en Francia Anatole France y Romain Rolland. La hora de las camisas negras y pardas. La misma que hacía crujir en España el trono de la Monarquía, aún bajo el españolísimo régimen del Marqués de Estella. La de la "Revista de Occidente" y del florecimiento total de los hombres del 98. La de quienes, como José Ortega y Gasset, Gregorio Marañón y Salvador de Madariaga, procedían en línea directa de la antigua "Institución Libre de Enseñanza" que creara el prodigioso maestro don Francisco Giner de los Ríos a raíz de haber sido exonerado y preso por la Restauración, o habían recibido, desde 1907 en adelante, la renovadora influencia de la Junta para Ampliación de Estudios.

Era ya la "otra España", al parecer recobrada y presta a la República, quien se enfrentaba ahora, después de muerto, con el titánico luchador.

M. E. H.

De ESTEBAN SALAZAR CHAPELA

Américo Castro

Ha pasado unos días en Londres, camino de otras ciudades europeas, don Américo Castro, sin disputa, nuestro más original, agudo y profundo interpretador de nuestra historia. Para sus amigos y admiradores de Londres, ha sido una muy grata satisfacción verle de nuevo después de tantos años —hacía ya muchos años que don Américo no visitaba Inglaterra—, y encontrarle, además, in form, tan dispuesto a caminar a pie como en coche, a ver museos, a observar en su hotel y en la calle, a visitar teatros y cines, a conversar amable y llanamente (Castro es la antípose, como saben quienes le conocen), a decirnos siempre una palabra de verdadero interés sobre cualquier tema que saliera al paso. De haber venido don Américo en pleno curso, todas las universidades de estas islas, comenzando por la de Londres, le habrían invitado para oír su docta palabra. En estas universidades inglesas, como en las demás universidades europeas, Castro es, hoy día, el hispanista que ha revolucionado el hispanismo al uso, al enfocar la historia española desde un punto de vista absolutamente nuevo, y al aplicar a este flamante enfoque, unidades de medida que no fueron utilizadas nunca hasta que él las descubrió y las puso en circulación. No es de extrañar que a veces, en las universidades y en otras partes, la rutina, esa inercia del meollo, respingue, de buena o mala manera —de todo hay en la viña del hispanismo—, ante un disparo tan detonante que le alcanza tan desprevenida. Pero un hecho es indiscutible: la teoría de Castro se va abriendo paso, rápidamente, en todo el mundo, y a la edición inglesa de su libro La realidad histórica de España, ha seguido la edición italiana (edición, por cierto, de lujo, el libro mejor impreso, el pasado año, en Italia), y a estas ediciones seguirán, ahora, la francesa y la alemana, e, incluso, una japonesa.

Siempre recordaremos nuestra fortísima impresión al leer, en 1948, La realidad histórica de España, entonces llamada España en su historia. Sus nutridas páginas fueron para nosotros, sin duda para muchos, una revelación extraordinaria y por duplicado: en primer lugar, porque nos hacía ver, con el desarrollo de su teoría, hasta qué punto las interpretaciones anteriores (Idearium, España invertebrada, por sólo citar dos de las más famosas), habían tenido mucho, sin perjuicio de sus valores, de interpretaciones de monsieur Homais; en segundo lugar, porque tomaba en cuenta factores en los cuales no había reparado antes nadie, al menos con la atención y profundidad con que lo hacía este libro. Ante el extenso cuadro de la historia española, con sus colores de subido e imponente heroísmo y sus tonos, a veces, apagados hasta lo mortecino, Castro había hecho lo contrario que los intérpretes anteriores: observar el cuadro por dentro, desde el lienzo mismo hasta la pintura, hasta la mixtura de la pintura. Como don Américo nos dice, "la historia se entiende si se la contempla creándose desde su peculiar modo de comportarse, y no desde fuera". Para explicar ese dentro del cuadro, que ha hecho de los españoles lo que son y de la historia de España lo que es y sigue siendo aún ("la historia de una inseguridad"), Castro coloca en primer plano la permanencia de los árabes en España durante ocho siglos, y el injerto judío en el triple orden biológico e intelectual y moral. ("La historia del resto de Europa se puede entender sin situar a los judíos en primer término; la de España, no.") Aquella lucha y, a la vez, convivencia de tres creencias y tres mentalidades distintas (cristianos, moros y judíos) fijó lo que llama Castro nuestra morada vital (posibilidades e imposibilidades vitales, aptitudes e ineptitudes de un pueblo) y nuestra vividura (el modo de vivir dentro de aquella morada). Estos verdaderos descubrimientos, bautizados por Castro con tan expresivas palabras —estancia vital, vividura—, que valen lo mismo para interpretar la historia de España como la historia de otros pueblos —de acuerdo, claro es, con sus respectivas vividuras y moradas vitales—, iluminan poderosamente tantos enigmas, tantas excelencias y originalidades —y tantos baches—, como se observan en la historia patria. Con aquellos descubrimientos Castro nos ha dado un sésamo, una llave genial.

Pero no era nuestro propósito extractar aquella obra tan vasta y rica de pensamiento —empresa vana en una carta tan breve como la presente—; sólo registrar la estancia en Londres del gran historiador. Además de la satisfacción de tenerle aquí con nosotros, nos complacía mucho verle tan observador y alerta de todo y, ante todo, en la calle, en un restaurante, en un museo, muchas veces comparando los modos de Inglaterra con los de los Estados Unidos, o con los del Brasil, con los de alguna nación (México, Cuba, Argentina) de nuestra habla.

En suma, unas jornadas inolvidables las de estos días que hemos tenido aquí al extraordinario español, prócer de nuestra historiografía, prócer de nuestras letras.— (Exclusivo para LA NACION.)

E. S. CH.

PANORAMA

Los funcionarios comunistas de Polonia han reconocido su parte de culpabilidad en los motines ocurridos en Poznan el 28 de junio. Han [illegible] publicamente: "La verdad básica y dolorosa" de que el descontento del pueblo con las normas del Gobierno fue la causa que dio lugar al desgraciado incidente de Poznan, y no la "provocación de agentes imperialistas" como alegaron al principio los jefes comunistas.

"Trybuna Ludu", órgano oficial del Partido Comunista polaco, publicó la semana pasada un artículo informativo que equivale a una confesión de error por parte del Partido. En realidad, dice el referido periódico, los funcionarios del Partido Comunista y de las organizaciones sindicales obreras fueron "los principales culpables" de que ocurrieran los motines de Poznan.

Estos funcionarios, de acuerdo con la información de "Trybuna Ludu", actuaron en forma "burocrática despiadada", perdieron contacto con los trabajadores polacos, dieron pábulo al descontento, e incitaron en forma indirecta a la rebelión al desatender las quejas de los trabajadores.

"Los hechos revelados hasta ahora, por la Comisión Investigadora" —dice "Trybuna Ludu"—, "muestran que la base de los motines sangrientos fue el descontento de los trabajadores. Tenían razones suficientes para estar amargados; únicamente que escogieron una forma incorrecta para expresar su protesta". Esta confesión de culpabilidad por parte de los altos funcionarios del Gobierno de Varsovia tiene sus precedentes. Los sucesos de Polonia duplican en muchos detalles a los que hubo a raíz de los motines de la Alemania Oriental ocurridos el 17 de junio de 1953.

La primera reacción de los alemanes comunistas de la zona oriental alemana fue la de acusar a supuestos "agentes y provocadores occidentales" como incitadores de los motines sangrientos que tuvieron iniciación en el Berlín Oriental y se propagaron a través de toda la zona soviética de Alemania. Una semana más tarde, sin embargo, el Primer Ministro de la Alemania Oriental, Otto Grotewohl, reconoció que "estábamos equivocados". Grotewohl reconoció públicamente que no era posible acusar a los supuestos "agentes occidentales". Dijo Grotewahl que "las semillas del descontento hace tiempo existen en la zona soviética y nosotros mismos somos los responsables de ello".

La razón por la cual Grotewohl hizo estas confesiones era clara y evidente. El trataba de convencer a los alemanes orientales, llenos de inquietud, de que las quejas serían atendidas y la situación sería remediada en la zona soviética. Al llegar a este punto notamos que los funcionarios de Varsovia tratan de imitar exactamente lo que hicieron Grotewohl y compañía hace tres años. Los comunistas polacos han anunciado que tomaron una serie de medidas cuyo objetivo es mejorar las condiciones de vida de los obreros polacos.

Se ha decretado un aumento general del 15 por ciento en los jornales, y además se han anunciado rebajas en las altas escalas contributivas que sufre el pueblo polaco.

Surgen a la sazón otros obstáculos, uno de ellos ya reconocido por "Trybuna Ludu", que se refiere al hecho de que hay disparidades entre los directores del Partido Comunista polaco sobre si debe o no seguirse con las gestiones para reforzar "la democratización" de Polonia.

Se da por seguro que si se sigue plenamente el ejemplo de lo ocurrido en la Alemania Oriental a raíz de los sucesos de 1953, el pueblo polaco ha de sufrir una profunda decepción. ¿Por qué a pesar de todas las promesas hechas por Grotewohl, en aquella ocasión, las condiciones de la zona soviética alemana siguen siendo hoy día las mismas de 1953?

LA PREGUNTA

Dicen que el "Manos Pochas" desea que el Senado se pronuncie sobre el "Justicialismo". ¿No es cierto que el polinésico es como tonto para la pedida?

De ANIBAL BRAVO KENDRICK

El Instituto Nacional

Mientras don José Miguel Carrera, Presidente de la Junta de Gobierno sostenía en el sur la campaña en 1813, sin resultados definitivos, en la capital la revolución seguía su marcha desenvolviéndose con gran rapidez. La Junta de Gobierno que mandaba en Santiago, sin descuidar las necesidades de la guerra, decretó la libertad de imprenta (23 de junio de 1813), mandó que en cada villa de cincuenta vecinos se estableciera una escuela pública costeada por las municipalidades, y creó el Instituto Nacional.

Como el Seminario Conciliar dependía del Obispo en la administración de sus rentas propias y en todo su régimen, se celebró el 27 de julio (1813) un arreglo según el cual el Seminario y el Colegio Carolino se reunirían al Instituto Nacional que se trataba de establecer: el Gobierno entraría en posesión de los fondos y rentas del Seminario, a condición de conservar los estudios para la carrera de sacerdocio, de educar y de mantener gratuitamente dieciséis jóvenes designados por el Obispo, y de reconocer a éste el derecho de inspeccionar el establecimiento y de nombrar profesores de ciencias sagradas. La reunión de esos diversos establecimientos permitía contar con un fondo de poco más de 17.000 pesos por año, suma suficiente para atender a todos los gastos que iba a demandar al nuevo establecimiento.

Se estableció que la enseñanza sería absolutamente gratuita. Sólo los internos pagarían ochenta pesos anuales por su alimentación; pero el Gobierno creaba ocho becas de gracia, fuera de otras dieciséis que correspondían al Seminario.

El martes 10 de agosto de 1813, en el vasto edificio que había sido colegio máximo de los jesuítas, en el sitio que hoy ocupa el palacio del Congreso Nacional, tuvo lugar la inauguración del Instituto.

Este acto fue uno de los más interesantes de la revolución. "Los pueblos que nos sucederán y la posteridad que ha de contemplarnos, y que ha de conocernos con interés todos los siglos, en este memorable período, dirán que hubiéramos podido concebir un designio [illegible] en medio del estruendo de las armas, y que hubiéramos sido a plantear y conducir una obra tan grandiosa" —decía "Monitor Araucano"— [illegible] nia se realizó en la sala del [illegible] seo (en el edificio de la Universidad). El Ejecutivo, las magistraturas y ordenes del pueblo, seguidos de la tropa [illegible] mada con sus estandartes y colores, se dirigieron al [illegible] tuto, y en su capilla [illegible] por los prósperos sucesos y [illegible] ron gracias al Ser Supremo" ("Monitor Araucano", No. [illegible] 12 de agosto de 1813.)

El Instituto Nacional de [illegible] que se creyó el establecimiento de educación mejor [illegible] que podía aspirarse, no correspondió desde sus primeros [illegible] a los esfuerzos e ilusiones de sus fundadores. Fue [illegible] las modificaciones sublimes, el centro del movimiento intelectual del país, mejoró los métodos, ensanchó su plan [illegible] antes de muchos años [illegible] fecundos gérmenes de cultura y de ciencia.

Después de los 143 años que han transcurrido, nuestra imaginación no lleva a los años de nuestra educación instituida. El Rector don Juan Negromoni Espejo (el Chonchón Espejo) y todos los educadores que [illegible] laboraron con él por los años de 1890 y 1891, son objeto [illegible] ra de nuestros recuerdos. Los nombres de don Sandalio Letelier, del Pingo Olavarrieta, del Rucio Cruz, del Pavo Gómez, del Loco Palazuelos, no se olvidan así no más de nuestra memoria. Ellos nos enseñaron las reglas más elementales de la gramática, de la geografía, de la geometría, etc., y de la buena conducta. De esos estudiantes que eran en esos tiempos verdaderos amigos y compañeros, quedan algunos. Nombraremos unos pocos: Luis Schmidt, José Eckart, Galvarino Gallardo Nieto, el autor de este artículo y tantos más...

A. B. K.

Cartas al Director

("Quisiera tener un diario escrito por el público".—Ibsen)

Merecida rectificación

N. de la R.— Frente al ataque injurioso y anónimo que gratuitamente lanzara un lector contra personeros de los conductores, nos es grato hacer la debida rectificación y expresar que la inserción precipitada apareció en nuestro diario, debido a un error lamentable de compaginación. Además de pedir las correspondientes disculpas a los afectados, nos hacemos el deber de comunicar al Consejo General del Registro Nacional de Conductores que agotaremos nuestros medios para encontrar al autor del anónimo, con el fin que le sean aplicadas las sanciones que su actitud merece.

Servicios de la ETCE

Señor Director: Quiero hacer llegar hasta usted las observaciones que me merece el Servicio de la Empresa de Transportes Colectivos del Estado. El viernes, a las 10 horas, más o menos, pasaba en un micro particular, por frente al Matadero, o sea, por Arturo Prat, al llegar a Franklin, cuando pude ver con estupor, cómo habían quedado unidas dos máquinas nuevas de la ETCE, por efecto de un formidable choque. Una de ellas estaba detenida en ese punto y la otra la embistió a toda velocidad. Las dos máquinas iban llenas de pasajeros. De tal magnitud fue el choque que los pasajeros sufrieron fuertes conmociones y algunos quedaron aturdidos.

Pues ahora bien, señor Director, ¿qué sanción recae sobre el chófer que provocó este choque?

Así como este individuo hay muchos en los servicios de la ETCE. Corren por la Gran Avenida, sin importarles un pito los pasajeros que esperamos en las esquinas sin poder tomar un bus para dirigirnos a nuestras labores y tenemos que recurrir a las máquinas particulares de la locomoción particular.

Hace falta que se ponga inspectores para que vigilen a esos chóferes y les apliquen fuertes multas.

Lo saluda atentamente.— L. Moreno Aguirre.

El Estadio Monumental y Quinta Normal

Señor Director:

En la edición de ayer, sobre cartas al señor Director, que decide en la construcción del Estadio Monumental, en la Comuna de Quinta Normal, se deslizó un error involuntario, sobre la cifra de los habitantes de esta Comuna, que dice que son 46 mil habitantes, y es, según el último Censo Nacional, 160 mil habitantes, que respaldan la acción del Alcalde señor Máximo Solar Espejo, sobre la construcción del expresado Estadio.

Le ruego consignar el alcance que hago referente a los habitantes de la Comuna de Quinta Normal.

Lo saluda Atte. a Ud. S. S. y Afmo.— Jorge Flores Neira.

De ROSCOE DRUMMOND

Eisenhower y Mc Carthy

La designación que el Presidente Eisenhower ha hecho de los senadores William Knowland y Paul G. Hoffman, como miembros de la delegación norteamericana ante las Naciones Unidas, es uno de los hechos de mayor significación política ocurridos en la Casa Blanca en los últimos meses.

El nombramiento del senador Knowland, que con frecuencia ha criticado al Gobierno en el terreno de la política internacional, es significativo, porque demuestra que el general Eisenhower está libre de cualquier rencor de pasados desacuerdos, y ansioso de unir a las filas republicanas ante la inminencia de la próxima elección.

La designación del señor Hoffman, que ha sido un firme defensor del gobierno, tanto en la política interna como externa, resulta también significativa, porque demuestra que el Primer Magistrado se niega a rendirse a las amenazas del senador Joseph Mc Carthy, quien anunció con anterioridad al nombramiento del senador Hoffman, que reuniría a todas sus fuerzas para derrotarlo.

—oOo—

Al iniciar su ataque contra el señor Hoffman, hace algunos días, el senador Mc Carthy dio a entender implícitamente —sin ninguna evidencia— que el Presidente Eisenhower tenía entre manos una maniobra artificiosa para anular el derecho del Senado a examinar y resolver acerca de la elección de los delegados norteamericanos a las Naciones Unidas. Mc Carthy admitió que se había informado de que el Presidente Eisenhower estaba tramando para detener los nombramientos hasta que se clausurara el Congreso y entonces designar al señor Hoffman y a los otros interinamente, y con esto evitar que el Senado pudiera cumplir con sus deberes constitucionales.

Cualquiera que conozca al General Eisenhower, se daría cuenta que semejante maniobra es ajena a sus inclinaciones y a su honor. Nunca haría tal cosa, ni lo ha hecho. Los nombramientos se remitieron al Congreso la semana pasada, con tiempo suficiente para que fueran considerados ampliamente por el Comité de Relaciones Exteriores y se hiciera un debate amplio en la Cámara del Senado.

Ahora le queda al senador Mc Carthy ampliamente abierto el camino para reunir toda la oposición que pueda dirigir, para derrotar la elección del Primer Magistrado en la persona del señor Hoffman, o cualquier otro miembro de la delegación.

El problema no se reduce principalmente al senador Mc Carthy y el señor Hoffman, sino entre el primero y el Presidente Eisenhower, a quien le hizo saber el senador Mc Carthy, que no debía enviar el nombre de Hoffman al Senado. Pero el Primer Magistrado lo hizo igualmente.

—oOo—

Resulta evidente que la Casa Blanca está ahora perfectamente dispuesta para soportar todo lo que el senador Mc Carthy pueda hacer para anular la dirección del Presidente Eisenhower. Al responder a una pregunta que un periodista le hizo al secretario de prensa, señor James C. Hagerty, de si la Casa Blanca estaba enterada de la advertencia que el señor Mc Carthy hizo de que no se enviara el nombre del señor Hoffman al Senado, respondió: "Sí, lo hemos leído". El Presidente Eisenhower parece indiferente y lleno de confianza de que ni el Senado, ni la nación, seguirá el criterio del señor Mc Carthy para juzgar al hombre que dirigió la batalla del Plan Marshall contra el comunismo en la Europa Occidental, durante casi cuatro años.

El método de ataque del senador Mc Carthy contra el señor Hoffman es el de sugerir que este último es demasiado "suave" con el comunismo, porque se ha mostrado demasiado firme en la defensa de la ley sobre los derechos civiles y otras libertades constitucionales del sistema norteamericano.

A causa de que el señor Hoffman ha sostenido que existen mejores medios de combatir al comunismo de los que utiliza el señor Mc Carthy, automáticamente se ha convertido en el blanco de este último, que lo tilda de "amenaza", de ser un "tonto" o "comunista".

A causa de que el señor Hoffman ha defendido valiente y efectivamente su punto de vista, de que no se necesita ser partidario de Mc Carthy para considerarse anticomunista, ha sido blanco de la más formidable acusación por parte de este último, destinada para desacreditarlo e inmovilizarlo como servidor público y auxiliar del Primer Magistrado.

—oOo—

Esta es una prueba interesante y oportuna, en vísperas de la elección. El problema no es si el senador Mc Carthy se opone contra la dirección del señor Hoffman, sino contra la del Presidente Eisenhower. En el pasado, hubo funcionarios de la Casa Blanca que tímida y nerviosamente vacilaron para que el Primer Mandatario enviara algún nombramiento al Senado, que pudiera ser motivo de una controversia por parte del senador Mc Carthy.

Evidentemente, esa época ha pasado ya. A criterio del senador Mc Carthy, Paul G. Hoffman es una personalidad completamente discutible, y resultará muy revelador comprobar cuáles serán las fuerzas que Mc Carthy podrá reunir para oponerse al nombramiento hecho por el Presidente Eisenhower.

En una u otra forma, la cantidad de votos que el senador Mc Carthy pueda agrupar, revelará la tendencia del Partido Republicano en los próximos años, si es que el Presidente fuera reelegido.

(Exclusivo para LA NACION.)

R. D.

Regresó del extranjero el diputado Sr. Salum

Ayer regresó a Santiago, después de un viaje al extranjero, que empezó en el Perú y terminó en México, el diputado agrarioliberal por el tercer distrito de Santiago, don Marco Antonio Salum.

El señor Salum dijo que aún no ha resuelto si volverá a postular por un tercer período parlamentario, y que efectuará estudios al respecto, dentro de los próximos días.

ACTIVIDADES PARTIDARIAS

PARTIDO AGRARIO LABORISTA. — A las 18 horas del domingo próximo, en Coronel Robles 1457, los agrarioliberistas de Quinta Normal proclamarán la candidatura por el diputado distrito de Santiago del diputado Arnaldo Rodríguez Lago, quien postula nuevamente a su reelección.

ACCION RENOVADORA DE CHIMBARONGO. — La Juventud eligió la siguiente directiva provincial: presidente, Nolberto Collado Parra; secretario general, Pedro Zepeda Rodríguez; tesorero, Sergio Cárdenas; delegado provincial ante el Consejo de la Juventud, Germán Gutiérrez; director de organización, Nolberto Cárdenas Díanos, y director del departamento electoral, Fernando Brodett Vera.

PARTIDO NACIONAL. — A las 19.30 horas del próximo lunes celebrará su primera sesión de trabajo la Junta Ejecutiva de este nueva entidad. En esta oportunidad se designará a los jefes de departamentos y subdepartamentos nacionales y a los miembros del Tribunal Supremo. Este fin de semana regresará a la capital el presidente del partido, señor Julio Barrenechea, quien se encuentra en Concepción en una cultural.

CANDIDATURA. — Elementos independientes y sindicales levantaron la candidatura a diputado por Valparaíso del señor Luis Díaz Verdugo, presidente de la Unión Nacional de Independientes. La próxima semana se designará el comando general de esta postulación.

RECHAZADA LA ACUSACION CONTRA GOBERNADOR DE NUEVA IMPERIAL

En sesión especial, efectuada al mediodía de ayer, el Senado acordó, por unanimidad, no dar lugar al desafuero del gobernador de Nueva Imperial, don Robustiano Cerda Molina, a quien se acusaba de haber negado la fuerza pública para el desalojo de un arrendatario.

La Sala, al cabo de tres minutos de sesión, acogió en todas sus partes el informe de su Comisión de Constitución, Legislación y Justicia, que recomendaba el rechazo de esta acusación.

Universitarios del PAL abogan por la unidad y el respeto jerárquico

Los señores Eduardo Rieseco y Fernando Encina, presidente y secretario, respectivamente, del Grupo Universitario del Partido Agrario Laborista, entregaron anoche una declaración, a nombre de la directiva nacional de dicho grupo, en la cual denuncian y rechazan informaciones de algunos órganos de prensa, en que se les hace aparecer adoptando acuerdos, junto a dirigentes de la Juventud del PAL, centrarios a la junta ejecutiva de este partido y al candidato a senador por las provincias de Curicó, Talca, Linares y Maule, don Rafael Tarud.

En primer lugar, los señores Rieseco y Encina dicen que es "total y absolutamente falso" que la directiva del Grupo Universitario del PAL hubiese concurrido a una sesión-comida con la directiva de la Juventud (JAL), para adoptar dichos acuerdos; denuncian "ante la opinión pública sana del país la torcida maniobra de algunos dirigentes juveniles que no han trepidado en mentir y calumniar, sin tener otras miras que el desprestigio del partido". Declaran que el Grupo Universitario apoya todas las candidaturas a parlamentarios proclamadas por la junta ejecutiva, porque "ha sabido y habrá mantenerse en un superior plano de cordura y de respeto por las jerarquías establecidas y velará por la pureza doctrinaria de los militantes". Sostienen que, en tal predicamento, el Grupo Universitario apoyará toda medida tendiente a depurar las filas de la juventud del PAL de los "elementos inflamados de odio, que sólo buscan el caos y el desconcierto", y, finalmente, afirman que el Grupo Universitario, "debido al indigno proceder de algunos dirigentes de la JAL", retira las ocasionales objeciones que, por cuestiones de procedimiento, había formulado al presidente nacional de la JAL, señor Alejandro Mayerhofa, y acuerda otorgarle un voto de confianza.

Julio Martínez Montt reclama lucha interna para elegir candidato

El ex senador Julio Martínez Montt ha entregado una declaración en la que, frente a informaciones y comentarios de prensa y radio, respecto de la candidatura a senador por Santiago del señor Juan Pradenas Muñoz, expresa que el candidato democrático debe ser el resultante de una lucha interna, que no se ha realizado, seguramente "por razones de la llamada "fusión democrática".

Termina la declaración manifestando la seguridad de que el señor Pradenas Muñoz, con "su tradicional hidalguía partidista y caballeresca", renunciará a la presidencia del Partido Democrático con la debida anticipación, "ofreciendo así las más amplias garantías, tanto para mí como para los precandidatos a diputados por los cuatro distritos de Santiago".

No han terminado las dificultades en el PAL

El diputado agrariolaborista por Osorno, don Luis Alberto Guzmán, declaró ayer que se hallaba marginado del PAL, entre otras razones, por las siguientes: porque no han desaparecido los motivos que hacen ineficaz la conducta política de la Junta Ejecutiva, y porque ésta, en su sesión del miércoles, desconoció sus derechos a la reelección y proclamó, en cambio, la candidatura del señor Ignacio Garcés.

Por su parte, el diputado agrariolaborista por Valdivia, don Ricardo Weber, informó que el Provincial de su partido acordó solidarizar con los conceptos de su carta-renuncia a la Segunda Vicepresidencia del PAL, y desconocer las resoluciones de la Junta Ejecutiva.

LA FUERZA AEREA ARGENTINA CELEBRA NUEVO ANIVERSARIO

Hoy será celebrado en esta capital el aniversario de la creación de la Fuerza Aérea argentina. Con este motivo, a las 10.30 horas, se oficiará una misa de acción de gracias en la Iglesia de las Agustinas, la que se ofrece a la Fuerza Aérea de Chile. A este acto asistirá en representación de la FACH una delegación de oficiales presidida por el coronel Carlos Barría.

A las 20.30 horas, el Agregado de Aeronáutica a la Embajada argentina, comodoro Horacio S. Lima, ofrecerá una recepción en su residencia, a la que asistirán altos jefes de la FACH, y otras personalidades.

NUEVA SESION TENDRA HOY LA COMISION QUE ESTUDIA CASO PALENA

En su sesión de ayer, la Comisión Especial Mixta de senadores y diputados, que investiga el problema limítrofe de Palena, conoció un documento suscrito por el Embajador de Chile en los Estados Unidos de Norteamérica, don Mario Rodríguez Altamirano, en el cual éste absuelve las consultas que le formulara la Comisión respecto de su actuación en el asunto en discusión, cuando se desempeñó como Jefe Político de la Cancillería.

La Comisión acordó reunirse nuevamente hoy, a las 17 horas, para analizar el contenido de este documento. A la sesión se ha invitado al Subsecretario de Relaciones, don Carlos Vassallo.

DERECHO A DESAHUCIO A PERSONAL DE IMPRENTA DEL APROVISIONAMIENTO

En su última sesión, la Honorable Cámara conoció de una moción del diputado por el primer distrito de Santiago, don Humberto Pinto Díaz, por la cual se modifica el artículo 188 de la ley 10,343, con el objeto de otorgar el derecho a desahucio al personal de Talleres de Imprenta de la Dirección de Aprovisionamiento del Estado.

Esta misma moción propone, además, la incorporación de estos obreros al régimen de previsión de la Caja Nacional de Empleados Públicos y Periodistas.

El proyecto respectivo pasó en informe a la Comisión de Trabajo y Legislación Social.

VIAJE DE DECISION A COQUIMBO INICIA EL DIPUTADO ZEPEDA

Hoy viajará a Coquimbo el diputado y presidente del Partido Liberal, don Hugo Zepeda Barrios, quien consultará con las asambleas de su partido, en esa provincia, si vuelve a postular a la banca que ocupa en la H. Cámara, desde 1932, o si decide afrontar la lucha por una de las senaturias de la provincia de Santiago.

El señor Zepeda ha solicitado a la Junta de su partido efectuar previamente estas consultas, antes de aceptar esa senaturía, para la cual fue proclamado.

Se dice que si el señor Zepeda resuelve volver a postular para diputado, el candidato liberal a senador por Santiago podría ser don Osvaldo de Castro Ortúzar o don Ladislao Errázuriz Pereira.

Convenio de excedentes agrícolas favorece los intereses del país

Está próximo a someterse a la aprobación legislativa el programa de inversiones con cargo a los fondos que producirá la venta de excedentes agropecuarios adquiridos por nuestro Gobierno en los Estados Unidos. El equivalente de más de 27 millones de dólares se ha distribuido para obras que interesan directamente a las actividades agrícolas, como construcción del frigorífico de Antofagasta y terminación de los Mataderos de Lo Valledor, Osorno, Chillán, Linares, La Serena y Castro; construcción de Estaciones Experimentales en Osorno, Ovalle y Los Ángeles; plantas lecheras en Temuco, Linares, Talca, Ancud, Frutillar, Arauco, Concepción y Ovalle; obras de regadío y mejoramiento de suelos directamente por particulares; edificios para centros de capacitación agrícola, etc.

También se emprenderán con estos recursos obras de regadío por el Ministerio de Obras Públicas, mejoramiento del puerto de Talcahuano, mejoramientos en la red de ferrocarriles, caminos en diversas zonas del país, construcción de viviendas populares, de las cuales cerca de 150 millones de pesos deberán hacerse en predios agrícolas, mejoramientos en las faenas carboníferas, etc.

Reducidos a pesos chilenos, estos trabajos de gran trascendencia para la producción ganadera y agrícola del país, representan más de $ 13.000 millones. Dada la importancia de esta iniciativa, hemos entrevistado al presidente de la Sociedad Nacional de Agricultura, don Recaredo Ossa, para solicitarle algunas opiniones acerca de esta operación.

ANALISIS DEL PRESIDENTE DE LA SOCIEDAD NACIONAL DE AGRICULTURA

OPERACION DEL PLAN DE DESARROLLO AGRICOLA Y TRANSPORTES

RECTIFICACION DE UNA POLITICA ERRONEA

"Como ustedes saben —comienza el señor Ossa—, Chile ha sido, desde hace largos años, tributario de la economía argentina, a la cual ha debido recurrir para saldar sus déficit de carne, aceite y trigo. Las compras de estos artículos se han hecho siempre en dólares o en trueque de productos de la minería que representan dólares para nuestra economía. Los precios fijados fueron, por lo general, los del mercado mundial, excepto durante el Gobierno del señor Perón que nos cobró en algunos años por el trigo y el aceite, que escaseaban o que no podíamos pagar al contado, precios mucho más altos. Esta importación de productos estaba destinada a consumirse, privando al país de recursos muy valiosos.

"El Gobierno de Chile, desde hace años, se convenció del error de esta política y trató de rectificarlo. Para ello se pidió el concurso de la FAO y del Banco Internacional, que se dirigió a el programa de desarrollo agrícola, mediante el cual nuestro país podría, en el plazo de ocho años, autoabastecerse de alimentos, suspendiendo prácticamente las importaciones respectivas.

"Entretanto, el Gobierno de los Estados Unidos ofrecía a varios países la venta de excedentes agrícolas, en condiciones más favorables que las que había logrado establecerse de alimentos, suspendiendo prácticamente las importaciones respectivas.

"Entretanto, el Gobierno de los Estados Unidos ofrecía a varios países la venta de excedentes agrícolas, en condiciones más favorables que las que había logrado establecerse de alimentos, suspendiendo prácticamente las importaciones respectivas.

"Esta operación constituye un paso anticipado dentro del plan de desarrollo agrícola, que no ha podido iniciarse hasta que el banco internacional acuerde los préstamos correspondientes, porque, según las cláusulas del convenio, Chile puede disponer del equivalente de unos 27.000.000 en préstamos para su desarrollo económico, especialmente agrícola, cuyo pago se hará en dólares al cambio de la fecha de contratación y en el plazo de treinta años, siendo la primera amortización al cuarto año de realizada la operación. Los US$ 6.920.000, saldo del total de los préstamos, quedaran a disposición del Gobierno de Estados Unidos en dólares, para otros fines no agrícolas, pero de beneficio para el intercambio económico y cultural o la defensa común.

PRESTAMOS LIMITADOS NO DAÑAN LA AGRICULTURA

"Se ha dicho —prosiguió el presidente de la Sociedad Nacional de Agricultura— que la operación de los excedentes es contraria al interés de la agricultura, avanzándose, incluso, que con ella se abandona el propósito de fomentar la agricultura chilena. Esta aseveración carece de todo fundamento. Como dije anteriormente, la operación realizada es una rectificación de la errónea política de importar productos alimenticios con dólares en forma ilimitada, consumiendo para ello grandes cantidades de bienes de capital, como cobre y acero; en seguida, ni el Gobierno de Chile, firmante del acuerdo ni el Parlamento que lo aprobó pensaron que este tipo de préstamos se pudiera repetir en forma indefinida; es el instrumento para realizar, en forma limitada, un financiamiento interesante para el progreso del país y el adelanto de su agricultura. Las sociedades agrícolas, al estudiar la operación, tuvieron especialmente en vista que ella se encuadrara en esos límites. Y la Sociedad Nacional de Agricultura expresó, con ocasión de la última Exposición Agrícola de La Serena: "Debe mencionarse como un factor de carácter positivo la inversión que se dará a los recursos provenientes de los excedentes agrícolas de Norteamérica, operación que, no obstante su conveniencia, debe ser limitada, porque irogra deudas al país y porque puede tener repercusiones discutibles en nuestro propio desarrollo agrícola".

"El Gobierno se ha ceñido a ese propósito, elaborando programas que están en curso, en los que se contemplan obras de progreso económico, las que de otro modo, no habrían tenido financiamiento.

EL PRECIO DEL TRIGO

"Finalmente, aprovecho la oportunidad de tratar este asunto para esclarecer una afirmación que ha aparecido en la prensa. Es la que se refiere a que Chile está comprando trigo al precio del mercado mundial, que resultaría a $ 4.300 el quintal. La cláusula del convenio que fija el precio del mercado mundial es enteramente correcta y está destinada, como los establecen sus términos, a que no se haga dumping a la producción interna del país que compra ni se alteren las relaciones comerciales de terceros países.

"Por otra parte, el hecho de que nuestro Gobierno adquiera trigo a precios que tiene en el mercado mundial, es el argumento más efectivo para que se atienda la justa petición de los productores de trigo, que están reclamando que, se les otorgue el precio justo, sin el cual la producción nacional se deprimirá irremediablemente".

APROBADOS $ 38.886.459.— PARA LA CONSTRUCCION DE CUATRO ESCUELAS

Por decretos supremos, cursados ayer por el Ministerio de Educación se aprobaron los presupuestos presentados por la Sociedad Constructora de Establecimientos Educacionales, por una suma total de 38 millones, 886 mil, 459 pesos, para la construcción de 4 modernas escuelas en la provincia de Talca.

Los decretos citados corresponden a un presupuesto por once millones 181 mil 885 pesos, para la construcción de la Escuela Mixta N.o 19, de la localidad de Colín, comuna de Maule, Departamento de Talca; a otro por once millones 211 mil 639 pesos para la construcción de la Escuela Mixta Santa Rita en la comuna de Pelarco, Departamento de Talca; a otro por 8 millones 171 mil 959 pesos, para la construcción de la Escuela Mixta N.o 28, de la localidad de Chacarillas, comuna de Maule, Departamento de Talca; y a otro presupuesto por ocho millones 320 mil 984 pesos, para la construcción de la Escuela Mixta de "Queri de Maule", en la comuna de Maule, Departamento de Talca.

Junto con la aprobación de los presupuestos referidos, se aprobaron también las especificaciones y planos presentados por la citada empresa constructora.

NO COMPRE MUEBLES... SIN ANTES CONSULTARNOS !!!
DORMITORIO Sheraton, 10 piezas ... $ 83.880
COMEDOR Sheraton, 8 piezas ... 72.750
LIVING Normando, 4 piezas ... 37.600
COMPRE EN LA FABRICA Y AHORRE LA DIFERENCIA!
AV. VICUÑA MACKENNA 1483

CALDERAS - NUEVAS
Y USADAS, GARANTIZADAS E INSTALADAS DE ACUERDO CON LAS NORMAS DE LA INSPECCION GENERAL DE SEGURIDAD DE TRABAJO
AUTOCLAVES
ESTANQUES
CHIMENEAS
MAESTRANZA FERROGLOBO
SANTA ROSA 2265
FONO: 52792

Mejoral
Mejoral
Mejoral

GUIA DE INFORMACIONES ESCOLARES PARA LA ORIENTACION DEL ESTUDIANTE CHILENO
Por la Superintendencia de Educación.
Adquiéralo en LIBRERIA ATLAS
(La Casa del Magisterio)
PRECIO: $ 900.-
Catedral 1063 — Local 509
DEL PASAJE CATEDRAL
Envíos contra reembolso de Correo, únicamente.

INCREIBLE, PERO CIERTO!
—PERO NO ES DE— Ripley
ES UNA
ESPECTACULAR OFERTA DE
VENDE MAS CASA GARCIA Y MAS BARATO
ALAMEDA esq. AVENIDA ESPAÑA.

ZAPATOS PARA HOMBRES, GUN-METAL, NEGRO Y CAFE, COSIDO, GOOD-YEAR, SALDOS DE NUMEROS, EL PAR .. .. $ 2.980.-
Hoy, nuestra Casa está abierta hasta las 20.30 horas
Reembolsos se despachan en el día — Casilla 3242
Compre con tranquilidad. Ubique cómodamente su auto frente a nuestra casa.

VENDE MAS CASA GARCIA Y MAS BARATO
ALAMEDA esq. AVENIDA ESPAÑA.

ALTO RENDIMIENTO EN EXTRACCION DE MINERALES

El 2 del mes en curso, se extrajeron en Chuquicamata 119 mil 70 toneladas entre mineral y material estéril, lo que constituye la cifra diaria más alta alcanzada en la vida de ese yacimiento.

La producción de cobre fino en Chuquicamata en el primer semestre de este año, ha sido en números redondos de 252 millones de libras y acusa un aumento de 8,75 o|o sobre el promedio semestral de 1955.

El mejoramiento en la producción que va operándose gradualmente en Chuquicamata, y que en los próximos años también se evidenciará en Potrerillos una vez terminadas las instalaciones de El Salvador, se debe a las fuertes inversiones que van efectuándose, las que han sido posibles, gracias a la confianza que existe en la ley del "Nuevo Trato", cuyo espíritu ha sido el de poner término al tratamiento discriminatorio que afectaba a las compañías, dándose así un justo aliciente a los esfuerzos tendientes a incrementar la producción y vigorizar esta importante industria, con miras hacia el futuro.

Chile Exploration Company — Mineral de Chuquicamata
Andes Copper Mining Company — Mineral de Potrerillos

CONTRIBUYEN A LA GRANDEZA Y PROSPERIDAD DE CHILE

DIPLOMATICAS. — Ha llegado a Santiago, el Primer Secretario de la Embajada de Colombia, señor Enrique Duarte.

MANIFESTACION A DIPLOMATICO SUIZO.— El próximo miércoles 15 de agosto, a las 12 horas, se realizará en el Club de la Unión un coctel como despedida al Ministro Plenipotenciario de Suiza en Chile, Excmo. señor René Naville, quien viajará a su patria en uso de licencia. Se invita a esta manifestación a las señoras del Círculo de Damas Suizas, a los socios de la Cámara de Comercio Chileno-Suiza; Instituto Chileno-Suizo de Cultura; Club Suizo; Club Sportivo Suizo y Colegio Suizo, como igualmente a sus amigos personales.

Las adhesiones se reciben hasta el lunes 13 del presente a las 20 horas, en la tesorería del Club de la Unión.

No se enviarán invitaciones personales.

HOY ENTREGARAN STATION-WAGON A "MIS VIÑA". — En el coctel que ofrece hoy la Asociación de Distribuidores General Motors, en el local de la firma Raúl Jaras y Cía., Av. Bernardo O'Higgins 133, se le hará entrega del premio Station Wagon Chevrolet, a la señorita Paulina Barros Hollmann, ganadora del Concurso de Belleza Miss Viña del Mar 1956.

Han sido invitados para el coctel, el presidente de la Asociación de Distribuidores General Motors, don José Zabala, representantes de la prensa y autoridades.

COMIDA DEL CENTRO ECUATORIANO.— En el Restaurante Capri, San Antonio 537, se efectuará hoy, a las 21 horas, la comida bailable que, en celebración del 147.o aniversario de la Independencia del Ecuador, ha programado el Directorio del Centro Ecuatoriano.

EXPOSICION DE JOSE SUSSELY.— En la sede de la Sociedad Nacional de Bellas Artes, calle Compañía N.o 1340 (Palacio La Alhambra, Sala "Alvaro Casanova Zenteno"), fue inaugurada ayer una atrayente exposición de cuadros al óleo del pintor José Sussely. El conjunto comprende 27 telas, que reproducen motivos de los Andes, tanto del lado chileno como del argentino. El acto contó con la especial asistencia del Embajador de la República del Ecuador en Santiago, Excmo. señor Angel Isaac Chiriboga Navarro, pues el señor Sussely es Cónsul de ese país en Mendoza, y su exposición forma parte del programa conmemorativo del aniversario patrio ecuatoriano, y en él se dieron cita, también, personalidades de nuestros círculos sociales, educacionales y artísticos. La exposición del señor Sussely permanecerá abierta al público, hasta el 18 del presente, de 11 a 13 y de 16 a 20.30 horas, en el Palacio La Alhambra.

MISA POR LA SEÑORA LUZ LARRAIN DE LIRA. — Mañana, en la Iglesia San Ignacio, Capilla El Calvario, se oficiará una misa, a las 9 horas, por el eterno descanso del alma de la señora Luz Larraín de Lira, fallecida el 28 de julio pasado. Se invite a esta ceremonia a sus parientes y amigos.

PARTES DE MATRIMONIO. — Hernán Braun Page y Carolina Budge de Braun participan a usted el matrimonio de su hijo Fernando con la señorita Paz Fernández Villalobos y le invitan a la ceremonia religiosa que se efectuará en la Iglesia de San Ignacio el domingo 26 de agosto a las 12.15 horas.

—Fernando Braun Budge participa a usted su matrimonio con la señorita Paz Fernández Villalobos y le invita a la ceremonia religiosa que se efectuará en la Iglesia de San Ignacio el domingo 26 de agosto a las 12.15 horas.

Santiago, agosto de 1956.

A LIMA. — Hoy se dirigirán a Lima, para regresar el 26 del presente, en el "Reina del Mar", la señora Laura Nehaus de Campos y la señora Martha Pereira de Castello Branco.

BAUTIZO.— Ha sido bautizado por el Pbro. don Raúl Pérez Olmedo, Vicerrector de la Universidad Católica, Felipe Amadeo, hijo del señor Eugenio Heiremans Despouy, y de la señora Olivia Bunster de Heiremans.

Fueron sus padrinos la señora Carmen Bunster de Rodríguez y el señor Javier Montes Moreira.

Condecoración de la Cruz Roja a la señora Mamie Chun de Seng.-

Hoy, a las 11 horas, el Comité Central de la Cruz Roja, impondrá a la señora Mamie Chun de Seng la condecoración que le ha otorgado esa institución por los valiosos servicios prestados durante su permanencia en Chile, y con motivo de su próxima partida a Formosa.

El acto se realizará en la Cruz Roja de Providencia, Avda. Salvador 1222 y a él asistirán el directorio y miembros de la asociación.

a contece...

POR YOLANDA BOSS

A SABOREAR guisos típicos ecuatorianos invitó ayer el presidente del Centro Ecuatoriano, Enrique Viteri Jiménez. Cuarenta personas rodearon la mesa, dispuesta en U, de la Coupole. El propietario ecuatoriano dirigió personalmente el menú de su tierra. El almuerzo había sido especialmente preparado para representantes de la prensa y de la radio. El menú fue condimentado con anécdotas de la tierra, que contaban el Embajador Chiriboga, los ecuatorianos residentes, algunos como Viteri, ya mitad chilenos o ya mitad ecuatorianos, como Jorge Téllez, presidente del Instituto Chileno Ecuatoriano...

—oOo—

EL SEVICHE de camarones, el locro de cueros y el seco de chivo, formaban parte del menú ecuatoriano que se sirvió en el almuerzo de ayer. El Embajador Chiriboga tuvo que dar explicaciones acerca de cómo se prepara el locro de cueros. Según lo que dijo, éste se hace con leche, huevos, mantequilla, papas y fuego. El fuego para cocinarlo...

—oOo—

"NO VOY A DECIR un discurso sino un brindis", dijo, al final del almuerzo, Enrique Viteri, enemigo personal de los discursos. En la invitación a la comida que realiza hoy el Centro que preside, hay una nota que dice: no habrá discursos. Y ayer Viteri cumplió su palabra. Hizo un brindis que no tenía más de veinte exactas palabras. Terminó cuando todos creían que recién empezaba. Algunos hicieron notar que para llegar a esta condensación, el presidente había estado pensándola todo el almuerzo, en silencio...

—oOo—

CUANDO EL Embajador agradeció el cortísimo brindis de Viteri, lo hizo, también, en forma tan económica en palabras como el primero pero a los pocos momentos fueron los mismos comensales quienes le pidieron que volviera a hablar. Lo hizo en frases cortas y elocuentes, como quien escribe un párrafo.

—oOo—

EL EMBAJADOR Chiriboga, que hoy está de fiesta con sus connacionales, es un hombre que sabe de guerras más que ninguno. Ayer, hablando de los conflictos en su país, le dijo a Sergio Carrasco, redactor nuestro de cada día: "Qué me dice usted a mí, si conoceré de guerras, cuando yo estuve en una que duró tres años, en mi patria. Entré de capitán y salí de coronel".

Y. R.

LOS EMBAJADORES ECUATORIANOS, Excmo. señor Angel Isaac Chiriboga y señora Cecilia Chiriboga de Chiriboga, contemplan una fotografía de su hija Susana, en la intimidad de su hogar. Los distinguidos diplomáticos celebran hoy, junto con los miembros de la colonia residente, el aniversario de la Independencia de su país. Con este motivo, en la residencia de la Embajada, en Avenida Pedro de Valdivia, ofrecerán una gran recepción a la que han sido invitados los miembros del Cuerpo Diplomático residente, las autoridades oficiales y destacadas personalidades de nuestro mundo social.

RECEPCION EN LA EMBAJADA DEL ECUADOR. — Esta tarde, de 18 a 21 horas, el Embajador del Ecuador, Excmo. señor Angel Isaac Chiriboga, y señora Cecilia Chiriboga de Chiriboga, ofrecerán una recepción en la sede de la Embajada, con motivo de la celebración del aniversario de la Independencia de su país.

AL EXTRANJERO.— Próximamente partirá a Buenos Aires el señor Gilberto Rivas Infioz, señora Isabel Malgarejo de Rivas, y sus hijas Isabel y Adriana.

A ESTADOS UNIDOS. — Mañana se dirigirá a Estados Unidos, becada por el Programa Fulbright, la señorita Ximena Bunster Burotto.

EXPOSICION DE PINTURA FRANCESA CLAUSURADA MAÑANA. — Mañana se clausurará la exposición de Pintura Francesa Moderna en la Le Caveau.

Los cincuenta cuadros que han estado exhibiéndose desde el 26 de julio en los bajos de la Librería Francesa han sido visitados por numerosas personalidades de nuestros círculos intelectuales y sociales.

El catálogo consulta obras de Gastón Balande, Christian Bérard, Jacques Blanchard, Alphe, Félix Cals, Eugene Carre, Francis Claver, Benjamin Constant, André Derain, Dunoyer de Segonzac, Lhote, Lurcat, Maillol, Lydis, Marcel Partarier, Utrillo, Vuillard y muchos otros.

MISAS.— Hoy, a las 10.30 horas, en la Iglesia de San Francisco, se ofrecerá una misa que ofrecen los exilados argentinos en Santiago, por el eterno descanso de las víctimas caídas en el último conato revolucionario ocurrido en la República Argentina, hace dos meses.

—Con motivo del aniversario del fallecimiento de don Daniel Moreno V., se oficiará hoy una misa por el eterno descanso de su alma en la Basílica de El Salvador, altar de la Virgen del Carmen, a las 10.30 horas.

Quinteto de Vientos de Nueva York

Por PABLO GARRIDO

Que en la capital chilena se está presentando un fenómeno muy extraño, no es cosa que salga del exclusivo magin nuestro. Se trata de la inasistencia a los conciertos públicos, pagados o gratuitos. No se diga que las carteleras metropolitanas han estado muy recargadas en los últimos tiempos. Recitales de solo, por ejemplo, apenas se han registrado seis entre abril y agosto (los pianistas Montecinos y Casadesus, y los violinistas Kogan, Campoli, Stern y D'Anduraín); excepción hecha los de Stern y D'Anduraín, los otros tuvieron escasísima concurrencia. Si se consideran las razones extra musicales que provocaron "tableros vueltos" para los espectáculos de Tamara Toumanova y la Orquesta de Cámara de Berlín (cuatro funciones cada uno), y las asimismo no exactamente melómanas que hacen de las dos temporadas "oficiales" del Instituto de Extensión Musical (Sinfónica y de Cámara) otros tantos ficticios llenos, hay que convenir con la aseveración antedicha. Las repeticiones de los conciertos sinfónicos institucionales, a precios reducidos ($ 500.— la localidad más onerosa, precio bastante razonable, por lo demás), tampoco llenan el primer coliseo chileno (a pesar del apreciable número de "vales" que se distribuyen graciosamente). En gemelas circunstancias, la Orquesta Filarmónica de Chile jamás ha logrado vender todos los asientos, ni mucho menos, y este asunto habremos de tratarlo en próxima gacetilla. Dígase, finalmente, que (al vez sea el ballet (indeterminado) lo único que atrae público, y esto, por cierto, no va en abono de una especificación mélica propiamente tal.

Así las cosas, el Quinteto de Vientos de Nueva York ha dado tres conciertos en el Teatro Municipal, con menos de un tercio de sala ocupada. Sabemos, inclusive, que para el debut no alcanzaron a medio centenar las butacas de platea vendidas. Este hecho es sencillamente apabullante, pues, si de publicidad se trataba, los avisos y las sumas invertidas han sido muy altas. Es más, toda la ciudad supo de la venida de esta agrupación con mucha anterioridad, y se habla prácticamente en todas partes de ella. Sin embargo, el público parece preferir los espectáculos frívolos y los deportivos, ya que para éstos sí que se agotan las localidades con antelación y hasta se pagan sobreprecios astronómicos. Con sólo hojear la prensa capitalina de los días lunes, el lector podrá hallar, en las amplias secciones deportivas, los millonarios "bordereaux" del balompié. Si ello es regocijante, que así sea —el deporte es cultura, dicen— inversamente, resulta trágico, si no ridículo, que la contrapartida de la cultura física, la espiritual, ande tan de cenicienta en un país que se precia (o, ¿preciaba?) por muy musical.

Los excelentes artistas norteamericanos que nos visitan habrán tenido que sentirse sorprendidos ante esta realidad, porque Chile ha cacareado este auge en numerosos congresos internacionales de música, de educación musical, etc.; ca más, chilenos músicos hay que tienen representación oficial y muy prominente en organismos universales de la alta cultura.

Podrían pensar, estos jóvenes y serios artistas estadounidenses, que el género que cultivan no es lo suficientemente atractivo como para provocar el deshielo estético en que nos hemos sumergido. Pero, bien visto, ¿importa el vehículo en que se nos transporte a los dominios de excelsitud artística? Aún, si la combinación de cinco instrumentos de viento es desconocida, tanto mayor alliciente. Luego, desde el primer concierto se ha proclamado la exceiencia del arte de estos huéspedes ilustrísimos.

Porque estamos en presencia de cinco personalidades de primerísimo orden, como es difícil hallarlas en el campo del solismo de instrumentos tradicionales y favoritos. No bastaría decir que cada uno es egresado de genuinas escuelas musicales, donde vuela de fantasía, exigencia de técnica y primor de formación son apenas insinuaciones, ya que el ambiente mismo invita a la superación. Tampoco bastaría decir de que cada uno de estos profundos músicos es, al mismo tiempo, compositor, y compositor con aquella respetuosidad que dan las circunstancias y vecindades donde se opera, en aquella benéfica promiscuidad artística que pone a viejos maestros, de auténtica trascendencia universal, junto a brillantes mozos clarificando caminos y técnicas.

Sería pedantería analizar cada uno de sus programas. Nada tuvo reparos, y sí alabanzas infinitas. Lástima grande para el público "musical" chileno, que no haya sabido comprender que había en ellos suma de perfecciones.

P. G.

Reunión íntima en honor del coronel John Slezak.-

Un grupo de personeros de ICARE y de destacados hombres de negocios de nuestra capital se reunió ayer en una manifestación íntima en el Hotel Carrera, con el coronel señor John Slezak, quien se encuentra de visita en nuestro país con motivo de su participación en las Jornadas de Estudios sobre la función del empresario que se celebran en Viña del Mar. El coronel Slezak, junto con el señor Harold Schorr trajeron a Chile la representación del "Congress for International Progress in Management", para dar a conocer prácticamente la forma en que los empresarios norteamericanos participan en cursos similares y relatar sus experiencias personales en este campo durante los cursos de la operación-jefe.

El coronel Slezak ha tenido una brillante actuación pública en Estados Unidos y ha desempeñado entre otros cargos el de Subsecretario de Ejército del Gobierno del Presidente Eisenhower. Actualmente es un distinguido hombre de negocios y representa a importantes organizaciones comerciales e industriales de su patria, además de ser miembro de instituciones docentes y universitarias norteamericanas.

A esta reunión durante la cual se intercambiaron ideas generales e impresiones sobre las empresas, los negocios y otros aspectos de interés a través de una charla cordial y amena, concurrieron los señores Luis Marty, Carlos Hepp, Eugenio Heiremans, Ramón Salinas, Jorge Raby, Domingo Arteaga, W. Haldeman, Arturo Aldunate, Fernando Salas, Eleodoro Matte y Enrique Barriga.

El Colegio San Pedro Nolasco en sus 70 años

Este mes de agosto guarda nobles secretos de evocación histórica para la Orden Mercedaria. Ella constituye un manantial de vitalidad mística en esa su perenne renovación espiritual, que se une a la santidad y pureza singulares con que sus monjes amanecieron a la existencia religiosa en el mundo, bajo la dulce mirada de María, Madre de Dios, en la advocación titular de Nuestra Señora y Madre de las Mercedes.

Fue en la noche que va del día 1.o al 2 de agosto de 1218 cuando se realizó la aparición de la Santísima Virgen, en Barcelona, el ilustre patriarca San Pedro Nolasco, a quien se ordenó la fundación de una orden religiosa y militar y caballeresca, con el objeto de ser redención de los cristianos cautivos y prisioneros, que así vivían abrojados en el bárbaro y cruel dominio de los moros y de la Media Luna.

Con fecha diez del mismo mes y de ese año (1218), en íntima ceremonia, el patriarca San Pedro Nolasco funda la orden gloriosa y toma el blanco hábito junto con Raimundo de Peñafort y diez compañeros más, en tanto que don Jaime I de Aragón, el Conquistador, dona en uso perpetuo el escudo real de su casa y de sus armas a esta nueva milicia, que habría de escribir tan bellas páginas en la historia de la Iglesia y penetrar en el esplendoroso recinto de la inmortalidad, ciñendo la frente de la Madre de Dios con una doble corona: la fidelidad heroica al voto de redención durante los siglos y la multiplicidad de obras e instituciones ajustadas a las necesidades de cada época, en homenaje a su Reina y Madre y Celestial Fundadora.

Pero hay un motivo más en estas memorias de preciados blasones, que perfuman el alma con el aroma del tiempo y de las distancias: se conmemora el séptimo centenario de la muerte de San Pedro Nolasco, visionario de épocas y enaltecido, por medio de sus hijos, a la Reconquista de España y a todas las proyecciones del cristianismo y de la fe en el Nuevo Mundo y en estas lejanas tierras de Chile. El fundador de la Orden de la Merced murió en 1256, en un 26 de diciembre.

Así las cosas, en este día 10 de agosto de este año de gracia del Señor de 1956, la gran familia del Colegio de San Pedro Nolasco, que reconoce en ese nombre a su cuna moral e intelectual, vuelve sus ojos al viejo plantel que los cobijó, de niños, a todos, y les enseñó y les formó para las luchas recias de la vida, entregándoles los tesoros de la fe religiosa y de los más altos ideales, para sublimar con un sentido superior esta época materialista y metalizada por la fiebre de los cálculos, egoísmos y mezquindades. Y es que la Real, Militar y Celestial Orden de la Merced lleva, en su razón de ser esa obliación permanente de darlo todo a través de un lema de caridad y amor y de redención, como enseña y camino de los más puros anhelos y de las más santas ambiciones.

El Colegio de San Pedro Nolasco cumple setenta años de existencia, que corresponden a intensas y bellas jornadas en la docencia pública de la nación, y acreditado como uno de los mejores planteles de educación secundaria, por la seriedad no interrumpida de sus estudios y de sus eminentes maestros, y por la pléyade brillante de alumnos egresados de sus aulas. Y para ello hagamos una breve incursión en la trama de sus primeros días de existencia del año 1856, siendo Rector el Rvdo. Padre Fidel Pinto e Inspector General el Padre Ramón Aceituno Villanueva. Entre los alumnos fundadores de ese lejano año figuran, en el escenario de los que viven, don Máximo Valdés Fontecilla, don Benjamín Rencoret Flores, don Clodomiro de la Cruz Casas, don Gustavo Ibáñez Rondizzoni. Y del año 1857, Monseñor Juan Francisco Fresno, honra del clero de la República, así como quien llegó a ser más tarde Arzobispo de Santiago, el Excmo. señor José Horacio Campillo Infante, gran amigo de la Orden y del colegio.

Es curioso anotar que el nuevo plantel, al abrir sus aulas, lo hizo con sus humanidades completas. Más tarde creó los cursos de preparatorias, y siempre hubo internado desde esos días, como una exigencia ante la jerarquía de los religiosos, que se hermanaban a su prestigio y solvencia. La ciudad de Santiago celebró con el carácter de un gran suceso la apertura del Colegio de San Pedro Nolasco.

A decir verdad, una figura extraordinaria había relado el nacimiento de esta gran obra, siendo él su eficaz inspirador, y quien, enarbolando los años, se constituía en la más alta gloria no sólo de su Orden, sino de su patria y de América, por los títulos de sabio y de prodigioso y de canonizado: era el Padre General de la Orden Mercedaria, Fray Pedro Armengol Valenzuela, quien, en memorable carta del 30 de diciembre de 1884, dirigida a la comunidad de Santiago, había propuesto e impuesto la idea de la fundación de un colegio, frente a la efervescencia religiosa producida por las "leyes laicas" de la Administración Santa María. Al abrir sus puertas el Colegio de San Pedro Nolasco el 1.o de Marzo de 1886, los padres apoderados y nuevos alumnos pudieron leer en el prospecto: "Reconociendo la necesidad que, hoy más que nunca, se hace sentir de trabajar por la educación moral y religiosa de la juventud, nuestra comunidad abrirá en sus claustros el 1.o de marzo del año próximo de 1886 un establecimiento de educación, en el cual recibirán los alumnos una instrucción sólida y verdadera, y una cristiana educación."

Mención especialísima merece, en este fecha, el cuerpo de profesores fundadores del colegio. Ellos hicieron las primeras armas, con ardiente celo de crear y acrecentar una gloria espiritual como patrimonio educacional del colegio. He aquí sus nombres. R.R. P.P. Salvador Allegs, Ramón Aceituno V., Ramón Llanos, Guillermo González y Manuel Pinero. Los Presbíteros: Juan Escobar, Nicanor Moyano, Rodolfo Vergara Antúnez, Carlos Rengifo y Pedro A. Ramírez, y los señores Julio V. Silva, Juan N. Alvarez, Darío Urzúa, Ruperto Solar, Federico Golborne, Ricardo Muñoz Avalos, Medoro Pedevila, Alejandro Vial Solar, Luis A. Bezanilla, Eduardo Alamora y Ernesto Villarroel.

Un informe del Decano de la Facultad de Filosofía, don Diego Barros Arana, después de una visita oficial, detectó que el Consejo de Instrucción Pública, en sesión de 19 de julio de 1886, por unanimidad, resolvió "que las respectivas comisiones examinadoras se trasladen, a fines del presente año escolar, y a principios del entrante, a la casa del Colegio de San Pedro Nolasco, para tomar exámenes a los alumnos, cuyas nóminas vienen acompañadas a la solicitud de Fray Fidel Pinto..."

Las actas de exámenes de 1886 en Cosmografía vienen firmadas por don Angel Vásquez, Nicanor Molinare y Javier Joachem V., y entre los alumnos anotamos a Arturo Rencoret Ovalle, Manuel Cañas Bustamante, José Santos Aceituno V., Roberto Fuenzalida Cortés y Rafael Ossa Fernández. Hay otras firmas notables, tales como las de don José Domingo Amunátegui y de don Juan Enrique Tocornal. Pero miradas las cosas desde un ángulo laico y de intuición del futuro, y como manos tutelares, se curioso destacar las firmas de los futuros líderes de la Alianza Liberal: don Arturo Alessandri P., en el carácter de examinador de Historia Sagrada, y don Eleodoro Yáñez, como examinador de Filosofía. Cosas de la vida, y curiosas, por cierto.

Setenta años de vida íntima y todos entregados al bien público y social de la nación, y con tantas generaciones de hombres ilustres, con suficientes títulos para una celebración en que se aúnan la justicia y la gratitud, como el más singular homenaje al colegio mercedario.

MOSEN ALBERTO JANUBAR

ENFERMOS. — Delicado de salud don Alfredo Vial Izquierdo.

A BUENOS AIRES.— Se han dirigido a Buenos Aires las señoras Marta Valdés de Vidaurre y Josefina del Fierro de Droguett.

ENFERMOS.— Se encuentra enferma la señora María Teresa Barros de García Huidobro.

—Delicada, la señora María Astorquiza de Díaz.

CATEDRATICO ESPAÑOL NUEVO MIEMBRO DE LA SOCIEDAD DE SOCIOLOGIA

A las 19 horas de hoy, la Sociedad Chilena de Sociología celebrará una sesión solemne, en el Departamento de Extensión Cultural de la Universidad de Chile, para recibir oficialmente al sociólogo español señor Francisco Ayala.

En esta oportunidad, la entidad que preside el catedrático señor Astolfo Tapia Moore conferirá a don Francisco Ayala el título de Miembro Correspondiente de la Sociedad Chilena de Sociología.

Se analizarán, asimismo, los estudios y mociones que la Sociedad presentará por intermedio de su presidente, señor Tapia Moore, en el próximo Congreso de Sociología a efectuarse dentro de poco en Amsterdam.

Beneficio a favor del Hospital Trudeau.-

El próximo miércoles 15 de agosto se efectuará en el Teatro Rex una premiere de gala de la película "Lo que el cielo nos dá", protagonizada por Jane Wyman, a beneficio del Ropero del Hospital "Trudeau". Esta institución que favorece a los enfermos de tuberculosis hospitalizados en ese establecimiento, realiza una importante ayuda y se financia casi exclusivamente con los fondos obtenidos de estos beneficios.

El Comité organizador de este beneficio está integrado por las siguientes personas: Luisa S. de Del Río, María R. de Yarur, Ana Calvin de Del Río, Adriana Chadwick de Floto, Irma Godau de Lorca, Trini Errázuriz de Ossa, Julia Echeñique de García Huidobro, Jani Moura de Grez, Marta Lazcano de Opazo, Amanda de Lloydrá, Alicia Ovalle de Lange, Sofía de Chonchol, Eva Olmos Hansen; Dr. Sótero del Río Gundián y Dr. Rafael Lorca Ortiz.

Entre las personas que han tomado localidades, se encuentran las siguientes: Embajador de Bolivia y señora, Sótero del Río y señora, Carlos Yarur y señora, Recaredo Ossa y señora, Gustavo Ross y señora, Rafael Lorca y señora, Aníbal Grez y señora, Borja García Huidobro y señora, Eduardo Cruz Coke y señora, Adriana Chadwick de Floto, René Silva Espejo, Oscar Herrera y señora, Víctor Opazo y señora, Gustavo Lange y señora, José Llodrá y señora, Sofía de Chonchol, Luis Ezzguiirre y señora, Ricardo Irarrázabal y señora, Ramón Salinas y señora, Arturo Alessandri y señora, María Luisa Edwards de Lyon, Saba Yarur y señora, Alfonso Gondek y señora, Hipólito Oliva y señora, Jorge Garcés y señora, Sergio Alemparte y señora, Jorge Covarrubias y señora, Eduardo Campino y señora, Hernán Chadwick y señora, Juan Sutil y señora, Roberto Correa y señora, Francisco Correa y señora, Gustavo Errázuriz y señora, Francisco Simunovic y señora, Elena Errázuriz de Sánchez, Luis Pérez y señora, Carlos Gacitúa y señora, Juan Braun y señora, Franck Westcott y señora, Jorge Jones y señora, Adolfo Lesser y señora, Manuel Grez y señora, Salomón Zaror y señora, Cristóbal Sáenz y señora, Alberto Basterrica y señora, Enrique Nieto y señora, Esperanza Artaza, Raúl Valdés y señora, Isidora Z. de Echeñique, Hernán Braun y señora, Luis Eugenio Valdivieso y señora, Leonidas Corona y señora, Jorge Figari y señora, Agustín Calvo y señora, Hernán Rojas y señora, Walter Piza y señora, José Tagle y señora, y Alejandro Garretón y señora.

Ayer se dirigió a Montevideo Delegación de la Sociedad Nacional de Agricultura

Por vía aérea partió ayer a Montevideo la delegación que representará a la Sociedad Nacional de Agricultura en la 5la. Exposición Nacional de Campeonatos de Ganadería, que se inaugurará en el recinto de El Prado, de esa capital, en un acto solemne que se realizará mañana.

La Asociación Rural del Uruguay, entidad organizadora de esta Exposición, ha invitado a la Sociedad Nacional de Agricultura a participar en los distintos actos oficiales, en los cuales la Sociedad será representada por su vicepresidente, don Guillermo Noguera Prieto, y consejero don Mario González Valdés, quienes viajan en compañía de sus respectivas esposas.

La Embajada del Ecuador

Por ALEJANDRA VICTORI

El Gobierno del Ecuador siempre ha tenido miramientos respecto en el envío de sus Embajadores a Chile.

Así, un día vino hasta nosotros el célebre escritor y crítico de la novela ecuatoriana, presidente de la Casa de la Cultura, de Quito, Benjamín Carrión.

Llegó después don Gonzalo de Zaldumbide, estilista por excelencia, escritor de cepa y linaje castizo. Descendiente de don Julio Zaldumbide, compañero de Juan Montalvo en la búsqueda del silencio nativo. Ambos se alejaban a las cimas que circundan la ciudad de Quito, para escuchar el eco despeñado del viento y beber copiosamente los goces del espíritu que sabía verter Juan Montalvo.

Así, sucesivamente, han venido personalidades a Chile.

Hasta hace poco tiempo, estuvo el actual Ministro de Relaciones, Excelentísimo señor Rafael Arízaga. Su estada entre nosotros estrechó más sólidamente los vínculos fraternales. Tanto él como su digna esposa, doña Eulalia de Arízaga, han dejado una huella indeleble en nuestro afecto.

En el día de hoy, estamos en presencia de un nuevo Embajador, Su Excelencia don Angel Isaac Chiriboga, representante genuino de hombres de talante y donaire castizos que han conquistado un Continente.

Señor de espada al cinto y pluma ágil; del grupo montañés. Autor de una obra de "Hombres Célebres"; entre ellas, la del caballero de nuestros sueños, O'Higgins. El extranjero que escribe sobre el prócer de la patria, lo tenemos ya en estimación.

Don Angel Isaac Chiriboga es autor de una quincena de libros; de la "Historia Militar del Ecuador", de una "Historia Universal", "Historia de la Batalla de Talquí", "Biografía del Mariscal Sucre", de "Fuerzas Morales en el Ejército". Su obra completa no puedo darla en una crónica.

Ha sido Encargado de Negocios en París; Embajador en Bolivia y Argentina. Ministro de Relaciones Exteriores, Jefe del Estado Mayor y muchos otros cargos importantes.

Contempla e investiga en su oficio de pensador y escritor con una riqueza sintáxica genuinamente pura.

Su arrogancia caballeresca lo sitúa entre sus mayores.

Nacido al calor de los volcanes, con reflejos de luz sobre el rostro, un paisaje policromo y sutil se descubre a sus miradas desde la "Pata de Guápulo". Desde "Panecillo", después de cruzar "Mamacuchara", se divisan las montañas donde el tamarindo y naranjal cuajan esencias que arrancan sus aromas a las ciudades.

En ese ambiente fue plasmándose su mente y forjando sus sueños; como si fuerzas telúricas gestaran su presencia en las múltiples fases de su natisimo verbo.

Naturaleza de narrador lo individualizan y embelesa escucharlo en cada una de sus memorializaciones descriptivas y reales.

Este es don Angel Isaac Chiriboga, que alargó su silueta a los lagos de Imbambura, de profundas y sutiles aguas, y que hoy viene a reclinar su pensamiento entre el mar y la cordillera nuestra.

Aquí lo tenemos con nuestros mejores anhelos; que su presencia acreciente estos vínculos, ya que constituyen eslabones de la cadena de las naciones americanas.

A. V.

RADIO-PROGRAMA DE HOY

CB 57 — AGRICULTURA
7.10 Audición Agrícola.
8.30 Agenda.
11.03 Heraldo Cinematográfico.
12.05 Folklore y Cultura.
14.00 Comentarios Internac.
16.00 Ritmo y Juventud.
18.30 Cita con Lucho Gatica.
21.30 Los Duendes.
22.00 Radioteatro.
22.45 Música Ligera.

CB 62 LA REINA
7.00 Alegre Despertar.
8.00 La Marcha del Mundo.
9.00 Concierto Matinal.
13.30 Concierto de Gala.
14.30 San Mario Rivas.
16.00 Tardes Selectas.
19.15 La Hora del Rosario.
20.15 Audición Chileno-Alemana.
20.30 Marquesa Preferencia.
21.00 Música Selecta hasta las 24.

CB 66 — CHILENA
7.30 Noticias.
9.15 Historias Mínimas.
10.30 Archivero Musical.
11.00 Bajo una Remada.
13.00 Concierto.
18.30 Ecos de Broadway.
19.30 Discoteca CB 66.
21.45 Comentarios Internac.
22.05 Concierto.
0.10 Resumen Noticioso.

CB 76 — SANTIAGO
7.30 Boletín.
9.00 Matinal Santiago.
11.00 Entre Nosotras.
13.30 Discoteca Alemana.
16.30 Buscando el Favorit
18.00 Club de Baile.
19.00 Discos y Discófilos
20.30 King de Exitos.
21.10 Momento.
22.30 Concierto.

CB 89 — CORP. DE COMERCIO
7.30 Cantando bajo la Ducha.
10.00 Nosotras las Mujeres.
11.00 Cantz con su Favorita.
13.35 Comentarios Políticos.
17.00 El Profesor Pinocho.
18.00 Discomanía.
21.30 Reportarios.
22.05 Noticiario Universal.
23.05 Verdad Box Profesional.
23.00 Concierto.

CB 93 — NUEVO MUNDO
7.30 Primer Informativo.
9.30 Para Ud.
10.30 Discoteca del Oyente.
12.00 Viva Chile.
17.30 Orquestas de Baile.
18.05 Aventuras de Tarzán.
19.30 Clarín de Gloria.
20.30 Radiovisión.
21.30 Radioteatro.
23.00 Diario "La Reforma".

CB 97 — PRAT
8.30 Levántese Amigulto.
9.30 Los Recetos de la Pampa.
12.00 Almacén de Pedidos.
15.00 Tardes de Opera.
17.00 El Abuelito Carlos.
18.00 Radioteatro Episódico
20.30 Sinopsis del Deporte
21.00 Rincón de con Nazile.
21.30 Escuela de Canto.
22.00 Clínica del Dr. Chamorro.

CB 114 — CORPORACION
7.30 Boletín.
11.05 Almanaque.
18.05 Aventuras.
19.05 Aladino y su Cía.
19.30 Noticiario Deportivo
21.00 Dots y Rosalía.
21.30 Ronda Juvenil.
22.00 Entre Sore
22.30 Pontán Luna.

CB 142 — HISPANIA
8.35 Entre Ud y Yo.
9.35 Radioaudición Hispánica.
11.05 Vamos al cine.
13.05 Feria de Regalos.
16.00 Recortes.
18.00 Pinceladas Españolas.
19.30 Radio Club de la Amistad.
21.35 Noticiario Español.
22.15 Galería de Retratos.
23.30 Repórtar de la Noche.

CB 146 — O'HIGGINS
8.00 Al filo de la Noticia.
10.15 Conozca su Destino.
12.03 Revista Musical de las 12.
13.30 A Huascaso Limpio.
14.00 Trabajo Cantando.
17.30 Vida de Carlos Gardel.
19.30 Laureles Olímpicos.
20.30 Clarín de la Cisterna.
23.00 Palabras a media Voz.
22.30 Comentarios fin del Día.

DESTACAMOS PROGRAMAS DE MUSICA SELECTA:
CB 62: 9, 13.30, 18.30 y 22.30 hrs. | CB 70: 8, 15, 17 y 21.15 hrs.
CB 66: 9.30, 10, 13 y 22.30 hrs. | CB 142: 9.05 y 19.35 hrs.

¡ADVERTENCIA!

¡No cambie el aceite sin una previa revisión de las bujías!

¡Si no ha hecho revisar sus bujías después de los últimos 8.000 kilómetros, es muy posible que se hallen semiagotadas!

Cada vez que las bujías fallan, la gasolina se escurre hacia el cárter y... diluye el aceite recién cambiado.

¡Proteja su aceite! Al momento de cambiarlo pida a su mecánico que verifique el estado de las bujías. Si necesita un juego nuevo, insista en las de encendido total...
BUJIAS CHAMPION, de 5 rebordes.

CHAMPION

BUSQUE LOS 5 REBORDES

CATRES, COLCHONES, SOMIERES
CREDITOS A SOLA FIRMA 10 MESES PLAZO
COCINAS GRAWOR-ALMA-MASTER
LAMPARAS - ENCERADORAS SAHID
JUGUERAS FRACMO-OLLAS MARMICOC
OLLAS REX
DESPACHOS A PROVINCIAS — VENTAS POR MAYOR Y MENOR
CONSULTE PRECIOS
BEREZIN HNOS - SAN DIEGO 672 - STGO.

ANTIFRANTOS GASCO

COMPRELOS EN EL DEPARTAMENTO COMERCIAL DE LA COMPAÑIA DE GAS
SANTO DOMINGO 1061

Hogar Belleza Modas

El contrabando

El ir a buscar unas cuantas cositas a Argentina o a Arica para después venderlas a las amigas con facilidades de pago a "largos plazos" o "como tú quieras pagármelo, m'hija", se ha hecho corriente este año.

Para las personas que se pasan los pesos a costa de los que los entregan, puede ser algo muy agradable; para las primeras, pero no para las segundas, quienes a veces pasan en duros aprietos para poder pagar.

Las cosas que se compran con tantas facilidades y "porque las trajo la fulana", son la mayoría de las veces, cosas absolutamente superfluas. La costumbre de hacerse de objetos y prendas de vestir, "por si acaso", después no tiene oportunidad de adquirirlas, no pasa de ser una malísima costumbre.

Pero, si es mala costumbre comprar y comprar sin necesidad, necesítelo o no, más mala costumbre es molestar a las amigas a las compañeras de oficina y a cuantas se topen para ofrecer sus mercaderías traídas quizás de dónde.

Todas sufrimos constantemente estos viajes al extranjero. Sin tener culpa ninguna, nos vamos enfermando de los nervios. Muchas veces, y en la mayoría de los casos, se cae por cansancio en la compra. Y, como no se puede atravesar de vereda a cada rato para no encontrarse con la fulanita "que viene llegando" o no puede dejar de ir a los tés o canastas diarios, las personas que antes causaban placer encontrarlas, se han vuelto temibles.

Pero, en esto de las compras, vale la pena pensarlo seriamente y preguntarse: ¿Necesito yo esto? O bien, ¿se está en un plan determinado de economía o de control de sus gastos, vale la pena tener la suficiente fuerza de carácter para no dejarse seducir por esta sola frase: ¿No quieres ir a ver las cositas que traje, para que te entretengas?, y contestar ¡NO!

CON ELEGANTES TENIDAS para su deporte favorito, la Embajadora de Estados Unidos, Elsie Crew de Lyon, y Liliana Solari, observan el nevado panorama del Plateau, en Portillo. Ambas fuerzon primeras figuras en las reuniones deportivas y sociales que se efectuaron últimamente en ese lugar. Liliana fue campeona en las competencias. La señora Lyon, lo mismo que su hija Lilla, son también expertas en el deporte blanco. Adoran la cordillera, y éste fue su primer viaje a Portillo desde que se encuentran nuevamente en Chile. Los Lyon sólo llegaron hace pocos meses a Santiago. Anteriormente estuvieron un largo periodo, también en la Embajada de su patria en este país.

Las novedades mundiales para la moda serán exhibidas en Londres

LONDRES.— BIPPA.— (Por avión).— La Sexta Feria Nacional Británica de Tejidos, que se inaugurará el 1.o de octubre en el Royal Albert Hall de Londres, promete ser uno de los principales acontecimientos en el calendario de la moda internacional. Participan casi todos los más destacados fabricantes del Reino Unido, y la exposición, que durará cinco días, revelará la gran inventiva de diseño, el ingenio en cuanto a la fabricación de hilos especiales y la concepción moderna en la elaboración y motivos de estampación de tejidos.

Como resultado de la labor realizada en los laboratorios y las investigaciones efectuadas en los mercados diversos, se ha producido para la primavera y verano de 1957 una gran diversidad de nuevos géneros a precios moderados y de gran atracción para la moda. Las 5.000 muestras que se exhibirán en el Albert Hall será prueba elocuente de los perfeccionamientos logrados recientemente en los procesos de teñido, estampado y terminado de los materiales. Se puede producir actualmente cualquiera combinación de colores, en reproducción fidedigna y resistentes a la luz y al lavado.

La exposición revelará, asimismo, los adelantos logrados en la combinación de fibras naturales y artificiales. La atracción que originalmente ofrecía el nylon, el terilene y otras fibras sintéticas ha dado lugar a una mejor comprensión por parte del público respecto a las cualidades de las diversas fibras artificiales, y ésto, a su vez, ha fomentado entre los fabricantes la inclusión de tejidos nuevos en las variedades destinadas para la temporada de 1957.

Celebrada por vez primera en 1951, la Exposición Nacional Británica de Tejidos se ha ampliado cada año. La de octubre próximo servirá de puesto de venta a unos 200 fabricantes británicos y atraerá a más de 20.000 visitantes nacionales y extranjeros. Uno de los aspectos de la Exposición será la presentación de prendas confeccionadas por miembros de la Sociedad de Modistos de Londres y por destacadas empresas británicas de confección al por mayor. La presentación de estas prendas tendrá por fin singular el destacar los nuevos materiales elaborados por los fabricantes británicos de tejidos.

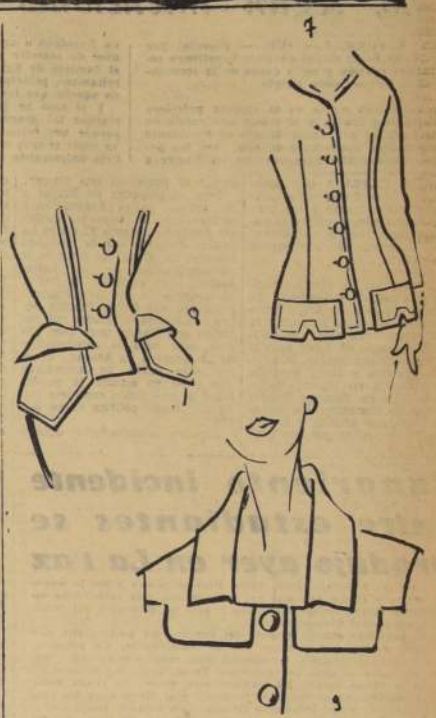

EL BOLSILLO PUEDE SER LA NOTA NOVEDOSA DE UN TRAJE.— En el dominio de los bolsillos reina la más variada fantasía. Frecuentemente, los modistos los emplean para subrayar el alargamiento del busto y de la silueta, colocándolos más bajos que de costumbre. Este es el procedimiento a que recurre MADELEINE DE RAUCH, en la chaqueta larga de un traje sastre en lana negra (diseño 7). Las anchas carteras acentúan este efecto alargado. MARCELE TIZEAU convierte en un bonito ornamento los dos bolsillos que prolongan, como un pequeño faldón, la línea de una chaqueta muy corta. Esta última forma parte de un traje sastre en tricot mostaza. Los bolsillos descienden en forma triangular y están dotados de anchas carteras, igualmente triangulares, al nivel del talle (diseño 8). JACQUES HEIM, por el contrario, coloca muy altos los bolsillos de un traje sastre en lana "beige". Estos se hallan bajo un escote triangular, encuadrados por un largo cuello vuelto (diseño 9).— (INTERCONTINENTALE.)

Complementos y accesorios

Toda tenida requiere los complementos indispensables. Estos accesorios, que se componen de guantes, carteras, zapatos y alhajas, no son elegidos "a tontas y a locas".

La elección de los complementos requiere similar cuidado a la elección del traje y deben ser tan perfectos como la toilette que acompañarán.

No se pueden usar accesorios de sport con las tenidas elegantes, o lo contrario.

Las personas más prácticas y más económicas han llegado a la conclusión que usando un color básico de accesorios que vayan con todas las tenidas, es mejor para estos tiempos. Se basan en esto diciendo que si tienen, por ejemplo, los accesorios todos negros, en la mañana se evita tener que pensar demasiado para combinar sus tenidas. Y que pueden economizar en no tener zapatos, carteras y guantes en todos los colorídos.

Para poder seguir esta norma hay que elegir el tono básico. Las rubias pueden pensar en los colores habanos, que combinan a maravilla con todos los colores, incluso con el negro. Los accesorios azulmarino o rojo no prestan tanta utilidad. El negro es aún más aceptable que el habano, porque se puede llevar con las tenidas elegantes.

INSTITUTO BELLEZA "Solaris"
25.o ANIVERSARIO
La mejor PERMANENTE FRIA IMPORTADA. ONDAS GRANDES, y con el prestigio de "SOLARIS", a
$ 1.100.-
AGUSTINAS N.o 972.
No olvide: Atención ininterrumpida desde las 8 A. M.
TELEFONOS: 64955 — 84488 — 83717

NAGOYA
MAQUINA DE COSER
GARANTIZADA POR 30 AÑOS
De mano y de pie, de 3 y 5 gavetas, desde
$ 22.000.—
Pedidos directos.
Atención especial.
Repuestos standard.
Facilidades de pago. Despachos a provincias.
En Puente Alto: José Luis Coo 32

Unico Agente en Chile:
JULIO MORAGA ZUMARAN
Importador Exclusivo
HUERFANOS 979 - OFS. 119-120 - SANTIAGO

La educación del niño comienza desde guagua

Cierta vez una mamá desesperada con su niño que era desobediente, irrespetuoso y testarudo, se fue a visitar a un célebre psiquiatra en Estados Unidos.

Al llegar a la consulta del médico, lo primero que éste le preguntó fue: ¿Qué edad tiene su hijo, señora?

Y ella contestó: "Dos años, doctor".

"Entonces —repondió el médico—, ya es tarde para enseñarlo".

Muchos padres que han tenido mano blanda y han regaloneado a su gusto a su hijo, creen, después cumplir con su deber llevándolo, como la señora de la historia, a ver un experto en psiquiatría infantil.

La educación del niño comienza junto con nacer la cristura. Los hábitos comienzan a desarrollarse en la cuna y van persiguiendo al hombre durante toda la vida.

Un hábito mal adquirido puede ser causante de la desgracia del hombre de mañana. La idea por la que se deja desarrollar estos malos hábitos de pequeños es generalmente por la ignorancia de los padres, respecto a las normas que deben regir la educación de los hijos.

Todo padre o madre que desee que su hijo prospere en la vida, debe ante todo tener la obligación de conocer los principios básicos de la educación. Esto se consigue en consulta con los médicos especialistas, o bien, instruyéndose en clases o libros en los cuales se habla interminablemente acerca de estos problemas.

Alta fidelidad a su alcance...

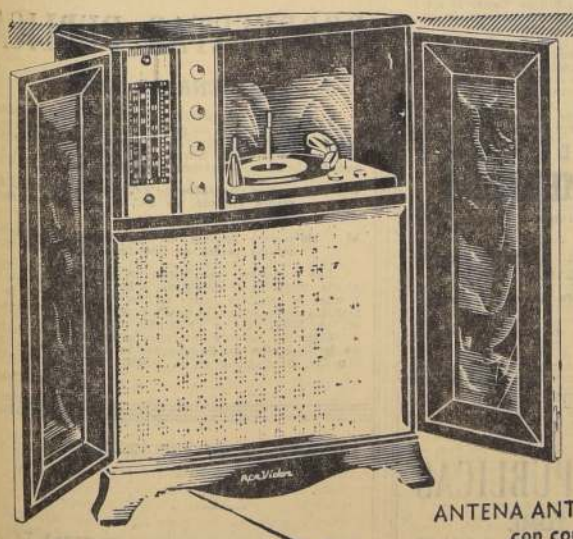

MODELO
HF 101
La última creación
RCA VICTOR
Las piezas han sido diseñadas y construidas especialmente, una para la otra, para lograr la perfecta reproducción de Alta Fidelidad.
ANTENA ANTI-RUIDO, magnética, con control de orientación.
PARLANTE CURVILINEO, de Alta Fidelidad de 12", con imán permanente.
Conozca personalmente el Modelo HF 101.
Consulte sobre el NUEVO SISTEMA de créditos a su Distribuidor
RCA VICTOR M. R.

Modas LIBERTY
Ofrece: Abrigos, vestidos, pilotos, trajes sastre, 3/4. Ahora vendemos géneros a precios de fábrica, con facilidades.
FONO 398377
Entrepiso
21 DE MAYO 617-LOCAL 9

El Mejor HILO PARA COSER
EN CONOS UNITAS M.R.
INDUSTRIA DE HILOS
SAN DIEGO 1430-TEL 52683

FIGURAS
Y JUEGO DE MESA nuevo, para 14 personas
Hutschenreuter
vendo. Suecia 0189. Depto. D., Providencia. De 9.30 a 13 y 15.30 a 20 horas. Domingo de 10 a 13 horas.

PERMANENTES EN FRIO
Victoria Sotomayor
AHORA EN
MERCED 820
(PASAJE) LOCAL 15 - FONO 397901
FRENTE TEATRO SANTIAGO

Y EN EL TEATRO...
CHOCOLATES Costa M.R.
ESCUCHE EL PROGRAMA INFANTIL COSTA LOS LUNES, MIERC. Y VIERNES DE 18.30 A 19 HORAS EN RADIO YUNGAY
REPRESENTANTES EXCLUSIVOS PARA SANTIAGO
OREZZOLI HNOS. LTDA
Av. Presidente Balmaceda 1296 esq. Teatinos
cas. 3698 - SANTIAGO - Fonos 62155 - 62156

Servicios cablegráficos de United Press, France Presse y Ansa

Actitud de Occidente se justifica o no, según intenciones de Nasser

NUEVA YORK, 9.— (UP).— Especial por Leroy Pope.— El Canal de Suez constituye solamente la ocasión y no la causa de la tormenta que se cierne sobre Egipto.

La verdadera causa es la riqueza petrolera de los países árabes y el temor que existe en Gran Bretaña y Francia de que el Presidente Nasser quiera apoderarse de ella. Así, las potencias occidentales europeas ven en Nasser a un Napoleón o un Hitler incipiente, con designios de someter a la Península Arábica bajo el dominio de Egipto, expulsando de ella a los británicos, principalmente, y poniendo fin a todo aquello que tenga el sello de Occidente.

Y si bien se juzga que Nasser no lograría realizar tal propósito, hay marcada inquietud porque sus intenciones serían suficientes para crear el caos en el Medio Oriente, con beneficio únicamente para la Unión Soviética.

ASI SE EXPLICA que tanto Londres como París sigan entregados activamente a sus preparativos navales y militares para sofrenar a Nasser, no obstante los consejos de Washington en contrario.

Si Nasser no es efectivamente una amenaza hitlerescа, los preparativos bélicos anglo-franceses asumirían las proporciones de un riesgo tremendo e injustificable; pero si el líder egipcio tiene intenciones negras, la actitud de Francia y Gran Bretaña se convertiría en lógica. Hasta el momento, los Estados Unidos parecen no compartir los temores de sus dos aliados y tratan de hacer lo posible por que tengan más paciencia con Nasser.

Pero el proceder de Egipto y de varios países árabes hace pensar que los temores pueden ser fundados. Radio El Cairo ha venido diciendo que la nacionalización del Canal de Suez es la nacionalización de los países árabes, y un periódico de Beirut se lamenta de que unos cuantos príncipes del Golfo Pérsico estén recibiendo utilidades del petróleo que Nasser muy bien podría usar para la construcción de la Represa de Assuan. Siria, por otra parte, ha anunciado que tiene en estudio la posibilidad de una unión completa con Egipto, tanto política como militar.

Algunos observadores opinan que es muy posible que elementos adictos a Nasser puedan causar la caída del Rey Hussein después de las elecciones que tendrán lugar en Jordania en octubre, para proclamar la unión del pequeño Reino de Egipto.

De mayor trascendencia para Gran Bretaña son las actividades recientes de agentes de Nasser en el Protectorado de Adén, en el que empresas británicas tienen importantes intereses petroleros. Dichas actividades se han extendido a la isla de Bahrein, en el Golfo Pérsico, en la que Gran Bretaña ha construído una de las refinerías más grandes del Medio Oriente. Desde hace meses, una racha de huelgas y desasosiego mantiene en agitación a los trabajadores y a los cabecillas locales, que proclaman, sin ambajes, que Nasser es el verdadero dirigente del mundo árabe y que pronto habrá de expulsar para siempre a los británicos.

Harold Guard, uno de los corresponsales de la United Press, visitó la región, hace poco, y tuvo oportunidad de conversar con el depuesto Jimán de Ovwe, con el Sultán de Shahrja y con Abdul Raman el Bakry, de Bahrein. Todos ellos pusieron de manifiesto su admiración por Nasser y su confianza en que el dirigente egipcio habrá de unificar al mundo árabe en una Confederación de Estados Arabes. Cuando tal cosa suceda, dijeron los entrevistados a Guard, el fin de la tutela británica será un hecho.

Para Francia, la amenaza de Nasser es más bien política, pues a fondo París se da cuenta de que la agitación creciente de Argelia cuenta no sólo con las simpatías sino con la ayuda directa del mundo árabe. Por consiguiente, la hegemonía de Egipto como líder de las naciones árabes crearía una situación cada día más difícil para Francia en el norte africano.

Sangriento incidente entre estudiantes se produjo ayer en La Paz

LA PAZ, 9 (UP).— Hubo varios tiros de pistola y por lo menos un herido y cuatro contusos en un encuentro esta tarde entre estudiantes universitarios falangistas y otro de elementos del Movimiento Nacional Revolucionario.

El incidente ocurrió después del entierro del universitario Elio Crispieri, muerto por personas aún no identificadas. Un grupo de universitarios falangistas organizaron una manifestación que recorrió las calles al grito de "queremos libtad, abajo los asesinos!"

En la Plaza Murillo, los manifestantes, entre los cuales había varias mujeres, dieron vivas al Gobierno y al Movimiento Nacional Revolucionario y un estudiante pronunció un discurso falangista.

Fue entonces cuando llegó un grupo compacto de militantes del MNR. Los dos grupos se insultaron mutuamente y luego arremetieron a golpes uno contra el otro. Se escucharon entonces varios tiros de revólver.

Un corresponsal de la United Press vio un herido de bala y dos contusos. Una ambulancia recogió al herido rápidamente.

Hay dos detenidos, también contusos, como consecuencia de los sucesos.

Paracaidistas atacan a rebeldes argelinos

ARGEL, 9. (UP).— Paracaidistas franceses descendieron de aviones que volaban a poca altura para rodear a una banda rebelde en la fértil llanura de El Affrun, según se informó aquí hoy.

La policía de la vecina localidad de Blida, situada a 30 kilómetros al sudoeste de Argel, pusieron sobre alerta a las autoridades militares francesas enterándolas de que los rebeldes estaban avanzando por entre los naranjales y las viñas cercanas a El Affrun. Se despacharon inmediatamente los paracaidistas y pronto sus paracaídas pudieron verse descendiendo lentamente en medio del oscuro cielo de la medianoche.

LIVING CAPITONE

$ 63.000.—
Con flecos tapizados en rico brocato tipo francés.

Comedor Chippendale
$ 95.000.—
Buffet artísticamente tallado, regia mesa, 6 sillas, dos sillones.

Comedor Normando
$ 52.000.—
Artísticamente tallado. 8 piezas.

Dormitorio Normando
$ 95.000.—
En líneas estilizadas, con ropero 3 cuerpos de 11 piezas.

657 — NATANIEL — 657

Mensaje de la SIP al Presidente de Bolivia, H. Siles

NUEVA YORK, 9.— (UP.)— El presidente de la Sociedad Interamericana de Prensa (SIP), James G. Stahlman, director del diario "The Nashville Banner", de Nashville, Estado de Tennessee, envió hoy el siguiente despacho al Presidente de Bolivia, Hernán Siles Suazo:

"La Sociedad Interamericana de Prensa ha tomado nota con sumo interés de su discurso inaugural, en el cual usted dijo que gobernaría con justicia y que la oposición gozaría de todas las garantías constitucionales en Bolivia.

"Me atrevería a insinuar a Su Excelencia que un gesto inicial en tal sentido, la indemnización al doctor Demetrio Canelas por la destrucción de su diario, "Los Tiempos", de Cochabamba, por la milicia popular en noviembre de 1953, constituiría para el número libre una prueba del retorno al Gobierno constitucional en Bolivia. Este generoso acto democrático de su parte permitiría al doctor Canelas importar la maquinaria que necesita para la publicación de su diario.

"También solicitaríamos que se permitiese a Carlos Víctor Aramayo reanudar la publicación de su diario "La Razón", de La Paz, que fue cerrado en abril de 1952 porque el Gobierno se negó a impedir su destrucción por la milicia popular."

CALI, Colombia.— Con el terror y la desesperación, retratados en su rostro, esta mujer aparece sentada en el umbral de lo que fue su hogar, uno de los centenares que fueron totalmente demolidos por la horrorosa explosión, que segó más de mil vidas y dejó un número mucho mayor de heridos. (Radiofoto de UNITED PRESS.)

23 zulúes adictos a la marihuana fueron condenados a muerte

DURBAN (Sudáfrica), 9. (UP).— Veintitrés miembros de una tribu zulú fueron condenados a muerte, acusados de haber asesinado a cinco policías durante una batida contra el tráfico de estupefacientes, realizado en las montañas Drakenberg. Otros tres hombres fueron declarados inocentes.

El fiscal describió cómo los policías fueron apaleados hasta que murieron, después de haber descubierto un valle con grandes cultivos de marihuana.

Añadió que guerreros zulú fueron llamados con un cuerno y que una vez reunidos se los estimuló a la violencia mediante danzas de las mujeres de la tribu. Se lanzaron al ataque de los policías, a los que infligieron heridas, con lanzas.

Los 23 zulúes escucharon la sentencia de muerte sin hacer un gesto. Este ha sido el mayor proceso en masa realizado en Sudáfrica.

OFICIALMENTE RUSIA ACEPTO INVITACION PARA IR A LONDRES

MOSCU, 9.— (UP).— Por Henry Shapiro).— La Unión Soviética aceptó esta noche la invitación para asistir a la Conferencia de Londres sobre la crisis del Canal de Suez, pero dio a entender que acaso insista en la internacionalización del Canal de Panamá y otras vías fluviales del mundo.

La aceptación rusa, contenida en una nota entregada a los embajadores de los Tres Grandes y otros aquí, pide que se aplacen las conversaciones sobre el Canal de Suez, y que invite a más naciones comunistas y árabes.

Sin embargo, en todo caso, según la nota, Rusia tendrá una delegación en Londres dentro de una semana, si la Conferencia comienza en la fecha proyectada del 16 de agosto.

La nota rusa trata del asunto del Canal de Panamá en una pregunta, sin señalar específicamente a qué vía fluvial se refiere. Dice la nota: "Naturalmente, surge la pregunta de ¿por qué se señala sólo al Canal de Suez entre los canales y estrechos de igual importancia?"

Los "canales y estrechos" pueden comprender al Canal de Panamá, los Dardanelos y los canales que separan las islas de Japón: "todos estratégicos desde el punto de vista comunista, y todos controlados por el Oeste.

Comisión Presidencial Interamericana iniciará en breve plazo sus labores

WASHINGTON, 9. (UP).— (Por Hecry Raymond).— Los Estados Unidos dará en breve los pasos necesarios para poner en ejecución la proposición formulada en Panamá por el Presidente Eisenhower, para la formación de una Comisión Presidencial Interamericana que acelere el desarrollo económico del hemisferio occidental.

En círculos oficiales se reveló que el Departamento de Estado preparó propuestas concretas para asegurar una pronta reunión del importante grupo.

Se tiene entendido que el Departamento de Estado pedirá que la comisión se reúna en Washington, donde podrá contar con la colaboración del personal técnico de la Unión Panamericana. El Presidente Eisenhower ya designó a su hermano, Milton S. Eisenhower, como su representante personal.

Es posible que se organice una reunión para el mes entrante, y, de acuerdo con funcionarios de esta capital, el grupo completaría su labor dentro de unos tres meses.

El Secretario de Estado Adjunto en ejercicio, Roy R. Rubottom, ya celebró varias conversaciones telefónicas con Milton Eisenhower, relacionadas con los planes de la Comisión, pero la llegada de Holland señalará el comienzo de una serie de conferencia tendientes a redactar un programa definido para el grupo.

Los otros funcionarios del Departamento de Estado que trabajan en la agenda son el Embajador Harold M. Randall, representante de los Estados Unidos en el Consejo Económico y Social de la Organización de Estados Americanos; Maurice M. Bernbaum, director de la Oficina de Asuntos Sudamericanos, y Harry R. Turkel, director de la Oficina de Asuntos Relacionales Norteamericanos.

APLICACION DE LA ENERGIA NUCLEAR EN LA INDUSTRIA.— Se espera que sus recomendaciones incluyan la aplicación de energía nuclear al esfuerzo industrial de América Latina, formas de ampliar el programa de cooperación técnica, y otros métodos financieros y económicos tendientes a acelerar el progreso del hemisferio.

Se sabe que funcionarios norteamericanos abrigan la esperanza de que las demás naciones nombren en la Comisión a personalidades reconocidas, para darle el mayor prestigio posible.

No bien regrese mañana de Bolivia, Milton F. Holland, Secretario Adjunto de Estado para asuntos interamericanos, se espera que hará consultas directas con las demás 19 repúblicas americanas, sobre una agenda para dicha Comisión.

Se considera que el primer paso que dará el Departamento de Estado, será pedir a los demás Gobiernos que lo antes posible designen a un representante para integrar la Comisión.

Es con esta idea, explicaron, que el Presidente Eisenhower designó a su hermano.

Probablemente, este punto de vista se haga saber a los Embajadores de las 20 Repúblicas cuando Holland les comunique el plan norteamericano para la Comisión.

Egipto crea un "Ejército de Liberación Nacional" lo formará la juventud

EL CAIRO, 9.— (UP).— El Presidente de la República, coronel Gamal Abdel Nasser, dictó esta noche un decreto por el cual se establece un nuevo "Ejército de Liberación Nacional", cuerpo éste que estará formado por la Guardia Nacional y los diversos destacamentos juveniles militarizados.

Este ejército será un cuerpo enteramente aparte del ejército regular de la nación.

El anuncio oficial al respecto expresa que el nuevo ejército estará al mando del Ministro de Educación, mayor Kamaleldin Hussein, miembro del disuelto Consejo del Comando Revolucionario.

HUSSEIN ha estado adiestrando militarmente a los destacamentos juveniles en referencia, formados, principalmente, por estudiantes y obreros, y los cuales han existido desde que se produjo la primera tensión anglo-egipcia en relación con las conversaciones sobre la evacuación de la zona del Canal, en el año 1953.

Además de la Guardia Nacional y de los destacamentos juveniles, este Ejército de Liberación Nacional contendrá también a todos los ciudadanos, de 18 a 40 años de edad, que se presenten voluntariamente.

Gran Bretaña detuvo el envío de tropas al mar Mediterráneo: suspenso

LONDRES, 9.— (UP).— Gran Bretaña "aplazó" hoy inesperadamente sus planes de enviar nuevos refuerzos militares al Mediterráneo por medio de aviones y buques de transporte.

El Ministerio de Defensa se negó a dar razón alguna del aplazamiento. El Ministerio ordenó a la British Overseas Airways Corporation, que suspendiera la operación de transporte aéreo de 3.000 soldados a las bases arrendadas por Gran Bretaña en Libia. Los aviones, seis flamantes aparatos de transporte "Bristol-Britannia" de turbo-propulsión, iban a iniciar sus vuelos al amanecer de mañana.

Al mismo tiempo, el Ministerio retrasó también la salida del buque de transporte de tropas "Empire Ken", con un destacamento de fuerzas antiaéreas, que también había de zarpar mañana.

Simultáneamente, un despacho de Gibraltar informa de que el portaviones de 22.000 toneladas "Bulwark" se detuvo allí a mitad de un veloz viaje rumbo a Chipre e inesperadamente entró en el dique seco. El "Bulwark" había salido el lunes de Portsmouth con su cargamento completo de aviones a reacción.

Se desconoce en absoluto cuál pueda ser el motivo de esta repentina decisión de aplazar la preparación militar británica en el Mediterráneo. Los diplomáticos hacen conjeturas en el sentido de que podría haberse ordenado aplazar los transportes para justificar la declaración hecha anoche por el Primer Ministro, Sir Anthony Eden, de que "no buscamos una solución de fuerza".

N.o 86

traídos con vida, después que siete obreros de construcción escaparon en los primeros minutos del desastre. Se sabe que nueve han perecido. Se ignora el paradero de otros 243 de los 258 mineros belgas e italianos que tenían que estar trabajando, cuando un cortocircuito en el tendido eléctrico provocó el incendio.

En Roma, la prensa y los dirigentes obreros denunciaron la falta de medidas de seguridad en las minas belgas, en las cuales laboran principalmente emigrantes italianos.

Una cuadrilla de rescate llegó hoy al fondo de la mina, bajando en el ascensor de emergencia hasta que éste se atascó a los 850 metros, y luego, arriesgándose otros sesenta metros en una cesta colgada de un cable. Sin embargo, un nuevo brote de llamas obligó a los valientes voluntarios a volver a la superficie antes de encontrar a los atrapados.

Anteriormente, un grupo de siete hombres había llegado a una galería situada a 760 metros de profundidad, sólo para descubrir que la entrada se había desplomado. Ochenta hombres habían estado trabajando allí.

Irán, miembro del Pacto de Bagdad, reconoció la incautación del Canal

TEHERAN, 9. (UP).— Irán reconoció hoy la nacionalización por Egipto del Canal de Suez.

Este país es el segundo miembro de la "zona norte" del pacto de Bagdad, que reconoce la expropiación de la vital vía de comunicación. El lunes ya había hecho lo mismo Irak, igualmente miembro de dicho pacto, así como de la Liga Arabe, a la que también pertenece Egipto.

10 MESES PLAZO
Una oportunidad para Ud.!
COLCHON SIMMONS $ 9.500
ESTANTES CAMA $ 10.500
COMODA-CAMA VELADOR
MARQUESA COMPLETA $ 12.500
CATRES DE BRONCE
CAMAROTES CON SOMMIER $ 12.800
SOFA-CAMA EXPOSICION DE TODA CLASE DE MUEBLES
Casa BRONCELAN
SAN PABLO 2715
FABRICA: LIBERTAD 781

Vístase CORRECTO
MOISES JARA
SASTRE
Ofrece hechuras finas
a $ 6.500.—
Corte a su agrado.
Ultimos figurines.
SAN ANTONIO 15
(Altos) — FONO 84363

MAQUINAS DE ESCRIBIR
SUMAR Y CALCULAR
CREDITOS
NUEVAS Y DE OCASION
BANDERA 98 SOC. TALLERES UNIDOS GMO. VON CHRISMAR C. FONO 80052

MINISTERIO DE OBRAS PUBLICAS
DIRECCION DE ARQUITECTURA.

INSCRIPCION ESPECIAL

Llámase a Inscripción Especial de Contratistas inscritos en Primera Categoría en el Registro General de la Dirección de Arquitectura, para la ejecución de los estucos de fachadas y patio del edificio AMPLIACION DEL MINISTERIO DE HACIENDA, con un presupuesto oficial de $ 43.545.419.00.

Esta Inscripción Especial se cerrará el día 16 del presente mes.

Bases y demás antecedentes para esta Inscripción Especial podrán solicitarse en el Archivo Técnico de esta Dirección.

SANTIAGO, 7 de agosto de 1956.

EL DIRECTOR DE ARQUITECTURA

DIRECCION DE PAVIMENTACION URBANA
CHILE

PROPUESTAS PUBLICAS

COMUNA DE QUINTA NORMAL

Se solicitan propuestas públicas para la ejecución de los siguientes trabajos de pavimentación de calzadas de hormigón de cemento vibrado y obras complementarias en la calle MARTINEZ DE ROZAS, de la comuna de QUINTA NORMAL, con un presupuesto oficial de $ 10.578.426:

3.540 metros cuadrados de calzadas de hormigón de cemento vibrado, de 0,18 m. de espesor, dosificación "B".

Las propuestas se abrirán en la Alcaldía de Quinta Normal, el miércoles 22 de agosto de 1956, a las 11 horas, y para optar a ellas se requiere estar inscrito en el Registro de Contratistas de la Dirección de Pavimentación Urbana, en PRIMERA o SEGUNDA CATEGORIA.

Consultar bases y antecedentes en la Oficina de Partes de la Dirección de Pavimentación Urbana, calle Moneda N.o 723, Santiago, o en la Oficina Zonal de QUINTA NORMAL.

EL DIRECTOR SUPLENTE

UNIVERSIDAD DE CHILE

ESCUELA DE MEDICINA

De acuerdo a la Ley 10.223, llámase a concurso para proveer el siguiente cargo docente:

Instituto de Microbiología e Inmunología
(PROFESOR VACCARO)

1 Jefe 2.o de Laboratorio, grado 2.o, con 6 horas

Los interesados deben presentar sus antecedentes hasta el 28 del presente, en la Dirección de la Escuela de Medicina, Avenida Independencia N.o 1023.

DIRECCION DE PAVIMENTACION URBANA
CHILE

PROPUESTAS PUBLICAS

COMUNA DE RENGO

Se solicitan propuestas públicas para la ejecución de los siguientes trabajos de pavimentación de calzadas de hormigón de cemento vibrado y obras complementarias en diversas calles de la comuna de RENGO, con un presupuesto oficial que asciende a la suma de $ 2.986.483:

a) 1.388 metros cuadrados de calzadas de hormigón de cemento vibrado, de 0,15 m. de espesor, dosificación "B".

b) 296 metros lineales de suministro y colocación de soleras rectas de hormigón de cemento vibrado.

Las propuestas se abrirán en la Alcaldía de RENGO el día miércoles 22 de agosto, a las 11 horas, y para optar a ellas se requiere estar inscrito en el Registro de Contratistas de la Dirección de Pavimentación Urbana, en PRIMERA, SEGUNDA o TERCERA CATEGORIA.

Consultar bases y antecedentes en la Oficina de Partes de la Dirección de Pavimentación Urbana, calle Moneda N.o 723, Santiago, o en la Oficina Zonal de O'Higgins.

EL DIRECTOR

PROPUESTAS PRIVADAS

Se solicitan ofertas de compra, para la venta de las siguientes cantidades de subproductos de selección de nuestras plantas purificadoras, de:

COLLIPULLI:
Trigo de consumo, de 2a. clase ... ... 31.803 Kg.
Granzas de trigo ... ... 2.292 "

VICTORIA:
Trigo de consumo ... ... 34.000 "
Granzas de trigo ... ... 10.000 "

TEMUCO:
Trigo de consumo ... ... 16.511 "
Granzas de trigo ... ... 8.880 "

PUERTO OCTAY:
Trigo de consumo ... ... 37.000 "

Estas propuestas se cerrarán el 28 de agosto de 1956.

OFERTAS:

Consejo de Fomento e Investigación Agrícolas: Teatinos N.o 40, 8.o piso (CONFIN), Admor. de Fundos.

Campo Experimental "San Elías", Victoria: Casilla N.o 20, Victoria.

Campo Experimental "Centinela", Puerto Octay: Casilla N.o 13, Puerto Octay.

MINISTERIO DE OBRAS PUBLICAS
DIRECCION DE ARQUITECTURA.

Solicítanse Propuestas Públicas

Para la ejecución de la obra gruesa de la ampliación del LICEO MIXTO Y GIMNASIO CUBIERTO DE CONSTITUCION, con un presupuesto oficial de $ 13.666.232.25.

Las propuestas se abrirán en las Salas de Despacho del señor Intendente de la Provincia de Maule y del Arquitecto Jefe Relacionador de la Dirección de Arquitectura, de esta ciudad, el día 23 del presente mes a las 16 horas.

Bases y antecedentes en el Archivo Técnico de la Dirección.

SANTIAGO, 7 de agosto de 1956.

EL DIRECTOR DE ARQUITECTURA

DIRECCION DE PAVIMENTACION URBANA
CHILE

PROPUESTAS PUBLICAS

COMUNA DE TOME

Se solicitan propuestas públicas para la ejecución de los siguientes trabajos de pavimentación de calzadas de hormigón de cemento vibrado, calzadas de adoquín de segundo uso sobre arena, aceras de hormigón de cemento, aceras de baldosas corrientes y obras complementarias en diversas calles de la comuna de TOME, con un presupuesto oficial que asciende a la suma de $ 8.839.493:

a) 2.173 metros cuadrados de calzadas de hormigón de cemento vibrado, de 0,15 m. de espesor, dosificación "B".
b) 2.117 metros cuadrados de calzadas de adoquín de segundo uso, sobre arena.
c) 302 metros cuadrados de aceras de hormigón de cemento, de 0,07 m. espesor, sin chapa, dosificación "B".
d) 440 metros cuadrados de aceras de baldosas corrientes.
e) 1.644 metros lineales de suministro y colocación de soleras rectas de hormigón de cemento vibrado.

Las propuestas se abrirán en la Alcaldía de TOME, el día miércoles 22 de agosto de 1956, a las 11 horas, y para optar a ellas se requiere estar inscrito en el Registro de Contratistas de la Dirección de Pavimentación Urbana, en PRIMERA o SEGUNDA CATEGORIA.

Consultar bases y antecedentes en la Oficina de Partes de la Dirección de Pavimentación Urbana, calle Moneda N.o 723, Santiago, o en la Oficina Zonal de Concepción.

EL DIRECTOR

Dirección de Pavimentación Urbana
CHILE

PROPUESTAS PUBLICAS

COMUNA DE PUERTO NATALES

Se solicitan propuestas públicas para la ejecución de los siguientes trabajos de pavimentación de aceras de hormigón de cemento y obras complementarias en diversas calles de la comuna PUERTO NATALES, con un presupuesto oficial de $ 4.224.546:

3.015 metros cuadrados de aceras de hormigón de cemento de 0,07 m. de espesor, sin chapa, dosificación "B".

Las propuestas se abrirán en la Alcaldía de Puerto Natales el lunes 13 de agosto de 1956, a las 16 horas, y para optar a ellas se requiere estar inscrito en el Registro de Contratistas de la Dirección de Pavimentación Urbana, en PRIMERA, SEGUNDA o TERCERA CATEGORIA.

Consultar bases y antecedentes en la Oficina de Partes de la Dirección de Pavimentación Urbana, calle Moneda N.o 723, Santiago, o en la Oficina Zonal de Magallanes.

EL DIRECTOR SUPLENTE

Servicios cablegráficos de United Press, France Presse y Ansa

Complot para asesinar a Marcos Pérez Jiménez fue descubierto en Venezuela

CARACAS, 9 (UP).— La Dirección de Seguridad Nacional anunció haber descubierto un complot para asesinar al Presidente Marcos Pérez Jiménez.

El anuncio acusó de la responsabilidad de la conspiración al ex Presidente Rómulo Betancourt, que la dirigió desde Puerto Rico en complicidad con el Gobierno costarricense.

Pedro Estrada, Director de Seguridad, hizo el anuncio en conferencia de prensa, durante la cual leyó un comunicado.

El anuncio "hace constar la existencia de que haya sido desde Puerto Rico, territorio norteamericano y por tanto de una nación amiga, el lugar desde el cual se haya instigado impunemente" el atentado contra la vida del Presidente.

El anuncio de Estrada sorprendió al público venezolano, aunque en ciertos círculos se estaba esperando de un momento a otro, porque la policía especial venía guardando las Embajadas latinoamericanas desde el lunes.

Se considera que esa guardia especial se debía al temor de que algunas personas estuvieran buscando asilo.

El primer indicio de que ocurría algo anormal se tuvo a primera hora del lunes, al detener la policía a Ramón Velásquez en las oficinas de la revista "Elite".

Luego se supo que Gerbasi había sido detenido junto con otras personas.

El documento dice que dos multimillionarios venezolanos —Mario Pérez Pisanti y Rafael Serfati— "prestaron ayuda a los conspiradores".

Entre los que participaron en la conjura, menciona a Ramón Velásquez, conocido intelectual, redactor de la revista "Elite" y ex secretario de Betancourt.

El comunicado dice también que José Gerbasi, uno de los reporteros más populares de Caracas, que trabajaba en el diario "El Nacional", era igualmente uno de los conspiradores.

Gerbasi, en su condición de periodista, estaba cerca de los funcionarios públicos y podía introducirse fácilmente en el Palacio de Miraflores y en otros despachos oficiales.

INTRODUCCION CLANDESTINA DE ARMAS.— Estrada mostró a los periodistas las armas que la policía confiscó a los conspiradores, así como también los códigos que empleaba para comunicarse entre sí.

El Director de Seguridad facilitó, además, la fotografía de una estación de radio clandestina que se sabe fue descubierta anteanoche.

Manifestó que las armas y explosivos "suministrados por Costa Rica, fueron introducidos clandestinamente en el país a través del territorio colombiano".

El encargado de traer las armas —dijo— era Carlos Andrés Pérez, conocido por sus actividades políticas en el Partido "Acción Democrática", el cual "no se atrevió a pasar la frontera y comisionó a Horacio Chacín Ducharme para traerlas a Caracas".

El comunicado agrega que Chacín contrató los servicios de diversas personas, entre ellas, Manuel Jiménez Castro, que "tiene un amplio record de terrorista en España y es un especialista en la fabricación de bombas Molotov".

PROPAGACION DE RUMORES FALSOS.— El comunicado dice también que mientras hombres de acción buscaban la forma de asesinar al Presidente, una comisión integrada por Manuel Vicente Magallanes, el doctor Ramón Velásquez, José Gerbasi, Guillermo Muñoz y Jesús Alberto Rey "debía crear el ambiente de opinión favorable para el atentado mediante la propagación de falsos rumores y el lanzamiento de imputaciones calumniosas contra los altos funcionarios y las autoridades militares en hojas multigrafiadas o impresas".

Estrada agregó que el atentado debía haberse ejecutado el 3 de julio, en la esquina Ibarras, donde el Presidente presenció el desfile de obreros y empleados con motivo de la Semana Patria.

Los conjurados, sin embargo —dijo Estrada— no se atrevieron a ejecutar su propósito.

CALI, Colombia — Sangrando de la boca y con graves heridas en un pie y pierna, este muchachito fue rescatado de entre los escombros de su domicilio, donde lo dejó aprisionado la terrible explosión que demolió ocho manzanas de esta ciudad. (Radiofoto de UNITED PRESS.)

Informaciones contradictorias sobre la situación en Ecuador

QUITO, 9.— (UP).— En discurso que fue propalado por radiotelefonía a todo el país, el Presidente José María Velasco Ibarra negó terminantemente que exista el caos en el país.

"No hay caos en el país —dijo— como lo afirma el periódico "La Tierra".

A renglón seguido se refirió al ataque que calificó de "infamia" la noticia "enviada al exterior que sostiene que los aviones ametrallaron a la población civil de Portoviejo".

Más adelante defendió el resultado de las elecciones, y prosiguió: "No puedo entregar el país a los revolucionarios. Si es necesario ordenar que se dispare, yo lo ordenaré para quebrantarlos. Se observarán los límites de humanidad fijados por el Derecho Internacional".

Mañana debe recibirse el Congreso— añadió—. El país hace responsable a la legislatura sobre su futuro. El Gobierno espera que encauzará debidamente los problemas nacionales".

Finalmente, pidió al pueblo que no se deje intimidar "por noticias falsas"; negó que "el batallón Ricaurte se haya plegado a los rebeldes"; dijo que es "falso que los rebeldes realicen operaciones de guerrillas"; y por último pidió al pueblo que ahogue a la revolución. Agradeció "a la mayor parte de los periódicos" por haber sostenido la causa constitucionalista.

UN ANUNCIO OPTIMISTA. — El Comando Militar de Guayaquil, que dirige las operaciones bélicas contra los revolucionarios de la provincia de Manabí, informa que tiene controlado plenamente dominados a los insurrectos, los cuales se han internado en las montañas de Chone.

Agrega que las ciudades de Portoviejo, Manta y Bahía han vuelto a la normalidad, bajo la vigilancia de los marinos de los buques nacionales "Presidente Alfaro" y "Presidente Velasco", los cuales se encuentran controlando los puertos manabitas.

Se ha dispuesto la reapertura de las carreteras desde la provincia de Guayas a la de Manabí, permitiéndose el recorrido de vehículos diversos por ellas.

También se ha autorizado la reapertura de los aeródromos de Portoviejo y Manta, de los cuales han salido los aviones Douglas de la Panagra y de la Línea Aérea Ecuatoriana. Pero, por no haberlo autorizado todavía el comando militar, no han salido aún hacia Manabí aviones de ninguna clase.

NUEVA CLAUSURA DE UNA CARRETERA.— GUAYAQUIL, 9— (UP).— Las autoridades militares cerraron de nuevo, a última hora de hoy, la carretera de Guayas a Manabí. No dieron a conocer la causa de su decisión.

QUITO, 9.— (UP). — El senador Jorge Mantilla denunció, en la sesión preparatoria de hoy del Senado, la censura impuesta a las agencias informativas extranjeras y la censura parcial de los diarios de Guayaquil.

Expresó "sorpresa" por las medidas policiales tomadas contra el corresponsal de la **United Press**, que fue intimado con prisión el martes a las 22 horas. Se dejó libre al corresponsal después de gestiones por los periodistas ante el Ministerio de Gobierno.

Al día siguiente, fue llamado al Ministerio, donde el Ministro le dijo que la medida se debía a haber pasado informaciones provenientes de la radio rebelde.

La censura se levantó después de las gestiones del senador Mantilla.

VELASCO IBARRA HABLARA HOY EN EL SENADO.— QUITO, 9.— (UP).— Mañana se inicia el período ordinario de sesiones del Congreso, con asistencia de 107 legisladores elegidos el 3 de junio. Se celebrará, además, el aniversario patrio.

El hecho fundamental será el discurso que dirigirá el Presidente Velasco Ibarra al Congreso, último que pronunciará en el período que expira el 31 del mes en curso.

El Congreso es de mayoría liberal.

PROTESTA EN CHIPRE: HUELGA GENERAL POR LA TRIPLE EJECUCION

NICOSIA (Chipre), 9.— (UP.)— Gran Bretaña colgó hoy a tres chipriotas griegos por actos de terrorismo y sus compatriotas de toda la isla declararon una huelga general como expresión de protesta.

Los comercios en todos los barrios griegos de las ciudades y aldeas de la isla se hallan cerrados. Grupos de personas se reúnen en las esquinas para discutir las ejecuciones.

Los tres terroristas ejecutados, Tasis Patatsos, Andreas Zakos y Charlaos Michael, fueron ahorcados al amanecer de hoy por un sargento británico que fue traído aquí especialmente por vía aérea para cumplir la tarea. Las familias de los ejecutados lloraban desconsoladamente fuera de la prisión central de Nicosia, donde tuvieron lugar las ejecuciones.

Patatsos llegó a la horca acusado de haber dado muerte a un policía chipriota turco y Zackos y Michael murieron por haber tendido una emboscada a un soldado británico que murió el año pasado. Las apelaciones de la sentencia de los tres fueron rechazadas.

Hasta ahora, por lo menos, la violencia que siguió a las ejecuciones anteriores, estuvo ausente. Pero unidades reforzadas de tropas británicas y policía chipriota turca armadas con fusiles y ametralladoras recorren las calles de Nicosia, alertas contra algún posible disturbio o estallido de violencia.

Preocupación en Birmania: China Roja concentra ejércitos en sus fronteras

HONG KONG, 9.— (U. P.).— (Por Wendell S. Merick).— Parece que en vista de que los comunistas chinos se ven atados para atacar frontalmente a enemigos como China Nacionalista, Corea del Sur y el Vietnam Meridional, su táctica es ahora la de la penetración de países amigos.

Pekín de buena gana invadiría a Formosa o daría ayuda a los comunistas norcoreanos y vietnameses para luego atacar a su gusto otros puntos del sureste asiático; pero ello sería demasiado arriesgado, pues Formosa cuenta con la ayuda norteamericana.

Ultimamente, Birmania comenzó a preocuparse ante el problema de su frontera con China, pero fue ya tarde, pues China Comunista había concentrado un ejército en las inmediaciones, y si bien es cierto que el Gobierno birmano, a última hora, decidió enviar contingentes armados a la frontera para defenderla, dichos refuerzos son insignificantes para contener una invasión china.

Ya el 19 de julio, la policía birmana había detenido alrededor de 200 agentes políticos del Ejército chino, que cruzaron la frontera como inmigrantes; pero ahora parece que los rojos están dispuestos a apoderarse de la parte de Birmania, que colinda al este con la provincia china de Tunnan y al oeste con el Estado indio de Assam.

Para lograr su objetivo, los chinos alegan como excusa que la frontera en dicho punto no está bien definida, y que el territorio pertenece efectivamente a China.

GUERRILLAS COMUNISTAS EN EL PAIS.— Para colmo de males, la situación es bastante difícil para Birmania, debido a que desde que terminó la segunda guerra mundial, no ha podido someter a miles de guerrilleros comunistas que se mantienen activos en las inmediaciones de Rangún, la capital del país, en el extremo sur de su territorio.

Al mismo tiempo, hay 300.000 chinos en Birmania, que residen en el país normalmente, y los rojos han estado haciendo entre ellos una labor poderosa de adoctrinación.

En las elecciones de abril, los comunistas obtuvieron el 20 por ciento de los votos en los 127 distritos electorales en que presentaron candidatos para legisladores y lograron aumentar su representación en la Cámara de Diputados, en la cual tienen ahora 42 puestos de los 250 que la componen.

En un discurso que pronunció el 23 de junio pasado, el ex Primer Ministro, Unu, apóstol del neutralismo, advirtió que el poder cuerpo de la del Sur se encuentra bajo la protección de las Naciones Unidas, y el Vietnam Meridional cuenta con el respaldo de la Organización del Tratado de Asia Sur-oriental (OTASO).

Por consiguiente, los comunistas chinos han optado por invadir al país amigo de Birmania. Conste que Birmania ha contribuido a la invasión, pues desde que se independizó de la mancomunidad de naciones británicas, en 1948, adoptó una actitud neutralista hacia Occidente, estableció relaciones con el Gobierno de Pekín y se opuso a formar parte de la OTASO.

en manos de fanáticos sin escrúpulos y agentes de Gobiernos extranjeros, al el partido oficialista, la Liga para la Libertad del Pueblo, no se reorganizaba. Con dichas palabras, el ex Primer Ministro hacía alusión directa a los comunistas y a los agentes del Gobierno chino.

El caso de Birmania, según el decir de lo sobservadores, pone de manifiesto que el neutralismo puede ser una espada de dos filos, especialmente para los países pequeños, y sobre todo para aquellos que tienen a sus puertas a un vecino poderoso, con ansias expansionistas.

Siete millones de pesos chilenos son toda la fortuna de Juan Perón

CARACAS, 9 (UP).— "Todo mi capital son 14.000 dólares (unos siete millones de pesos chilenos) que tengo depositados en el Banco de Venezuela", expresó el ex dictador argentino Juan Perón en declaraciones para el diario "Ultimas Noticias".

Perón llegó en las últimas horas de la tarde de ayer, procedente de Panamá. En el mismo avión vino Isabel Martínez, ex actriz argentina. Cuando el aeroplano hizo escala en Maracaibo, subió al mismo, el periodista José Granda, que entrevistó a los dos.

Hoy "Ultimas Noticias" publica en primera plana una fotografía de la Martínez, con el título "La amiga de Perón logró llegar casi de incógnito a Caracas".

El verdadero nombre de la ex actriz, dice el diario, es María Estela, y declaró a Granda: "Conocí a Perón desde que era sal", e indicó la altura de una niña de 10 años.

En cuanto a las manifestaciones de Perón, después de haber expresado que su único capital eran esos 14.000 dólares, dijo, en respuesta a la pregunta de si tenía caballos de carrera: "Vengo a buscar esos 100 caballos que dicen que tengo, pues jamás he pisado un hipódromo".

Perón pernoctó en un departamento del edificio Plaza, en el centro de Caracas, donde residen varios argentinos partidarios del depuesto Presidente, incluso el ex general Raúl Tanco. Esta mañana se informó allí que había salido al interior "para visitar una hacienda cerca de Barquisimeto".

Círculos allegados a los argentinos peronistas conjeturaron que más bien habría ido a visitar el Haras El Cóndor.

Explicaron que Jorge Antonio, actualmente encarcelado en su patria, pero que durante el régimen peronista fuera figura de gran importancia, estableció en Caracas el Haras Dos Estrellas. Los bienes y animales de este Haras fueron transferidos al Cóndor luego del derrocamiento de Perón y el encarcelamiento de Antonio.

D

INVESTIGAN CAUSA DE LA TRAGEDIA DE CALI

CALI, 9.— (U. P.).— (Por J. Villar Borda).— Colombia entera y gran parte del continente americano, se han hecho presentes en esta ciudad, para iniciar la penosa tarea de restauración, después de la horrenda catástrofe, cuya magnitud no se ha podido todavía medir con exactitud.

Esta tarde, un funcionario declaró: "Hemos perdido ya la cuenta de los muertos". Y agregó: "No podemos seguir pensando en los muertos, cuando los vivos, los heridos y los desamparados están requiriendo nuestra atención".

La jefatura civil y militar del Valle está llevando las estadísticas oficiales, pero éstas no han sido reveladas.

Los funcionarios han insistido mucho en pedir "prudencia y moderación" en las informaciones de prensa.

Un funcionario, allegado al Alto Comando, admitió que "los muertos contabilizados hasta esta tarde pasan de ochocientos".

También dijo lo siguiente: "La última complicación fue de 1.097 muertos y 1.800 heridos. Pero eso era anoche. Ahora hemos perdido la cuenta".

La investigación continúa con mucho secreto, y los funcionarios explicaron que algunas restricciones para la prensa habían sido impuestas con el objeto de no interferir en la tarea de los investigadores.

POSIBLES CAUSAS DE LA CATASTROFE. — Todavía no se ha hecho ningún anuncio oficial, pero en fuentes informadas, se dice que los investigadores se orientan, entre otras, sobre las siguientes dos probables causas de la catástrofe:

Chispa de la caldera de una locomotora, que pudo haber caído sobre los camiones con explosivos, o disparo que pudo haberse hecho en el sector.

Cuando ocurrió la explosión, varias locomotoras se movían por la estación del ferrocarril a menos de 50 metros del sitio donde se estacionan los camiones. Se anota que el humo que sale por la chimenea lleva con frecuencia fragmentos de carbones encendidos.

Por otra parte, se anota también que el sector de la vieja estación, era muy bullicioso y concurrido, y que ahí se suscitaban a menudo riñas por los motivos más baladíes, entre gentes alentadas por el alcohol. No se considera improbable que una de esas riñas haya degenerado en pelea, con uso de armas y que el disparo haya caído fatalmente sobre uno de los cesjones.

ENERGICA RESPUESTA DE LLERAS CAMARGO.— BOGOTA, 9 — (U. P.).— El presidente del Partido Liberal, Alberto Lleras Camargo, declaró que está esperando que "el Presidente envíe a sus jueces y policías a detenerme, para corresponder a la inaudita afirmación que ha hecho pública".

Lleras Camargo se refería a la afirmación del Presidente Gustavo Rojas Pinilla, de que el pacto firmado en España por Lleras Camargo con el ex presidente conservador Laureano Gómez, había sido la causa de la tragedia de Cali.

Lleras Camargo dijo que la afirmación presidencial es "una inconcebible explotación política del más grande dolor y confusión que hayan tenido los colombianos en estos últimos días".

92 mil dirigentes de sindicatos peronistas fueron rehabilitados

BUENOS AIRES, 9.— (UP.)— El Gobierno Provisional dio hoy cumplimiento a una promesa hecha a los sindicatos de trabajadores, al anunciar la "rehabilitación" de noventa y dos mil dirigentes sindicales, colocados en la "lista negra" el año pasado por sus conexiones peronistas, cosa que les permitirá ahora reanudar sus actividades sindicales si son reelegidos en sus cargos en las próximas elecciones sindicales del país.

El decreto de "rehabilitación", firmado por el Presidente Provisional, general Pedro E. Aramburu, no beneficia, sin embargo, a unos 8.000 dirigentes sindicales máximos que desempeñaron cargos en la Confederación General de Trabajadores (CGT), entre 1952 y noviembre de 1955, cuando el Gobierno revolucionario tomó el control de ese organismo sindical, luego que sus dirigentes declararon una huelga general.

El decreto declara que los dirigentes sindicales que durante el período estipulado ocuparon cargos de miembros de comités de la Unión Nacional y hasta de miembros de la Secretaría General de CGT, quedan impedidos de ocupar futuros cargos directivos. En igual condición quedan los secretarios generales provinciales de la CGT.

La distinción se basa en el hecho de los que ocuparon esos cargos después de 1952, están "tenidos" a los ojos de la revolución, por haber sumido funciones políticas al firmar, como dirigentes sindicales, los manifiestos que exigieron la reelección de Perón. La lista negra jamás ha sido aplicada a los dirigentes sindicales que ocuparon sus cargos después de la primera elección de Perón y que abandonaron sus puestos antes de 1952.

Dos polacos condenados a prisión en Poznan

LONDRES, 9.— (UP).— La radio de Varsovia anunció hoy que un Tribunal Militar condenó a dos polacos acusados de espionaje. El juicio se realizó en Poznán, donde estallaron los sangrientos disturbios del mes de junio último.

La radio no dijo si el juicio tenía algo que ver con el alzamiento de Poznán, en el que 53 personas fueron muertas y más de 300, heridas. Más de 200 personas fueron acusadas de participación en los disturbios y, en el plazo de una semana, probablemente, serán llevadas a juicio en Poznán.

Por qué Eleanor Roosevelt lee SELECCIONES

Selecciones del Reader's Digest es un encanto porque en sus páginas hallamos esa precisa combinación de temas que estimula nuestra mente en diversos sentidos y nos mantiene jóvenes y activos en espíritu.

No se pierda en Selecciones de Julio:

CÓMO FUNCIONA EL SISTEMA NERVIOSO A través de sus miles de millones de células pasan día y noche millones de mensajes que ordenan latir al corazón, a las extremidades moverse, a los pulmones absorber aire... que nos dicen cuándo es sabroso el bistec o agradable una pieza de música. Un servicio de comunicaciones increíblemente complejo.

"MILAGRO DEL ESPÍRITU" Nacido en la opulencia, Larimer Mellon pudo haber sido un gran magnate del petróleo; pero lo ha querido de otro modo. Dando la espalda al lujo y las comodidades, a los 40 años de edad ingresó en una escuela de medicina y ha dedicado su vida a ayudar a los pobres de Haití, donde fundó un gran hospital.

LO QUE NO SABEN LAS MUJERES SOBRE LA FEMINEIDAD "La presunción de que una mujer puede fríamente detener un amorío antes de verse comprometida, es un espejismo", dice la doctora Marion Hillard. Por qué no cree que pueda existir una relación platónica entre un hombre y una mujer que pasan juntos mucho tiempo.

ÚNICO MEDIO SEGURO DE ADELGAZAR Las estadísticas demuestran que las personas propensas a la obesidad, a los dos años de haber estado a régimen para adelgazar, vuelven a pesar lo mismo que antes... debido a que apelan casi por entero a la dieta. Está demostrado que si usted hace ejercicio puede "comer a sus anchas sin ensanchar".

Más de 25 artículos que incluyen lo mejor que se publica en las principales revistas, y libros de gran éxito, en forma condensada.

Compre hoy Selecciones de Julio ¡ya está a la venta!

REUNION EXTRAORDINARIA DE DUEÑOS DE CAMIONES

Se pone en conocimiento de los señores socios del Sindicato General Profesional de Dueños de Camiones, que el día domingo 12 de agosto, a las 10 en primera y 10.30 horas, en segunda citación, se efectuará en la sede del Sindicato, Huérfanos N.o 2146, una reunión extraordinaria, con el fin de exponer y discutir los graves problemas que en forma general afectan al gremio.

Dada la importancia de esta asamblea, se recomienda a los dueños de camiones, socios y no socios que tengan interés en la solución de sus problemas, asistir.

SINDICATO GENERAL PROFESIONAL DE DUEÑOS DE CAMIONES DE CARGA

PROTEJA LA VIDA del motor de su coche!

Cambie el aceite, EN USO FORZADO, POR MALOS CAMINOS, cada 1.000 kilómetros...

porque, al funcionar el motor en estas condiciones, se mezclan al lubricante agentes extraños que afectan su estabilidad y pureza, formando fango, goma y otros depósitos que perjudican las partes vitales del motor, reduciendo su duración.

Para una perfecta lubricación, USE SIEMPRE ESSO EXTRA MOTOR OIL en envase dorado!, el único que DOBLA LA VIDA DEL MOTOR!

En envase dorado!

¡Viaje contento... viaje con Esso

McCANN-ERICKSON

EXPULSADOS DEL PAIS DOS JUGADORES DEL O'HIGGINS

Dos jugadores del deportivo O'Higgins de Rancagua, fueron expulsados del país por estar infringiendo disposiciones legales sobre permanencia en nuestro país.

Los que cumplieron esta medida son Mario Fernández Barris y Exequiel Julio Gagliardo Beñalco, ambos argentinos, quienes en un sitio público tuvieron incidente de palabras con los dirigentes de esa institución deportiva y profirieron expresiones injuriosas y ofensivas para Chile y sus autoridades.

Los extranjeros indicados estaban en el país —donde siempre contaron con la acogida y fraternidad propia del pueblo chileno— más o menos dos años. El primero tiene 34 años de edad y el segundo 33.

Estos extraños no tenían la visación ni autorización del Ministerio de Relaciones Exteriores que se requiere para toda persona extranjera que ejerza una actividad remunerada.

DOS MUERTOS AL CAER AL MAULE UN CAMION CON SEIS PASAJEROS

TALCA. — A las nueve horas de ayer el camión I. D. 239 cayó al río Maule, a la altura del lugar "Cuesta Amarilla", como consecuencia de habérsele cortado la dirección, dejando un trágico saldo de dos muertos.

Inés Cancino de Márquez, de 30 años, casada domiciliada en el Campamento Amarillo y su hija Laura de cuatro años, perecieron ahogadas sin que hasta las últimas horas de la tarde de ayer, haya sido posible rescatar los cadáveres.

Heridos de gravedad resultaron los siguientes pasajeros que iban en la carrocería: Antonio Márquez Castillo con pierna y brazo izquierdo fracturados y Luis Montero, y leve quedó Abel Márquez Cancino, todos hospitalizados en esta ciudad.

El conductor del vehículo, que resultó ileso, se halla detenido.

El vehículo quedó totalmente destrozado y fue arrastrado por las correntosas aguas del río Maule. — (SOTO FUENTEALBA corresponsal).

GREMIALES

GREMIO CIRCENSE PREOCUPADO POR CATASTROFE EN COLOMBIA

La Sociedad Mutual de Empresarios Circenses de Chile, ha iniciado gestiones a fin de establecer el fundamento de los rumores en el sentido de que en la catástrofe de Cali (Colombia) habrían sido afectados los circos Darwin y Sudáfrica que cuentan con elencos de artistas chilenos.

Asamblea tienen hoy Postal Telegráficos

En la Sala de Conferencias de la Universidad de Chile se llevará a efecto hoy, a las 19 horas, la asamblea provincial convocada por la Asociación Postal Telegráfica. Los dirigentes darán a conocer los problemas que tiene pendiente el gremio en forma especial los de orden económico.

Además serán recibidos oficialmente por la organización chilena, los dirigentes internacionales señores William C. Doherty, Jr., de la organización norteamericana, y Vicente Rubiera Feito, secretario general de la Federación Telefónica de Cuba.

OBREROS FERROVIARIOS INDEPENDIENTES TIENEN NUEVA MESA DIRECTIVA

El Comando de ferroviarios independientes procedió en fecha reciente a elegir su nueva directiva, quedando integrada por las siguientes personas:

Presidente honorario, don Armando Cubillos; presidente efectivo, don Juan Lizama; vicepresidente, don José Villalón; secretario general, don Luis Muñoz M.; tesorero, don Alfonso Tocornal; directores, don Luis Favez y José Díaz.

Delegados. — Concepción por tracción, don Víctor Barahona; Concepción por transportes, don Luis Tapia; San Bernardo, don Armando González S.; Calera, don Juan Sáez G.; Coquimbo, don Juan González P.; Valparaíso, don José Villalón.

En una próxima reunión, según nos anticiparon estos dirigentes, se dará a conocer la actitud de indisciplina de algunos asociados que habían dado forma, en circunstancias antirreglamentarias, a otra directiva.

SINDICATO LAS CLARAS APELA DE RESOLUCION DE JUZGADO DEL TRABAJO

El Sindicato "San José de las Claras" Tocornal, ha apelado ante la Corte del Trabajo, de una resolución del Quinto Juzgado del ramo en torno de una petición de mejoramiento económico hecho por esa organización, el 26 de febrero último.

Los peticionarios, según los dirigentes que ayer nos visitaron para darnos a conocer sus inquietudes, expresan que el artículo 6 de la Ley de Congelación de Salarios, excluye a los sindicatos agrícolas —como lo es éste— de la prohibición de obtener aumentos de sueldos o jornales. Ellos pedían mejoramiento de un setenta por ciento, y se les autorizó por un 25%.

Finalmente expresaron que tenían confianza en llegar a un acuerdo armónico.

Los dirigentes Luis Romero, J. Rengel de Vigo, Alberto Oyarzún B. y Enrique Domínguez visitaron ayer la Moneda y posteriormente llegaron hasta LA NACION, con el objeto de inquirir detalles al respecto y dar a conocer la inquietud que hay en el gremio que ellos representan por la suerte de aquellos compañeros.

El primero de esos circos es dirigido por Miguel Weith y el segundo por Joaquín Malluenda, y tienen entre ambos más o menos ciento ochenta personas.

De haber sido afectados por aquella catástrofe alguno de ese conglomerado de chilenos, la mencionada Sociedad iniciará un movimiento para ir en rápida ayuda de los damnificados.

POBLADORES DE "LA PALMILLA" CELEBRAN REUNION EL DOMINGO

La Asociación de Propietarios y Pobladores de "La Palmilla", celebrará asamblea general el domingo próximo, a las 10 horas, en el teatro de ese barrio.

Esta institución que cuenta con más de dos mil asociados y que tiene personalidad jurídica, oirá la cuenta de su presidente, Aladino Romo A., sobre los resultados de sus gestiones ante la Empresa Nacional de Transporte para que la línea de buses prolongue su recorrido hasta esa población y en torno de las diligencias ante el Banco del Estado y la Corporación de la Vivienda para la construcción de casas de tipo económico y préstamos para la terminación de aquellas ya comenzadas.

Problema habitacional estudió Cooperativa S. Sebastián el domingo

Un nuevo movimiento con el objeto de solucionar el problema habitacional de sus miembros iniciará la Cooperativa de Socorros Mutuos "San Sebastián" de Quinta Normal, según nos declararon dirigentes de esa organización.

Nos informaron que en la reunión celebrada el domingo con asistencia de casi la totalidad de los asociados, luego de un voto de reconocimiento a su presidente, Manuel Pobleta Contreras, se había acordado solicitar una entrevista con S. E. el Presidente de la República, a fin de exponerle las inquietudes de esa institución.

Principal tema de esa entrevista será lo relativo a la entrega de casas para algunos asociados que carecen actualmente de techo en que cobijarse y del suministro de artículos de primera necesidad para esa Cooperativa.

HABITANTES DEL SECTOR "MARIO PEREZ" CUENTAN CON NUEVA DIRECTIVA

El Comité de pobladores del barrio "Mario Pérez", procedió a elegir sus nuevos dirigentes y acordó, entre otras cosas, reiterar las gestiones ante la Corporación de la Vivienda para obtener la inclusión en los presupuestos de este año de esa organización, de los fondos para atender las necesidades habitacionales de los asociados.

La nueva directiva quedó compuesta de la siguiente forma:

Presidente, Luis Navarrete; secretario de organización, José Rojas, y secretario de prensa, Mario Inostroza.

Finalmente se acordó celebrar una nueva reunión el domingo 19 del actual.

LO CITA SU GREMIO

FEDERACION PROVINCIAL MUTUALISTA, reanuda sus actividades reuniéndose todos los viernes a las 20 horas, en su local de San Diego 29.

SOCIEDAD MUTUAL DE COMERCIANTES, cita a reunión general para hoy viernes a las 19 horas, en Puente 731, a fin de dar cuenta de la labor desarrollada en el primer trimestre de este año.

ARGOLLAS
Oro 18 quilates. Surtido completo.
Precios sin competencia
CASA WEISS
142 - Mac Iver - 142
INTERIOR — LOCAL 13
Fono 30684 — Casilla 2521.

Dice don Roberto Schmied Marambio:

NECESITAMOS LAS FACULTADES DE JUECES DE DISTRITO O JUECES DE SUBDELEGACION PARA COMBATIR DELINCUENCIA

El problema de la criminalidad tiene mil aspectos, pero esta solución está a nuestro alcance

POR ROBERTO ALARCON

Honda resonancia nacional ha tenido la campaña iniciada por LA NACION con el objeto de ventilar ante la opinión pública uno de los más pavorosos y añejos problemas sociales de nuestro país; el de la delincuencia, que en los últimos tiempos ha llegado a revestir alarmantes caracteres. ¿Por qué motivos? En nuestro interés de dar una respuesta clara y precisa, entrevistamos a uno de nuestros policías de más prestigio y experiencia en la materia, nos referimos a don Roberto Schmied Marambio, Prefecto Jefe de Investigaciones.

A este respecto cabe señalar, a título de introducción que es archisabido que en Chile la criminalidad quedara reducida a sus mínimas proporciones cuando nuestro pueblo haya alcanzado altos standards de vida, con todo lo que ello significa. Pero, mientras tanto en vez de esperar los cien años, se puede hacer algo algo que está a nuestro alcance. Nadie más que el policía conoce los medios de contener y rechazar la ofensiva de la delincuencia. En la retaguardia en el plazo de los cien años, podemos buscar las soluciones a los otros factores de la más variada índole que inciden en las circunstancias que contribuyen a mantener y fomentar la criminalidad.

EL PRIMER PASO. — Veamos lo que nos dice el señor Schmied Marambio: "Antes que nada hay que dar efectividad a las primeras diligencias que se practican para atender a las víctimas del delito y evitar por sobre todas las cosas, su paralización. Mientras los juzgados decretan la orden de investigación competente, se produce un compás de espera verdaderamente funesto. Necesitamos, al menos, que en la modificación de la ley se otorgue a los oficiales del Servicio las facultades que tienen los jueces de prevención, a las que se refiere el Artículo 6.o del Código de Procedimiento Penal, o sea, el artículo relativo a las facultades que tienen los jueces inferiores —comienza diciéndonos nuestro entrevistado, quien nos recalca.

"El personal de Investigaciones está preparado técnicamente para ejercer las atribuciones que le concederían legalmente las estipulaciones pertinentes del Código de Procedimiento Penal. Vuelvo a repetirlo: **Lo que necesita la policía moderna chilena para poder hacer frente a la delincuencia son precisamente las facultades de los jueces de distrito y los jueces de subdelegación, atribuciones que permitirían a dichos funcionarios ordenar arrestos, detenciones, allanamientos y las primeras indagaciones en el terreno mismo del suceso para establecer el cuerpo del delito.**

"No se olvide usted que en nuestro caso, los delincuentes habituales saben que tenemos que carearnos con ellos y que incluso podemos ser contrainterrogados por ellos. Necesitamos más solvencia moral".

NO TIENEN AUTORIDAD. — Luego, continuó: "Somos nosotros los que debemos iniciar las primeras indagaciones para abrir el sumario judicial. Sin embargo, hasta ahora, ha ocurrido todo lo contrario, ya que para entrar a actuar, tenemos que disponer del decreto emanado de autoridad competente. Los juzgados, generalmente, conocen de los hechos denunciados con 24 ó 48 horas de atraso, y aún más. Cuando el policía entra a actuar, es decir, después que el juzgado ha expedido el decreto respectivo, ya se ha perdido el contacto con lo que ha ocurrido y que se desea conocer en sus pormenores".

Nos comentó el señor Schmied que los juzgados, en conocimiento de un hecho, sólo ordenan investigar para comprobar la efectividad de la denuncia. Por otra parte, el decreto de investigación que se expide no faculta al funcionario para practicar allanamientos o detenciones. El detective, por lo tanto, está en la imposibilidad de proceder a una averiguación rápida y completa.

"Tenga usted en cuenta —nos precisa— que la ley nos faculta para mantener sólo 24 horas en nuestro cuartel a una persona implicada en un delito. ¡En ese plazo no se puede hacer nada en caso de robos reiterados, cuando hay que entrevistar a numerosas víctimas, interrogar a testigos y recuperar los efectos robados para confeccionar el parte destinado al tribunal! Algunas veces, incluso, hay que abandonar el radio urbano de la ciudad para completar el desarrollo del trabajo. ¡Por eso la investigación no puede ser completa!"

El señor Schmiedt Marambio, nos recuerda que la prueba de la policía, en otros países, no necesita ser ratificada en los juzgados, ya que, en tales casos se trata de funcionarios juramentados, de verdaderos ministros de fe. La policía chilena, en cambio, tiene que entrar a probar su acción ante los tribunales y carearse con el mismo delincuente. "Conforme a las actuales leyes, no se da al trabajo profesional del investigador", nos añade.

READAPTACION DEL DELINCUENTE. — "Lo ideal sería que la ley de Estados Antisociales se pudiera aplicar en todas sus formas, a fin de poder aislar al delincuente, de acuerdo con su especialidad —nos expresa el Prefecto Jefe en respuesta a una pregunta. Por ejemplo, el "lanza", "carterista" o "punga" desarrolla su trabajo en los vehículos de la locomoción colectiva. Conforme a esa ley, esos individuos —el tipo de delincuente que debertían ser aislados y relegados a un lugar del territorio donde no tengan la oportunidad de subirse a un vehículo. En términos generales, todos los delincuentes, de acuerdo con su modo de operar, deberían ser aislados en lugares donde les sea imposible desarrollar las actividades delictuosas de su especialidad".

Contestando a otra pregunta, nuestro entrevistado, finalmente, nos dice: "Para la aplicación del aislamiento —según la misma ley—, deben habilitarse establecimientos adecuados fuera de las zonas superpobladas, ya se trate para trabajos de industria o de agricultura. Pero tengo entendido que esta medida, que debería aplicarse, no puede llevarse a la práctica por el momento, porque no existen los capitales suficientes para habilitar los centros de reclusión que se precisan para los efectos".

En el grabado, don Roberto Schmiedt Marambio, Prefecto Jefe de Investigaciones, formula declaraciones a un representante de LA NACION respecto del problema de la delincuencia, en la campaña iniciada por este diario, y a la que han adherido otros rotativos y radios de la capital y provincias.

DAÑOS POR UN MILLON A CAUSA DE INCENDIO

En la tarde de ayer, a las 16 horas, como consecuencias de un cortocircuito, se produjo un incendio en una propiedad ubicada en Lo Hermida s/n., ocupada por su dueña, doña Margaret Navalle Pracchia.

Se registraron daños avaluados en un millón de pesos. No hubo desgracias personales.

Detuvieron a 2 individuos que estafaban al comercio presentándose como avisadores

Se valían de revistas imaginarias para extorsionar a sus víctimas

En la Brigada de Asaltos, que dirige el Comisario Gustavo Segura Basaure, se han recibido numerosas denuncias de parte del comercio de la capital en contra de falsos avisadores que, mediante imperiosas llamadas telefónicas en las que se toman nombres de directores de servicios, solicitan una atención inmediata para los agentes avisadores que ellos envían con el único propósito de cometer estafas y extorsiones.

Gustavo Segura y sus colaboradores han establecido fehacientemente que la revista "El Viscal", que lleva un timbre nacional y el agregado, que es un compendio de divulgación de leyes y decretos comerciales y tributarios, con oficina de redacción en calle Huérfanos 1164, teléfono 60955, no es sino un vulgar medio de que se valen los estafadores de cuello. En la misma forma se encuentra catalogada la "Revista del Trabajo", con timbres y membretes que dicen: "Dirección General del Trabajo"; la revista "Estado y Constitución", que dejó de editarse hace ya un año y cuyos activos agentes y aviadores dan como dirección la casa de la calle Huérfanos señada con el número 1164, tercer piso, oficina 49; y la revista "Actualidad Policial", con noticias de Carabineros, Investigaciones y Gendarmería, y que no existe sino en la imaginación de unos cuantos individuos que idearon así un medio de ganarse la vida fácilmente.

El Comisario Segura Basaure y el Inspector Hugo Villegas, eliminando una pesquisa sobre estas actividades delictuosas, detuvieron y pusieron a disposición de la Justicia del Crimen a los falsos avisadores Gonzalo Bersi Marambio y Germán Gajardo Ostornol, quienes, por su cuenta y riesgo, crearon la revista "El Policial", con la que lograron cometer una serie de extorsiones y estafas en diversos establecimientos comerciales del sector céntrico de Santiago.

POLICIA RECUPERO CAMIONETA ROBADA

Los detectives de la Brigada Móvil, que dirige el Comisario Carlos Jiménez, en circunstancias en que, en uno de los carros patrulleros de Investigaciones recuperaban especies robadas en un sector de la ciudad, frecuentado por delincuentes, lograron detener a Germán Eduardo Guzmán Droguett, de 22 años de edad, chofer, con domicilio en calle Fariña 686, quien fue puesto a disposición de la justicia del crimen, confesó de ser el autor del robo de una camioneta Chevrolet modelo 1949, patente BD 56, de Santiago, de propiedad de don Otto Sermann Simmens, comerciante, con domicilio en calle José Victorino Lastarria N.o 202. El vehículo fue recuperado.

¡Increíble!
EN EL ACTO dejamos nuevos sus anteojos.
Solamente en la Fábrica:
AV. MATTA 1282
Composturas en general
Anteojos para el sol,
desde $ 950.—
IMPORTADOS

CAJA DE CREDITO POPULAR
SUCURSAL N.o 2
VICUÑA MACKENNA 200
HOY
REMATE de ALHAJAS, VARIOS, PIELES Y MUEBLES
De 8.30 horas adelante
Préstamos concedidos en DICIEMBRE DE 1955 y vencidos en JUNIO de 1956.
PAGO AL CONTADO
ENTREGA INMEDIATA

CAJA DE CREDITO POPULAR
SUCURSAL N.o 5
SAN DIEGO N.o 1418
HOY
De 9 adelante REMATE de ROPA, préstamos Suc. N.o 1, emitidos en diciembre y vencidos en junio de 1956.
PAGO AL CONTADO
ENTREGA INMEDIATA

CORMA
CORPORACION CHILENA DE LA MADERA
AGUSTINAS 1070 - 6.o PISO — CASILLA 2453 — TELEFONO 61245 — SANTIAGO

La consolidación de las industrias básicas es indispensable para el saneamiento de la economía nacional.

Nuestros bosques representan una extraordinaria riqueza potencial y podrían constituirse en pocos años más en nuestro rubro fundamental.

Para alcanzar esta realidad hace falta únicamente desarrollar una industria forestal moderna que valorice nuestros bosques; ello sólo será posible con la decidida colaboración de los organismos estatales.

Estas y otras consideraciones se analizarán ampliamente en la gran

ASAMBLEA NACIONAL DE FORESTADORES Y MADEREROS

que se realizará en Santiago los días 11, 12 y 13 de agosto en curso.

Comerciales

ACTIVIDADES BURSATILES

Información proporcionada por TANNER Y CIA.— Bandera 52.— Oficina 406.— Santiago

El total de acciones transadas en la Bolsa de Comercio durante la rueda de ayer fue de 473.513 acciones. Los bonos sumaron $ 7.930.300 nominales, y el oro, $ 71.900.

SOCIEDADES QUE REPARTIRAN DIVIDENDOS PROXIMAMENTE

CERVECERIAS UNIDAS (sus oficinas), agosto 22	$ 20.—	Neto
CEMENTO MELON (Banco Sud Americano), agosto 27	20.—	»
FIAP (Banco Español), agosto 30	1.33	»
ZOLCURA (sus oficinas), septiembre 4	2.86	»
SUCHEF (Banco Español), septiembre 5	6.54	»
NAVIERA ARAUCO (Banco de Chile), agosto 7	2.—	»

CIERRE DE AYER

ORO FISICO: 10.800 t

BONOS
D. Interna, 7-1 84 c
Garantía, 7-1 84 c
Pavimen., 7-1 84 c
Mun. Stgo., 8-1 63 t
Caja 6 3/4, 39 v
Hip. Chile, 6-1 57 t
Hip. Chile, 10-6 80 t
Ben. Est., 10-6 80 t
Deb. m/cte., 49 c
Deb. Tarapacá, 415 t
Tarapacá Ch. A., 435 t
BANCARIAS
Central, 1.300 n
Concepción, 180 c
Crédito, 130 c
Curicó, 120 c
Chile, 2.055 t
Edwards, 320 c
Español, 260 t
Hipotecario, 640 n
Israelita, 340 n
Italiano, 190 v
Osorno, 385 n
S. Americano, 408 t
Talca, 550 c
MINERAS
Andacollo, 8 3/4 n
Aucanquilcha, 90 t
Bellavista, 27 tp
Carmen, 3 1/2 n
Cerro Grande, 70 n
Condoriaco, 7 14 v
Chañaral, 10 n
Del. Pichilemu, 350 n
Disputada, 580 tp
Espinos, 20 n
Huantiles, 60 v
Lota, 183 t
Mangabeiras, 1.650 n
Mercedita, 18 t
Ocuri, 250 v
Oruro, 600 n
Presidenta, 14 t
F. de Lobos, 40 n
Schwager, 550 cp
Tamaya, 455 tp
Tocopilla, 1.000 n
Toforal, 160 tp
AGRICOLAS Y GANADERAS
Carampangue, 28 t
Colcura, 137 n
Gente Grande, 620 n
Lag. Blanca, 2.300 v
Rupanco, 930 t
T. del Fuego, 865 t
Viña C. y T., 100 t
Viña La Rosa, 90 t
SALITRERAS
A. Lautaro C, 640 vp
Iquique, 390 v
Tarapacá, 208 vp
TEXTILES
Divesa, 18 18 tR
Caupolicán, 30 t
Chatex, 51 1/2 n
Chiteco, 85 t
Fiap, 42 t
P. Bellavista, 90 n
P. Concepción, 34 ep
P. de Tomé, 92 c
Hayonhil, 20 1/2 tp
Sederías Viña, 43 t
Sedylan, 49 n
Sumar, 260 c
Tej. El Salto, 33 v
Textil Progreso, 27 tp
Textil Viña, 40 1/2 t
Vestex, 51 1/2 n
Yarur, 350 cp
INDUSTRIALES Y VARIAS
Ag. Graham, 76 n
Arrocera Ega, 27 c
Bima, 120 tp
Carozzi, 108 t
Cem. Melón, 383 v
Cerveserías, 635 cm
Cintolesi, 58 n
C. de Gélf, 115.000 n
C. Hípico, 800.000 n
C. de Polo, 30.000 n
Codina, 428 c
Cola, 65 n
Colorantes, 200 v
Cía. Industrial, 70 v
Copec, 43 1/2 t
Cristalerías, 47 t
Dist. Talca, 65 n
Electromet, 18 t
Elect. Ind., 82 v
Embot. Andina, 235 n
Farmo Química, 72 c
Fertilizantes, 45 vp
Fósforos, 84 n
Gas de Stgo., 39 1/2 t
Hab. Maitenza, 16 n
Hucke Hnos., 175 n
Ind. Varias, 113 n
Inas., 200 t
Interamericana, 34 n
Intercesión, 218 n
La Rural, 170 t
L. de Pinto, 63 t
Lucchetti, 36 14 c
Mol. S. Cristób., 41 n
Muelles P. V., 38 t
Nav. Arauco, 130 n
Pap. y Cart., 421 tp
Perlina, 60 n
F. Iquique, 30 13 c
Pizarreño, 35 178 n
Polpaico, 118 t
Refractarios, 64 v
Ref. de Viña, 100 t
Renta Urbana, 138 t
Saavedra B., 390 n
Sanitas, 63 v
Sogeco, 88 v
Sonavela, 46 n
Soprole "B", 1.300 t
Sportiag, 310.000 t
Tabacos, 144 t
Tattersall, 265 tp
Teléfonos, 45 t
T. Panimávida, 60 n
Universo, 30 t
Vapores, 660 t
Vidrios Fis., 320 t
Volcán, 78 v
Eig. Est., 60 n
METALURGICAS
Ast. Habas, 300 n
Cic, 123 c
Sobre Cerrillos, 36 n
Compac., 190 n
Electro Met., 139 n
Envases, 38 n
Fensa, 30 t
Indas, 50 n
Indesa, 30 cp
Madeso, 83 t
Madesas, 200 c
Madesa, 100 c
Mec. Ind., 60 v
Socometal, 95 n
SEGUROS
Ch. C. Grales, 300 t
Ch. Cons. Vida, 211 t
Marítima, 65 n

FERIA DE PRODUCTOS DE LA SOCIEDAD "EL TATTERSALL"

PASTO, LOS 100 KILOS
(Transacciones verificadas en remate del 9 de agosto de 1956)

69	Segundo corte rama alfalfa	$ 1.500
100	Segundo corte picado alfalfa	1.400
132	Tercer corte rama alfalfa	1.350
130	Tercer corte rama alfalfa	1.350
132	Tercer corte rama alfalfa	1.200
283	Primer corte picado trébol	1.000

PAJA, LA COLIZA

144	Larga cebada	$ 195
15	Larga trigo	165
133	Capotillo trigo	150

LEÑA, LA CARGA

1	Camionada monte picada	$ 380
3	Carga euc. la	1.900

CARBON ESPINO, LOS 100 KILOS

190	Santiago	$ 2.300
100	Ocoa	2.280

CARBON BLANCO, LOS 100 KILOS

36	Placilla	$ 2.020
30	Santa Cruz	1.900
311	Cauquenes	1.740
191	Molina	1.720
75	Pichilemu	1.700
132	Cauquenes, mojado	1.200
98	Cauquenes, mojado	1.100

PAPAS, LOS 100 KILOS

8	Amarillas, San Vicente	$ 3.500
179	Amarillas, Colchagua	3.400
75	Amarillas, Curicó	3.300
30	Claveles, Sta. Cruz	3.000
90	Alemanas, Osorno	2.300
146	Alemanas, Curicó	2.200

SEMILLONES, LOS 100 KILOS

71	Colchagua	$ 3.220
7	Retiro	3.100
75	San Vicente	2.250
20	San Vicente	1.920

MAIZ, LOS 100 KILOS

17	Minnesota	$ 2.600
60	Minnesota	2.560
65	Minnesota	2.540
87	Minnesota	2.420
75	Minnesota	2.420
70	Minnesota	2.380
80	Camelia con minnesota	2.320
40	Minnesota	2.320
74	Camelia húmedo	2.320
80	Minnesota húmedo	2.320
80	Minnesota húmedo	2.310
70	Minnesota húmedo	2.220
80	Minnesota húmedo	2.200
80	Minnesota húmedo	2.160
80	Minnesota húmedo	2.140
42	Minnesota azumagado	1.120

CEBADA Y AVENA, LOS 100 k.

38	Avena blanca	$ 2.940
86	Avena rubia	2.500
6	Cebada país, sucia	2.220
35	Cebada alemana, desinfectada	2.200
60	Cebada país	2.140
20	Cebada país, machacada	2.100
9	Cebada país, machacada, sucia	2.000
20	Cebada país, machacada, sucia	1.380

TRIGO, LOS 100 KILOS

60	Candeal	$ 3.000
3	Bafio	3.000
37	Blanco	3.000
32	Bafio	2.940
12	Candeal, sucio	2.850
70	Bafio, sucio	2.740

GRANZAS, LOS 100 KILOS

1	Semilla trébol	$ 26.000
8	Semilla mostaza, sucia	6.100
1	Semilla mostaza, sucia	6.000
29	Triguillo, sucio	2.200
19	Granzas, trigo	1.300
22	Conchos nabo	1.150
18	Conchos, trigo	1.100
90	Conchos, cebada	1.000

FREJOLES, LOS 100 KILOS

17	Burros con tórtolas	$ 13.700
7	Tórtolas	12.700
8	Tórtolas	12.600
5	Burros	12.600
41	Burros	12.600
4	Tórtolas	12.300
40	Burros	12.300
5	Tórtolas	12.400
5	Burros	12.300
3	Coscorrones	12.200
3	Coscorrones	12.200
5	Burros humados	10.200
10	Coscorrones húmedos	10.200
5	Bayos cristales	9.200
18	Frutillas	8.200
4	Frutillas	6.700
6	Cristales	6.500
10	Cristales con coscorrones	6.500
29	Arroz manchados	5.000
24	Arroz manchados	4.000

VARIOS CHICOS, LOS 100 KILOS

1	Saco orégano	$ 27.000
2	Sem. alpiste	15.400
5	Lentejones	9.000
7	Garbanzos regulares	8.000
45	Lentejones	7.000
55	Lentejones	7.000
78	Sem. Curagüilla	7.000
18	Garbanzos grandes	10.000

FRUTA SECA, LOS 100 KILOS

5	Nueces	15.000
2	Nueces	8.000
3	Higos	8.000
2	Peras	8.000
2	Nueces	5.000
5	Ciruelas	4.000

VARIOS GRANDES, LOS 100 KILOS

10	Miel rubia	10.000
22	Bultos quillay	8.000
23	Bultos quillay	6.000
16	Sacos quillay picado	11.000
37	Bultos quillay	6.000
4	Bultos quillay	6.000
1	Bultos quillay	7.000
6	Bultos quillay	5.000

NOTA.— Los precios publicados en esta lista son con envase. Los remates son los lunes y los jueves de 14.30 a 18 horas, en cerros completos desde... a desvío bodegas El Tattersall y a desvío bodegas Escuela A... por soborno a Escuela A... únicamente, y los boletos con sus respectivas instrucciones, a ... 1348, Santiago.

CAMBIO LIBRE

GENTILEZA DE INTERMAR CAMBIOS — TURISMO ORDENES DE PAGO EN EL DIA

MONEDA	Comp.	Vend.
Dólar	$ 319	$ 319
Nacional	17.80	17.[illegible]
Cruzeiro	6.40	7.[illegible]
Sol	27	27.[illegible]
Uruguayo	125	127
Peseta	12	1.[illegible]
Franco	1.40	1.40
Libra chrque	0.60	0.[illegible]
Lira	120	125
Franco suizo	16.700	[illegible]
Oro		

¿BRISTOL O CUAL DE LOS OTROS...?

Seria interrogante ha abierto la disputa del Clásico "Alberto Vial"

En octavo término —teóricamente, a las 16.35 horas—, se disputará el domingo próximo el clásico "Alberto Vial Infante", de vital importancia en el proceso selectivo que viene haciéndose desde enero. No tanto como para el "Arturo Lyon", la pista estará pesada de nuevo, aunque no llueva en los días que restan. Se ha hecho lo posible por dejarla en las mejores condiciones posibles, pasándole rodillos, pero de todas maneras la carrera tendrá un desarrollo irregular, especialmente en la curva. Ello, cuando el numeroso lote busque por el centro o por fuera.

No se sabe de ningún retiro hasta ahora y el alto número de competidores será otro factor que puede permitir un resultado sorpresivo. Todo esto no impide, sin embargo, que la prueba sea la nota sensacional de los programas del domingo.

2 BRISTOL, 57 (E. Araya).— Hasta el momento el mejor elemento de la generación, para el cual será éste un compromiso de fuego, por la ventaja de dos y cuatro kilos que dispensa a muchos de sus buenos adversarios. Su reciente victoria en el "Tanteo", disputado en el Chile, hará que sea el favorito en las apuestas, y si triunfa, como es muy posible, dada su clase y el estado en que se encuentra, ya no habría dudas sobre qué es el crack de los tres años.

3 SAN JORGE, 57 (R. Madariaga).— Ha tenido altas y bajas en su campaña, en los comienzos de la cual se destacó como un futuro as. Fracasó en el "Tanteo", y hace pocos días llegó modestamente tercero de Don Beno y Turquestán, a cinco cuerpos del ganador. No pretendió, naturalmente, llegar más cerca, hallándose tan próximo el importante compromiso que cumplirá pasado mañana. Opción secundaria, a nuestro juicio.

9 BARATAN, 55 (A. Poblete).— Corrió por última vez en una condicional el 1.o de julio y sólo pudo clasificarse cuarto de Llancanelo, The Dreamer y Aragón. Siempre se le ha creído muy bueno y ahora o más adelante empezará a reeditar el prestigio que alcanzó cuando venció a Gaucho Sexto y otros ases de la generación.

17 LUCIANO, 53 (E. Salas).— En corral con Baratán, por pertenecer también a "La Divisa", y de menor valor, sin duda. Salió de perdedor estrechamente sobre Nurbar y después entró cuarto en una prueba que hizo suya Leucotón.

11 EDIMBURGO, 55 (E. Contreras).— Obtuvo su segunda victoria a fines de abril en pista pesada y reapareció en el "Tanteo", donde llegó décimocuarto. Esta vez va a cumplir una buena performance.

7 LEUCOTON, 55 (A. Salazar).— Otra esperanza, que va para arriba. Después de una prolongada ausencia, corrió hace pocos días y derrotó a Meeting, en cancha pesada. Su victoria está también dentro de lo lógico y posible.

1 LANCANELO, 55 (C. Ojeda).— Otro que defeccionó en el "Tanteo", pero según parece corre mejor en el Club Hípico, donde poco antes había batido con facilidad a The Dreamer.

5 QUILANTAL, 55 (L. Espinoza).— Elemento que lo ha hecho mejor en la pista del Club y considerado de seguro porvenir. Tendrá una alta cotización.

15 THE DREAMER, 55 (J. Escobar).— Segundón de los tres años que se ha visto netamente inferior a varios, en una u otra ocasión.

12 COLOCOLITO, 53 (M. Maturana).— Es perdedor, pero de él se tiene la idea de que lo hará mejor mientras más largas sean las distancias. Siempre termina atropellando. Parece difícil, sin embargo, que cambie de categoría en este clásico.

16 GALES, 53 (C. Pezoa).— Acaba de vencer por primera vez, aventajando por un cuerpo a Colocolito, en el Chile y en 1.200. Es uno de los tantos que debe ser considerado como lance, pues recién está dando la medida de su valor.

18 HERODES, 53 (O. Castillo).— Está ganado lejos por línea por varios que no son los ases de la prueba ni mucho menos. Alto dividendo al salir.

8 MICHAUX, 53 (H. Obregón).— Sus trabajos y su salida de perdedor en La Palma hicieron concebir grandes esperanzas a su stud. Pero cuando corrió en el Club lo hizo en forma desalentadora, pues lo batieron de correr a correr Leucotón y Meeting.

14 MODESTO (P. Flores).— Recién salió de perdedor, pero lo hizo con facilidad y en pista pesada. Sorpresa lejana y de proporciones.

6 NICKEL COIN, 53 (E. Soto).— Acaba de llegar cuarto de Tout Seul, Maspega y Competencia, en el Chile. Es bueno el potrillo, pero si ganara, querría decir que la generación es muy mala.

4 SAPOR, 53 (P. Ulloa).— Tuvo que bregar mucho tiempo para obtener un triunfo y lo alcanzó por fin en el Chile, estrechamente sobre Contra Almirante.

10 TARRERITO, 53 (M. Yáñez).— Todo su mérito consiste en un único triunfo sobre el mismo modesto Contra Almirante.

13 TOPACIO, 53 (O. Olivares).— Después de su salida de perdedor sobre Bob y Aragón, ha producido dos pésimas performances. Es otro de los coristas del lote.

BRISTOL, junto con Leucotón, cuenta con las preferencias de los expertos para la milla clásica del domingo venidero.

EDINBURGO, ha realizado tales progresos, que muchos entendidos creen en una amplia rehabilitación.

HOY COMENZO VENTA DE BOLETAS PARA CONCURSO DE PRONOSTICOS

Esta mañana comenzó la venta de boletas para la nueva rueda del Concurso de Pronósticos Hípicos que se combinará con las carreras del domingo en el Club Hípico.

LOS PREMIOS. — El Gran Pozo, como siempre, estará combinado con las diez carreras del programa; en caso de no ser acertadas, se pagarán los dos millones 400 mil pesos, a quien acierte las nueve primeras carreras. En caso de que no sean acertadas las nueve, se pagarán 500 mil pesos a quien señale los ocho primeros ganadores.

LA RUEDA ORDINARIA.— Mientras tanto, la rueda ordinaria, seguirá combinándose con las ocho primeras carreras de la tarde, computándose tres puntos por cada ganador y un punto por cada segundo lugar. En caso de no correr el caballo pronosticado en la boleta, la apuesta será defendida por aquel caballo que resulte favorito en las pizarras.

El valor de la boleta se mantiene en 50 pesos.

TOTALES OBTENIDOS EN PREMIOS POR LOS 22 GANADORES DEL DOMINGO

Malá Compra	$ 434.000
Paraguana	450.000
Integra	250.000
Ondulante	448.000
Dinar	902.300
Mitre	564.800
Nogaró	1.689.000
Leonio	413.500
Calvados	925.000
Busquillo	478.500
Turista	540.000
Coimbra	378.000
Submarino	375.000
Osiris	250.000
Platine	375.500
Limelight	1.535.500
Butler	886.750
Drias	950.000
Jalisco	2.988.700
Galgo de Oro	781.500
Mau-Mau	458.500
Busca Mesa	1.052.000

PEDRO BAGU, ESPECIALISTA EN "JAMELGOS" DESAHUCIADOS

PARA alcanzar ciertas alturas en el llamado "arte" de la preparación de caballos de carreras, es menester conocer bien el asunto. Más que eso, dedicarse de lleno, poniendo los cinco sentidos que la naturaleza ha dado al hombre, al servicio de tal finalidad. Y cuando alguien hace todo eso, y además tiene buena suerte, se llega a las más altas cumbres. El joven Pedro Bagú, es dueño de tal singularidad: sabe el oficio, tiene bastante preocupación por ello y, lo que es tanto o más importante: buena suerte... Nació bajo excelente estrella y lo demás lo aprendió en más de 20 de sus 34 años de existencia.

—oOo—

PEDRO BAGU es hijo de un preparador del mismo nombre que vino de Tandil, República Argentina, en la época grande del turf nacional. Cuando a los extranjeros les hacía cuenta llegar a Chile. Nuestro signo monetario casi se pareaba con el dólar. Los premios solían tener tres cifras, pero se pagaban en moneda muy dura. Pedro Bagú preparó en sus años a Nay, ejemplar con el cual dio cuenta de Old Boy, el más grande de los los "cracks" de las pistas nacionales. Tal hazaña, le valió uno de los mayores golpes de fama alcanzados por preparador alguno en nuestro medio. Don Pedro arraigó en Chile, y aunque viajó más tarde, dejó sus huesos bajo la tierra chilena. De un viaje al Perú, regresó con un bebé, el que sería más tarde Pedro II Bagú, el continuador de sus hazañas en la hípica de este país.

—oOo—

PEDRO II hace unos diez años que tiene patente de entrenador. Y una de sus singularidades ha sido la de "resucitar" mancarrones desahuciados... El nunca olvidará que el primer triunfo como entrenador lo alcanzó con Royal Peach, un caballito que desestimó César Covarrubias. Con rara paciencia le puso el hombro y lo "reconstituyó" hasta hacerlo ganar más de una vez. Después, le trajeron del potrero a Mantul, que había fracasado como reproductor y también lo hizo ganar carreras. Este Mantul, fue el que dio la más sonada sorpresa en el Premio Nacional de su año. Lo entrenaba César Covarrubias, y lo anotaron para ayudar a un compañero de corral. Ganó Mantul y dio más de 800 por cada cinco pesos. Después, se vino abajo, aburrió a todo el mundo y lo enviaron al criadero. También fracasó en esta "labor" y fue entonces cuando se lo enfregaron a Bagú.

—oOo—

EN OTRA oportunidad le regalaron un caballo llamado Casquivano. Totalmente desahuciado, después de haber pasado por las más prestigiadas manos de preparadores. Pedirlo lo hizo ganar seis carreras. Otro día, mientras andaba de paseo por un fundo cercano a Puente Alto, vio en un potrero a un ejemplar que le pareció de carreras. Y lo era en efecto. Había hecho una espléndida campaña en las pistas con el nombre de Ric Rac, pero después de varias defecciones su dueño dio por terminada la campaña. "No ganará nunca más"— le dijeron. Como el joven Bagú se interesara tanto, el señor Pianelia, dueño del ya retirado Ric Rac, se lo ofreció regalado... Pocas semanas después, Ric Rac volvía a ganar en las pistas, accionando como en sus mejores tiempos. Todos esos antecedentes le dieron la justa fama de "gran recauchutador" de jamelgos...

—oOo—

La más reciente hazaña de Pedro Bagú, ha sido la que cumplió con el historiado Mau Mau. Vino este caballo en las ventas del año antepasado con unos antecedentes resonantes. Flexton y Timida. No podía fallar, y tal fue el entusiasmo por el potrillo que los propios criadores acordaron defenderlo en la subasta, evitando que lo llevaran al extranjero y adjudicándoselo en más de cuatro millones de pesos. Fue una de las más dramáticas subastas de su año y Mau Mau resultó el mayor precio, pero muy lejos... Como si estuviera escrito que "los grandes precios" no siempre son los mejores en la cancha, Mau Mau desde sus primeros "balbuceos" en el training no hizo más que dar dolores de cabeza. El imponderable Juan Cavieres, no pudo con el "millonario" del stud La Divisa. Por último, fue castrado. En esta situación, tampoco pudo entenderlo...

Hace algunas semanas —no más de ocho— vimos cómo uno de los propietarios llamó a Pedro Bagú para pedirle que se hiciera cargo del animal. Se lo ofreció en un precio razonable. Bagú le halló nuevo dueño y al día siguiente de estar en su corral comenzó a buscarle solución a lo que llegó a describirse como "problema Mau Mau". Y una vez más, el joven trainer encontró la fórmula para hacer triunfar un desechado caballo. El domingo pasado, ganó una carrera especular con más de cien pesos por boleto... Y no sería raro que siguiera ganando...

—oOo—

PERO, Bagú no ha tenido solamente la singularidad que hemos señalado. La verdad es que ha sido entrenador de muchos ganadores. Entre sus pergaminos, se halla el de haber llevado al stud Bomberos a ganar la estadística de propietarios También hizo triunfar en otra oportunidad al stud La Candelaria. Y para que un stud consiga el primer lugar en una estadística, es de suponer que ha debido sacar de la pista a muchos vencedores. Tales studs son los que han dado al empeñoso entrenador la oportunidad de salir airoso. Ahora, se ha hecho cargo también del efectivo del stud El Carmen.

—oOo—

CIERTAMENTE, ha tenido bajo su dirección a notables corredores de nuestras pistas. Helicóptero, fue uno de ellos. Relco, famoso en pasadas temporadas. El Copihue, que en más de una oportunidad zarandeó a la cátedra. Graco, que en un año le ganó nada menos que ocho carreras, entre ellas cuatro clásicas. No olvida tampoco a Regidor, un hijo de Cuarteto, que fue un velocista de muchas campanillas. Y así, por el estilo. Siempre hubo buenos caballos en su corral. Ahora mismo, tiene a Pagaré, un hijo de Orégano que ha realizado actuaciones de primer orden en carreras cortas.

—oOo—

Pocos son los entrenadores jóvenes que cuentan a su haber tantas satisfacciones como las de Pedro Bagú. Para él, tales éxitos le parecen lógicos, casi naturales. Tiene la seguridad de que nació para triunfar. Es lo que se llama "exitista". Parece ser su "complejo" y que ya lo está llevando velozmente hacia la galería de los triunfadores del turf.

PEDRO BAGU, Jr.

ESTADISTICA DE REPRODUCTORES

Flexton	$ 12.247.750
Welsh Honey	10.981.500
Treble Crown	10.456.200
Choker	7.348.000
Vicinity	6.160.000
Filibustero	6.130.500
Mio Sea	5.857.500
Forest Row	5.381.500
Nasr-Ed-Din	5.300.100
Cimarrón	5.353.500
Cockney	5.346.250
Bergerac	5.253.650
Afghan	5.219.250
Orégano	5.213.500
Roi d'Atout	5.065.500
Barranco	5.008.100

JALISCO ESTA EN TRATO DE VENTA

Jalisco, el mejor stayer del momento, se halla en trato de venta para Venezuela. El pensionista de Melero, que es, sin duda, el más notable de los hijos de Hipo, ha ganado en el curso del año la mayoría de las carreras en que ha tomado parte, siendo éstas casi todas de largo aliento.

Aunque no se ha dado cifra alguna, se supone que es una de las más altas pagadas por un caballo en Chile, después de la venta de Eugenia.

Luis Santos espera reanudar pronto sus actividades; aclaración

Luis Santos espera solucionar pronto la situación que ha dado origen a la retención de su patente. Aunque no entró en detalles, en una corta entrevista con el reportero de nuestro diario, dijo que esperaba que en la próxima sesión de la Comisión de Patentes, se le devolvería su licencia.

"Hubo un mal entendido al formularse un cargo en mi contra, y esta situación ya ha sido aclarada —nos expresó—. Espero reincorporarme pronto a mis actividades.

LOS ASES DE LA FUSTA, EN 1956

Enrique Araya	53
C. Pezoa	50
C. Ojeda	43
L. Espinoza	35
J. Escobar	34
E. Saavedra	33
H. Olguín	30
L. Fermer	29
O. Muñoz	28
D. Santibáñez	27
H. Rivera	26
E. Salas	25
H. Obregón	23

LOS MEJORES TRAINERS DE 1956

	Ganó	2.o	3.o	4.o	No tabla	Total corrió
Augusto Breque	55	49	35	32	110	281
Juan Melero	47	28	14	37	184	310
Roberto Saavedra	32	24	35	34	142	267
Juan Suárez	30	35	25	27	120	237
Raúl Allen	24	25	23	31	122	225
Juan Cavieres	24	31	19	21	99	194
Gmo. Sarmiento	23	17	10	15	77	142
Octavio Becerra	20	28	21	23	105	197
Gustavo Pombo	20	6	10	11	76	123
Alejandro Castro	19	13	10	11	109	162
Orlando Silva	19	8	11	7	57	102
Antonio Bullezú	18	11	16	21	113	179
Tulio Herrera	18	8	14	7	75	122
Hugo Inda	18	16	20	17	86	157

CON EL MEJOR APRONTE.— Leucotón, el hijo de Flauss, que cuenta con aprontes sensacionales, para el Clásico del domingo venidero. "Si responde —dijo su trainer—, no le verán la luz..."

TRABAJOS de AYER en AMBOS HIPODROMOS

HIPODROMO CHILE

(PISTA DE ARENA, DE SUBIDA)

IPAL, A. Urrutia, 1.000 en 1.9 a voluntad.
MORUNO, L. García, 200 en 12 1|5; repitió igual.
RIO RUBLE, J. Navarro, 600 en 41, a voluntad.
FRIVOLO, M. Alquinta, 800 en 52.
LODESTAR, M. Carrasco, 800 en 52 2|5.
ARTEMISA, H. Salas, 600 en 39 3|5.
MARNE, F. Toro, 400 en 26.
LUCKY STRIKE, E. Soto y DUR COSTA, H. Hevia, 600 en 38; ganó el primero fácil.
HEREDADO, G. Arancibia, 500 en 32 1|5.
DELMONTE, R. Silva, 200 en 12 2|5.
GALANTE, S. Véliz, 500 en 31 2|5.
KLONDIKE, F. Toro, 500 en 32.
URANIO, M. Carrasco, 600 en 39 2|5.
KARAKUL, M. Maturana y MARTIN LUTERO, R. Silva, 600 en 37 4|5; ganó el primero por dos cpos.
TEMOR, G. Retamal y ARCANEO, C. Benavides, 800 en 52; llegaron iguales.
RODADA, J. Aravena, 500 en 32 2|5.
LOS TILOS, A. Urrutia y AL SECO, H. Hevia, 800 en 52; fácil el primero.
CONTRAGOLPE, J. Aravena, 500 en 32 3|5.
CINCHAZO, F. Toro y ESCOCES, G. Farmer, 400 en 26; llegaron iguales.
ROBLEDO, L. G. Farmer, 800 en 52 2|5.
ALBOROTADOR, H. Salas, 400 en 26; repitió en 25 2|5.
FETORQUINO, G. Arancibia, 500 en 32 4|5.
CAMERAMAN, S. Allende, 500 en 32.
TESTONIQUE, G. Arancibia, 500 en 33.
CAPITANIA, L. García, 600 en 39.
EL TRIBILIN, L. G. Farmer, 600 en 38 2|5 (de bajada).
BLACK BOY, U. Gaete, 600 en 40.
MONTE VELOZ, S. Allende, 400 en 25 3|5.
DON POLO, M. Maturana, 500 en 32 1|5.
ZURDO, H. Espinoza, 400 en 26; repitió en 25 3|5.

CLUB HIPICO

(PISTA DE ARENA)

COLOCOLITO, R. González, 500 en 31 3|5.
SAN JORGE, R. Madariaga, 500 en 31 1|5; repitió con Colocolito en 39 4|5; ganó San Jorge por dos cuerpos.
ESCAMILLO, C. Pezoa, 1.000 en 1.5.
POMPEYITO, C. Ojeda, 800 en 52 4|5.
VERDI, R. González, 1.400 en 1.23 3|5.
LANCERA, A. Núñez, 500 en 32.
GLENCOE, L. Fuentes, 700 en 45 3|5.
DIAMANTE NEGRO, C. Pezoa, 1.400 en 1.34 1|5.
IF, J. Escobar, 700 en 45.
NOCHE AZUL, E. Salas, 500 en 31 3|5.
L. PASTEUR, A. Salazar, 1.400 en 1.33.
CHAMBELAN, O. Olivares, 800 en 51.
CHIRCHILA, J. Escobar, 600 en 38 3|5.
MISS PICADILLY, J. Solís, 500 en 31.
BARATAN, A. Poblete, 500 en 32; repitió con KING MOW, E. Salas, 700 en 45 2|5; llegaron iguales.
ME ESTAFA, J. Escobar, 500 en 31 2|5.
PALADIN, A. Núñez, 1.400 en 1.33.
PRELUDIO, P. Ulloa, 1.200 en 1.19 2|5.
CHIRIO, J. García, 800 en 53.
PASTORALE, A. Salazar, 800 en 52 1|5.
COPABANCA, A. Parada, 500 en 32.
AMERICAN GIRL, J. Castro, 600 en 39 1|5.
INSTITUTO, C. Ojeda, 1.400 en 1.35 3|5.
DISTANTE, L. Espinoza, 700 en 44.
LA TARABILLA, J. Ulloa, 800 en 52 2|5.
NAGOR, A. Parada y NINETTE, M. Palma, 600 en 38 4|5; llegaron iguales.
FUMEE, R. Morla, 1.000 en 1.7 2|5.
SCOUT, A. Pérez, 1.400 en 1.31 3|5.
CASCABEL, O. Muñoz y WOLF, H. Muñoz, 800 en 52 2|5; ganó Cascabel por dos cuerpos.
COQUIMBO, A. Pérez, 700 en 45 3|5.
SEMANA CORRIDA, J. Escobar, 800 en 52.
JOGLERIA, L. Espinoza, 500 en 31.
CIRILO, J. Guzmán, 800 en 52.

CORTAS del TURF

FLAMINIO, otro hijo de Flexton, que se hallaba a cargo de Juan Suárez, fue adquirido por Pedro Bagú para un propietario nuevo, cuyo nombre no se ha revelado.

ENRIQUE Saavedra, totalmente repuesto de la rodada que lo tuvo alejado varios meses de la profesión, anuncia su "reintrée" para la primera semana de septiembre.

Oportunidad PARA UD.
otra Nueva partida de
Máquinas de coser
"Vatacha" y FANCY"
LLEGAN EN OCTUBRE
INSCRIBASE HOY MISMO — SIN PIE
7 cuotas mensuales. Al contado $ 32.000
Sección permanente en repuesto
EXHIBICION: EN SAN PABLO 1860
Garantía respaldada por la Gran Fábrica de Tejidos
LA EUROPEA SAN PABLO 1860

Mejoral
Mejoral
Mejoral

Remate de Casimires
Sastrería Gutiérrez
ALAMEDA 987
Orden de don
Alfredo Gutiérrez M.
HORARIO: DE 12 A 13 Y DE 19 A 20 HORAS.
en diseños de gran moda.
Lotes para comerciantes y particulares
A LA VISTA
HAY: Selecto surtido en casimires Oveja y Perrotts
GERMAN GEEL MIRA
Martillero Público
Monjitas 639

Más placer por kilómetro...
VIAJE POR CHILE, AMERICA O EL MUNDO VIA
COT
"CIA. OCCIDENTAL DE TURISMO"
BARI, GUERRA & CIA. LTDA.
AGUSTINAS 1114
TELEF. 74510

MEJORE SUS COSECHAS
¡APLIQUE SALITRE!
AMPLIO CREDITO
BANCO DEL ESTADO DE CHILE
SECCION COMERCIAL

Chances completas del HIPODROMO

PRIMERA CARRERA. — 1.200 metros.— Handicap.

CASTRITO, 54 (O. Castillo). — Una de las cartas de rigor para el apostador por un tercer puesto de Comodato.

DAFNE, 54 (J. Pérez). — Su campaña no es para entusiasmar a nadie.

CALLADITO EL LOBO, 53 (B. García).— Difícil pueda revelar progresos.

PILITO, 53 (J. Rodríguez). — Por cabeza ganó a Serignan. Listo para repetir el pupilo de Alejandro Castro.

MAITECHU, 53 (A. Díaz). — Sin figuración en la ganada por Pilito a Serignan.

TESTONIQUE, 53 (G. Arancibia) — Buen negocio resulta apostarlo pero solamente a placé.

ALENTADO, 51 (G. Farfán). — Todavía hay "sobrevivientes" que esperan el golpazo.

LA CIRCA, 50 (J. Navarro). — Formará corral con Alentado.

MATUASTO, 51 (S. Véliz). —Una favorable oportunidad se le presenta al defensor de Quiroz, ante modestos enemigos.

PITERARI, 50 (M. Alquinta). — Vale poco y además resparece.

HABLADORA, 50 (M. D'Andrea). — Muy cotizada estará, por su 4.o de Pilito.

MASCOTTA 50 (A. Núñez). — Su campaña indica claramente falta total de aptitudes.

LODESTAR 50 (M. Carrasco). — Reaparece. Más de un año ausente.

MARNE, 47 (F. Toro). —Si con éstos no la pelea hay que perder toda esperanza.

CALUMNIADO, 47 (F. Morales). — Es prudente observar cómo lo hace de reaparecida.

QUE TE DIO, 47 (R. Castillo). — Por sus performances hay que descartarlo sin mayor investigación.

SEGUNDA CARRERA. — 1.200 metros.— Handicap.

SERVIO TULIO, 62 (R. Núñez). — A comienzos del año tuvo figuraciones este hijo de Hipo. Aquí reaparece.

TULAHUEN, 58 (F. Toro). — Tres veces llegó último, en cuatro que ha corrido.

CIRUELO, 57 (R. Castillo). — Carta de alta cotización, pues figuró 4.o de Artemisa.

FRADIQUE, 57 (G. Arancibia). — Su campaña es nula y además reaparece.

KLONDYKE, 57 (B. García). — Otro que no tiene títulos para ser cotizado.

OBLIGADO, 56 (O. Castillo). — Desde el año pasado que no se presenta.

TONOPRON, 55 (H. Galaz). — Cuando parte bien no figura. Y acostumbra mover con desventaja.

MITSUBISHI, 55 (M. Alquinta). — Con estos enemigos podría hacer pelea la hija de Franqueo.

ZURDO, 55 (H. Espinoza). — Su campaña es una serie de pésimas performances.

MILENA, 52 (C. Paredes). —No figuró en la ganada por Mala Compra.

COMODIN, 54 (F. Suárez). — Tenará partidarios en este modesto grupo de enemigos, el de Melero.

CONTRALOR, 54 (E. Contreras). — Ni cerca finalizó en los 1.500 metros de Papel Sellado a Comequecho.

CHAQUITA, 51 (J. Berrios). — Una carta de opción, pues es superior a varios de esta serie.

IRMA, 50 (F. Morales). —No tabla de Mala Compra. Pero tiene figuraciones que le dan posibilidades.

MORUNO, 53 (E. Frías). — En el presente año lo ha hecho mal. Reaparece.

EL CARIOCA, 50 (N. Vásquez). — Inicia vistosa atropellada en la recta pero en la meta no inquieta a nadie.

CARLSEN, 46 (M. Gatica). — El dividendo sería para costear toda la jornada.

TERCERA CARRERA. —1.200 mts.— (Tres años, no ganadores)

ALBORATODOR 56 (H. Salas). — Tiene figuraciones, y un placé puede ser cobrado con el hijo de Alonzo.

BENDONI 55 (F. Pizarro).— Dos y fuera del marcador ha disputado.

CALAFQUEN 56 (J. Espinoza).— Cuarto en dos de las seis disputadas, por el hijo de Roi D'Atout.

CINCHAZO 56 (F. Toro). — Aún sin conocer el marcador.

EL CHINO 56 (O. Olivares). — Se gasta gran chance. Es ganador distanciado, en el Club Hípico.

EL PACIFICO 56 (F. Zúñiga). — En sus últimas tres no ha logrado figurar.

ESTAMPERO 56 (J. Adasme). — Muy deficientes las cuatro corridas.

FOREVER 56 (C. Paredes). — Reaparece el hijo de Welsh Honey.

HARPAGON 56.— Aún sin conocer el marcador, en ocho intentonas.

HUMARAZO 56 (J. Aravena). — Tres corrió y muy mal. Ahora, de reaparecida.

HUNTING 56 (E. Araya).— Posible favorito, pues mostró gran progreso al figurar tercero de Gales y Colocolito.

INTELECTUAL 56 (V. Alvear). — Se presenta el hijo de Roi D'Atout e Intrigada.

LIMATAMBO 56 (A. Orellana).— Tres veces corrió y mal. Reaparece.

MATEO 56 (J. Ulloa).— Hasta el momento oculta sus aptitudes.

MUSIC HALL 56 (O. Muñoz). — Con buen jinete se presenta este hijo de Effendi y Alameda.

NIGHT MOON 56 (H. Obregón).— No es la oportunidad para tomarlo en cuenta.

SHOUT 56 (F. Castro).— En su debut no se vio.

VIRAPATRIN 56 (H. Galaz). — Algo mejoró al llegar quinto de Gales.

CUARTA CARRERA — 1.200 mts.- (Tres años, no ganadores)

AGAMENON 56 (D. Reyes).— Sus últimas tres, inferiores a las de marzo.

COLONIAL 56 (L. García).— Sus tres disputadas son deficientes.

COMOVEN 56 (J. González).— Se presenta el hijo de Bergerac y Chetanooga.

CORTICOL 56 (O. Muñoz). - Puede mejorar el hijo de Mio Sol.

DELLMONT 56 (R. Silva).— En su última finalizó mal.

DOLORIDO 56 (A. Orellana). — Se presenta el hijo de Bacardi y Flojera.

DOS POLO 56 (M. Maturana). — Pésimo el debut del pupilo de Lyon.

FRIVOLO 56 (G. Retamal). — Buena carta, pues figuró en el marcador, y en su último lo anotamos quinto de Compadrón.

GALGO GRIS 56 (J. Escobar).— Siete consecutivas fuera del marcador.

LOBO 56 (A. Urrutia). — Su campaña es de cordero: siete papelones.

MATE AMARGO 56 (A. Núñez). — Nuevamente puede abonar placé como lo hizo al figurar tercero de Compadrón.

OASIS 56 (C. Benavides).—Buen cachorro el hijo de Choker, que en tres oportunidades estuvo en el placé.

PAICO ALTO 56 (L. Cataldo).— Se presenta el hijo de Franqueo.

PALANQUIN, 56 (F. Suárez).— Luego dará que hablar el del "Gabriela".

PILOTE, 56 (E. Araya).— Posible favorito con este jinete, y por haber figurado en sus últimas tres.

ROYAL VALE, 56 (V. Alvear).— Sus seis carreras corridas nada dicen de calidad.

STROGOFF, 56 (J. Berrios).— Es un animal veloz. Cuarto llegó de Gales, y ahora sus posibilidades son efectivas.

TESIO, 56 (J. Ulloa).— Aún sin figurar el hijo de Plexton y Timida.

QUINTA CARRERA.— 1.400 metros. Handicap

CINE, 54 (C. Benavides).— Todo el año ha corrido mal.

SIMON, 49 (H. Hevia).— Formará corral con Ciné.

EL CROCA, 54 (A. Pobiete). — Muy capaz de ganarlos, y cotizado el de Cavieres.

AL JUSTO, 53 (E. Soto).— El de Orellana ganó en su última presentación, y seguramente intentará otro triunfo.

CORONEL, 53 (G. Retamal). — De reaparecida, y en complicado compromiso.

DANCING PARK, 53 (H. Galaz). — La creen siempre, pero no responde la mulata.

EL TRIBILIN, 53 (C. Paredes).— Su campaña del año es un desastre.

EL LLANERO, 53 (H. Basay).— En su distancia y capaz de ganarlos.

RUMBEADOR, 52 (S. Véliz).— Demasiados papelones en su campaña.

ARTEMISA, 52 (H. Salas).— Con plata pesada le rinde mucho la atropellada.

KARAKUL, 51 (M. Maturana).— Cuarto de Papel Sellado, en 1.500. Tiene opción.

COMEQUECHO, 50 (M. Guerrero).— Posible favorito, pues llegó segundo de Papel Sellado y delante de Ondulante, que ganó después.

RODADA, 50 (B. García).— Su porvenir inmediato: el criadero.

TUPAI, 50 (M. Carrasco).— El domingo reapareció en el Club Hípico y no se vio.

PENQUISTA, 50 (O. Muñoz).— Otra que debe seguir viaje al barra.

BARRABAS, 49 (A. Araya). — Muy cumplido estuvo el domingo, pero nada hizo.

CAPITANIA, 49 (L. García). — Con ésta hay que tomar las debidas precauciones.

CASILDA, 47 (V. Alvear). — Abundan los últimos puestos en su campaña.

SUPERFORTALEZA, 49 (M. Alquinta).— Tercero de Artemisa y Fibrina. Muy cotizado estará.

FIBRINA, 48 (A. Núñez).— Progreso y gran estado demostró al escoltar a Artemisa, y nuevamente pelearía la llegada.

SEPTIMA CARRERA.— 1.400 metros.— Handicap

CAMERAMAN, 55 (J. Aravena). Sus últimas, todas muy deficientes.

MARTIN LUTERO, 55 (R. Silva). Un placé es posible que pueda abonar.

MEDITERRANEO, 55 (H. Galaz). Muy cotizado y en condiciones de pelear la carrera el hijo de Honolulú.

ANGOULEME, 54 (H. Salas). — Muy bueno se vio al ganar a Mediterráneo, y el veloz hijo de Dichato estará cotizado.

EL SERENITO, 53 (S. Véliz).— En septiembre lo veremos ganar, en Viña.

ENTREVERO, 53 (E. González). Cada vez se aleja más del marcador.

FURTIVO, 53 (G. Retamal).— Bien poco amigo de responder a sus partidarios.

REY DE COPAS, 52 (E. Soto).— No se vio en sus últimas dos.

IRMELE, 50 (F. Toro).— Segunda, muy cerca, de Dinar, y ahora cuenta de preferente chance.

KAREL, 52 (M. Andrea).— Una regular y luego siguen los papelones.

KEBIR, 50 (O. Castillo).— Ganó y después lleva tres fracasos seguidos.

PAPEL SELLADO, 49 (O. Muñoz).— El posible favorito y listo para repetir, pues en 1.500 metros derrotó a Comequecho y Ondulante.

PENCAZO, 49 (M. Carrasco).— Pésimas sus últimas seis presentaciones.

PROVENZA, 49 (J. Sánchez).— Muy mal finalizó, pero con Orellana, hay que estar con la guardia prevenida.

ALTOZANO, 49 (F. Zúñiga). — No se vio en la de Colmbra, ni en sus anteriores.

MI GENERAL, 48 (C. Paredes). Algo mejoró al llegar cuarto de Arturo, en 1.500. Un placé muy posible.

ANTIOQUIA, 48 (H. Hevia).— Liviana, pero con deficientes performances.

CANTOR, 48 (H. Basay). — Dos consecutivas se anotó, y bien capaz de volver a imponerse al amparo del bajo peso.

OCTAVA CARRERA.— 1.400 metros Handicap

RAMON, 56 (A. Pobiete).— El potrillo es de ley, pero aquí da ventajas en el peso a probados especialistas.

CALVADOS, 55 (A. Núñez). — Bien se impuso a Robin Hood y Abrugzo. Sigue en gran estado y defenderá alta cotización.

BATALLON, 53 (J. Escobar). — Gran arenero se vio al ganar fácilmente a Andrómaco y La Pallice, en 1.500 metros. Muy bien puede repetir el de Melero, profesional que se luce domingo a domingo.

TEMOR, 52 — (G. Retamal). — Bien complicado y difícil se presenta este handicap.

BACHICHIN, 51.— (E. González).— Fuera de forma se vio el domingo en el Club.

SURE SURE, 49.— (J. Ulloa). — Formará corral con Bachichín.

ROBIN HOOD, 51.— (M. Guerrero). — Buen segundo de Calvados, y ahora carta de gran opción.

META REAL, 45.— (H. Hevia).— Formará corral con Robin Hood.

UMANO, 51.— (M. Carrasco). — Peligroso rival para los que peleen la llegada. Si hay pista pesada los gana el rosillo.

REFRIO, 50.— (N. Vásquez). — Por sus últimas, prioritarnones no se le puede cotizar.

MISS BOWMAN, 50.— (O. Muñoz).— Debe llegar Ramón y Batallón, deberán avenirse a la.

LEONA, 49 — (F. Suárez).— Gran campaña está cumpliendo la del "Gabriela" y aquí su victoria está dentro de lo lógico. Me Estafa lo ganó por un cuerpo.

PASATIEMPO, 49.— (L. Paredes).— Se ha empeñado en no responder.

COMPETENCIA, 47.— (H. Basay).— Un placé es muy posible cobrar aquí.

DICK, 47.— (S. Allende).— Su campaña de este año, totalmente deficiente.

VERMELLE, 47.— (J. Rodríguez). — Con estos peligrosos kilos creemos que se presenta como la cubierta indicada.

NOVENA CARRERA.— 1.400 metros.— Handicap.

FRANCO CONDADO, 53.— (O. Muñoz).— Posible se entregue a correr con "Barrilito" y es uno de los de mayor chance, por su tercero de Arnica y Arcanco.

PROMISORIO, 53.— (R. Parada).— Muy mal reapareció en la citada de Arnica.

TRES CHIC, 53.— (A. Urrutia).— El conjunto de sus carreras aconseja desconfiar.

BON TEMPS, 53.— (M. Maturana).— Bien difícil se le presenta la tarea de mejorar su fracaso del domingo.

ARBANCATE, 52.— (C. Benavides).— Se le está presentando muy difícil recuperar su estado.

NEDREY, 51.— (H. Salas).— Posible favorito, pues fue muy bueno su segundo de Rusquillo.

SALINA, 51.— (O. Muñoz).— Veloz elemento, pero sin figurar en sus últimas cinco.

BACACAY, 51.— (J. Rodríguez).— Sexta, en los 1.500 de Batallón, y ahora un boleto de porvenir.

OFENSOR, 50.— (H. Basay).— Último llegó en la ganada por Batallón.

PERGAMINO, 49.— (B. García).— En peso y distancia va colocado como para salvar a sus pacientes admiradores.

INTEGRA, 50.— (F. Pizarro).—En 1.100 salió el domingo de perdedores, dando caza a Reina. Esta música es muy distinta.

MAU MAU, 49.— (F. Zúñiga).— Por fin respondió el gran potrillo en 1.300 del Club Hípico a Agudo y Parrallito. No fue tan grande la hazaña.

MONTE VELOZ, 49.— (R. Moya).— Sigue tragando boletos a más y mejor.

EL ADICTO, 48.— (A. Orellana).— Liviano y listo para hacer efectiva su firme rush final. Después de ganar a Pinta Roja entró quinto de Batallón.

ROSAMEL, 48.— (H. Obregón).— Con 49 kilos no se vio en la citada de Batallón.

NEREO, 47.— (C. Paredes).— Con nuevos colores papeleó en la de Rusquillo.

HOMBAT DUCK, 47.— (L. Farmer).— Otro "nuevo" en duro compromiso ante sus mayores.

Abierta carrera de 1.800 metros es el Clásico "Pedro Cárdenas Núñez"

El Clásico "Pedro Cárdenas Núñez", handicap en la distancia de 1.800 metros, cuenta con once anotados, y es la carrera más importante de las once que se disputarán pasado mañana en La Palma. Analizamos las posibilidades de todos ellos:

MEYER 54 (L. Espinoza).— Hasta la misma meta le luchó el domingo, en 1.700 metros, del Club Hípico a Limelight, perdiendo escasamente. Carta de gran chance.

POTASIO 53 (R. Madariaga).— En la misma carrera citada de Limelight defeccionó y también en su anterior, ganada por Jalisco a Tinta China.

LORD COLLINS 52 (E. Contreras).— Con 53 kilos no figuró en los 1.700 metros de Limelight. En la arena es muy eficiente el de Breque.

TURQUESTAN 52 (H. Obregón).— Por 5 cuerpos lo venció Don Beno al que daba 5 kilos (55 x 50), en 1.600 del Club Hípico. En su anterior había ganado al mismo Don Beno, en 1.500 metros, por cuerpo y cuarto. Es enemigo.

EL VALEROSO 51 (E. Araya).— Buen arenero, bien montada y con atropellada que puede darle la victoria. Su última: tercero de Obsequio.

SAN BENO 50 (H. Basay).— Todas sus últimas no permiten recomendar al defensor de Juan Muñoz.

GALANTE 49 (A. Araya).— Ultimo en los 2.000 metros de Trencillo. En la arena y con este lapo peso deberá estar en el marcador.

BLACK BOY 48 (U. Gaete).— Se le presentará muy duro este compromiso ante rivales evidentemente superiores y que están ganando.

CASTORINE 56 (C. Paredes).— Siempre cerca en la llegada pese a que corre muy abierta la de Micelli.

ALBORADA 45 (S. Allende).— Muy buena se vio, pues figuró con 59 kilos, tercera de Mitre y anteriormente se impuso sobre el mismo Mitre en 1.800, dándole 4 kilos (58 x 54).

MASTERLIKE 45 (H. Hevia).— Corre bien la distancia y con las ventajas de sus enemigos en los kilos resulta precisa cubierta.

En esta distancia es temible su arranque final, y en los kilos va como para responder.

EXPERTO, 47.— (M. Parra).— En la citada carrera, ganada por Atilio, llegó entre los de retaguardia. Difícil.

DECIMA CARRERA.— 1.400 metros.— Handicap.

LUCKY STRIKE, 55.— (M. Maturana).— Una carta de destacada chance, por sus últimas actuaciones.

GOLD STANDARD, 55.— (M. Maturana).— Una carta de destacada chance, por sus últimas actuaciones.

NORWAY, 55.— (J. Escobar).— En los 1.300 metros del Club Hípico no pudo finalizar penúltimo de Leyroton. La tarea es distinta aquí, pero también difícil.

CERVATILLO, 52.— (H. Galaz).— Se le puede descartar impunemente.

ARBANCATE, 52.— (C. Benavides).— Se le está presentando muy difícil recuperar su estado.

NEDREY, 51.— (H. Salas).— Posible favorito, pues fue muy bueno su segundo de Rusquillo.

SALINA, 51.— (O. Muñoz).— Veloz elemento, pero sin figurar en sus últimas cinco.

BACACAY, 51.— (J. Rodríguez).— Sexta, en los 1.500 de Batallón, y ahora un boleto de porvenir.

OFENSOR, 50.— (H. Basay).— Último llegó en la ganada por Batallón.

PERGAMINO, 49.— (B. García).— En peso y distancia va colocado como para salvar a sus pacientes admiradores.

INTEGRA, 50.— (F. Pizarro).—En 1.100 salió el domingo de perdedores, dando caza a Reina. Esta música es muy distinta.

MAU MAU, 49.— (F. Zúñiga).— Por fin respondió el gran potrillo en 1.300 del Club Hípico a Agudo y Parrallito. No fue tan grande la hazaña.

MONTE VELOZ, 49.— (R. Moya).— Sigue tragando boletos a más y mejor.

EL ADICTO, 48.— (A. Orellana).— Liviano y listo para hacer efectiva su firme rush final. Después de ganar a Pinta Roja entró quinto de Batallón.

ROSAMEL, 48.— (H. Obregón).— Con 49 kilos no se vio en la citada de Batallón.

NEREO, 47.— (C. Paredes).— Con nuevos colores papeleó en la de Rusquillo.

HOMBAT DUCK, 47.— (L. Farmer).— Otro "nuevo" en duro compromiso ante sus mayores.

JUAN CHAMORRO ha tenido dificultades para lograr éxitos en el ejercicio de la profesión. Pero el domingo, gano una de las carreras de más emoción en el Club Hípico con Galgo de Oro, en medio de la sorpresa de muchos que estimaban casi imposible la victoria. Este joven jockey es hijo del ex trainer de Palestro, caballo casi legendario de nuestras pistas que ha sido uno de los pocos que se ha hecho aplaudir del público que concurre a los hipódromos.

Opción de todos los competidores del CLUB

PRIMERA CARRERA — 1.500 metros. (6a. serie)

TIROLESA 54 (E. Contreras). — Baja de serie, pero sube ocho kilos, con respecto a su tercero del domingo de Platina y Richmond. Sin embargo, considerando lo poco que valen sus rivales y el hecho de que ahora son 200 metros más, su chance es de primer orden.

COIMBRA 53 (A. Araya).— Ganó tan bien el domingo, que debe contar con una alta cotización, pese a los kilos que sube. Es una verdadera notabilidad para el barro.

COQUIMBO 52 (M. Yáñez) — Figura de tarde en tarde y hay otros que son más parejos y mejores.

UNCOYEN 52 (P. Ulloa).— Se ha visto corredor en sus ejercicios y lo encontramos capaz de mejorar su actuación reciente: décimosegundo en la de Coimbra.

CUP OF TEA 51 (R. Montoya).— Tuvo tropiezos en la misma carrera y entró cuarta. Además, dio cinco kilos a Coimbra, de la que recibe ahora dos.

WOLF 51 (J. Salgado).— Son demasiado malas sus últimas performances para tomarlo en cuenta.

MARTINGALA 50 (J. L. Silva).— Ultima el domingo en el Chile en la prueba ganada por Mitre. Imposible una mejoría tan súbita en esta compañera de techo de Wolf.

MATARAZZO 50 (C. Ojeda). — Reapareció en la de Coimbra y entró tercero. Tiene evidentes probabilidades al triunfo.

DULZAINA 49 (A. Orellana). — Desde que llegó segunda de Ostende, ha fracasado en dos oportunidades en lotes muy malos.

SCOUT 49 (L. Fuentes). — Está visto que es harto malo el hijo de Dust Devil. Último en su anterior en el Chile.

SEGUNDA CARRERA. — 1.300 Metros. (3 años no ganadores).

CARESSE 52 (M. Yáñez).— Hace sus primeras armas la hija de Terek y Selenita.

ESTATICA 52 (J. Olivares). — Ha corrido en innumerables ocasiones en los últimos meses, y nunca ha subido del sexto lugar.

FLECHA ROJA 52 (L. Fuentes). — Otra debutante, por Zanzibar y Huiña.

HUALICHA 52 (R. Montoya).— Estuvo corriendo discretamente en el Sporting —cuarta y quinta—, pero sus dos presentaciones en La Palma, han sido otros tantos papelones. Ahora aventura en esta pista.

LIMENA 52 (F. Zúñiga). — No asomó el domingo en la de Paraguana, pero sus figuraciones anteriores la señalan como una de las mejores cartas.

MINISTRA 52 (J. Chamorro). — En abril actuó en dos oportunidades rematando entre las últimas. No ha vuelto a correr.

NINETTE 52 (M. E. Palma). — Cuarta de Flor de Canela, pero a nueve cuerpos de ésta. Placé posible.

NOCHE AZUL 52 (E. Salas). — En cada presentación lo ha hecho mejor, tercera de Clodiana, segunda de Flor de Canela, y ahora le corresponde ganar.

REGINE 52 (R. Gatica). — Otra que ya está cerca del triunfo. Hace poco, tercera en pista pesada de Darkie y Borincana.

SNOWSHOES 52 (A. Pérez). — Hace sus primeras armas esta hija de Quemarropa y Alpargata.

TAKE IT EASY 52 (E. Contreras).— Ha corrido en cinco o seis oportunidades y en dos ha llegado modestamente cuarta. Por ahí andará nuevamente.

VIA APIA 52 (C. Ojeda).— Realizó su primera actuación en la reunión antepasada y llegó novena. No, por ahora.

TERCERA CARRERA.— 1.300 metros. (3 años no ganadores).

BENGALIA 52 (J. Solís).— Corrió y remató última hace pocos días. Ni como sorpresa.

COMOTAL 52 (L. Fuentes). — Una sola vez ha sido presentada en público —el 21 de mayo— y llegó penúltima.

DONATELLA 52 (A. Araya). — Esta lo ha hecho en dos oportunidades, rematando penúltima y última.

DORMIDA 52 (N. N.). — No ha demostrado tampoco la más mínima calidad en varias actuaciones.

JOGLERIA 52 (M. Yáñez). — Debutó el domingo antepasado y entró sexta de Darkie. En mejores condiciones ahora puede y debe mejorar.

LADY SIRE 52 (M. E. Palma). — Queremos ver cómo le hace en su primera presentación la hija de El Gaucho y Sirenia.

LEONORA 52 (R. Gatica).— Ha figurado en varias oportunidades, pero en cancha normal. De todas maneras, es una de las mejores del lote.

NEGRA HERMOSA 52 (A. Núñez). — No corre desde comienzos de mayo, y estuvo haciéndolo pésimamente.

POLCANA 52 (J. Olivares) — Debuta y es por Senegal y Poca Cancha.

PRETTY POLLY 52 (F. Zúñiga). — La línea clara de la competencia por su tercero de Flor de Canela y Noche Azul, en pista pesada.

QUIRUTA 52 (A. Salazar). — En barro no lo ha hecho de todo mal, y podemos considerarla como una sorpresa con bastantes posibilidades.

CUARTA CARRERA. — 1.000 metros. — (Quinta serie)

SUZUKI 57 (E. Araya). — Sólo a dos pudo preceder el domingo en el Hipódromo, octava serie de 1.200, ganada por Leonto.

CINTILLA 54 (L. Espinoza). — Ni cerca en los 1.200 de El Campeón y sin boleteada.

SPARTON 54 (Omar Olivares). — No tiene más gracia que ser buen barrero. No figuró en los mil metros ganados por Obi a Chirchilá.

CLAXTON 53 (R. Parada).— Cuarto de Leonidas y en su anterior tercero de Pierrot y Cosetta. Debe estar en el marcador.

FEUDAL 53 (J. Aravena). — No figuró con Coimbra. Es efectivo en barro.

AGUAS CLARAS 52 (M. Yáñez). — Viene del Sporting Club. El primero de julio figuró cuarta de Saigón, Conocida y Clermont Ferrand, 1.400 metros y pista pesada.

LA BONITA 52 (A. Araya). — Otra viñamarina en difícil aventura invernal.

MISS PICADILLY 52 (R. Montoya). — En los mil metros que ganara La Glorieta a Américo no se vio. Difícil resulte ahora.

THAMARA LY 52 (C. Ojeda). — En series inferiores de La Palma ha logrado figuraciones. Difícil resulte con estos rivales.

ESTANZA 51 (H. Toro). — Con siete años y de reaparecida no es para entusiasmar la hija de Milímetro.

FRATINO 51 (L. Toledo). — Veloz elemento y que puede resultar gran golpe.

NAGOR 51 (M. Palma). — Quinto de Obi y posiblemente lo veamos ahora pelear la llegada.

MALUCA 50 (L. Fuentes).— Penúltima en serie muy modesta del Chile ganada por Cacharpaya a Ondulante en 1.200.

VAGRANCY 50 (N. Vásquez). — Ya no tiene otro porvenir la hija de Bachiller que cumplir con su deber en un criadero.

OBLEA 49 (F. Castro). — Nada favorable el compromiso para reaparecer con éxito.

CILICIA 47 (A. Núñez) — Sexta de Leonidas, performance discreta que le da expectativas de mejorar a la hija de Barranco, buena barrera.

POLEMARCA 45 (F. Arredondo). — Muy mal finalizó en la citada de Leonidas.

SUPERLATIVA 49 (L. Paredes). — En la modesta serie ganó por 1 cuerpo y con la confianza de su stud nada logró — Excelente barrera, que ha estado cumpliendo excelentes performances: derrotó a Waldorf y, posteriormente, ha sido segunda de Cyrus y Heritage.

FLEXION, 55 (M. Guerrero). — Se ha venido abajo, y tendremos que verle una buena carrera antes de preocuparnos por ella.

CARMEN LUNA, 54 (O. Valenzuela).— Estuvo un tiempo sin correr, y recientemente lo ha hecho mal en dos ocasiones.

TORNAGALEONES, 51 (R. Montoya).— No se presenta desde el 21 de mayo, día en que llegó de arriero en un lote parecido.

ARRANCADA, 49 (R. Durán). — Ha venido de fracaso en fracaso, pero de repente la veremos lucirse. Cuidado con ella en ésta o en una próxima.

PARRALITO, 49 (F. Pizarro). — La peleó hasta el final con Mau Mau y Agitado, el domingo, y murió muy cerca de ellos. El lote es mejor ahora, pero baja 5 kilos.

COPA DE ORO, 48 (A. Núñez).— Sus últimas performances, tercera de Mireya, en el Chile, y segunda, a pescuezo, de Repulico, en el Club, la harán contar con una de las más altas cotizaciones.

SAN BLAS, 47 (L. G. Farmer).— Excelente barrero que acaba de clasificarse quinto de Buena Mesa. Una bonita sorpresa, por cierto.

CUAUTEMOC, 45 (J. E. Moya).— Muchos años y demasiado bueno el lote para él.

SEPTIMA CARRERA. — 1.900 metros.— (3a. serie)

COMANDANTE, 55 (M. Yáñez).— Debido al estado extraordinariamente pesado de la cancha, resultó favorecido en la de Jalisco, y ofreció resistencia hasta 150 metros de la meta. Una lluvia fuerte en los días que faltan, aumentaría su chance.

LOS TILOS, 54 (O. Olivares). — Con mejores ha estado llegando cuarto, pero livianito. Está bueno, y su victoria sería algo razonable y legítimo.

AL SECO, 45 (N. N.)— En corral con Los Tilos, y también muy cotizado. Acaba de llegar segundo de Cimera, en un lote muy inferior, pero con seis kilos de más.

PALADIN, 54 (A. Núñez). — Si estuviera como en sus mejores tiempos, no podría perder en este grupo, pero se ha visto decaído en sus anteriores.

IPAL, 53 (A. Urrutia).— Tratará de venirse, una vez más, "de un viaje". Si lo dejan actuar a voluntad en los tramos iniciales, puede ahora conseguir una buena figuración al final.

COMOTI, 52 (A. Salazar). — El domingo partió mal, pero sus anteriores fueron demasiado malas para tomarlo en cuenta.

CHIRIO, 52 (J. García). — Sus nueve años de edad no inspiran ya confianza en sus medios.

MUZLOOMAN, 50 (E. Salas) — Es irregular, y tanto puede imponerse al galope, como no figurar. En su anterior derrotó en 1.700 a Batallón y Faubourien. En el papel, la primera opción.

PARRALINO, 47 (A. Araya). — No fue del todo malo su 5.o de Galgo de Oro, y lo creemos capaz de mejorar bastante en esta ocasión.

NOVENA CARRERA. — 1.500 metros.— (5a. serie)

TRES ASES, 55 (A. Pobiete). — Ha vuelto a cambiar de preparador el hijo de Mortimer Cross, que acaba de llegar penúltimo, en la que hizo suya Galgo de Oro.

NITCHEVO, 53 (E. Araya).— Tres veces ha corrido sin asomarse, en pruebas de perdedores. Mucha aventura para él.

AGUILON, 52 (P. Ulloa). — En su mejor distancia ahora, puede pagar placé.

ASMUSSEN, 52 (M. Yáñez).— Viene de Viña, donde produjo una larga serie de papelones.

EL EMPERADOR, 52 (C. Ojeda).— Derrotó con facilidad a Coquimbo —5a. serie, 1.200 metros— y después ha fracasado dos veces, pero con superiores. Cuidado con él, ahora.

PLATINA, 52 (F. Suárez).— Por la forma holgada en que venció el domingo, debería ser la favorita y vencedora. Pero es irregular, y tanto puede triunfar al galope, de nuevo, como no verse por ninguna parte.

ANTILOPE, 51 (A. Salazar). — Su trainer fue multado en $ 3.000, por no presentarla el domingo en la que ganó Platina, donde tenía, como ahora, primerísima opción.

HARPON, 49 (A. Núñez).— Muy ordinario se ha visto últimamente, y en la reunión pasada sólo pudo clasificarse décimosegundo en la de Platina.

JENIZARO, 49 (H. Basay).— Cuando le veamos una actuación decente nos ocuparemos de él.

SEMANA CORRIDA, 47 (A. Araya).— Tan liviana y en un lote modesto, creemos que podría rehabilitarse de sus últimos fracasos.

FORUM, 45 (O. Parada).— A este peso y con sus condiciones barreras, tiene evidente opción, y sería un remunerativo dividendo al salir.

DECIMA CARRERA. — 1.000 metros.— (Cuarta serie)

LEONIO, 57 (C. Ojeda).— El domingo, en La Palma, dio fácil cuenta de Doina y El Huasito. Mostró gran estado, pero la repetición es complicada.

VIBALLOS, 56 (Juan Olivares).— En 1.200 metros figuró cuarto de Jacinta, pero con 49 kilos.

LA GLORIETA, 55 (L. Espinoza).— Fue el domingo al Chile y ni cerca llegó en la ganada por Turista. Su anterior triunfo fue espectacular, pero en la pista pesada no responde.

BUZENVAL, 49 (L. Farmer). — Formará Corral con La Glorieta, y tiene opción.

LEE, 55 (M. Yáñez).— Muy luchador se vio al imponerse sobre Beethoven, Otoño y Vena. Irá por la repetición el pupilo de Alejandro Castro.

TENVISTA, 55 (O. Valenzuela).— De reaparecida y en muy difícil tarea.

INDIANAPOLIS, 54 (E. Araya).— Con buen jinete, pero reapareció deficientemente en los 1.500 de República sobre Copa de Oro.

TOINETTE, 53 (L. Fuentes). — Penúltima en los 1.200 ganados por Anzuille a Paviova. Muy difícil que justificara tanta mejoría.

TATEQUETA, 52 (C. Benavides).— En los mil metros que se adjudicó Lee, finalizó entre los de retaguardia.

LANCERA, 47 (A. Núñez).— En los 1.200 ganados por Beethoven a Marisabel, en el Chile, terminó muy mal.

VENA, 46 (A. Araya).— Peligrosamente liviana y muy cotizada por su tercer puesto de Leonidas y Forum, y anterior cuarto de Lee.

VESUBIO, 46 (R. Gatica).— Con la mejor partida va, pero el grupo es superior a sus aptitudes.

ALGARROBALINA, 45 (J. Guzmán). — La cubierta de rigor, pues es barrera la veintena y llegó quinta —cerca—, de El Campeón.

J. E. RODRIGUEZ, es uno de los jinetes más madrugadores del Club Hípico. Está dispuesto a probar que conoce su oficio. "Sólo quiero que me den oportunidad para demostrarlo" —dijo ayer al reportero de LA NACION. Rodríguez, a comienzos de año tuvo su relumbrón, ganando carreras con Chambelán, Flandes y otros. Hace un peso de 47 kilos, y es uno de los más experimentados jinetes livianos del Club Hípico.

TAR
HUERFANOS 973
3.° PISO - OF. 307
TAURUS
TALLERES SERVICIO "PHILCO"
Reparaciones de:
REFRIGERADORES de todas marcas- Unidades Selladas o abiertas.
TODA CLASE DE ARTEFACTOS ELECTRICOS: Lavadoras, cocinas eléctricas, equipos de aire acondicionado y toda clase de artefactos eléctricos para el hogar.
Taller equipado con equipo ultra moderno - gran stock de repuestos.
SERVICIO ESPECIALIZADO A DOMICILIO.
LLAME AL FONO 6718-2

CEMENTERIO GENERAL

Se advierte al público interesado que los nichos situados en los Pabellones, Galerías y Muro de Circunvalación que más abajo se indican y que a la fecha están vencidos y que no fueren renovados dentro de los diez días siguientes al primero de esta publicación, serán desocupados y sepultados en fosa común, sin mayor responsabilidad para el establecimiento, de acuerdo con lo dispuesto en el Art. 16 del Reglamento General de Cementerios (Decreto 421, del 14 de abril de 1952):

GALERIA 8, ADULTOS.— 9837, Blanca Salas F.; 10123, Luisa Briones B.; 10143, Gertrudis Lara C.; 10462, Berenice Saldías.

GALERIA 9, ADULTOS.— 13074, Elsa Rojas Collao; 13241, Berta Díaz Sepúlveda; 13378, Humberto Vargas Poblete.

GALERIA 10, ADULTOS.— 159, Rafael Carrasco Acevedo; 327, Jovita Concha G.; 379, Ignacio Ramírez F.; 665, Adelaida Armijo C.; 944, Clara Lazo Peralta; 945, Salvador Ampuero B.; 877, Aída del C. Vásquez; 926, Julio Alugo B.; 964, Rosalinda Díaz A.; 969, Carlos Rojas Dolar; 1021, Juan Gaete Cortés; 1085, María Román B.; 1105, José Avalos Pinto; 1161, Delfina Gaete Rivera; 1164, Rosa A. González Fierro; 1273, Ana Lledo Fernández; 1377, María Chacón Verdugo; 1400, Alberto Zorrotz; 1401, Regalina del C. Pacheco H.; 1405, Carlos Tapia Rojas; 1406, María Avendaño C.; 1413, Sara Valdivieso C.; 1453, Víctor Oyarce Torres; 1463, Francisco Ibáñez H.; 1496, Renán Espinoza Aguirre; 1537, Ernesto González G.; 1582, Olga Infante Canales; 1592, Leontina del C. Villanueva; 1605, René Oyarzún Zavala; 1613, Juan Venegas Ramírez; 1625, Julia Núñez Silva; 1633, Guillermina Pavez Pérez; 1645, Laura Casanova V.; 1671, David Ahumada L.; 1766, Carlos González Vega; 1781, Luisa Valencia Moreno; 1821, Ana R. Concha; 1857, Norma Servato Cabrera; 1

Seis nuevas Empresas Pesqueras se forman

VALPARAISO.— Seis nuevas empresas pesqueras nacionales, con un capital superior a los dos mil millones de pesos, se están organizando, según reveló ayer el Director General de Pesca y Caza, señor Hernández.

La Empresa Pesquera Eperva se instalará en Arica con un capital inicial de 200 millones de pesos, y con una flota de 5 naves pesqueras.

En Antofagasta se formará la Pesquera Punta Rivera que trabajará exclusivamente en la industrialización del pescado. Tendrá una flota de 4 naves.

En Coquimbo se está instalando la Pesquera del Sur con un capital de 300 millones de pesos.

Con 2 naves iniciará la formación de una flota.

En Dichato, la Compañía Pesquera Austral está construyendo una planta, con un capital de 300 millones de pesos. Esta empresa ha formado una compañía subsidiaria que tendrá una flota de cuatro naves que están por llegar de Europa.

En Coronel se está instalando la Pesquera del Sur con un capital que sube de los 300 millones de pesos. Dispondrá de 4 naves.

En San Vicente se instala la Empresa Pesquera Alimentos Marinos con un capital de 400 millones. Esta empresa cuenta ya con una flota de 4 naves.

NUEVA OFICINA TENDRA EL S. SEGURO SOCIAL

VALPARAISO.— Una nueva oficina administrativa, para la atención de sus asegurados, instalará el Servicio de Seguro Social en el barrio del Almendral, en este puerto.

Con este objeto la Dirección General del Seguro Social ha resuelto adquirir un edificio en ese sector de la ciudad.

CINCO AMBULANCIAS NUEVAS PARA VALPSO.

VALPARAISO.— A fines de la próxima semana se incorporarán al servicio cinco nuevas ambulancias que fueron destinadas a la Asistencia Pública de Valparaíso. Los cinco carros ambulancias forman parte de la partida internada últimamente al país.

Epílogo de la tragedia aérea de Cerro San Pedro

TEMUCO.— Muy avanzada la noche del lunes, ya cerca de la madrugada, en el fondo de una quebrada cubierta de quilas y arbustos, los periodistas de Temuco, y el corresponsal de LA NACION, lograron llegar junto a los restos incendiados del Bellanca, en que hallaron la muerte el padre Manosalva, y los señores Fernando Rocuant, Pedro Betancourt y Héctor Fonseca. Entre los escombros de la aeronave contemplan los restos carbonizados de las víctimas. El otro grabado muestra a los socios del Club Aéreo de Temuco, arrastrando la cureña en que van los restos mortales del infortunado piloto, Capellán Manosalva, camino del Cementerio, y una parte del numeroso público, calculado en diez mil personas, que participó en la emocionante ceremonia fúnebre. (Eliecer Villarroel Medina, corresponsal.)

Plan de construcciones escolares en Rancagua

RANCAGUA.— La promulgación de la ley que permitirá construir numerosos edificios para establecimientos educacionales, traerá enormes beneficios a toda esta provincia, cuyos locales escolares se encuentran en pésimas condiciones.

Apenas se publique dicha ley en el "Diario Oficial", se iniciará la construcción de los siguientes edificios: Liceos de Hombres y Niñas de Rancagua, Escuela Industrial e Instituto Comercial de esta ciudad; Escuela de San Vicente y Liceo de Rengo. Además, se levantará el Instituto O'Higgins, y el Colegio Sagrado Corazón, en Rancagua.

También se procederá a la construcción de un moderno local para el Sindicato Industrial de Braden Copper-Rancagua.

PASEO DE REOS.— Numerosas personas y representantes de diversas entidades han expresado la conveniencia de que las autoridades respectivas eviten el vergonzante "paseo de los reos", por las calles céntricas de esta ciudad, cuando son trasladados desde la Cárcel Pública hasta los Juzgados del Crimen.

Se estima que la Dirección General de Prisiones debería disponer el envío de un carro especial para estos fines, evitándose un espectáculo deprimente para los afectados y la sociedad en general.— (FERNANDO LUCERO, corresponsal.)

MODERNA POBLACION SE CONSTRUIRA EN LA CIUDAD DE TALAGANTE

TALAGANTE.— El Sindicato de Empleados Particulares de Talagante está haciendo activas gestiones para poder contar con una población para empleados y con este motivo destacó a su Comité Ejecutivo, para una entrevista con el Vicepresidente de la Caja, señor Hernán Vaccaro.

Este Comité Ejecutivo, formado por los señores Ricardo Iniéscar, que la preside; Arturo Carrasco, Aida Leppe de Migonne y Aurelio Arias, acompañados por el diputado señor José Musalén, se entrevistaron con el señor Vaccaro y le hicieron presente la solicitud de su gremio en el sentido que se disponga la construcción de una población para unas 70 familias. Aquí es agudísimo el problema habitacional, pues hay empleados que trabajan en las oficinas públicas, servicios públicos, industrias, comercio, etc., y que durante años tienen que estar viajando hacia Santiago, con los consiguientes inconvenientes de orden económico y familiar, además de las dificultades y carestía de la locomoción.

El señor Vicepresidente Ejecutivo prometió conseguir del Consejo de la Caja la autorización para iniciar en breve plazo la construcción de la población en referencia, siempre que el gremio de empleados ubique un terreno que reúna los requisitos de rigor, para ser adquirido por la Caja e iniciar las obras en referencia.

El Vicepresidente de la Caja comprendió inmediatamente la urgencia de solucionar este grave problema que afecta a nuestra progresita ciudad, expresando al Comité Ejecutivo que agotaría los medios para hacer realidad esta antigua y sentida aspiración de este importante sector de los que laboran en diversas actividades de trabajo en Talagante. (HECTOR PUMARINO S., Corresponsal).

TALAGANTE.— Señor Ricardo Iniéscar de Castro, dirigente de Empleados Particulares, que encabeza las gestiones para dotar a esta ciudad de una población de 70 casas. (Fotografía de H. Pumarino).

EMPRESTITO PARA MUNICIPALIDAD DE FREIRE GESTIONA SU ALCALDE

El Alcalde de la comuna de Freire, señor Bernardo Etchebarne; el regidor don Hugo Barría y el secretario de la Municipalidad, señor Pablo Pisani, han viajado a Santiago con el objeto de buscar solución a varios problemas relacionados con el adelanto de la ciudad que representan.

En LA NACION hemos tenido oportunidad de conocer algunos de los proyectos que han venido a activar en la capital. Nos dijo el señor Alcalde:

—Nuestra principal preocupación es obtener la dictación de una ley para contratar un empréstito por once millones de pesos, que servirán para desarrollar un programa de las más urgentes necesidades de Freire, que es una ciudad de 3.000 habitantes, pero cuya comuna representa una población de 28.000.

EL EMPRESTITO MUNICIPAL.— Hemos tenido éxito en esta gestión principal y en otras que figuraban en nuestro temario, y regresamos con la seguridad de poner en acción el programa de trabajos siguiente: cinco millones para la instalación de una planta eléctrica en Los Laureles, pueblo que en la actualidad está a obscuras, porque un incendio destruyó la maquinaria que antes proporcionaba allí la energía del alumbrado. En el pueblo de Radal serán construidos un matadero y un campo deportivo, con un gasto de dos millones. Se invertirán 4 millones en el estadio municipal y 4 millones en una ampliación de pavimentación de la ciudad de Freire, lo que representa un total de quince millones, debido a que a última hora el empréstito se aumentó en cuatro millones, que son los que servirán para las obras de pavimentación.

OTROS ADELANTOS.— También hemos conseguido fondos para reiniciar las obras del agua potable, lo que ha de hacerse en octubre, y hemos logrado interesar a las autoridades del Banco del Estado para la creación en Freire del departamento agrícola. Finalmente, hemos terminado los trámites para finiquitar la legalización del pueblo de Radal, estación del ramal de Freire a Cunco, que está edificado en terreno indígena y tiene ya 900 habitantes.

NECESIDADES.— —Sin embargo —continúa informándonos el señor Etchebarne—, aún tenemos que luchar por conseguir la ejecución de otros proyectos que están muy avanzados, como la construcción de una población que podría ser emprendida por la CORVI, de 100 casas, y obtener que se pavimente el tramo de la Carretera Panamericana que nos dejaría unidos a Temuco por una vía de 25 kilómetros.

—Se necesita un camino a Toltén, la terminación y arreglo de otro que enlace Radal con Huichahue, y de la llamada "Faja 16", desde este pueblo a Los Laureles, con un recorrido de 15 kilómetros.

—En el campo de nuestros problemas sociales puedo darles a conocer aspectos bastantes ingratos. Por ejemplo, Freire carece, desde hace tres años a esta fecha, de servicio médico y de matrona para los obreros asegurados, y es gracias a la generosidad del Rotary Club que la ciudad cuenta con una ambulancia, que una comisión de esta institución maneja y atiende con ejemplar dedicación.

El secretario municipal, señor Pablo Pisani; el Alcalde de Freire, señor Bernardo Etchebarne, y el regidor Hugo Barría, durante la visita que hicieron a LA NACION y durante la cual nos dieron a conocer importantes iniciativas que han venido a activar a Santiago.

SERVICIO DE RADIO PARA CARABINEROS INSTALAN EN CURICO

CURICO.— La Sección Radiopatrullera de la Prefectura de Carabineros de esta ciudad, que dirige el teniente don Sergio Ravanal S., cuenta ahora con la instalación de los servicios de radio en sus coches destinados a la vigilancia de la población, para combatir con mayor efectividad la delincuencia y el clandestinaje alcohólico.

Los técnicos que vinieron de la capital instalaron, asimismo, los servicios de radiocomunicaciones en la sala de radio del nuevo edificio de la Comisaría de Carabineros de Curicó.

RECONSTRUCCION DE LA CARCEL DE CURICO. — Con bastante actividad se iniciaron los trabajos de demolición del viejo edificio carcelario en esta ciudad, para reconstruir un nuevo y moderno establecimiento penal que será denominado "Presidio Regional", para cumplir condenas hasta por 10 años.

Esta obra está a cargo del contratista, señor Mariano Bustamante y su duración se estima, unos dos meses más o menos.

El Alcaide de la Cárcel, don Manuel Fuentes F., se encuentra gestionando la construcción también de unas 20 casas para el personal de este establecimiento, en el terreno que sobre el lado oriente de dicho edificio, que tiene un frente de 50 metros, y una extensión de más de cien metros.

Para esta importante obra tan beneficiosa para este abnegado personal, solicitará la intervención de la Caja de Carabineros o de la Corporación de la Vivienda.— MERINO BUSTOS, corresponsal.

Campaña para la construcción de edificios escolares en San Bernardo

SAN BERNARDO. — Diversas actividades se realizan para dar solución al delicado problema educacional de esta localidad, entre otras destacan: la colecta que bajo el patrocinio de la Municipalidad, realizará hasta mediodía del sábado la Cruz Roja y el Liceo de Niñas en todo el departamento, fondos que serán destinados a ejecutar algunas reparaciones de imprescindible necesidad en los Liceos de Niñas y de Hombres, cuyos edificios se encuentran en deplorable estado, situación que obligó el Departamento de Obras clausurar ambos establecimientos a contar desde el 1.o de enero próximo.

El domingo en el Teatro Municipal, a las 10.30 horas se efectuará un "Cabildo Abierto" para tratar en forma fundamental el delicado problema de ambos Liceos y solicitar de los Poderes Públicos la pronta construcción de estos locales en los terrenos con que se cuenta para estos efectos. Además se tratará la construcción de una Escuela Industrial para el Departamento que se justifica empliamente por tratarse de una zona netamente industrial y que favorecería especialmente a hijos de sectores obreros.

Informaciones extraoficiales comunicaron que las Juntas de Vecinos de las poblaciones Santa Cristina, O'Higgins y Los Morros, plantearán a través de sus personeros la necesidad de que se construyan escuelas en estos sectores donde hay una gran población en edad escolar.

DECLARACIONES DEL ALCALDE —La primera autoridad comunal, Hugo Galvez Gajardo declaró a LA NACION que la colecta será todo un éxito ya que ha obtenido donaciones del Rotary, Club de Leones, del Cuerpo de Bomberos, de la Cruz Roja, organizaciones gremiales, mutuales y deportivas, fondos que serán entregados a los Rectores de los Liceos para la ejecución de trabajos urgentes en esos establecimientos. Agregó que la Municipalidad de la comuna aportará la suma de cinco millones de pesos en acciones para suscribir con la Sociedad Constructora de Establecimientos Educacionales, con el fin de ayudar en parte a la construcción de los Liceos de Niñas y de Hombres, que sirven a una extensa población de esta ciudad, aparte de Maipo, Buin, Puente Alto, La Cisterna, Lo Espejo, etc.— (SERGIO GALLARDO ROJAS, corresponsal).

En Universidad de altos negocios está convertido el Hotel O'Higgins

VALPARAISO.— Nos encontramos a menos de una semana del término de los cursos de ICARE que, bajo el nombre de "Operación Jefe" se han estado realizando con extraordinario éxito en el Hotel O'Higgins, de Viña del Mar, con la participación de más de 40 gerentes y altos jefes de las más importantes empresas industriales y comerciales del país.

Hemos tenido la oportunidad de visitar el Hotel O'Higgins convertido en una verdadera Universidad de Altos Estudios de la Técnica Directiva de las grandes empresas, y hemos advertido una febril actividad y profunda dedicación al desarrollo de los cursos, tanto de parte de los profesores, como de los alumnos.

OBJETIVIDAD Y CLARIDAD.— Conversando con los alumnos, ellos nos han manifestado que lo que más les ha llamado la atención en el curso de las lecciones, es la objetividad y claridad con que se han presentado los múltiples casos de la vida de los negocios, exponiéndose cada problema, sus análisis y solución con una transparencia que facilita su más íntima comprensión y resolución.

GRADUACION DE LOS ALUMNOS.— Los cursos finalizarán el próximo 16 del presente, con un solemne acto en que se hará entrega a los alumnos de su graduación en la "Operación Jefe", y los diplomas que lo acreditan.

A este acto concurrirán, especialmente invitados las autoridades y los altos representantes de la producción, clausurándose así este primer y moderno curso sobre dirección y organización de grandes empresas que se haya verificado en el país, y cuyos resultados no podrán ser menos que beneficiosos para el mayor y más progresivo desenvolvimiento de la economía de la nación.

ACTIVIDADES PROXIMAS DEL ICARE.— La Compañía Sud Americana de Vapores ofrecerá el próximo domingo un almuerzo a bordo en honor de profesores y alumnos que participan en la "Operación Jefe" y el próximo martes, el Alcalde de Viña del Mar, don Vladimir Huber, les ofrecerá, en representación del Municipio, una comida en el Hotel O'Higgins.

PROFESORES DEL ICARE EN CONCEPCION.— Los profesores señores Planty y Huegy se encuentran actualmente en Concepción, realizando una jira de divulgación de las finalidades que persigue ICARE.

LA SECRETARIA, ALMA DEL ICARE.— No puede terminarse esta crónica sobre las actividades del ICARE, sin mencionar el activo papel que le corresponde desarrollar a la secretaria de los cursos.

Las traducciones, las comunicaciones, los informes, la atención de la prensa y de la radio, la preparación de cuadros explicativos, hacen de este organismo una verdadera central de las actividades del ICARE; atendida por dos damas chilenas, las señoras Olga Vásquez Bell y Elze Christensen Aguirre, secretarias en inglés y castellano. Ellas han demostrado preparación, capacidad e iniciativa organizadora frente al selecto y experimentado grupo de profesores norteamericanos que realizan los cursos.

DELEGADO PORTEÑO AL CONGRESO MUNICIPAL

VALPARAISO.— El Secretario de la Embajada de Chile en Panamá, Víctor Rioseco Martínez, fue designado como delegado de la Municipalidad de Valparaíso en el VI Congreso Interamericano de Municipios a celebrarse en esa capital.

MOVIMIENTO DE VAPORES

LLEGAN

Hoy:
VILLARRICA, de Punta Arenas.
M. GRAMMERSTORF, de Amsterdam.
LONTUE, de Antofagasta.

Mañana:
CARMEN, de Punta Arenas.
SANTA LEONOR, de San Francisco.
BIEBERSTEIN, de Talcahuano.

SALEN

Hoy:
SANTA BARBARA, para Nueva York.
ALMENDRO, para Lebu.
MARNA DAN, para Nueva York.

LOS ESPECTACULOS DE HOY EN VALPARAISO

AVENIDA (5164).— Ayer fue primavera, Mujer prohibida y Pascua de sangre.
CARRERA (7489).— Ringside y La mujer codiciada.
CARRERA (QUILPUE — 417).— El cate del Paraíso.
CENTRAL (7252).— Casco de acero y El mundo lo quiere así.
CONDELL (2027). — El último comando y Titanes de la montaña.
COLON (3949).— La hora cero.
IMPERIO (4567).— Remordimiento.
METRO (2111).— El cisne.
MUNICIPAL (VIÑA — 81720).— Vida y música de Benny Goodman.
OLIMPO (VIÑA — 81380).— El amor nunca muere y La loba.
ORIENTE (VIÑA — 83619).— La sospechosa y Agregados.
PACIFICO (6091).— Más fuerte que el amor.
REAL (2840).— Mi viudo y yo.
RIALTO (VIÑA — 81906).— Sinfonía del corazón.
RIVOLI (2268).— Los chuanes, Madame Du Barry, El espectro de una rosa y Aloma.

En el Servicio ELECTRICO..

COMPAÑIA CHILENA DE ELECTRICIDAD — CCE

se efectuarán en los días y horas que se indican, importantes trabajos que tienen por objeto mantener y mejorar sus condiciones. Con este fin habrá una momentánea suspensión del servicio en los sectores señalados que, para mayor comodidad de nuestros clientes, pueden ser ubicados en el gráfico que se acompaña a esta publicación.

ZONA N.o 1.—
VIERNES 10 DE AGOSTO, ENTRE 8 Y 18 HORAS
Se desconectará la zona comprendida dentro de la periferia formada por las siguientes calles:
Avda. Santa María, Avda. Pedro de Valdivia, Avda. del Cerro y Avda. Sta. María.

SECTOR N.o 22.—
VIERNES 10 DE AGOSTO, ENTRE 8 Y 14 HORAS
Gran Avda., Principal, Tocornal, Lo Plaza Macul, Irarrázaval, Alcázar, Itata, L. de Las Peñas, Coventry, Baden, Bremen, Plaza Montt e Irarrázaval.

SECTOR N.o 8.—
SABADO 11 DE AGOSTO, ENTRE 1 Y 5 HORA
Sta. Rosa, Sta. Elvira, Sierrabella, P. Lagos, Lira, Maule, R. Ugarte, Ñuble, Portugal, Ñuble, Sta. Elena Gral. Gana, C. Henríquez, Franklin, V. Mackenna, Victoria, Sta. Elena, Avda. Matta, Sta. Rosa.

SECTOR N.o 3.—
SABADO 11 DE AGOSTO, ENTRE 14 Y 17 HORAS
Todo el pueblo de Renca de Dgo. Sta. María con FF. CC. a Valparaíso, al Poniente hasta Camino Lo Velásquez.

SECTOR N.o 5.—
SABADO 11 DE AGOSTO, ENTRE 13 Y 17 HORAS
Ecuador, Fco. Zelada, Porto Seguro, Blanco Garcés, Nva. Imperial, Gumercindo, A. Edwards, Apóstol Santiago, Ecuador, Córdova, Bdo. O'Higgins, Las Rejas, Ecuador.

SECTOR N.o 22.—
SABADO 11 DE AGOSTO, ENTRE 8 Y 12 HORAS
Fco. Bilbao, Canal San Carlos, Montenegro, E. Téllez, Bremen, Pucará, Aguirre Luco, Hdo. de Aguirre, Camino Lo Cerda, C. Mackenna, P. Torres, S. Bolívar, Montenegro, Diagonal, Galileo, Irarrázaval, M. de Salas Belgrano, Gerona, Holanda, Campomar, P. L. Cuadra, S. Bolívar, San José Sucre, Holanda, S. Bolívar, Camino Lo Cerda, C. Mackenna, Chile España, Hdo. de Aguirre, Diego de Almagro, El Bosque, Fco. Bilbao.

SECTORES N.o 8 y 24.—
SABADO 11 DE AGOSTO, ENTRE 13 Y 18 HORAS
Sta. Elena, esq. de Ñuble, Ñuble, Gral. Bustamante, Estación Sta. Elena, Franklin Padre Orellana, Gral. Gana, Sta. Elena hasta Ñuble.

SECTOR N.o 8.—
DOMINGO 12 DE AGOSTO, ENTRE 8 Y 14 HORAS
Gral. Gana, A. Gutiérrez, Sgto. Aldea, Lira, Maule, Rogelio Ugarte, Ñuble, Pedro León Ugalde, Gral. Gana, R. Ugarte, Circunvalación Lira, Zanjón de la Aguada, Tocornal hasta Tocornal con Gral. Gana.

SECTOR N.o 8.—
DOMINGO 12 DE AGOSTO, ENTRE 8 Y 18 HORAS
Ñuble, Padre Orellana, Gral. Gana, Camilo Henríquez, Circunvalación, Rogelio Ugarte, Gral. Gana y Pedro León Ugalde hasta Ñuble.

SECTORES N.os 16, 17 y 20.—
DOMINGO 12 DE AGOSTO, ENTRE 8 Y 17 HORAS
Cuarto Centenario desde María Teresa hasta Virgilio Figueroa, Hdo. de Magallanes, V. Sota, V. Figueroa, Bellos Horizontes, A. Pinzón, Sta. Ana, Luis Claro Solar, Calle 8, Isabel La Católica, El Maitén, Jaime Pinto, Toro Zambrano, La Cañada, Monseñor Edwards, Presidente Ovalle, Loveley, R. Laval, Reina Victoria, M. Edwards, Mirasol, Logroño, E. A. Marín, La Rábida, Pedro Blanquier, Puerto de Palos, Fritz Roy, Vasco de Gama, A. Pinzón, Pirineos, A. Vespucio, Errázuriz, Málaga, Alcántara, C. Colón, Marco Polo, Vaticano, I. de Austria Felipe II y A. Vespucio.

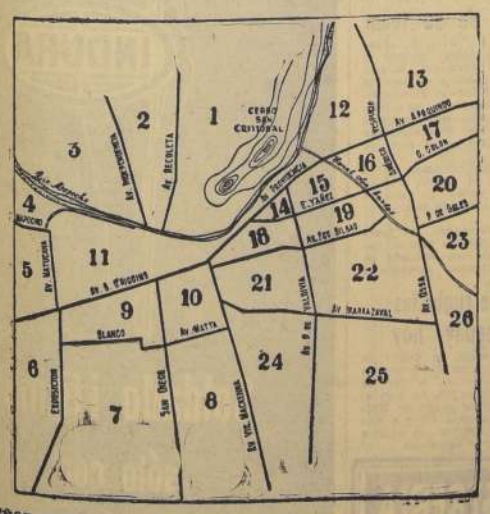

SEÑOR CONSUMIDOR: En este gráfico puede ubicar el sector que a usted le interesa. Ubíquelo por la numeración.

La Compañía pide excusas a sus clientes por las posibles molestias que estos trabajos puedan ocasionarle.

COMPAÑIA CHILENA DE ELECTRICIDAD LTDA.

Mejoral
Mejoral
Mejoral

ANTEOJOS
RODOLFO HAMMERSLEY
AGUSTINAS 1090
Esquina de Bandera
Casilla 3898. Teléfono 88078
SANTIAGO

¡HAGA UD. UN BUEN NEGOCIO!
CON SUS AMISTADES, ESCUELAS Y OFICINAS, CARGANDO SUS LAPICERAS PASTA.
SOLICITE PRECIOS DIRECTAMENTE AL FABRICANTE.
REEMBOLSOS
JAMCE CLASIFICADOR 154 TONO 63943 SANTIAGO.

El clásico Colo Colo-Magallanes puede dar al campeón

Posiblemente nunca antes, con excepción de aquellos tiempos en que al team albiceleste se le llamó la Academia, Magallanes y Colo Colo habían llegado a su clásico encuentro en condiciones más propicias. Favorables a todo, lo que es decir, en condiciones de ofrecer un partido brillante, extraordinario, capaz de hacer época en la historia de nuestro fútbol. Tras largos años de espera, Magallanes ha vuelto a tener un gran equipo. Un digno sucesor de aquel de Córdoba, Avendaño, Vidal y otros grandes de una época de gloria. Es el Magallanes actual un cuadro macizo, fuerte, de notable capacidad. Nadie ha podido ganarle todavía. Marcha invicto, como consecuencia de una campaña de brillo y rendimiento permanentes. Sus hinchas seguidores, de un espíritu enhiesto como pocos, hechos a todos los infortunios, viven un momento de emoción incomparable. Por fin, tras tan larga espera, han ido a las canchas a ver salir triunfar a los colores suyos, esos por los que han padecido muchas temporadas. Están viviendo un momento de gloria, de júbilo. Y aspiran a mantenerse en ese camino.

El rival del domingo en el Estadio Nacional es de los bravos. El más difícil con que pueda tropezar Magallanes. Y al que más le interesa ganar. Porque es su rival de siempre, la enseña blanca con la cual en más de 30 años se ha disputado las preferencias de la afición chilena. Atraviesa también Colo Colo por un gran momento. Inmejorable. Es el puntero, el líder absoluto del campeonato y esa condición ya lo dice todo. Quiere decir que, aparte de estar de por medio esa tradicional lucha enconada, añeja, que ha dado margen al más brillante y auténtico clásico del fútbol criollo, está también el factor campeonato. Porque este lance del domingo en el Nacional juega un papel decisivo en lo que pueda ocurrir en el torneo actual. De Colo Colo y Magallanes, lo afirma su posición y su capacidad, debe salir uno de los oponentes más calificados al triunfo final. Razón sobrada entonces para creer que vendrá un cotejo memorable, digno de la tradición de los adversarios y de la posición espectable que tienen ambos en el torneo.

BREVES del deporte

EL DOMINGO, en las canchas de Lagunillas, se efectuarán sendas competencias de esquí, que controlará la Asociación Santiago de Esquí, y que han organizado los clubes Andino de Chile y Sportivo Suizo. En la del Andino, que se hará a las 13 horas, intervendrán elementos de primera y segunda categorías, y en el slalom especial del Sportivo Suizo, a las 11 horas, lo harán las damas clasificadas en 2.a categoría y varones de 3.a serie.

Las inscripciones para ambas competencias se recibirán hasta hoy, a las 20 horas, en Compañía 1630, 2.o piso. El sorteo se efectuará en seguida. Los corredores deberán encontrarse en Lagunillas, mañana, a las 15 horas.

EN SU ULTIMA reunión, el directorio de la Asociación Santiago de Esquí acordó los siguientes ascensos: a 2.a categoría, Víctor Tagle, de la UC; a 3.a, a Gilbert Mathieu, de la "U"; Gunter Hein, del Club Alemán; Mario Fredes, del Club Gastón Saavedra, y Francisco Cortez, de la UC; a 2.a categoría, damas, a todas las noviclas que participaron el domingo último, en el torneo de Lagunillas, incluso Dora Vera, de la U., quien actuó fuera de competencia.

EN FECHA reciente, se han incorporado a la Federación Nacional de Tiro al Blanco, que controla las actividades balísticas a lo largo del país, las Asociaciones Naval, Militar y de la Fuerza Aérea, quienes acreditaron como delegados a los señores teniente 1.o Carlos González, mayor Hugo González, y capitán de bandada, Augusto Pottstock, respectivamente.

HA QUEDADO concertada una competencia de tiro al blanco entre la Asociación de Tiro Olímpico del Perú y la Federación Nacional de Tiro al Blanco, que se hará en Santiago en los días de Fiestas Patrias.

EL CLUB Ciclista Chacabuco, que cumple hoy 37 años de vida, dará comienzo a su programa de festejos, con una sesión solemne, que efectuará esta noche, a las 20.30 horas, en San Francisco 668. Para el domingo anuncia una competencia interna, para clasificar a sus campeones. Hará la Doble a Padre Hurtado, con llegada al kilómetro 8 y la vuelta a Maipú, en la que participarán pedaleros no afiliados. Las inscripciones se reciben en calle Martínez de Rozas 2402.

EL CENTRO de Cultura Física de Viña del Mar cumplió ayer el 35.o aniversario de su fundación. En el programa de festejos figura la tradicional competencia pedestre denominada "Maratón Culturana", que se hará el jueves 13, con participación de los más capacitados fondistas del país.

CORDIAL NOTA DE JULES RIMET A MANUEL BIANCHI

El señor Manuel Bianchi Gundian, quien participó en el Congreso realizado por la Fifa, en Lisboa, certamen donde se otorgó a Chile la organización del Mundial de Fútbol de 1962, recibió anteayer una conceptuosa comunicación del señor Jules Rimet, ex presidente de la entidad máxima del balompié internacional y donante del valioso trofeo que lleva su nombre, el cual sirve de estímulo principal del importante campeonato.

El texto de la carta del señor Jules Rimet y el de la respuesta del señor Bianchi, es el siguiente:

París, 11 de junio de 1956.

Estimado señor Bianchi:

Acabo de imponerme de la decisión del Congreso de Lisboa, relacionado con la atribución a Chile del Campeonato del Mundo de 1962.

Lo felicito muy sinceramente a Ud. por este resultado, pues recuerdo muy bien que fue Ud. quien hizo la proposición al Comité Ejecutivo, mucho antes de que la cuestión fuese sometida al Congreso.

Aunque estoy ahora alejado de las actividades de la FIFA, no dejo de interesarme menos por el fútbol internacional el cual ha sido la pasión de mi vida durante más de treinta años, y como puede constatarlo, presto atención a todos los acontecimientos que le conciernen.

Acepte mis mejores deseos, rogándole transmitir a la señora Bianchi, mis expresiones más respetuosas.

Muy cordialmente suyo,
Jules Rimet.

Santiago, 8 de agosto de 1956.

Querido Monsieur Rimet:

Le agradezco profundamente, su carta de fecha 11 de junio, la cual por un error del Correo me fue entregada solamente hoy.

Las felicitaciones que Ud., tan generosamente me envía por haberse otorgado a Chile la Copa de Fútbol del Mundo de 1962, me llenan de satisfacción.

En Chile hay gran entusiasmo por este éxito, que es por encima de todo, un reconocimiento al espíritu democrático y deportivo del pueblo chileno.

Ud. como presidente de la FIFA durante más de treinta años y hoy como presidente honorario del organismo máximo del fútbol, nos conoce y sabe muy bien que la Copa, que con tanta justicia lleva el nombre de Ud., tendrá en Chile una organización digna de la confianza que significa su adjudicación.

Me es grato comunicarle que el Congreso chileno ya aprobó las Leyes necesarias para financiar, íntegramente, la construcción de estadios y demás gastos para que la Copa Jules Rimet de 1962, resulte la de mayor éxito de todas las que hasta hoy se han realizado.

Reiterándole mis agradecimientos muy sinceros, le ruego saludar a su familia en mi nombre y en el de mi señora, quien me encarga retribuirle sus recuerdos.

Un gran abrazo de su amigo de siempre.

Manuel Bianchi.

Club de Gimnasia y Deportes Vida Sana de Santa Bárbara

Por la iniciativa y entusiasmo de Eduardo Lagos, ex empleado del Instituto Vida Sana y Monitor, del Departamento de Deportes, actualmente radicado en Santa Bárbara, se ha fundado en esa localidad el Club de Gimnasia y Deportes Vida Sana.

En sus registros figuran ya más de cien socios, entre infantiles, juveniles y adultos. Dieron comienzo a su actividad con vólibol y clases de gimnasia, que tienen como escenario una sala de la Escuela de dicha comuna, cedida gentilmente por el director del plantel.

El club cuenta con canchas de fútbol, vólibol y básquetbol. El general (R) Elías Ducaud, Director del Departamento de Deportes, les remitió una red de vólibol y tres pelotas. Otros deportistas han prometido su ayuda. Por su parte, la Asociación de Monitores acordó enviar al señor Lagos, las copias de los temas desarrollados en los cursos para monitores postgraduados, que dirige el señor Benedicto Kocian.

¿CUANTOS? — Es lo que se preguntan los hinchas de Colo Colo en cada partido que juega que aludiendo a los goles que puede hacer su delantera. Un gran quinteto, que ahí va como si caminara rumbo al triunfo en el gran encuentro que disputan el domingo los albos frente a Magallanes, el rival de todos los tiempos. De izquierda a derecha marchan, Moreno, Hormazábal, Robledo, Muñoz y Ramírez. Es posible que el entrenador Enrique Fernández decida de nuevo la inclusión de Atilio Cremaschi, típico goleador de este año.

De tres países invitan a los atletas chilenos

Tres invitaciones ha recibido Ramón Sandoval, antes de viajar a Melbourne.

La primera, de Hungría, de la que informamos el lunes, y las otras, de Francia y Alemania, ésta última junto con Mariens Ahrens, la recordwoman sudamericana del lanzamiento de la jabalina, en la que además se pone a disposición de ellos a un calificado entrenador. Francia desea también que actúe allá Waldo Sendoval.

Pero ninguna de las invitaciones incluye los pasajes y sólo consultan los gastos de estada, inconveniente insalvable para la dirigente máxima del atletismo nacional, que tomó conocimiento de ellas en su última sesión de directorio.

En esta situación, se tomó el acuerdo de agradecerlas, difiriendo una respuesta, mientras no se llene ese recurso, para lo cual se han iniciado las gestiones ante el Comité Olímpico de Chile, y también se tenga un informe sobre las condiciones físicas y de preparación de los atletas indicados, especialmente del doble recordman sudamericano del medio fondo, a quien afecta aún la lesión que sufrió a su pierna derecha, de la que se está reponiendo paulatinamente.

"No queremos, de manera alguna, correr el albur de enviar a nuestras destacadas figuras, sin la seguridad que contarán con todos los medios para su mejor desempeño", nos declaró ayer el presidente de la Federación, señor Eduardo Solminihac.

Advertencias

Que hace la Administración del Estadio Nacional, con motivo del próximo clásico universitario.

La administración del Estadio Nacional, con el objeto de evitar al público molestias innecesarias y para asegurar el mejor éxito de la organización del Clásico Universitario Diurno, del 15 de agosto, desea poner en conocimiento del público, las siguientes informaciones y recomendaciones:

VENTA DE ENTRADAS.— Se hace exclusivamente en la Asociación Central de Fútbol y en las sedes sociales de los clubes universitarios. En el Estadio Nacional no se vende ni se venderá ninguna clase de entradas, excepto las de automóviles, de valor de $ 50 cada una; pero sus ocupantes deberán ir provistos, cada uno, de su entrada personal, pues, en caso contrario, no tendrán acceso al anfiteatro central.

En consecuencia, todo el público que llegue hasta el Estadio deberá estar premunido de ellas.

BICICLETAS.— Habrá el servicio acostumbrado de custodia de bicicletas, al precio de $ 20 cada una.

ENTRADAS LIBERADAS.— La administración del Estadio no concederá ninguna clase de entradas liberadas ni invitaciones. Sólo tendrán validez las de carácter permanente, que han sido ya totalmente distribuidas.

TRIBUNAS PARLAMENTARIA Y OFICIAL. — La administración del Estadio Nacional no está autorizada para hacer innovaciones en el régimen dispuesto para estas tribunas, por lo tanto, podrán ocuparlas solamente las personas expresamente determinadas por resolución oficial y que estén premunidas de la correspondiente tarjeta que, por otra parte, es absolutamente personal e intransferible, entendiéndose, por lo tanto, que, su validez es sólo para el respectivo poseedor y que no se permitirá, en forma alguna, el acceso de otras personas.

CONTROL GENERAL.— La administración del establecimiento ha concedido, como a todas las instituciones que lo ocupan, las más amplias facilidades a los clubes universitarios para que ejerzan control y fiscalización durante la organización y desarrollo del espectáculo.

En consecuencia, se ruega al público facilitar la labor del personal de controles, exhibiendo su entrada o credencial en forma bien visible, pues la revisión será estricta, tanto en las rejas exteriores como en las puertas de acceso al anfiteatro central. Por tal motivo, el público de todas las localidades debe conservar en su poder el talón que corresponde entregar al segundo control y que está claramente indicado en la entrada, a fin de evitarse dificultades y no quedar sin acceso a su sector o asiento.

SOCIOS A TRIBUNAS.— Los socios de la Universidad de Chile, con entrada a tribunas, entrarán al anfiteatro central por las puertas T y U (sector norponiente). Los socios de la Universidad Católica lo harán por las puertas E y D (sector surponiente).

SOCIOS A GALERIA.— Los socios de la Universidad de Chile, con entrada a galería, lo harán por las puertas N, Ñ, O, P, Q y R (sector nororiente). Los de la Universidad Católica, por las puertas G, I, K, L y M (sector suroriente).

ENTRADAS NUMERADAS.— Por estar en uso el nuevo sistema de numeración y ubicación de estas localidades, se ruega al público adquirente de ellas tener presente que su acceso será por las puertas A, B, C, y W, en cada una de las cuales habrá un letrero indicador de los números a que se tiene acceso por cada puerta. El número, además, va adherido a la parte final de la entrada, o sea, a la que corresponde ser retirada por el segundo control.

CANJE.— Los comprobantes de reserva de entradas, denominados "canje", y que son expendidos, exclusivamente, por los clubes universitarios, no tendrán valor alguno para entrar al Estadio; deberán, por lo tanto, ser cambiados oportunamente, en las sedes respectivas, por las entradas del tipo oficial.

ENTRADA DE VEHICULOS. — Se permitirá el acceso al Estadio solamente de los automóviles particulares que vengan a estacionarse a él, y los vehículos que conduzcan a los jugadores. Los coches de alquiler, camionetas, etc., sólo podrán llegar hasta el control, ubicado en Avenida Nueva Ñuñoa.

LLEGADA AL ESTADIO.— Como se ha indicado, solamente podrán llegar al Estadio las personas provistas de su entrada o credencial, las cuales podrán, por tanto, franquear sin dificultad los cordones que el Cuerpo de Carabineros instalará ese día para la mantención del orden público.

APERTURA DEL ESTADIO. — Las puertas del Estadio serán abiertas a la hora que se avisará oportunamente por la prensa y radio —en los días anteriores al espectáculo— y serán habilitadas todas las vías de acceso a él para mayor facilidad del público."

Fangio-Stirling Moss o Ferrari-Maserati

MODENA.— (UP.)— En círculos deportivos bien informados se dijo aquí que probablemente los dos ases del automovilismo europeo Juan Manuel Fangio y su joven rival el británico Stirling Moss, resuelvan su duelo en Indianápolis el año que viene.

Ambos llevarían a Estados Unidos coches especiales, con los cuales intentarían dirimir la vieja rivalidad entre los dos famosas fábricas italianas: Ferrari y Maserati.

Ya se ha hablado de que Moss pilotearía un coche de sport especial con motor en V-8 de 4.500 centímetros cúbicos de cilindrada, que la Maserati está fabricando especialmente para esa prueba. Se dice que Fangio, número uno de los pilotos de la Ferrari, conduciría una máquina igualmente potente y del mismo modo fabricada especialmente.

Fangio, que se halla en inmejorables condiciones y a la cabeza de los contendores por el título mundial de 1956, jamás ha corrido en las terribles 500 millas (800 kilómetros) de Indianápolis. Pero en reciente entrevista a la United Prensa dijo que esperaba tomar parte en esa famosa prueba en el año próximo.

El nuevo modelo que la Ferrari quiere que Fangio pilotee en Indianápolis era un ocho cilindros, o versión modificada, de seis cilindros "especial" que fracasó este año en las 300 millas.

El Maserati "especial" que conducirá Moss es un coche que causó sensación ayer en las pruebas que se hicieron en el autódromo local. Lo condujo el italiano Tony Parravano, quien dijo después: "Corre como los demonios".

¿Kubala al R. Madrid?

MADRID, 9 (UP.)— Fuentes informadas dijeron hoy que el Real Madrid Fútbol Club está negociando con el Barcelona el traspaso del ex húngaro Estanislao Kubala.

Kubala, centrodelantero de fama internacional, viene jugando en las filas del Barcelona desde hace seis años, en que huyó de su país al Occidente. Sin embargo, sus relaciones con los directivos del Barcelona no han sido muy buenas en los últimos dos años, y se cree que tiene interés en ser traspasado al club de esta capital.

Murió coach español, impresionado por la derrota de su team

LA PAZ, 9 (UP.)— A consecuencia de haber perdido el equipo que entrenaba, falleció ayer por la tarde el entrenador español Luis Dovano Fernández.

El seleccionado de la ciudad de Cochabamba cayó inesperadamente ante el seleccionado de Santa Cruz por el score de uno a cero.

Después del encuentro, en el que perdió su cuadro, Dovano Fernández sufrió un síncope cardíaco, falleciendo inmediatamente.

Dovano Fernández, ex jugador del Atlético de Madrid, había realizado una campaña en varios conjuntos españoles y portugueses.

Coctel a rugbistas de Uruguay, hoy

La Federación de Rugby de Chile ofrecerá un coctel hoy, de 19 a 21 horas, en el Phoenix Club, Agustinas 715, 8.o piso, al seleccionado de rugby de Uruguay, que viene a Chile a sostener tres partidos con equipos de Santiago y Valparaíso.

PEDRO GAJARDO, JEFE DE DEPORTES DE "LA NACION", VIAJA HOY A EUROPA

En el avión Pacífico, de Panagra, se dirige hoy a Buenos Aires, el Jefe de la Sección Deportes de LA NACION, Pedro Gajardo. Desde la capital argentina seguirá viaje a París, para desde allí proseguir a Bucarest. Nuestro compañero, así como los colegas Ignacio Carranza y Hernán Millas, va a Rumania, respondiendo a una invitación del Gobierno de ese país de Europa, que fue formulada a través del Círculo de Periodistas.

La designación de Pedro Gajardo, por parte de la entidad que agrupa a los periodistas, involucra una distinción para él, y, al mismo tiempo, es motivo de satisfacción para nosotros, sus compañeros, los hombres que compartimos con él las diarias tareas. En la persona del titular de las páginas deportivas de LA NACION —a las cuales el público le ha brindado una adhesión que viene de antigua data— se ha rendido un homenaje a la especialidad que es, sin duda, una de las que mayores progresos y avances ha realizado en el periodismo chileno. Una especialidad de la cual nuestro compañero es un representante genuino. Pero más que eso, Pedro Gajardo, viejo periodista y de alma, lleva a Europa, junto a sus compañeros de delegación, la representación de todo el periodismo chileno. Se le ha elegido como premio, como justa recompensa, a una vida dedicada íntegramente a una actividad como la nuestra, no siempre bien comprendida, aunque estimada y sentida profundamente, por quienes tenemos la suerte de formar en sus filas.

Conocemos a Pedro Gajardo, sabemos el valor de su personalidad periodística. Presidente del Círculo de Cronistas Deportivos y miembro integrante del directorio del Círculo de Periodistas de Santiago, aún sin esos títulos, es un hombre que goza de ancho prestigio y buena estima entre sus colegas. Porque es un luchador con años de actuación. Es un creador, según se desprende de la característica propia, la personalidad muy suya, que tiene esta sección que él dirige y a la cual supo siempre otorgarle el sello de su personalidad y capacidad profesional.

Y porque lo conocemos, porque somos sus compañeros, labores y sus amigos, es que sabemos que sabrá cumplir con orgullo de LA NACION, que le honra de contarlo entre sus servidores más prestigiosos. Y para prestigio de todo el mundo periodístico chileno, que en vano le ha entregado su representación en una fiesta maravillosa por el Viejo Mundo, y proyecciones hasta la joven África.

Hoy se va un compañero, un amigo de los nuestros. Desde estas líneas, que son las suyas, le tendemos la mano para otra suya, y en un apretón fraternal cordialísimo, le decimos: ¡Adiós! ¡Que le vaya bien! Lo merece.

PEDRO GAJARDO
Jefe de Deportes de LA NACION, viaja hoy a Europa. Va a Rumania y diversos otros países del Mundo en una gira en representación del periodismo chileno.

POSTERGARON UN TORNEO HIPICO

El campeonato oficial de equitación de invierno que, organizado por el Club San Cristóbal, debía realizarse mañana y el domingo, se ha postergado para los días 25 y 26 del presente mes, siempre que el tiempo lo permita. En caso contrario, el concurso se hará en cadáver cerrado.

Todo está listo para el "Clásico" Universitario

Las directivas de los clubes de las Universidades de Chile y Católica han seguido cumpliendo los detalles del "Clásico Universitario Diurno 1956", que se hará el miércoles 15 en el Estadio Nacional y que abarcará los mismos campos, pues de los espectáculos anteriores y que se han hecho tradicionales en nuestro ambiente.

Como esta vez el partido de fútbol no tendrá la importancia de los dos puntos oficiales, la atención del público se concentrará en el espectáculo, cuyo programa consulta números de especial atracción. La preparación de las "barras" viene desde hace tiempo, con lo cual lograrán seguramente una presentación que superarán los "clásicos" pasados. Se anticipa que la UC ofrecerá un "panorama" de lo que ha visto en las ciudades que le ha correspondido visitar en su competencia del Ascenso. Los detalles han sido dirigidos por Germán Becker.

COLO COLO
VS.
MAGALLANES
EL MATCH DEL AÑO
Tribunas laterales y Galerías en venta el domingo 12 desde las 8 horas, en:
COLO COLO — Cienfuegos 41.
MAGALLANES — Dieciocho 314.
CASA SEDERAP — Chacabuco 8, altos.
CASA PLANCHON — San Pablo 2907.
CASA OLIMPICA — Moneda 1141.
IMPORTANTE: En el Estadio Nacional no se venderá ninguna clase de entradas.
En los clubes Colo Colo y Magallanes, se venderán, además, desde hoy, impuestos a sus respectivos socios y las últimas diferencias a numeradas.

OPORTUNIDAD UNICA
VENDO
Motobicicleta
Marca "Bianchi", con transmisión a cadena, recién llegada.
Independencia 445

BICICLETAS
REPUESTOS IMPORTADOS, FORROS Y CAMARAS, TODAS LAS MEDIDAS.
A precios de fábrica. A comerciantes descuento especial.
Independencia 445

FRAZADAS
Todos los tipos.
Doble faz 1 1/2 plaza, desde .. .. $ 4.000
Color 1 1/2 plaza desde 1.100
TOALLAS
Lo mejor y más surtido, desde .. .. $ 150
Sábanas de baño, desde 1.250
10 % y 20 % más barato que en otra parte. Desde 6 toallas solicite descuento especial.
Depósito Fábrica Textil Rencs, Mac Iver 96, esquina de Moneda.

SASTRERIA
Juan José Jara
HECHURAS FINAS
$ 6.500:—
Un corte especial para cada cuerpo
21 DE MAYO 617
Segundo piso — Local 7
Teléfono 398381

SANTIAGO, SEDE DEL CERTAMEN S. A. DE TENIS

En la asamblea reciente de la Federación Internacional de Tenis, celebrada en Copenhague, se dispuso por unanimidad de los miembros dar a la Federación de Chile, la organización del Campeonato Sudamericano de Tenis, para la temporada de 1956-1957, del calendario mundial.

El directorio de la entidad nacional ha dado comienzo a los preparativos para tan importante justa, en la que se disputarán los títulos sudamericanos individual de caballeros, individual de damas, dobles de caballeros, dobles de damas y dobles mixtos. Ha formulado invitaciones a cracks del tenis mundial, entre otros, a Mervin Rose, de Australia; Sven Davidson, de Suecia; Kurt Nielsen, de Dinamarca; Pietrángeli y Sirola, de Italia y Enrique Morea, de Argentina.

La fecha probable para la realización del torneo, es la segunda quincena de octubre próximo.

MATERIAL DE JUEGO.— La Federación está esperando la dictación del decreto que permitirá la importación de material de juego.

MEDALLA AL MERITO.— El miércoles 15 de este mes, en el Estadio Español, se hará entrega al ex vicepresidente de la Federación, Sr. Hernán Fuenzalida, de la "Medalla al Mérito", conferida por el Consejo de la Federación, por los dilatados y valiosos servicios prestados al tenis nacional.

Audax-Guadalupe en el hockey oficial

El programa de la jornada del domingo del hockey local consulta el match a cargo de Audax Italiano, puntero e invicto de la competencia oficial, y Guadalupe, otro de los "grandes" del hockey metropolitano.

La reunión del domingo, que se hará en la cancha de calle San Pablo 4917, comenzará a las 9.30 horas, con el partido de los equipos juveniles de las mismas entidades.

Los otros encuentros del domingo, estarán a cargo de Ferro con la "U", en el Estadio Recoleta; Thomas Bata con Corinthians, en Pedro Fonck; y UC. con Green Cross, en cancha de Audax.

RUGBY

Hoy llega la selección uruguaya

En un avión militar deben llegar hoy a esta capital los rugbistas uruguayos que vienen a Chile a sostener tres partidos con equipos nacionales. El primer encuentro está programado para mañana por la tarde en la cancha del Country Club, contra el primer equipo de esta institución. El domingo los uruguayos enfrentarán a un equipo seleccionado Valparaíso-Viña, y el miércoles contra el seleccionado chileno en la cancha del Country Club.

Los dirigentes del Country Club y de la Federación Chilena de Rugby han elaborado un extenso programa de festejos para la delegación visitante, que después de los tres compromisos regresarán a Montevideo, en el mismo avión militar de su país.

Mejoral
Mejoral
Mejoral

Pelean esta noche.-

Vargas, severo examen para "Peloduro" Lobos

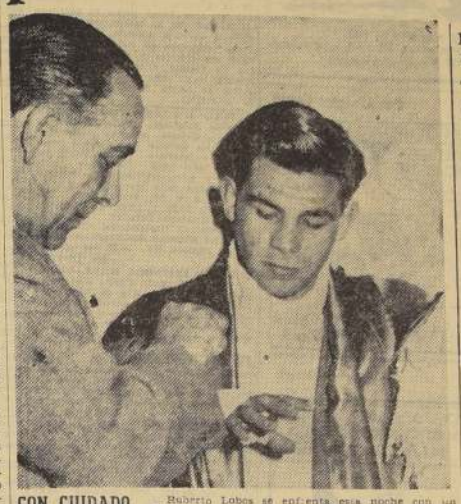

CON CUIDADO. — Roberto Lobos se enfrenta esta noche con un pugil de cuidado: el pluma argentino Raúl Vargas. Por antecedentes y atributos, el transandino resulta el más peligroso escollo con que se ha topado nuestro bravo peleador en su carrera. Vargas es nada menos que vencedor de Bunetta, de Cucusa Bruno y de Lopiano, y ocupa actualmente el tercer lugar en el ranking argentino de los pluma. ¡Cuidado con él "Peloduro"!

Nunca el campeón chileno había tenido un rival como el hábil pluma de Mendoza.

Con toda propiedad puede decirse que esta noche, Roberto Lobos encontrará el adversario más severo en su invicta campaña. El campeón de Chile de la categoría pluma disputa un match a 10 rounds, en el ring del Caupolicán, con Raúl Vargas, excelente profesional argentino que en el ranking nacional de su país figura en tercer término, detrás de Alfredo Bunetta y Ricardo González, que escoltan al campeón Manuel Alvarez. El mendocino que dirige Paco Bermúdez, ha llegado a esta situación de privilegio tras una campaña de ritmo siempre ascendente, habiendo completado un total de 30 combates con sólo dos derrotas: una con Ricardo González y otra con Bunetta, pero habiéndose tomado el desquite con el pluma de Alejandro Ammi, y en momentos en que el rosarino tenía en su poder el título de campeón argentino.

TAL ES, a grandes rasgos, la recia personalidad pugilística del rival de Lobos. Uno como nunca lo tuvo hasta ahora en calidad, en su capacidad indiscutida. A "Peloduro" le estaba haciendo falta una pelea como la de esta noche. Porque al verlo frente a un contrincante de verdaderos méritos, sabremos de una vez por todas cuál es el límite que podrá alcanzar. Muchacho muy joven, de físico generoso, pegador recio de temperamento fogoso, Lobos entusiasma por su condición de peleador guapo, avasallante. Es un fighter. Pero hasta ahora no había tenido una adversario de la jerarquía de este muchacho mendocino, que le tomará examen. El examen que Roberto Lobos estaba esperando para que sepamos si, realmente, es capaz de actuar en el grupo de los mejores plumas del continente. Todo esto, y la circunstancia de que chocarán dos estilos muy opuestos —recíedumbre y pegada contra habilidad y boxeo—, son el antitodo de una lucha de atracción. Un match espectacular, acorde con los títulos de sus protagonistas.

EL PROGRAMA.— El programa anunciado para esta noche en el ring del Caupolicán consta de los siguientes encuentros:

CUATRO ROUNDS: Sergio Alvarado con Juan Valdés.

SEIS ROUNDS: Ramón Arenas con Sergio Guerra, y Raúl Pérez con Sergio Carrileo.

SEMIFONDO A 8 ROUNDS: Julio Vargas con Juan Torres.

DE FONDO, A 10 ROUNDS: Roberto Lobos, campeón de Chile, con Raúl Vargas, tercer peso pluma de Argentina.

LAS ENTRADAS. — Para la reunión de esta noche se han fijado los siguientes precios: Ringside, de primera a tercera fila, setecientos pesos; ringside, demás filas quinientos pesos; anfiteatro, doscientos cincuenta pesos, y galería, cien pesos.

CRONISTAS DEPORTIVOS CONTRARIOS A LA ACTUACION DE SABINO AGUAD

Enérgica determinación adoptada por el Directorio del Círculo, a raíz de una actuación del presidente de la Federación de Básquetbol de Chile.

Una gestión poco feliz del presidente actual de la Federación de Básquetbol de Chile, Sabino Aguad, obligó ayer al directorio del Círculo de Cronistas Deportivos de Chile, a tomar un acuerdo que lo afecta en su carácter de presidente de la entidad máxima de esta especialidad. Olvidando el ofrecimiento que hizo al presidente de los Cronistas, de incluir en la delegación que participa en el torneo femenino de básquetbol de Quito, a un Cronista que designaría el Círculo, Aguad realizó el nombramiento sin esperar la nota oficial, incurriendo así en una descortesía y un agravio para el Círculo.

En tal razón, y atendidos los hechos que rodearon a este enojoso asunto, el directorio del Círculo tomó el acuerdo cuya texto damos en seguida:

"El directorio del Círculo de Cronistas Deportivos, con referencia a la invitación verbal formulada por el presidente de la Federación de Básquetbol de Chile, al presidente del Círculo de Cronistas Deportivos de Chile, para que un cronista integrara la delegación de ese deporte que asiste al Campeonato Sudamericano que se efectúa en Quito, Ecuador, expone:

1) Que ante la invitación recibida del Círculo de Cronistas Deportivos del Ecuador, para que un cronista chileno, socio del Círculo, asistiera a ese torneo, y además al Congreso Extraordinario de Periodistas Deportivos que se está realizando en Quito, el presidente del Círculo de Cronistas Deportivos de Chile solicitó verbalmente del presidente de la Federación de Básquetbol de Chile, que requiriera de la dirigente la posibilidad de incluir a uno de sus socios en la delegación nacional;

2) Que el presidente de la Federación de Básquetbol de Chile, aceptó la sugerencia y espontáneamente agregó que se diera por hecho; luego solicitó que el Círculo enviara una nota al respecto para oficializar el ofrecimiento; finalmente, pidió que esta designación recayera en un cronista especializado;

3) Que el directorio del Círculo de Cronistas Deportivos de Chile, tomó conocimiento y ratificó la gestión efectuada por su presidente, acordando enviar la nota solicitada al presidente de la Federación de Básquetbol de Chile;

4) Que, sin embargo, cuando la comunicación estaba lista para ser enviada a la Federación, el jueves 2 en curso, el directorio del Círculo de Cronistas Deportivos tuvo conocimiento extraoficial que la dirigente había procedido a la designación del cronista, a quien incluso, se le había entregado los pasajes para viajar a Quito;

5) Que ante esta situación, el presidente del Círculo de Cronistas Deportivos, requirió telefónicamente una información al presidente de la Federación de Básquetbol de Chile, el viernes 3 en curso, sobre este nombramiento, el que lo confirmó en todas sus partes, en la visita que efectuó al directorio del Círculo, reunido el mismo día, ocasionalmente, a las 22 horas, en las oficinas de la Asociación Central de Fútbol;

6) Que en esa oportunidad, el directorio del Círculo expuso al presidente de la Federación de Básquetbol, en forma clara, cuál es el procedimiento a seguir en los casos similares, y en relación con los diferentes deportes para la designación de los representantes del Círculo en las delegaciones deportivas que salen al extranjero;

7) Que ante un requerimiento que se le formuló al presidente de la Federación de Básquetbol, para que diera a conocer los nombres de los cronistas que habían integrado la nómina sobre la cual la dirigente había efectuado el sorteo del cronista que iría a Quito, el presidente de la Federación de Básquetbol se negó a ello.

En virtud de estos antecedentes, el directorio del Círculo de Cronistas Deportivos de Chile, en reunión extraordinaria de hoy jueves, y considerando los hechos expuestos, acuerda:

Declarar persona no grata al señor Sabino Aguad, presidente de la Federación de Básquetbol de Chile, teniendo en cuenta que su actitud significa un atropello al Círculo de Cronistas Deportivos como institución gremial, y suspender relaciones con la Federación de Básquetbol de Chile, mientras el señor Aguad permanezca en el cargo de presidente de esa Federación."

Santiago, 9 de agosto de 1956.— El directorio.

Grupo de socios de San Bernardo irá a La Serena

SAN BERNADO.— Un grupo numeroso de socios del Club San Bernardo Central, se apronta para viajar a La Serena, en un tren especial y microbuses, para presenciar el match que sostendrá el domingo con el cuadro representativo de esa ciudad, por el torneo oficial de la División de Ascenso.

La dirección técnica del equipo de San Bernardo, quien ha repuntado en las últimas fechas, anuncia que en esta ocasión el cuadro observará la misma alineación reciente, esto es, con Valenzuela, en el arco; Storch y Droguett, en la zaga; Farfán, Correal y Urra, en la mediazaga, y Velásquez, López, Baisa, Aguilera y Gutiérrez, en el ataque. (SERGIO GALLARDO R., corresponsal.)

ATLETISMO

Reunión del Stade Francais

La rama atlética del Stade Francais, se reunirá esta tarde en su sede social, con el objeto de ocuparse de la siguiente tabla, para lo cual se encarece la asistencia de los dirigentes y atletas:

1) Charla de atletismo en los Estados Unidos, por Albert Mainella.
2) Proyección de películas.
3) Enumeración de los resultados de la pasada temporada.
4) Elección del mejor compañero.
5) Entrega de medallas a los campeones del Stade.
6) Creación de la rama femenina.
7) Presentación del directorio de la rama.
8) Varios.

La VOZ del PUBLICO

NO DEBE CARGARSE CONTRA EL ARBITRO DANOR MORALES

"DESEO DAR MI opinión sobre el comentado incidente del partido Rangers-Everton, jugado en Viña. Todos se conocen los detalles, siendo indudablemente el árbitro Danor Morales uno de los afectados, incluyendo a don José Bustos, director de turno del encuentro, que, por ser un ministro de fe, está "pagando los platos rotos", injustos de los rangerinos, pero que, en descargo, cuenta con la confianza unánime del Consejo y directiva de la Central. Por otra parte, el Tribunal de Penas se encargó con toda justicia de aplicar las sanciones correspondientes, donde sacaron la peor parte los jugadores de Rangers, y su entrenador Boffi, por indisciplina manifiesta.

Las sanciones me parecen muy acertadas, porque no se puede aceptar de que se invente la triquiñuela de que el árbitro estaba en estado de ebriedad, cumpliendo su ingrata misión. Las pruebas y declaraciones demostraron terminantemente lo contrario, tal es así, que el Tribunal de Penas, ante una apelación presentada, volvió a ratificar los castigos impuestos. Pero lo principal, es que el árbitro señor Danor Morales, salió muy perjudicado, por su propia situación personal y moral, y ésto es realmente condenable. ¿Acaso los hombres no tienen una mala tarde? ¿No la tiene un Robledo, un Cubillos o un Ferrari? Y nadie critica tanto. Los dirigentes deben insistir con sus jugadores a que en la cancha se respete, por sobre todo al juez de la brega. Sé que la Asociación Central ha estado empeñada en eliminar al máximo el juego brusco, haciéndoles llegar instrucciones precisas en este sentido, a los árbitros de sus registros. Ojalá que los clubes sean más drásticos, que lo único que logran con sus arrebatos y genios, es sencillamente perjudicial para la propia institución.

Por ahora, la situación que ha sufrido Rangers con sus elementos, sea un ejemplo para muchos jugadores de otros clubes que no saben guardar respeto y disciplina en la cancha, como tampoco es admisible inventarle cargos a los árbitros. Se acerca un campeonato mundial, donde seguramente se va a ganar fama, capacidad, orden y disciplina. Entonces vamos desterrando desde ahora todo equilibrio reñido con las reglas serias del deporte. Saluda a Ud.— René Leiva Hernández, Rengo 1353 (Suñoa)."

Campeonato de Boxeo Novicio de Santiago

Hoy, a las 20 horas, es el cierre oficial de inscripciones.

Hoy, a las 20 horas, en la sede de la Asociación de Boxeo de Santiago, Alameda O'Higgins 237, altos, se llevará a efecto el acto de cierre de inscripciones, para el Campeonato de Boxeo de Novicios de Santiago, correspondiente a este año.

Organiza una vez más esta tradicional competencia pugilística amateur, la dirigente que controla oficialmente las actividades del boxeo aficionado en nuestra capital, entidad que procederá en ese mismo acto, al trámite de revisión de dichas inscripciones, aceptación de reclamos (tachas) y el sorteo reglamentario de competidores, por categoría.

Visto el gran número de elementos de diversos clubes de la capital que han anotado sus nombres para tomar parte en el torneo, la Asociación de Boxeo de Santiago ha resuelto dar comienzo impostergablemente al campeonato, el martes 14 del presente.

Club Génova obtuvo concurso de Abbadie

MONTEVIDEO, 9 (UPI).— El Club Génova, de Italia, tiene prácticamente asegurado el concurso del futbolista internacional Julio César Abbadie, que aceptó la transferencia ofrecida por el club.

Abbadie percibirá 90 mil pesos durante dos años, un sueldo de 1.500 pesos mensuales y premios por los partidos ganados.

Por su parte, Peñarol recibirá 235 mil pesos. Se espera que en la próxima reunión del consejo directivo se apruebe definitivamente la transferencia. En tal caso, Abbadie proyecta salir inmediatamente.

CITACIONES

ASOCIACION DE ARBITROS DE SANTIAGO.— Academia general el lunes 13, a las 21 horas, en el local de costumbre.

ASOCIACION NACIONAL DE DEPORTIVOS AFICIONADOS DE LOS BARRIOS.— Reunión de consejo hoy, a las 20 horas, en Agustinas 1335.

CINE, TEATRO Y RADIO

Cartelera y actividades del Teatro Experimental

En la Sala Antonio Varas vuelve a representarse hoy en vermouth, a las 19 horas, "El Alcalde de Zalamea", el famoso drama de Calderón de la Barca que ha sido dirigido por Jorge Lillo y en cuyo reparto intervienen los más destacados artistas del Teatro Experimental. El papel del protagonista es encarnado por Agustín Siré; el de Don Lope de Figueroa, por Roberto Parada; el de Isabel, por Marés González; el de Chispa, por Raquel Luquer, y el de don Alvaro de Atalde, por el propio Jorge Lillo.

Agustín Siré ha traducido y dirige "Hedda Gabler", de Enrique Ibsen, próximo estreno oficial del TEUCH y que ocupará la cartelera del Antonio Varas una vez que finalicen las presentaciones de "El Alcalde de Zalamea".

Sobre "Teatro Chino" hablará Pedro Orthous, en una conferencia a realizarse el próximo lunes en la Casa Central de la Universidad de Chile.

Interés han despertado entre los estudiantes los anunciados recitales que dará María Maluenda, en el Antonio Varas, el martes 14 y viernes 17, a las 11 horas. Quevedo, Góngora, Bécquer, Darío, Gabriela Mistral, Oscar Castro, Neruda, Juana de Ibarbourou y poetas anónimos del romancero español y americano, serán dados a conocer por esta distinguida actriz. Sus recitales se realizan con el patrocinio del Departamento de Cultura del Ministerio de Educación y del propio Teatro Experimental.

ALBERTO CASTILLO Y EL DUO REY-SILVA TRIUNFAN EN "GOYESCAS"

ALBERTO CASTILLO

JORGITO RIVERON

DUO REY-SILVA

Alberto Castillo y su gran orquesta típica hacen sensación en el escenario del Goyescas, donde un fantástico show anima las horas de té, comida y boite, y donde conjuntamente con el famoso intérprete de los tangos porteños, desfila el chilenísimo dúo Rey-Silva, recién llegado de su larga y exitosa jira continental; el Ballet Americano, integrado por seis chicas y tres varones; la recitadora Gloria Castillo, y el siempre celebrado Jorgito Riverón, un talento interpretativo de apasionados temas de tango, en muy cortos años de edad.

"La taberna del camino" el martes al San Antonio

Un nuevo film de emociones y violentas pasiones, nos presenta la Fox desde el martes en el cine rotativo San Antonio; nos referimos a la audaz película de gangsters, "La taberna del camino", que lleva en los papeles estelares a Richard Widmark, Ida Lupino y Cornel Wilde.

NATALIO TURSI Y SU ORQUESTA

HOY EN EL

PICARESQUE

En un esfuerzo extraordinario la Empresa chilena del PICARESQUE ha contratado a NATALIO TURSI y su ORQUESTA, para ofrecer a sus habituués un espectáculo digno de tan distinguido público. A este espectáculo de tan magna categoría pone marco la hermosura y belleza de la vedette de América THELDA TERAN, junto a los monarcas del humorismo musical TRIO CHAROLA, con el rey del bandoneón RAUL PARRONE y Anita de Boedo, junto al sensacional ballet de JUAN CARLOS COPES, atracción de Buenos Aires; los bailarines españoles SEVILLA Y CORDOBA junto al elenco estable del PICARESQUE, con CORINNE CALBOT, MARCIA KELLER, SUSANA NAVARRO, ELENA DEL VALLE y 50 artistas más en la nueva revista "PICARO... PICARESCO... Y PICANTE".

RESERVAS AL FONO 50657.

THELDA TERAN

Hoy. CINELANDIA SAN MARTIN BAQUEDANO CARRERA MAIPO
Rotativo desde las 11 de la MAÑANA
EL MEJOR FUTBOL del MUNDO!
CHILE, VICE CAMPEON.
UN FILM COMPLETO DEL 24º CAMPEONATO DE FUTBOL, EFECTUADO EN MONTEVIDEO.

No se impaciente!
SIGUE UNA 4ª SEMANA CON UD.
Sophia LOREN Vittorio DE SICA
LASTIMA QUE SEA UNA CANALLA
SOPHIA LOREN
1,70 m. de altura
0,95 m. de busto
0,55 m. de cintura
0,95 m. de caderas
ojos grandes y claros
labios carnosos
nariz regular
cabello color tiziano
PRESENTA ALVAREZ GIMENEZ Y CIA. LTDA. (MAYORES)
Hoy CERVANTES
15-18-20.15-22.45 Hrs.

TEATRO PRINCIPAL
HOY CAMBIO DE PROGRAMA A LAS 4 P.M.
HUERFANOS 757
Noticiario ESPAÑOL: QUIEN LLEGA ANTES DE LAS 4 PUEDE VER DOS PROGRAMAS CON LA MISMA ENTRADA
NO-DO
NOTICIARIO PARAMOUNT
VIAJE DE PLACER
SUPREMACIA DE CABALLERIZAS
INTERESANTE DEPORTIVA
PRECIOSO DIBUJO EN COLORES TOM Y JERRY
Actualidades FRANCESAS Nº 23
GALLO AGALLINADO
CHISTOSO DIBUJO
Bailes CRIOLLOS
LINDA MUSICAL
SE LAS LLEVA LA TRAMPA
DIVERTIDO DIBUJO EN COLORES TOM Y JERRY
EL GENIO de LEONARDO
INTERESANTE DESCRIPTIVA EN COLORES
¡¡EXTRA!! LA CATASTROFE MARITIMA DEL "ANDREA DORIA"

MAGALLANES
DOMINGO 12
MAGALLANES VS. COLO COLO
Se avisa a los simpatizantes de nuestra institución, que si ingresan a ella como SOCIOS antes del match del próximo domingo 12, se les obsequiará el CARNET, debiendo acompañar una fotografía para carnet. Se les atenderá hasta las 21 horas en la sede social, calle Dieciocho 314, teléfono 60849, para cualquiera consulta.
Para el match del domingo 12 no se venderá NINGUNA ESPECIE de entrada en el ESTADIO NACIONAL. Los socios podrán adquirir su impuesto desde hoy en calle Dieciocho 314. El público podrá adquirir sus entradas NUMERADAS desde hoy mismo en las sedes de Colo Colo (Cienfuegos 41) y de Magallanes (Dieciocho 314), como también en la Asociación Central de Fútbol (Erasmo Escala esquina Cienfuegos). Mañana se dará a conocer al público el día, la hora y los sitios en que se venderán las entradas SIN NUMERO (galerías y tribuna de 1a.).
ADQUIERA HOY MISMO SU ENTRADA NUMERADA, PUES SE ESTAN AGOTANDO RAPIDAMENTE.
HAGASE SOCIO HOY MISMO DEL CLUB MAGALLANES PARA ENTRAR AL PARTIDO DEL DOMINGO, PAGANDO SOLAMENTE EL IMPUESTO DE $ 40.—
LA GERENCIA DE MAGALLANES

UNIVERSIDAD DE CHILE
ESCUELA DE MEDICINA
De acuerdo a la Ley 10.223, llámase a concurso para proveer el siguiente cargo docente:
INSTITUTO DE QUIMICA BIOLOGICA (Prof. Cruz-Coke)
1 Ayudante 2.o. grado 5.o. con 4 horas diarias de trabajo.
Los interesados deben presentar sus antecedentes hasta el 27 del presente, a las 12 horas, en la Dirección de la Escuela de Medicina, Av. Independencia N.o 1023.

CONCURSO DE ANTECEDENTES
Llámase a concurso de antecedentes para proveer cargo de
Subjefe, Sección Adquisiciones,
con residencia en Santiago. Experiencia y conocimientos en importaciones. Indispensable domine inglés. Enviar antecedentes únicamente por carta, a:
"DTICA" — CASILLA 13120 — SANTIAGO

RELOJ SUIZO FINO
ENTREGAMOS CON SOLO $1000.-
SALDO FACILIDADES
EN LA RELOJERIA GABOR
SABADO ABIERTO HASTA LAS 13 HORAS
ESTADO 91-5º PISO OF 501

5) AIRE ACONDICIONADO.

OCLIMA S. Carrasco SAU. Calefacción central, aire acondicionado, agua caliente. Exclusividad sistema Carrier Tuble 72 Teléfono 83028 (3) H/O C.

6) ALHAJAS Y JOYAS.

¡NOVIOS! Argollas oro 14 y 18 kilates; máquina grabadora desde 2.000 peso; jar. San Diego 184. Relojería Sportman. (8) H/O C.

¡NOVIOS! Para argollas, Fabrica Gonzalo Nueva York 66 (8) H/O C.

COMPRO oro, plata y joyas usadas Alameda 966 (6) H/O C.

RELOJES, joyas, oro, boletos empeño compro. San Antonio 40 (6) H/O C.

17) ARRIENDOS BUSCAN

NECESITO arrendar casa-departamento independiente, antes 10 septiembre, barrio Franklin-Mexico. Anticipo semestre o más, seguro conon. Fono 82111, anexo 123. Sub-Bio 1441. (17) 12-8 P.

[illegible] ALTOS Y BAJOS

PARAGUAYAS curtas, importados, para [illegible] Cortinas, Fonos, Cinemas, [illegible] Cortinas, Zaros, y paraguas planos [illegible] Calidades. Concesión automóviles, teléfonos a Provincias. Victoria 1[illegible] (12) H/O C.

DINERO amortizaciones entregas a [illegible] Comercial, Comercial [illegible] Rodríguez Peña [illegible] (20) 10-8 C.

29) BELLEZA Y PERFUMES

MANOS, permanentes [illegible] [illegible] 1, 4 [illegible]. (20) 10-8 P.

[illegible]

SEGUNDA COMPAÑIA DE BOMBEROS [illegible] Cuartel [illegible] 10, punto de reunión: el Cuartel. [illegible] El ayudante. (30) 10-8 K.

CUERPO DE BOMBEROS DE NUEVA [illegible] Compañía, "Unidos Servidores". — Cito a sesión extraordinaria para mañana viernes, a las 21 y 21.30 horas. Cabla: reforma del reglamento general. — El secretario. (30) 10-8 K.

1ra. COMPAÑIA DE BOMBEROS.— Orden del Sgt. capitán convoca a Compañía al exercicio del viernes 10 c. m. alle ... ora 21.30. Punto de reunión Plaza Italia. Tenuta di invito.— L'Ajutante. (30) 10-8 K.

CUERPO DE BOMBEROS [illegible] Miguel.— 1ra. Compañía.— Orden del señor director, cito a reunión de Compañía, para el domingo 12 de agosto, a las 11 horas. Tema: asunto varios. — El secretario. (30) 10-8 K.

SEGUNDA COMPAÑIA DE BOMBEROS de Suárez.— Cito a la Compañía a ejercicio para el domingo 12 del presente, a las 8 horas. Tenida: uniforme de trabajo. Punto de reunión: el cuartel.— El ayudante. (30) 12-8 K.

33) COLEGIOS, INSTRUCCION

ACADEMIA corte y confección "San [illegible] Nueva, especialidad en [illegible] cursos rápidos modas [illegible] Horario a elección. Horario a [illegible] Informes Ortiz [illegible] Ana 20 (33) H/O C.

[illegible] corte y confección [illegible] profesora especialista [illegible] de confecciones clases primer [illegible] Horario matutino, vespertino [illegible] Informes Santa Luisa [illegible]

[illegible] rápidos de dactilografía, 15 días, un mes, además cursos secretarias taquigrafías, comprenden la dactilografía, dactilo, ortografía. Teléfono 576. 4 o mes (33) 10-8 P.

[illegible] mecanografía, redacción, ortografía, secretarias, taquigrafía, dactilografía, cursos completos, [illegible] información comercial, oficinistas. [illegible] Teléfono 82-[illegible] (33) 10-8 P.

[illegible] corte, confección, remiseria, moda infantil. Enseñanza perfecta, sistema moderno, facilísimo aprender. Propedéutica. Academia "Fénix", Santo Domingo 1020. (33) 22-8 P.

35) COMPRAVENTAS VARIAS

HIERRO techo Huschipata. 0.6x1.84, 1.80 x 0.80, 1.80 x 0.90, 1.80 x 0.85, 1.80 x 0.82, 1.8 x 1.20. Por mayor menor. Sucursal Buenos Aires Arturo Prat 1284 (35) H/O C.

CANCHAS de yeso, se hacen colocaciones de primera. Cangallas [illegible] Horario de mañana y tarde. Arturo Prat 1754 Teléfono 84164 (35) H/O C.

HIERRO NUEVO Huschipata. 2.500 y 3 metros. Consulte precios, hay más más. Arturo Prat N.o 1754 (35) H/O C.

ANALES, lujadas, cabaletes, 3 y 2,75 metros. Cuentas, campanas humo lacadas, con fierro grueso Huschipata. Arturo Prat 1754 (35) H/O C.

[illegible] standard y gran onda campanas, canaletas, ventilaciones, surtido completo de piezas y cremos. Arturo Prat N.o 1754 (35) H/O C.

36) CONSEJOS UTILES

CONOZCA su destino. Profesora psicóloga extranjera comunica a su distinguida clientela su regreso por Europa América. Consultas problemas de amores, salud, los soluciones con lápiz y discreción. 11 a 12 y 15 a 19 horas. Avda. Brasil 348. (36) 14-8 P.

37) CONSTRUCCION

[illegible] pianos, armarios, dobles, [illegible] estantes, [illegible] imitaciones [illegible] espejos y paneles, fabrica y talleres, venta por mayor y menor. Victoria La Argentina [illegible] (37) 31-8 C.

PERSIANAS y ventanas, surtido completo en standard; hacemos persianas de medida. Fábrica Becerra, Santiago 464 (37) 31-8 C.

42) DOCUMENTOS EXTRAVIADOS

HABIENDOSE extraviado la libreta del Banco del Estado N.o 1[illegible], queda nula, por haberse dado el aviso correspondiente. (42) 10-8 P.

HABIENDOSE extraviado talonario de cheques serie C-A, N.os 3044450 al 3044500, de la cuenta 63524, del Banco del Estado, oficina principal, quedan nulos por avisos conforme a ley. (42) 11-8 P.

HABIENDOSE extraviado nueva número 53347, Banco del Estado, Suc. Victoria Mackenna, queda nula, por haberse dado aviso correspondiente. (42) 12-8 P.

POR HABERSE extraviado el cheque N.o 3786514, del Banco del Estado de Chile, Sucursal Huérfanos, queda nulo, en atención a que se ha dado el aviso correspondiente. (42) 12-8 P.

HABIENDOSE extraviado libros número 11153, libretas de ahorro 2[illegible] de Crédito e Inversiones, a nombre de don Salvador Awad Awad, quedan nulos, por haberse dado el aviso correspondiente. (42) 12-8 P.

HABIENDOSE extraviado libreta de ahorro a la vista N.o 220976, libro 222, del Banco del Estado, Suc. Estación, perteneciente a Alberto Aguilera Cárdenas, queda sin valor por haberse dado el aviso correspondiente. (42) 12-8 P.

HABIENDOSE extraviado el cheque N.o 3231046, del Banco del Estado, queda nulo, por haberse dado el aviso correspondiente. (42) 12-8 P.

POR HABERSE extraviado el cheque N.o 3491403, del Banco del Estado, a la orden de Oficina Internacional del Trabajo — Asistencia Técnica — por la suma de $ 3.850, queda nulo y sin valor, por haberse dado el aviso correspondiente. — Servicio de Seguro Social. (42) 12-8 P.

[illegible] extraviado [illegible] Serie 20841, del Banco Popular Colombo-Chileno, a favor de don Omar Parra Molina, por la suma de $ 67.888, queda nulo, por dar aviso. (42) 12-8 P.

48) HERRAMIENTAS

VENDO sierra huinche inglesa de ocasión; un taladro con sarrucha y esmeril, un motor de 3 H.P. casi, una tranzero. San Joaquín 988, paradero 3 misión con poltas y bancos carpin. Gran Avenida. (48) 10-8 P.

51) IMPRENTAS GRABADO

REVISTAS, libros, folletos, impresiones en colores, litografiado. Talleres Gráficos LA NACION, Agustinas 1269 interior 82222 (51) H/O

55.—JUDICIALES y LEGALES

CON FECHA 17 DE JULIO QUEDO constituida la nueva directiva del Sindicato Industrial Jorge Undurraga, quedando de la siguiente manera: presidente, Enrique Pérez; secretario, Rodolfo Merino; tesorero, Emilio Hermosilla; directores, Fernando Hermosilla y José Herrera (55) 11-8 P.

ANTE QUINTO JUZGADO CIVIL Mayor Cuantía Santiago, presentaron: José Gaete González, industrial, San Francisco 5371; Aurora Torres Moncada, empleada, Tenderini 123; Víctor Sánchez Vergara, técnico electrista, San Joaquín 2358; Carlos Morales Saavedra, industrial, Monedas 2858; Francisco Urbina Escalante, empleado, Pedro Aguirre Cerda 4250; Luzmira Ramírez Lanas, empleada, Testinos 724; Oscar Marcelo Fuenzalida Bunger, técnico mecánico, Catedral 2483; Miguel Hernando Figueroa, comerciante, Portugal 550; Alfonso Feucaut Baeza, empleado, José Luis Coo 675; Miguel Viveros Carrasco, empleado, Andrés Bello 97; Luis Lafuente Núñez, empleado, Joaquín Díaz Garcés 940; José López Báenz, comerciante, San Pablo 1836; Carlos Martínez Martel, empleado, San Martín 872; Armando Avila Yáñez, empleado, Pedro Aguirre Cerda 6177; José Bustamante Bustamante, ingeniero, La Tranquera 140; Guillermo Barros Grebe, abogado, Juan Fco. González 814, exponiendo, principal, comparecientes celebraron con recidad constructora Empresa Constructora Internacional Super Rápida Quinto Cía., representada socios Hellmuth Geisse Weimann, Américo López Ruano, Emilio Noel Becar, todos comerciantes, primitivamente domiciliados Avenido Bernardo O'Higgins 980, actualmente paradero desconocido, contrato esa empresa, construyérales casa acuerdo Ley Pereira, precios su propiedad, Virtud acto celebraron, acordó disolución comunidad, siempre cómo aportaran 40 por ciento edificación respectiva, entregando cada uno ellos a representantes sociedad demandante, importes ... dinero ahora 40 por ciento, algunos casos pago total el. Febrero último socios desaparecieron, dejando obligaciones incumplidas, divertidos valores ... entregaron oficina ... negocio no existe. Fin preparar ... ejecutiva, solicitan citar cederad citada, ya individualizados, ya ... desconocido, confesar ... sociedad siguientes deudas a siguientes personas: a José Gaete González $ 450.000, Aurora Torres Moncada, $ 458.000, Víctor Sánchez Vergara, $ 140.000, Carlos Morales Saavedra $ 144.000, Francisco Urbina Escalante, $ 144.000, Luzmira Ramírez Lanas, $ 171.000, Oscar M. Fuenzalida Bunger, $ 158.300, Miguel Hernández Figueroa, $ 610.000, Alfonso Feucaut Baeza, $ 220.000, Miguel Viveros Carrasco, $ 80.000, Luis Lafuente Núñez, $ 530.000, José López Báenz, $ 504.000, Carlos Martínez Martel, $ 728.000, Armando Avila Yáñez, $ 160.000, José Bustamante Bustamante, $ 50.000, Guillermo Barros Grebe, $ 80.000, hago apercibimiento no comparecen, o dan respuestas evasivas, tendrán confesarlo. Desde ... Alzada día, ... audiencia rigor.— Primer otrosí, desconocen ignoran demandados, solicitan notificarles avisos; segundo, patrocina, confiere poder Abogado Carlos Wolff. Testigos 726, octavo piso.— Proveído.— Santiago, 9 junio 1956.— Principal, como se pide, comparezcan quinto día hábil de notificada, a quince horas, a diez horas sábado; primer otrosí, corríjase ministro; conforme ley; rindan información testigos, oficie, Registro Civil; informe actual domicilio demandados; segundo, téngase presente.— Papel $ 30.— N.o 123897.— G. Novoa — J. Hamzaj.— Proveído: Santiago, 7 julio 1956.— Habiéndose anunciado ... lugar solicitado primer otrosí, fojas una, consecuentemente notifíquese demanda mediante tres avisos publicados "La Nación", "Crónica", una vez "Diario Oficial" correspondiente.— G. Novoa — T. Hamzaj.— Por tanto, comparecen Sociedad Constructora Habitaciones Super Rápida Quinto Cía., representada sus socios, Hellmuth Geisse Weimann, Américo López Ruano, Emilio Noel Beccar, audiencia quinto día hábil de notificados, quince horas, a diez horas sábado, confiesan adeudar a personas precedentemente individualizadas, deudas indicadas, hago apercibimiento.— Secretario. (55) 10-8 P.

POR RESOLUCION JUZGADO CIVIL San Miguel, seis agosto 1956 concedióse, con beneficio inventario posesión efectiva herencia intestada de don Eudoro Aurelio Guerrero López a hijos legítimos María Ester, Guillermo del Carmen, Arsenio del Carmen, Armando del Carmen y Juan Carlos Guerrero González. Tramítase conforme artículo 40 44, ley 5.427. — Secretario. (55) 9-18 P.

POR RESOLUCION JUZGADO CIVIL San Miguel, siete agosto 1956, concedióse posesión efectiva herencia intestada de don Aníbal Concha Jara a hijos legítimos, Raúl Aníbal, Elsa Edith, María Alicia, Ruth Isabel y Silvia Sofía Concha Muñoz, sin perjuicios derechos cónyuge sobreviviente, Elsa Muñoz Brunetto. Secretaria. (55) 10-8 P.

SEGUNDO JUZGADO CIVIL CONCEDIÓ, con beneficio inventario a Diana y María Vargas Gostling, posesión efectiva herencia intestada quedada fallecimiento su padre, don Eduardo Vargas Valenzuela, sin perjuicio derechos cónyuge sobreviviente, doña Olga Gostling Godoy. Inventario solemne practicaré mi oficina, el diecisiete actual, a las quince horas.— Secretaria. (55) 11-8 P.

POR RESOLUCION JUZGADO CIVIL San Miguel, siete agosto 1956, concedióse con beneficio inventario posesión efectiva herencia intestada de doña Amada del Tránsito Elizondo, a hijos legítimos, Luisa del Tránsito, Silvia, Eliana, Isabel Julia y Rosa Hortensia Barrita Vera Elizondo, y a nieta legítima, Marión Janette Novoa Viera, en representación de su madre fallecida, Sonia Amada Vera Elizondo, sin perjuicio derechos cónyuge sobreviviente, Carlos Viera Farías. Tramítase conforme artículos 40-44, ley 5.427 — Secretario (55) 11-8 P.

PRIMER JUZGADO CIVIL DE MAYOR Cuantía.— Resolución 31 de julio presente año concedió posesión efectiva herencia intestada de Mariana Flores Alvarado, a hijos Aurelio Aliaga Ruz a sus hijos José Raúl, María Rebeca, Adriana Aliaga Flores y a sus nietos Fernando Aurelio, Josefina Aurelia y María Simena Aliaga Neira. Practicaré inventario solemne el 17 de agosto, a las 15 horas.— El secretario. (55) 10-8 K.

DESMAYO — Por Edgar Rice Burroughs

TARZAN — 4637

Por Chester Gould

DICK TRACY

Por Lino Palacio

55.—JUDICIALES y LEGALES

CON FECHA 8 DE AGOSTO 1956, Y ante el inspector señor Roberto Rodríguez S., quedó constituido el directorio del Sindicato Profesional de EF. FP. de Ayagaite & Cía. Ltda. en la siguiente forma: presidente, señor Luis Pinto Ledezma; secretaria, señora Lulia Covarrubias Reyes; tesorero, señor Roberto Avalos Pérez; director, señor Ricardo Martínez Aguilar; director, señor Luis Astorga Brito — El secretario. (55) 12-8 P.

QUIEBRA ALFREDO GODIZ FREITAS.— Tercer Juzgado Civil.— Por resolución de 2 de agosto de 1956, túvose por ampliada la nómina de créditos reconocidos en esta quiebra con el del Fisco, por $ 1.779.911, preferente, primer grado. (55) 10, 11 y 13-8 P.

55.—JUDICIALES y LEGALES

PRIMER JUZGADO CIVIL, RESOLUCIÓN siete agosto presente año, concedió posesión efectiva herencia intestada Pedro Alejandro Raga Jara a Juan, Gustavo y Víctor Manuel Raga Jara. — El secretario. (55) 11-8 P.

PRIMER JUZGADO CIVIL DE MAYOR Cuantía concedió posesión efectiva herencia de José Agüilo Aguile a herederos testamentarios, José, Luis, Jorge, Eduardo y Fernando Agüilo García y Lucila García Ramírez.— Secretario. (55) 10-8 P.

PRIMER JUZGADO CIVIL RESOLUCIÓN veintiocho abril presente año, concedió posesión efectiva herencia intestada Carlos Alfonso Burgos Valenzuela a María Eugenia Cassa Cordero Espinoza.— El secretario. (55) 10, 11 y 13-8 P.

55.—JUDICIALES y LEGALES

PRIMER JUZGADO CIVIL, RESOLUCIÓN cuatro agosto presente año, concedió, con beneficio inventario, posesión efectiva herencia intestada Edmundo Américo Molina Veas a Edmundo Luis Miguel y Alicia Inés Molina Aguilera, sin perjuicio derechos cónyuge sobreviviente, Rigina Alicia Aguilera Tapia. Tramítase conforme artículos 40 al 44, ley 5.427.— El secretario. (55) 11-8 P.

PRIMER JUZGADO CIVIL RESOLUCIONES 20 julio y 6 agosto presente año, concedió posesión efectiva herencia intestada de Isaac Robustiano Roberto Molina Botarro a María Martín, Adriana y Julia Hortensia Molina Botarro y Elena Díaz Montecinos viuda de Molina. — El secretario. (55) 11-8 P.

55.—JUDICIALES y LEGALES

QUIEBRA JUAN VALENZUELA A.— Quinto Juzgado Civil. Por resolución de 23 de julio de 1956, túvose por rendida cuenta general administración la que será aprobada si no fuere objetada dentro de quince días.— El secretario. (55) 10-8 C.

POR RESOLUCION JUZGADO CIVIL San Miguel, primero agosto 1956, concedióse con beneficio inventario, posesión efectiva herencia intestada de doña Teresa Hernández Figueroa, a su madre legítima, Juana María Figueroa Acuña.— Secretaria. (55) 11-8 P.

NOTIFICACION.— ANTE QUINTO Juzgado Civil Mayor Cuantía, Santiago, presentóse Samuel Goldfarb Smul, industrial, domiciliado Ahumada 312, oficina 225, solicitando en lo principal se condene a Miguel Salamanca Ortega, comerciante, Crescente Errázuriz 1975; Agapito Medel Simal, cuya profesión desconoce, Phillips 43, y Fernando Medel Simal, profesión desconocida, San Diego 1160, a pagarle $ 33.000, $ 800.000 y $ 700.000 respectivamente, más intereses corrientes desde las respectivas fechas en que las percibieron o desde que US. determine, y que deben pagar como multa $ 9.198.000 y costas de causa. En subsidio pide que Salamanca debe restituirle $ 1.500.000 que él pagó como derecho de llaves, más $ 33.000 que canceló como mayor precio del arrendamiento; los intereses corrientes sobre esta suma desde que las pagó o US. determine, y como multa $ 9.198.000 o lo que US. determine beneficio Corporación Vivienda, por los siguientes motivos: el demandante fue arrendatario de local ubicado calle Puente con Rosas, de Armando de Caso, quien enajenó el inmueble a Miguel Salamanca Ortega, con quien suscribió contrato de arrendamiento el 15 de abril de 1955, ante García Palazuelos, por $ 12.000 mensuales, y en el hecho, $ 45.000 mensuales hasta 10 junio 1956; $ 55.000 hasta 10 junio 1957 y $ 65.000 hasta 10 junio 1958. Por diferencias entre lo estipulado y lo que efectivamente debía pagar, aceptó letras en blanco que se cobraritan por interpósita persona. Además se le exigió $ 1.500.000 que pago con $ 800.000 en un vale vista a la orden de Agapito Medel, que fue rebrado por el beneficiario el 21 abril 1955, con Cob. cheques pos. $ 350.000 cada uno contra Banco Estado, Sucursal Bandera, a la orden de Fernando Medel Simal, quien los cobró. En resumen, pagó a Agapito y los señores Fernando y Agapito Medel $ 1.500.000 por derecho de llaves y $ 33.000 por diferencia de precio.— Primer otrosí, demandó también arrendamiento; segundo, patrocinio y poder.— Juzgado proveyó: Santiago, 12 junio 1956.— Vengan las partes a comparendo a la audiencia del quinto día hábil siguiente. Notificación demandado, a las 15 horas, o 10 horas si fuere sábado.— Al primer otrosí, como se pide, y a lo segundo, téngase presente.— Rambla.— Ante L. Manterola.— Posteriormente se solicitó notificar por diarios a Agapito Medel Simal, y cumplidas diligencias ordenadas, se resolvió: Santiago, 7 julio 1956.— Como se pide, y en cuanto a fecha 28 julio último, ordenó notificar por medio cuatro avisos en "El Debate" y "La Nación", sin perjuicio correspondiente inserción "Diario Oficial", y prórroó fijar al demandado domicilio dentro emplazamiento, bajo apercibimiento notificársele resoluciones estado diario. En consecuencia, notifícase a Agapito Medel Simal, demanda y providencias insertas.— Secretario. (55) 9, 10, 11 y 13-8 P.

NOTIFICACION. — EXPEDIENTE 29621, caratulado "Matus, Teodoliro de la Reyes — David", nulidad matrimonio, dícese siguiente auto provea: Santiago, julio catorce 1956. Vistos: se recibe causa a prueba, fijándose como hechos controvertidos los siguientes: si el matrimonio celebrado entre las partes se efectuó ante un Oficial del Registro Civil incompetente; cuál era el domicilio y residencia legal de las partes, a la fecha en que se efectuó el matrimonio. Oportunamente se ... petición de parte ... audiencias de prueba.— Briones.— Rodríguez. En consecuencia, notifico a David Reyes Rogel, auto prueba precedente.— Secretario. (55) 11-8 P.

PRIMER JUZGADO CIVIL CONCEDIÓ posesión efectiva herencia intestada de Rosario de las Mercedes Orellana Salinas a hijo legítimo, Luis Orellana Salinas y Domingo Villarino Pesce, sin perjuicio derechos cónyuge sobreviviente, Victoria Charlín Díaz. Tramítase como cónyuge sobreviviente.— Secretario. (55) 11-8 P.

SEGUNDO JUZGADO CIVIL CONCEDIÓ a don Oscar Lautaro Guillermo, Marta y María Rodríguez Ramírez, posesión efectiva herencia quedada fallecimiento doña María Ramírez Valdivieso, sin perjuicio derechos cónyuge sobreviviente, don Guillermo Rico Rodríguez Farías. (55) 11-8 P.

AMPLIACION INVENTARIO SOLEMNE bienes, María Degiorgi v. Cholin, practicaré Secretaría Primer Juzgado Civil, 14 agosto corriente, 15 horas.— Secretario. (55) 11-8 P.

PRIMER JUZGADO CIVIL, RESOLUCIÓN siete agosto presente año, concedió, con beneficio inventario, posesión efectiva herencia intestada Rosa Vera Muñoz a Desiderio Manuel y Emilio Segundo Torres Vera, sin perjuicio derechos cónyuge sobreviviente, Desiderio Emilio Torres Piñeda. Tramítase conforme artículos 40 al 44, ley 5.427.— El secretario. (55) 10-8 P.

RESOLUCION PRIMER JUZGADO Civil ordenó citar parientes, adoptante Cristina de la Sotta viuda de Manzano y adoptado Eugenio Fuenzalida de la Sotta, audiencia trece agosto, quinto horas, para deliberen sobre adopción.— Secretario. (55) 11-8 P.

55.—JUDICIALES y LEGALES

QUIEBRA FABRICA DE VIDRIOS Fadevil Ltda.— Quinto Juzgado Civil.— Por resolución de 27 de julio de 1956, del Quinto Juzgado Civil de Mayor Cuantía de Santiago, fue declarada en quiebra la Sociedad Comercial de Responsabilidad Ltda., "Fábrica de Vidrios Fadevil Ltda.", domiciliada en calle Santa Elena número 1930, representada por sus gerentes, señores Tomás Krinfokal Luksic y Tomás Krinfokal Grumacher, comerciantes, del mismo domicilio. Las personas que tengan bienes o papeles pertenecientes al fallido deben entregarlos dentro de tercero día, al síndico de Santiago, bajo pena de ser tenidos por encubridores o cómplices de la quiebra. Adviértese al público que no debe hacer pagos ni entregas de mercaderías al fallido, so pena de nulidad de los mismos. Los acreedores residentes en Chile deben verificar sus créditos y preferencias dentro de treinta días, bajo apercibimiento legal. Las notificaciones por avisos se harán en "La Nación".— El secretario. (55) 10-8 C.

QUINTO JUZGADO CIVIL MAYOR Cuantía Santiago, autos Souper de la Sota, Teresa, citación comparendo, se ha dictado la siguiente resolución extractada dice: Santiago, veinte julio 1956. Nómbrase liquidador y administrador pro-indiviso propiedades calle Llanquihue 5 y 7, después 8 y 10, actualmente, San Francisco 1126 y 1132, al abogado Mario Montero Letelier. Téngase por aceptada designación si interesados no hicieren observaciones dentro de tercero día. —El secretario. (55) 10-8 P.

QUIEBRA ESPINOZA HNAS. LTDA. — Quinto Juzgado Civil. Por resolución de 10 de julio de 1956 túvose por rendida cuenta general administración la que será aprobada si no fuere objetada dentro de quince días.— El secretario. (55) 10-8 C.

PRIMER JUZGADO CIVIL, RESOLUCIÓN cuatro agosto presente año, concedió posesión efectiva herencia testada Carlos Jélvez Gómez a Lola Elisa Bustos Azócar.— El secretario. (55) 10-8 P.

PRIMER JUZGADO CIVIL ORDENÓ ampliar auto posesión efectiva 10 agosto 1955, que concedió posesión efectiva herencia intestada Gabriel Segundo González Valderrama, concediéndosele también a Irma Alicia González Reyes, hija legítima causante. (55) 10, 11 y 13-8 P.

SEGUNDO JUZGADO CIVIL CONCEDIÓ a: Pedro, Osvaldo, Juan, María, Carlos, Luis y Florencio Díaz Cárdenas, posesión efectiva herencia quedada fallecimiento don Pedro Díaz Díaz, sin perjuicio derechos cónyuge sobreviviente, doña [illegible] (55) 11-8 P.

[illegible] JUZGADO CIVIL MAYOR Cuantía concedió a Felipe Raquel, Fernando, Laura, María y Alfredo Pérez Baeza, posesión efectiva herencias intestadas de Bernardita Pérez Osses, Rosa Baeza Verdugo y Leontina Pérez Baeza.— Secretario (55) 11-8 P.

POR RESOLUCION JUZGADO CIVIL San Miguel, primero agosto 1956, concedióse con beneficio inventario, posesión efectiva herencia intestada de doña Teresa Hernández Figueroa, a su madre legítima, Juana María Figueroa Acuña.— Secretaria. (55) 11-8 P.

NOTIFICACION.— ANTE QUINTO Juzgado Civil Mayor Cuantía, Santiago, presentóse Samuel Goldfarb Smul, industrial, domiciliado Ahumada 312, oficina 225, solicitando en lo principal se condene a Miguel Salamanca Ortega, comerciante, Crescente Errázuriz 1975; Agapito Medel Simal, cuya profesión desconoce, Phillips 43, y Fernando Medel Simal, profesión desconocida, San Diego 1160, a pagarle $ 33.000, $ 800.000 y $ 700.000 respectivamente, más intereses corrientes desde las respectivas fechas en que las percibieron o desde que US. determine, y que deben pagar como multa $ 9.198.000 y costas de causa. En subsidio pide que Salamanca debe restituirle $ 1.500.000 que él pagó como derecho de llaves, más $ 33.000 que canceló como mayor precio del arrendamiento; los intereses corrientes sobre esta suma desde que las pagó o US. determine, y como multa $ 9.198.000 o lo que US. determine beneficio Corporación Vivienda, por los siguientes motivos: el demandante fue arrendatario de local ubicado calle Puente con Rosas, de Armando de Caso, quien enajenó el inmueble a Miguel Salamanca Ortega, con quien suscribió contrato de arrendamiento el 15 de abril de 1955, ante García Palazuelos, por $ 12.000 mensuales, y en el hecho, $ 45.000 mensuales hasta 10 junio 1956; $ 55.000 hasta 10 junio 1957 y $ 65.000 hasta 10 junio 1958. Por diferencias entre lo estipulado y lo que efectivamente debía pagar, aceptó letras en blanco que se cobraritan por interpósita persona. Además se le exigió $ 1.500.000 que pago con $ 800.000 en un vale vista a la orden de Agapito Medel, que fue rebrado por el beneficiario el 21 abril 1955, con Cob. cheques pos. $ 350.000 cada uno contra Banco Estado, Sucursal Bandera, a la orden de Fernando Medel Simal, quien los cobró. En resumen, pagó a Agapito y los señores Fernando y Agapito Medel $ 1.500.000 por derecho de llaves y $ 33.000 por diferencia de precio.— Primer otrosí, demandó también arrendamiento; segundo, patrocinio y poder.— Juzgado proveyó: Santiago, 12 junio 1956.— Vengan las partes a comparendo a la audiencia del quinto día hábil siguiente. Notificación demandado, a las 15 horas, o 10 horas si fuere sábado.— Al primer otrosí, como se pide, y a lo segundo, téngase presente.— Rambla.— Ante L. Manterola.— Posteriormente se solicitó notificar por diarios a Agapito Medel Simal, y cumplidas diligencias ordenadas, se resolvió: Santiago, 7 julio 1956.— Como se pide, y en cuanto a fecha 28 julio último, ordenó notificar por medio cuatro avisos en "El Debate" y "La Nación", sin perjuicio correspondiente inserción "Diario Oficial", y prórroó fijar al demandado domicilio dentro emplazamiento, bajo apercibimiento notificársele resoluciones estado diario. En consecuencia, notifícase a Agapito Medel Simal, demanda y providencias insertas.— Secretario. (55) 9, 10, 11 y 13-8 P.

55.—JUDICIALES y LEGALES

QUIEBRA BILBAO Y BIZARRA Ltda.— Quinto Juzgado Civil. Por resolución de 27 de julio de 1956 túvose por ampliada nómina de créditos reconocidos corriente por $ 31.266.46, a favor de don Juan Droguett Cáceres.— El secretario. (55) 10-8 P.

QUIEBRA JORGE KANDALAFT Ltda.— Quinto Juzgado Civil. Por resolución de 23 de julio de 1956, túvose por ampliada nómina con un crédito reconocido en esta quiebra por $ 135.530, a favor de don Jorge Yávar Castro.— El secretario. (55) 10-8 P.

63) MAQUINAS OFICINA

AUMENTE capacidad máquina remodorar, suprimiendo centavos. Bandera 517, teléfono 85479. (63) 29-8 P.

64) MAQUINARIAS Y MOTORES

DIESEL. Arregio toda clase motores industriales a explosión. Trabajo semicilio, domingo, festivos. Teléfono 89430. H. Becker. (64) 31-8 P.

LICOFIN, polvos de fundición para bronce, aluminio, alpaca. Av. Bulnes 742, fono 64660. (64) 24-8 P.

75) OCUPACIONES BUSCAN

PINTO duco a domicilio muebles, refrigeradores. Especialidad autos. Fono 69352. (75) 12-8 P.

89) PROPIEDADES VENDER

$ 3.000.000, amplia casa esquina inmediata, Puerta de Vera 713, quina Blanco Encalada, tres dormitorios, living comedor, completa, parrón, otras dependencias, garage, sin Cajas al interior, diarios. (89) 11-8 P.

PERMUTASE sitio, Bilbao Gómez, por casa Cartagena. Contestar: Bandera 517, teléfonos 47288-85479. (89) 10-8 P.

94.— REMATES.

TERCER JUZGADO CIVIL.— El martes.— Audiencia veinticuatro presente, quince horas, se remate propiedad calle Nueva de Matucana N.o 1833, embargada autos Ejecutivos "Marincovic M., Donato — Reyes Vergara, Abelardo. Mínimo $ 260.000 (2/3 avalúo). Billete 10 por ciento. Subastador se hará cargo deudas hipotecarias. Bases y antecedentes en Secretaría. (94) 10-8 P.

TERCER JUZGADO CIVIL.— El martes.— Audiencia veinticuatro presente, quince horas, se remate propiedad ubicada calle Silva Vildósola N.o 141, rol N.o 19110, de Rafoa, embargada autos ejecutivos Banda viuda de Cantillana, con Veyl Gálvez, Hernán. Mínimo $ 700.000. Boleta 10 oro, mínimo. Demás bases y antecedentes en indicados.— Secretario. (94) 10-8 P.

REMATE DEL MENAJE DE CASA del señor Alberto Echegaray 7 consignantes V. S. de Gana, I. de Pascal, Tononi, F. Hurtado, F. de Cok, M. S. de Estenssoro, Montero, H. Varela, C. Torres, Saleedo, S. Rodríguez, T. Arturo de Milward, M. G. Huidobro, Castaños, M. de Lagos, I. Edwards, J. de Beaufort, I. de Quesney, Fischer, G. C. de Ortúzar, E. Esverría, S. Rakos, M. Gutierrez y Sotta, S. González, O. Bernal, J. Tagle, G. Balbontín. Martes, viernes, a las 10.30 de la mañana, Almirante Barroos 222. Avisa hoy, de 3 a 6 de la tarde.— Hernán Eyzaguirre, Roberto Fox, Alberto Soffia, Carlos Rivas, martillero públicos. (94) 10-8 C.

REMATE JUDICIAL.— POR RESOLUCIÓN fecha 18 de julio último, Quinto Juzgado Civil Mayor Cuantía ciudad, fijóse el 27 de agosto, 15 horas, remate ante este Juzgado N.o 146, porción C, chaira "Las Mercedes", ubicado comuna La Florida, departamento San Bernardo, perteneciente doña Cilacho Ana Walker. Mínimum: $ 300.000, pagadero al contado. Boleta: 10 oro mínimum, orden Juzgado. Mas antecedentes: Juicio Edward Bustos Fernando, con Avila de Walker, Gladys, sobre cobro ejecutivo de ... segundo anto este Juzgado.— Secretario. (94) 10-8 P.

REMATE SEMANAL VOLUNTARIO.— Seguro.— Hoy viernes 10 agosto 10 y 15 horas.— Compañía Importadora Ordenes de: Daniel Piguillem, Luis Vicenti, Juan Piretta, Agustín Dubois, Ricardo Jara, Donatila Castro, Bernardo Stamderff, Aníbal Labra, Manuel González, Rafael Martínez, Orondo Carrasco, Cara Bausá, Alda Gonzalez, Jorge Silva, María Botelo, Isabel Vial, Sara Castillo, Arturo Jaramillo, Raquel Guerrero, Ester Lazcano, Isabel Duarte, Norma Bull, Salvador Cochaux, Carmen Spúlveda, Miguel Salek, remate Domingo Tom, Rosa Amor, Emilia Bell, Segundo Bustamante, Aníbal Alfaro, Juan Mirada N. N., Graciela Contreras, Gonzalo Jenausla, remate Santa Fiscal, Luis Gutiérrez, Esteban Jara, Haddad, Hotel Sederind, José Bustamante, Rodríguez Silva, Lidia González, Ernesto Geiger, Luis Soto, Luis Latañeda, Julia Selking, Julio Rodríguez, Carmen Wilson, Edita Lara, José González, Carlos Fuenzalida, Ernesto Meyer, Alejandro Valenzuela, Emanuel González, Abraham Sobarzo, Arturo Fuentes, Margarita Bustamante, Víctor Bustamante, Agustín Zúñiga, Oscar Avendaño, Emperatriz Gómez, Eduardo Carvajal, Víctor Valenzuela, Walter Mueschen, Eugenia Fuenzalida, Raúl Zárate, Ricardo Jara, Rosa Bustamante, Rodolfo Labra, Lindoro Romand, Luis Monti, Bitanlino Rodríguez, Matilde Arditi, Luis Domínguez, Pérez, Héctor Olivares, Olga Rosasin, Olivia González, Esa Mont, Rodolfo Horn, María Bolelli, María Romic, Elsa Bauchaud, Guillermo Tón, Lepeley, Graciela Carrasco, Isabel Bischofberger, Sindicato Dudo Ramón, Oscar Madariaga, Ana Lorenzo Reyes, Joaquín Bustamante, Luzmayer, Gladys

"El niño y la niebla" llega al Continental

Ha sido aficionado al cine que admiran y admire el nombre de los Hermanos Figueroa, como uno de los grandes fotógrafos del mundo. Hasta ahora, la fotografía de Figueroa, se distingue por su impresionante arte de capter lo más característico del bello del paisaje mexicano. Con "El niño y la niebla", se ha logrado con un mundo nuevo para el mundo apasionante del pensamiento con sus inmensas lenguas de nieve, sus dunas humareadas y sus altas torres metálicas. A este arte de la fotografía, se unen en la interpretación, Dolores del Río y Arturo López Legan, que es destacan esta película ganadora de 8 Arieles y que se conocerá desde el próximo miércoles en el Continental.

Artistas de Santiago festejarán el domingo al aplaudido actor cómico Mario Rebolledo

Un crecido número de los más prestigiosos artistas que en estos momentos actúan en los teatros y las radios de Santiago, se reunirán el domingo, en el Teatro Caupolicán, para cumplimentar al celebrado actor cómico chileno Mario Rebolledo, que acaba de cumplir 25 años laborando en favor de la escena y broadcastings de Chile.

Con tal motivo llevarán a cabo, en el escenario de esa amplia sala de espectáculos, un festival de inmensas proporciones, el que se desarrollará en las funciones vespertina y nocturna de la citada sala, ofreciendo cada uno de ellos sus más aplaudidos números; lo que permitirá al público conocer todas las canciones, la música bailable y los monólogos de mayor actualidad, reunidos en un solo programa.

Han ofrecido su concurso para este desfile artístico en honor del hombre de las tres personalidades (Maestro Chasquilla, Perejil y Juan Colo-Colo) actores de todas las tiendas escénicas de la capital; los que llegarán presididos por la inimitable estrella cómica Iris del Valle (la más destacada primera figura cómica de las Revistas del Opera) para ofrecer un programa que, por su calidad, se recordará durante muchos años.

En este programa actuarán nuevo grandes orquestas, aparte de una considerable cantidad de artistas, entre los que cabe señalar los nombres de Héctor Santelices, Lucho Oliva y sus melódicos; Los Chamacos, Los Caminantes, los bailarines españoles que forman el Trío Sevilla, Las Pastora y el Bagual, Pepe Meireles, Angel Patiño, el cuarteto cómico Los Flamingos, Juan Raffo, el humorista de la canción, las hermanas Losada, y muchos otros.

TAtn

INFORMATIVO DE LOS TEATROS DE LA SATCH

Silvia Piñeiro debuta esta noche en el Teatro SATCH en una función de gran premiere con la obra "Nacida ayer", de Garson Kanin, con un gran elenco bajo la dirección de Pedro Mortheiru y escenografía de Oscar Navarro.

Un espectáculo de arte puro y auténtico es el que veremos el domingo a las 15 horas, en el Teatro SATCH cuando Maruja García presente su coreografía "Fogata de danzas" con la intervención de sus más destacadas alumnas.

"Pinocho" es uno de los relatos infantiles más apreciado por todos los niños. La Compañía de Títeres Rey Fremu lo ha incluido en su programación para el domingo en matinal y matinée en la Sala Talía.

El "Tren expreso" va el martes al Santiago

Jorge Mistral y Laura Hidalgo, son intérpretes protagónicos de la película "El tren expreso", que dirigiera León Klimovsky. Junto a Mistral y Laura Hidalgo, tiene destacada participación Evangeline Elizondo.

"El tren expreso" será estrenada el martes en la pantalla del cine Santiago y según un nuevo sistema de proyecciones, como lo es el "wide screen".

Nuevo film de acción estrenará el cine City

La gran acogida que tienen las películas en superscope en el City ha comprometido a dicha empresa para seleccionar su material. Es así que el próximo miércoles proyectará el drama "Piedra de escándalo", con John Wayne, Arlene Dahl y la colorina Rhonda Fleming.

Cabe destacar que "Piedra de escándalo" es una cinta realizada en tecnicolor.

PRESENTAMOS A SAMIA GAMAL.— En Egipto donde Cleopatra se adueñó con sus encantos del corazón de Marco Antonio, los visitantes son atraídos casi siempre por la Esfinge, las Pirámides y las tumbas de los Faraones. Sin embargo, los puntos de interés no son únicamente estos monumentos. Entre otras cosas, existe una persona sumamente interesante que se llama Samia Gamal. Ella es una de las más famosas bailarinas orientales, cuyas contorsiones se han hecho célebres en el mundo entero.

Cuando una compañía filmadora de los Estudio Metro-Goldwyn Mayer se trasladó al Egipto para filmar "El valle de los Reyes", Samia Gamal formó parte del elenco artístico al lado de Robert Taylor, Eleanor Parker y Carlos Thompson. Aunque ésta es su primera película filmada bajo la égida de Hollywood, ha aparecido en más de 25 producciones egipcias. Cada una de ellas, aparte de su labor dramática, contiene cuando menos un número bailado con provocativas contorsiones.

Samia Gamal tiene la intención de hacer una jira por América y dar exhibiciones de sus bailes en alguna boites elegantes.

"La abeja reina" se estrenará hoy

Columbia Pictures estrena hoy en el Plaza, "La abeja reina", una de las películas de mayor atracción de la actual temporada, tanto por su realización, como por la fuerte recledumbre argumental y por la gran interpretación en la cual cumple uno de sus trabajos más destacados la cotizada actriz Joan Crawford, junto a Barry Sullivan, Betsy Palmer, John Ireland y Lucy Marlow.

Seguirá otra semana más el film de Sophia Loren

Ya nadie podrá dudar del éxito de la película italiana, "Lástima que sea una canalla". Después de dos semanas en el Central, entra ahora a una cuarta semana en el Cervantes. Mucho de su éxito, se lo debe a la presencia de Sophia Loren, la bella actriz, que se luce al lado del galán Marcelo Mastroianni.

Público de Quinta Normal conocerá mañana al precoz cantante uruguayo Jorgito Riverón

La nueva revista que estrenará mañana sábado el Teatro Alhambra, con el título de "Chasquilla coleccionista de colas", y que encierra una despiadada sátira a las horribles deficiencias de la locomoción santiaguina, cuenta —según se nos ha informado— con 18 vistosos cuadros. Pero, no obstante la atracción que éstos encierran, ya que en ellos debutarán varias figuras altamente cotizadas en el extranjero, el programa cuenta con un número extraordinario, que sobrepasa las más exigentes expectativas del público del barrio Quinta Normal como es la actuación, dentro de la revista, del precoz cantante uruguayo Jorgito Riverón, el más cotizado artista del momento en nuestra capital.

Este niño cantor, asombroso émulo de Alberto Castillo, y el más grande cultor del tango que se haya producido dentro de una voz infantil, deleitará al público del Teatro Alhambra haciéndole escuchar sus más aplaudidas creaciones, entre las que figuran tangos de Canaro y Mariano Mores y también aquellos que compusieron, años atrás, Maica Rodríguez y Discépolo, los que conservan un encanto imperecedero.

Dentro de la citada revista tendrán asimismo una lucida actuación, el popular actor cómico Mario Rebolledo y las dos vedettes extranjeras que hacen su debut en Santiago: la brasileña Wautin Leira y la argentina Dudy Martin; las que, por ser muy bonitas y poseer grandes condiciones escénicas, conquistarán de inmediato las simpatías del público.

GUIA DEL ESPECTADOR

TEATROS

ANTONIO VARAS.— 19 horas. Alcalde de Zalamea.

BANDERA.— V. y N.: Compañía Córdoba-Leguía: Rosamel, por favor te lo pido, de Alejandro Gálvez.

CASINO.— Cía. de Revistas Pi-

CARLOS HENRIQUEZ.— 18.30: La

DE JULIO.— Cía. de Revistas

FULLER.— V.: El prestamista.

MAX.— Cía. de Américo Vargas en Los nuevos del avestruz.

OPERA.— Cía. de Rev. Bim. Bam. Bum. Cuidado, curvas peligrosas.

PACIFICO.— 19, 21.30 y 23.15 Compañía de Revistas Musicales. En Panamá nos juntamos, de Pepe Reyes.

PRINT REX.— V. y N.: Miguel Amantes escandalosos.

SATCH.— N.: El grupo teatral presenta la obra: Escuadrón hasta el mar, de Alfonso Sastre.

CINES

ALAMEDA. — R.: Más allá de las lágrimas, Agregados y Noticiarios.

ALCAZAR. — V. y N.: Indiscreción de una esposa, Historia de un

ALHAGRO. — R.: Los lios de Barba Azul, Música, espuelas y amor.

ALHAMBRA. — R.: Cuando una mujer se empeña, Ultraje, El tesoro de Montecristo.

AUDITORIUM. — R.: Los siete pecados capitales.

AMERICA. — R.: Los tres amores, La furia de Ceylán y

ANDES. — R.: El delito de la inocencia, El destino me condena, El enigma del otro mundo.

APOLO. — R.: El dolor de los hijos, Los tres García.

ASTOR. — M., V. y N.: El mundo de la fantasía y Agregados.

AVENIDA MATTA. — R.: La ilusa, Nunca muere, Flor del trópico, El fuego.

BALMACEDA. — R.: Los lios de Barba Azul, Música, espuelas y amor.

BAQUEDANO. — R.: Mercado de ladrones, Requiebro.

BLANCO ENCALADA. — R.: El arte de vivir, Gog, el monstruo de las tinieblas, El rabo de la estrella.

BRASIL. — R.: Furia de Ceylán, Tres meses de Alaska.

CAPITOL. — R.: Un asunto peligroso, El valor de vivir, Dos pajaritos masinos.

CARRERA. — R.: Tres hombres en mi vida, La hija de la otra.

CAUPOLICAN. — N.: Boxeo profesional: Lobos versus Vargas.

CENTRAL. — M., V. y N.: Abajo velo.

CERVANTES. — 15, 18, 20.15 y 22.: Lástima que sea una canalla.

CINE SUR. — R.: Débiles y poderosos, Agregados.

COLON. — R.: Morderán el polvo, Tiendero, Miedo súbito, El secreto de Mesabi y Noticiarios.

COSILANDIA. — R.: Campeonato extraordinario de fútbol en Montevideo.

CONTINENTAL. — M., V. y N.: Mujeres serán mujeres.

DELI. — R.: El oro de Pancho Villa y Agregados.

CLUB DE SEÑORAS. — R.: Un día en los Tribunales, Dos noches de Cuaresma.

CHILE. — R.: La ventana indiscreta, Dos mujeres, Indiscreción de esposa, Hembra brava.

DANTE. — M., V. y N.: El ídolo de París, Madame D y Noticiarios.

DIECIOCHO. — R.: La nave del olvido, Mi mujer es un ángel, El del barrio.

DIANA. — V. y N.: Oro de Nápoles, El tesoro del Amazonas.

EL GOLF. — V. y N.: Angustia de amor.

EL SALTO. — R.: La Panchita, Dueño de la casa, La rubia quiere vivir.

ESMERALDA. — R.: Negro es el pasado, El valor de vivir, Esposa de turno y Agregados.

FLORIDA. — R.: Ulises.

GRAN AVENIDA. — R.: Tres hombres en mi vida, La hija de la otra.

HOLLYWOOD. — R.: El circo del amor y Agregados.

IDEAL CINEMA. — R.: El cálix de plata, Noticiarios y Agregados.

IMPERIAL. — R.: Una novia en la muerte, Criminal, Semana sin miércoles.

LA PALMILLA. — R.: Recién casados, Elegido de Dios.

LAS LILAS. — M., V. y N.: Gran festival de Tom y Jerry.

LIRA. — R.: La calle sin nombre, El misterio de la playa, Tensión, Europa 1953 y Serial.

LIBERTAD. — R.: Los lios de Barba Azul, Música, espuelas y amor.

LO CASTILLO. — V. y N.: La mentira, La sospecha.

LUX. — R.: El ídolo de París y Noticiarios.

MAIPO. — R.: Tres hombres en mi vida, La hija de la otra y Agregados.

MANUEL RODRIGUEZ. — R.: La hija de la otra, Tres hombres en mi vida.

MARCONI. — R.: El secreto de la monja, Canción pagana, Caravana de mujeres.

METRO. — M., V. y N.: Grandioso festival de dibujos de Tom y Jerry.

MIAMI. — R.: Donde manda el diablo, Sin miedo y sin tacha.

MINERVA. — R.: Reportajes, Lola, la piconera, Huérfanos del mar.

MIRAFLORES. — R.: Criminal a bordo, Repisa y Agregados.

MISTRAL. — R.: Pequeñeces y Mujer sin lágrimas.

MONUMENTAL. — R.: Cuando una mujer se empeña, El tesoro de Montecristo, Ultraje.

MODERNO. — R.: El príncipe estudiante y Agregados.

MUNICIPAL (de San Bernardo). — M., V. y N.: Semilla de maldad.

NACIONAL. — R.: Sombras de pasión, Esposa de turno, El valor de vivir y Agregados.

NACIONAL (de Puente Alto). — R.: Escuela para casadas, Las mañanitas, La santa del barrio.

NORMANDIE. — R.: La dama de oro, Un giro de la suerte.

NOVEDADES. — R.: Un asunto personal, Amor ciego, Deportado.

O'HIGGINS. — R.: Los lios de Barba Azul, Música, espuelas y amor.

ORIENTE. — M., V. y N.: Historia de un amor.

PRAT. — R.: La legión audaz, El valor de vivir, Esposa de turno.

PALERMO (Puente Alto).— R.: El príncipe de la floresta negra, Mar eterno, Corsarios de Trípoli.

PLAZA. — M., V., S. y N.: La abeja reina.

PEDRO DE VALDIVIA. — V. y N.: Oro de Nápoles.

PRINCIPAL. — R.: Festival de dibujos en colores.

PORTUGAL. — R.: Cuando una mujer se atreve, La dama de azul, Angel sin alma.

PROVIDENCIA. — R.: La rubia quiere un viaón, Reportaje.

REAL. — M., V. y N.: El último acto y Noticiarios.

RECOLETA. — R.: Una novia en cada puerto, Criminal, Semana sin miércoles.

REGINA. — V. y N.: Amor envenenado.

REPUBLICA. — R.: Señorita Inocencia, Nunca me abandones, El expadachín de Venecia.

REX. — M., V. y N.: Lo que el cielo nos da.

RITZ. — R.: Rasputín.

RIALTO. — R.: La escuela de la vida, La eterna tentación, El derecho de matar.

RIVIERA. — R.: El error de estar vivo y Agregados.

ROXY. — R.: El rastro de un malvado.

ROMA. — R.: Falso orgullo, El regreso del monstruo.

SAN ANTONIO. — R.: Explosión de carcajadas.

SANTA LUCIA. — M., S., V. y N.: Abajo el telón.

SANTIAGO. — M., S., V. y N.: Lo que le pasó a Sansón.

SAN MIGUEL. — R.: Aventura imprevista, El enigma del otro mundo, El destino me condena.

SAN MARTIN. — R.: Campeonato extraordinario de fútbol de Montevideo, Chile vicecampeón.

SAO PAULO. — R.: Veracruz y Noticiarios.

TALAGANTE. — R.: Quién me quiere a mí, Variettè y Agregados.

TOESCA. — R.: La romana y Agregados.

VALENCIA. — R.: Ritmo, sal y pimienta, Semana sin miércoles, Casa de juego y Agregados.

VICTORIA. — R.: Helena de Troya.

VIENA. — R.: La mano justiciera, Monterrey, El Conde de Montecristo, El regreso del Conde de Montecristo.

VERDI. — R.: Miradas que matan, Los gavilanes.

WINDSOR. — M., V. y N.: 20.000 leguas de viaje submarino.

YORK. — R.: Lo que la tierra hereda.

INSTITUTO DE EXTENSION MUSICAL
UNIVERSIDAD DE CHILE

SEPTIMO CONCIERTO DE CAMARA

TEATRO ANTONIO VARAS

LUNES 13 A LAS 19 HORAS

PROGRAMA

MOZART.— Cuarteto para oboe y cuerdas K. 370. Adalberto Clavero: Oboe; Enrique Iniesta, Abelardo Avendaño y Angel Ceruti: Cuerdas.

MOZART.— Divertimento para dos oboes, dos fagots y dos cornos K. 270. Gaetano Girardello, Hans Lowe, Juan Karpisek, Edgardo Melis, Gerardo Chamorro y Luis A. Silva.

BEETHOVEN.— Septeto Enrique Iniesta, violín; Abelardo Avendaño, viola; Angel Ceruti, cello; Julio Toro clarinete; Fritz Bergman, fagot; Luis A. Silva, corno; Ramón Bigno, contrabajo.

ENTRADAS EN VENTA EN BOLETERIA

TEATRO DE ENSAYO
Universidad Católica
"LA CASAMENTERA"
Thornton Wilder
HOY Y TODOS LOS DIAS A LAS 18.30 EN PUNTO
Reserve sus entradas al fono 84862
TEATRO CAMILO HENRIQUEZ - AMUNATEGUI 31

HOY * TEATRO PACIFICO
VUELVE EL
HAPPEL BALLET
¡DEBUT!
con
Maruja Exquerra
Teresa Gutie
Elsa Rey
Marta Eyre
Marucha Grande
Lupe Moreno
O. Happel
O. Quintana
MAS SENSACIONAL QUE NUNCA

HOY * ROXY
FONO 80809
CONT. DE 11 a 24 HORAS.
SE INICIA EL
"TORBELLINO de VIOLENCIA"
(Festival de Acción)
¡CRIMINALES ENLOQUECIDOS!
¡ASESINOS A SUELDO!
HOY
SOLO MAYORES
"EL RASTRO DE UN MALVADO"
"TRACK THE MAN DOWN"
CON KENT TAYLOR - PETULA CLARK
RENEE HOUSTON
Mañana SABADO
"EL BUDA VERDE"
CON Wayne Morris. MARY GERMAINE

Lunes FLORIDA
HORARIO:
11 - 1 - 3.30 - 6 - 8.15 y 10.30 P.M.
DISTRIB: INTERNACIONAL FILMS.
PEPE ARIAS
¡ES COLOSAL!... ¡ES DIVERTIDO!...
¡LE HACE REIR LLORANDO!...
"ESTRELLAS DE BUENOS AIRES"
con MARUJA MONTES - DIANA MAGGI - VERDAGUER
ALFREDO BARBIERI - ELENA LUCENA - PEDRO QUARTUCCI
Y TODO EL ELENCO DEL TEATRO NACIONAL
ADMIRELO EN EL FORMIDABLE SKETCH POLITICO QUE HIZO TEMBLAR A BUENOS AIRES.

HOY SN. ANTONIO
3ª SEMANA DE EXITO
ESCUELA DE CIRCO - CONSEJO DE CONEJO
EL TOREADOR - COMO PERROS Y GATOS
A TAL PADRE TAL HIJO - CAPRICHO ESPAÑOL
ENTRE NIEVES Y NUBES - PARA VIVIR HAY REIR
ADEMAS
"MALANDRIN ES UN GLOTON"
"EXPLOSION DE CARCAJADAS"

TEATRO EXPERIMENTAL
UNIVERSIDAD DE CHILE
EL ALCALDE DE ZALAMEA
CALDERON DE LA BARCA
HOY Y TODOS LOS DIAS
VERMUT, 19 HRS.
Teatro ANTONIO VARAS

Hoy
POPULAR
BANDERA
CIA-LEGUIA-CORDOBA
VERMOUTH y NOCHE
SIGUE EL EXITO DE LA MAGNIFICA COMEDIA COMICA
"ROSAMEL, POR FAVOR TE LO PIDO"
de ALEJANDRO GALVEZ
DOMINGO MATINEE, A LAS 3 P. M.
A pedido de los niños, vuelve "Pinocho y la Zapatilla de Cristal".

METRO · LAS LILAS
BANDERA 141 TELEF. 83361 — PLZA LORETO COUSIÑO TELF. 43316
3.—, 6.15 y 9.30 P. M. HOY 3.45, 7.— y 10.— P. M.
PARA ADULTOS Y MENORES
La M-G-M presenta
Festival de Dibujos
TOM Y JERRY
en CINEMASCOPE
ASIENTOS NUMERADOS EN VENTA

Teatro SATCH
NACIDA AYER
PREMIERE SUSPENDIDA
POR FUERZA MAYOR
Estreno el martes 14 a las 10 P. M.
Las entradas para hoy son válidas para el martes 14

LUX
HUERFANOS 1180 - FONO 87650
ROTATIVO DE 11 A 6 P.M. HOY
ESPECIAL 6.45, NOCHE 9.45
CONTINUA EL EXITO DEL BELLISIMO ROMANCE MUSICAL, CON DRAMA APASIONANTE QUE TIENE POR ESCENARIO LAS CORTES FRANCESAS
"El IDOLO de PARIS"
con
MICHAEL RENNIE
CHRISTINE NORDEN - BERRY BAXTER
NOTA.— LAS FUNCIONES DE ESPECIAL A LAS 6.45 Y NOCHE A LAS 9.45 P. M., SON NUMERADAS DE 11 A. M. A 6 P. M., SE MANTIENE EL ACOSTUMBRADO SISTEMA ROTATIVO.

INSTITUTO DE EXTENSION MUSICAL — UNIVERSIDAD DE CHILE
ORQUESTA SINFONICA DE CHILE
CONCIERTOS DEL VIERNES Y EL SABADO, A LAS 19 HORAS
Director: PAUL KLECKI
PROGRAMA.— SMETANA: El Moldava. SCHOENBERG: Noche Transfigurada.— BEETHOVEN: Cuarta Sinfonía en Si Bemol Mayor, Op. 60.
ENTRADAS A PRECIOS REDUCIDOS PARA EL CONCIERTO DEL SABADO DESDE HOY, EN LA BOLETERIA DEL TEATRO

HOY * GRAN CINE PLAZA 2 - 4 - 6.45 y 10 P.M.
ESTRENO EXCLUSIVO
Joan Crawford
LA ABEJA REINA
(QUEEN BEE)
con BARRY SULLIVAN · BETSY PALMER · JOHN IRELAND
(MAYORES)
LOS HOMBRES AJENOS ME ATRAEN CON FATAL OBSESION.

ULTIMA PAGINA DE ESTA EDICION
Edición de 18 páginas.— Precio $ 25.—

LA NACION

VIERNES 10 DE AGOSTO DE 1960
SANTIAGO DE CHILE

Eisenhower sigue régimen especial de vida para ganar las elecciones

Descansa más, trabaja menos y se alimenta con cuidado

WASHINGTON. (A. F. P.— INTERCONTINENTALE).— (Por Luis Deroche).— De someterse a una actividad pública menos aplastante que la del pasado, de seguir un ritmo de vida más sosegado, con más horas de descanso y un régimen alimenticio convenientemente adecuado, el Presidente Eisenhower podrá ejercer al menos diez años más sus altas responsabilidades nacionales en la Casa Blanca, o donde fuere.

Así lo aseguran por lo menos los médicos del Presidente de los Estados Unidos. Y todo indica que este último acata lo prescrito por los facultativos con mayor rigor que antes de sus crisis cardíaca del 24 de septiembre de 1955. En efecto, antes de tal fecha los médicos aconsejaban ya, pero muchas veces en vano, esos descansos que tantas veces fueron explotados por los adversarios políticos de Ike. En todo caso, no era siempre de buena gana que el Presidente pasaba sus tardes en los links de "Burning Tree", su terreno predilecto de golf, de los linderos de la capital. También se comprobó, aunque demasiado tarde, que los "largos fines de semana" de Gettysburg, su granja de Pensilvania, a unos sesenta kilómetros de Washington, así como su retiro durante todo el verano y parte del otoño en la "Pequeña Casa Blanca" de Denver, correspondían a una necesidad física y no a un descuido de su cargo.

Actualmente, los allegados del Presidente están convencidos de que la actividad a menudo agotadora desarrollada por él en los quince años últimos, bajo el uniforme o en la Casa Blanca, fue la que melló la resistencia del Primer Magistrado norteamericano, facilitando la dolencia que padeció el pasado otoño en Denver.

Hace ya tiempo que sus médicos lograron imponerle que renunciase completamente al tabaco. Consumir bebidas alcoholizadas no se le permitía más que de vez en cuando. Sin embargo, los doctores no lograron siempre hacerle seguir un régimen apropiado.

Hasta su trombosis coronaria, el Presidente acostumbraba a redondear su desayuno con un plato de carne y de legumbres. Los bifes, plato predilecto del Presidente para el almuerzo o la cena, eran de imponentes dimensiones y generosamente aliñados con buenas salsas. Excelente cocinero, Ike era muy aficionado a los platos cuidadosamente preparados según sus propias recetas, las que la prensa norteamericana solía publicar a veces.

Fuera de Washington, las fatigantes partidas de golf, las largas excursiones y pescas en las Montañas Rocosas, a más de 2.000 metros de altura, causaban preocupación a los íntimos del Presidente mucho antes de su grave enfermedad. En la Casa Blanca, la salud del Primer Mandatario se resentía de los interminables desfiles de parlamentarios, de políticos, de veteranos y de miembros de millares de organizaciones, desde las de los boy scouts hasta las pretenciosas matronas de los clubes femeninos tan abundantes en la moderna Norteamérica. A esto se sumaban las múltiples mundanidades: las garden-parties, los banquetes de gala, los discursos, los millares de apretones de manos, las poses ante los fotógrafos junto a miembros del Congreso, gobernadores, dignatarios del Partido Republicano, etc. Pero Ike consideraba tales actividades como otros tantos deberes para con la nación.

EL PRESIDENTE SE ADAPTA A LAS CIRCUNSTANCIAS. —Hoy día la vida del Presidente es muy distinta. Observa un horario regular de trabajo, ampliamente entrecortado de períodos de descanso. Sus colaboradores principales, con el severo Shernan Adams a la cabeza, han eliminado la inmensa mayoría de las "obligaciones" y las inevitables las cumplen ellos mismos. Del agotador empleo del tiempo de "antes de Denver", el Presidente no ha conservado más que cuatro funciones públicas semanales, a su modo de ver ineludibles: las reuniones del martes con los jefes republicanos, la conferencia de prensa del miércoles, la presidencia del Consejo Nacional de Seguridad del jueves, y, al día siguiente, la del Gobierno.

El Presidente pasa menos horas en su oficina que antes de la crisis cardíaca. Además, come a horas fijas y transita de una a otra oficina o por los jardines de la residencia del 1600 Pensilvania Avenida con mayor sosiego y tranquilidad. Se esfuerza también en no levantar la voz, en hablar sin precipitación, en evitar toda emoción, en dominar toda impaciencia y también en refrenar su legendaria vivacidad de antaño. Como no le aconsejan el golf, Ike se distrae pintando, inspirándose en fotos o en ilustraciones. La televisión, por lo que atañe a las noticias, el bridge, el cine, del que prefiere las películas "del Oeste", y las comedias musicales, constituyen el pasatiempo de sus veladas que finalizan siempre antes de las 10 de la noche.

La jornada de Ike comienza a las siete de la mañana. El "Washington Post" y el "New York Times" le permiten tomar rápidamente la temperatura de la prensa mientras le sirven el típico desayuno norteamericano: zumo de frutas, huevos con jamón, tostadas y café negro.

De las 8 a las 9, el Presidente conferencia con sus principales asesores: Sherman Adams, Wilton Persons, encargado del enlace con el Congreso, Kelvin Mac Cann, y su secretario de prensa, James Hagerty. A continuación participa en las recepciones, cuidadosamente reducidas al mínimo indispensable, y que finalizan a mediodía. Antes de almorzar, en la intimidad y más frugalmente que antaño, Ike descansa o nada un poco en la piscina de la Casa Blanca.

A las dos de la tarde, el Primer Magistrado, reanuda el contacto con su Estado Mayor político y las reuniones prosiguen hasta las cinco. Ike cena temprano, a la norteamericana, y, una vez transcurrida la velada, como ya dijimos, lee una novela policiaca o de cow-boys, antes de dormir sus ocho horas reglamentarias.

IKE ES PARTIDARIO DEL CONTACTO PERSONAL CON LAS MASAS. — El citado régimen ha dado excelentes e indiscutibles resultados. Un poco más delgado y arrugado que antes de septiembre último, el Presidente ha vuelto al peso de su juventud, el del alférez Eisenhower, a su salida de la Academia de West Point: 172 libras U.S.A., es decir, 77 kilos.

El pasado mes, un minucioso examen médico permitió al ilustre areópago de Walter Reed, el hospital militar de Washington, declarar que el Presidente gozaba de "excelente" salud. El Presidente se halla "físicamente activo y mentalmente vivaz", declaraba el parte rubricado por su médico personal, Howard Snyder, y el general Leonard Heaton, Director de Walter Reed. El Jefe de la Casa Blanca, ha "soportado en buenas condiciones el recrudecimiento de actividad física al que se sometió durante los seis meses posteriores a su alta del hospital de Denver". Al confirmar la buena salud del Presidente, dicho diagnóstico cierra el paso a los rumores según los cuales Eisenhower, renunciaría a la investidura preliminar del partido republicano con vistas a una segunda elección presidencial.

Animado por la rapidez de su restablecimiento, el Presidente parece olvidar el proyecto que alimentaba en marzo último de limitarse a una campaña electoral televisada. Dado el hecho que el 70 por ciento de los hogares norteamericanos poseen un aparato de televisión, los discursos presidenciales habrían gozado sin embargo de una audiencia nacional insuperable, puesto que todo ellos son retransmitidos por la televisión. Pero, hace poco Ike se trasladó a Waco, Estado de Texas. Allí pronunció un gran discurso de política internacional, fue recibido como doctor honoris causa —por la trigésima vez en 11 años— y animó a sus fieles partidarios. El Presidente regresó a Washington a bordo de su Superconstellation "Columbine III", en la misma jornada y su aspecto era inmejorable pese a los 5.000 kilómetros recorridos. Por lo tanto, es muy probable que Eisenhower intente conquistar directamente nuevas multitudes de adictos. Ike sabe que sus cálidas y elocuentes improvisaciones serán más convincentes que los textos que pueda leer ante las cámaras de la televisión, textos académicos y fríos preparados conjuntamente con sus colaboradores.

Sea lo que fuere, hay algo que parece indiscutible. La campaña electoral no será óbice para que el Primer Magistrado estadounidense tome vacaciones veraniegas. Mas, al parecer, no piensa en volver a Denver, pues la notable altura de dicho centro no le sentaría bien y además tampoco quiere revivir los recuerdos de su dramático ataque cardíaco del 24 de septiembre.

En Denver, centro exclusivamente turístico, no se resignan todavía a semejante perspectiva.

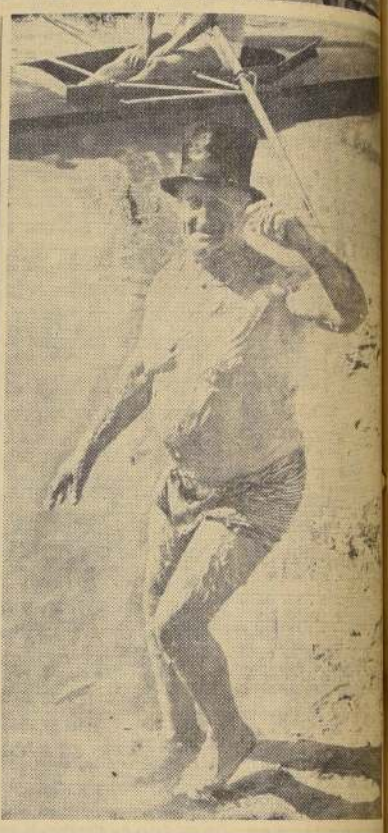

EL GORDITO NADA.— El gordito de las dos fotografías es conocido en Italia como "Mr. Okey" y decidió zambullirse en el Tíber y nadar 45 kilómetros, desde Roma hasta Fiumicino. La nadada le atrajo publicidad y hasta una linda camarógrafa se ocupó de él.— (Fotos Interstampa).

Vera Vinci, una de las bellas muchachas del film "Club de mujeres".

En 1960 entrará en funciones una Planta Atómica que producirá 180 mil kilovatios

Estará instalada 500 millas al suroeste de Chicago

El trabajo de diseñar la planta Dresden de energía atómica, de 180.000 kilowatts, para la Commonwealth Edison Company, que estará situada a 50 millas al suroeste de Chicago, es llevado a cabo "conforme al plan", a pesar de los muchos problemas de ingeniería que falta por resolver, según ha informado Francis K. McCune, vicepresidente de la General Electric.

Se piensa tener en operación esta planta, la más grande de energía nuclear planeada hasta el momento, en 1960. El trabajo de construcción está calculado para terminarse en 1959, y tanto las pruebas iniciales como su operación empezarán en mayo de 1960.

Los científicos e ingenieros de la Compañía se encuentran muy adelantados en extensos proyectos de desarrollo para producir nuevas tecnologías necesarias para llevar a cabo un proyecto tan enorme y para hacerlo económicamente competidor con las plantas de energía convencionales. McCune informó que 85 expertos están trabajando en el proyecto, además de muchos otros componentes de la General Electric, "quienes están ayudando a nuestro Departamento de Equipos para Energía Atómica en este trabajo y llevan a cabo pruebas de desarrollos". Varias otras organizaciones de investigación se encuentran trabajando también en el mismo proyecto.

Se ha empezado la construcción de una unidad de prueba para transferencia de calor, valorizada en $ 500.000, que usará 10.000 kilowatts de energía eléctrica, para obtener la información necesaria sobre la transferencia de calor.

Y la General Electric no se está limitando a este proyecto principal. Según el vicepresidente McCune, el Departamento de Equipos para Energía Atómica "ha estado compitiendo con otras empresas comerciales, tanto domésticas como internacionales".

"Además del reactor para investigación, recientemente adquirido por el Gobierno español —dijo McCune—, se está construyendo un pequeño reactor de agua hirviendo para su nuevo Laboratorio Atómico Vallecitos, que estará terminado el año próximo en Pleasanton, California. Al finalizar el presente año, el Departamento de Equipos para Energía Atómica y sus instalaciones de fabricación estarán situadas en San José, California".

"Para los programas de defensa nacional —agregó— está empleando algo así como 2.250 de nuestros científicos e ingenieros". La compañía opera el Laboratorio Knolls de Energía Atómica cerca a Schenectady; el Departamento de Propulsión Nuclear para Aviones en Evendale, Ohio e Idaho Falls, Idaho, y la planta atómica Hanford, en Richland, Washington, todas bajo contrato con el Gobierno.

El Rostro del día

Don ANTONIO OYARZUN, Rector del Instituto Nacional, plantel que cumple hoy ciento cuarenta y tres años de fecunda existencia.

Efemérides de hoy

10 DE AGOSTO.—
1539.—La lengua francesa.
1541.—Primer ajusticiamiento en Santiago.
1557.—Batalla de San Quintín.
1790.—Asalto de las Tullerías.
1793.—El Museo del Louvre.
1809.—Independencia del Ecuador.
1813.—El Instituto Nacional.
1839.—Daguerrotypos.
1866.—San Pedro Nolasco.
1945.—El Japón se rinde.

LA LENGUA FRANCESA. — Francisco I hacía obligatoria en toda Francia el uso de la lengua francesa en las causas y procesos.

Hasta esa época para tales eventos se usaba el latín.

La importancia de tal medida es muy grande para el patrimonio cultural de la Humanidad, ya que en muchas partes de Francia se hablaban y se siguen hablando otros idiomas. Catalán en el Rosellón, vascuence en Navarra, bretón en Bretaña, un dialecto en Normandía; flamenco en la frontera con Bélgica, alemán en Alsacia, Lorena, italiano en Saboya, etc.

PRIMER AJUSTICIAMIENTO EN SANTIAGO.— La naciente ciudad de Santiago presenciaba el primer ajusticiamiento. El Gobernador don Pedro de Valdivia hacía ahorcar a cinco españoles que habían fraguado una conspiración en su contra. El jefe de la conspiración fué don Martín de Soller y otro de los implicados, don Antonio de Pastrana, de destacada actuación como procurador de la ciudad.

BATALLA DE SAN QUINTIN.— Los españoles ganaban la batalla de San Quintín. Para perpetuar tan memorable hazaña Felipe II hacía edificar el Monasterio El Escorial, en forma de parrilla, ya que el triunfo fué el día de San Lorenzo que sufrió el martirio asado en uno de estos instrumentos, gigantescos construído especialmente para el caso. El Escorial es de estilo Herrera, sobria grandeza. Se ocasionó una de las maravillas de arquitectura moderna. Atesora riquezas artísticas y bibliográficas es también centro de estudios. Es el panteón de los reyes de España y sólo queda el salón circular de mármol (la tumba vacía (la destinada a Alfonso XIII). Esto puede considerarse casi como un cálido homenaje. Tiene la bóveda más ancha construída en el mundo y el coro, que está sostenido por tremeces cuando se escenifica la residencia real.

ASALTO DE LAS TULLERIAS. — El pueblo de París asaltó el palacio de las Tullerías (hoy desaparecido) y el Rey y su familia; gorro frigio en la cabeza, se refugiaban en la Asamblea Nacional.

EL MUSEO DEL LOUVRE. — Con el nombre de "Palacio Central" se inauguraba lo que se llama El Museo del Louvre. Es el antiguo palacio real. Es el museo más importante del mundo en cuanto a colecciones de todos los tiempos y pueblos.

INDEPENDENCIA DE ECUADOR. —Fué el Ecuador el primero en proclamar su Independencia en Sudamérica. La guerra duró 7 años y sólo se consolidó en la batalla de Pichanga, ganada por Sucre, en 1822.

EL INSTITUTO NACIONAL. — Siendo su primer Rector don Francisco Echaurren, abría sus puertas, en medio de imponentes ceremonias el Instituto Nacional.

Este plantel, magnífico y noble tradición, es el más valioso legado que nos dejó la Colonia Vieja.

DAGUERROTYPOS. — Arago, Secretario Perpetuo de la Academia de Ciencias de París, anunciaba a la asamblea el descubrimiento de Daguerre, el padre de la fotografía.

SAN PEDRO NOLASCO. — Fundaba en Santiago el convento de San Pedro Nolasco 646, fundador de la fundación de la Merced de la Merced.

EL JAPON SE RINDE. — El Japón, abrumado por las bombas atómicas se rendía a los aliados aceptando las condiciones de la Conferencia de Postdam. La guerra estaba terminada y por vez de vez se desmantelaba la división de aniquilar a Rusia, comunista, quien en vez de disminuir aumentaba sus tropas y se preparaba la guerra fría contra Occidente.