

HOY



MOTT Y JEFF

**NACIMIENTO.**— Ha nacido un hijo de don Julio Jul y de la señora Carmen J. de Jul.













**CLUB DE SEÑORAS.**—Biografía: "La Dama de las Camelias" será exhibida hoy. A pedido de numerosas personas se representará en este cine hoy, a las 18.15 horas, la bella producción de Norma Talmadge "La Dama de las Camelias", obra puesta en la pantalla con un admirable lujo de detalles. Sus intérpretes desarrollan un trabajo acabado de arte y emoción. La orquesta del maestro Alex acompañará esta exhibición.

Para mañana Domingo, anuncia en su cartel el estreno de la famosa obra de H. Batallie, "La mujer desnuda".

Tienda Protección al Trabajo Femenino. — Cientos de hogares son los que viven de su trabajo, para llevarlo a esta tienda que desde su fundación, el público de Santiago la favorece, obteniendo de ella sus hermosas obras de mano, ya sea en aguja, bordado, tejidos, etc., como así también los exquisitos dulces, frutas en almibar que llevan diariamente las señoras que allí exponen.

En la sección de Empleos se cuenta con la mejor servidumbre recomendada, la que puede pedirse personalmente durante todo el día.

## Baile

Mañana, en Vermont ofrecerá el profesor M. Aguilar un gran baile a sus alumnos y ex-alumnos, al cual será amenizado por una buena orquesta y se servirá un excelente buffet. Clases diariamente en cursos rápidos y en privados. En su estudio: EGASA 570, entre San Isidro y Carmen. Vs.—X.

## MUEBLES

DE TODOS ESTILOS, A PRECIOS BAJÍSIMOS, VENDE:

"LA UNIVERSAL"

Damos facilidades en el pago Entrega inmediata.

CATEDRAL 1131. Vs.—G.

## ALQUILO

**SAN FRANCISCO, TRES CUADRAS DELICIAS.**—Altos. 3 dormitorios, escritorio, salón, comedor, baño instalado, hall, piezas de sirviente. Canon: \$ 300.

**AVENIDA REPUBLICA.**—Chalet dos pisos.—3 dormitorios, escritorio, salón, comedor, baño, hall, piezas de sirviente, dependencias, patio. Canon: \$ 500.

**SAN DIEGO ANTES DE MATTA.**—Casitas interiores con tres piezas, patio y servicios. Canon: 140 y 150 pesos.

**SAN ALFONSO, TRES CUADRAS DELICIAS.**—Bajos. Tres dormitorios, escritorio, salón, comedor, baño, piezas de sirviente, dependencias y patio. Canon: \$ 250.

**SAN IGNACIO, TRES CUADRAS DELICIAS.**—Bajos modernos. Cinco dormitorios, escritorio, salón, comedor, piezas de sirviente, dependencias y dos patios. Canon: \$ 670.

Carlos Ossandón B. Corredor de la Bolsa de Propiedades 168 BANDERA 168. Lt.—X.

## IMPORTANTE REMATE VOLUNTARIO

El Miércoles 24 de Abril, a las 17 horas, ante el Notario don Javier Echeverría Vial, y en el escritorio del suscrito se rematará la ESPLENDIDA CASA HABITACION de un piso, ubicada en CALLE SANTO DOMINGO números 4568 (LADO PARQUE FORESTAL), POR EL BAJO MÍNIMUM de \$ 170.000. Deudas hipotecarias: \$ 61.000, saldo con \$ 50.000, al contado y resto a seis meses plazo con 8 por ciento de interés anual. Puede visitarse diariamente de 10 a 12 M., y de 14 a 16 horas. Bases y antecedentes en el escritorio del suscrito.

OSCAR RIESCO E. Corredor de la Cámara de Propiedades. — 1119 — MONEDA — Vs.—G.

## Se vende o arrienda

CASA EN CALLE PURISIMA 365 TRATAR, SECCION ADMINISTRACION DE BIENES DEL BANCO DE CHILE

## ALFOMBRAS

pisos para sofás y butacas de cama; tapices en brocados, lámparas, gobelinos, papeles, cristales, linoleums para el piso, esteras y pisos de coco y altas novedades para señoras, encontrarán a

PRECIOS MAS BAJOS EN LA RIOJANA ESTADO 64 — BLANCO Hnos. y Cia. Vs.—X.

# RESTAURANT SANTIAGO

1111 HUERFANOS

## Hoy Sábado de Moda

Almuerzo Especial — Comida de Gala — Soirée musical y danzante, amenizada por la eximia Orquesta del Maestro

M. Grazioli.

Reuniones íntimas — Banquetes

## MATRIMONIO.



Señora Matilde Gabler Neumann, cuyo matrimonio con el Capitán de Aviación, señor Anselmo Urzúa, se efectuará hoy en la Iglesia de la Veracruz.

## EL APERITIVO-DANZANTE DE HOY EN EL TEA-ROOM.

Gran entusiasmo se nota en nuestros círculos sociales por asistir al aperitivo danzante de hoy, segundo de la temporada que con tanto éxito se ha iniciado en el Tea-Room de Gath y Chaves y para el cual, numerosas señoras y jóvenes de nuestra sociedad ya han reservado mesas.

La espléndida orquesta humorística Frederickson - Bolognini desarrollará uno de sus programas

ballables más interesantes, lo que aumentará el entusiasmo y la animación que reinan diariamente en el tea-room y que se han acrecentado últimamente con la feliz innovación de los aperitivos y té-asanzas que han sido acogidos como algo indispensable en nuestro ambiente social.

El aperitivo-danzante de hoy será de 12 a 13 horas y el precio del servicio es el de costumbre.

**EL BOLICHE.**—Hoy en la mañana tendrá lugar la inauguración del Boliche de la Sociedad Protectora de Ciegos Santa Lucía, en su nuevo y espacioso local, Delicias 3427 (entre San Martín y Amunátegui). Ofrece a su distinguida clientela los más variados surtidos de mercadería recién recibida de Europa y Norte América, artículos de tocador, de vestir, fantasías, chocolates, porcelanas y los más exquisitos navajitos. No falte Ud. a su inauguración.

Merced 368 Leche INNOXA cold cream.

INNOXA

Vs. A 20

Dr. C. Valencia Courbis DENTISTA

Especialista en extracciones difíciles. Coronas y puentes. Píloros. Atiende en su nuevo consultorio, de 9 a 18 horas. Delicias N.º 865. Teléfono N.º 89718. Vs. no

**COMIDAS.**—A la comida ofrecida anoche en su residencia por don Juan Enrique Tocornal y señora Elena Ross de Tocornal, en honor del Ministro de Gran Bretaña y de la señorita María Teresa Díaz Salas, asistieron las siguientes personas:

J. Enrique Tocornal y señora Elena Ross de Tocornal; Ministro de Gran Bretaña, Excmo. señor Archibald Kerr Clark Kerr; Embajador en Italia, don Enrique Villegas, y señora Mercedes Miralles de Villegas; Consejero de la Embajada de Estados Unidos, señor Julius Lay, y señora de Lay; Bernard Boutet de Monvel y señora Delfina Edwards de Boutet de Monvel; Augusto Vicuña Subercaseaux y señora María Huidobro de Vicuña; Fernando Claro y señora María Tocornal de Claro; María Teresa Salas de Salas; Lucio Tocornal; Rosalía Delfina Montt Pintos; Conde de Bolgne; Andrés Edwards Bello y Eduardo Balmaceda Valdés.

—A la comida que el Subsecretario del Ministerio del Interior y señora de Labra Tocornal ofrecieron esta tarde al Embajador de Chile en Italia y señora, han sido invitadas las siguientes personas:

Excmo. señor Embajador de Chile en Italia, don Enrique Villegas, señora Mercedes Miralles de Villegas; Excmo. señor Embajador de Italia en Chile, don Carlos Garbasso; Excmo. señor Ministro de Francia, J. des Longchamps Deville; señora de Longchamps Deville; Hon. señor Encargado de Negocios de Venezuela, don Alberto Posse de Rivas; señor gerente del Banco Central, don Aureliano Burr; señora de Burr; señor Ricardo Riesco y Riesco; señora Jesús Covarrubias de Riesco; señor Ernesto Barros Jarpa y señora Sara Vergara de Barros Jarpa.

**COMIDA.**—El jueves último don Washington Bannen y señora Julia Maturana de Bannen ofrecieron, en su residencia de la Avenida España, una comida a la que asistieron las siguientes personas: Marqués don Francisco Canella, y señora Elisa Larena de Canella; don Alberto Larena y señora Enriqueta V. de Larena; señora María Concha de Bannen; capitán de Navío, don Luis Caballero y señora Elisa G. de Caballero; señora Angel C. Lira y señora Alfa G. de Angel; señora Julieta Bannen de Concha; don Aquiles Portaluppi y señora Loreto Sánchez de Portaluppi; don Alfredo Urzúa y Sra. Leonina U. de Urzúa; edecán de S. E. mayor don Víctor Larena Benavente; señorita Julia Bannen Maturana y don Pedro J. Bannen Maturana.

LA NACION 30 CENTAVOS!

LOS TIEMPOS 20 CENTAVOS!

Son los precios de nuestros diarios en todo el país. Donde quiera que usted esté no debe pagar más del precio indicado. No acepte el recargo de los vendedores.

## SE ARRIENDA

CASAS, COMPARTIA 1438 Y 1440, Y HUERFANOS 3196

Vs.—21 A.

Semillas de Clarines

PARA OBTENER ESTAS HERMOSAS Y DECORATIVAS FLORES en pleno invierno y primavera, es preciso sembrar pronto las variedades escogidas de clarines gigantes que acaba de recibir la Gran Semillería de Du Belloy, Lahaye y Cia. PUENTE 563, al lado del Correo Central. Vs. G.

**Mon Parfum**

**BOURJOIS**

CRÉATEUR DES FARDS PASTELS

CENDRE DE ROSES ROUGE MANDARINE

CERA "SELECTA" da un hermoso brillo absolutamente antiseptico. Solicite a GATH Y CHAVES

Vs.—G.

LEGITIMAS

**Boinas Vascas**

en 18 colores de moda. PRECIO UNICO \$ 10.90. Atiendo cualquier pedido de provincias.

STOCK PERMANENTE - ENVÍOS INMEDIATOS Ventas por mayor a precios especiales. RAUL R. GARCIA Merced 820 — Casilla 879 Vs. A 21

**Espléndidas Piezas** con balcones a la calle y frente al Hotel Savoy, se arriendan con o sin muebles y pension.

AHUMADA 166 Entrada Teatro Principal (lado izquierdo) 3er piso. Hay ascensor. Vs. A 21

## MATRIMONIO.



Señora Olga Bravo Carle, cuyo matrimonio con el señor don Arturo Quintana A. se efectuará hoy en la tarde en casa de la novia.

**MATRIMONIOS.**—El 5 de mayo próximo se efectuará el matrimonio de la señorita Marta Infante Yávar con el señor Gustavo Vargas Molinare.

—El domingo 5 de mayo se efectuará el matrimonio de la señorita Emilia Germán Castillo, con el señor Hernán Campaña Cruz.

## MENSAJERO

necesitase en San Martín 50. Edad 13 a 17 años. Instrucción primaria completa. Presentarse hoy sábado, de 3 a 4 P. M.

OFICINA 110

4460—Lt. X.

**LA NACION** 30 CENTAVOS!  
**LOS TIEMPOS** 20 CENTAVOS!  
Son los precios de nuestros diarios en todo el país. Donde quiera que usted esté no debe pagar más del precio indicado. No acepte el recargo de los vendedores.

**SE ARRIENDA**  
CASAS, COMPARTIA 1438 Y 1440, Y HUERFANOS 3196  
Vs.—21 A.

**Semillas de Clarines**  
PARA OBTENER ESTAS HERMOSAS Y DECORATIVAS FLORES en pleno invierno y primavera, es preciso sembrar pronto las variedades escogidas de clarines gigantes que acaba de recibir la Gran Semillería de Du Belloy, Lahaye y Cia. PUENTE 563, al lado del Correo Central. Vs. G.

**Estación RADIOTELEFONICA DE "LA NACION"**  
TRANSMISION N.º 163 C. M. A. O. ONDA 295 M. TELEFONO N.º 80640 C. M. A. O. CASILLA N.º 231 HOY SABADO, 20 DE ABRIL DE 1929. PROGRAMA

Concierto ofrecido por la **Casa HANS FREY** ESTADO N.º 196

**DISCOS**  
Brunswick Nacional Odeon  
1 15106 Carmen, Bizet  
2 40447 Ojos de chilena, tonada  
3 50090 Overture, Tschalkowsky  
4 50089 Merry Wives of Windsor, de Nicolai.

De 19 a 19.30 horas  
Trasmisión especial ofrecida por la **"Viña Linderos"**  
DE GAZITUA BRAUN  
EL VINO FRANCES DE CHILE  
Agentes: Santiago, norte: Wagner Chadwick y Cia. SUB-AGENTES EN SANTIAGO, RAUL GAZITUA — SAN PABLO 1128. — TELEFONO 3813

DE 21 1/2 A 22 HORAS  
**Concierto DODGE BROTHERS**  
Ofrecido por la Casa BESA & Cia. Ltda., importadora de los automóviles VICTORY SIX y camiones GRAHAM BROTHERS. hoy **DODGE BROTHERS**  
1 MERRY WIVES OF WINDSOR, de Nicolai, por la Cleveland Orquesta.  
2 OVERTURE de Tschalkowsky, por la Cleveland Orquesta.  
3 LEJOS DE TI, canción cantada por el señor Roldo, acompañado de guitarra.  
4 LA MALVADA, tango por la orquesta Canaro.  
5 SCHERZO, de Chopin, solo de piano, por la señorita Adriana Melitalva.  
6 YO NO SE, declamada por la señorita Ida Chacón.

DE 22 A 23 HORAS  
**Concierto LA NACION**  
1 HORA OFICIAL, administrada por la Universidad de Chile.  
2 IDEALE, de Tosti, cantado por la soprano señorita Matilde Pavez.  
3 TANITA DE LA PROA, tango por la orquesta Canaro.  
4 ESTRELLITA, canción cantada por el señor Roldo acompañado de piano.  
5 MELODIA IN FA, de Rubinstein, solo de violín por el maestro de piano.  
6 OJOS DE CHILENA, tonada cantada por Pilar Arco y Julia Cargino.  
7 NOSTALGIA, de Isloes de la Cruz, declamada por la señorita Matilde Pavez.  
8 TOSCA, de Puccini, cantada por la soprano señorita Matilde Pavez.  
9 RIMPIANTO, cantado por Abel de Angeli, con orquesta.  
10 SYLVIA, Pízzicato solo de piano, por la señorita Iris Valenzuela.  
11 BOLETTYN METEOROLOGICO.  
12 INFORMACIONES DE ULTIMA HORA.

DE 23 A 23 1/2 HORAS  
Concierto ofrecido por la **Casa Cosmos** importadora de artículos de Radio, calle Catedral número 1047.  
1 CARMEN, de Bizet, por la Metropolitan Opera House.  
2 PRIMAVERA, vals cantado por el señor Roldo, acompañado de guitarra.  
3 PAGLIACCI, de Leoncavallo, cantado por la soprano señorita Matilde Pavez.  
4 EL SEÑOR DE LA PREFERIDA, de Rafael Arrieta, declamada por la señorita Matilde Pavez.  
5 PENAS DE AMOR, de Krelser, solo de violín, por la orquesta Canaro.  
6 NO SALGAS DE TU MARRIO, tango por la orquesta Canaro.

**Se Vende**  
la producción de señoras la fundación Santa Corina. Teléfono 22, Barragán.







# PRINCIPAL - HOY

Empresa Chilena FRANCISCO y FELIX SANFUENTES SMITH.

ESPECIAL Y NOCHE.  
EXITO FORMIDABLE PARA MA-  
YORES Y MENORES.

Localidades numeradas

Es esta obra una elegante y chis-  
tosa sátira a la peligrosa severidad  
de los jóvenes funcionarios de la jus-  
ticia con las señoras y niñas bonitas  
y se ríe a gritos de los padres y ma-  
dres de la antigua escuela que se iac-  
tan de tener niñas  
DIFERENTES DE LAS DEMAS

# REGINALD DENNY MI PUPILA ESTÁ LOCA

Continuamos enloqueciendo de risa a todo Santiago  
Seguimos exhibiendo con llenos a reventar, la Super Joya Cómica Universal, que pone alegres y felices  
a todos, la última y más cómica creación del más simpático de los galanes,

## IRIS - HOY

ESPECIAL Y NOCHE  
(SOLO PARA MAYORES)  
El drama de amor sublime que ha-  
ce llorar.

CASTRO 130. — FRANCISCO y FELIX SANFUENTES SMITH

## EL ANGEL DE LA CALLE

por JANET GAYNOR y CHARLES

FARRELL.

MANANA, Matinée infantil, a las 2.30.  
Regalo de un TATO. — Especial  
noche:  
"EL HOMBRE QUE RÍE"

# Miércoles próximo en el PRINCIPAL



Primer documento vivo sobre la conflagración universal lanzado por los alemanes. Película U. F. A. realizada con la cooperación de las autoridades germánicas, quienes  
facilitaron todas las vistas de la guerra tomadas por operadores militares.

PROGRAMA TERRA

## MUSICA

### NATHAN MILSTEIN

SU GRAN RECITAL DE HOY.— EL PROGRAMA.— ULTIMOS  
CONCIERTOS

Toda la a su término la serie de  
recitales que ha venido ofreciendo  
este gran virtuoso del violín y cu-  
yos éxitos artísticos han sido tan  
definitivos y tan entusiastas que sin  
exagerar puede decirse que con-  
certista alguno ha podido obtenerlos  
así.

Esta tarde, a las 18.30, en el Te-  
atro Municipal, nos dará Milstein un  
concierto lleno de interés y en don-  
de tendrá una nueva ocasión de de-  
mostrar a nuestro público todo lo  
que vale su completa personalidad  
artística. Figuran en este interesan-  
te programa, obras como la "Chaco-  
na", de Bach y la sinfonía española  
de Lalo, que son composiciones de  
gran aliento y de enormes dificulta-  
des para un violinista, pero que  
Milstein ejecuta con una maestría

### ARNALDO TAPIA CABALLERO EN EL TEATRO MUNICIPAL

El jueves de la próxima semana  
da su único concierto en el Teatro  
Municipal el brillante pianista chi-  
leno Arnaldo Tapia Caballero, califi-  
cado por la crítica y el público como  
el mejor exponente de nuestra cul-  
tura musical.

Egresado de nuestro Conservatorio  
de Música, donde completó sus estu-  
dios en forma siempre brillante, ha  
continuado dedicándose de lleno a su  
carrera artística con gran amor y  
constancia.

En el pasado año, su primer con-  
cierto fue una verdadera revelación  
que puso de manifiesto sus notables  
el recital que nos ofrece el próximo

condiciones y su enorme talento. El  
jueves, hemos de admirar una vez  
más su técnica maravillosa y su clara  
interpretación de los más difíciles  
trozos de la música mundial.  
Por el entusiasmo que se demues-  
tra en todos nuestros círculos, no  
dudamos que será esta celada una de  
las que mejores recuerdos dejen en-  
tre nosotros, a la vez que ponga a  
nuestros aficionados en situación de  
apreciar la labor de este artista na-  
cional, que por su solo talento y su  
esfuerzo personal ha llegado a colo-  
carse al lado de nuestros más altos  
valores, tales como Arrau, Reyes, Pa-  
lacios y Rosita Renard.

NO VALE LA PENA ESTAR TRISTE CUANDO SE PUEDE  
ESTAR ALEGRE. VAYA A REIRSE AL TEATRO

# NACIONAL

DONDE ACTUA LA CELEBRADA COMPANIA  
"STEVENSON", DE

REVISTAS NACIONALES

### TEATRO INDEPENDENCIA

Av. Independencia 373

"El hombre que ríe" y "Amor  
en cocktelería"

Estas dos cintas constituyen un pro-  
grama doble de gran atracción  
El concurrido teatro del barrio In-

dependencia, cómodo, elegante y de  
orquesta inmejorable, exhibe en sus  
funciones de hoy dos cintas de pri-  
mera magnitud: "El hombre que ríe",  
por el actor coloso Conrad Veidt, y  
la divertida comedia por Mary As-  
tor, "Amor en cocktelería". T-X

## HOY

# De Picante a Palo Grueso

NOCHE: A LAS 9.30, PLATEA, \$ 3. BALCON, \$ 2.

## MOSAICO

REVISTA DE ALEJANDRO FLORES Y RAFAEL  
FRONTAURA, Y

# De Todo un Poco

EXITO DE RISA DE PEPE ROJAS Y ALBERTO MERY

### Teatro Esmeralda

Dará hoy un programa doble,  
formado por

### MARTIRES DEL AMOR y LUNA DE MIEL Y DE HIEL

a \$ 2.30 platea y \$ 1.10 balcón.  
—La orquesta Roberto Retes tie-  
ne entusiasmados a los aficionados  
a la buena música.

El esmeralda ha reanudado su tem-  
porada cinematográfica en una for-  
ma tan colosal que tiene más pú-  
blico que con los más grandes es-  
pectáculos teatrales. Este resultado es  
cosa naturalísima, ya que no hay ci-  
ne en Santiago que presente progra-  
mas tan atractivos, con tan buena  
música y con tan irreprochable pro-  
yección.

Una muestra de la categoría de  
sus programas la da hoy al exhibir  
juntas las dos más notables películas

de la temporada. En primer lugar  
dará Martires del Amor, la gran pe-  
lícula Terra que narra la triste  
historia de una esposa separada de  
su marido por las intrigas de un  
canalla.  
La otra cinta es Luna de Miel y  
de Hiel, joya de la Universal inter-  
pretada por George Lewis y Doro-  
thy Gulliver. Es la historia de una  
pareja de novios que vivió su luna de  
miel amargada por la intromisión de  
una suegra a la antigua e intrusa.

El maestro Roberto Retes, que  
pañara ambas películas con un  
especialmente adaptada y que  
Hay mucha gente que va a ver  
ne por oír la orquesta del  
maestro que por otra cosa  
diez relojes suizos entre  
percecas asistentes. El programa  
non plus ultra, archisuper  
morrocotudo.

Avise Ud. en la Estación Radiotele-  
fónica de "La Nación"

Y HARA PROSPERAR SU NEGOCIO

DIARIAMENTE LA ESCUCHAN MILLARES DE PERSONAS  
EN TODO EL PAIS

# Teatro Municipal

EMPRESA ARTISTICA "SOCIEDAD MUSICAL DANIEL"  
EL CELEBRE VIRTUOSO DEL ARCO

# MILSTEIN

OFRECERA HOY  
SABADO 20 Y EL DOMINGO 21 DE ABRIL, A LAS 18.30  
CONCIERTOS EXTRAORDINARIOS

Localidades en venta en la boletería del Teatro.

Pianista  
JANAPOULO

PROGRAMAS ESCOGIDOS

Piano "Steinway" de la  
Casa Otto Becker

# HOY SETIEMBRE, ESMERALDA, O'HIGGINS y POLITEAMA

LA NOVELA  
DE UNA  
JOVEN  
PAREJA  
DE RECIENTES  
CASADOS.  
CUYA  
DULCE  
LUNA DE  
MIEL  
FUE  
AMARGADA  
POR UNA  
SUEGRA  
A LA  
ANTIGUA  
E  
INTRUSA.

# LUNA — DE — MIEL Y DE HIEL

Joya Universal  
— POR —  
Dorothy Bulliver  
— Y —  
George Lewis

SOLO PARA MAYORES

ESTA PRECIOSA PELICULA PATROCINADA POR LA "LIGA  
CONTRA LAS SUEGRAS METETES", SE DARA EN PROGRAMA  
DOBLE CON LAS SIGUIENTES GRANDES OBRAS:

ESMERALDA

### Mártires del Amor

PLATEA, \$ 2.20 — BALCON, \$ 1.10

O'HIGGINS

### EL SUBMARINO U 9

SETIEMBRE

### Abordaje Aéreo

POLITEAMA

### Secretos de una Dama

Y VARIEDADES POR  
LAS MOROCHITAS

# BRASIL: Rasputin y las Mujeres



SIGUE EL EXITO DE LA COLOSAL COMEDIA "PARAMOUNT":

**Splendid**  
Dirección: MAX GLUCKSMANN  
**HOY Especial y Noche**  
Sólo para mayores

# AMAR ES PERDONAR

Creación de la gentil flapper CLARA BOW

ROTATIVA  
SOLO PARA MAYORES  
**LA NAVE del INFIERNO**  
Recio drama marino por  
RICHARD ARLEN  
PLATEA \$ 1.20

REPUBLICA - COUSINO - ATENAS - APOLO

CON PROGRAMA DOBLE — SOLO PARA MAYORES  
**DOS AMANTES**  
de RONALD COLMAN y VILMA BANKY

**ELECTRA**  
Grandioso estreno extra, para mayores:  
**Los amores de Manón**  
de JOHN BARRYMORE

**CAPITOL**  
COLOSAL PROGRAMA DOBLE  
**La mujer desnuda**  
de NITA NALDI, y la comedia  
"CIELITO MIO"  
Sólo para mayores.

**COLISEO**  
HOY ESPECIAL 6.15 y NOCHE 9.30  
¡LA DOBLE FUNCION MAS MONUMENTAL DE TODO SANTIAGO!  
¡2 MARAVILLAS GIGANTES!  
2. —No aprobada para menores

EL Teatro más hermoso, cómodo y concurrido de Chile.  
(ARTURO PRAT Y AVENIDA MATTA)

Y LA MARAVILLA FANTASTICA ALEMANA  
APLAUDIDA POR TODO SANTIAGO

**POLA NEGRI**  
EN EL INTENSO DRAMA DE PASIONES VOLCANICAS

**LOS AMORES DE UNA ACTRIZ**  
EL FUERTE DRAMA DE ARDIENTES PASIONES, ENGASOS, AMOR Y SACRIFICIO en ambiente de lujo principesco

**EL SUBMARINO U. 9**

HOY ESPECIAL 6.15 y NOCHE 9.30 ¡DOBLE FUNCION SUPER-GRANDIOSA!  
¡2 ACONTECIMIENTOS PASIONALES DE EMOCION Y GRAN EXITO!  
— NO APTA PARA MENORES

PLAZA ALMAGRO Estreno del último gran triunfo pasional de la divina

**POLA NEGRI**

**LOS AMORES DE UNA ACTRIZ**

PLAZA ECUADOR Y EL DRAMA DE UN PASADO DESHONROSO

**LOS SECRETOS DE UNA DAMA**

EXTRAORDINARIO PROGRAMA DOBLE A BASE DE ESTRENOS GRANDIOSOS

Primera parte — Antonio Moreno y Estelle Taylor. Segunda parte — La sublime Irene Rich y el galán William Collier, en:

**La mujer del látigo** Lo que la madre fué (MAYORES SOLAMENTE)

Avda. Matta TELÉFONO 122, MATADERO Hoy Esp. 6.15— Noche, 9.30

**Teatro Politeama**

En la plaza se pasan hoy las grandes super producciones:

**LA DE MIEL Y DE HIEL y LOS SECRETOS DE UNA DAMA**

Las Morochitas charleston y cantan que da gusto. —

En el teatro, desde el Politeama, para el público del barrio Es-

tañados, se pasan hoy las grandes super producciones:

**LA DE MIEL Y DE HIEL y LOS SECRETOS DE UNA DAMA**

Las Morochitas charleston y cantan que da gusto. —

En el teatro, desde el Politeama, para el público del barrio Es-

tañados, se pasan hoy las grandes super producciones:

**LA DE MIEL Y DE HIEL y LOS SECRETOS DE UNA DAMA**

Las Morochitas charleston y cantan que da gusto. —

En el teatro, desde el Politeama, para el público del barrio Es-

tañados, se pasan hoy las grandes super producciones:

**LA DE MIEL Y DE HIEL y LOS SECRETOS DE UNA DAMA**

Las Morochitas charleston y cantan que da gusto. —

En el teatro, desde el Politeama, para el público del barrio Es-

tañados, se pasan hoy las grandes super producciones:

**LA DE MIEL Y DE HIEL y LOS SECRETOS DE UNA DAMA**

Las Morochitas charleston y cantan que da gusto. —

En el teatro, desde el Politeama, para el público del barrio Es-

tañados, se pasan hoy las grandes super producciones:

**LA DE MIEL Y DE HIEL y LOS SECRETOS DE UNA DAMA**

Las Morochitas charleston y cantan que da gusto. —

En el teatro, desde el Politeama, para el público del barrio Es-

tañados, se pasan hoy las grandes super producciones:

**LA DE MIEL Y DE HIEL y LOS SECRETOS DE UNA DAMA**

Las Morochitas charleston y cantan que da gusto. —

En el teatro, desde el Politeama, para el público del barrio Es-

tañados, se pasan hoy las grandes super producciones:

**LA DE MIEL Y DE HIEL y LOS SECRETOS DE UNA DAMA**

Las Morochitas charleston y cantan que da gusto. —

En el teatro, desde el Politeama, para el público del barrio Es-

tañados, se pasan hoy las grandes super producciones:

**LA DE MIEL Y DE HIEL y LOS SECRETOS DE UNA DAMA**

Las Morochitas charleston y cantan que da gusto. —

En el teatro, desde el Politeama, para el público del barrio Es-

tañados, se pasan hoy las grandes super producciones:

**LA DE MIEL Y DE HIEL y LOS SECRETOS DE UNA DAMA**

Las Morochitas charleston y cantan que da gusto. —

En el teatro, desde el Politeama, para el público del barrio Es-

tañados, se pasan hoy las grandes super producciones:

**LA DE MIEL Y DE HIEL y LOS SECRETOS DE UNA DAMA**

Las Morochitas charleston y cantan que da gusto. —

En el teatro, desde el Politeama, para el público del barrio Es-

tañados, se pasan hoy las grandes super producciones:

**LA DE MIEL Y DE HIEL y LOS SECRETOS DE UNA DAMA**

Las Morochitas charleston y cantan que da gusto. —

En el teatro, desde el Politeama, para el público del barrio Es-

tañados, se pasan hoy las grandes super producciones:

**LA DE MIEL Y DE HIEL y LOS SECRETOS DE UNA DAMA**

Las Morochitas charleston y cantan que da gusto. —

En el teatro, desde el Politeama, para el público del barrio Es-

tañados, se pasan hoy las grandes super producciones:

**LA DE MIEL Y DE HIEL y LOS SECRETOS DE UNA DAMA**

Las Morochitas charleston y cantan que da gusto. —

En el teatro, desde el Politeama, para el público del barrio Es-

tañados, se pasan hoy las grandes super producciones:

**LA DE MIEL Y DE HIEL y LOS SECRETOS DE UNA DAMA**

Las Morochitas charleston y cantan que da gusto. —

En el teatro, desde el Politeama, para el público del barrio Es-

tañados, se pasan hoy las grandes super producciones:

**LA DE MIEL Y DE HIEL y LOS SECRETOS DE UNA DAMA**

Las Morochitas charleston y cantan que da gusto. —

**ROGELIO UGARTE**

En este teatro de la Plaza Bogotá van hoy dos preciosas películas

Se inicia hoy en el Rogelio Ugarte la serial del año, llena de situaciones nuevas, de motivos desconocidos, de una intriga apasionante que hace de esta cinta de misterio y lucha la más bella de cuantas ha producido la cinematografía: "La presión de la nieve".

Completará la función "La ballarina de Alejandría", una notable visión del oriente maravilloso, el Nilo legendario y el peregrino bajo la sombra de la palmera simbólica.

T-X

**¡Guerra a las bataclanas perturbadoras de maridos!**

La música, el baile, el canto y la alegría hacen que los maridos encuentren tentadoras a las bataclanas y desabridas a las esposas.

Señora: si Ud. quiere que su cara mitad sea invulnerable a estas tentaciones, compre una

Columbia Viva Tona o una Decca Portátil

**BETTEO y TREZZA**

los fomentadores de la dichosa vida de hogar.

Su almacén está en San Diego al lado del Esmeralda. Para más señas hay un verdadero mitin de gente en la puerta escuchando la mejor música del mundo.

T-X

**EL CIRCUITO VALENZUELA**

Si se encuentra contrariado por no tener lo que anhela, su remedio está en los teatros del Circuito Valenzuela.

Si gusta que le echen flores, siendo usted niña soltera, Flores la espera encantado esta noche en el Carrera.

Si quiere caras bonitas en un cuerpo escultural, el batallón se las brinda en el Teatro Nacional.

Y si prefiere los tangos, aperitivo del que ama, olga usted a Las Morochitas y vaya al Politeama.

Y con cine se los brindan a su pareja gentil, el Septiembre y el O'Higgins, el Esmeralda o el Brasil.

Como ayuda a soportar las mañas de sus niños, están todos los Domingos las matinales del Circuito.

Porque a todo el que esté inquieto y no encuentre lo que anhela, le viene listo el remedio el Circuito Valenzuela.

T-X

**LOS SUCEOS DE LA SEMANA A TRAVES DE LA PANTALLA**

**HOY ESTRENO**

ACTUALIDADES "LA NACION" N.º 122

EDITADAS POR ANDES FILM.

SUMARIO:

I. EL CAMPEONATO DE SELECCION DE LOS ATLETAS QUE FUERON A LIMA.

II. El problema de Tacna y Arica.

III. Incendio de un auto.

IV. Los aviadores del "Jesús de Gran Poder", en La Moneda.

V. Llegada a Santiago del ex-Presidente paraguayo, señor Ayala y vi-

da a la Moneda.

VI. Filmando la película "La Calle del Ensueño".

NOTAS DE VALPARAISO.

VII. Llegó al puerto el ex-Presidente Ayala.

VIII. Inauguración de la Semana del Niño.

IX. Desfile de bomberos.

EN LOS TEATROS:

VICTORIA, SPLENDID, PRINCIPAL, SETIEM-

BRE, en funciones vermouth y noche

ACTUALIDADES "LA NACION" N.º 121: LAS MODAS AL DIA

EN LOS TEATROS: IMPERIO, BRASIL

ACTUALIDADES "LA NACION" N.º 120

EN LOS TEATROS: IDEAL CINEMA—CONDELL

ACTUALIDADES "LA NACION" N.º 119

EN EL TEATRO O'HIGGINS

T-X

**EL TEATRO RECOLETA**

realiza el mayor esfuerzo que es posible llevar a cabo: pues presen-

ta la obra cumbre del cine,

**"Y EL MUNDO MAR-CHA"**

la expresión más pura y perfecta del séptimo arte, y el drama intenso y conmovedor de Louise Dresser y Jason Roberts, "SU HIJO, EL HE-ROE".

Está visto que no hay como el Recoleta para esto de prodigar grandes películas. Día a día sorprende a su público con sorpresas agradables.

Hoy da a conocer la obra cumbre de la pantalla, la que ha sido juzgada por todos los buenos escritores chilenos, en medio de sinceros elogios, la que va directamente al corazón sin artificios, "Y EL MUNDO MAR-CHA", concepción admirable de King Vidor, interpretada por James

T-X

**TEATRO CLUB DE SEÑORAS**

COMPANIA 1263

Hoy, a las 6.15, a pedido general se reprisa por última vez la hermosa super producción

**LA DAMA DE LAS CAMELIAS**

Interpretación admirable de NORMA TALMADGE. Regia presentación. Sólo para mayores. Orquesta Alex. Precios de costumbre.

Mañana Domingo: LA MUJER DESNUDA, de H. Batallé.

Martes: ERAN VALIENTES LOS 4 HERMANOS.

T-X

Murray y Eleanor Boardman, Además se dará el emocionante drama, "SU HIJO EL HEROE" que muestra la eterna tragedia íntima de las madres que se ven suplantadas en el

corazón de sus hijos por el afecto de la novia, creación de Louise Dresser, Jason Roberts, Warner Richmond y George Nichols.

T-X

**¡VENGANZA!**

Artistas Unidos PRESENTA

**DOLORES DEL RIO**

en la adaptación de la novela de Konrad Bercovici, "La Hija del Domador de Osos".

Rascha era una gitana fatal y una mujer heroica. Sembraba a su conjuro el dolor y ella misma retorció su alma en la tortura de un amor apasionado y terrible, ardiente e impetuoso

**MARTES 23**

**SPLENDID**













### Italia tendrá un nuevo escudo de armas

ROMA, 19.— La gaceta oficial publica un decreto, en el cual se anuncia que el escudo de armas del reino será modificado: será una combinación de las armas de la Casa de Saboya con el lictorio fascista.

Hasta ahora el escudo de armas de la Casa de Saboya y el lictorio fascista se habían visto uno al lado del otro en todos los edificios públicos.—(U. P.)

### ITALIA

#### TEMBORES EN LAS REGIONES CENTRO Y NORTE DEL PAIS

MILAN, 19.—A las 5.15 se produjo un suave temblor ondulatorio que no causó perjuicios.—(U. P.)

AVEZZANO, 19.—Ayer a las 20.15 horas, se sintió aquí un violento temblor de cuatro segundos de duración, acompañado de ruidos subterráneos.

El fenómeno, que no ocasionó perjuicios ni víctimas, se sintió también en todo el distrito de Mariska.—(U. P.)

BOLOGNA, 19.—A las 5.16 horas, se produjo un fuerte temblor, seguido de otros dos de menor intensidad.

Numerosas chimeneas cayeron y los habitantes de la ciudad huyeron al aire libre.

Muchas casas quedaron gravemente agrietadas en el villorrio de Ponte Ronca, que forma parte de la población de Zola Predosa.

En Parma, Piacenza y Modena se produjo un temblor ondulatorio de seis segundos de duración, que no causó perjuicios.

Tampoco hubo desgracias personales.—(U. P.)

#### EL SEÑOR PEDRO ISIGUEZ LLEGO A GENOVA

GENOVA, 19.— El delegado de Chile a la Liga de las Naciones, señor Pedro Isiguez, llegó a este puerto en viaje a Ginebra.—(U. P.)

### ESPAÑA

#### Conversaciones sobre la inauguración del pabellón chileno en Sevilla

MADRID, 19.— El Embajador de Chile, señor Rodríguez Mendoza, y el delegado chileno a la Exposición de Sevilla, señor Alberto Edwards, han conversado con el marqués de Estella, con quien se acordó la inauguración del pabellón chileno.—(U. P.)

#### SERA CLAUSURADA UNA NUEVA UNIVERSIDAD: LA DE BARCELONA

MADRID, 19.— Después de conferenciar con el Marqués de Estella, el Ministro de Instrucción declaró que sería clausurada la Facultad de Medicina de la Universidad de Salamanca.—(U. P.)

MADRID, 19.— Ha sido dado a la publicidad el decreto por el cual se declara clausurada la Facultad de Medicina de Salamanca hasta octubre del año próximo, y se autoriza a los catedráticos para concurrir voluntariamente a las cátedras.—(U. P.)

MADRID, 19.— Se ha dado a la publicidad el decreto por el que se clausura la Universidad de Barcelona hasta octubre del año 1930.—(U. P.)

MADRID, 19.— Se informa que el Gobierno ha decidido clausurar la Universidad de Barcelona.

Mientras tanto la situación en Valencia se hizo más difícil después de una manifestación de la cual resultaron heridos dos estudiantes a causa de una carga de la policía.—(U. P.)

### PERU

#### Jinarajadasa versus el Arzobispo de Lima

LIMA, 19.— El Arzobispo de Lima ha enviado a la prensa una carta en que dice que se prohíbe a los católicos asistir a las conferencias del teósofo Jinarajadasa, por estimar que sus enseñanzas son directamente contrarias a la doctrina de la Iglesia.

Dice el Arzobispo que todo el que asista a esas conferencias quedará automáticamente excomulgado de la Iglesia.—(U. P.)

LIMA, 19.— El teósofo Jinarajadasa dictó una conferencia esta tarde en el Teatro Municipal, después de lo cual miles de personas que lo aplaudían lo acompañaron en desfile por las principales calles de la ciudad, desde el teatro hasta el hotel en que se hospedaba.

Los manifestantes declararon que le habían hecho una demostración de adhesión por la contestación que dió Jinarajadasa a la carta del Arzobispo en que lo amenazaba con la excomunión.—(U. P.)

## MOTORES



#### MOTORES A BENCINA DE LA MARCA "LISTER"

Plantas generadoras de luz eléctrica "Lister" para casas de campo y haciendas. Motores para botes, marca "Evinrude".

Motores a parafina marca "Fairbanks-Morse".

**MORRISON y Cía.**

INGENIEROS

AHUMADA 67 — SANTIAGO

Cable

Cable

Cable

Cable

Cable

Cable

Cable

Cable

Cable

Cable

Cable

Cable

Cable

Cable

Cable

Cable

Cable

Cable

Cable

Cable

Cable

Cable

Cable

Cable

Cable

Cable

Cable

Cable

Cable

Cable

Cable

Cable

Cable

Cable

Cable

Cable

Cable

Cable

Cable

Cable

Cable

Cable

Cable

Cable

Cable

Cable

Cable

Cable

Cable

Cable

Cable

Cable

Cable

Cable

Cable

Cable

Cable

Cable

Cable

Cable

Cable

Cable

Cable

Cable

Cable

Cable

Cable

Cable

Cable

Cable

Cable

Cable

Cable

Cable

Cable

Cable

Cable

Cable

Cable

Cable

Cable

Cable

Cable

Cable

Cable

Cable

Cable

Cable

Cable

Cable

Cable

Cable

Cable

Cable

Cable

Cable

Cable

Cable

Cable

Cable

Cable

Cable

Cable

Cable

Cable

Cable

Cable

Cable

Cable

Cable

Cable

Cable

Cable

Cable

Cable

Cable

Cable

Cable

Cable

Cable

Cable

Cable

Cable

Cable

Cable

Cable

Cable

Cable

Cable

Cable

Cable

Cable

Cable

Cable

Cable

Cable

Cable

Cable

Cable

Cable

Cable

Cable

Cable

Cable

Cable

Cable

Cable

Cable

Cable

Cable

Cable

Cable

Cable

Cable

Cable

Cable

Cable

Cable

Cable

Cable

Cable

Cable

Cable

Cable

Cable

Cable

Cable

Cable

Cable

Cable

Cable

Cable

Cable

Cable

Cable

Cable

Cable

Cable

Cable

Cable

Cable

Cable

Cable

Cable

Cable

Cable

Cable

Cable

Cable

Cable

Cable

Cable

Cable

Cable

Cable

Cable

Cable

Cable

Cable

Cable

Cable

Cable

Cable

Cable

Cable

Cable

Cable

Cable

Cable

Cable

Cable

Cable

Cable

Cable

Cable

Cable

Cable

Cable

Cable

Cable

Cable

Cable

Cable

Cable

Cable

Cable

Cable

Cable

Cable

Cable

Cable

Cable

Cable

Cable

Cable

Cable

Cable

Cable



# El Excmo. Señor Ibáñez condecoró personalmente al general Millán Astray

LA CEREMONIA SE REALIZÓ EN EL DESPACHO DE S. E.

EL ILUSTRE HUESPED VISITÓ AL CANCILLER

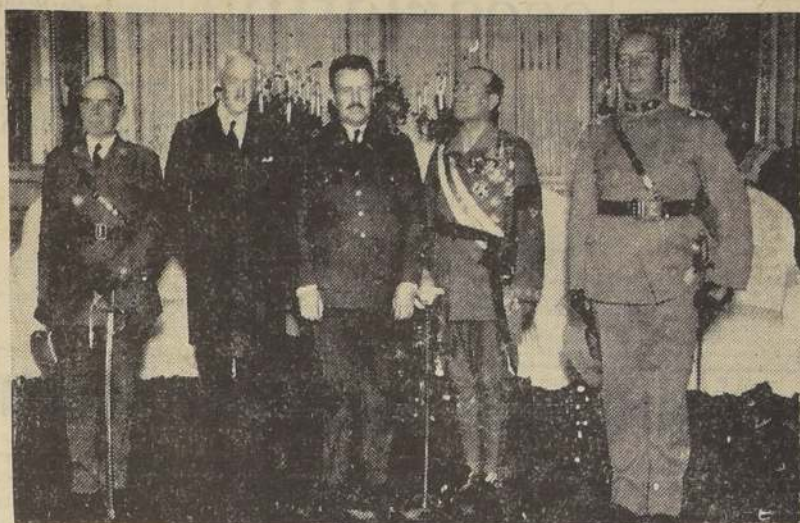

S. E. el Presidente de la República en compañía de Millán Astray en el Salón de Honor de la Moneda

## La ceremonia de la condecoración

Era poco más de mediodía, cuando el General Millán Astray, penetraba al despacho del Primer Mandatario, don Carlos Ibáñez del Campo, siendo presentado por el Excmo. Embajador de España, Marqués de Bernal.

S. E. saludó con suma cordialidad al distinguido visitante, expresándole que se alegraba de poder estrechar la mano de un héroe condecorado en los campos de batalla y que había dado gloria a su país.

El Excmo. señor Ibáñez agregó que, condecorado con el espíritu de su Gobierno, de dignificar las

grandes acciones, otorgando distinciones oficiales a quienes se han hecho merecedores de ellas, había acordado hacerle entrega de la condecoración al Mérito de Comendador con Placa.

Acto seguido el Presidente de la República se acercó al General Millán Astray y prendió sobre su pecho la condecoración, diciéndole que era un honor para él honrar a un héroe tan valeroso y grande como el vuestro.

Millán Astray agradeció con palabras cordiales la exquisita atención del Presidente de la República.

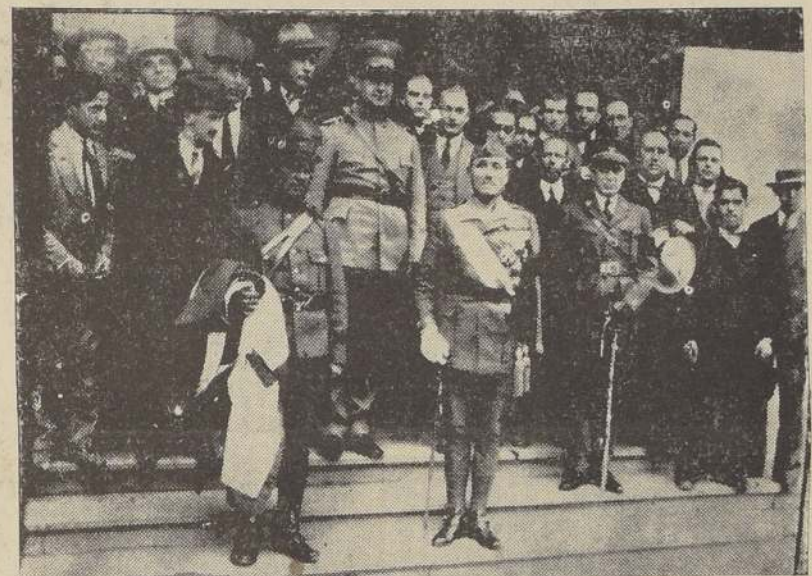

El general Millán Astray saliendo de la Moneda.

la cordialidad con que en cada uno de ellos fue recibido.

En generosas expresiones que acentuaban la grandeza de su alma, el vencedor de cien combates sintió toda su simpatía hacia el Ejército de Chile.

Así, el ilustre jefe militar español, dijo ayer:

"Situando la modestia en su grado mínimo, puedo asegurar que he vivido momentos inolvidables en mi visita a los cuarteles de Santiago".

Luego elogió la disciplina, el espíritu militar y la gallardía del soldado chileno, agregando que el recibimiento de que se le había hecho objeto en el Dragón y Taura, le habían conmovido profundamente.

La camaradería con que se me acogió, terminó diciendo el Héroe de Melilla, me dieron la impresión de encontrarme entre camaradas del Ejército de mi patria.

EL PROGRAMA DE HOY

En las primeras horas de la mañana de hoy, el general Millán Astray recorrerá en automóvil la ciudad y sus alrededores.

En estas visitas será acompañado de su ayudante chileno, mayor señor Portales, y de algunos miembros de la Embajada de España.

ALMUERZO EN EL CLUB MILITAR

A las 13 horas de hoy tendrá lugar en el Club Militar el almuerzo que los generales y jefes superiores del Ejército ofrecen en honor del distinguido huésped.

A esta manifestación ha sido invitado el señor Ministro de Guerra, general don Bartolomé Blachère.

VISITA A LA ESCUELA MILITAR

En la tarde de hoy, a las 15.30 horas, el general Millán Astray hará una visita a la Escuela Militar, donde se le hará objeto de una brillante recepción.

Durante esta visita, los alumnos de la Escuela harán una presentación al heroico visitante, seguida de una manifestación en el Casino de Oficiales.

RECEPCIÓN EN HONOR DE LA SRA. DE MILLÁN ASTRAY

A las 19.30 horas de hoy tendrá lugar en la casa de la señora de Millán Astray una recepción en honor de la señora de Millán Astray.

Durante esta recepción se festejará a los invitados con un exquisito menú, y la reunión será amenizada por una espléndida orquesta.

POSIBLE VIAJE A VALPARAISO

Es muy posible que en el día de mañana el general Millán Astray se dirija a Valparaíso, accediendo a numerosas invitaciones que ha recibido de diferentes círculos de ese puerto.

En Valparaíso se prepara un grandioso recibimiento al distinguido militar español.



En el Regimiento Tacna

## El Adicto Militar de la Embajada argentina

PASO AYER A DESPEDIRSE DE NUESTRO PRIMER MANDATARIO

Ayer estuvo a despedirse de S. E. el Adicto Militar de la Embajada de Argentina, mayor señor Alfredo P. Escobar, quien en obediencia de las instrucciones impartidas por su Gobierno, deberá dirigirse a su país por la combinación transandina de mañana.

Accompañado al mayor señor Escobar en esta visita, el Embajador de la República argentina, Excmo. señor don Federico Quintana.

El Adicto Militar de la Embajada argentina, mayor señor Alfredo P. Escobar, quien en obediencia de las instrucciones impartidas por su Gobierno, deberá dirigirse a su país por la combinación transandina de mañana.

Accompañado al mayor señor Escobar en esta visita, el Embajador de la República argentina, Excmo. señor don Federico Quintana.

## Sobre instalaciones telefónicas

A propósito de una información aparecida ayer en nuestro diario referente a algunos reclamos formulados a la Dirección de Servicios Eléctricos y concernientes a algunas diferencias en el cobro de instalaciones telefónicas, hemos recibido la visita de un empleado de la Empresa que maneja estos servicios, quien nos ha manifestado que los cuatro o cinco casos suscitados solo

se debían a la equivocación de un empleado, cuyo error ha sido solucionado en su debido tiempo y por lo cual se ha dado cuenta a dicha Dirección las medidas tomadas en orden a su pronta solución.

Así, nos dijo, se han evitado dificultades que están muy lejos de interpretar el ánimo de la Empresa para con sus suscriptores.

## El Sub-Secretario de Educación

VISITÓ LA ESCUELA NOCTURNA DEL LICEO DE APLICACION

Como anunciamos, ayer, el Sub-Secretario de Educación, don Carlos Monreal, visitó la Escuela Nocturna del Liceo de Aplicación, donde se le hizo una recepción.

El señor Monreal se impuso detenidamente del estado de funcionamiento de la mencionada escuela, la cual cuenta en la actualidad con 170 alumnos de matrícula.

El señor Monreal se impuso detenidamente del estado de funcionamiento de la mencionada escuela, la cual cuenta en la actualidad con 170 alumnos de matrícula.

El señor Monreal se impuso detenidamente del estado de funcionamiento de la mencionada escuela, la cual cuenta en la actualidad con 170 alumnos de matrícula.

El señor Monreal se impuso detenidamente del estado de funcionamiento de la mencionada escuela, la cual cuenta en la actualidad con 170 alumnos de matrícula.

El señor Monreal se impuso detenidamente del estado de funcionamiento de la mencionada escuela, la cual cuenta en la actualidad con 170 alumnos de matrícula.

El señor Monreal se impuso detenidamente del estado de funcionamiento de la mencionada escuela, la cual cuenta en la actualidad con 170 alumnos de matrícula.

El señor Monreal se impuso detenidamente del estado de funcionamiento de la mencionada escuela, la cual cuenta en la actualidad con 170 alumnos de matrícula.

El señor Monreal se impuso detenidamente del estado de funcionamiento de la mencionada escuela, la cual cuenta en la actualidad con 170 alumnos de matrícula.

El señor Monreal se impuso detenidamente del estado de funcionamiento de la mencionada escuela, la cual cuenta en la actualidad con 170 alumnos de matrícula.

El señor Monreal se impuso detenidamente del estado de funcionamiento de la mencionada escuela, la cual cuenta en la actualidad con 170 alumnos de matrícula.

El señor Monreal se impuso detenidamente del estado de funcionamiento de la mencionada escuela, la cual cuenta en la actualidad con 170 alumnos de matrícula.

El señor Monreal se impuso detenidamente del estado de funcionamiento de la mencionada escuela, la cual cuenta en la actualidad con 170 alumnos de matrícula.

El señor Monreal se impuso detenidamente del estado de funcionamiento de la mencionada escuela, la cual cuenta en la actualidad con 170 alumnos de matrícula.

El señor Monreal se impuso detenidamente del estado de funcionamiento de la mencionada escuela, la cual cuenta en la actualidad con 170 alumnos de matrícula.

El señor Monreal se impuso detenidamente del estado de funcionamiento de la mencionada escuela, la cual cuenta en la actualidad con 170 alumnos de matrícula.

El señor Monreal se impuso detenidamente del estado de funcionamiento de la mencionada escuela, la cual cuenta en la actualidad con 170 alumnos de matrícula.

El señor Monreal se impuso detenidamente del estado de funcionamiento de la mencionada escuela, la cual cuenta en la actualidad con 170 alumnos de matrícula.

El señor Monreal se impuso detenidamente del estado de funcionamiento de la mencionada escuela, la cual cuenta en la actualidad con 170 alumnos de matrícula.

## El personal de los Departamentos de Ferrocarriles e Hidráulica

HA QUEDADO DESIGNADO POR LA DIRECCION DE OBRAS PUBLICAS

El Director de Obras Públicas don Rodolfo Jaramillo ha expedido los nombramientos del personal de los departamentos de Ferrocarriles e Hidráulica.

Para desempeñar los puestos arriba mencionados se han contratado a las siguientes personas:

Director del departamento, al ingeniero don Teodoro Schmidt.

Ingeniero jefe de la sección construcción, al ingeniero don Gabriel Quiroz.

Ingeniero de la sección estudios, al ingeniero don Abel Munizaga Ossandón.

Ingeniero, al señor Tullio Riveros Pasquel.

Ingeniero, al señor Kurt Uttermann.

Oficial de Partes y Archivero, a don Luis Alamos Demare.

DEPARTAMENTO DE HIDRAULICA

Director del departamento, a don Servando Oyandiel; Ingeniero Visitador, a don Guillermo Arceaga Delgado; Ingeniero Jefe Sección Construcción, a don Régulo Anguita; Oficial de Partes y Archivero, a don Carlos Samit Muñoz; y Contador, a don Humberto Bottero.

SE NOMBRO AYER

Con fecha de ayer el Ministerio de Justicia aceptó la renuncia que hizo de su cargo de boticario-enfermero de la Casa de Menores, don Marcos Núñez Oróstegui, y nombro en su reemplazo a don Carlos Guerra Perella.

Con fecha de ayer el Ministerio de Justicia aceptó la renuncia que hizo de su cargo de boticario-enfermero de la Casa de Menores, don Marcos Núñez Oróstegui, y nombro en su reemplazo a don Carlos Guerra Perella.

Con fecha de ayer el Ministerio de Justicia aceptó la renuncia que hizo de su cargo de boticario-enfermero de la Casa de Menores, don Marcos Núñez Oróstegui, y nombro en su reemplazo a don Carlos Guerra Perella.

Con fecha de ayer el Ministerio de Justicia aceptó la renuncia que hizo de su cargo de boticario-enfermero de la Casa de Menores, don Marcos Núñez Oróstegui, y nombro en su reemplazo a don Carlos Guerra Perella.

Con fecha de ayer el Ministerio de Justicia aceptó la renuncia que hizo de su cargo de boticario-enfermero de la Casa de Menores, don Marcos Núñez Oróstegui, y nombro en su reemplazo a don Carlos Guerra Perella.

Con fecha de ayer el Ministerio de Justicia aceptó la renuncia que hizo de su cargo de boticario-enfermero de la Casa de Menores, don Marcos Núñez Oróstegui, y nombro en su reemplazo a don Carlos Guerra Perella.

Con fecha de ayer el Ministerio de Justicia aceptó la renuncia que hizo de su cargo de boticario-enfermero de la Casa de Menores, don Marcos Núñez Oróstegui, y nombro en su reemplazo a don Carlos Guerra Perella.

Con fecha de ayer el Ministerio de Justicia aceptó la renuncia que hizo de su cargo de boticario-enfermero de la Casa de Menores, don Marcos Núñez Oróstegui, y nombro en su reemplazo a don Carlos Guerra Perella.

## Comisión de Reformas a la Constitución y a la Ley de Elecciones

VOLVERA A REUNIRSE MAÑANA EN LA TARDE

Encuentran en vigencia en materia electoral, habiendo dado ya término al estudio y revisión de las disposiciones constitucionales.

Los miembros de la referida Comisión volverán a reunirse extraordinariamente mañana Domingo, entre las 15 y las 19 horas, en el Ministerio del Interior.

La Comisión volverá a reunirse extraordinariamente mañana Domingo, entre las 15 y las 19 horas, en el Ministerio del Interior.

La Comisión volverá a reunirse extraordinariamente mañana Domingo, entre las 15 y las 19 horas, en el Ministerio del Interior.

La Comisión volverá a reunirse extraordinariamente mañana Domingo, entre las 15 y las 19 horas, en el Ministerio del Interior.

La Comisión volverá a reunirse extraordinariamente mañana Domingo, entre las 15 y las 19 horas, en el Ministerio del Interior.

La Comisión volverá a reunirse extraordinariamente mañana Domingo, entre las 15 y las 19 horas, en el Ministerio del Interior.

La Comisión volverá a reunirse extraordinariamente mañana Domingo, entre las 15 y las 19 horas, en el Ministerio del Interior.

La Comisión volverá a reunirse extraordinariamente mañana Domingo, entre las 15 y las 19 horas, en el Ministerio del Interior.

La Comisión volverá a reunirse extraordinariamente mañana Domingo, entre las 15 y las 19 horas, en el Ministerio del Interior.

La Comisión volverá a reunirse extraordinariamente mañana Domingo, entre las 15 y las 19 horas, en el Ministerio del Interior.

La Comisión volverá a reunirse extraordinariamente mañana Domingo, entre las 15 y las 19 horas, en el Ministerio del Interior.

La Comisión volverá a reunirse extraordinariamente mañana Domingo, entre las 15 y las 19 horas, en el Ministerio del Interior.

La Comisión volverá a reunirse extraordinariamente mañana Domingo, entre las 15 y las 19 horas, en el Ministerio del Interior.

La Comisión volverá a reunirse extraordinariamente mañana Domingo, entre las 15 y las 19 horas, en el Ministerio del Interior.

La Comisión volverá a reunirse extraordinariamente mañana Domingo, entre las 15 y las 19 horas, en el Ministerio del Interior.

La Comisión volverá a reunirse extraordinariamente mañana Domingo, entre las 15 y las 19 horas, en el Ministerio del Interior.

La Comisión volverá a reunirse extraordinariamente mañana Domingo, entre las 15 y las 19 horas, en el Ministerio del Interior.

La Comisión volverá a reunirse extraordinariamente mañana Domingo, entre las 15 y las 19 horas, en el Ministerio del Interior.

La Comisión volverá a reunirse extraordinariamente mañana Domingo, entre las 15 y las 19 horas, en el Ministerio del Interior.

La Comisión volverá a reunirse extraordinariamente mañana Domingo, entre las 15 y las 19 horas, en el Ministerio del Interior.

La Comisión volverá a reunirse extraordinariamente mañana Domingo, entre las 15 y las 19 horas, en el Ministerio del Interior.

La Comisión volverá a reunirse extraordinariamente mañana Domingo, entre las 15 y las 19 horas, en el Ministerio del Interior.

La Comisión volverá a reunirse extraordinariamente mañana Domingo, entre las 15 y las 19 horas, en el Ministerio del Interior.

La Comisión volverá a reunirse extraordinariamente mañana Domingo, entre las 15 y las 19 horas, en el Ministerio del Interior.

La Comisión volverá a reunirse extraordinariamente mañana Domingo, entre las 15 y las 19 horas, en el Ministerio del Interior.

## Ministro de Fomento se dirige hoy a Río Blanco

DESPUES LOS ESTABLECIMIENTOS FABRILES Y LOS SERVICIOS DE PESQUERIA DE VALPARAISO

Schmidt, acompañado del Sub-Secretario de Fomento, don Juan Ignacio García, Director del Departamento de Minas y Colonización, don Ernesto

Schmidt, acompañado del Sub-Secretario de Fomento, don Juan Ignacio García, Director del Departamento de Minas y Colonización, don Ernesto

Schmidt, acompañado del Sub-Secretario de Fomento, don Juan Ignacio García, Director del Departamento de Minas y Colonización, don Ernesto

Schmidt, acompañado del Sub-Secretario de Fomento, don Juan Ignacio García, Director del Departamento de Minas y Colonización, don Ernesto

Schmidt, acompañado del Sub-Secretario de Fomento, don Juan Ignacio García, Director del Departamento de Minas y Colonización, don Ernesto

Schmidt, acompañado del Sub-Secretario de Fomento, don Juan Ignacio García, Director del Departamento de Minas y Colonización, don Ernesto

Schmidt, acompañado del Sub-Secretario de Fomento, don Juan Ignacio García, Director del Departamento de Minas y Colonización, don Ernesto

Schmidt, acompañado del Sub-Secretario de Fomento, don Juan Ignacio García, Director del Departamento de Minas y Colonización, don Ernesto

Schmidt, acompañado del Sub-Secretario de Fomento, don Juan Ignacio García, Director del Departamento de Minas y Colonización, don Ernesto

Schmidt, acompañado del Sub-Secretario de Fomento, don Juan Ignacio García, Director del Departamento de Minas y Colonización, don Ernesto

Schmidt, acompañado del Sub-Secretario de Fomento, don Juan Ignacio García, Director del Departamento de Minas y Colonización, don Ernesto

Schmidt, acompañado del Sub-Secretario de Fomento, don Juan Ignacio García, Director del Departamento de Minas y Colonización, don Ernesto

Schmidt, acompañado del Sub-Secretario de Fomento, don Juan Ignacio García, Director del Departamento de Minas y Colonización, don Ernesto

Schmidt, acompañado del Sub-Secretario de Fomento, don Juan Ignacio García, Director del Departamento de Minas y Colonización, don Ernesto

Schmidt, acompañado del Sub-Secretario de Fomento, don Juan Ignacio García, Director del Departamento de Minas y Colonización, don Ernesto

Schmidt, acompañado del Sub-Secretario de Fomento, don Juan Ignacio García, Director del Departamento de Minas y Colonización, don Ernesto

Schmidt, acompañado del Sub-Secretario de Fomento, don Juan Ignacio García, Director del Departamento de Minas y Colonización, don Ernesto

Schmidt, acompañado del Sub-Secretario de Fomento, don Juan Ignacio García, Director del Departamento de Minas y Colonización, don Ernesto

Schmidt, acompañado del Sub-Secretario de Fomento, don Juan Ignacio García, Director del Departamento de Minas y Colonización, don Ernesto

## Viajeros llegados por la combinación de anoche

Por la combinación transandina de anoche llegaron los siguientes viajeros:

Ena de Rosenbaum e hijos, Pascual Venturini, Raimundo Alonso, M. Marhu, Juan Traves, Federico Hartshel, Carlos de Silva, Ruperto Werharter, M. Valenzuela, M. Vidal, C. Martínez, A. Anguita, Justino Reardon, Manuel Castañal y familia, George Gliden y señora, Alberto Gallo, Carlos Kormein, Fernando Guerra, Willy Gallard, Luis Shade, Eduardo del Barrio, Silvio Rodríguez y Max Rosch.

Ena de Rosenbaum e hijos, Pascual Venturini, Raimundo Alonso, M. Marhu, Juan Traves, Federico Hartshel, Carlos de Silva, Ruperto Werharter, M. Valenzuela, M. Vidal, C. Martínez, A. Anguita, Justino Reardon, Manuel Castañal y familia, George Gliden y señora, Alberto Gallo, Carlos Kormein, Fernando Guerra, Willy Gallard, Luis Shade, Eduardo del Barrio, Silvio Rodríguez y Max Rosch.

Ena de Rosenbaum e hijos, Pascual Venturini, Raimundo Alonso, M. Marhu, Juan Traves, Federico Hartshel, Carlos de Silva, Ruperto Werharter, M. Valenzuela, M. Vidal, C. Martínez, A. Anguita, Justino Reardon, Manuel Castañal y familia, George Gliden y señora, Alberto Gallo, Carlos Kormein, Fernando Guerra, Willy Gallard, Luis Shade, Eduardo del Barrio, Silvio Rodríguez y Max Rosch.

Ena de Rosenbaum e hijos, Pascual Venturini, Raimundo Alonso, M. Marhu, Juan Traves, Federico Hartshel, Carlos de Silva, Ruperto Werharter, M. Valenzuela, M. Vidal, C. Martínez, A. Anguita, Justino Reardon, Manuel Castañal y familia, George Gliden y señora, Alberto Gallo, Carlos Kormein, Fernando Guerra, Willy Gallard, Luis Shade, Eduardo del Barrio, Silvio Rodríguez y Max Rosch.

Ena de Rosenbaum e hijos, Pascual Venturini, Raimundo Alonso, M. Marhu, Juan Traves, Federico Hartshel, Carlos de Silva, Ruperto Werharter, M. Valenzuela, M. Vidal, C. Martínez, A. Anguita, Justino Reardon, Manuel Castañal y familia, George Gliden y señora, Alberto Gallo, Carlos Kormein, Fernando Guerra, Willy Gallard, Luis Shade, Eduardo del Barrio, Silvio Rodríguez y Max Rosch.

Ena de Rosenbaum e hijos, Pascual Venturini, Raimundo Alonso, M. Marhu, Juan Traves, Federico Hartshel, Carlos de Silva, Ruperto Werharter, M. Valenzuela, M. Vidal, C. Martínez, A. Anguita, Justino Reardon, Manuel Castañal y familia, George Gliden y señora, Alberto Gallo, Carlos Kormein, Fernando Guerra, Willy Gallard, Luis Shade, Eduardo del Barrio, Silvio Rodríguez y Max Rosch.

Ena de Rosenbaum e hijos, Pascual Venturini, Raimundo Alonso, M. Marhu, Juan Traves, Federico Hartshel, Carlos de Silva, Ruperto Werharter, M. Valenzuela, M. Vidal, C. Martínez, A. Anguita, Justino Reardon, Manuel Castañal y familia, George Gliden y señora, Alberto Gallo, Carlos Kormein, Fernando Guerra, Willy Gallard, Luis Shade, Eduardo del Barrio, Silvio Rodríguez y Max Rosch.

Ena de Rosenbaum e hijos, Pascual Venturini, Raimundo Alonso, M. Marhu, Juan Traves, Federico Hartshel, Carlos de Silva, Ruperto Werharter, M. Valenzuela, M. Vidal, C. Martínez, A. Anguita, Justino Reardon, Manuel Castañal y familia, George Gliden y señora, Alberto Gallo, Carlos Kormein, Fernando Guerra, Willy Gallard, Luis Shade, Eduardo del Barrio, Silvio Rodríguez y Max Rosch.

Ena de Rosenbaum e hijos, Pascual Venturini, Raimundo Alonso, M. Marhu, Juan Traves, Federico Hartshel, Carlos de Silva, Ruperto Werharter, M. Valenzuela, M. Vidal, C. Martínez, A. Anguita, Justino Reardon, Manuel Castañal y familia, George Gliden y señora, Alberto Gallo, Carlos Kormein, Fernando Guerra, Willy Gallard, Luis Shade, Eduardo del Barrio, Silvio Rodríguez y Max Rosch.

Ena de Rosenbaum e hijos, Pascual Venturini, Raimundo Alonso, M. Marhu, Juan Traves, Federico Hartshel, Carlos de Silva, Ruperto Werharter, M. Valenzuela, M. Vidal, C. Martínez, A. Anguita, Justino Reardon, Manuel Castañal y familia, George Gliden y señora, Alberto Gallo, Carlos Kormein, Fernando Guerra, Willy Gallard, Luis Shade, Eduardo del Barrio, Silvio Rodríguez y Max Rosch.

Ena de Rosenbaum e hijos, Pascual Venturini, Raimundo Alonso, M. Marhu, Juan Traves, Federico Hartshel, Carlos de Silva, Ruperto Werharter, M. Valenzuela, M. Vidal, C. Martínez, A. Anguita, Justino Reardon, Manuel Castañal y familia, George Gliden y señora, Alberto Gallo, Carlos Kormein, Fernando Guerra, Willy Gallard, Luis Shade, Eduardo del Barrio, Silvio Rodríguez y Max Rosch.

Ena de Rosenbaum e hijos, Pascual Venturini, Raimundo Alonso, M. Marhu, Juan Traves, Federico Hartshel, Carlos de Silva, Ruperto Werharter, M. Valenzuela, M. Vidal, C. Martínez, A. Anguita, Justino Reardon, Manuel Castañal y familia, George Gliden y señora, Alberto Gallo, Carlos Kormein, Fernando Guerra, Willy Gallard, Luis Shade, Eduardo del Barrio, Silvio Rodríguez y Max Rosch.

Ena de Rosenbaum e hijos, Pascual Venturini, Raimundo Alonso, M. Marhu, Juan Traves, Federico Hartshel, Carlos de Silva, Ruperto Werharter, M. Valenzuela, M. Vidal, C. Martínez, A. Anguita, Justino Reardon, Manuel Castañal y familia, George Gliden y señora, Alberto Gallo, Carlos Kormein, Fernando Guerra, Willy Gallard, Luis Shade, Eduardo del Barrio, Silvio Rodríguez y Max Rosch.

Ena de Rosenbaum e hijos, Pascual Venturini, Raimundo Alonso, M. Marhu, Juan Traves, Federico Hartshel, Carlos de Silva, Ruperto Werharter, M. Valenzuela, M. Vidal, C. Martínez, A. Anguita, Justino Reardon, Manuel Castañal y familia, George Gliden y señora, Alberto Gallo, Carlos Kormein, Fernando Guerra, Willy Gallard, Luis Shade, Eduardo del Barrio, Silvio Rodríguez y Max Rosch.

Ena de Rosenbaum e hijos, Pascual Venturini, Raimundo Alonso, M. Marhu, Juan Traves, Federico Hartshel, Carlos de Silva, Ruperto Werharter, M. Valenzuela, M. Vidal, C. Martínez, A. Anguita, Justino Reardon, Manuel Castañal y familia, George Gliden y señora, Alberto Gallo, Carlos Kormein, Fernando Guerra, Willy Gallard, Luis Shade, Eduardo del Barrio, Silvio Rodríguez y Max Rosch.

Ena de Rosenbaum e hijos, Pascual Venturini, Raimundo Alonso, M. Marhu, Juan Traves, Federico Hartshel, Carlos de Silva, Ruperto Werharter, M. Valenzuela, M. Vidal, C. Martínez, A. Anguita, Justino Reardon, Manuel Castañal y familia, George Gliden y señora, Alberto Gallo, Carlos Kormein, Fernando Guerra, Willy Gallard, Luis Shade, Eduardo del Barrio, Silvio Rodríguez y Max Rosch.

Ena de Rosenbaum e hijos, Pascual Venturini, Raimundo Alonso, M. Marhu, Juan Traves, Federico Hartshel, Carlos de Silva, Ruperto Werharter, M. Valenzuela, M. Vidal, C. Martínez, A. Anguita, Justino Reardon, Manuel Castañal y familia, George Gliden y señora, Alberto Gallo, Carlos Kormein, Fernando Guerra, Willy Gallard, Luis Shade, Eduardo del Barrio, Silvio Rodríguez y Max Rosch.

Ena de Rosenbaum e hijos, Pascual Venturini, Raimundo Alonso, M. Marhu, Juan Traves, Federico Hartshel, Carlos de Silva, Ruperto Werharter, M. Valenzuela, M. Vidal, C. Martínez, A. Anguita, Justino Reardon, Manuel Castañal y familia, George Gliden y señora, Alberto Gallo, Carlos Kormein, Fernando Guerra, Willy Gallard, Luis Shade, Eduardo del Barrio, Silvio Rodríguez y Max Rosch.

## En una escuela de Costa Rica se rindió un homenaje a Chile

A DICHO ACTO CONCURRIERON EL PRESIDENTE DE LA REPUBLICA Y MIEMBROS DEL CUERPO DIPLOMATICO

El Encargado de Negocios de Chile en San José, de Costa Rica, ha informado a la Cancillería que ayer se efectuó en el mejor colegio de la ciudad de Cartago una grandiosa fiesta escolar en homenaje a nuestro país, a la cual asistieron el Presidente de la República, el Cuerpo Diplomático,

El Encargado de Negocios de Chile en San José, de Costa Rica, ha informado a la Cancillería que ayer se efectuó en el mejor colegio de la ciudad de Cartago una grandiosa fiesta escolar en homenaje a nuestro país, a la cual asistieron el Presidente de la República, el Cuerpo Diplomático,

El Encargado de Negocios de Chile en San José, de Costa Rica, ha informado















## V A L P A R A I S O

## EL ÚLTIMO NUMERO DE LA SEMANA DEL NIÑO QUE SE REALIZA HOY SERA DESTINADO A LOS DEPORTES

El día de ayer fue dedicado a la salud. — LA EXPOSICION SE CLAUSURARA MANANA. — EL CONCURSO DE LACTANTES

El día de ayer se siguió con el programa de la semana del niño, con mayor entusiasmo que en los días anteriores. La semana del niño, organizada por el Rotary Club de Valparaíso, ha sido un éxito. El programa que se ha seguido en todas las partes y que ha sido de gran utilidad para los niños, ha sido el de la salud. Los niños han sido examinados por los médicos de la ciudad, y se les han dado consejos sobre la salud y la higiene.

El día de ayer se siguió con el programa de la semana del niño, con mayor entusiasmo que en los días anteriores. La semana del niño, organizada por el Rotary Club de Valparaíso, ha sido un éxito. El programa que se ha seguido en todas las partes y que ha sido de gran utilidad para los niños, ha sido el de la salud. Los niños han sido examinados por los médicos de la ciudad, y se les han dado consejos sobre la salud y la higiene.

El día de ayer se siguió con el programa de la semana del niño, con mayor entusiasmo que en los días anteriores. La semana del niño, organizada por el Rotary Club de Valparaíso, ha sido un éxito. El programa que se ha seguido en todas las partes y que ha sido de gran utilidad para los niños, ha sido el de la salud. Los niños han sido examinados por los médicos de la ciudad, y se les han dado consejos sobre la salud y la higiene.

El día de ayer se siguió con el programa de la semana del niño, con mayor entusiasmo que en los días anteriores. La semana del niño, organizada por el Rotary Club de Valparaíso, ha sido un éxito. El programa que se ha seguido en todas las partes y que ha sido de gran utilidad para los niños, ha sido el de la salud. Los niños han sido examinados por los médicos de la ciudad, y se les han dado consejos sobre la salud y la higiene.

El día de ayer se siguió con el programa de la semana del niño, con mayor entusiasmo que en los días anteriores. La semana del niño, organizada por el Rotary Club de Valparaíso, ha sido un éxito. El programa que se ha seguido en todas las partes y que ha sido de gran utilidad para los niños, ha sido el de la salud. Los niños han sido examinados por los médicos de la ciudad, y se les han dado consejos sobre la salud y la higiene.

El día de ayer se siguió con el programa de la semana del niño, con mayor entusiasmo que en los días anteriores. La semana del niño, organizada por el Rotary Club de Valparaíso, ha sido un éxito. El programa que se ha seguido en todas las partes y que ha sido de gran utilidad para los niños, ha sido el de la salud. Los niños han sido examinados por los médicos de la ciudad, y se les han dado consejos sobre la salud y la higiene.

El día de ayer se siguió con el programa de la semana del niño, con mayor entusiasmo que en los días anteriores. La semana del niño, organizada por el Rotary Club de Valparaíso, ha sido un éxito. El programa que se ha seguido en todas las partes y que ha sido de gran utilidad para los niños, ha sido el de la salud. Los niños han sido examinados por los médicos de la ciudad, y se les han dado consejos sobre la salud y la higiene.

El día de ayer se siguió con el programa de la semana del niño, con mayor entusiasmo que en los días anteriores. La semana del niño, organizada por el Rotary Club de Valparaíso, ha sido un éxito. El programa que se ha seguido en todas las partes y que ha sido de gran utilidad para los niños, ha sido el de la salud. Los niños han sido examinados por los médicos de la ciudad, y se les han dado consejos sobre la salud y la higiene.

El día de ayer se siguió con el programa de la semana del niño, con mayor entusiasmo que en los días anteriores. La semana del niño, organizada por el Rotary Club de Valparaíso, ha sido un éxito. El programa que se ha seguido en todas las partes y que ha sido de gran utilidad para los niños, ha sido el de la salud. Los niños han sido examinados por los médicos de la ciudad, y se les han dado consejos sobre la salud y la higiene.

El día de ayer se siguió con el programa de la semana del niño, con mayor entusiasmo que en los días anteriores. La semana del niño, organizada por el Rotary Club de Valparaíso, ha sido un éxito. El programa que se ha seguido en todas las partes y que ha sido de gran utilidad para los niños, ha sido el de la salud. Los niños han sido examinados por los médicos de la ciudad, y se les han dado consejos sobre la salud y la higiene.

El día de ayer se siguió con el programa de la semana del niño, con mayor entusiasmo que en los días anteriores. La semana del niño, organizada por el Rotary Club de Valparaíso, ha sido un éxito. El programa que se ha seguido en todas las partes y que ha sido de gran utilidad para los niños, ha sido el de la salud. Los niños han sido examinados por los médicos de la ciudad, y se les han dado consejos sobre la salud y la higiene.

El día de ayer se siguió con el programa de la semana del niño, con mayor entusiasmo que en los días anteriores. La semana del niño, organizada por el Rotary Club de Valparaíso, ha sido un éxito. El programa que se ha seguido en todas las partes y que ha sido de gran utilidad para los niños, ha sido el de la salud. Los niños han sido examinados por los médicos de la ciudad, y se les han dado consejos sobre la salud y la higiene.

El día de ayer se siguió con el programa de la semana del niño, con mayor entusiasmo que en los días anteriores. La semana del niño, organizada por el Rotary Club de Valparaíso, ha sido un éxito. El programa que se ha seguido en todas las partes y que ha sido de gran utilidad para los niños, ha sido el de la salud. Los niños han sido examinados por los médicos de la ciudad, y se les han dado consejos sobre la salud y la higiene.

El día de ayer se siguió con el programa de la semana del niño, con mayor entusiasmo que en los días anteriores. La semana del niño, organizada por el Rotary Club de Valparaíso, ha sido un éxito. El programa que se ha seguido en todas las partes y que ha sido de gran utilidad para los niños, ha sido el de la salud. Los niños han sido examinados por los médicos de la ciudad, y se les han dado consejos sobre la salud y la higiene.

El día de ayer se siguió con el programa de la semana del niño, con mayor entusiasmo que en los días anteriores. La semana del niño, organizada por el Rotary Club de Valparaíso, ha sido un éxito. El programa que se ha seguido en todas las partes y que ha sido de gran utilidad para los niños, ha sido el de la salud. Los niños han sido examinados por los médicos de la ciudad, y se les han dado consejos sobre la salud y la higiene.

El día de ayer se siguió con el programa de la semana del niño, con mayor entusiasmo que en los días anteriores. La semana del niño, organizada por el Rotary Club de Valparaíso, ha sido un éxito. El programa que se ha seguido en todas las partes y que ha sido de gran utilidad para los niños, ha sido el de la salud. Los niños han sido examinados por los médicos de la ciudad, y se les han dado consejos sobre la salud y la higiene.

El día de ayer se siguió con el programa de la semana del niño, con mayor entusiasmo que en los días anteriores. La semana del niño, organizada por el Rotary Club de Valparaíso, ha sido un éxito. El programa que se ha seguido en todas las partes y que ha sido de gran utilidad para los niños, ha sido el de la salud. Los niños han sido examinados por los médicos de la ciudad, y se les han dado consejos sobre la salud y la higiene.

El día de ayer se siguió con el programa de la semana del niño, con mayor entusiasmo que en los días anteriores. La semana del niño, organizada por el Rotary Club de Valparaíso, ha sido un éxito. El programa que se ha seguido en todas las partes y que ha sido de gran utilidad para los niños, ha sido el de la salud. Los niños han sido examinados por los médicos de la ciudad, y se les han dado consejos sobre la salud y la higiene.

El día de ayer se siguió con el programa de la semana del niño, con mayor entusiasmo que en los días anteriores. La semana del niño, organizada por el Rotary Club de Valparaíso, ha sido un éxito. El programa que se ha seguido en todas las partes y que ha sido de gran utilidad para los niños, ha sido el de la salud. Los niños han sido examinados por los médicos de la ciudad, y se les han dado consejos sobre la salud y la higiene.

El día de ayer se siguió con el programa de la semana del niño, con mayor entusiasmo que en los días anteriores. La semana del niño, organizada por el Rotary Club de Valparaíso, ha sido un éxito. El programa que se ha seguido en todas las partes y que ha sido de gran utilidad para los niños, ha sido el de la salud. Los niños han sido examinados por los médicos de la ciudad, y se les han dado consejos sobre la salud y la higiene.

El día de ayer se siguió con el programa de la semana del niño, con mayor entusiasmo que en los días anteriores. La semana del niño, organizada por el Rotary Club de Valparaíso, ha sido un éxito. El programa que se ha seguido en todas las partes y que ha sido de gran utilidad para los niños, ha sido el de la salud. Los niños han sido examinados por los médicos de la ciudad, y se les han dado consejos sobre la salud y la higiene.

El día de ayer se siguió con el programa de la semana del niño, con mayor entusiasmo que en los días anteriores. La semana del niño, organizada por el Rotary Club de Valparaíso, ha sido un éxito. El programa que se ha seguido en todas las partes y que ha sido de gran utilidad para los niños, ha sido el de la salud. Los niños han sido examinados por los médicos de la ciudad, y se les han dado consejos sobre la salud y la higiene.

El día de ayer se siguió con el programa de la semana del niño, con mayor entusiasmo que en los días anteriores. La semana del niño, organizada por el Rotary Club de Valparaíso, ha sido un éxito. El programa que se ha seguido en todas las partes y que ha sido de gran utilidad para los niños, ha sido el de la salud. Los niños han sido examinados por los médicos de la ciudad, y se les han dado consejos sobre la salud y la higiene.

El día de ayer se siguió con el programa de la semana del niño, con mayor entusiasmo que en los días anteriores. La semana del niño, organizada por el Rotary Club de Valparaíso, ha sido un éxito. El programa que se ha seguido en todas las partes y que ha sido de gran utilidad para los niños, ha sido el de la salud. Los niños han sido examinados por los médicos de la ciudad, y se les han dado consejos sobre la salud y la higiene.

El día de ayer se siguió con el programa de la semana del niño, con mayor entusiasmo que en los días anteriores. La semana del niño, organizada por el Rotary Club de Valparaíso, ha sido un éxito. El programa que se ha seguido en todas las partes y que ha sido de gran utilidad para los niños, ha sido el de la salud. Los niños han sido examinados por los médicos de la ciudad, y se les han dado consejos sobre la salud y la higiene.

El día de ayer se siguió con el programa de la semana del niño, con mayor entusiasmo que en los días anteriores. La semana del niño, organizada por el Rotary Club de Valparaíso, ha sido un éxito. El programa que se ha seguido en todas las partes y que ha sido de gran utilidad para los niños, ha sido el de la salud. Los niños han sido examinados por los médicos de la ciudad, y se les han dado consejos sobre la salud y la higiene.

El día de ayer se siguió con el programa de la semana del niño, con mayor entusiasmo que en los días anteriores. La semana del niño, organizada por el Rotary Club de Valparaíso, ha sido un éxito. El programa que se ha seguido en todas las partes y que ha sido de gran utilidad para los niños, ha sido el de la salud. Los niños han sido examinados por los médicos de la ciudad, y se les han dado consejos sobre la salud y la higiene.

## Petición de propuestas para la Estación del Puerto

En la próxima semana se hará la petición de propuestas públicas para la construcción del edificio de la estación del Puerto, la principal de la ciudad, que se levantará a corta distancia de la actual, hacia el mar.

## EL LUNES LLEGARA EL "TENOR"

En las primeras horas del lunes de esta semana llegará a Valparaíso el vapor "Tenor" de la Compañía Sudamericana de Vapores procedente de Nueva York y puertos intermedios.

## EN CUMPLIMIENTO DE LAS LEYES SOCIALES LA REFINERIA DE AZUCAR DE VIÑA DEL MAR REPARTIRA \$ 85,000 ENTRE SUS OBREROS

Lo que significa para los obreros este estímulo. — FAVORABLES COMENTARIOS QUE SE HACEN SOBRE ESTA DETERMINACION

En el día de ayer hemos sabido extra-oficialmente, la noticia que la Cía. de Refinería de Azúcar de Viña del Mar, en cumplimiento de las leyes vigentes ha acordado distribuir entre el personal a sus órdenes una suma de \$ 85,000.

Los restos de un jefe de carabineros

Por el tren ordinario que llega a la Estación del Puerto, a las 18 horas, fueron trasladados los restos del segundo comandante del Regimiento Carabineros de Valdivia y ex-subcomandante de Valparaíso, don Anacleto Vega.

Ayer se estrenó la Compañía Díaz-Perdiguero

Ayer se estrenó en el Teatro Victoria de este puerto la Compañía de Revistas Díaz-Perdiguero. Se notó interés en el público por ver debutar esta Compañía que con

carabineros, señor Raúl Amor, ha sido comisionado para instruir en el régimen interno de la Cárcel, en conformidad con las disposiciones de la ley que los carabineros en este servicio. — (Barras)

VALDIVIA. 19. — Se ha concedido la suma de cincuenta y nueve mil pesos para proseguir las reparaciones del edificio de la Intendencia. — (Barras)

VALDIVIA. 19. — El teniente de

carabineros, señor Raúl Amor, ha sido comisionado para instruir en el régimen interno de la Cárcel, en conformidad con las disposiciones de la ley que los carabineros en este servicio. — (Barras)

VALDIVIA. 19. — Se ha concedido la suma de cincuenta y nueve mil pesos para proseguir las reparaciones del edificio de la Intendencia. — (Barras)

VALDIVIA. 19. — El teniente de

carabineros, señor Raúl Amor, ha sido comisionado para instruir en el régimen interno de la Cárcel, en conformidad con las disposiciones de la ley que los carabineros en este servicio. — (Barras)

VALDIVIA. 19. — Se ha concedido la suma de cincuenta y nueve mil pesos para proseguir las reparaciones del edificio de la Intendencia. — (Barras)

VALDIVIA. 19. — El teniente de

carabineros, señor Raúl Amor, ha sido comisionado para instruir en el régimen interno de la Cárcel, en conformidad con las disposiciones de la ley que los carabineros en este servicio. — (Barras)

VALDIVIA. 19. — Se ha concedido la suma de cincuenta y nueve mil pesos para proseguir las reparaciones del edificio de la Intendencia. — (Barras)

VALDIVIA. 19. — El teniente de

carabineros, señor Raúl Amor, ha sido comisionado para instruir en el régimen interno de la Cárcel, en conformidad con las disposiciones de la ley que los carabineros en este servicio. — (Barras)

VALDIVIA. 19. — Se ha concedido la suma de cincuenta y nueve mil pesos para proseguir las reparaciones del edificio de la Intendencia. — (Barras)

VALDIVIA. 19. — El teniente de

carabineros, señor Raúl Amor, ha sido comisionado para instruir en el régimen interno de la Cárcel, en conformidad con las disposiciones de la ley que los carabineros en este servicio. — (Barras)

VALDIVIA. 19. — Se ha concedido la suma de cincuenta y nueve mil pesos para proseguir las reparaciones del edificio de la Intendencia. — (Barras)

VALDIVIA. 19. — El teniente de

carabineros, señor Raúl Amor, ha sido comisionado para instruir en el régimen interno de la Cárcel, en conformidad con las disposiciones de la ley que los carabineros en este servicio. — (Barras)

VALDIVIA. 19. — Se ha concedido la suma de cincuenta y nueve mil pesos para proseguir las reparaciones del edificio de la Intendencia. — (Barras)

VALDIVIA. 19. — El teniente de

carabineros, señor Raúl Amor, ha sido comisionado para instruir en el régimen interno de la Cárcel, en conformidad con las disposiciones de la ley que los carabineros en este servicio. — (Barras)

VALDIVIA. 19. — Se ha concedido la suma de cincuenta y nueve mil pesos para proseguir las reparaciones del edificio de la Intendencia. — (Barras)

VALDIVIA. 19. — El teniente de

carabineros, señor Raúl Amor, ha sido comisionado para instruir en el régimen interno de la Cárcel, en conformidad con las disposiciones de la ley que los carabineros en este servicio. — (Barras)

## CON LA REPRESENTACION DE OCHO FABRICAS DE ESTADOS UNIDOS Y DOS DEL CANADA HA REGRESADO A CAILE EL SR. LE BLANC GOMBET

SE REFIERE AL INTERCAMBIO COMERCIAL ENTRE CHILE Y EL CANADA. — DEDICARA UN ESPECIAL INTERES A LA EXPORTACION DE FRUTAS CHILENAS PARA LOS MERCADOS CANADIENSES

Entre los numerosos viajeros llegados en uno de los últimos vapores a nuestro país, venía de regreso de una gira de estudio comercial de gran importancia, un conocido comerciante americano, establecido ya desde hace algunos años en esta plaza, el señor Albert Le Blanc Gombet.

El señor Le Blanc Gombet, en su gira de estudio comercial, ha visitado numerosas fábricas norteamericanas, y ha regresado a Chile después de una gira de cinco años, durante la

cuál ha tenido la satisfacción de agregar a su cartera comercial la representación de diez fábricas, ocho de las cuales están en Estados Unidos y dos en Canadá.

Tuvimos la oportunidad de saludarlo a su llegada a este puerto, y obtener sus impresiones de carácter comercial que nos parecen verdaderamente interesantes.

Parti en diciembre—nos dice—al contestar una de nuestras preguntas, con destino a Nueva York, en cumplimiento de una gira de estudio comercial que logró ampliar hasta el Canadá.

En Estados Unidos conseguí la representación de ocho fábricas, entre las cuales se contaban varias, cuyos productos pueden ser elaborados en Chile, tales como los de perfumería y otros.

Dada esta situación, propuse a mis representantes la instalación de fábricas similares en este país, dependiendo directamente de ellos, y usando sus preparaciones, fórmulas, etiquetas, etc.; pero hecho con la materia prima que existe en Chile.

La vida es carísima; francamente no se puede vivir. Hoy, más que nunca, se está arrastrando en espíritu por la duplicación del dólar.

Todo el mundo no se dedica a otra cosa que a juntar dólares. La rueda de la fortuna está girando en Estados Unidos, de una manera vertiginosa.

Tal es así, que siendo tan notoria la situación económica de Chile, no he dejado de recordar la vida simpática que los extranjeros llevamos en Chile, y la facilidad de vivir que existe en este país.

Con esto pusimos término a la charla con el señor Le Blanc.

La exportación quincenal de salitre tuvo aumento

En la quincena de abril la exportación de salitre tuvo un gran aumento. Se exportaron 1.103.938 quintales métricos. El total de la quincena anterior fue de 1.048.000.

En la quincena de abril la exportación de salitre tuvo un gran aumento. Se exportaron 1.103.938 quintales métricos. El total de la quincena anterior fue de 1.048.000.

En la quincena de abril la exportación de salitre tuvo un gran aumento. Se exportaron 1.103.938 quintales métricos. El total de la quincena anterior fue de 1.048.000.

En la quincena de abril la exportación de salitre tuvo un gran aumento. Se exportaron 1.103.938 quintales métricos. El total de la quincena anterior fue de 1.048.000.

En la quincena de abril la exportación de salitre tuvo un gran aumento. Se exportaron 1.103.938 quintales métricos. El total de la quincena anterior fue de 1.048.000.

En la quincena de abril la exportación de salitre tuvo un gran aumento. Se exportaron 1.103.938 quintales métricos. El total de la quincena anterior fue de 1.048.000.

En la quincena de abril la exportación de salitre tuvo un gran aumento. Se exportaron 1.103.938 quintales métricos. El total de la quincena anterior fue de 1.048.000.

En la quincena de abril la exportación de salitre tuvo un gran aumento. Se exportaron 1.103.938 quintales métricos. El total de la quincena anterior fue de 1.048.000.

En la quincena de abril la exportación de salitre tuvo un gran aumento. Se exportaron 1.103.938 quintales métricos. El total de la quincena anterior fue de 1.048.000.

En la quincena de abril la exportación de salitre tuvo un gran aumento. Se exportaron 1.103.938 quintales métricos. El total de la quincena anterior fue de 1.048.000.

En la quincena de abril la exportación de salitre tuvo un gran aumento. Se exportaron 1.103.938 quintales métricos. El total de la quincena anterior fue de 1.048.000.

En la quincena de abril la exportación de salitre tuvo un gran aumento. Se exportaron 1.103.938 quintales métricos. El total de la quincena anterior fue de 1.048.000.

En la quincena de abril la exportación de salitre tuvo un gran aumento. Se exportaron 1.103.938 quintales métricos. El total de la quincena anterior fue de 1.048.000.

En la quincena de abril la exportación de salitre tuvo un gran aumento. Se exportaron 1.103.938 quintales métricos. El total de la quincena anterior fue de 1.048.000.

En la quincena de abril la exportación de salitre tuvo un gran aumento. Se exportaron 1.103.938 quintales métricos. El total de la quincena anterior fue de 1.048.000.

En la quincena de abril la exportación de salitre tuvo un gran aumento. Se exportaron 1.103.938 quintales métricos. El total de la quincena anterior fue de 1.048.000.

En la quincena de abril la exportación de salitre tuvo un gran aumento. Se exportaron 1.103.938 quintales métricos. El total de la quincena anterior fue de 1.048.000.

En la quincena de abril la exportación de salitre tuvo un gran aumento. Se exportaron 1.103.938 quintales métricos. El total de la quincena anterior fue de 1.048.000.

En la quincena de abril la exportación de salitre tuvo un gran aumento. Se exportaron 1.103.938 quintales métricos. El total de la quincena anterior fue de 1.048.000.

En la quincena de abril la exportación de salitre tuvo un gran aumento. Se exportaron 1.103.938 quintales métricos. El total de la quincena anterior fue de 1.048.000.

En la quincena de abril la exportación de salitre tuvo un gran aumento. Se exportaron 1.103.938 quintales métricos. El total de la quincena anterior fue de 1.048.000.

En la quincena de abril la exportación de salitre tuvo un gran aumento. Se exportaron 1.103.938 quintales métricos. El total de la quincena anterior fue de 1.048.000.

## EN CUMPLIMIENTO DE LAS LEYES SOCIALES LA REFINERIA DE AZUCAR DE VIÑA DEL MAR REPARTIRA \$ 85,000 ENTRE SUS OBREROS

Lo que significa para los obreros este estímulo. — FAVORABLES COMENTARIOS QUE SE HACEN SOBRE ESTA DETERMINACION

En el día de ayer hemos sabido extra-oficialmente, la noticia que la Cía. de Refinería de Azúcar de Viña del Mar, en cumplimiento de las leyes vigentes ha acordado distribuir entre el personal a sus órdenes una suma de \$ 85,000.

Los restos de un jefe de carabineros

Por el tren ordinario que llega a la Estación del Puerto, a las 18 horas, fueron trasladados los restos del segundo comandante del Regimiento Carabineros de Valdivia y ex-subcomandante de Valparaíso, don Anacleto Vega.

Ayer se estrenó la Compañía Díaz-Perdiguero

Ayer se estrenó en el Teatro Victoria de este puerto la Compañía de Revistas Díaz-Perdiguero. Se notó interés en el público por ver debutar esta Compañía que con

carabineros, señor Raúl Amor, ha sido comisionado para instruir en el régimen interno de la Cárcel, en conformidad con las disposiciones de la ley que los carabineros en este servicio. — (Barras)

VALDIVIA. 19. — Se ha concedido la suma de cincuenta y nueve mil pesos para proseguir las reparaciones del edificio de la Intendencia. — (Barras)

VALDIVIA. 19. — El teniente de

carabineros, señor Raúl Amor, ha sido comisionado para instruir en el régimen interno de la Cárcel, en conformidad con las disposiciones de la ley que los carabineros en este servicio. — (Barras)

VALDIVIA. 19. — Se ha concedido la suma de cincuenta y nueve mil pesos para proseguir las reparaciones del edificio de la Intendencia. — (Barras)

VALDIVIA. 19. — El teniente de

carabineros, señor Raúl Amor, ha sido comisionado para instruir en el régimen interno de la Cárcel, en conformidad con las disposiciones de la ley que los carabineros en este servicio. — (Barras)

VALDIVIA. 19. — Se ha concedido la suma de cincuenta y nueve mil pesos para proseguir las reparaciones del edificio de la Intendencia. — (Barras)

VALDIVIA. 19. — El teniente de

carabineros, señor Raúl Amor, ha sido comisionado para instruir en el régimen interno de la Cárcel, en conformidad con las disposiciones de la ley que los carabineros en este servicio. — (Barras)

VALDIVIA. 19. — Se ha concedido la suma de cincuenta y nueve mil pesos para proseguir las reparaciones del edificio de la Intendencia. — (Barras)

VALDIVIA. 19. — El teniente de

carabineros, señor Raúl Amor, ha sido comisionado para instruir en el régimen interno de la Cárcel, en conformidad con las disposiciones de la ley que los carabineros en este servicio. — (Barras)

VALDIVIA. 19. — Se ha concedido la suma de cincuenta y nueve mil pesos para proseguir las reparaciones del edificio de la Intendencia. — (Barras)

VALDIVIA. 19. — El teniente de

carabineros, señor Raúl Amor, ha sido comisionado para instruir en el régimen interno de la Cárcel, en conformidad con las disposiciones de la ley que los carabineros en este servicio. — (Barras)

VALDIVIA. 19. — Se ha concedido la suma de cincuenta y nueve mil pesos para proseguir las reparaciones del edificio de la Intendencia. — (Barras)

VALDIVIA. 19. — El teniente de

carabineros, señor Raúl Amor, ha sido comisionado para instruir en el régimen interno de la Cárcel, en conformidad con las disposiciones de la ley que los carabineros en este servicio. — (Barras)

VALDIVIA. 19. — Se ha concedido la suma de cincuenta y nueve mil pesos para proseguir las reparaciones del edificio de la Intendencia. — (Barras)

VALDIVIA. 19. — El teniente de

carabineros, señor Raúl Amor, ha sido comisionado para instruir en el régimen interno de la Cárcel, en conformidad con las disposiciones de la ley que los carabineros en este servicio. — (Barras)

VALDIVIA. 19. — Se ha concedido la suma de cincuenta y nueve mil pesos para proseguir las reparaciones del edificio de la Intendencia. — (Barras)

VALDIVIA. 19. — El teniente de

## PATINES

con rueda de fibra y acero, montados en rodamientos de bolas, para señoras y caballeros, acaba de recibir una gran partida.

CARLOS FRIEDEMANN (MONEDA 1018) GRAN ALMACEN DE BICICLETAS

En las primeras horas de la mañana, lluvia con intermitencias en Chile y Puerto Montt; pero en el curso del día se aclaró, quedando mayor intensidad, propagándose gradualmente hacia el norte. Antes de mediodía la lluvia cesó en Valdivia, en las primeras horas de la tarde principió a llover en Temuco, y anoche, la lluvia alcanzaba hasta la provincia de Concepción, mientras en Valdivia, el temporal arreciaba soplando los vientos huracanados del norte con una velocidad de más de mil metros por minuto.

En el resto del país, el tiempo se presentó nublado y frío hasta Coquimbo.

En las próximas 24 horas la depresión ciclónica continuará afectando con intensidad la región austral del país, desarrollándose fuertes vientos y lluvias desde Chillán hasta Concepción. El área de mal tiempo, alcanzará a afectar parcialmente la Zona Central en las próximas 48 horas.

El Observatorio de Caracoles nos comunica por telégrafo que el tiempo también se va descomponiendo en la cordillera presentándose nublado y con fuertes vientos del Oeste. A las 0 h. del 20 de abril de 1929.

NOTA. — En el último número del Boletín Mensual del Observatorio de Salto viene un interesante trabajo científico sobre la influencia de la actividad solar en las lluvias de Chile. En las ediciones de los años sesenta y setenta desde 1929 hasta 1940,

En las primeras horas de la mañana, lluvia con intermitencias en Chile y Puerto Montt; pero en el curso del día se aclaró, quedando mayor intensidad, propagándose gradualmente hacia el norte. Antes de mediodía la lluvia cesó en Valdivia, en las primeras horas



# DE TACNA A MAGALLANES

(INFORMACIONES DE NUESTROS CORRESPONSALES, RECIBIDAS POR TELEGAFO, CORREO Y TELEFONO)

## SANTIAGO

### MOVIMIENTO DE VAPORES

SAN ANTONIO, 19.— Hoy entraron a este puerto los vapores "Santísima", "Tina" y "Perico". Mañana entrarán el "Santa Tecla", "Orta", "Brielle", "Muriel" y "Flora".—(Caviedes).

## MAULE

### CONTRA LOS INFRACADORES DE LA LEY DE ALCOHOLES

CAUQUENES 17.— El juez suplente señor Armando Rojas Molina, ha iniciado una campaña contra los infractores de la ley de alcoholes. Han sido condenados a sermoneos numerosos comerciantes que vendían bebidas alcohólicas en forma clandestina.—(Reyes).

### EL COMANDANTE DE CARABINEROS

CAUQUENES 19.— Hoy reasumió sus funciones, después de haber estado en un período legal, el comandante de carabineros, señor Robinson Acuña Muñoz.—(Reyes).

## CAUTIN

### HA TERMINADO EL CONTRATO DE 4 AGRIMENSORES

TEMUCO, 19.— La Dirección de los Servicios Agrícolas Regionales, ha dado cuenta a la Intendencia de haber terminado el contrato de 4 de los agrimensores de estos servicios, en circunstancias que existe recargo de trabajo en esta repartición por la atención de las solicitudes de los colonos, relacionadas con la ley de constitución de la propiedad austral. En vista de esta situación que ocasionará retardos en las labores de la comisión indicada, se solicita al Gobierno la renovación de los contratos de los cuatro agrimensores o la designación de los reemplazantes.—(Arelano).

## PLAZA DE ZARZAMORA

TEMUCO, 19.— En diversos puntos de la región continúa desarrollándose la zarzamora en forma que constituye una amenaza para la agricultura. Este hecho ha sido denunciado a la Intendencia por la Sociedad de Cooperación Agrícola. No existen en la provincia los medios para combatir la propagación de la zarzamora.—(Arelano).

## VALDIVIA

### VIAJEROS

VALDIVIA, 19.— Ha partido a Osorno el comandante don Luis A. Martínez Cid. A Santiago el agente del Banco Español, don Víctor Gajardo Larenas.

—A Cauquenes el señor Rafael Vigar Pontecilla, en unión de su esposa señora Matilde García de Vigar y de la señorita Raquel García Vigar.—(Barra).

### LA ULTIMA CUOTA DEL BANCO ESPAÑOL DE CHILE

VALDIVIA, 19.— Los interesados están gestionando un acuerdo para obtener el pago de la última cuota que les corresponde percibir del Banco Español de Chile en liquidación. Se hace esta gestión considerando que ya está excedido el plazo correspondiente.—(Barra).

### LA HIGIENIZACIÓN DE LA LECHE

VALDIVIA, 19.— Hoy se reunirá nuevamente la Comisión de Higiene de la Municipalidad para seguir tratando de la reglamentación del expendio de la leche. Se trabaja en el sentido de establecer la pasteurización de este artículo alimenticio.—(Barra).

### EL MAYOR DON EDUARDO HERRERA

VALDIVIA, 19.— Ha asumido las funciones de segundo jefe del Regimiento de Carabineros el mayor don Eduardo Herrera Hidalgo, en reemplazo del mayor señor Anacleto Vega, que ha sido trasladado a Río-Bio.—(Barra).

### VISITA DE INSPECCION

VALDIVIA, 19.— El Director General de los Ferrocarriles inspeccionó los servicios de la repartición en Valdivia. Ayer en la tarde siguió viaje al sur, revisando especialmente la línea.—(Barra).

### EL PAVIMENTO DE LA BODEGA DE CARGA

VALDIVIA, 19.— El señor Intendente conversó ayer con el señor Director de los Ferrocarriles sobre la necesidad de pavimentar el recinto de la Estación que corresponde a la bodega de carga, a fin de facilitar la movilización de bultos.

Sabemos que el señor Blancoquier prometió acometer esta importante y necesaria obra, considerando a la Municipalidad hacer lo mismo para la edificación de la bodega, que por carecer de pavimento sólido se ve convertida frecuentemente en un gran barizal. El señor Intendente quedó en acuerdo.

## CONCEPCION

### EL INTENDENTE SEÑOR VICTOR FIGUEROA CUMPLIRA UN AÑO EN LA INTENDENCIA DE CONCEPCION

#### EN MAYO PROXIMO

CONCEPCION, 19.— El sábado 4 de mayo cumplirá un año de permanencia en la Intendencia de Concepción, el señor don Víctor Figueroa.

Con este motivo, en los diversos círculos sociales se prepara para una fiesta una gran manifestación que posiblemente se celebre en el día.

### LA TRANSFORMACION DEL PARQUE ECUADOR

CONCEPCION, 19.— La Junta de Vecinos acordó la transformación del Parque Ecuador y de una parte de la Alameda Víctor Lamas. En esta forma se dará mayor comodidad al público.—(Poblete).

### EL FISCAL DE LA I. CORTE DE APLICACIONES DE CONCEPCION EN VISITA

FLORIDA, 19.— El señor Abraham Melo y Peña, Fiscal de la I. Corte de Aplicaciones de Concepción, estuvo el 16 del presente en visita en el Juzgado de Letras de esta ciudad.—(Seguel).

## Bellezas panorámicas de la región de San José de Maipo

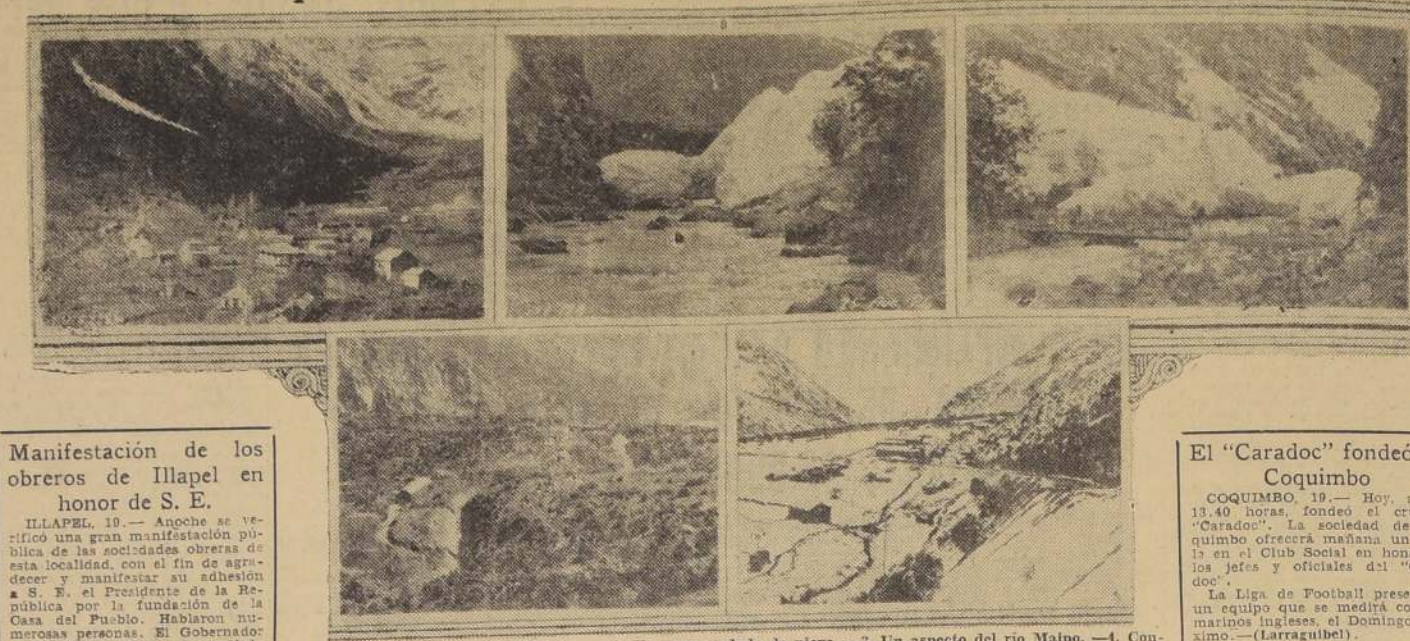

1. Campamento minero en el Volcán. — 2. Un gran rodado de nieve. — 3. Un aspecto del río Maipo. — 4. Conducciones cordilleranas de la región de Maipo. — 5. El Durazno, estación del Ferrocarril al Volcán.

## A CONCACAGUA

# Desde ayer está en Chile un miembro de la delegación atlética Argentina

POR LA COMBINACION TRANSANDINA DEL LUNES, LLEGARÁ EL PRESIDENTE DE LA DELEGACION ARGENTINA Dr. URSINI, DENJGRA, PINA Y HAEBERLI ESTAN REMPLAZADOS

### LOS ANDES, 19.—

Ayer arribó a esta ciudad el delegado de la delegación atlética argentina, señor Lacoste, acompañado del corresponsal especial de "La Prensa" de Buenos Aires, señor Arturo Fernández. El jefe del equipo argentino, Dr. Ursini, que debió llegar hoy, viene precisando a permanecer en Mendoza para visitar a algunos miembros de su familia, pero se embarcará inmediatamente en la combinación del lunes próximo.

### HABLA EL Sr. LACOSTE

A la llegada del señor Lacoste, subí al carro en que viajaban los señores Lacoste y Fernández, para presentarle los saludos de la prensa local, que agradecieron cordialmente, ofreciéndome todas las informaciones que pudiese dar sobre nuestro diario. El delegado argentino empezó diciéndonos que era primera vez que visitaba nuestro país al que desde mucho tiempo anhelaba llegar y en el cual había encontrado desde el momento de transponer la frontera muchas atenciones y amigos en cada uno de los puntos que visitó.

Tuvo palabras especiales de agradecimiento para las autoridades chilenas y personal del tren que hicieron más grato su viaje.

En esos momentos se acercó el señor argentino, señor Juan Traverso, a quien repetí el saludo que le hice con sinceridad y orgullo confesándole la forma brillante y cordial en que se portaban los chilenos para con los argentinos. El señor Lacoste agregó que Lacoste era uno de los miles que expresaban lo mismo de los chilenos.

### EL COMBATE DE IQUIQUE

QUINTERO, 19.— El próximo Domingo tendrá lugar en la sala de la Municipalidad una reunión de las autoridades y vecinos caracterizada por la celebración de un programa para celebrar el cincuentenario del Combate Naval de Iquique. (Lastarria).

### EL PREMIO GORDO DE LA LOTERIA DE CONCEPCION

SAN FELIPE, 19.— Hoy se pagó a los agraciados en esta ciudad la suma correspondiente al premio mayor de la Lotería de Concepción. Esta suma fue distribuida entre cinco personas poseedoras del número premiado: una de estas personas se encontraba en el Ministerio de Hacienda, había adquirido la mitad del boleto, las demás, residentes en San Felipe eran poseedoras de los cinco décimos restantes.—(Corresponsal).

### REUNION DE INDUSTRIALES Y COMERCIANTES

VALDIVIA, 19.— Hoy a las 16 horas habrá una reunión de los industriales y comerciantes en la Intendencia, con el objeto de tratar con el señor Administrador del Puerto, don Luciano Claudio, sobre la aplicación del nuevo reglamento, en lo que respecta a los muelles y moliciones particulares.

La citación fue acordada por la autoridad administrativa, de acuerdo con las Cámaras Industrial y de Comercio y de los armadores.—(Barra).

### SORTEO DE BONOS MUNICIPALES

OSORNO, 19.— El jueves último se efectuó el sorteo de los bonos del empréstito municipal para pavimentación. Los pagos se empezarán a hacer el 15.—(Viveros).

### OBRA PUBLICA SIN FONDOS

OSORNO, 19.— Se ha transcrito a las oficinas fiscales el circular del Ministerio de Fomento, que pide la suma de las obras públicas que actualmente no disponen de fondos, a fin de que se eleven a las autoridades respectivas los antecedentes y peticiones del caso.—(Viveros).

### EMBAJADA DE ARTE PERUANO

VALDIVIA, 19.— La embajada de arte peruano que preside Teresita Arce, ha encontrado cariñosa acogida en nuestro mundo social. Teresita está actuando en el Teatro Valdivia, donde se ha conquistado el afecto del público, que le ha tributado entusiastas aplausos.—(Barra).

### PARA LOS EMPLEADOS PARTICULARES.—INTERESANTE EXPOSICION

VALDIVIA, 19.— Auspicada por las autoridades se abrió ayer en la sala de Hans Frey una interesante exposición de ofertas de terrenos y planos para la edificación de habitaciones baratas que se construirán en tres lotes por la Caja de Previsión respectiva.

Conseguir a este acto el Intendente.

Club Concepción, para extender las simpatías que el señor Figueroa ha logrado rodearse en el tiempo que ha guiado los destinos de la provincia.

Es muy posible que además, se realicen otros actos preparatorios para diversas instituciones.—(Corresponsal).

### DON MOISES YANEZ ESCOBAR

YUMBEL, 19.— Ha fallecido el señor Moisés Yáñez Escobar, jefe de la casa comercial Yáñez e Hijos, y antiguo vecino de este pueblo. Su desahucio ha sido muy lamentado.—(Almendras).

### COMISION DE SERVICIOS

FLORIDA, 19.— La profesora de la escuela N.º 63 de Florida, señorita Lucila Acevedo Maza, ha sido nombrada en comisión de servicio a la escuela de Turquia, en el departamento de Yumbel.—(Seguel).

### ALGO SOBRE LOS ATLETAS

Continuamos nuestra entrevista preguntando a su opinión personal sobre los atletas argentinos que acaban de llegar a Chile. El señor Lacoste respondió que no se había formado una opinión definitiva, pero que en general los atletas argentinos eran muy buenos y que él mismo los había visto en acción.

En esos momentos se acercó el señor argentino, señor Juan Traverso, a quien repetí el saludo que le hice con sinceridad y orgullo confesándole la forma brillante y cordial en que se portaban los chilenos para con los argentinos. El señor Lacoste agregó que Lacoste era uno de los miles que expresaban lo mismo de los chilenos.

En esos momentos se acercó el señor argentino, señor Juan Traverso, a quien repetí el saludo que le hice con sinceridad y orgullo confesándole la forma brillante y cordial en que se portaban los chilenos para con los argentinos. El señor Lacoste agregó que Lacoste era uno de los miles que expresaban lo mismo de los chilenos.

En esos momentos se acercó el señor argentino, señor Juan Traverso, a quien repetí el saludo que le hice con sinceridad y orgullo confesándole la forma brillante y cordial en que se portaban los chilenos para con los argentinos. El señor Lacoste agregó que Lacoste era uno de los miles que expresaban lo mismo de los chilenos.

En esos momentos se acercó el señor argentino, señor Juan Traverso, a quien repetí el saludo que le hice con sinceridad y orgullo confesándole la forma brillante y cordial en que se portaban los chilenos para con los argentinos. El señor Lacoste agregó que Lacoste era uno de los miles que expresaban lo mismo de los chilenos.

En esos momentos se acercó el señor argentino, señor Juan Traverso, a quien repetí el saludo que le hice con sinceridad y orgullo confesándole la forma brillante y cordial en que se portaban los chilenos para con los argentinos. El señor Lacoste agregó que Lacoste era uno de los miles que expresaban lo mismo de los chilenos.

En esos momentos se acercó el señor argentino, señor Juan Traverso, a quien repetí el saludo que le hice con sinceridad y orgullo confesándole la forma brillante y cordial en que se portaban los chilenos para con los argentinos. El señor Lacoste agregó que Lacoste era uno de los miles que expresaban lo mismo de los chilenos.

En esos momentos se acercó el señor argentino, señor Juan Traverso, a quien repetí el saludo que le hice con sinceridad y orgullo confesándole la forma brillante y cordial en que se portaban los chilenos para con los argentinos. El señor Lacoste agregó que Lacoste era uno de los miles que expresaban lo mismo de los chilenos.

En esos momentos se acercó el señor argentino, señor Juan Traverso, a quien repetí el saludo que le hice con sinceridad y orgullo confesándole la forma brillante y cordial en que se portaban los chilenos para con los argentinos. El señor Lacoste agregó que Lacoste era uno de los miles que expresaban lo mismo de los chilenos.

En esos momentos se acercó el señor argentino, señor Juan Traverso, a quien repetí el saludo que le hice con sinceridad y orgullo confesándole la forma brillante y cordial en que se portaban los chilenos para con los argentinos. El señor Lacoste agregó que Lacoste era uno de los miles que expresaban lo mismo de los chilenos.

En esos momentos se acercó el señor argentino, señor Juan Traverso, a quien repetí el saludo que le hice con sinceridad y orgullo confesándole la forma brillante y cordial en que se portaban los chilenos para con los argentinos. El señor Lacoste agregó que Lacoste era uno de los miles que expresaban lo mismo de los chilenos.

En esos momentos se acercó el señor argentino, señor Juan Traverso, a quien repetí el saludo que le hice con sinceridad y orgullo confesándole la forma brillante y cordial en que se portaban los chilenos para con los argentinos. El señor Lacoste agregó que Lacoste era uno de los miles que expresaban lo mismo de los chilenos.

En esos momentos se acercó el señor argentino, señor Juan Traverso, a quien repetí el saludo que le hice con sinceridad y orgullo confesándole la forma brillante y cordial en que se portaban los chilenos para con los argentinos. El señor Lacoste agregó que Lacoste era uno de los miles que expresaban lo mismo de los chilenos.

En esos momentos se acercó el señor argentino, señor Juan Traverso, a quien repetí el saludo que le hice con sinceridad y orgullo confesándole la forma brillante y cordial en que se portaban los chilenos para con los argentinos. El señor Lacoste agregó que Lacoste era uno de los miles que expresaban lo mismo de los chilenos.

En esos momentos se acercó el señor argentino, señor Juan Traverso, a quien repetí el saludo que le hice con sinceridad y orgullo confesándole la forma brillante y cordial en que se portaban los chilenos para con los argentinos. El señor Lacoste agregó que Lacoste era uno de los miles que expresaban lo mismo de los chilenos.

En esos momentos se acercó el señor argentino, señor Juan Traverso, a quien repetí el saludo que le hice con sinceridad y orgullo confesándole la forma brillante y cordial en que se portaban los chilenos para con los argentinos. El señor Lacoste agregó que Lacoste era uno de los miles que expresaban lo mismo de los chilenos.

En esos momentos se acercó el señor argentino, señor Juan Traverso, a quien repetí el saludo que le hice con sinceridad y orgullo confesándole la forma brillante y cordial en que se portaban los chilenos para con los argentinos. El señor Lacoste agregó que Lacoste era uno de los miles que expresaban lo mismo de los chilenos.

En esos momentos se acercó el señor argentino, señor Juan Traverso, a quien repetí el saludo que le hice con sinceridad y orgullo confesándole la forma brillante y cordial en que se portaban los chilenos para con los argentinos. El señor Lacoste agregó que Lacoste era uno de los miles que expresaban lo mismo de los chilenos.

En esos momentos se acercó el señor argentino, señor Juan Traverso, a quien repetí el saludo que le hice con sinceridad y orgullo confesándole la forma brillante y cordial en que se portaban los chilenos para con los argentinos. El señor Lacoste agregó que Lacoste era uno de los miles que expresaban lo mismo de los chilenos.

En esos momentos se acercó el señor argentino, señor Juan Traverso, a quien repetí el saludo que le hice con sinceridad y orgullo confesándole la forma brillante y cordial en que se portaban los chilenos para con los argentinos. El señor Lacoste agregó que Lacoste era uno de los miles que expresaban lo mismo de los chilenos.

En esos momentos se acercó el señor argentino, señor Juan Traverso, a quien repetí el saludo que le hice con sinceridad y orgullo confesándole la forma brillante y cordial en que se portaban los chilenos para con los argentinos. El señor Lacoste agregó que Lacoste era uno de los miles que expresaban lo mismo de los chilenos.

En esos momentos se acercó el señor argentino, señor Juan Traverso, a quien repetí el saludo que le hice con sinceridad y orgullo confesándole la forma brillante y cordial en que se portaban los chilenos para con los argentinos. El señor Lacoste agregó que Lacoste era uno de los miles que expresaban lo mismo de los chilenos.

En esos momentos se acercó el señor argentino, señor Juan Traverso, a quien repetí el saludo que le hice con sinceridad y orgullo confesándole la forma brillante y cordial en que se portaban los chilenos para con los argentinos. El señor Lacoste agregó que Lacoste era uno de los miles que expresaban lo mismo de los chilenos.

En esos momentos se acercó el señor argentino, señor Juan Traverso, a quien repetí el saludo que le hice con sinceridad y orgullo confesándole la forma brillante y cordial en que se portaban los chilenos para con los argentinos. El señor Lacoste agregó que Lacoste era uno de los miles que expresaban lo mismo de los chilenos.

En esos momentos se acercó el señor argentino, señor Juan Traverso, a quien repetí el saludo que le hice con sinceridad y orgullo confesándole la forma brillante y cordial en que se portaban los chilenos para con los argentinos. El señor Lacoste agregó que Lacoste era uno de los miles que expresaban lo mismo de los chilenos.

### LOS ARGENTINOS VIENEN DISPUESTOS A GANAR

Esperamos que los argentinos sean deportistas para los chilenos y fáciles para los argentinos, pues ellos y nosotros vamos a tomar en la Liga de Fútbol de Chile y allí veremos quien aporta más bien.

No hay ningún equipo argentino, para aquellos niños del campo que abandonaron su tierra, sin antes tener, como todos, el firme propósito de triunfar. Vamos, pues, a defendernos.

La falta de elementos tan destacados, como Pina, Denjgra y Haeberli, a los que quisiera haber tenido en la delegación, pero así y todo, confiamos que los sustitutos, si bien no podrán emplearse como ellos, llegarán a la final con honor.

En cuanto al Roperio Escolar, se dejó para mejor oportunidad. Estando dentro de la celebración de la Semana del Niño, la Junta acordó celebrar tres días de la presente semana, en hacerlos saber cuál es el fin de esta, con conferencias, juegos, paseos al campo con algunas golosinas y por último una película, cedida gratuitamente por el concesionario del Teatro Quintero, don Carlos Contreras.—(Lastarria).

En cuanto a que pueden solicitarse de los vecinos puentes y agrícolas, éstos son algo reñidos a las dadas y además la Junta tiene que atender a diez escuelas, de la Comuna, cada una distante, en tal forma que la misma Junta se veía dificultada para atenderlos, y además el caso de desayunos, es solamente para aquellos niños del campo que viven distantes y tienen que salir de sus casas muy temprano para llegar a la escuela a las 8.30 o 9 horas.

En cuanto a que pueden solicitarse de los vecinos puentes y agrícolas, éstos son algo reñidos a las dadas y además la Junta tiene que atender a diez escuelas, de la Comuna, cada una distante, en tal forma que la misma Junta se veía dificultada para atenderlos, y además el caso de desayunos, es solamente para aquellos niños del campo que viven distantes y tienen que salir de sus casas muy temprano para llegar a la escuela a las 8.30 o 9 horas.

En cuanto a que pueden solicitarse de los vecinos puentes y agrícolas, éstos son algo reñidos a las dadas y además la Junta tiene que atender a diez escuelas, de la Comuna, cada una distante, en tal forma que la misma Junta se veía dificultada para atenderlos, y además el caso de desayunos, es solamente para aquellos niños del campo que viven distantes y tienen que salir de sus casas muy temprano para llegar a la escuela a las 8.30 o 9 horas.

En cuanto a que pueden solicitarse de los vecinos puentes y agrícolas, éstos son algo reñidos a las dadas y además la Junta tiene que atender a diez escuelas, de la Comuna, cada una distante, en tal forma que la misma Junta se veía dificultada para atenderlos, y además el caso de desayunos, es solamente para aquellos niños del campo que viven distantes y tienen que salir de sus casas muy temprano para llegar a la escuela a las 8.30 o 9 horas.

En cuanto a que pueden solicitarse de los vecinos puentes y agrícolas, éstos son algo reñidos a las dadas y además la Junta tiene que atender a diez escuelas, de la Comuna, cada una distante, en tal forma que la misma Junta se veía dificultada para atenderlos, y además el caso de desayunos, es solamente para aquellos niños del campo que viven distantes y tienen que salir de sus casas muy temprano para llegar a la escuela a las 8.30 o 9 horas.

En cuanto a que pueden solicitarse de los vecinos puentes y agrícolas, éstos son algo reñidos a las dadas y además la Junta tiene que atender a diez escuelas, de la Comuna, cada una distante, en tal forma que la misma Junta se veía dificultada para atenderlos, y además el caso de desayunos, es solamente para aquellos niños del campo que viven distantes y tienen que salir de sus casas muy temprano para llegar a la escuela a las 8.30 o 9 horas.

En cuanto a que pueden solicitarse de los vecinos puentes y agrícolas, éstos son algo reñidos a las dadas y además la Junta tiene que atender a diez escuelas, de la Comuna, cada una distante, en tal forma que la misma Junta se veía dificultada para atenderlos, y además el caso de desayunos, es solamente para aquellos niños del campo que viven distantes y tienen que salir de sus casas muy temprano para llegar a la escuela a las 8.30 o 9 horas.

En cuanto a que pueden solicitarse de los vecinos puentes y agrícolas, éstos son algo reñidos a las dadas y además la Junta tiene que atender a diez escuelas, de la Comuna, cada una distante, en tal forma que la misma Junta se veía dificultada para atenderlos, y además el caso de desayunos, es solamente para aquellos niños del campo que viven distantes y tienen que salir de sus casas muy temprano para llegar a la escuela a las 8.30 o 9 horas.

En cuanto a que pueden solicitarse de los vecinos puentes y agrícolas, éstos son algo reñidos a las dadas y además la Junta tiene que atender a diez escuelas, de la Comuna, cada una distante, en tal forma que la misma Junta se veía dificultada para atenderlos, y además el caso de desayunos, es solamente para aquellos niños del campo que viven distantes y tienen que salir de sus casas muy temprano para llegar a la escuela a las 8.30 o 9 horas.

En cuanto a que pueden solicitarse de los vecinos puentes y agrícolas, éstos son algo reñidos a las dadas y además la Junta tiene que atender a diez escuelas, de la Comuna, cada una distante, en tal forma que la misma Junta se veía dificultada para atenderlos, y además el caso de desayunos, es solamente para aquellos niños del campo que viven distantes y tienen que salir de sus casas muy temprano para llegar a la escuela a las 8.30 o 9 horas.

En cuanto a que pueden solicitarse de los vecinos puentes y agrícolas, éstos son algo reñidos a las dadas y además la Junta tiene que atender a diez escuelas, de la Comuna, cada una distante, en tal forma que la misma Junta se veía dificultada para atenderlos, y además el caso de desayunos, es solamente para aquellos niños del campo que viven distantes y tienen que salir de sus casas muy temprano para llegar a la escuela a las 8.30 o 9 horas.

En cuanto a que pueden solicitarse de los vecinos puentes y agrícolas, éstos son algo reñidos a las dadas y además la Junta tiene que atender a diez escuelas, de la Comuna, cada una distante, en tal forma que la misma Junta se veía dificultada para atenderlos, y además el caso de desayunos, es solamente para aquellos niños del campo que viven distantes y tienen que salir de sus casas muy temprano para llegar a la escuela a las 8.30 o 9 horas.

En cuanto a que pueden solicitarse de los vecinos puentes y agrícolas, éstos son algo reñidos a las dadas y además la Junta tiene que atender a diez escuelas, de la Comuna, cada una distante, en tal forma que la misma Junta se veía dificultada para atenderlos, y además el caso de desayunos, es solamente para aquellos niños del campo que viven distantes y tienen que salir de sus casas muy temprano para llegar a la escuela a las 8.30 o 9 horas.

En cuanto a que pueden solicitarse de los vecinos puentes y agrícolas, éstos son algo reñidos a las dadas y además la Junta tiene que atender a diez escuelas, de la Comuna, cada una distante, en tal forma que la misma Junta se veía dificultada para atenderlos, y además el caso de desayunos, es solamente para aquellos niños del campo que viven distantes y tienen que salir de sus casas muy temprano para llegar a la escuela a las 8.30 o 9 horas.

En cuanto a que pueden solicitarse de los vecinos puentes y agrícolas, éstos son algo reñidos a las dadas y además la Junta tiene que atender a diez escuelas, de la Comuna, cada una distante, en tal forma que la misma Junta se veía dificultada para atenderlos, y además el caso de desayunos, es solamente para aquellos niños del campo que viven distantes y tienen que salir de sus casas muy temprano para llegar a la escuela a las 8.30 o 9 horas.

En cuanto a que pueden solicitarse de los vecinos puentes y agrícolas, éstos son algo reñidos a las dadas y además la Junta tiene que atender a diez escuelas, de la Comuna, cada una distante, en tal forma que la misma Junta se veía dificultada para atenderlos, y además el caso de desayunos, es solamente para aquellos niños del campo que viven distantes y tienen que salir de sus casas muy temprano para llegar a la escuela a las 8.30 o 9 horas.

En cuanto a que pueden solicitarse de los vecinos puentes y agrícolas, éstos son algo reñidos a las dadas y además la Junta tiene que atender a diez escuelas, de la Comuna, cada una distante, en tal forma que la misma Junta se veía dificultada para atenderlos, y además el caso de desayunos, es solamente para aquellos niños del campo que viven distantes y tienen que salir de sus casas muy temprano para llegar a la escuela a las 8.30 o 9 horas.

En cuanto a que pueden solicitarse de los vecinos puentes y agrícolas, éstos son algo reñidos a las dadas y además la Junta tiene que atender a diez escuelas, de la Comuna, cada una distante, en tal forma que la misma Junta se veía dificultada para atenderlos, y además el caso de desayunos, es solamente para aquellos niños del campo que viven distantes y tienen que salir de sus casas muy temprano para llegar a la escuela a las 8.30 o 9 horas.

En cuanto a que pueden solicitarse de los vecinos puentes y agrícolas, éstos son algo reñidos a las dadas y además la Junta tiene que atender a diez escuelas, de la Comuna, cada una distante, en tal forma que la misma Junta se veía dificultada para atenderlos, y además el caso de desayunos, es solamente para aquellos niños del campo que viven distantes y tienen que salir de sus casas muy temprano para llegar a la escuela a las 8.30 o 9 horas.

En cuanto a que pueden solicitarse de los vecinos puentes y agrícolas, éstos son algo reñidos a las dadas y además la Junta tiene que atender a diez escuelas, de la Comuna, cada una distante, en tal forma que la misma Junta se veía dificultada para atenderlos, y además el caso de desayunos, es solamente para aquellos niños del campo que viven distantes y tienen que salir de sus casas muy temprano para llegar a la escuela a las 8.30 o 9 horas.

En cuanto a que pueden solicitarse de los vecinos puentes y agrícolas, éstos son algo reñidos a las dadas y además la Junta tiene que atender a diez escuelas, de la Comuna, cada una distante, en tal forma que la misma Junta se veía dificultada para atenderlos, y además el caso de desayunos, es solamente para aquellos niños del campo que viven distantes y tienen que salir de sus casas muy temprano para llegar a la escuela a las 8.30 o 9 horas.

### SE CONSTITUYO LA JUNTA DE AUXILIO ESCOLAR

En cuanto al Roperio Escolar, se dejó para mejor oportunidad. Estando dentro de la celebración de la Semana del Niño, la Junta acordó celebrar tres días de la presente semana, en hacerlos saber cuál es el fin de esta, con conferencias, juegos, paseos al campo con algunas golosinas y por último una película, cedida gratuitamente por el concesionario del Teatro Quintero, don Carlos Contreras.—(Lastarria).

En cuanto a que pueden solicitarse de los vecinos puentes y agrícolas, éstos son algo reñidos a las dadas y además la Junta tiene que atender a diez escuelas, de la Comuna, cada una distante, en tal forma que la misma Junta se veía dificultada para atenderlos, y además el caso de desayunos, es solamente para aquellos niños del campo que viven distantes y tienen que salir de sus casas muy temprano para llegar a la escuela a las 8.30 o 9 horas.

En cuanto a que pueden solicitarse de los vecinos puentes y agrícolas, éstos son algo reñidos a las dadas y además la Junta tiene que atender a diez escuelas, de la Comuna, cada una distante, en tal forma que la misma Junta se veía dificultada para atenderlos, y además el caso de desayunos, es solamente para aquellos niños del campo que viven distantes y tienen que salir de sus casas muy temprano para llegar a la escuela a las 8.30 o 9 horas.

En cuanto a que pueden solicitarse de los vecinos puentes y agrícolas, éstos son algo reñidos a las dadas y además la Junta tiene que atender a diez escuelas, de la Comuna, cada una distante, en tal forma que la misma Junta se veía dificultada para atenderlos, y además el caso de desayunos, es solamente para aquellos niños del campo que viven distantes y tienen que salir de sus casas muy temprano para llegar a la escuela a las 8.30 o 9 horas.

En cuanto a que pueden solicitarse de los vecinos puentes y agrícolas, éstos son algo reñidos a las dadas y además la Junta tiene que atender a diez escuelas, de la Comuna, cada una distante, en tal forma que la misma Junta se veía dificultada para atenderlos, y además el caso de desayunos, es solamente para aquellos niños del campo que viven distantes y tienen que salir de sus casas muy temprano para llegar a la escuela a las 8.30 o 9 horas.

</



## Renuncias aceptadas y nombramientos hechos ayer por el Ministerio de Educación

### LAS PERSONAS AFECTADAS

Don Luis Guillermo Avendaño, profesor de Educación Física de la Escuela de Minas de La Serena, con 14 horas semanales.

Don Gastón Bianchi Oyarzún, profesor de Educación Física de la Escuela Industrial de Concepción, con 8 horas semanales; y Don Jorge Lora López, profesor de Educación Física de la Escuela Industrial de Temuco.

### ESCUELA DE COMERCIO DE CONCEPCION

Para que desempeñen las asignaturas que se expresan, en el curso paralelo del 2º año de la Escuela de Comercio, del Instituto Comercial de Concepción, se han nombrado las siguientes personas: Don Julio Díaz Poirnet, profesor de Matemática, con 4 horas semanales; Don Rolando Lobos Lobos, profesor de Redacción Comercial, con 3 horas semanales.

Don Guillermo Villafañe León, profesor de Nociones de Comercio y Contabilidad, con 3 horas semanales; Don Enrique Sepúlveda Vilagran, profesor de Inglés, con 6 horas semanales; Don Clodomiro de la Cruz Las Casas, profesor de Geografía Económica, con 3 horas semanales; Don Carlos Oliver Schneider, profesor de Ciencias Naturales, con dos horas semanales; Don Juan Gutiérrez Rodríguez, profesor de Teoría, con dos horas semanales; Don Tomás Mercado Contreras, profesor de Dactilografía, con dos horas semanales; y Don Carlos Lora Olgún, profesor de Educación Física, con 3 horas semanales.

## El Instituto Andrés Bello contará con un espléndido edificio

COSTARÁ UN MILLÓN DOSCIENTOS MIL PESOS

En la tarde de ayer, se reunieron en las oficinas del Instituto Andrés Bello, algunos padres de familia cuyos hijos se educan en este colegio: señores Emilio Aldunate Bascuñán, Héctor Claro Salas, Ricardo Montaner Bello, Roberto Leay, Hernán Correa Roberto, Doctor Luis Cruchaga Tocornal, Julio Alcalde, Fernando Claro Salas, Jorge Phillips,

Eduardo Rodríguez G. H., general Vitalicio López, Nícomedes Campos, Eduardo Bennett, Rosaura Díaz, Abadón Valencia, Eduardo Leyton, Carlos García de la Huerfana, Doctor José Duclé, Augusto Pichard, Otto Moyerholz, Agustín Lina, Luis Santander, Arnaldo Falabella, José Abogabir, General Indalcio Téllez, Braulio Sandoval y Juan Benard.

Presidió la reunión el doctor don Emilio Aldunate Bascuñán, quien dió a conocer a los asistentes el objeto para que habían sido invitados. Después de un ligero cambio de ideas se acordó, por unanimidad, dar comienzo a los trabajos preliminares para la pronta ejecución del edificio destinado a esta plantel de enseñanza, cuyo valor se calcula en un millón doscientos mil pesos.

## El Presidente de la Sociedad Odontológica se entrevistó con el Excmo. señor Ibáñez

S. E. SE INTERESÓ POR LA CONCURRENCIA DE CHILE AL CONGRESO DE RIO JANEIRO

En la mañana del jueves último, S. E. el Presidente de la República, recibió la visita del presidente del Consejo Nacional de la Federación Odontológica de Chile, doctor Jorge Oyarzún, que, acompañado del Director de la Empresa del Pacífico, don Tomás Gatica Martínez, fué a manifestar al Excmo. señor Ibáñez, los propósitos de la Sociedad Odontológica de Chile, de preparar

en la mejor forma posible la representación chilena al próximo Congreso Odontológico que se celebrará, como he hemos informado anteriormente, en Río de Janeiro, entre el 14 y 21 de julio próximo.

doctor Murda, ofreciendo la cooperación de la Sociedad Chilena al éxito de la congresación chilena a este torneo científico, interesándose especialmente por la película cinematográfica que se proyecta construir para demostrar los progresos que la odontología en nuestro país.

Atendiendo a una invitación que el doctor Murda hiciera a S. E., el Excmo. señor Ibáñez, manifestó deseos de asistir a la exhibición privada que en el transcurso de la semana entrante se hará de la película de divulgación científica odontológica que ha sido construida por el doctor Murda.

formar que el Director de la Empresa del Pacífico, don Tomás Gatica Martínez, a cargo de la propaganda del Congreso de Río de Janeiro, partirá en breve al norte y sur del país, para preparar la construcción de la película cinematográfica que demostrará los adelantos de la ciencia dental en Chile, y todo lo relacionado con la concurrencia de los profesionales chilenos.

## El Ministro del Paraguay visitará hoy al Ministro de Educación

EL EXCMO. SEÑOR RIVAROLA ANUNCIO AYER ESTA VISITA DE CORTESIA

En la tarde de ayer, el Ministro de Educación, recibió una comunicac-

ción del Ministro del Paraguay, Excmo. señor don Vicente Rivarola, por la cual este funcionario le anunciaba una visita de cortesía para hoy a las 11 horas.

## El Ministro de Educación visitó el Liceo de Aplicación

SE SUBSANARA LA SITUACION ACTUAL DEL LOCAL

En la tarde de ayer, el Ministro de Educación, don Mariano Navarrete, acompañado del Secretario del Ministerio, don Jorge Cristi Rodríguez, y del Director General de Educación Secundaria, don Enrique Marshall, visitó el Liceo de Aplicación de Niñas N.º 2.

Atendido por la Directora de dicho establecimiento, doña Marta Sudy, el señor Navarrete visitó todas las dependencias del Liceo, tomando debida nota de todos los pormenores que dicen relación con los servicios educativos de dicho plantel.

El señor Ministro se impuso detenidamente de todas las dificultades que en la actualidad presenta el local en cuestión, y prometió prestar su pronta ayuda y atención a objeto de solucionar debidamente y en forma favorable para el desarrollo educacional todos los inconvenientes anotados.

## CUANDO PIDA

ACEITE DIGA BAU

ACEITE DIGA BAU

ACEITE DIGA BAU

ACEITE DIGA BAU

ACEITE DIGA BAU

ACEITE DIGA BAU

ACEITE DIGA BAU

ACEITE DIGA BAU

ACEITE DIGA BAU

ACEITE DIGA BAU

ACEITE DIGA BAU

ACEITE DIGA BAU

ACEITE DIGA BAU

ACEITE DIGA BAU

ACEITE DIGA BAU

ACEITE DIGA BAU

ACEITE DIGA BAU

ACEITE DIGA BAU

## Los programas de Educación Primaria

DEBIDAMENTE IMPRESOS SERAN REPARTIDOS A TODO EL PROFESORADO PRIMARIO DE LA REPUBLICA

La Dirección General de Educación Secundaria, de acuerdo con las directrices de la República dependientes de esa Dirección, los programas de educación primaria que acaban de ser impresos en un tomo especial.

Como se sabe, estos programas aunque no son definitivos, tienden, desde luego, fundamentalmente, a orientar la labor del magisterio en el sentido de que produzcan hom-

bre útiles a sí mismos, a la sociedad y a la patria.

Para que la eficiencia sea uniforme en todo el país, ellos están dotados de una flexibilidad que les permitirá adaptarse a las diferentes regiones al ambiente físico y social en que se desenvuelve la vida de los niños.

La Dirección General, solicitó anualmente un detalle de las innovaciones que sea preciso introducir en ellos, a fin de mantenerlos en constante evolución, de acuerdo con los recursos y necesidades de las diversas zonas del país.

## HAN SIDO APROBADOS LOS PLANOS DEL INTERNA-DO DEL LICEO DE NIÑAS DE ÑUÑO

SE CONSULTAN AMPLIOS PABELLOS DE ESTUDIO Y GIMNASIOS

A medida que se han ido desarrollando las actividades encaminadas a la construcción del Internado del Liceo de Niñas N.º 3, que funcionará en la zona de Ñuño, se han ido modificando los planos de acuerdo con las actuales necesidades del servicio escolar. "La Nación" se ha ido preocupando extensamente del asunto.

En esta oportunidad, podemos decir que los planos generales, para proceder a tal construcción, han sido ya aprobados por la Dirección General de Educación Secundaria, cuyo jefe, señor Marshall, celebró para tal fin una prolongada entrevista con el arquitecto de la Dirección General de Arquitectura, señor Abrego, y la Directora del Liceo N.º 3, doña Etelvina Poblete, quien dió algunos detalles sobre las necesidades de la futura construcción, apreciando las nuevas circunstancias metodológicas por las cuales la educación secundaria.

En el pabellón principal que se construirá al centro del terreno, con frente a la calle Antonio Varas, figura un cuerpo de edificio para 18 salas de clases, aparte de las cuales se levantará también un pabellón de ciencias generales, una gran sala de música y dibujo, un centro para las estudiantes, las oficinas de la administración. Al fondo de este cuerpo del edificio se instalará un extenso pabellón de economía doméstica y labores femeninas, a gimnasios y una gran sala de actos.

Por calle Antonio Varas, y a cierta distancia de la puerta principal del internado, se ubicarán las residencias de la Directora del establecimiento y las de la Inspectora General.

Con frente a la calle Sucre, se levantará las residencias de la Sub-Directora y la Económa, y al fondo de esta ala del edificio quedarán los dormitorios para alumnas elementales y superiores; pabellón de comedores y pabellón para estudiantes de pedagogía y una amplia biblioteca.

De acuerdo con los deseos de la Dirección General de Educación Secundaria, la Fundación Company, ha procedido a levantar los planos respectivos que han ido modificándose gradualmente según las observaciones formuladas.

Los planos que nos preocupan consultan además canchas de deportes para las alumnas, entre las cuales figuran dos amplias canchas de Fútbol, dos patios cubiertos, dos canchas de Basket-Ball y dos canchas de tenis, que serán montadas al último estilo.

Por lo que se ve, el Internado del Liceo de Niñas de nuestra Informacón, constituirá un moderno edificio educacional, el cual podrá prestar todos los servicios imaginarios dentro de las necesidades que actualmente requiere el problema de la enseñanza, que tiene preocupada la atención del Gobierno.

Todo este pabellón estará comunicado por galerías cubiertas para preservar de la lluvia a las estudiantes en tiempo de invierno.

Las canchas de deportes Los planos que nos preocupan consultan además canchas de deportes para las alumnas, entre las cuales figuran dos amplias canchas de Fútbol, dos patios cubiertos, dos canchas de Basket-Ball y dos canchas de tenis, que serán montadas al último estilo.

El Internado del Liceo N.º 3 será levantado en la propiedad que existe en calle Antonio Varas, esquina de Sucre, en una área de 32 mil metros cuadrados más o menos, extensión

El Internado del Liceo N.º 3 será levantado en la propiedad que existe en calle Antonio Varas, esquina de Sucre, en una área de 32 mil metros cuadrados más o menos, extensión

El Internado del Liceo N.º 3 será levantado en la propiedad que existe en calle Antonio Varas, esquina de Sucre, en una área de 32 mil metros cuadrados más o menos, extensión

El Internado del Liceo N.º 3 será levantado en la propiedad que existe en calle Antonio Varas, esquina de Sucre, en una área de 32 mil metros cuadrados más o menos, extensión

El Internado del Liceo N.º 3 será levantado en la propiedad que existe en calle Antonio Varas, esquina de Sucre, en una área de 32 mil metros cuadrados más o menos, extensión

El Internado del Liceo N.º 3 será levantado en la propiedad que existe en calle Antonio Varas, esquina de Sucre, en una área de 32 mil metros cuadrados más o menos, extensión

El Internado del Liceo N.º 3 será levantado en la propiedad que existe en calle Antonio Varas, esquina de Sucre, en una área de 32 mil metros cuadrados más o menos, extensión

El Internado del Liceo N.º 3 será levantado en la propiedad que existe en calle Antonio Varas, esquina de Sucre, en una área de 32 mil metros cuadrados más o menos, extensión

El Internado del Liceo N.º 3 será levantado en la propiedad que existe en calle Antonio Varas, esquina de Sucre, en una área de 32 mil metros cuadrados más o menos, extensión

El Internado del Liceo N.º 3 será levantado en la propiedad que existe en calle Antonio Varas, esquina de Sucre, en una área de 32 mil metros cuadrados más o menos, extensión

El Internado del Liceo N.º 3 será levantado en la propiedad que existe en calle Antonio Varas, esquina de Sucre, en una área de 32 mil metros cuadrados más o menos, extensión

El Internado del Liceo N.º 3 será levantado en la propiedad que existe en calle Antonio Varas, esquina de Sucre, en una área de 32 mil metros cuadrados más o menos, extensión

El Internado del Liceo N.º 3 será levantado en la propiedad que existe en calle Antonio Varas, esquina de Sucre, en una área de 32 mil metros cuadrados más o menos, extensión

El Internado del Liceo N.º 3 será levantado en la propiedad que existe en calle Antonio Varas, esquina de Sucre, en una área de 32 mil metros cuadrados más o menos, extensión

El Internado del Liceo N.º 3 será levantado en la propiedad que existe en calle Antonio Varas, esquina de Sucre, en una área de 32 mil metros cuadrados más o menos, extensión

El Internado del Liceo N.º 3 será levantado en la propiedad que existe en calle Antonio Varas, esquina de Sucre, en una área de 32 mil metros cuadrados más o menos, extensión

El Internado del Liceo N.º 3 será levantado en la propiedad que existe en calle Antonio Varas, esquina de Sucre, en una área de 32 mil metros cuadrados más o menos, extensión

El Internado del Liceo N.º 3 será levantado en la propiedad que existe en calle Antonio Varas, esquina de Sucre, en una área de 32 mil metros cuadrados más o menos, extensión

El Internado del Liceo N.º 3 será levantado en la propiedad que existe en calle Antonio Varas, esquina de Sucre, en una área de 32 mil metros cuadrados más o menos, extensión

El Internado del Liceo N.º 3 será levantado en la propiedad que existe en calle Antonio Varas, esquina de Sucre, en una área de 32 mil metros cuadrados más o menos, extensión

El Internado del Liceo N.º 3 será levantado en la propiedad que existe en calle Antonio Varas, esquina de Sucre, en una área de 32 mil metros cuadrados más o menos, extensión

El Internado del Liceo N.º 3 será levantado en la propiedad que existe en calle Antonio Varas, esquina de Sucre, en una área de 32 mil metros cuadrados más o menos, extensión

El Internado del Liceo N.º 3 será levantado en la propiedad que existe en calle Antonio Varas, esquina de Sucre, en una área de 32 mil metros cuadrados más o menos, extensión

El Internado del Liceo N.º 3 será levantado en la propiedad que existe en calle Antonio Varas, esquina de Sucre, en una área de 32 mil metros cuadrados más o menos, extensión

El Internado del Liceo N.º 3 será levantado en la propiedad que existe en calle Antonio Varas, esquina de Sucre, en una área de 32 mil metros cuadrados más o menos, extensión

El Internado del Liceo N.º 3 será levantado en la propiedad que existe en calle Antonio Varas, esquina de Sucre, en una área de 32 mil metros cuadrados más o menos, extensión

El Internado del Liceo N.º 3 será levantado en la propiedad que existe en calle Antonio Varas, esquina de Sucre, en una área de 32 mil metros cuadrados más o menos, extensión

El Internado del Liceo N.º 3 será levantado en la propiedad que existe en calle Antonio Varas, esquina de Sucre, en una área de 32 mil metros cuadrados más o menos, extensión

El Internado del Liceo N.º 3 será levantado en la propiedad que existe en calle Antonio Varas, esquina de Sucre, en una área de 32 mil metros cuadrados más o menos, extensión

El Internado del Liceo N.º 3 será levantado en la propiedad que existe en calle Antonio Varas, esquina de Sucre, en una área de 32 mil metros cuadrados más o menos, extensión

El Internado del Liceo N.º 3 será levantado en la propiedad que existe en calle Antonio Varas, esquina de Sucre, en una área de 32 mil metros cuadrados más o menos, extensión

El Internado del Liceo N.º 3 será levantado en la propiedad que existe en calle Antonio Varas, esquina de Sucre, en una área de 32 mil metros cuadrados más o menos, extensión

El Internado del Liceo N.º 3 será levantado en la propiedad que existe en calle Antonio Varas, esquina de Sucre, en una área de 32 mil metros cuadrados más o menos, extensión

El Internado del Liceo N.º 3 será levantado en la propiedad que existe en calle Antonio Varas, esquina de Sucre, en una área de 32 mil metros cuadrados más o menos, extensión

El Internado del Liceo N.º 3 será levantado en la propiedad que existe en calle Antonio Varas, esquina de Sucre, en una área de 32 mil metros cuadrados más o menos, extensión

El Internado del Liceo N.º 3 será levantado en la propiedad que existe en calle Antonio Varas, esquina de Sucre, en una área de 32 mil metros cuadrados más o menos, extensión

El Internado del Liceo N.º 3 será levantado en la propiedad que existe en calle Antonio Varas, esquina de Sucre, en una área de 32 mil metros cuadrados más o menos, extensión

El Internado del Liceo N.º 3 será levantado en la propiedad que existe en calle Antonio Varas, esquina de Sucre, en una área de 32 mil metros cuadrados más o menos, extensión

El Internado del Liceo N.º 3 será levantado en la propiedad que existe en calle Antonio Varas, esquina de Sucre, en una área de 32 mil metros cuadrados más o menos, extensión

El Internado del Liceo N.º 3 será levantado en la propiedad que existe en calle Antonio Varas, esquina de Sucre, en una área de 32 mil metros cuadrados más o menos, extensión

El Internado del Liceo N.º 3 será levantado en la propiedad que existe en calle Antonio Varas, esquina de Sucre, en una área de 32 mil metros cuadrados más o menos, extensión

El Internado del Liceo N.º 3 será levantado en la propiedad que existe en calle Antonio Varas, esquina de Sucre, en una área de 32 mil metros cuadrados más o menos, extensión

El Internado del Liceo N.º 3 será levantado en la propiedad que existe en calle Antonio Varas, esquina de Sucre, en una área de 32 mil metros cuadrados más o menos, extensión

El Internado del Liceo N.º 3 será levantado en la propiedad que existe en calle Antonio Varas, esquina de Sucre, en una área de 32 mil metros cuadrados más o menos, extensión

El Internado del Liceo N.º 3 será levantado en la propiedad que existe en calle Antonio Varas, esquina de Sucre, en una área de 32 mil metros cuadrados más o menos, extensión

El Internado del Liceo N.º 3 será levantado en la propiedad que existe en calle Antonio Varas, esquina de Sucre, en una área de 32 mil metros cuadrados más o menos, extensión

El Internado del Liceo N.º 3 será levantado en la propiedad que existe en calle Antonio Varas, esquina de Sucre, en una área de 32 mil metros cuadrados más o menos, extensión

El Internado del Liceo N.º 3 será levantado en la propiedad que existe en calle Antonio Varas, esquina de Sucre, en una área de 32 mil metros cuadrados más o menos, extensión

El Internado del Liceo N.º 3 será levantado en la propiedad que existe en calle Antonio Varas, esquina de Sucre, en una área de 32 mil metros cuadrados más o menos, extensión

El Internado del Liceo N.º 3 será levantado en la propiedad que existe en calle Antonio Varas, esquina de Sucre, en una área de 32 mil metros cuadrados más o menos, extensión

El Internado del Liceo N.º 3 será levantado en la propiedad que existe en calle Antonio Varas, esquina de Sucre, en una área de 32 mil metros cuadrados más o menos, extensión

El Internado del Liceo N.º 3 será levantado en la propiedad que existe en calle Antonio Varas, esquina de Sucre, en una área de 32 mil metros cuadrados más o menos, extensión

El Internado del Liceo N.º 3 será levantado en la propiedad que existe en calle Antonio Varas, esquina de Sucre, en una área de 32 mil metros cuadrados más o menos, extensión

El Internado del Liceo N.º 3 será levantado en la propiedad que existe en calle Antonio Varas, esquina de Sucre, en una área de 32 mil metros cuadrados más o menos, extensión

El Internado del Liceo N.º 3 será levantado en la propiedad que existe en calle Antonio Varas, esquina de Sucre, en una área de 32 mil metros cuadrados más o menos, extensión

El Internado del Liceo N.º 3 será levantado en la propiedad que existe en calle Antonio Varas, esquina de Sucre, en una área de 32 mil metros cuadrados más o menos, extensión

El Internado del Liceo N.º 3 será levantado en la propiedad que existe en calle Antonio Varas, esquina de Sucre, en una área de 32 mil metros cuadrados más o menos, extensión

El Internado del Liceo N.º 3 será levantado en la propiedad que existe en calle Antonio Varas, esquina de Sucre, en una área de 32 mil metros cuadrados más o menos, extensión

El Internado del Liceo N.º 3 será levantado en la propiedad que existe en calle Antonio Varas, esquina de Sucre, en una área de 32 mil metros cuadrados más o menos, extensión

El Internado del Liceo N.º 3 será levantado en la propiedad que existe en calle Antonio Varas, esquina de Sucre, en una área de 32 mil metros cuadrados más o menos, extensión

El Internado del Liceo N.º 3 será levantado en la propiedad que existe en calle Antonio Varas, esquina de Sucre, en una área de 32 mil metros cuadrados más o menos, extensión

El Internado del Liceo N.º 3 será levantado en la propiedad que existe en calle Antonio Varas, esquina de Sucre, en una área de 32 mil metros cuadrados más o menos, extensión

El Internado del Liceo N.º 3 será levantado en la propiedad que existe en calle Antonio Varas, esquina de Sucre, en una área de 32 mil metros cuadrados más o menos, extensión

El Internado del Liceo N.º 3 será levantado en la propiedad que existe en calle Antonio Varas, esquina de Sucre, en una área de 32 mil metros cuadrados más o menos, extensión

El Internado del Liceo N.º 3 será levantado en la propiedad que existe en calle Antonio Varas, esquina de Sucre, en una área de 32 mil metros cuadrados más o menos, extensión

El Internado del Liceo N.º 3 será levantado en la propiedad que existe en calle Antonio Varas, esquina de Sucre, en una área de 32 mil metros cuadrados más o menos, extensión

El Internado del Liceo N.º 3 será levantado en la propiedad que existe en calle Antonio Varas, esquina de Sucre, en una área de 32 mil metros cuadrados más o menos, extensión

El Internado del Liceo N.º 3 será levantado en la propiedad que existe en calle Antonio Varas, esquina de Sucre, en una área de 32 mil metros cuadrados más o menos, extensión

El Internado del Liceo N.º 3 será levantado en la propiedad que existe en calle Antonio Varas, esquina de Sucre, en una área de 32 mil metros cuadrados más o menos, extensión

El Internado del Liceo N.º 3 será levantado en la propiedad que existe en calle Antonio Varas, esquina de Sucre, en una área de 32 mil metros cuadrados más o menos, extensión

El Internado del Liceo N.º 3 será levantado en la propiedad que existe en calle Antonio Varas, esquina de Sucre, en una área de 32 mil metros cuadrados más o menos, extensión

El Internado del Liceo N.º 3 será levantado en la propiedad que existe en calle Antonio Varas, esquina de Sucre, en una área de 32 mil metros cuadrados más o menos, extensión

El Internado del Liceo N.º 3 será levantado en la propiedad que existe en calle Antonio Varas, esquina de Sucre, en una área de 32 mil metros cuadrados más o menos, extensión

El Internado del Liceo N.º 3 será levantado en la propiedad que existe en calle Antonio Varas, esquina de Sucre, en una área de 32 mil metros cuadrados más o menos, extensión

El Internado del Liceo N.º 3 será levantado en la propiedad que existe en calle Antonio Varas, esquina de Sucre, en una área de 32 mil metros cuadrados más o menos, extensión



# "CHILE" SOCIEDAD COOPERATIVA Ltda.

Edificio propio: Calle Huérfanos Nros. 725 a 745  
(ENTRE SAN ANTONIO Y CLARAS)

## SERVICIO MEDICO y DENTAL

EL DIRECTORIO DE LA SOCIEDAD COOPERATIVA "CHILE" tiene el agrado de avisar a todos los cooperados que ha cumplido su anhelo de bienestar, que sentía desde el momento mismo que se pensó en la organización de esta institución, al poner a su disposición el SERVICIO MEDICO, DENTAL y de OBSTETRICIA, atendido por profesionales competentes, animados del más alto espíritu, en la forma que más adelanta se detalla.

Este Servicio, que es la primera etapa del programa social de la Cooperativa, está destinado no solamente a los COOPERADOS, SINO QUE A TODOS LOS MIEMBROS DE SU FAMILIA.

EL VALOR de este Servicio, que será reducido con relación a la tarifa corriente, se podrá pagar por parcialidades. NO SERA MENESTER DESDE HOY DISPONER DEL DINERO NECESARIO PARA RECURRIR EN BUSCA DE SALUD DONDE EL MEDICO, el DENTISTA, la MATRONA o la BOTICA: su Cooperativa desde hoy vela por Ud. y cada uno de los miembros de su familia.

EL DIAGNOSTICO ES GRATUITO, atendido por el Médico Jefe del Servicio, en el local de la COOPERATIVA, calle Huérfanos 745, de 1 y 1/2 a 3 de la tarde todos los días hábiles. Allí mismo se entregará la correspondiente papeleta para solicitar la atención del servicio en consultorio o a domicilio.

### El Servicio Médico es Atendido por los Médicos Cirujanos Sres:

Dr. EDMUNDO BRUNA V., Director del Servicio, Consultorio, calle Compañía 2253, de 4 1/2 a 6.

Dr. JOSE SYMON OJEDA, enfermedades de niños. Consultorio, Naniel 114, de 2 a 4, Teléfono 3682.

Dr. WALTER MALSCH, garganta, nariz y oídos. Consultorio, Catedral 1165, de 4 a 6, Teléfono 89316.

Dr. ROBERTO GONZALEZ Mc. OLIVER, riñón y vías urinarias, calle Central 15, de 6 a 8.

Dr. HUMBERTO NUÑEZ ZAMORA, enfermedades de señoras y partos, Matucana 289, de 2 a 4, Teléfono 291 (Estación).

Dr. HECTOR GONZALEZ RIOSECO, medicina general, Constitución (Bellavista) 5, de 2 a 6.

Dr. CRISTOBAL ESPILDORA LUQUE, oculista, Delicias 416, de 3 a 5, Teléfono 2948.

Dr. PEDRO MARTINEZ, medicina general, Echeverría (Independencia) 442, de 2 a 4.

Dr. ERNESTO VARGAS, medicina general, y niños, Monjitas 728, de 2 a 4. Domicilio: Capuchinos 637, Teléfono 5516.

Dr. GUILLERMO VELASCO MORA, medicina general, Compañía 2712, de 2 a 4.

Dr. OSCAR MARCHANT GONZALEZ, corazón y pulmón, Rayos X, Agustinas 2367, de 1 a 3, Teléfono 89515.

Dr. A. VIVADO ORSINI, medicina interna y nerviosa, Delicias 200, de 2 a 4. Teléfono 4538.

### EL SERVICIO DENTAL ES ATENDIDO POR LOS CIRUJANOS DENTISTAS Sres:

Dr. ERNESTO ANGUITA B., jefe del Departamento Dental, Edificio Mutual, 7.º piso, 9 a 12 y 2 1/2 a 6, Teléfono 3501.

Dr. ARTURO VALDIVIA, calle Arturo Prat 786, de 9 a 12.

Dr. HERNAN RISOPATRON, calle Compañía 1624, de 2 a 6.

Dr. CARLOS BENAVENTE, calle Moneda 1035, de 9 a 12 y de 2 a 7.

En breve se instalará un LABORATORIO DE ENSAYE para el análisis de los artículos de consumo, a fin de garantizar la buena calidad de las compras.

EL DIRECTORIO

# Fierro "EMU" compre donde S. SACK

BANDERA 827

## CONTRATISTAS

TENEMOS EN EXISTENCIA BETONERAS

### "RANSOME"

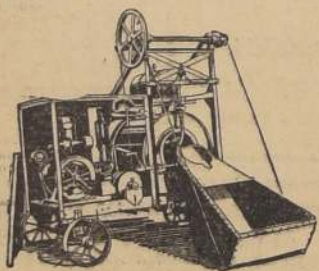

TAMANOS 3 1/2, 4, 5, 7 1/2 y 10 S., EQUIPADAS CON MOTORES A BENZINA O ELECTRICOS  
LA BETONERA MAS CONOCIDA EN AMERICA  
Consulten precios y datos

INTERNATIONAL MACHINERY Co.

MORANDE 530  
Teléf. 2531. — Cas. 107-D.  
SANTIAGO

PLAZA SOTOMAYOR 5  
Edificio Grace. — Cas. 90-V.  
VALPARAISO

## Para MUEBLES confortables

NO TENEMOS COMPETIDORES

Los nuestros son hechos únicamente con MATERIALES DE PRIMERA CALIDAD, de perfectas proporciones, y los VENDEMOS A PRECIOS INCOMPETIBLES.

TENEMOS EL MAS EXTENSO SURTIDO

Sánchez e Hijo Ltda.

Compañía 1284 — Casi esquina Teatinos  
PROTEJA AL FABRICANTE CHILENO

## Dirección de Aprovisionamiento del Estado

A los interesados en las Propuestas Públicas para el 8 de mayo, por alambre galvanizado, alambre de cobre, alambre de bronce, campanas de porcelana, pernos, plomo en barras, estaño en barras, postes de roble pelín, crucetas de lingote, soportes rectos, mechas, alfileres, rama aladora, azulejos con mango, bolsones de cuero, cinturones de suela, cordel, hachas, de monte, llamas triangulares, llaves americanas, llaves Little Giant, palas con mango, podones, depósitos para soldar, roldanas y trepadoras de acero, se ruega pasar cuanto antes por la Sección Adquisiciones de dicha Dirección con el objeto de indicarle los puntos de entrega de los diversos materiales.

EL DIRECTOR.  
Ct.—X.

AUTOMOVILES

# CITROËN

UN COCHE DE HERMOSA PRESENCIA, BIEN CONSTRUIDO, POTENTE, VELOZ



NUESTRO ARGUMENTO MAS INTERESANTE:

Consumo: 10 litros por 100 kilómetros.

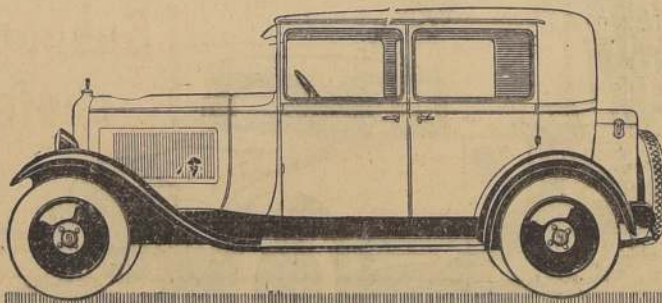

Pie: \$ 3,575 — \$ 14,500

RESTO, FACILIDADES

EQUIPO: - 5 Ruedas Alambre (Rudge), Parachoques, Gran maleta trasera, Amortiguadores, 4 Frenos Hidráulicos Westinghouse.—Tapi-cería desmontable y demás refinamientos de coches de mucho más valor

## J. PICÓ E HIJOS LTD.

AHUMADA, ESQUINA MONEDA  
IMPORTADORES

## ELIXIR ESTOMACAL DE SAIZ DE CARLOS (STOMALIX)

Lo recetan los médicos de las cinco partes del mundo porque quita el dolor de estómago, las acedías, la dispepsia, los vómitos, las diarreas en niños y adultos que, a veces, alternan con estreñimiento, la dilatación y úlcera del estómago, siendo útilísimo su uso para todas las molestias del

## ESTÓMAGO e INTESTINOS

(A base de Citrato de Bismuto - Extracto de Quina)

## NECESITO LOCAL PARA INDUSTRIA

mínimum 2.000 metros cuadrados, todo techado, con buenos pisos, oficina y bodega. Radio central.

Indicar canon y ubicación, a

CASILLA 3800 — Ct. A 21

## FERROCARRILES DEL ESTADO

AVISO

Se solicitan propuestas públicas para la provisión de tres locomotoras de cremallera para Red Norte (trocha 1.00). Bases y antecedentes pueden solicitarse en Departamento (Estación y Maestranza (Estación Alameda), de 14 a 18 horas. Las propuestas se abrirán el 1.º de julio del presente año en la sala del jefe de dicho Departamento, a las 15 horas.

## PROPUESTAS POR MATERIALES

Las propuestas públicas por materiales, útiles, etc., para el año 1929, serán abiertas en el Departamento de Materiales y Almacenes, a las 15 horas de los días que a continuación se indican:

EL 7 DE MAYO DE 1929

Grupo N.º 16.—Artículos de mercadería.

Grupo N.º 17.—Alumbrado acetyleno, material para soldadura eléctrica y eléctrica.

Grupo N.º 18.—Productos químicos, útiles de laboratorio y artículos de desinfección.

Grupo N.º 19.—Aceites lubricantes y de alumbrado; combustible líquido; leña para mechas, grasas, hilachas y empaquetaduras preparadas.

EL 4 DE JUNIO DE 1929

Grupo N.º 21.—Alambres, telas y mallas metálicas.

Grupo N.º 22.—Cadenas y cables metálicos.

Grupo N.º 24.—Metales en lingotes, materiales y útiles para fundición.

EL 2 DE JULIO DE 1929

Grupo N.º 23.—Pernos, tuercas, remaches, folijas y chavetas.

Los grupos, bases y antecedentes se encuentran a disposición de los interesados en la Sección Pruebas y Adquisiciones del Departamento de Materiales y Almacenes, en la Estación Alameda.

Santiago, noviembre 11 de 1928.

EL JEFE DEL DEPARTAMENTO DE MATERIALES Y ALMACENES



# Hasta que subieron al ring Nelson y Gans no me convencí que la pelea se realizaría

En este artículo de la autobiografía de Tex Rickard, escrito por el famoso promotor en colaboración con Bozeman Bulger, exclusivamente para "La Nación" y The North American Newspaper Alliance, Tex describe el desarrollo de la primera pelea organizada por él, entre Batling Nelson y Joe Gans. — Es valioso el interés histórico que tiene esta admirable crónica escrita por el rey de la taquilla

Desde un principio las damas se declararon simpatizantes de Gans. De hecho, el "negrito" era el favorito antes de que hubiera terminado el décimo round.

En cuestión de resistencia jamás he visto a ver una pelea. Por espacio de un minuto Nelson

se trató de boxear con Gans. Sus esfuerzos eran ridículos. Más le habría valido boxear con una sombra. Gans hizo tiras su rostro.

Nelson, siguiendo instrucciones de su "manager", cambió de táctica y comenzó a perseguir a Gans, tratando de castigar su cuerpo. Ello me dejó la impresión de que el pugilato había degenerado en una lucha greco-romana. Es indiscutible que Nelson era

un boxeador sucio. Después del duodécimo round era impopular. En el décimo-octavo, el vigésimo-cuarto y trigésimo-segundo rounds me consta que Nelson golpeó a Gans debajo del cinturón. Alguien dijo que, al hacerlo, sólo

había obedecido instrucciones de Nolan. No sé si esto sea cierto. Sólo sé que el referee, Siler, lo hizo frecuentes advertencias. Los gritos de "foul", "foul", comenzaron a surgir.

Entonces Nelson principió a dar cabezazos, como carnero. Joe protestó, pero como los ataques de su adversario no tuvieron graves consecuencias, Siler los dejó pasar.

Finalmente, los pugilistas llegaron a presentar un aspecto repulsivo. El rostro de Nelson estaba hecho pulpa y Gans sangraba por la nariz y las orejas.

En el último round Gans dirigió un golpe, con la izquierda, a la cara de Nelson. Esto, inmediatamente, se acogió a un "clinch". Al separarse, Nelson, dió un golpe a Gans debajo del cinturón y Joe cayó al suelo, retorciéndose de dolor.

Sin vacilar ni esperar protestas, el referee Siler descalificó a Nelson y proclamó a Gans como vencedor.

En mi concepto, el "foul" de Nelson fue un golpe dado deliberadamente. Todos lo pudieron ver y todos apoyaron a Siler. Las únicas protestas procedieron de los padrinos o segundos de Nelson. Siler fue aplaudido; Nolan silbado.

Si, fue una gran pelea; fui más grande pelea y la que me indujo a convertirme en empresario.

El título del próximo capítulo, el décimo-tercero de la serie, es el siguiente: "Jack Johnson y algunos billetes de mil dólares".

Citación a profesionales.

La prueba de esta tarde. De orden de la Comisión de Box de la Federación, se hace presente a los pugilistas Humberto Guzmán, Osvaldo Sánchez, Florencio Baeza, Manuel Alvarca, Ernesto Pastore, Antonio Ventura, Jorge Metz, Carlos y Mario Valdés, deben encontrarse esta tarde a las 16 horas, en el Gimnasio del Alfredo Ríoja, para rendir la prueba de entrenamiento reglamentaria.

## EL LIVIANO CARRETERO Y MANUEL CELIS PELEARÁN ESTA NOCHE EN EL HIPPODROME

EL PORTEÑO ES UN PELEADOR AGRESIVO. — CELIS OFRECERÁ UNA BUENA PELEA, YA QUE SU RIVAL ES DE SU "ESTILO". — EL SEMI FONDO A CARGO DE ANTONIO REYES Y FELIX MENDEZ.



Felipe Carretera

### Mi record

INICIO EL AÑO 27 Y CUENTA CON 23 PELEAS. — 6 DERROTAS

Alberto Sánchez es un peso pluma del Plutarco Muñoz, tiene 18 años y se inició el año 27 en el Jaramillo y ha peleado 23 veces con el resultado siguiente:

ganadas por K. O. 1  
ganadas por puntos 1  
empates 1  
perdidas por puntos 6  
perdidas por retiro 1

El contendiente más serio ha sido Domingo Morán, del Jaramillo, con el que ha peleado 3 veces, habiendo empatado, siendo vencedor y vencido.

El contendiente a quien ha vencido más fácilmente ha sido Cirio Torres, del Atenas, al que venció por K. O. al primer round.

Realizando lo a ver pelear a un campeón, quien vencieron, desafió al campeón, sacando la fama por un tiempo y se hizo boxeador por su mérito.

El profesional de su gusto es P. Salazar, y aficionado, Luis Contreras.

Mi no poder pedir la revancha a Luis Arriagada, del Rodolfo Nizkor, por ser éste ahora profesional y por el que fue derrotado por retiro a causa de un golpe de la mano al referer no controlado.

## VENDO

CHACRA PARA INDUSTRIA

12 CUADRAS APOTERADAS Y ALFALFAS A DIEZ MINUTOS DE PLAZA DE ARMAS

Muy apta para establecimiento de lechería y granja avícola, magníficas y extensas casas con todas comodidades, parque, plantación frutal seleccionada, edificios, galpones, instalaciones, maquinaria, etc.

DEUDAS: \$ 200,000; SALDO, FACIL PAGO

JORGE BAEZA GONI

Corredor de la Cámara de Propiedades

HUÉRFANOS 1223. — OFICINA 11. — CASILLA 184

Lt.-20-Ab.

COLONIAS

ATKINSON

DE FAMA MUNDIAL

AHORA SE FABRICA EN CHILE

LANA PARA TEJER MARCA "PATO"

Marca registrada

ES LA MEJOR

SE FABRICA ÚNICAMENTE EN MADEJAS DE 25 GRAMOS.

GARANTIZADOS

TIPIST WANTED

British or Anglo Chilean. Perfect knowledge of English and Spanish. Must be quick at shorthand and typewriting and provide first class references.

Apply in writing to Gibbs & Co.

CASILLA 67-D. — SANTIAGO

No personal applications considered.

Lt. 21 ab.

Esta noche en el ring del Hipódromo Circo se desarrollará el encuentro a diez rounds entre los profesionales del peso liviano, Manuel Celis, de esta capital, y Felipe Carretera, campeón de Valparaíso.

CARRETERO ES VENCEDOR DE DINAMITA

Felipe Carretera a quien no hemos visto en nuestros rings desde sus principios ha mejorado notablemente su estilo. Su última pelea en Valparaíso fue contra el peruano Dinamita Jackson a quien venció en forma neta por puntos, siendo esta la mejor demostración de su estado actual.

Hizo ante el pugilista peruano,



Luis Gómez

## Las peleas de esta noche en el Girardi B. C.

ACTUARÁN LOS CAMPEONES DEL V. SALAZAR B. C.

Los entusiastas dirigentes del popular Gimnasio de la calle de Santa Isabel 404, en vista de que a última hora no pudieron organizar con El Tani un inter-centros, ofrecen para esta noche, una competencia con el V. Salazar B. C.

inter-centros en que actuarán los siguientes aficionados:

Ramón García v. A. Herrera.

Luis Espinoza v. M. Aracena.

Marcos Bustamante v. Jorge García.

Evaristo Beiza v. S. Coo.

Juan Sánchez v. O. Tapia.

Manuel Medina v. M. López.

Los solos nombres de estos pugilistas es una garantía para el público y de la seriedad e importancia de los encuentros; todos son muchachos muy conocidos en nuestros tableros y que cuentan a su haber con numerosos triunfos que han conquistado a fuerza de sus puños y que nos promete para esta noche, encuentros que resultarán del agrado del numeroso público que semanalmente asiste a las reuniones del mejor Gimnasio de la capital.

Manuel Garay, Manuel Campos, Enrique Riveros, Luis Zúñiga, Alfonso Jara, Ricardo Reyes, Manuel Palma y Rogelio Núñez.

### T U R F

Los trabajos efectuados en la mañana de ayer en el Club Hípico

(PISTA DE ARENA)

Calmacán

montado por V. Jara, pasó vuelta y 400 metros a voluntad en 2.30 2/5.

En la primera vuelta marcó 1.16 2/5.

Wilma

montada por H. Moya, largó 1,000 metros en 1.7.

### Suplemento hípico

Bajo este título aparecerá el próximo sábado un semanario hípico, que traerá una abundante noticia extranjera y nacional.

El material de lectura, esbozado grandes rasgos, será más o menos el siguiente:

Crónica de las carreras anteriores. Comentarios sobre la opción de los competidores de las carreras próximas en ambos hipódromos.

Relación y resultados de las carreras de Antofagasta, Concepción, Iquique, Temuco, Valdivia y Magallanes.

Relación y resultados de las carreras de Antofagasta, Concepción, Iquique, Temuco, Valdivia y Magallanes.

Relación y resultados de las carreras de Antofagasta, Concepción, Iquique, Temuco, Valdivia y Magallanes.

Relación y resultados de las carreras de Antofagasta, Concepción, Iquique, Temuco, Valdivia y Magallanes.

Relación y resultados de las carreras de Antofagasta, Concepción, Iquique, Temuco, Valdivia y Magallanes.

Relación y resultados de las carreras de Antofagasta, Concepción, Iquique, Temuco, Valdivia y Magallanes.

Relación y resultados de las carreras de Antofagasta, Concepción, Iquique, Temuco, Valdivia y Magallanes.

Relación y resultados de las carreras de Antofagasta, Concepción, Iquique, Temuco, Valdivia y Magallanes.

Relación y resultados de las carreras de Antofagasta, Concepción, Iquique, Temuco, Valdivia y Magallanes.

Relación y resultados de las carreras de Antofagasta, Concepción, Iquique, Temuco, Valdivia y Magallanes.

Relación y resultados de las carreras de Antofagasta, Concepción, Iquique, Temuco, Valdivia y Magallanes.

Relación y resultados de las carreras de Antofagasta, Concepción, Iquique, Temuco, Valdivia y Magallanes.

Relación y resultados de las carreras de Antofagasta, Concepción, Iquique, Temuco, Valdivia y Magallanes.

Relación y resultados de las carreras de Antofagasta, Concepción, Iquique, Temuco, Valdivia y Magallanes.

una pelea encarnizada y en todo momento y en las diferentes situaciones a que lo llevó el match, superó a su contendiente, no obstante tener fama de peleador y agresivo el púgil del Norte.

CELIS SE ENCUENTRA BIEN

Bien sabemos los que hemos visto siempre combatir a Celis, que se trata de un muchacho cuya valentía es sin límite. Por otra parte el entusiasmo con que se dedica al box es admirable, de manera que en esta oportunidad, como en las anteriores, se nos presentará luciendo un estado de preparación completa.

Los que han visto sus entrenamientos ejecutados en la sala del Plutarco Muñoz, esperan la pelea con ansiedad y mantienen las más optimistas esperanzas de triunfo.

CARRETERO NO ES MENOS VALIENTE

Al tener conocimiento Carretera de la declaración de su contendiente, nos agregó: Qué quieren que les diga yo que no haya dicho Celis en sus palabras. Revela el contendiente que tendré en el Hipódromo Circo, todo lo que vale en esas palabras y me imagino que es un hombre valiente y de tanto amor propio como el mío.

En tal situación, la pelea será difícil para los dos y quien decida que lo que me había imaginado de vencer fácilmente, se desvanecerá algo, pues veo en Celis que es un hombre de carácter y mucha voluntad.

### LA SEMI FONDO

La pelea concertada como semi fondo del programa de esta noche, ha sido confiada a los elementos de la categoría medio liviano. Antonio Reyes y Félix Méndez, dos hombres agresivos y muy valientes, son los que tendrán la responsabilidad de hacer esta pelea, que, como las que en ocasiones anteriores han

Desafío al vencedor, nos dijo

Luis Gómez, al presentarse ayer tarde en nuestra oficina. Quiero pelear con el vencedor del match de esta noche, entre los púgiles Felipe Carretera y Manuel Celis.

Gómez agregó: me encuentro en excelentes condiciones de preparación, y creo haber vuelto a los tiempos en que obtuve brillantes victorias. Por eso desafío al vencedor de esta noche, para pelear en las condiciones que deseen.

### EN LA DEPARTAMENTAL

Se cita para hoy en la Departamental, para el examen médico y pesaje, para el inter-centros en el Girardi.

Manuel Garay, Manuel Campos, Enrique Riveros, Luis Zúñiga, Alfonso Jara, Ricardo Reyes, Manuel Palma y Rogelio Núñez.

hecho estos pugilistas, la de esta noche debe ser una nueva demostración de sus condiciones ya avaluadas.

Esta pelea será a seis rounds.

LOS PRELIMINARES

Dos encuentros preliminares completan el programa, habiéndose elegido para que hagan estas peleas a Manuel González con Luis Recabarren y Juan Yáñez, "Siky" con Orlando Quinteros, cuatro muchachos que también son conocidos de nuestro público y que poseen las mejores características de un hombre de ring: mucho valor y constante acometividad, dando así a sus peleas, un aspecto espectacular, que agrade a los asistentes.



Antonio Reyes



Manuel Celis

## Esta noche en el Plutarco Muñoz B. C.

UNA COMPETENCIA DE INTERES. — LOS DEL ATENAS B. C. COMPLETARÁN EL PROGRAMA

Todos los aficionados que deberán actuar esta noche en el ring de la calle de Luis Acavedo 2040 en el Inter Centro concertado entre el Atenas B. C. y el Plutarco Muñoz están dispuestos a no ceder en la lucha, se manifiestan confiados en el éxito y revelan un buen estado de entrenamiento.

EL PROGRAMA ES:

3 rounds Luis Osorio del Atenas

3 rounds Guillermo Berrios del Atenas v. Oscar Acuña del P. Muñoz.

3 rounds Julio Cárcamo del Atenas v. Francisco Moncada del P. Muñoz.

4 rounds Carlos Valenzuela del Atenas v. Manuel Rodríguez del P. Muñoz.

4 rounds Carlos Rojas del Atenas v. Guillermo Santana del P. Muñoz.

5 rounds Edmundo Valenzuela del Atenas v. Alberto Sánchez del P. Muñoz.

El match de semi fondo está a cargo de los pesos moscas: Carlos Rojas y Guillermo Santana, pugilistas cuyo estilo de pelea, agresivo y decidido para el combate, lo que unido a su valentía, resistencia y rapidez para golpear, hará que el encuentro llame justamente la atención.

El match de fondo estará a cargo de los pesos plumas: Edmundo Valenzuela y Alberto Sánchez y tendrán sin duda alternativas de interés.

Todos nos hace presumir que el match será violento.

CITACIONES

Se cita al boxeador de peso mosca Carlos Tapia, en la calle de Concha 53 (Suñica), de 14 a 15 horas.

## Para Charles Robert es la velada de mañana

UN BUEN PROGRAMA EN EL R. FRANCO B. C.

El más señalado éxito promete alcanzar el festival pugilístico que la Federación de Box de Chile, con el Concurso de la Asociación Departamental, organiza para el Domingo próximo en el Gimnasio del Rafael Franco, a beneficio del púgil de color Charles Robert.

Tanto por las simpatías con que cuenta el pugilista de color en el ambiente boxístico, como por la calidad del programa, un público numeroso debe llenar las amplias suntuosidades del Gimnasio de la calle Pedro Lagos 1033, y así recibirá Robert una demostración del aprecio con que siempre le han distinguido los numerosos aficionados de esta capital.

EL PROGRAMA

El programa a realizarse es el siguiente:

3 rounds entre Luis Contreras, del P. Muñoz con Walterio Crespo, del Jaramillo.

3 rounds entre Armando Bus-

tos, del C. Ríos con Jorge Brombley, del Ríoja.

3 rounds entre Arcenio Lucero, del Tani con Filadelfo Silva, del Jaramillo.

3 rounds entre Rodolfo Silva, del P. Muñoz, con Juan Araya, del C. Ríos.

3 rounds entre Carlos Orellana, del R. Franco con Rogelio Pino, del Tani.

4 rounds, semi-fondo entre Ubaldo Ibáñez, del C. Ríos y Heriberto Gutiérrez, del A. González.

5 rounds, match de fondo entre José Turra, del R. Franco y Herminio Rojas, del R. Jaramillo.

El programa a realizarse es el siguiente:

3 rounds entre Luis Contreras, del P. Muñoz con Walterio Crespo, del Jaramillo.

3 rounds entre Armando Bus-

tos, del C. Ríos con Jorge Brombley, del Ríoja.

3 rounds entre Arcenio Lucero, del Tani con Filadelfo Silva, del Jaramillo.

3 rounds entre Rodolfo Silva, del P. Muñoz, con Juan Araya, del C. Ríos.

3 rounds entre Carlos Orellana, del R. Franco con Rogelio Pino, del Tani.

4 rounds, semi-fondo entre Ubaldo Ibáñez, del C. Ríos y Heriberto Gutiérrez, del A. González.

5 rounds, match de fondo entre José Turra, del R. Franco y Herminio Rojas, del R. Jaramillo.

El programa a realizarse es el siguiente:

3 rounds entre Luis Contreras, del P. Muñoz con Walterio Crespo, del Jaramillo.

3 rounds entre Armando Bus-

tos, del C. Ríos con Jorge Brombley, del Ríoja.

3 rounds entre Arcenio Lucero, del Tani con Filadelfo Silva, del Jaramillo.

3 rounds entre Rodolfo Silva, del P. Muñoz, con Juan Araya, del C. Ríos.

3 rounds entre Carlos Orellana, del R. Franco con Rogelio Pino, del Tani.

4 rounds, semi-fondo entre Ubaldo Ibáñez, del C. Ríos y Heriberto Gutiérrez, del A. González.

5 rounds, match de fondo entre José Turra, del R. Franco y Herminio Rojas, del R. Jaramillo.

Fé ciega inspiran los Específicos 18.

18

Buenos choferes

QUE HAYAN TRABAJADO COCHES PARTICULARES

PRÁCTICA, 5 AÑOS

Para trabajos coches solo, necesita:

Taxis Protos

Lt.-X-4158

MAQUINAS de TEJER

'BURMEISTER'

Fabricación alemana

SON LAS MEJORES

A. Jacob y Cia.

Puente esquina Catedral

Lt.-20-A.

Allenburys

el mejor alimento para criaturas aprobado por la ciencia médica mundial. Garantizamos que el alimento es fresco, ya que controlamos las entregas a las boticas y droguerías.

DELE A SU NIÑO un buen alimento y lo verá siempre sano y robusto.

Pida un folleto "COMO CRIAR EL BEBE", a los únicos AGENTES:

TUSCHE & Co.

— BLANCO 1205 — VALPARAISO —

Caja Reaseguradora de Chile

Propuestas de demolición

Se piden propuestas para efectuar la demolición del edificio de la Caja, situado en la esquina Nor-Poniente de las calles Agustinas y Morandé.

Los interesados pueden solicitar las bases en la Secretaría de la Caja, Huérfanos N.º 1264, de 9 1/2 a 12 M. y de 2 a 6 1/2 P. M.

Santiago, abril 18 de 1929.

EL DIRECTOR-GERENTE.

Lt.-50-A.



# La jornada footballística de mañana en los Campos de Sport ha despertado mucho interés

LA LIGA TALCA PONDRA A PRUEBA LAS CONDICIONES DEL EQUIPO A LBO, QUE MAÑANA SERA REFORZADO POR SUBIABRE. — EL COLO-COLO HARA HOY UNA ROMERIA A LA TUMBA DE LA SEÑORA MADRE DE DAVID ARELLANO

El público sigue con marcado interés todo aquello que tiene relación con el importante espectáculo footballístico que nos ofrecerán mañana los exponentes del Colo Colo y de la Liga de Talca.

Puede que en lances anteriores el conjunto albo haya pecado, defectuando un tanto; pero ello es natural, ya que no es posible exigir de los jugadores performances perfectas en todas sus exhibiciones. Además, un equipo compuesto como se sabe por 11 hombres, está siempre expuesto a sorpresas y reverses que nadie pueda prever.

En la presentación de mañana habrá una demostración de fuerza superior a cuantas le hayan podido apreciar en su ya larga y honrosa carrera. En efecto, aparte de los elementos de planta que le han estado defendiendo en el campo de la temporada, aparecerán Linford y Subiabe, que en sus respectivos puestos no tienen quienes les igualen. Este no lo he hecho bastante para comprender la potencialidad del elenco que habrá de enfrentar al poderoso conjunto suizo.

Por su parte, el cuadro visitante no tiene lugar al terreno; por el contrario, está deseoso de iniciar la contienda, porque sabe que podrá resistir dignamente al poderoso rival y probablemente repetir la hazaña que le dio a su zona el título de campeón nacional.

Respecto a la composición del equipo, no puede ser más perfecta, como que vienen los siguientes: Morán a la puerta, Vega y Bustos en la zaga; Caballero, Vega y Velásquez en la línea media; y, finalmente, en la línea delantera: Barrios, Domínguez, Moyano y Luco, exponentes de reconocido prestigio y que últimamente han progresado mucho.

Por todos estos antecedentes, y muy principalmente por la intensa preparación a que los diversos elementos han estado sometidos, no cabe duda que el lance de mañana revestirá caracteres extraordinarios, que nos hará recordar los mejores espectáculos que sobre el mismo terreno hemos podido presenciar.

**EL ORDEN DEL ESPECTACULO**

Se iniciará el espectáculo a las 13 horas, con el partido entre el tercer

equipo del Colo Colo y el segundo del Astor. Concluyen los lances y ruidos que ofrecerán momentos agradables.

A continuación, a las 14.15 horas, ante el Arbitro señor C. Pino, se presentarán los elencos B. de los albos y el cuadro superior del mismo Club de la Liga Fungay.

El Colo Colo B. formará como sigue:

**LOCALES.**  
Vivero, Salinas, Maldonado, Román (cap.), Osorio, Morales, Jaramillo, Fernández, Toro.

**EL LANCE DE FONDO**

Finalmente, a las 15.30 horas, aparecerá sobre el terreno los equipos representativos del Colo Colo, y de la Liga de Talca, cuyas líneas se extenderán en la siguiente forma:

**Rebberlin, Bascuñán, Linford, Arellano, Saavedra, González, Scheneberger, Chaparro, Subiabe, Sanhueza, O, Luco, C. Domínguez, Moyano, Domínguez, Caballero, Vera, Velásquez, Vega, Bustos.**

**Selección de Talca**

**LA DELEGACION TALQUINA**

Ayer arribó a esta capital la delegación talquina, que viene a cargo del Presidente de la dirigencia y de varios colaboradores. El estado de ánimo de los jugadores es excelente, lo que hace prever que harán mañana una soberbia presentación.

**EL DOMINGO ARRIBARA UNA COMITIVA ESPECIAL**

Dada la importancia del lance, los deportistas suizos y muy especialmente los de Talca, no han podido permanecer indiferentes ante este acontecimiento footballístico, y, en efecto, arribará una delegación especial a la capital mañana Domingo a mediodía.

**HAIRA MUSICA**

Tomando en consideración la importancia del acto en referencia, se ha conseguido el concurso de una de las mejores bandas de nuestro Ejército, noticia que seguramente

será bien recibida por los aficionados a la música.

**LOS LOCALIDADES**

A pesar de la calidad del espectáculo, los precios serán relativamente módicos, hecho que facilitará la asistencia de toda nuestra masa deportiva.

**LOS NIÑOS Y DAMAS TENDRAN LIBRE ACCESO**

Seguendo la práctica establecida por el Colo Colo, las damas tendrán libre acceso a la cancha, reñaciendo que dará al Estado un aspecto alegre, que será por otra parte el mejor estímulo para los jugadores.

Igualmente, los niños menores de 10 años tendrán, la misma franquía, para no perturbar a los espectadores que pretenda disfrutar del espectáculo.

**COMOCION**

Como de costumbre, cada vez que hay en este terreno un importante lance, mañana habrá un movimiento especial de camiones y camión que facilitará considerablemente el acceso del público.

**ROMERIA A LA MADRE DE DAVID ARELLANO**

Con motivo de ser el aniversario del Colo Colo, sus dirigentes han decidido realizar una romería en homenaje a la señora madre de David Arellano, mártir de la independencia, mártir de la patria, distinguido futbolista que en la presente fecha se cumple el primer año de su fallecimiento.

Se nos pide recomendar, como objeto, la puntual asistencia de los socios y amigos en la gran procesión que tendrá lugar en la Plaza del Cementerio General, a las 10 horas.

## Hoy y mañana habrá actividad en las canchas de tenis

LOS CAMPEONATOS DEL GATH Y CHAVES, SOCIEDAD FRANCESA Y UNION DEPORTIVA ESPAÑOLA

Diversas colectividades de lawn tennis continuarán desarrollando esta tarde y mañana, durante todo el día, sus competencias internas, todas las cuales han despertado interés en el seno de los respectivos clubs.

**EL CAMPEONATO DE GATH Y CHAVES**

El sábado pasado inició su campeonato esta colectividad con bastante entusiasmo y hoy se continuará desarrollando en sus canchas de Los Leones. Para esta tarde se han fijado las siguientes partidas:

12.30: A. Ferrer v. E. Contreras. L. María v. B. Monasterio. 14.30: T. Contreras v. E. Garza.

El jugador que no se presente a la hora fijada, perderá la partida por W. O.

**EN LA SOCIEDAD FRANCESA**

Esta tarde y mañana se llevarán a efecto en la cancha de esta institución diversas partidas del campeonato iniciado hace dos semanas atrás.

El programa confeccionado para estos lances, es el siguiente:

Sábado: 14.30, Morandé v. Lepe. 16.30, Besancon-Ustar v. Van Klondik-Zentilli. 18.30, Lishon-Besancon.

Domingo: 9.30, Duchesne v. Norman. 10.30, D. Parker-Stringfellow v. Bonafey-Raab. 11.30, Zentilli v. Ustar. 12.30, Bonafey v. ganador Lishon-Besancon. 13.30, Van Klondik v. ganador Duchesne-Norman.

**EN LA UNION DEPORTIVA ESPAÑOLA**

Mañana se verificarán en las canchas del Estadio Santa Laura los siguientes partidos:

A las 8 horas: Francisco Abad, C. Martínez, v. Beyris, B. Abad; Sánchez v. Ricart.

A las 9 horas: Meller v. Font.



Ferrer, uno de los buenos exponentes de la Unión Deportiva Española.

Francisco Abad v. ganador Sánchez-Ricart; Guillermo Ferrer v. Carlos Martínez; Casimiro Abad v. Beyris. A las 10 horas: señorita M. Abad v. señorita Seravia; Urita v. Llored; Guillermo Ferrer Muñecas v. Ricart-Sánchez.

Abad v. señorita Margarita Ferrer; (ganador) Martínez-Guillermo Ferrer.

recor v. (ganador) Beyris-Abad; Herranz-Gana v. Martínez-Urbe; Barrios-Montalvo v. Jaime Ferrer-Ferraz.

A las 14.30 horas: señorita Margarita Ferrer-Ferrer Socías v. señora y señor Guillén; Herranz-Gana v. Francisco Abad-Martínez; Sánchez v. Arce.

A las 15.30 horas: Calvo-Ferré v. Ferrer Socías; Jaime Ferrer; señorita Tina Corbelli-C. Martínez v. señorita Clara Abad-Casimiro Abad; I. Corbelli-Mayer v. señorita Palacios Herranz.

**EL CENTENARIO**

Este club verificará un torneo matinal en el Velódromo de Nuñoa por la competencia de las copas Centenario, Albornoz y Paredes.

En la tarde se verificará un paseo campestre ofrecido por el señor Juan Cifré, socio cooperador del Centenario.

**CLUB CICLISTA CHACABUCO**

Mañana a las ocho horas dará principio este Club al segundo torneo interno en el velódromo de Nuñoa.

El programa que se desarrollará consistirá de pruebas para todas las categorías y habrá estímulos para todos los vencedores de cada una de ellas.

**FOOT-BALL**

**GOLD CROSS v. VISTA HERMOSA**

Mañana, a las 15 horas, tendrá lugar en la cancha San Ramón, el partido amistoso concertado entre estas dos instituciones.

Los jugadores del Gold Cross tendrán la siguiente colocación: Ramírez, Lucero, González, Aravena, Grijalva (cap.), Román, M. Mack, Calderón, Soto, Flores y Márquez.

**COMPETENCIA DE FOOT-BALL DE LA JUVENTUD CATOLICA**

Continúan desarrollándose las partidas de foot-ball por la competencia oficial de la Unión de Centros de la Juventud Católica, en la que participan la totalidad de las organizaciones juveniles católicas.

Para mañana se ha fijado partidas a los primeros y segundos equipos de los Centros Cooperadores La Salle y Santa Lucrecia, los que jugarán en la cancha O'Higgins, ubicada en la calle del mismo nombre.

En esta competencia se disputan valiosos trofeos y una hermosa copa, donada por el ilustre señor Obispo don Rafael Edwards.

**ATLETICO BADMINTON F. C.**

Sección Infantil.— Los socios del Badminton pertenecientes a esta sección, deberán reunirse hoy a las 14.30 horas, en la Secretaría, Moneda 1380, para desde ahí dirigirse a la cancha del Magallanes. Serán atendidos por los delegados.

Sección Juvenil.— Los componentes de este equipo jugarán mañana en la cancha del Magallanes, en partido oficial; por lo tanto, se encarece la asistencia, a las 9.30 horas.

Sección Adultos.— Los terceros equipos han sido citados para mañana a las 9.30 en el Estadio Militar, para efectuar la clasificación. Los primeros y segundos, en la tarde, a las 13.30 horas.

**EL BADMINTON IRA A TEMUCO**

Se ha concertado un partido de foot-ball entre el Badminton, de Santiago y el Gimnástico de Temuco, campeón de esa ciudad.

Este partido se verificará en Temuco, el 21 de mayo próximo, una vez que el Badminton cumpla sus compromisos con el Colo-Colo, Wanderers de Valparaíso y Magallanes.

Actuó en representación del Gimnástico de Temuco, el señor Enrique Jara, distinguido deportista temuquense, actualmente entre nosotros. El señor Jara hace gestiones ante la dirección del Badminton con el fin de que también vaya uno de los equipos juveniles.

**CAMPEONATOS DEL CENTENARIO, CHACABUCO, CHILE Y GREEN CROSS**

Las diversas instituciones que practican este deporte han empezado a desarrollar gran actividad y para mañana anuncian torneos varias de ellas.

**LOS PEDALeros DE LA CRUZ VERDE**

Mañana comenzará la sección Ciclismo del Green Cross, la serie de torneos por la Copa Green Cross, que se adjudicará el corredor que al final de esta competencia haya logrado juntar mayor número de puntos. Los puestos restantes, hasta el cuarto, tendrán otros estímulos que correspondan al esfuerzo de los pedaleros durante estos torneos.

El programa que se ha confeccionado es de interés y lo daremos a conocer mañana.

**Los inscripciones para la serie de torneos las recibe R. Cárcamo en San Pablo 1333 hasta las 19 horas de hoy.**

El jurado para estos torneos ha quedado constituido así: Juez de partida R. Cárcamo F.; jueces de llegada don Luis Zaffari y don Angel Varas. Cronometrador, don Antonio Robles y juez de Cancha don José Deu.

**CLUB CICLISTA CHILE**

A las 9 horas se verificará en el Velódromo Nacional un torneo a base de las pruebas olímpicas. Participarán numerosos corredores, pues existe mucho entusiasmo por participar.

**Espanoles con Alemanes jugarán mañana en Los Leones**

A la serie de buenos encuentros que se anuncian para mañana, tenemos que agregar los dos amistosos que sostendrán los primeros y segundos cuadros de la Unión Deportiva Española y Deutscher Sportverein, los que se desarrollarán en la cancha que los alemanes poseen en Los Leones.

Tanto los españoles como los alemanes vienen trabajando intensamente para dar a sus elencos esa cohesión que debe existir en todo conjunto que aspira a ocupar un puesto sobresaliente en el condeito futbolístico y por esta causa, sus admiradores se apresuran para concurrir mañana a presenciar los partidos, que no estarán exentos de interés.

Los segundos equipos se medirán a las 14.30 horas y en segunda los primeros, que lo harán a las 16.

En nuestra edición de mañana anticiparemos algunos detalles más relacionados con estos encuentros que como decimos resultarán de primera calidad.

**GERMINAR F. C. v. MANUEL ACEVEDO F. C.**

Los tres equipos de estas instituciones sostendrán mañana, en la cancha que posee el Manuel Acevedo, partidos amistosos, empezando por los terceros a las 13.30, los segundos a las 14.30 y por último actuarán los equipos superiores, que disputarán un trofeo obsequiado por el señor Meneses, miembro del Manuel Acevedo.

**LOMA BLANCA v. LIGA DE RENGO**

Mañana se jugará en Rengo un encuentro de foot-ball, entre el Loma Blanca, de esta ciudad, y el seleccionado de la Liga de Rengo.

Esta copa se juega por primera vez en esta ocasión y fué obsequiada por el capitán honorario del Loma Blanca, señor José Ramsay y se denominará "Copa Hermanos Ramsay".

Reina un marcado entusiasmo entre los socios del Loma por concurrir mañana al vecino pueblo a alentar a sus jugadores.

La delegación del Loma partirá por tren de las 8.30 horas y va presidida por los señores Escalante, Cea y Víctor Muñoz.

**LA SECCION DEPORTIVA CONTARA CON RAMAS DE FOOTBALL, BASKET-BALL, ATLETISMO, TENIS, NATACION, TIRO AL BLANCO Y EXCURSIONISMO**

Convocados por el Rector del establecimiento, señor don Amador Alcayaga, se reunieron anteayer, los dependientes de esta Sección deportiva, designados para la labor que dirigirán la labor de una de ellas.

Este Centro está ya organizado en sus líneas generales, tendiendo a la mejor disposición de las labores educativas que principalmente informarán sus actividades. Dicho Centro

comprenderá varias secciones, compuestas por profesores, inspectores y alumnos.

Entre otras secciones, está la Sección Deportiva, encargada de orientar

comprenderá varias secciones, compuestas por profesores, inspectores y alumnos. Entre otras secciones, está la Sección Deportiva, encargada de orientar a los deportistas.

**CLUB CICLISTA CHILE**

A las 9 horas se verificará en el Velódromo Nacional un torneo a base de las pruebas olímpicas. Participarán numerosos corredores, pues existe mucho entusiasmo por participar.

**LOS PEDALeros DE LA CRUZ VERDE**

Mañana comenzará la sección Ciclismo del Green Cross, la serie de torneos por la Copa Green Cross, que se adjudicará el corredor que al final de esta competencia haya logrado juntar mayor número de puntos.

Los puestos restantes, hasta el cuarto, tendrán otros estímulos que correspondan al esfuerzo de los pedaleros durante estos torneos.

El programa que se ha confeccionado es de interés y lo daremos a conocer mañana.

**Los inscripciones para la serie de torneos las recibe R. Cárcamo en San Pablo 1333 hasta las 19 horas de hoy.**

El jurado para estos torneos ha quedado constituido así: Juez de partida R. Cárcamo F.; jueces de llegada don Luis Zaffari y don Angel Varas. Cronometrador, don Antonio Robles y juez de Cancha don José Deu.

**CLUB CICLISTA CHILE**

A las 9 horas se verificará en el Velódromo Nacional un torneo a base de las pruebas olímpicas. Participarán numerosos corredores, pues existe mucho entusiasmo por participar.

**LOS PEDALeros DE LA CRUZ VERDE**

Mañana comenzará la sección Ciclismo del Green Cross, la serie de torneos por la Copa Green Cross, que se adjudicará el corredor que al final de esta competencia haya logrado juntar mayor número de puntos.

Los puestos restantes, hasta el cuarto, tendrán otros estímulos que correspondan al esfuerzo de los pedaleros durante estos torneos.

El programa que se ha confeccionado es de interés y lo daremos a conocer mañana.

**Los inscripciones para la serie de torneos las recibe R. Cárcamo en San Pablo 1333 hasta las 19 horas de hoy.**

El jurado para estos torneos ha quedado constituido así: Juez de partida R. Cárcamo F.; jueces de llegada don Luis Zaffari y don Angel Varas. Cronometrador, don Antonio Robles y juez de Cancha don José Deu.

**CLUB CICLISTA CHILE**

A las 9 horas se verificará en el Velódromo Nacional un torneo a base de las pruebas olímpicas. Participarán numerosos corredores, pues existe mucho entusiasmo por participar.

**LOS PEDALeros DE LA CRUZ VERDE**

Mañana comenzará la sección Ciclismo del Green Cross, la serie de torneos por la Copa Green Cross, que se adjudicará el corredor que al final de esta competencia haya logrado juntar mayor número de puntos.

Los puestos restantes, hasta el cuarto, tendrán otros estímulos que correspondan al esfuerzo de los pedaleros durante estos torneos.

El programa que se ha confeccionado es de interés y lo daremos a conocer mañana.

**Los inscripciones para la serie de torneos las recibe R. Cárcamo en San Pablo 1333 hasta las 19 horas de hoy.**

El jurado para estos torneos ha quedado constituido así: Juez de partida R. Cárcamo F.; jueces de llegada don Luis Zaffari y don Angel Varas. Cronometrador, don Antonio Robles y juez de Cancha don José Deu.

**CLUB CICLISTA CHILE**

A las 9 horas se verificará en el Velódromo Nacional un torneo a base de las pruebas olímpicas. Participarán numerosos corredores, pues existe mucho entusiasmo por participar.

**LOS PEDALeros DE LA CRUZ VERDE**

Mañana comenzará la sección Ciclismo del Green Cross, la serie de torneos por la Copa Green Cross, que se adjudicará el corredor que al final de esta competencia haya logrado juntar mayor número de puntos.

Los puestos restantes, hasta el cuarto, tendrán otros estímulos que correspondan al esfuerzo de los pedaleros durante estos torneos.

El programa que se ha confeccionado es de interés y lo daremos a conocer mañana.

**Los inscripciones para la serie de torneos las recibe R. Cárcamo en San Pablo 1333 hasta las 19 horas de hoy.**

El jurado para estos torneos ha quedado constituido así: Juez de partida R. Cárcamo F.; jueces de llegada don Luis Zaffari y don Angel Varas. Cronometrador, don Antonio Robles y juez de Cancha don José Deu.

**CLUB CICLISTA CHILE**

A las 9 horas se verificará en el Velódromo Nacional un torneo a base de las pruebas olímpicas. Participarán numerosos corredores, pues existe mucho entusiasmo por participar.

**LOS PEDALeros DE LA CRUZ VERDE**

Mañana comenzará la sección Ciclismo del Green Cross, la serie de torneos por la Copa Green Cross, que se adjudicará el corredor que al final de esta competencia haya logrado juntar mayor número de puntos.

**El Internado Barros Arana funda una institución**

comprenderá varias secciones, compuestas por profesores, inspectores y alumnos.

Entre otras secciones, está la Sección Deportiva, encargada de orientar a los deportistas.

Este Centro está ya organizado en sus líneas generales, tendiendo a la mejor disposición de las labores educativas que principalmente informarán sus actividades. Dicho Centro

comprenderá varias secciones, compuestas por profesores, inspectores y alumnos.

**CLUB CICLISTA CHILE**

A las 9 horas se verificará en el Velódromo Nacional un torneo a base de las pruebas olímpicas. Participarán numerosos corredores, pues existe mucho entusiasmo por participar.

**LOS PEDALeros DE LA CRUZ VERDE**

Mañana comenzará la sección Ciclismo del Green Cross, la serie de torneos por la Copa Green Cross, que se adjudicará el corredor que al final de esta competencia haya logrado juntar mayor número de puntos.

Los puestos restantes, hasta el cuarto, tendrán otros estímulos que correspondan al esfuerzo de los pedaleros durante estos torneos.

El programa que se ha confeccionado es de interés y lo daremos a conocer mañana.

**Los inscripciones para la serie de torneos las recibe R. Cárcamo en San Pablo 1333 hasta las 19 horas de hoy.**

El jurado para estos torneos ha quedado constituido así: Juez de partida R. Cárcamo F.; jueces de llegada don Luis Zaffari y don Angel Varas. Cronometrador, don Antonio Robles y juez de Cancha don José Deu.

**CLUB CICLISTA CHILE**

A las 9 horas se verificará en el Velódromo Nacional un torneo a base de las pruebas olímpicas. Participarán numerosos corredores, pues existe mucho entusiasmo por participar.

**LOS PEDALeros DE LA CRUZ VERDE**

Mañana comenzará la sección Ciclismo del Green Cross, la serie de torneos por la Copa Green Cross, que se adjudicará el corredor que al final de esta competencia haya logrado juntar mayor número de puntos.

Los puestos restantes, hasta el cuarto, tendrán otros estímulos que correspondan al esfuerzo de los pedaleros durante estos torneos.

El programa que se ha confeccionado es de interés y lo daremos a conocer mañana.

**Los inscripciones para la serie de torneos las recibe R. Cárcamo en San Pablo 1333 hasta las 19 horas de hoy.**

El jurado para estos torneos ha quedado constituido así: Juez de partida R. Cárcamo F.; jueces de llegada don Luis Zaffari y don Angel Varas. Cronometrador, don Antonio Robles y juez de Cancha don José Deu.

**CLUB CICLISTA CHILE**

A las 9 horas se verificará en el Velódromo Nacional un torneo a base de las pruebas olímpicas. Participarán numerosos corredores, pues existe mucho entusiasmo por participar.

**LOS PEDALeros DE LA CRUZ VERDE**

Mañana comenzará la sección Ciclismo del Green Cross, la serie de torneos por la Copa Green Cross, que se adjudicará el corredor que al final de esta competencia haya logrado juntar mayor número de puntos.

Los puestos restantes, hasta el cuarto, tendrán otros estímulos que correspondan al esfuerzo de los pedaleros durante estos torneos.

El programa que se ha confeccionado es de interés y lo daremos a conocer mañana.

**Los inscripciones para la serie de torneos las recibe R. Cárcamo en San Pablo 1333 hasta las 19 horas de hoy.**

El jurado para estos torneos ha quedado constituido así: Juez de partida R. Cárcamo F.; jueces de llegada don Luis Zaffari y don Angel Varas. Cronometrador, don Antonio Robles y juez de Cancha don José Deu.

**CLUB CICLISTA CHILE**

A las 9 horas se verificará en el Velódromo Nacional un torneo a base de las pruebas olímpicas. Participarán numerosos corredores, pues existe mucho entusiasmo por participar.

**LOS PEDALeros DE LA CRUZ VERDE**

Mañana comenzará la sección Ciclismo del Green Cross, la serie de torneos por la Copa Green Cross, que se adjudicará el corredor que al final de esta competencia haya logrado juntar mayor número de puntos.

Los puestos restantes, hasta el cuarto, tendrán otros estímulos que correspondan al esfuerzo de los pedaleros durante estos torneos.

El programa que se ha confeccionado es de interés y lo daremos a conocer mañana.

**Los inscripciones para la serie de torneos las recibe R. Cárcamo en San Pablo 1333 hasta las 19 horas de hoy.**

El jurado para estos torneos ha quedado constituido así: Juez de partida R. Cárcamo F.; jueces de llegada don Luis Zaffari y don Angel Varas. Cronometrador, don Antonio Robles y juez de Cancha don José Deu.

**CLUB CICLISTA CHILE**

A las 9 horas se verificará en el Velódromo Nacional un torneo a base de las pruebas olímpicas. Participarán numerosos corredores, pues existe mucho entusiasmo por participar.

**LOS PEDALeros DE LA CRUZ VERDE**

Mañana comenzará la sección Ciclismo del Green Cross, la serie de torneos por la Copa Green Cross, que se adjudicará el corredor que al final de esta competencia haya logrado juntar mayor número de puntos.

Los puestos restantes, hasta el cuarto, tendrán otros estímulos que correspondan al esfuerzo de los pedaleros durante estos torneos.

El programa que se ha confeccionado es de interés y lo daremos a conocer mañana.

**Los inscripciones para la serie de torneos las recibe R. Cárcamo en San Pablo 1333 hasta las 19 horas de hoy.**

El jurado para estos torneos ha quedado constituido así: Juez de partida R. Cárcamo F.; jueces de llegada don Luis Zaffari y don Angel Varas. Cronometrador, don Antonio Robles y juez de Cancha don José Deu.

**CLUB CICLISTA CHILE**



## ATLETISMO

**DEPORTIVO RAFAEL DEL CANTO**  
Mañana a las 14 horas, en la plaza de la Constitución, se efectuará un torneo de fútbol infantil, organizado por el Club Deportivo Rafael del Canto, para los niños de la zona.

**DEPORTIVO RAFAEL DEL CANTO**  
Mañana a las 14 horas, en la plaza de la Constitución, se efectuará un torneo de fútbol infantil, organizado por el Club Deportivo Rafael del Canto, para los niños de la zona.

**DEPORTIVO RAFAEL DEL CANTO**  
Mañana a las 14 horas, en la plaza de la Constitución, se efectuará un torneo de fútbol infantil, organizado por el Club Deportivo Rafael del Canto, para los niños de la zona.

**DEPORTIVO RAFAEL DEL CANTO**  
Mañana a las 14 horas, en la plaza de la Constitución, se efectuará un torneo de fútbol infantil, organizado por el Club Deportivo Rafael del Canto, para los niños de la zona.

**DEPORTIVO RAFAEL DEL CANTO**  
Mañana a las 14 horas, en la plaza de la Constitución, se efectuará un torneo de fútbol infantil, organizado por el Club Deportivo Rafael del Canto, para los niños de la zona.

**DEPORTIVO RAFAEL DEL CANTO**  
Mañana a las 14 horas, en la plaza de la Constitución, se efectuará un torneo de fútbol infantil, organizado por el Club Deportivo Rafael del Canto, para los niños de la zona.

**DEPORTIVO RAFAEL DEL CANTO**  
Mañana a las 14 horas, en la plaza de la Constitución, se efectuará un torneo de fútbol infantil, organizado por el Club Deportivo Rafael del Canto, para los niños de la zona.

**DEPORTIVO RAFAEL DEL CANTO**  
Mañana a las 14 horas, en la plaza de la Constitución, se efectuará un torneo de fútbol infantil, organizado por el Club Deportivo Rafael del Canto, para los niños de la zona.

**DEPORTIVO RAFAEL DEL CANTO**  
Mañana a las 14 horas, en la plaza de la Constitución, se efectuará un torneo de fútbol infantil, organizado por el Club Deportivo Rafael del Canto, para los niños de la zona.

**DEPORTIVO RAFAEL DEL CANTO**  
Mañana a las 14 horas, en la plaza de la Constitución, se efectuará un torneo de fútbol infantil, organizado por el Club Deportivo Rafael del Canto, para los niños de la zona.

**DEPORTIVO RAFAEL DEL CANTO**  
Mañana a las 14 horas, en la plaza de la Constitución, se efectuará un torneo de fútbol infantil, organizado por el Club Deportivo Rafael del Canto, para los niños de la zona.

**DEPORTIVO RAFAEL DEL CANTO**  
Mañana a las 14 horas, en la plaza de la Constitución, se efectuará un torneo de fútbol infantil, organizado por el Club Deportivo Rafael del Canto, para los niños de la zona.

**DEPORTIVO RAFAEL DEL CANTO**  
Mañana a las 14 horas, en la plaza de la Constitución, se efectuará un torneo de fútbol infantil, organizado por el Club Deportivo Rafael del Canto, para los niños de la zona.

**DEPORTIVO RAFAEL DEL CANTO**  
Mañana a las 14 horas, en la plaza de la Constitución, se efectuará un torneo de fútbol infantil, organizado por el Club Deportivo Rafael del Canto, para los niños de la zona.

**DEPORTIVO RAFAEL DEL CANTO**  
Mañana a las 14 horas, en la plaza de la Constitución, se efectuará un torneo de fútbol infantil, organizado por el Club Deportivo Rafael del Canto, para los niños de la zona.

**DEPORTIVO RAFAEL DEL CANTO**  
Mañana a las 14 horas, en la plaza de la Constitución, se efectuará un torneo de fútbol infantil, organizado por el Club Deportivo Rafael del Canto, para los niños de la zona.

**DEPORTIVO RAFAEL DEL CANTO**  
Mañana a las 14 horas, en la plaza de la Constitución, se efectuará un torneo de fútbol infantil, organizado por el Club Deportivo Rafael del Canto, para los niños de la zona.

**DEPORTIVO RAFAEL DEL CANTO**  
Mañana a las 14 horas, en la plaza de la Constitución, se efectuará un torneo de fútbol infantil, organizado por el Club Deportivo Rafael del Canto, para los niños de la zona.

**DEPORTIVO RAFAEL DEL CANTO**  
Mañana a las 14 horas, en la plaza de la Constitución, se efectuará un torneo de fútbol infantil, organizado por el Club Deportivo Rafael del Canto, para los niños de la zona.

**DEPORTIVO RAFAEL DEL CANTO**  
Mañana a las 14 horas, en la plaza de la Constitución, se efectuará un torneo de fútbol infantil, organizado por el Club Deportivo Rafael del Canto, para los niños de la zona.

**DEPORTIVO RAFAEL DEL CANTO**  
Mañana a las 14 horas, en la plaza de la Constitución, se efectuará un torneo de fútbol infantil, organizado por el Club Deportivo Rafael del Canto, para los niños de la zona.

**DEPORTIVO RAFAEL DEL CANTO**  
Mañana a las 14 horas, en la plaza de la Constitución, se efectuará un torneo de fútbol infantil, organizado por el Club Deportivo Rafael del Canto, para los niños de la zona.

# HOY SE VERIFICARÁ EN SAN BERNARDO EL MATCH ENTRE EL CLUB DE DICHA CIUDAD Y EL PENQUISTA, DE CONCEPCION

MAÑANA EL PENQUISTA SE BATIRÁ CON EL NACIONAL EN EL STAND DE EL SALTO. — LA DELEGACION FUE RECIBIDA AYER POR EL DIRECTOR DE TIRO, CORONEL SEÑOR ENRIQUE DEICHLER

Anteayer arribó a esta capital la delegación del Club Penquista de Tiro al Blanco, que ha venido en gira a la capital con el objeto de representar a la visita que los clubes Nacional, de esta capital, y el San Bernardo, verificaron a la metrópoli del Sur durante los días de Semana Santa recién pasada, midiendo sus fuerzas en encuentros que constituyeron otros tantos triunfos para el fuerte club sureño que cuenta en sus filas con hombres de condiciones sobresalientes para la práctica de este deporte.

De acuerdo con el programa trazado para esta gira, el equipo del Club Penquista se batirá esta tarde en el Polígono de los cerros de Chelín con el cuadro representativo del Club de San Bernardo.

Los honores antecedentes del Club de la vecina ciudad, y los no menos honrosos de los visitantes, hacen presumir que la contienda de esta tarde será reñida e interesante. Las condiciones fijadas para este certamen son las siguientes:

Equipos: 10 tiradores.  
Distancia: 200 y 300 metros.  
Blancos: de 24 anillos.  
Posición: tendidos.

**EL FIGUEROA ALCOFATA SE PREPARA.** — La Sección Atletismo del Centro Deportivo Figueira Alcolata, ha venido demostrando un creciente entusiasmo por incorporar en lugar preferente las prácticas atléticas entre sus asociados. Siendo esta norma, organizará un torneo interno en la pista de la Quinta Normal, a verificarse el Domingo 28.

A fin de que el torneo en perspectiva resulte lo más lucido posible, los atletas deben concurrir mañana a las 13.30 horas a la pista de la Quinta Normal, para hacer un entrenamiento, donde serán atendidos por el señor Arturo Díaz.

**GREEN CROSS A SUS NOVIOS.** — Se pone en conocimiento de los atletas novicios del Club, que deseen participar en el torneo del Domingo 28 del presente, que deben pasar antes del próximo lunes a las 20 horas, a firmar el formulario y llevar una fotografía al carnet de la Asociación Atlética, a Ahumada 238 (Pto. Vera). Estos requisitos son indispensables para poder tomar parte en dicho torneo. Se les ruega, además, dejar indicadas claramente las pruebas en que participarán y cancelar el valor del carnet, que es de tres pesos.

**GREEN CROSS SE ENFRENTARÁ CON EL BRIGADA CENTRAL.**  
El lance se efectuará mañana en el estadio de Carabineros.

Mañana a las 14 horas y los terceros a las 10 horas.  
Los cuadros se presentarán así:  
Brigada Central.  
Riso.  
Chávez, Yáñez.  
Ortega, Carrasco, Saavedra, Dominguez, Castro, Muñoz, Olivares.

Jorquera, O. Mondaca, Malatrast, Jorquera, Sánchez, Pruter, Báez, Larraín, Del Solar, Ulloa, Mondaca.  
Green Cross.

**CONCURSO para Contadores de la Renta**  
de la Dirección General de Impuestos Internos

Se llama a concurso para llenar vacantes de Contadores de la Dirección General de Impuestos Internos, con sueldo de \$ 19.800 anuales.

Los candidatos deberán acreditar, CON CERTIFICADOS, los siguientes requisitos:

1. Ser chileno.  
2. Haber cumplido con la ley de Servicio Militar.  
3. No tener más de 35 años ni menos de 25.  
4. Estar en posesión del título de Contador expedido por un Instituto Comercial del Estado.  
5. Tener una experiencia en el ejercicio de la profesión, no inferior a cinco años.  
6. Honorabilidad y buena conducta.

Se dará un curso gratuito, de especialización en la ley de la Renta, que funcionará durante el mes de mayo próximo en el local del Instituto Superior de Comercio.

Las inscripciones y antecedentes se recibirán en la Oficina del Personal de la Dirección General de Impuestos Internos, Delicias N.º 10, hasta el 30 de mes en curso, de 14 a 18 horas.

Lt.-G.

**Asociación Deportiva de Providencia SECCION INFANTILES**  
Se avisa a los clubes que todavía no han hecho la inscripción de sus equipos, que lo hagan a la brevedad posible, pues los registros quedarán cerrados definitivamente el 30 del presente. La clasificación de los jugadores se hace diariamente en la secretaría de la Asociación de las 20 horas adelante.

**FOOT-BALL**  
**ALMIRANTE SIMPSON YUNGAY F. C.**  
Esta institución llevará a efecto mañana, a las 14 horas, en la cancha del "Unión Cordillera", ubicada en Mapocho esquina de Villalana, el último match de selección de sus equipos, compuesto con los siguientes jugadores:

I. A. — Espinoza; Collao, Ruiz; Parra, Pizarro, Ruiz; Carrasco, Guerrero, Lora, Ruiz y Naranjo.  
II. B. — Salinas; Revoco, Maldonado; Fernández, Wastavino, Ortiz; Canales, Chávez, Durán, Castro y Olea.  
III. A. — Matta; Guzmán, Montroy; Castillo, Abarca, Lara; Zanetta, Retamal, Sánchez, González y Abarca.

IV. B. — Luraschi; Suárez, González; Campos, Moreno, Zorrilla; Ahumada, Revoco, Reyes, Vera y Cloockman.  
V. A. — Olivares; Gutiérrez, Carreño; Morales, Canales, Córdova; Espinoza, Carreño, Urrutia, Urdiza y Cornejo.

III. B. — Dumer; Dumer, Vargas; Viveros, Rencoret, Silva; Moreno, Fernández, Orellana, Donal, y Aragón.

**SE FUNDÓ UN NUEVO CLUB**  
Esta tarde, de 15.30 adelante, se verificará en Santos Dumont 1026, una reunión con el fin de fundar una nueva institución de excursionistas que se titulará "Cuerpo de Excursionistas y Exploradores Andino".

**EL SPORT FRANCAIS TENDRA ESTADIO PROPIO**  
Las aspiraciones de esta institución de tener su casa propia, están por realizarse después de largas gestiones con un miembro de la colonia francesa, dueño de una propiedad de los alrededores de Santiago, el lugar se prestará para la instalación de canchas de fútbol, tenis, basketball, atletismo y juegos infantiles. Dotado de varios medios de locomoción: tranvías y autobuses llegan a la puerta misma de la propiedad, quedando así a no más de 15 minutos del centro de la ciudad.

Oportunamente se pondrá a la disposición de los socios y de la colonia en general, las bases para la creación de una sociedad inmobiliaria.

**LOS EQUIPOS QUE ACTUARÁN**  
En el concurso de esta tarde actuarán en representación de las instituciones contrincantes, los siguientes equipos:

**Penquista:**  
Victor San Juan, Lorenzo Cabrera, Agustín Calcaño, Eduardo Pinto, Julio Medina, Walter Hochfarber, Julio Castellón, Blas Bustamante, José López, Roberto Fritz, Eleuterio Fierro, Carlos Hochfarber, capitán.

**San Bernardo:**  
Juan Orellana, Eleodoro Torres, Basilio Sarmiento, Víctor Sánchez, Nabor Carreño, Juan Olivares, Guillermo Arredondo, Clemente Gómez, Antonio Neubauer, Daniel Oñate, Braulio Ríos, capitán.

**EL CONCURSO**  
Mañana a las 9 horas se iniciará en el stand del Club Nacional, ubicado en la Avenida del Salto, el match entre el Penquista y el club dueño de casa.

Las condiciones son más o menos las mismas que las fijadas para el match de ayer.

**El campeonato de Gath y Chaves se inicia esta tarde**  
Hoy, a las 14.30 horas, se iniciará el torneo de fútbol organizado por esta institución. Se verificarán las siguientes partidas:

Casa Luck con Club de la Unión.  
Telégrafo Comercial con Carlos Osandón.  
Compañía de Teléfonos con Casa Dell'Orto.

**La Dirección de Educación Física felicita a la Liga Providencia**

Con motivo de la inauguración de la temporada, la Asociación Deportiva de Providencia realizó un festival deportivo que fue todo un éxito.

Con este motivo, el señor Director de Educación Física, teniente señor Osvaldo Kolbach le envió a dicha colectividad, la siguiente nota de felicitación:

"Tengo el agrado de manifestar a usted que he sido debidamente informado del buen éxito obtenido en la reunión deportiva con que su entidad de su digna presidencia dió comienzo a sus actividades del presente año."

Lamento muy de veras que compromisos imposterables de última hora, me hayan privado de asistir a ver a presencia el desarrollo del programa elaborado por esa institución y el desfile de sus clubes afiliados en honor de S. E. el Presidente de la República de felicitación.

Es muy grato para el suscrito dejar constancia de su satisfacción."

(Firmado) — Osvaldo Kolbach

La mejor manera de administrar el yodo, es cuando este Jarabe de Rabano Yodado.

**Rabayodal**  
LABORATORIO CHILE — SANTIAGO

M. R. Lt.-G.

**CONCURSO para Contadores de la Renta**  
de la Dirección General de Impuestos Internos

Se llama a concurso para llenar vacantes de Contadores de la Dirección General de Impuestos Internos, con sueldo de \$ 19.800 anuales.

Los candidatos deberán acreditar, CON CERTIFICADOS, los siguientes requisitos:

1. Ser chileno.  
2. Haber cumplido con la ley de Servicio Militar.  
3. No tener más de 35 años ni menos de 25.  
4. Estar en posesión del título de Contador expedido por un Instituto Comercial del Estado.  
5. Tener una experiencia en el ejercicio de la profesión, no inferior a cinco años.  
6. Honorabilidad y buena conducta.

Se dará un curso gratuito, de especialización en la ley de la Renta, que funcionará durante el mes de mayo próximo en el local del Instituto Superior de Comercio.

Las inscripciones y antecedentes se recibirán en la Oficina del Personal de la Dirección General de Impuestos Internos, Delicias N.º 10, hasta el 30 de mes en curso, de 14 a 18 horas.

Lt.-G.

**CONCURSO para Contadores de la Renta**  
de la Dirección General de Impuestos Internos

Se llama a concurso para llenar vacantes de Contadores de la Dirección General de Impuestos Internos, con sueldo de \$ 19.800 anuales.

Los candidatos deberán acreditar, CON CERTIFICADOS, los siguientes requisitos:

1. Ser chileno.  
2. Haber cumplido con la ley de Servicio Militar.  
3. No tener más de 35 años ni menos de 25.  
4. Estar en posesión del título de Contador expedido por un Instituto Comercial del Estado.  
5. Tener una experiencia en el ejercicio de la profesión, no inferior a cinco años.  
6. Honorabilidad y buena conducta.

Se dará un curso gratuito, de especialización en la ley de la Renta, que funcionará durante el mes de mayo próximo en el local del Instituto Superior de Comercio.

Las inscripciones y antecedentes se recibirán en la Oficina del Personal de la Dirección General de Impuestos Internos, Delicias N.º 10, hasta el 30 de mes en curso, de 14 a 18 horas.

Lt.-G.

**CONCURSO para Contadores de la Renta**  
de la Dirección General de Impuestos Internos

Se llama a concurso para llenar vacantes de Contadores de la Dirección General de Impuestos Internos, con sueldo de \$ 19.800 anuales.

Los candidatos deberán acreditar, CON CERTIFICADOS, los siguientes requisitos:

1. Ser chileno.  
2. Haber cumplido con la ley de Servicio Militar.  
3. No tener más de 35 años ni menos de 25.  
4. Estar en posesión del título de Contador expedido por un Instituto Comercial del Estado.  
5. Tener una experiencia en el ejercicio de la profesión, no inferior a cinco años.  
6. Honorabilidad y buena conducta.

Se dará un curso gratuito, de especialización en la ley de la Renta, que funcionará durante el mes de mayo próximo en el local del Instituto Superior de Comercio.

Las inscripciones y antecedentes se recibirán en la Oficina del Personal de la Dirección General de Impuestos Internos, Delicias N.º 10, hasta el 30 de mes en curso, de 14 a 18 horas.

Lt.-G.

**CONCURSO para Contadores de la Renta**  
de la Dirección General de Impuestos Internos

Se llama a concurso para llenar vacantes de Contadores de la Dirección General de Impuestos Internos, con sueldo de \$ 19.800 anuales.

Los candidatos deberán acreditar, CON CERTIFICADOS, los siguientes requisitos:

1. Ser chileno.  
2. Haber cumplido con la ley de Servicio Militar.  
3. No tener más de 35 años ni menos de 25.  
4. Estar en posesión del título de Contador expedido por un Instituto Comercial del Estado.  
5. Tener una experiencia en el ejercicio de la profesión, no inferior a cinco años.  
6. Honorabilidad y buena conducta.

Se dará un curso gratuito, de especialización en la ley de la Renta, que funcionará durante el mes de mayo próximo en el local del Instituto Superior de Comercio.

Las inscripciones y antecedentes se recibirán en la Oficina del Personal de la Dirección General de Impuestos Internos, Delicias N.º 10, hasta el 30 de mes en curso, de 14 a 18 horas.

Lt.-G.

**CONCURSO para Contadores de la Renta**  
de la Dirección General de Impuestos Internos

Se llama a concurso para llenar vacantes de Contadores de la Dirección General de Impuestos Internos, con sueldo de \$ 19.800 anuales.

Los candidatos deberán acreditar, CON CERTIFICADOS, los siguientes requisitos:

1. Ser chileno.  
2. Haber cumplido con la ley de Servicio Militar.  
3. No tener más de 35 años ni menos de 25.  
4. Estar en posesión del título de Contador expedido por un Instituto Comercial del Estado.  
5. Tener una experiencia en el ejercicio de la profesión, no inferior a cinco años.  
6. Honorabilidad y buena conducta.

Se dará un curso gratuito, de especialización en la ley de la Renta, que funcionará durante el mes de mayo próximo en el local del Instituto Superior de Comercio.

Las inscripciones y antecedentes se recibirán en la Oficina del Personal de la Dirección General de Impuestos Internos, Delicias N.º 10, hasta el 30 de mes en curso, de 14 a 18 horas.

Lt.-G.

**CONCURSO para Contadores de la Renta**  
de la Dirección General de Impuestos Internos

Se llama a concurso para llenar vacantes de Contadores de la Dirección General de Impuestos Internos, con sueldo de \$ 19.800 anuales.

Los candidatos deberán acreditar, CON CERTIFICADOS, los siguientes requisitos:

1. Ser chileno.  
2. Haber cumplido con la ley de Servicio Militar.  
3. No tener más de 35 años ni menos de 25.  
4. Estar en posesión del título de Contador expedido por un Instituto Comercial del Estado.  
5. Tener una experiencia en el ejercicio de la profesión, no inferior a cinco años.  
6. Honorabilidad y buena conducta.

Se dará un curso gratuito, de especialización en la ley de la Renta, que funcionará durante el mes de mayo próximo en el local del Instituto Superior de Comercio.

Las inscripciones y antecedentes se recibirán en la Oficina del Personal de la Dirección General de Impuestos Internos, Delicias N.º 10, hasta el 30 de mes en curso, de 14 a 18 horas.

Lt.-G.

**CONCURSO para Contadores de la Renta**  
de la Dirección General de Impuestos Internos

Se llama a concurso para llenar vacantes de Contadores de la Dirección General de Impuestos Internos, con sueldo de \$ 19.800 anuales.

Los candidatos deberán acreditar, CON CERTIFICADOS, los siguientes requisitos:

1. Ser chileno.  
2. Haber cumplido con la ley de Servicio Militar.  
3. No tener más de 35 años ni menos de 25.  
4. Estar en posesión del título de Contador expedido por un Instituto Comercial del Estado.  
5. Tener una experiencia en el ejercicio de la profesión, no inferior a cinco años.  
6. Honorabilidad y buena conducta.

Se dará un curso gratuito, de especialización en la ley de la Renta, que funcionará durante el mes de mayo próximo en el local del Instituto Superior de Comercio.

Las inscripciones y antecedentes se recibirán en la Oficina del Personal de la Dirección General de Impuestos Internos, Delicias N.º 10, hasta el 30 de mes en curso, de 14 a 18 horas.

Lt.-G.

**CONCURSO para Contadores de la Renta**  
de la Dirección General de Impuestos Internos

Se llama a concurso para llenar vacantes de Contadores de la Dirección General de Impuestos Internos, con sueldo de \$ 19.800 anuales.

Los candidatos deberán acreditar, CON CERTIFICADOS, los siguientes requisitos:

1. Ser chileno.  
2. Haber cumplido con la ley de Servicio Militar.  
3. No tener más de 35 años ni menos de 25.  
4. Estar en posesión del título de Contador expedido por un Instituto Comercial del Estado.  
5. Tener una experiencia en el ejercicio de la profesión, no inferior a cinco años.  
6. Honorabilidad y buena conducta.

Se dará un curso gratuito, de especialización en la ley de la Renta, que funcionará durante el mes de mayo próximo en el local del Instituto Superior de Comercio.

Las inscripciones y antecedentes se recibirán en la Oficina del Personal de la Dirección General de Impuestos Internos, Delicias N.º 10, hasta el 30 de mes en curso, de 14 a 18 horas.

Lt.-G.

**CONCURSO para Contadores de la Renta**  
de la Dirección General de Impuestos Internos

Se llama a concurso para llenar vacantes de Contadores de la Dirección General de Impuestos Internos, con sueldo de \$ 19.800 anuales.

Los candidatos deberán acreditar, CON CERTIFICADOS, los siguientes requisitos:

1. Ser chileno.  
2. Haber cumplido con la ley de Servicio Militar.  
3. No tener más de 35 años ni menos de 25.  
4. Estar en posesión del título de Contador expedido por un Instituto Comercial del Estado.  
5. Tener una experiencia en el ejercicio de la profesión, no inferior a cinco años.  
6. Honorabilidad y buena conducta.

Se dará un curso gratuito, de especialización en la ley de la Renta, que funcionará durante el mes de mayo próximo en el local del Instituto Superior de Comercio.

Las inscripciones y antecedentes se recibirán en la Oficina del Personal de la Dirección General de Impuestos Internos, Delicias N.º 10, hasta el 30 de mes en curso, de 14 a 18 horas.

Lt.-G.

**CONCURSO para Contadores de la Renta**  
de la Dirección General de Impuestos Internos

Se llama a concurso para llenar vacantes de Contadores de la Dirección General de Impuestos Internos, con sueldo de \$ 19.800 anuales.

Los candidatos deberán acreditar, CON CERTIFICADOS, los siguientes requisitos:

1. Ser chileno.  
2. Haber cumplido con la ley de Servicio Militar.  
3. No tener más de 35 años ni menos de 25.  
4. Estar en posesión del título de Contador expedido por un Instituto Comercial del Estado.  
5. Tener una experiencia en el ejercicio de la profesión, no inferior a cinco años.  
6. Honorabilidad y buena conducta.

Se dará un curso gratuito, de especialización en la ley de la Renta, que funcionará durante el mes de mayo próximo en el local del Instituto Superior de Comercio.

Las inscripciones y antecedentes se recibirán en la Oficina del Personal de la Dirección General de Impuestos Internos, Delicias N.º 10, hasta el 30 de mes en curso, de 14 a 18 horas.

Lt.-G.

**CONCURSO para Contadores de la Renta**  
de la Dirección General de Impuestos Internos

Se llama a concurso para llenar vacantes de Contadores de la Dirección General de Impuestos Internos, con sueldo de \$ 19.800 anuales.

Los candidatos deberán acreditar, CON CERTIFICADOS, los siguientes requisitos:

1. Ser chileno.  
2. Haber cumplido con la ley de Servicio Militar.  
3. No tener más de 35 años ni menos de 25.  
4. Estar en posesión del título de Contador expedido por un Instituto Comercial del Estado.  
5. Tener una experiencia en el ejercicio de la profesión, no inferior a cinco años.  
6. Honorabilidad y buena conducta.

Se dará un curso gratuito, de especialización en la ley de la Renta, que funcionará durante el mes de mayo próximo en el local del Instituto Superior de Comercio.

Las inscripciones y antecedentes se recibirán en la Oficina del Personal de la Dirección General de Impuestos Internos, Delicias N.º 10, hasta el 30 de mes en curso, de 14 a 18 horas.

Lt.-G.

**CONCURSO para Contadores de la Renta**  
de la Dirección General de Impuestos Internos

Se llama a concurso para llenar vacantes de Contadores de la Dirección General de Impuestos Internos, con sueldo de \$ 19.800 anuales.

Los candidatos deberán acreditar, CON CERTIFICADOS, los siguientes requisitos:

1. Ser chileno.  
2. Haber cumplido con la ley de Servicio Militar.  
3. No tener más de 35 años ni menos de 25.  
4. Estar en posesión del título de Contador expedido por un Instituto Comercial del Estado.  
5. Tener una experiencia en el ejercicio de la profesión, no inferior a cinco años.  
6. Honorabilidad y buena conducta.

Se dará un curso gratuito, de especialización en la ley de la Renta, que funcionará durante el mes de mayo próximo en el local del Instituto Superior de Comercio.

Las inscripciones y antecedentes se recibirán en la Oficina del Personal de la Dirección General de Impuestos Internos, Delicias N.º 10, hasta el 30 de mes en curso, de 14 a 18 horas.

Lt.-G.



La Artesanos "La Unión" celebrará  
asamblea general extraordinaria  
CON EL FIN DE ELEGIR MASANA PRESIDENTE  
INSTITUCION









# EL MOVIMIENTO HABIDO AYER EN PRECIOS DE COMPRADOR Y VENDEDOR AL TERMINAR LAS RUEDAS

DE 32 FLUCTUACIONES DE PRECIOS, SUBIERON 12 Y BAJARON 20 TÍTULOS.

Los negocios sobre Condorciaco y Morococales ocuparon la principal atención de la plaza durante el desarrollo de las ruedas y en los segundos por 3,600.

Las demás transacciones de menor interés, le correspondieron a Tocopilla, Patillos, Orocos, Disputadas, Cerro Grande, de Electrica, Kelluan, Loas, Puegos, Gas de Santiago y Banco de Chile y Nacional.

En Bonos se vendieron solamente 355,000 nominales.

Los precios se mostraron flojos y de baja.

## FLUCTUACIONES

SUBIERON	
Bonos Hipotecarios	100
Caja 8-12, de 100 a 100 1/4	100
Caja 8-12, de 100 a 100 1/4	100
Debutantes, de 43 a 43 1/2	100
Condorciaco, de 12 1/2 a 13	100
Salitras	100
Lautaro P. de 182 a 182 1/2	100

BAJARON	
Bonos del Estado	100
Deuda Interna 7, de 95 a 94 1/2	100
Bonos Hipotecarios	100
Caja 7-12, de 94 a 93 3/4	100
Electricidad Ind. de 40 a 39 3/4	100

BANCOS	
Chile, de 208 a 207 1/2	100
Nacional, de 82 a 81 1/2	100
Mineras	100
Disputada, de 80 a 79 1/2	100
Morococales, de 23 1/2 a 22 1/2	100
Oruro, de 38 a 37 1/2	100
Patillo, de 336 a 335	100

## OPERACIONES EFECTUADAS AYER

PRIMERA RUEDA	
62000 Caja 7-12, 94 3/4	100
15000 Caja 8-12, 100 1/4	100
10000 Caja 8-12, 100 1/4	100
43000 Hip. 8-1, 100 1/2	100
100 Banco Nacional, 81 1/2	100
18 Banco Central, 82	100
200 Caja 7-12, 94 3/4	100
40 Caja 8-12, 100 1/4	100
300 Puegos, 170	100
300 Papel y Cartón, 192	100
500 Vías, 170	100
15000 Morococales, mayo 9, 22 1/4	100
300 Morococales, abril 25, 22 1/4	100
200 Condorciaco, mayo 9, 13 1/2	100
200 Condorciaco, abril 25, 13 1/2	100
200 Condorciaco, mayo 9, 13 1/2	100
1700 Condorciaco, abril 25, 13 1/2	100
500 Condorciaco, mayo 9, 13 1/2	100
100 Condorciaco, mayo 9, 13 1/2	100
400 Condorciaco, abril 25, 13 1/2	100
500 Condorciaco, mayo 9, 13 1/2	100
1000 Caja 8-12, 100 1/4	100
44000 Caja 7-12, 94 3/4	100
1000 Banco Nacional, 81 1/2	100
68 Caja 8-12, 100 1/4	100
22000 Deuda Interna 7-1, 94 1/2	100
100 Banco Chile, 82	100
500 Oruro, de 38 a 37 1/2	100
200 Tocopilla, Ab. 25, 120	100

## OPERACIONES EFECTUADAS EN VALPARAISO

PRIMERA RUEDA	
12600 Caja 7-12, 94 3/4	100
3700 Morococales, M. 9, 22	100
100 Morococales, Ab. 25, 22	100
500 Patillo, Ab. 25, 12	100
200 Telegrafo, M. 9, 51	100
33 Lautaro Port. M. 9, 182	100

## COMPANIA Minera e Industrial de Chile

De acuerdo con los estatutos se cita a los accionistas a Junta General Ordinaria para el sábado 20 del presente, a las 2 de la tarde, en las oficinas de la Compañía, calle Blanco 749.

CARLOS COUSISO, Presidente.

## COMPANIA Minera e Industrial de Chile

Con motivo de la Junta General Ordinaria y extraordinaria, el registro de accionistas permanecerá cerrado desde el 13 al 20 del presente, ambos inclusivos.

Valparaíso, abril 4 de 1929.

EL GERENTE, Carlos Cousiso, Soc. An. 20-A

## COMPANIA Minera e Industrial de Chile

Citase a los señores accionistas a Junta General Extraordinaria para el sábado 20 de abril, a las 15 horas, a continuación de la Junta Ordinaria, convocada para ese día, en las oficinas de la Compañía, calle Blanco N.º 749, a fin de prestar la autorización al Directorio que requiere el artículo 43 N.º 5 de los Estatutos, para modificar el convenio de venta del Ferrocarril de Concepción a Penco.

Valparaíso, 4 de abril de 1929.

CARLOS COUSISO, Presidente.

## COMPANIA Minera e Industrial de Chile

Citase a los señores accionistas a Junta General Ordinaria para el sábado 20 de abril, a las 15 horas, a continuación de la Junta Ordinaria, convocada para ese día, en las oficinas de la Compañía, calle Blanco N.º 749, a fin de prestar la autorización al Directorio que requiere el artículo 43 N.º 5 de los Estatutos, para modificar el convenio de venta del Ferrocarril de Concepción a Penco.

Valparaíso, 4 de abril de 1929.

CARLOS COUSISO, Presidente.

## COMPANIA Minera e Industrial de Chile

Con motivo de la Junta General Ordinaria y extraordinaria, el registro de accionistas permanecerá cerrado desde el 13 al 20 del presente, ambos inclusivos.

Valparaíso, abril 4 de 1929.

EL GERENTE, Carlos Cousiso, Soc. An. 20-A

## COMPANIA CHILENA DE TABACOS

### DIVIDENDO PROVISORIO

Desde el día 23 del actual, se pagará a los señores accionistas, por las acciones del Banco Anglo Sud-Americano Ltda., en Valparaíso y Santiago, y por las acciones de esta Compañía en el resto del país, un dividendo provisorio de \$ 2.25 por acción.

El Registro de Accionistas quedará cerrado desde el 13 al 23 del presente mes, ambos inclusivos.

Valparaíso, 12 de abril de 1929.

EL DIRECTORIO, Carlos Cousiso, Soc. An. A. 23

## Compañía de Refinería de Azúcar de Viña del Mar

### DIVIDENDO N.º 118

Por acuerdo del Directorio, citase a los señores accionistas, por intermedio del BANCO DE CHILE, en Valparaíso, Santiago y provincias, un dividendo de \$ 1.00 mil, por acción, desde el martes 30 del presente mes.

El Registro de las Acciones permanecerá cerrado desde el miércoles 17 hasta el martes 30 del presente mes, ambas fechas inclusivas.

Valparaíso, 15 de abril de 1929.

EL GERENTE, Carlos Cousiso, Soc. An. A. 23

## SOCIEDAD FABRICA NACIONAL

### de Envases y Enlozados

Por acuerdo del Directorio, citase a los señores accionistas a Junta General Extraordinaria para el 26 del presente, a las 3.30 P. M., en la Cámara Central de Comercio, Valparaíso, calle Blanco N.º 725, con el objeto de que se pronuncie acerca de la adopción de nuevos Estatutos para la Sociedad, por medio de los cuales se eleva el capital social a siete millones quinientos mil pesos; se establece que las acciones serán al portador y se somete a la Sociedad a las prescripciones del Reglamento sobre Sociedades Anónimas.

EL REGISTRO DE TRANSFERENCIAS DE ACCIONES PERMANECERÁ CERRADO DESDE EL 20 AL 26 DEL PRESENTE, AMBOS INCLUSIVE.

Valparaíso, 15 de abril de 1929.

EL GERENTE, Carlos Cousiso, Soc. An. A. 23

TITULO	COMPRADOR		VENDEDOR		TITULO	COMPRADOR		VENDEDOR	
	Cantid.	Precio	Cantid.	Precio		Cantid.	Precio	Cantid.	Precio
BONOS DEL ESTADO									
Edificación 8-2	101	98 1/2			Salitretras	100	182	100	182
Edificación 7-1	101	98 1/2			Lautaro, abril 25			400	20 1/2
Apost. Naval 8-2	101	98 1/2			Lautaro, mayo 9	100	170		
Canal. Mapocho 8	103				Lautaro N. mayo 9				
San Bernardo	100				GANADERIAS	103	169		
Punta Arenas 8-5	100				Fuegos, mayo 9	200	69		
San Antonio 8-5	06				Gente G. mayo 9				
Concepción 7-5	06				INDUSTRIALES	2	84	100	85
	101				Gas Santiago				
Habitaciones 8-2	101				Perlas Unidas			100	138
Regado 8-2	101				Telegrafo, abril 25			100	51
Regado 8-1	98 1/2				Catres	85	41		
Regado 7-1	98 1/2				Papeles	103	191	100	193
Regado Tacna 8-1	97 1/2				Elac. Ord. abril 25	300	15 1/2	500	16
O. Publicas 8-1	94 1/2				P. Tomé	56	47	100	45
D. Interna 7-1	100				Electr. Pref.			60	45
Av. España 8					C. Melón	50	93 1/4		
BONOS HIPOTEC.									
Caja 7-1	20000	95 1/2	50000	94 1/2	Cervecerías, abril 25			100	97 1/2
Caja 7-1-2	10000	100 1/4	10000	100 1/2	Vías, abril 25			100	54 1/2
Caja 8-1-2	60000	100 1/4			Malva	400	9	500	10
Caja 8-1	40000	100 1/4			Elac. Ind.	100	75	50	75
Hip. 7-1	1000	100 1/2			Laboratorio	50	95		
Hip. 8-1	50000	42 1/2			Funicular			250	10
Debentures			120	41	Tejidos El Salto			100	104
Electr. Ind. 2					CIBRE A LAS				
16.30 HORAS									
Chile	100	207	100	207 1/2	Cambio		39.50		39.60
Nacional	100	81		82	Lautaro en Londres		4.12 1/2		
Italiano					Caja 7-12		94 1/2		
MINERAS									
Caribuna, mayo 9	200	3 1/4	100	3 1/4	Caja 8-1		100 1/2		
Condorlaco, mayo 9	100	12 1/2	100	13	Caja 8-1-2		100 1/2		
Carahue, mayo 9	1000	2 1/2	1000	2 1/4	Caja 8-2		100 1/2		
Carahue			1000	6	El Electr. Ind. tr.		13		
Carahue, mayo 9	300	45 1/2	100	40 1/2	Condorlaco, mayo 9		10		
Disputada, mayo 9	500	12 1/2			Morococala, mayo 9		22 1/2		40 1/2
Fortuna, abril 25	200	31 1/2			Disputadas, mayo 9				
Palma, mayo 9	600	15			Patillo, mayo 9	328			
Cerro G. abril 25	300	22 1/2	500	22 1/4	Tocopilla, tr. mayo 9	122			
Morococala, mayo 9	100	325 1/2			Laut. Port., mayo 9	182 1/2			
Patillo, abril 25	100	121 1/2	100	122	Lag. Blanca, mayo 9				166
Patillos, mayo 9					Ayacucho, abril 25				56 1/2
Tocopilla, mayo 9					Cerro Gde. abril 25				189
SEGUROS									
Francés	100	200			Fuegos				192
					Pap. y Cartones				
					Pap. y Cart. N. E.	180			
					Tattersall, tr. mayo 9	145			
					Electra tr. mayo 9		3 1/4		
					Gas. tr. mayo 9	84			
					Kelluan				2
					Oruros, abril 25				39 1/2







**CORTADOR PARA CARNICERIA.** sin vicios necesario para Rancagua. Escribir indicando pretenciones a Arturo Gaete, Estado 361, Rancagua. 22-A.

**ACTUAL COMISIONISTA OFRECERSE** para oficina, cobranza vendedor de primera, casa mayorista. Bandera 575, oficina 20. 4294

**VENDEDOR A COMISION ENTENDIDO** ramo botica, exigente recomen-daciones de primera, casa mayorista. Bandera 575, oficina 20. 4294

**SEÑORITA JOVEN, BUENA LETRA,** necesito, escribir oficina, 10 a 12 y 17 a 19. Sueldo: \$ 100. Casilla 419. San Diego 852. 4092

**SEÑORITA BUENA PRESENCIA** muy entendida en fotografía se ofrece de garantías y fianza si es necesario. San Diego 852. 4092

**300 EMPLEADOS, SEÑORITAS NECESITADAS,** ofrecemos. Enseñamos comercio. Venegas Salas, Plaza Santa Domingo. 4445

**SEÑORITA INDEPENDIENTE** Trabaja, atender almacén necesito. Milán 201. 4445

**NECESITO 3 BAILARINAS, BUEN** sueldo. Ind. de Aguilera 1136. 4445

**SEÑORITA PARA LAS VENTAS** necesito. Peltería. Estado 257. 4437

**EMPLEADA ACTIVA SEPA SUMAR,** multiplicar correctamente, necesito. Bellavista 0253, presentarse el Domingo en la tarde. 4436-21-A.

**SEÑORES DUEÑOS DE NEGOCIOS,** la oficina de empleos les ofrece el mejor personal en toda rama. Señorita para el comercio y caballeros y niñas para oficinas. Delicias 227. 4475

## 14.-EMPLEADOS DOMESTICOS (BUSCADOS Y OFRECIDOS)

**EMPLEADA PIEZAS Y COMEDOR** necesito. Vergara 359. 3459-20-A.

**NISA PARA LA COCINA, NECESITO.** San Pablo 1350. 3354-A-20

**NECESITO COCINERA CON BUENAS** recomendaciones. Republica 124. 3351-A-20

**NISA PARA MOZO, PUERTAS ADEN-** tro, necesito, \$ 40 sueldo. Bascuñán 698. 3383-A-20

**SE NECESITA UNA NISERA CON** recomendaciones, para el campo. Gralajes 1923. 3328-20-A

**MATRIMONIO SIN FAMILIA NECESITA** cocinera, el mozo. Tratar: Delicias 1584. 3392-A-21

**SE NECESITA EMPLEADA EN CASA** extranjera, buen sueldo. Morandí 3418-A-20

**NISERA JOVEN NECESITO.** Victoria 1070. 20-A

**SE NECESITA UNA EMPLEADA PA-** ra todo servicio. San Francisco 93. 3639-20-A

**COCINERA PARA DOS PERSONAS,** casa extranjera. Sotomayor 138. 20 Ab.

**COCINERA, NISA MANO, RECOMEN-** daciones, ochenta, sesenta pesos, necesito. Teatinos 535. 3946-21-A

**SIRVENTA NECESITO, NATANIEL** 511. 3968-21-A

**NECESITO COCINERA, RECOMEN-** daciones. Brasil 733. 3968-20-A

**COCINERA CON BUENAS RECOMEN-** daciones. Doce de Febrero 34. 3946-21-A

**COCINERA ENTENDIDA, CAMA** adentro necesito. 23 Enero 2354, antes Bartolomé Cajas. 3685-A-21

**EMPLEADA NECESITO. SAN DIEGO** 267. 3722-A-23

**NECESITO COCINERA. HUERTANOS** 2070. 3685-A-20

**EMPLEADA PARA LA MANO, NE-** cesito. Sta. Rosa 295. 3693-A-20

**NECESITO MOZO CON RECOMEN-** daciones, para todo servicio. Avenida Universal Nueva York 17. 6º piso. 3505-21-A

**EMPLEADA PARA LA MANO, con** recomendaciones, necesito en Alameda 2366. 20-A-3799

**NISAS TODO SERVICIO, NECESITA-** da, buen sueldo. Club Señoras, oficina empleos. Compañía 1264. 3756-20-A

**COCINERAS! NISERAS! PIEZAS** comedores, mozos, niñas todo servicio, matrimonio solo, buen sueldo. Necesito 710, llegar Claras. 4265

**EN CASA DE POCA FAMILIA SE** necesitan dos empleadas de 18 a 30 años. Tratar: Domeyko 3712-A-20

**EMPLEADA PARA EL COMEDOR,** con recomendaciones se necesita, en Ejército 290. Sueldo \$ 60. 3728-A-21

**NECESITO EMPLEADA CON BUENA** recomendación. Maestranza 239. 3729-A-20

**COCINERA NECESITO SUeldo 70** pesos. Dardignac 31. 3925-21-A

**NECESITO COCINERA RECOMEN-** daciones. Chiloé 1140. 4095-21-A

**NECESITASE MOZO JOVEN, BUENAS** recomendaciones. Serrano 39. 4095-21-A

**EMPLEADA DE COCINA Y COME-** dor, necesito. Pontecilla 76, casa E. 4415

**NECESITASE EMPLEADA RECOMEN-** daciones, para la cocina. Buen sueldo. Huertanos 2971. 3925-21-A

**NISA PARA LOS MANDADOS NE-** cesito. San Antonio 89. 4095-21-A

**NECESITO SIRVENTA POCO SER-** vicio. Sotomayor 334. 3993-20-A

**COCINERA NECESITO. CLARAS** 437. 3950-20-A

**NECESITO DOS EMPLEADAS PARA** el servicio. San Francisco 964. 4095-21-A

**EMPLEADA PARA PIEZAS, MUY RE-** comendada, necesito. Av. Margarita 5 (Por Pedro de Valdivia). 4431

**SIRVENTA DE MANO NECESITO.** Catedral 1249. 4431

**SE NECESITA UNA COCINERA Y** empleada. Agustinas 1878. 4431

**EMPLEADA DE COCINA RECOMEN-** daciones, necesito. San Martín 51. 4431

**REPARTIDOR CARNICERIA SEPA** despostrar. Tarapacá 1061. 4217

**COCINERA JOVEN, NECESITO.** San Isidro 602. 4218

**NISA REPARTIDOR DE LECHE, ne-** cesito. Olivares 1658. 4226-21-A

**MOZO JOVEN NECESITASE, BAN-** dera 646. 4227

**NISA PARA QUEHACERES DE CA-** sa necesito. Castro 235. 4228

**NISOS TRABAJAR PASTERERIA,** necesito. Chacabuco 1256. 4234

**COCINERO SE NECESITA. DE-** licias 3129. 4175-27-A.

**UN MATRIMONIO DESEA HACERSE** cargo de una Quinta; es entendido en arboricultura y horticultura. No interese a sueldo, pero interese la re- dacción. Dirigirse: Bellavista, D. R. N.º 0860. 4167.

**COCINERA CON RECOMENDACION,** necesito, poca familia. Catedral 2347. 4169

**ENFERMERA OFRECERSE PARA CUI-** dar enfermos, de noche. Carmen número 1495. 4153

**NECESITO EMPLEADA ENTIENDA** cocina, poca familia, buen sueldo. Santos Dumont 460. 4145-21-A

**NISA 12 A 14 AÑOS, MANDADOS,** Oficina, necesito. Delicias 870. 4119

**SE NECESITA REPARTIDOR DE** pan. Irarrázaval 2135. 4122-21-A

**SE NECESITA BUENA COCINERA** para poca familia; sueldo \$ 80. Tratar de 2 a 4. Av. Concepción 165. Providencia. 4124-21-A

**NECESITASE NISERA, EN CATE-** dral 3140; no sea joven. 4078-21-A

**SE NECESITA UN MOZO PARA EL** servicio en la cocina. Hotel-Pensión Delicias 751. 4210

**SE NECESITA COCINERA PARA** una sola persona; cocina a gas. Se le paga buen sueldo. Tratar después de las diez: Santa Victoria 130. 4191

**NECESITO COCINERA PARA LAS** Condes. Buen sueldo. Tratar: Tarapacá 1050. 4338

**EMPLEADA DE MANO, RECOMEN-** daciones, necesito. Santa Lucia 322. 4333

**COCINERAS URGENTE PRECISA** "La Veloz", Delicias 842. 4339

**NISERAS PRECISA "LA VELOZ".** 4078-21-A

**MOZO \$ 150 NECESITO. "LA VE-** loz", abierto todo el día. 4339

**COCINERA BUEN SUeldo PRECISA** urgente "La Veloz", Delicias. 4339

**TODO SERVICIO PRECISA "LA VE-** loz", Delicias 842. 4339

**SE NECESITA UN NISO PARA MAN-** dados; oficina con recomendaciones. Agustinas 1038. Desvio Yungay. 4339

**EMPLEADA PARA EL COMEDOR,** Intitil presentarse sin recomendaciones. Se paga buen sueldo. Tratar: 21 de Mayo 568. 21-A

**MOZO PARA BODEGA Y ALMACEN** necesito. Prefiero joven. Chiloé 2028. 4318

**COCINERA Y EMPLEADA DE LA** mano necesito. Purísima 4325-22-A

**EMPLEADA DE MANO NECESITO,** buen sueldo. Compañía 1435. 4358

**ARRIENDO BONITA PIEZA CON** pension, con o sin muebles, comunicada toilet. Compañía 1435. 4359-21-A

**MUCHACHO 15 AÑOS ASES, MAN-** dados necesito. Lira 797. 4329

**NECESITO COCINERA, RECOMEN-** daciones. Dieciocho 732. 4374

**NECESITO UNA EMPLEADA PARA** cocina y comedor. Exijo buenas re- comendaciones. Benavente 305. 4378

**MOZO JOVEN, ACTIVO PARA EM-** balzar y repartir mercaderías, etc. con buenas recomendaciones necesito. Huertanos 710, llegar Claras. 4265

**NECESITO NISO PARA REPARTO** de cerveza. Eleuterio Ramirez 761. 4268

**NECESITO NISO DE 14 A 16 AÑOS,** para reparto carne. San Pablo 1414. 4271

**COCINERA TRES PERSONAS NECESITO.** Santa Isabel 378. 4295-21-A

**COCINERA, RECOMENDADA, NECESITO.** General Salvo 193. Providencia. 4307-21-A

**NECESITO EMPLEADO QUE SEPA** gobernar carretela para chacra cerca Santiago, Santa Isabel 0303 de 8 a 9. 4378

**SEÑORITA INDEPENDIENTE PARA** acompañar señorita. Matucana 969. 4095-21-A

**NECESITO COCINERA PARA PEN-** sión familiar. Santo Domingo 1219. 4415

**COCINERAS NECESITAMOS URGEN-** te. 21 de Mayo 590. 4415

**NISAS PARA LAS MESAS NECESITO.** Matucana 1511. 21-A

**NECESITO AYUDANTE DE COCINA.** Mercado Central N.º 115. 4422

**NECESITASE MOZO JOVEN PARA** todo mandado y servicio de sastrería. Ahumada 8. 4431

**COCINERAS, COMEDOR, NISITAS,** amas, buenos sueldos, tiene Prat 228, esquina Tarapacá. 4430

**AMAS LECHE NECESITA. PRAT** 228. 4430

**NECESITO UN NISO PARA LOS** mandados y aso con buenas re- comendaciones. Merced 832. 4428

**NECESITO COCINERA ALDUNATE** 1602. 419

**COCINERA NECESITO, BUEN su-** eldo. Quinta "Los Nogales". Cisterna. 21-A

**NECESITO EMPLEADA AYUDAR** quehaceres. Santa Rosa 1572. 21-A

**NECESITO EMPLEADA PARA PAS-** telería. Avenida Matia 1036. 4277

**NECESITO URGENTE SEÑORITAS** para atender comedores reservados. Restaurant El Estuerzo. Franklin 863

**NECESITO NISA PARA LAS MESAS** Condor 1058. 4097-23-A

**NISO REPARTIR VIANDAS, EYZA-** guirre 1082. 4097-23-A

**NISA DE MANO NECESITO. SAN** Diego 356. 4097-23-A

**EMPLEADA PARA PIEZA NECESITO** indispensable tenga espléndidas recomendaciones. Sueldo 80 pesos. Presentarse de 10 a 12. Delicias 938. 4385-21-A

**NECESITO EMPLEADA DE RESPE-** to para quehaceres de casa. Coquimbo 1350. 4396

**EMPLEADA DE MANO Y LAVANDE-** ria necesito. Republica 89. 4401-21-A

**COCINERA MUY COMPETENTE NE-** cesito. Muy buen sueldo. Brasil 88. 4402-22-A

**NECESITO COCINERA AUXQUE** con niño. San Pablo 1378. 4403-21-A

**NECESITO NISA VENDER FRUTA,** carne y ayudar quehaceres casa. Buñes 729. 4403-21-A

**EMPLEADA QUEHACERES CASA,** epila cocinar necesito. Matucana 861. 4403-21-A

**NECESITO MOZO, MATUCANA 61.** 4403-21-A

**MUCHACHO PARA ASEO NECESITO.** Avenida España 172. Sueldo \$ 40. 4403-21-A

**EMPLEADA POCA FAMILIA NECESITO.** Condor 728. 4403-21-A

**NECESITO COCINERA. MANUEL** Monti 2520. 4403-21-A

**LUSTRADORES Y NISOS NECESITO.** Diez de Julio 1480. 4403-21-A

**NECESITO COCINERA, NISAS PARA** servicio en la cocina. Hotel-Pensión Delicias 751. 4210

**SE NECESITA COCINERA PARA** una sola persona; cocina a gas. Se le paga buen sueldo. Tratar después de las diez: Santa Victoria 130. 4191

**NECESITO COCINERA PARA LAS** Condes. Buen sueldo. Tratar: Tarapacá 1050. 4338

**EMPLEADA DE MANO, RECOMEN-** daciones, necesito. Santa Lucia 322. 4333

**COCINERAS URGENTE PRECISA** "La Veloz", Delicias 842. 4339

**NISERAS PRECISA "LA VELOZ".** 4078-21-A

**MOZO \$ 150 NECESITO. "LA VE-** loz", abierto todo el día. 4339

**COCINERA BUEN SUeldo PRECISA** urgente "La Veloz", Delicias. 4339

**TODO SERVICIO PRECISA "LA VE-** loz", Delicias 842. 4339

**SE NECESITA UN NISO PARA MAN-** dados; oficina con recomendaciones. Agustinas 1038. Desvio Yungay. 4339

**EMPLEADA PARA EL COMEDOR,** Intitil presentarse sin recomendaciones. Se paga buen sueldo. Tratar: 21 de Mayo 568. 21-A

**MOZO PARA BODEGA Y ALMACEN** necesito. Prefiero joven. Chiloé 2028. 4318

**COCINERA Y EMPLEADA DE LA** mano necesito. Purísima 4325-22-A

**EMPLEADA DE MANO NECESITO,** buen sueldo. Compañía 1435. 4358

**ARRIENDO BONITA PIEZA CON** pension, con o sin muebles, comunicada toilet. Compañía 1435. 4359-21-A

**MUCHACHO 15 AÑOS ASES, MAN-** dados necesito. Lira 797. 4329

**NECESITO COCINERA, RECOMEN-** daciones. Dieciocho 732. 4374

**NECESITO UNA EMPLEADA PARA** cocina y comedor. Exijo buenas re- comendaciones. Benavente 305. 4378

**MOZO JOVEN, ACTIVO PARA EM-** balzar y repartir mercaderías, etc. con buenas recomendaciones necesito. Huertanos 710, llegar Claras. 4265

**NECESITO NISO PARA REPARTO** de cerveza. Eleuterio Ramirez 761. 4268

**NECESITO NISO DE 14 A 16 AÑOS,** para reparto carne. San Pablo 1414. 4271

**COCINERA TRES PERSONAS NECESITO.** Santa Isabel 378. 4295-21-A

**COCINERA, RECOMENDADA, NECESITO.** General Salvo 193. Providencia. 4307-21-A

**130 PENSIÓN PIEZA AMOBLADA.** San Antonio 665. 4347

**FAMILIA ARRIENDA CON PENSION** extensa pieza calle. Prat 406. 21-A

**PIEZAS CALLE, CON PENSION PA-** ra caballeros. Claras 675. 4363-21-A

**PIEZA, PENSION, LIRA 176.** 3391-A-21

**ARRIENDANSE PIEZAS PENSION,** bajos. Teatinos 535. 4269-21-A

**PIEZA CALLE, AMOBLADA, PENSION** casa familia. Alonso Ovalle 1244. 4269-21-A

**PENSION A MATRIMONIOS, CATE-** dral 2679. 4272-22-A

**NISITA 12 A 13 AÑOS, UTIL NECESITO.** 40 pesos. Huertanos 2650. 4277

**RESIDENCIA PIEZAS BALCONES,** Ahumada, pension excelente, meses. Precios módicos. Nueva York 21. 4286-21-A

**CASA RESIDENCIAL LUJOSA, PRIMA** con, excelente pension, arriendo espléndidos dormitorios, con baño a matrimonio. o caballero. Delicias 1555. 4097-23-A

**PIEZAS DEPARTAMENTO PENSION,** Riquelme 120. 4091-22-A

**SANTO DOMINGO 1219, PIEZAS,** departamento, balcones, pension, para familia, caballeros. 4416

**MAGNIFICA PENSION, PIEZAS AMO-** bladas, días, 7. San Diego 356. 4416

**FAMILIA INGLESA ARRIENDA PIE-** za sin muebles con pension. Santa Rosa 743. 4393-22-A

**SE ARRIENDAN PIEZAS CON O SIN** pension. Precios convenientes. Merced N.º 20. 4403-21-A

**PIEZAS PENSION, NATANIEL 182.** 4403-21-A

**SE ARRIENDAN PIEZAS CON Y SIN** pension, en casa de familia. San Isidro 516. 3545-20-A

**ARRIENDANSE PIEZAS CON BUENA** pension. Carmen 79. 4403-21-A

**PIEZAS PENSION, GALVEZ 145.** 3761-A-21

**CASA FAMILIA, OFRECE PIEZAS** con o sin muebles; buena pension. Brasil 44. 3771-20-A

**CATEDRAL 1694, ARRIENDANSE** piezas con pension. 3735-21-A

**SEÑORA EXTRANJERA OFRECE** piezas, pension, Nataniel 176. 4403-21-A

**CENTRALISIMA RESIDENCIA PIE-** zas pension, excelente, meses, días. Precios módicos. Nueva York 21. 4392-22-A

**\$ 300, ARRIENDO CON PENSION A** matrimonio, espléndida pieza 2 balcones, calle parquet, lavatorio, baño, anexo baño y excusados. Matucana 50. 3924-20-A

**PIEZA CALLE, PENSION, PRAT** 187. 23-A-3969

**PIEZA CALLE, PENSION DOS PER-** sonas. Prat 187. 24-A-3970

**CASA FAMILIA UNA DOS PIEZAS** calle, pension. Prat 181. 3992-21-A

**C**



VENDO CASA RENTA, TOCOPILLA 42

24000 CHALECITO - QUINTA  
2,400 metros, con criadero aves fo-  
res. Toda 20,000. Puentes. Edición  
Baquedano 162 C. Internar. Tratar: BU-  
nos 25.

29.-PROPUES

MUNICIPALIDAD DE SANTIAGO  
Propuestas Públicas. De orden  
de la Alcaldía, piden propuestas  
públicas para la provisión de pesa-  
reglamentarias al Depo. de Inspe-  
ción Local, en conformidad con las  
bases que pueden consultarse en la  
Tesorería Municipal. — Las pro-  
puestas se abrirán el 5 de mayo pró-  
ximo, a las 4 P. M., en la Sala de  
la Alcaldía. —El Tesorero Municipal.  
20-A (G.)

MUNICIPALIDAD DE SANTIAGO.  
Propuestas públicas. — De orden  
de la Alcaldía, se piden propuestas pú-  
blicas para la provisión de cinco ca-  
minos para la provisión de cinco ca-  
rreteras de volteo; de dos com-  
presoras de aire, con sus accesorios  
y de una pala escavadora, de con-  
formidad con las bases y especifi-  
caciones que pueden consultarse a  
la Dirección de Pavimentación. Las  
propuestas se abrirán el 26 del pre-  
sente, a las 4 P. M., en la Sala Mu-  
nicipal. —El Tesorero Municipal.

MUNICIPALIDAD DE SANTIAGO.  
Propuestas públicas. De orden de  
la Alcaldía, piden propuestas pú-  
blicas para la construcción de una  
Pérgola en el Parque Forestal, al co-  
tado Poniente de 6,000. Puentes. Ale-  
na, de conformidad con las bases  
que pueden consultarse en la Teso-  
rería Municipal. Las propuestas se  
abrirán el 26 del presente, a las 4  
P. M., en la Sala Municipal. —El Te-  
sorero Municipal. (G)

DIRECCION GENERAL DE OBRAS  
Públicas. Departamento de Hidráu-  
lica.—Propuestas públicas. Suminis-  
tro de material de fierro fundido y so-  
a, agua potable de Tocopilla y ma-  
terial de fierro fundido, agua pota-  
ble de San Antonio y Ministerio. Bases  
y antecedentes en el Libro de Fo-  
mento, oficina 319. (G)

30.-REMATES VOLUN-  
TARIOS

REMATE DE LOS EX-TRASPOR-  
tes de la Armada "Maipo" y "Ran-  
cagua". El 15 de mayo próximo,  
a las 14 horas, se rematarán en Tai-  
cahuano por los Martilleros de Ha-  
cienda, señores Manuel Sotomayor  
Torres y Héctor Brañas McGraw,  
respectivamente, los transportes de  
la Armada "Maipo" y "Rancagua",  
dos de baja del servicio. Ambos  
buques se encuentran en el muelle  
de los moles del Apostadero de Talca-  
huano, donde los interesados pueden  
verlos. Contienen sus máquinas,  
calderas, máquinas auxiliares y mu-  
chos artículos navales. — Condi-  
ciones: 1.º Se rematará cada buque en  
el estado y con los artículos que se  
encuentren en el muelle del remate,  
por el minimum de \$ 50,000 cada  
uno. — 2.º Si no hubiesen intere-  
sados por el remate, cada buque,  
se rematarán al detalle los artícu-  
los navales según loteo efectuado  
por el Apostadero. 3.º En caso  
de rematarse los buques completos  
no se permitirá utilizarlos en la na-  
vegación, sino como Pontones. —  
4.º Los buques serán retirados por  
los rematantes 15 días después de  
efectuado el remate, y en caso de  
máquinas o artículos navales obte-  
nidos, se les concederá hasta  
un mes para su extracción del muelle.  
Caución: para posturas por cada  
buque, \$ 5,000, y para posturas al  
detalle, \$ 1,000. El valor de los  
artículos, en efectivo. — Talcahuano, abril 17  
de 1929. — Comandante en Jefe del  
Apostadero.

MUNICIPALIDAD DE SANTIAGO.—  
Remate público. — De orden de la  
Alcaldía, se anuncia el remate público  
del terreno de propiedad municipal  
ubicado en la esquina N.O. de la ca-  
lle Arturo Prat con Coquimbo, que  
dada cobranza con motivo de las  
expropiaciones efectuadas en la  
apertura de esta última calle. El re-  
mate tendrá lugar el 30 del presen-  
te, a las 10 horas de la mañana, en la  
Alcaldía por el minimum de \$ 50  
el m2. Mayores antecedentes pue-  
den consultarse en la Tesorería Mu-  
nicipal. —El Tesorero Municipal. (G)

31.-SOCIOS Y PRESTAMOS

TENGO 20,000 PESOS PARA ASO-  
ciarme cualquier negocio lucrativo.  
Escribir: San Francisco 106.  
3937—21 A.

PANADERIA, BIEN INSTALADA  
arriendo en provincia o acepto aso-  
ciarme \$ 5,000. Dirigirse personal-  
mente, San Francisco 839. 4146-21 A.

NECESITO SOCIO \$ 5,000, TRABAJA  
concesión club, personería jurídi-  
ca. Gálvez 994. 4193—A—21

NECESITO 20,000 PESOS. DOY BUENA  
garantía. S. B. Casilla 2536. 4292-21 A.

CABALLERO HONORABLE, CON 100  
ml pesos capital, desea asociarse con  
señorita o señora independiente, que  
disponga mínimo 50 ml pesos. Di-  
rigirse a casilla 3119. 4073-22 A.

5,000 PESOS PRESTAMO NECESITA  
fábrica, 30,000 pesos capital. Pino,  
Correo 6.

20,000 PESOS NECESITA SOCIO FA-  
brica, garantizo 50 0/0 utilidad. Pino,  
Correo 6.

SOCIO CON \$ 7,000 NECESITO TRABA-  
jar hotel-restaurant, negocio se-  
guro. Correo 6, Quilroga.

NECESITO 1,000. DOY GARANTIA  
automóvil Ford. Independencia 618.  
CAMION FORD MODELO 25, CA-  
rrocería, en perfecto estado, para apuro,  
cualquier precio. San Alfonso 315.  
21-A

EL ATUARI

RM-26 Ab.

Dos chalets frente a la  
ocupó el Plaza Hotel).

en la liquidación de la sociedad  
y doña Virginia Valen-  
la propiedad ante el árbitro don Pe-  
calle San Antonio 231, el día 23 de  
mum de \$ 70,000.

Total de la propiedad, se remata-  
ción aproximada de \$ 30,000 y c)

b) Otro chalet ubicado al costado sur  
comedor para hotel, con superficie  
mínimum de \$ 30,000; y c)

los lotes a) y b) con frente a calle  
ción aproximadamente por el minimum  
al contado y resto a seis meses.

EL ATUARI

RM-26 Ab.







# VENDIMIA.

La agricultura es la más sana, la más útil, la más noble ocupación del hombre. — JORGE WASHINGTON.

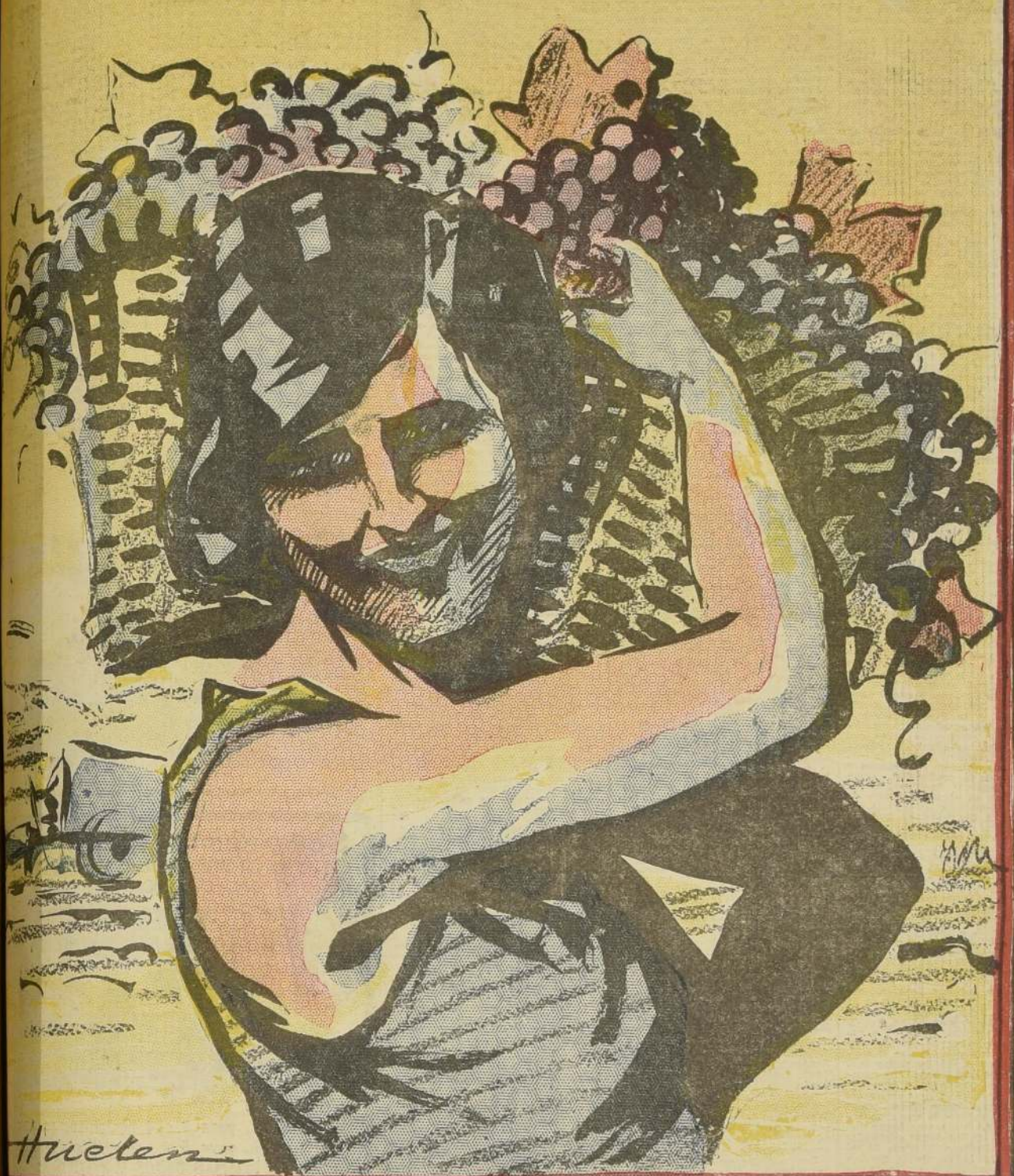

Con la carga seductora  
Que su alegría aligera,  
La niña vendimiadora  
Va cantando por la hilera.

Y es una estrofa sencilla  
La de su agreste cantar.  
Con sabor a lagrimilla  
Que chorrea en el lagar.



# LA LEY DESTINADA A FOMENTAR LA FRUTICULTURA

Las condiciones especiales que presenta nuestro país para desarrollar la fruticultura, han dado lugar en diversas ocasiones, al estudio detallado de estas condiciones y de las posibilidades económicas de su futuro desarrollo.

Después de una activa campaña de prensa, destinada a convencer a los agricultores y a llamar la atención del Gobierno sobre tan importante materia, se iniciaron algunos ensayos de exportación de frutas al estado fresco, se desarrolló un interés mayor por la exportación de nuestras frutas secas, tales como pasas, decarazados, etc., se estudió y precisó la causa por la cual no se exportaban nuestras frutas en conservas y, por fin, se llegó a satisfacer la necesidad de que una comisión de técnicos estudiara en Estados Unidos de Norte América, las condiciones de esa producción y los procedimientos que ponían en práctica en ese país para comercializar su fruta y aumentar su consumo. Se estudiaron las condiciones especiales de los productores de fruta de Sud Africa, New Zealand, Australia, etc., que por estar en condiciones análogas a las nuestras, respecto a los mercados consumidores, adquiriera el conocimiento de su comercio una importancia especial.

El resultado de este estudio se publicó en un folleto que circuló profusamente y ha servido de base a la adopción de las medidas de fomento que se han tomado en condiciones de la futura como complemento de lo ya hecho.

Este estudio indicó en forma clara y precisa las normas a que debe someterse nuestra producción frutícola, para ocupar el puesto que le corresponde en el mercado mundial y hacerse lugar en dicho mercado en el menor tiempo.

Se estableció que lo fundamental estaba en cultivar las especies y variedades adecuadas a la elaboración, a fin de comercializarlas, sea como fruta envasada en conserva o como fruta seca. Después las frutas duras, de larga conservación que no necesitan de cuidados especiales durante su transporte y comercio, y como un pequeño complemento de lo anterior el comercio de las frutas frescas, más delicadas, de difícil manejo y conservación, de mercado limitado por su calidad extra y su precio muy elevado.

Bajo estas normas perfectamente estudiadas y definidas, se inició el plan de fomento de nuestra producción frutícola, que ha dado lugar a la dictación de la ley N.º 4458, llamada de Fomento de la Fruticultura.

Antes de entrar a estudiar las disposiciones de esa ley, conviene decir, que se principió por crear un servicio especial de fruticultura, que tomara bajo su control el estudio de la situación existente y el de la orientación de la producción, bajo los diversos puntos en que debe considerarse.

Para este efecto, distribuyó el país en sectores, atendiendo a las características dominantes para cada especie de fruta a fin de que la producción de la que se destina al comercio de exportación sea obtenida dentro de las condiciones de medio más adecuadas, lo que quiere decir que se obtendrá uniformidad en la calidad, tipos de fruta siempre análogos, como los exige el mercado consumidor, y la especialización a que conduca esta determinación de zonas de producción junto con acumular la producción análoga dentro de un sector determinado desarrollará el máximo de prácticas y de técnicas en la producción, elaboración y comercio de dicha fruta. Además éste es el único medio de formar Cooperativas de Ventas.

La fijación de zonas de producción no quiere decir que fuera de la asignada y cada especie frutícola no es posible obtener fruta buena de esa especie en otra localidad del país, ni que debe abstenerse de plantar otras especies de frutas, no tal determinación sólo quiere decir que la zona delimitada es la que cumple el máximo de condiciones favorables para la producción de la especie que le corresponde, y que lo más ventajoso para los propietarios es guiarlos por esa indicación.

Muchos son los agricultores que dicen que, fuera de la zona delimitada para una especie, obtienen frutas de tan buena o de mejor calidad, que la obtenida dentro de la zona que se ha fijado para una fruta determinada y que no ha habido razón para dejarlos fuera. Ese argumento algo tiene de verdad, pero no lo suficiente para que se considere al determinar las zonas frutícolas del país. Sabemos que nuestro clima es modificado a cada paso, por la topografía de nuestro territorio, lo que forma climas locales en rincones, cañones o montañas altas, lo que no basta para hacer que la extensión de las zonas adecuadas se extienda hasta abarcarlos. Si tal medida fuera indispensable ponerla en práctica, no habría medio de indicar zonas de producción frutícola, dentro de las peculiaridades climáticas de nuestro país.

La ley de Fomento de la Fruticultura está bien estudiada y llamada a desarrollar nuestra fruticultura en un plazo relativamente

breve. Se había formado el convencimiento, en la opinión pública y entre los agricultores, de la importancia de esta rama de la producción, y este paso, que siempre es el más difícil de salvar, la aplicación de la ley que comentamos y que nos llevará al éxito, porque existe el convencimiento previo, de parte de los agricultores, de que se trata de un gran negocio, pero que debe orientarse cumpliendo las normas que fijan los técnicos especializados en su producción y comercio.

La ley destina diez millones de pesos que se invertirán en un plazo de cinco años, en los siguientes fines:

En instalar cinco estaciones experimentales y de demostración. Esta medida es muy sabia y sólo sentimos que la necesidad de las Estaciones Experimentales se reconociera para esta rama de la producción y no para el conjunto de la producción nacional, que las necesita como cuestión fundamental. En estas Estaciones, como su nombre lo indica, se experimentará y se demostrarán cuáles son las especies y las variedades que mejor producen dentro de la región en que actúan estudiando económicamente su producción y aprovechamiento. Por medio de trabajos comparativos se determinarán los procedimientos más económicos de cultivo, los abonos, condiciones de riego, los mejores sistemas de poda o de conducción de los árboles, los mejores tratamientos curativos para combatir las enfermedades, cómo sacar mejor partido de la producción y aprovechamiento de los desechos o productos que no pueden comercializarse. Estos estudios sólo pueden hacerse en establecimientos manejados por técnicos especialistas y por lo mismo sólo el Gobierno puede hacerlos.

Para desarrollar la fruticultura no basta una ley, y tener el convencimiento de los futuros productores: adoptar medidas de excepción, que permitan a los productores, que por las dificultades que van a encontrar en un principio merecen la ayuda del Estado, desarrollar la rama en la producción nacional. Para este efecto, se consulta una cantidad a fin de adquirir plantas en los criaderos que respondan a las variedades aconsejadas por el servicio respectivo, las que se entregan a los interesados con rebajas importantes o bien con grandes facilidades de pago.

Pero no basta producir fruta y saber que vendan a buen precio; también es necesario fijar las normas para ayudar a su comercio y la ley consulta la instalación y funcionamiento de establecimientos destinados a efectuar el empaque típico cada fruta, en locales centrales, llamados casas de empaque, las que pueden ser entregadas a cooperativas de productores, en ciertas condiciones.

Con análogo fin, consulta la instalación y funcionamiento de establecimientos destinados a preparar, embalar, etc., frutas secas, frutas en conserva, los que podrán entregarse a cooperativas de productores para que funcionen bajo el control del Estado.

Consulta además la instalación de elementos adecuados para combatir las enfermedades de los huertos. Fondos para efectuar exportaciones de la fruticultura, a fin de abrir mercados y costear las pérdidas que ocasionen al comercio, la instalación de tales "eraciones".

Para las personas que se dedican a plantaciones frutales, desde la vigencia de la ley en adelante, fija las cantidades con que el Estado contribuye al mayor gasto que representa la explotación y el recargo de los huertos, etc. Pero para optar al pago de estas primas anuales se hace necesario, que el que desee acogerse a ellas cumpla con las disposiciones del reglamento, el que sólo acuerda dicho pago a las plantaciones que se han dentro de las zonas delimitadas para cada especie, que se planten en algunas de las variedades indicadas por el Servicio de Fruticultura, que se adopten las distancias y normas de plantación que el mismo servicio indique, así como también que se someta a los cuidados culturales y demás condiciones que ese servicio estime indispensables, para mantener la unidad del plan de fomento frutícola que se está desarrollando.

Almente que los interesados en recibir tales primas deben inscribirse en el servicio respectivo antes de iniciar sus trabajos a fin de que se den las normas y se establezca el control que debe someterse cada interesado.

Dentro de las normas anteriormente indicadas deberán encuadrarse las nuevas fábricas de frutas secas en conserva, los plantadores de olivos y en general todos los que quieran gozar de las franquicias de esta ley, motivo por el cual deben vincularse por ponerse en comunicación con la dirección del Servicio de

Fruticultura, la que les dará las indicaciones y normas que deban cumplir.

No cabe duda de que cumpliendo el plan completo que se ha aprobado para desarrollar esta rama de la producción se obtendrá el fin que se propone. Puede decirse que así no se ha olvidado detalle para llevar al éxito y como los recursos para cumplirlo no fallarán, podemos dar por asegurado su éxito y en un tiempo más o menos largo tendremos la producción frutícola desarrollada sobre normas que le aseguren su porvenir.

Las bases de nuestro fomento frutícola se han hecho al nque existiera esta industria bien desarrollada. Esto quiere decir que se establezca sin perjuicios, sin llevar transición se han hecho sin que existiera, sin contrariedad alguna ya tiene, sin contrariedad alguna ya tiene. El sistema dará resultado porque se está trabajando sobre lo existente, y no quedan otras ruinas, ni contrariedades de gentes que se consideren no comprendidas o perturbadas en sus negocios.

## FOMENTO A LA FRUTICULTURA

Ley N.º 4458

Por cuanto el Congreso Nacional ha prestado su aprobación al siguiente:

Artículo 1.º Se autoriza al Presidente de la República para que invierta hasta la suma de diez millones de pesos (\$ 10.000.000) en el fomento de la fruticultura. Esta suma se otorgará en el Presupuesto ordinario de la Nación en la cantidad de dos millones de pesos por año, y se invertirá en la siguiente forma:

1.º Hasta dos millones de pesos en la instalación y funcionamiento de cinco estaciones experimentales y de demostración, distribuidas en las distintas zonas del país, y atendidas por los agrónomos y expertos, nacionales o extranjeros, que sean necesarios para suministrar toda clase de informaciones, y para la enseñanza de las especialidades que en cada región convenga fomentar. Estas estaciones constarán:

- a) De plantíos frutales dirigidos y explotados comercialmente y de la extensión suficiente para que la remoción que produzcan permita atender a los gastos de su funcionamiento.
- b) De una sección de experimentación destinada a estudiar las variedades de frutas de cada especie, que mejor se adapten a cada localidad;
- c) De colecciones de plantas matrices o tipos de pedigríe y viveros, destinados a producir los elementos necesarios para la multiplicación en grandes escalas.
- d) De pequeñas instalaciones modelos para enseñar a embalar, secar y preparar los productos de los huertos frutales y aprovechar los subproductos de los mismos.
- e) De muestrarios y material de propaganda y divulgación.

2.º Hasta un millón quinientos mil pesos, en adquirir, en el plazo de cinco años, en licitación, pública o producir plantas frutales cuya producción sea controlada por los servicios técnicos, de las variedades necesarias para el desarrollo del plan de producción frutícola proyectado y que serán vendidos en conformidad a un reglamento que consulte el fomento de la industria frutícola.

3.º Hasta la suma de dos millones quinientos mil pesos en efectuar y atender el funcionamiento de las siguientes instalaciones industriales, las que se tratará que, en lo posible, queden anexas a las estaciones experimentales:

- a) Dos plantas en la zona sur del país para clasificar y envasar producciones de manzanas y peras destinadas al comercio interno y a la exportación, dotadas de una sección de desecación artificial;
- b) Dos plantas, una en la zona central, y otra en la zona norte, para preparar, clasificar y embalar ciruelas, duraznos, damascos, pasas y otras frutas frescas y secas;
- c) Una planta modelo para elaborar conservas de frutas y legumbres y para hacer las demostraciones necesarias para la producción de tipos estándar;
- d) Dos plantas modelos destinadas a la producción de aceites comestibles por medio de la elaboración de productos nacionales.

Estas instalaciones podrán ser entregadas en administración, bajo el control del Estado, a los mismos productores, siempre que se organicen en cooperativas, de acuerdo con los reglamentos que se dicten al efecto.

4.º Hasta la suma de quinientos mil pesos, en la adquisición de máquinas y elementos de desinfección y tratamiento de las frutas, y en la construcción de las plantas, a fin de establecer zonas sanitarias en las distintas zonas de producción, con el fin de prevenir, cobro de primas y garantía de entradas, a fin de cumplir un reglamento.

5.º Hasta la suma de quinientos mil pesos, para hacer

ensayos de alguna importancia de frutas secas, frescas y conservadas, a cargo del Ministerio de Fomento.

6.º Hasta la suma de doscientos mil pesos, en preparar el personal técnico y los expertos necesarios para la debida enseñanza y fomento de estas industrias.

7.º Hasta la suma de trescientos mil pesos, en contratar el personal técnico y los expertos que sean necesarios para el objeto indicado en el número anterior.

Art. 2.º En la ley de Presupuestos se consultará anualmente, para el fomento de la fruticultura, una suma igual a la que se haya obtenido por la venta de productos de estas instalaciones en el año anterior o por retribución en sus servicios.

Art. 3.º Los saldos no invertidos en cualquiera de los objetivos a que se refiere el artículo 1.º, podrán destinarse a suplementar los tres primeros números del mismo artículo.

Art. 4.º En las plantas, bodegas, frigoríficos, vagones y otros elementos de transportes marítimos o terrestres, que se construyan en conformidad al artículo 3.º de la ley 4458 de 7 de junio de 1927 se contarán los elementos que requieran las necesidades de la fruticultura y su comercio.

Art. 5.º Las personas que hagan y mantengan plantaciones de árboles frutales o vides de rva de mesagorán de una prima anual de cincuenta pesos, por hectárea, durante los quince primeros años de vigencia de esta ley.

Esta prima se pagará siempre que se compruebe con certificados expedidos anualmente por la autoridad competente, que las plantaciones han sido efectuadas de acuerdo con los reglamentos de esta ley y mantenidas en condiciones normales de cultivo y de sanidad.

Este beneficio se concede sólo a las primeras veinte mil hectáreas que se planten con posterioridad a la vigencia de esta ley. Las hectáreas que excedan de esta cantidad tendrán derecho a una prima anual de diez pesos, que se otorgará por el plazo de diez años y en las condiciones de esta ley.

Art. 6.º Esta ley entrará en vigencia desde el 1.º de enero de 1935. Y por cuanto, he leído y aprobado y sancionado por la Ley de la República.

Santiago, ocho de febrero de mil novecientos treinta y cinco. Los Ibañez C. — Luis

Los Ibañez C. — Luis



Frutas seleccionadas para la preparación de conservas

**Señores Agricultores:**  
LIMPIEN SU TRIGO, CEBADA Y AVENA CON LOS  
CLASIFICADORES

**"CLERT"**  
HAY LOS SIGUIENTES MODELOS



N.º 1 T.C.D., para 3 a 4 hectólitros por hora  
N.º 2 T.C.D., para 5 hectólitros por hora  
PIDA MAS DATOS Y PRECIOS A:

**RAAB, ROCHETTE, ROCA y Cía. Ltda.**  
ESTADO 235 — SANTIAGO

VIGILE ATENTAMENTE EL EL LABOREO DE SUS SUELOS



# LA PROFESION AGRICOLA DEBERIA SER LA PREPONDERANTE EN CHILE

## DECALOGO DEL GANADERO

Las vacas viejas comen más de lo que producen; salvo raras excepciones, es prudente eliminarlas del rebaño lechero.

Quién tiene vacas lecheras, tiene dinero disponible en toda época del año.

Cada 100 vacas lecheras nos dan 90 o más terneros.

Vaca bien alimentada será buena lechera. No se exija a la vaca que dé en leche más de lo que se le suministra en alimentos.

La vaca lechera saca más provecho del pastoreo que el novillo.

Aumentar gradualmente la ración de las vacas y pesar la producción de leche. Si el mayor rinde compensa el costo de la mayor alimentación, hay que insistir en el procedimiento.

Nunca será posible obtener gran producción de leche con vacas que vivan exclusivamente del pastoreo.

Nor se necesitan explotaciones lujosas para explotar vacas lecheras; pero es imprescindible que sean higiénicas.

Muchas vacas son malas lecheras por recibir malos tratos y poco alimento.

La mayoría de las vacas de nuestro país aumentarían grandemente su producción de leche con sólo dárles ración suficiente.

No descariamos denigrar ninguna otra profesión. En la colmena humana, todas las abejas tienen una ocupación necesaria, y, siendo de trabajo honorable, deberá ser precisamente honrosa.

Nos referimos a la agricultura, que el gran Washington calificó como la más noble ocupación del hombre.

Hasta hoy, este arte y ciencia, la de arrancar a la tierra sus tesoros, ha sido considerada entre nosotros como obra más bien propia del labriego o del huaso inculto. Prevemos que llegará un día en que el necio, el incapaz y el ignorante no poseerán una pulgada de tierra en Chile. Los hijos de esos huasos caballereros y labriegos, y honora a ellos que hasta hoy han proporcionado el pan al país, y con más razón sus nietos, serán agricultores científicos, en toda la extensión de la palabra.

Todo tiende hacia ese fin. La educación agrícola, que ahora se organiza, la colonización con elementos seleccionados nacionales y extranjeros, el proceso fatal de la selección, la competencia, las necesidades del país, y las exigencias de los mercados del extranjero, etc.

Casi todos los ramos de la agricultura van saliendo apenas de su infancia entre nosotros, con la excepción del vino y posiblemente de otras industrias.

En efecto, no fabricamos todavía tan buenos quesos como en Holanda, ni tal vez en Argentina; poseemos muy pocas lecherías de alta producción del tipo de la Martona argentina; comenzamos apenas a familiarizarnos con las razas superiores de ganados de engorda y lechería, y con su alimentación; no alcanzamos a producir todavía los cerdos para nuestro consumo, ni siquiera los huevos y las gallinas. Estos productos suelen valer más caros en Chile que en Estados Unidos o en Europa.

Recién nos iniciamos en la industria frutera, en la patología animal y vegetal.

Debemos confesar que nos encontramos en la infancia de la industria agrícola, en general. Conocer sus defectos y deficiencias es el principio de su remedio.

Nuestro "Suplemento" pretende propagar el evangelio de la nueva agricultura en el país. A esta tarea colaborarán, lo esperamos, los hombres expertos, los que tienen experiencia y saben algo en sus respectivas actividades. No hablaremos por el ruido de las nueces.

Nos proponemos convencer a miles de ciudadanos que deben irse a trabajar el campo. Queremos demostrarles que es tan noble cultivar las papas, como defender pieles o sacar uueelas, y que no es más noble y sano gastar su vida y sus asentaderas en una oficina oscura y pestilente de un empleo fiscal o particular, que no sea de una especialidad necesaria.

Nos proponemos hacer comprender que el suelo es engañoso; que es pan para hoy y hambre para mañana; que el agricultor, aún que sea en diez hectáreas, tendrá más probabilidades, a la larga, de gozar de independencia, holgura, salud física y moral que aquel que gane doble en un empleo sedentario.

Pretendemos, por fin, demostrar, en estas columnas, que el porvenir de Chile está más en el cultivo eficiente de su suelo perdurable y eternamente renovable que en todas sus demás industrias, por grandes, y prometedoras que ellas sean.

## Influencia de la Técnica Agrícola

Durante muchos siglos la agricultura se explotó en forma empírica, hasta que se hizo presente la necesidad de aumentar y mejorar sus producciones. Las ciencias habían avanzado bastante, y se inició el estudio de los factores que influían en la producción, aplicando los conocimientos científicos a los estudios de investigación que se hicieron en tal sentido.

El primer impulso en este sentido se manifestó en Europa, hace un siglo, pero fué escasamente aprovechado por nuestra agricultura, pues la cuestión económica no tenía influencia alguna en los resultados de nuestra explotación de esa época y fué necesario llegar a este siglo para que se hiciera presente la necesidad de la mejora en nuestra producción.

La guerra mundial obligó a mejorar y a aumentar las explotaciones en todo el mundo, para producir el alimento necesario a los países beligerantes. Entrados en el período de normalización, se ha producido exceso de producción con todas las consecuencias que este fenómeno acarrea.

Tanto la guerra misma como la liquidación de ella han obligado a los agricultores a mejorar sus explotaciones, a cambiar sus métodos, a desarrollar nuevas producciones, a preocuparse de sus costos, a orientarse hacia la industrialización de la agricultura, todo lo cual presupone la base de conocimientos previos que les permitan llegar al éxito en esta evolución.

En Europa se ha observado una evolución análoga, y se ha hecho buen aprovechamiento de los numerosos organismos de fomento que allí existían, se les ha ampliado y perfeccionado, a fin de satisfacer a las necesidades siempre crecientes, y el resultado no se ha hecho esperar. Uno de los casos más visibles de la influencia que tiene la técnica, es el de Italia que en menos de diez años ha transformado su agricultura, y ese país figura como un modelo de explotación en Europa.

También observamos la influencia que en nuestra agricultura han tenido los organismos técnicos del Estado. El país no ha quedado retrasado en este segundo impulso, que ha tenido la agricultura mundial, pues se ha comprobado el beneficio de la propaganda que durante los últimos treinta años han ejercido los Agrónomos Regionales, sea por medio de la enseñanza directa al agricultor, por medio de los ensayos culturales, por la publicación de muchos miles de artículos de vulgarización en la prensa del país, por la celebración de Asambleas, Exposiciones, Concursos, etc., complementado con todos los medios que aconseja la técnica actual.

El perfeccionamiento de los diversos organismos de fomento ha tenido gran participación durante los últimos diez años, tiempo durante el cual se ha reconocido la importancia que tiene la técnica aplicada al mejoramiento de la producción agrícola. También contribuye el decidido propósito de ayuda a nuestra agricultura de que da muestra nuestro actual Gobierno, lo que hace esperar que en breve tiempo, los Servicios de Fomento dispondrán de todos los elementos que necesitan para continuar en el impulso que se ha dado al perfeccionamiento de la producción agrícola.

## LA RAZON DE SER DE EL SUPLEMENTO AGRICOLA DE "LA NACION"

No inventamos nada. Distribuimos

propagandistas. No inventamos nada. Distribuimos

propagandistas. No inventamos nada. Distribuimos

propagandistas. No inventamos nada. Distribuimos

propagandistas. No inventamos nada. Distribuimos

propagandistas. No inventamos nada. Distribuimos

propagandistas. No inventamos nada. Distribuimos

propagandistas. No inventamos nada. Distribuimos

propagandistas. No inventamos nada. Distribuimos

propagandistas. No inventamos nada. Distribuimos

propagandistas. No inventamos nada. Distribuimos

propagandistas. No inventamos nada. Distribuimos

propagandistas. No inventamos nada. Distribuimos

propagandistas. No inventamos nada. Distribuimos

propagandistas. No inventamos nada. Distribuimos

propagandistas. No inventamos nada. Distribuimos

propagandistas. No inventamos nada. Distribuimos

propagandistas. No inventamos nada. Distribuimos

propagandistas. No inventamos nada. Distribuimos

propagandistas. No inventamos nada. Distribuimos

propagandistas. No inventamos nada. Distribuimos

propagandistas. No inventamos nada. Distribuimos

propagandistas. No inventamos nada. Distribuimos

propagandistas. No inventamos nada. Distribuimos

propagandistas. No inventamos nada. Distribuimos

propagandistas. No inventamos nada. Distribuimos

propagandistas. No inventamos nada. Distribuimos

propagandistas. No inventamos nada. Distribuimos

propagandistas. No inventamos nada. Distribuimos

propagandistas. No inventamos nada. Distribuimos

propagandistas. No inventamos nada. Distribuimos

propagandistas. No inventamos nada. Distribuimos

propagandistas. No inventamos nada. Distribuimos

propagandistas. No inventamos nada. Distribuimos

propagandistas. No inventamos nada. Distribuimos

propagandistas. No inventamos nada. Distribuimos

propagandistas. No inventamos nada. Distribuimos

propagandistas. No inventamos nada. Distribuimos

propagandistas. No inventamos nada. Distribuimos

propagandistas. No inventamos nada. Distribuimos

propagandistas. No inventamos nada. Distribuimos

## LA GRANJA AGRICOLA CON HERMOSA PERSPECTIVA

### EL AGRICULTOR Y LA GRANJA

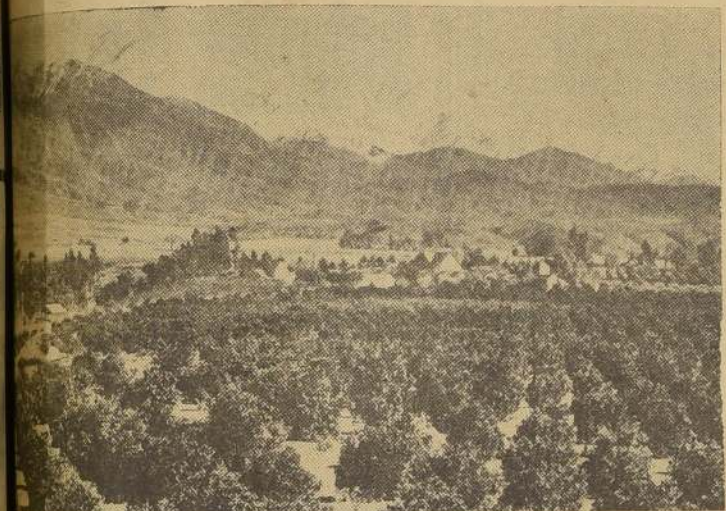

La más importante que existe en el mundo es la granja; en ella se elaboran los alimentos para el sostenimiento de la especie humana y constituye la base principal del progreso cultural de las naciones. Mas, para poder administrar y explotar con provecho una granja, es necesario poseer un conocimiento perfecto de la naturaleza del suelo, de las necesidades fisiológicas de las plantas y de la importancia que en la explotación de estas plantas tiene el empleo de los productos culturales más adecuados.

PREOCUPESE DE ESTAR AL DIA, SIEMPRE, DE LOS PRECIOS DE LOS PRODUCTOS AGRICOLAS.



# COMO SE PREPARAN LOS ALMACIGOS DE HORTALIZAS

Los almacigos para hortalizas se hacen en el suelo en una parte del huerto o de un potrero cercano a las casas, donde sea posible vigilarlos constantemente.

Se forman mesas de un metro de ancho y de un largo variable, según sea la cantidad de almacigo por hacer, pero que no conviene midan más de diez metros de largo y que sean separadas entre sí por caminos de 0.40 m. a 0.50 m. de anchura.

En esta forma, las mesas permiten efectuar con comodidad las limpias y desmalezaduras, al mismo

americano y por el mismo surco se hace pasar un arado de palo con harita punta, para que profundice bien. Cuando son pocas se labran a pala.

Se sacará del terreno todas las piedras y piedrecillas algo grandes; todas las malezas, raíces, etc., para que sólo quede la tierra molida y se le agregará de 3 a 5 kilos de guano de corral podrido o a medio podrir, por cada metro cuadrado. Es indispensable cuidar que no se emplee guano de corral fresco, pues, como está en plena fermentación,

de las mesas. Estos caminitos se plomean para mantenerlos firmes y con sus orillas bien marcadas. Como hemos elegido un terreno de migaño de consistencia media y le hemos agregado guano de corral algo podrido o podrido, el suelo queda bien suelto y es necesario que se lo deje bien desmenuzando, porque las semillas cuyos almacigos se van a hacer son pequeñas.

Para hacer el almacigo se dará un riego a las mesas, y al día siguiente o subsiguiente, cuando esté enjuto, basta con darle una buena pasada con el rastrillo para remover unos cinco centímetros de tierra que se emparejarán quitándole los terrones y demás elementos gruesos, empleando, además de los dientes del rastrillo, el dorso del mismo.

El terreno está listo para recibir la semilla, que se distribuye al voleo o en línea, según convenga. Las semillas un poco grandes, se tapan pasando el rastrillo con suavidad, para que las semillas queden enterradas alrededor de un centímetro, o bien se las tapa espolvoreándolas un poco de tierra bien harneada y seca, o poco húmeda, para que permita conocer por el color como se va haciendo el trabajo.

Concluida la tapadura, se aprieta suavemente el suelo con una tablita, para que las semillas queden en íntimo contacto con la tierra y germinen bien.

Terminado el almacigo, es indispensable cubrirlo para protegerlo de los pájaros que hacen grandes destrozos en ellos. Para esto se cubre con malla de alambre o se atraviesa varas cada 0.60, más o menos, y sobre ellas se distribuyen ramas livianas de sauces, peral o breu, etc., para cubrir sin exceso el almacigo. Esta protección sirve, además, para evitar que la fuerza del sol accione directamente sobre el suelo en toda su superficie, le permite acumular más calor y protege a las nuevas plantitas de las heladas.

En adelante, se dará los riegos con todo cuidado, no empleando un exceso de agua y llevando ésta con lentitud, para que no arrastre la tierra. Es muy conveniente que los primeros riegos sean dados con regaderas de roseta de agujeros finos y numerosos, pues, así el terreno no sufre nada ni tampoco las plantitas que recién han germinado. Cuando las plantitas tienen como dos centímetros de altura, los riegos con agua corriente no hacen perjuicio, pero siempre hay que darlos con todo cuidado.

Según sea el calor de la estación, así será la frecuencia con que se darán los riegos, ya sea dos veces al día, en la mañana y en la tarde, o bien diariamente o cada dos días,

cuidando en todo caso que los riegos sean dados a las horas frías del día, ya sea en la mañana o en la tarde.

Cuando el almacigo principia a cubrirse de malezas, se procederá a desmalezarlo a mano, después de un riego y apenas se termine este trabajo, se dará otro riego a las horas en que no hace calor.

La desmalezadura se hará cada

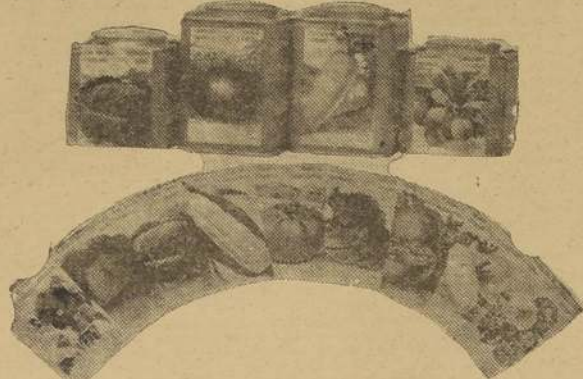

Procurémosnos siempre semilla escogida de hortalizas antes de confeccionar nuestros almacigos.

tiempo que los riegos, pues el brazo del limpiador opera con comodidad por ambos lados y la desmalezadura y limpias que hay que hacer a mano, no tienen dificultad.

Las mesas se marcan con alambres, que se estira entre los piquetes y se cuidará que queden bien distribuidas y arregladas con simetría y cuidado en dirección Norte-Sur, pues no es más el gasto que requieren estas operaciones, y en cambio presentan muy bonito aspecto que acusa una persona cuidadosa en sus labores.

Se elegirá para ubicar las mesas un terreno de buena clase, de migaño que sea bien profundo y, sobre todo, muy permeable, pues el exceso de humedad es sumamente perjudicial para los almacigos.

Cuando las mesas que se necesitan para almacigos son muchas, después de delinearlas y regarlas abundantemente, se les pasa dos rejas con arado profundizador, como sea el cuervo, o bien detrás del arado

produce mucho calor, sobre todo si es de caballares, y perjudica a las raíces nuevas de las semillas que se siembran en el almacigo, que son sumamente delicadas.

Una vez agregado el guano, se le entierra por medio de otra pasada del arado que, como los anteriores, sólo pueden ser hechas en una sola dirección, es decir, a lo largo de la mesa.

En seguida, las mesas se marcan bien en sus límites, poniendo los alambres estirados que indicamos, y con una labor a pala bien profunda, se removerá bien el terreno, desmenuzando todos los terrones y quitando todos los elementos extraños, para no dejar sino solamente la tierra muerta, mezclada con el guano que debe quedar bien uniformemente repartido.

Con la pala se hacen bien los cortes a los costados de las mesas y se forma los caminos de separación, que es mejor tengan unos diez centímetros de altura sobre el terreno



Limpiando y rastrellando todo un campo listo para sembrar.

vez que se note que las malezas principian a tomar desarrollo y con la mayor frecuencia posible, para no dejar sino solamente las plantitas que se tiene en el almacigo, pues son tan delicadas, que no pueden defenderse de las malezas y hay que protegerlas librándolas de ellas, si se quiere que se desarrollen bien. Las malezas ahogan y atraen con toda facilidad el desarrollo de las matitas que se siembran en los almacigos si se las deja crecer un poco.

Con objeto de disminuir las desmalezaduras que hay que hacer en los almacigos, es muy necesario, al preparar las mesas, dejar intervalos de unos veinticinco días entre cada reja que se da al terreno, para dejar que nazcan las malezas, destruirlas y disminuir el número de semillas de malezas que hay en el

pues de la abonadura que se da, lo que germinan las semillas destruidas con los riegos. Cada agricultor debe saber, en su terreno, para cuándo preparar el suelo y los riegos para poder tener los almacigos que requiere para sus siembras.

Cuando el agricultor tiene un terreno de migaño, arcilloso o pedregoso, es necesario agregar al terreno una capa de arena lavada de un metro cuadrado, para que el corral que se agregará, el suelo se pueda en las mejores condiciones recibir las semillas de

## TRIGO-CEBADA-AVENA

OFRECEMOS A LOS SEÑORES AGRICULTORES

Nuestro establecimiento purificador, clasificador y seleccionador de semillas y cereales, el mejor montado, capacidad en el país.

**ROSSELOT y Cía. Ltda.**

EXPOSICION 1166 — TELEFONO 350, ESTACION — ORDENES A OFICINA PRINCIPAL: HUERFANOS 1165 — CASILLA 582 — TELEFONO 89136

Carga por carros completos, a Desvío Exposición — Sobornales: Estación Alameda.

## Trébol Purificado y Seleccionado para Semilla

OFRECE EL ESTABLECIMIENTO PURIFICADOR, SELECCIONADOR Y CLASIFICADOR DE SEMILLAS Y CEREALES, DE

**Rosselot y Cía. Ltda.**

EXPOSICION 1166 — Ordenes a Oficina Principal: HUERFANOS 1165 — TELEFONO 89136 — CASILLA 582

## Arboles Frutales

EL CRIADERO CORRIAL ofrece para el primer año árboles bien criados, de clasificación garantida, para el plantío toma parte personalmente en la injertación. Variedades comerciales, tanto para el mercado interno como para la exportación. Por partidas, precios que no admiten competencia. Consultélos y ven los árboles.

## Catálogo de 1924

Desde la próxima semana estará a disposición el catálogo de árboles frutales del CRIADERO CORRIAL correspondiente al año 1924.

Se remitirá a quien lo solicite.

Local de ventas:

VIVERO: RENCA. — PARA VISITARLO, TÓMESE EL CAMINO MAPOCHO, ENTRE BANDERA Y PUENTE

Local de Ventas:

**ALAMEDA 1245**

Teléfono 87944. — Casilla 1854

FERNANDEZ

PRINCIPIE EN SU HUERTO LAS LABORES DE OTOÑO



20 de abril de 1929.  
1500 VAQUILL  
trenes especiales

...toda oportunidad de ex  
...mente este ganado, qu  
...pocos días por el Cajón  
...Frente Alto, desde don  
...a Noa para su reme  
...dures de las provincia  
...habían hecho opor  
...Caja.

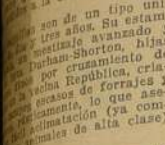

...acupaba, antes de  
...ación, varias cuadras  
... su conducción signi-  
...idad para los fundos  
... arrearlos. A las gran-  
... que levantaba a su  
... los gritos familiares  
... en demanda de las  
... amaban la ruta, con  
... con todo el pl-

...de Nos concurren a  
...el objeto de exami-  
...del ganado y seguir  
...el embarque. Fué una  
...la que se originó  
...  
...los 45 cartos-rejas fue-  
...para el envío de las  
...... La opera-  
......

...apreciar el buen  
...ganado, que descan-  
...a este Puente Alto, y para  
...pobres em-  
...reponer

que le permitieron  
cruzada cordillerana,  
las vaquillas embarcadas  
vacunadas durante la  
guerra, lo que significa una  
ganancia para los comprado-

**RIEGO**

una de las construccio-  
nes que se verifi-

... con el Plan Cen-  
... Públicas. La región  
... rica del Departamen-  
... provincia de Coquimbo,  
... por el embalse de Cogotti,  
... es una enorme laguna  
... destinada al regadío de  
... de excelentes terre-  
... ha practicado estu-

# LA EXPA

... principales mercancías  
... de sus productos,  
... su agricultura con  
... y decidida protección  
... la política de expan-  
... que persigue siste-  
... el Gobierno argentino  
... con la conquista  
... europeo, sino que tra-  
... también, de en-  
... del Pacífico.

La producción agrícola  
de la zona de 100.000.000  
en 1913; de \$ 620.000.000  
en 1931, y de 1.031  
en 1933. El oro argentino en  
circulación constituye el me-  
nor de ese enorme poder  
que no ha sido igual  
en los Estados Unidos en

...aquí una conse-  
guencia de la política  
que guerdra netamente pro-  
...en desarrollo el Go-

**LOS Y CONSERV**

**EL DE**

## EL BR

### DE BUENAS EXPECTATIVAS

El Ministerio de Comercio ha anunciado una interesante iniciativa de nuestro Gobierno (Brasil), en la cual se prevé la buena ex-

... el vapor "Valparaíso"  
... puerto de Antonina  
... 44 cajones de vino  
... que figuraban 5  
... consignados a las fir-  
... Viuva Marcallo  
... los Hermanos Lacerda.  
... esta primera expedi-

... verdadero éxito, por-

## EL JARDIN DEBE MANTENER FLORES EN TODA EPOCA



# Un concurso de animales gordos habrá para la próxima Exposición de Osorno

OSORNO. — El Directorio de la Sociedad Agrícola de Osorno está empeñado en organizar una novena Exposición Agrícola e Industrial que se celebrará en diciembre próximo en esta ciudad. Con fecha reciente, el Directorio le envió una circular a los productores de ganado fino, en la cual les anuncia que se ha acordado ins-

tuir este año algunos premios nuevos, a fin de organizar, aparte de los concursos anuales, un torneo de animales gordos.

Los propietarios de criaderos ya han empezado a seleccionar y preparar los lotes de ganado que enviarán a la próxima exposición. (Veremos).

(DE LA PAGINA 5)

ganado ovejuno en el territorio de la Patagonia sur argentina, no se puede hablar de explotación zootécnica, porque en la ganadería tan extensiva es imposible la selección sistemática. Sin embargo, se están haciendo grandes esfuerzos para obtener un tipo frigorífico.

En Argentina faltan las bases naturales para el desarrollo de una industria siderúrgica. Toda tentativa de industrialización en esta sentido fracasará hoy día en la República vecina por falta de minas de carbón y hierro.

En cambio, durante la guerra europea se han desarrollado una serie de industrias basadas en la elaboración de materias primas derivadas de la agricultura: la industria del calzado y la curtición, elaboración de jabones, grasas y aceites y las industrias textiles, habiéndose logrado cierta independencia del mercado extranjero, pero todas estas son industrias de consumo interno y pocas se han llegado a ascender al rango de industrias de exportación.

La más importante industria de exportación derivada de la producción agropecuaria es la de la carne congelada. Es una industria reciente. En 1861 fue fundado el primer frigorífico en Sidney por Thomas Mort. En 1876 se patentizó el procedimiento del ingeniero Charles Teller en Francia, y Argentina fue uno de los primeros países a adoptar esta industria, garantizando el Gobierno una utilidad líquida del cinco por ciento durante 10 años, medida que resultó ser innecesaria, porque el trust que formaron las tres grandes sociedades frigoríficas anglo-argentinas han podido repartir dividendos del 65 por ciento. Desde 1907 se apoderaron los norteamericanos del mercado frigorífico, concentrándose el 60 por ciento de la producción total en sus manos. Su objeto es la monopolización completa de la industria frigorífica argentina, financiando al mismo tiempo grandes explotaciones zootécnicas. Hay actualmente 13 grandes frigoríficos en Argentina, país que ha desplazado completamente a Estados Unidos del mercado de carnes congeladas, en donde ocupa hoy día el primer lugar.

Otra industria argentina muy importante es la molinería, pero no es industria de exportación, porque la harina producida se consume casi totalmente en el país. El tercer lugar lo ocupan la leathería, mantiguillería y quesería. La última, sobre todo, ha alcanzado el rango de industria de exportación durante la guerra europea. El Gobierno argentino ha contribuido bastante a fomentar esta industria, librándola de ciertos impuestos y sometiendo la producción a la Dirección General de Ganadería.

Chile puede desarrollar las mismas industrias derivadas de la agricultura, que Argentina y aún más. No habrá diferentemente las que ya existen y las que conviene implantar por las halagadoras expectativas que presentan: la de las carnes congeladas y la quesería, como la industria del calzado y la industria textil lanar, que se basan en la ganadería; la industria de la pesca marítima y fluvial; la industria del azúcar, que se puede basar en el cultivo de la betarraga; la industria textil basada en el cultivo del lino; las industrias de aceites vegetales de oliva, maravilla, soya, etc.; la conservería de frutas y legumbres, todas las industrias silvícolas, como ser la del papel, de la celulosa, del tanino, del alquitrán y productos derivados, etc., más muchas otras.

Según informaciones recibidas del Servicio de Fruticultura, la perspectiva para el embarque de la manzana chilena a los mercados británicos parece muy favorable, aunque la exportación se hace en el mismo período que la de Australia.

Durante el año pasado se embarcaron desde Australia con destino a Inglaterra, 4.140.000 cajas de manzanas. La cosecha para este año se

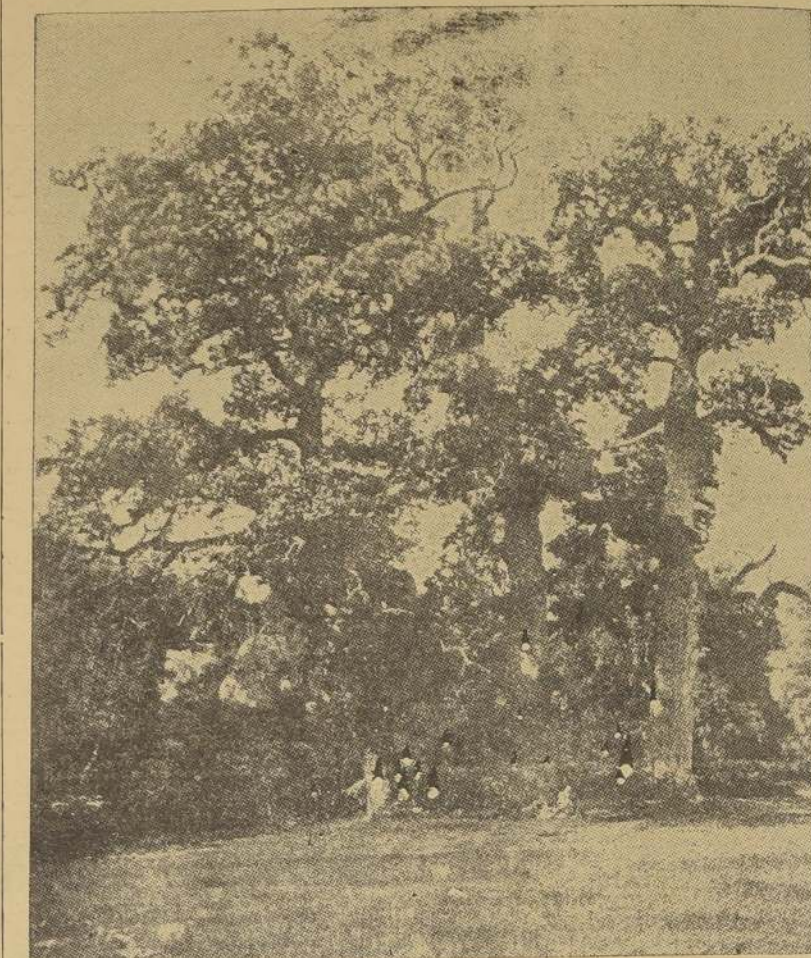

Un grupo de viejas encinas

## Partió al sur el camión seleccionador de semillas

RENDIMIENTO Y TRABAJO DE LA MAQUINA. — DECLARACIONES DEL MINISTRO DE FOMENTO, DON LUIS SCHMIDT.

A mediados del mes de marzo del presente año partió al sur del país, en viaje directo a San Fernando, el camión seleccionador de semillas de cereales, para seguir luego después en dirección a la costa de la provincia de Colchagua y seleccionar más de 10.000 quintales de semilla

que ya ha inscrito el agrónomo regional de esa provincia, señor Mario Larraín.

Este camión va a cargo del ingeniero agrónomo señor Germán Valenzuela Muñoz, y acompañado de un mecánico, que en cualquier momento podrá subsanar las deficiencias que se presenten.

La gira del camión seleccionador de semillas alienta la esperanza de que en esta forma se satisfacen una necesidad urgente que se dejaba sentir entre los pequeños agricultores del país. Por este motivo el Gobierno piensa adquirir un mayor número de estos valiosos elementos para entregarlos a las provincias y departamentos, aportando ellos un tanto por ciento de su valor, a fin de que puedan gozar de los beneficios que importa la selección de las semillas en las siembras que se lleven a efecto en sus jurisdicciones.

Esta gira del camión seleccionador es sólo el comienzo de la implantación de un sistema completo de propaganda y fomento de la producción de cereales.

Ya el señor Ministro de Fomento, don Luis Schmidt, ha expresado textualmente su modo de pensar a este respecto, y ha dicho:

"Ultimamente se ha podido comprobar que, a pesar de que aumenta la superficie sembrada de trigo, el

total de la producción permanece más o menos estacionaria, a causa de que disminuye el rendimiento medio por hectárea.

Para salvar estas deficiencias se hace necesario influir en los factores que tienen mayor importancia en la producción, tales como la preparación de las semillas, la mejor preparación de los suelos y el empleo de los abonos.

Es por eso que estimo que el camión seleccionador, acompañado de otros que lleven las variedades de cereales más recomendables a cada región, tipos de arados más profundos, y los abonos más adecuados a cada región, contribuirán eficazmente a una propaganda razonada para mejorar la producción del trigo en el país."

La mayor ventaja que tiene el camión seleccionador consiste en que efectúa el trabajo en la propiedad misma del agricultor, beneficiando a los pequeños propietarios y a los que por estar a mucha distancia de la vía férrea, no puedan gozar de los beneficios del tren seleccionador.

Se sabe que la selección de la semilla aumenta el rendimiento en la cosecha, en una proporción variable, según sea la forma en que se hace la selección, pero que queda comprendida entre 15 y 33 por ciento de aumento. Si a la selección de semilla se agrega la mejora de otros factores que también influyen en la producción, es natural que del resultado de estas diversas influencias se obtenga el beneficio debido, o sea el aumento de la cosecha.

Este camión seleccionador atiende gratuitamente a los pequeños agricultores que seleccionan menos de treinta quintales métricos. A los que seleccionan hasta cien quintales métricos se les cobra a razón de cincuenta centavos por quintal, y a los

## MIL VAQUILLAS LLEGARON A LA CALERA Y FUERON REPARTIDAS ENTRE LOS AGRICULTORES DE ACONCAGUA, COQUIMBO Y ATACAMA. — EN SELVA OSCURA SE PROCEDE A NAR LAS HEMBRAS QUE LLEGARON POR LOS BOQUETES DEL SUR. — ROSOS PEDIDOS DE PAPAS "CORAHILAS" PARA SEMILLA.

La actual temporada es de gran labor para la Caja de Crédito Agrario en sus relaciones con la agricultura del país. Está avanzando, o por terminarse en todas las provin-

cias la cosecha de cereales, chacarías y en todos los fundos se preparan barbechos para la próxima siembra de trigo y cebadas. Como se sabe, la Caja presta gran-

des facilidades para que los agricultores, sembradores y hacendados del país obtengan beneficios con la siembra en la institución.

**TRIGO Y CEBADA**  
Preocupada de proporcionar a los agricultores, sembradores y hacendados de la zona de Aconcagua, Coquimbo y Atacama, una buena stock de trigo y cebada, la Caja de Crédito Agrario, en la posición de los interesados, ha facilitado de pago a los agricultores, sembradores y hacendados de la zona de Aconcagua, Coquimbo y Atacama, una buena stock de trigo y cebada.

Otro tanto para repartir a los agricultores, sembradores y hacendados de la zona de Aconcagua, Coquimbo y Atacama, una buena stock de trigo y cebada.

**VAQUILLAS**  
Ultimamente llegaron a la Calera, destinadas a los cultivos de Aconcagua, Coquimbo y Atacama, mil vaquillas de Aconcagua, Coquimbo y Atacama, una buena stock de trigo y cebada.

Están ya casi concluyendo las labores agrícolas de la zona de Aconcagua, Coquimbo y Atacama, una buena stock de trigo y cebada.

**PAPAS CORAHILAS**  
La Caja ha tomado medidas para la selección de las papas Corahilas, una buena stock de trigo y cebada.

El interés por conseguir esta clase se ha acrecentado, especialmente al norte, donde la siembra de Coquimbo y Atacama, una buena stock de trigo y cebada.

De ella sale gran parte de la semilla que se utiliza en la zona de Aconcagua, Coquimbo y Atacama, una buena stock de trigo y cebada.

La Caja de Crédito Agrario, en la posición de los interesados, ha facilitado de pago a los agricultores, sembradores y hacendados de la zona de Aconcagua, Coquimbo y Atacama, una buena stock de trigo y cebada.

De modo que la siembra de esta clase se ha acrecentado, especialmente al norte, donde la siembra de Coquimbo y Atacama, una buena stock de trigo y cebada.

que pasan de esa cantidad, cobra un peso por quintal, y a los que seleccionan más de cien quintales métricos se les cobra a razón de cincuenta centavos por quintal, y a los

que seleccionan más de cien quintales métricos se les cobra a razón de cincuenta centavos por quintal, y a los

que seleccionan más de cien quintales métricos se les cobra a razón de cincuenta centavos por quintal, y a los

que seleccionan más de cien quintales métricos se les cobra a razón de cincuenta centavos por quintal, y a los

que seleccionan más de cien quintales métricos se les cobra a razón de cincuenta centavos por quintal, y a los

que seleccionan más de cien quintales métricos se les cobra a razón de cincuenta centavos por quintal, y a los

que seleccionan más de cien quintales métricos se les cobra a razón de cincuenta centavos por quintal, y a los



# VITICULTURA

**LA VENDIMIA**  
La vendimia debe de ser hecha en la mejor época posible, para que las uvas estén maduras y tengan el mayor contenido de azúcar y el menor de ácido. En general, la vendimia se hace entre el 15 de agosto y el 15 de octubre, dependiendo de la variedad de uva y de las condiciones climáticas. Es importante que las uvas estén maduras y tengan un buen contenido de azúcar, para que el mosto resultante sea de buena calidad. La vendimia debe de ser hecha en la mejor época posible, para que las uvas estén maduras y tengan el mayor contenido de azúcar y el menor de ácido.



El desarrollo de la vendimia en la vña de la Escuela de Agricultura

del primer jugo extraído póngase 500 litros en la cuba A. Corrija la acidez hasta completar 7 gramos por litro expresada en ácido tartárico y agréguela a este mosto 200 gramos de metabisulfito de potasa para dejarlo inactivo. Agréguese a cada pipa de levadura B y C, 100 litros de este mosto bisulfitado de la cuba A y 40 gramos de fosfato de amonio. 12 M. Agréguese a las pipas B y C 15 gramos de metabisulfito de potasa.

## CORRECCION DE LA ACIDEZ DEL MOSTO

Mientras tanto la vendimia ha progresado y en la tarde la cuba o lagar estará lleno. Analícese el grado de acidez del mosto. Por lo general esta acidez es débil para obtener buenas fermentaciones, 4 a 5 gramos por litro, y debe corregirse por agregaciones de ácido tartárico hasta completar 7 a 8 gramos.

También puede agregarse con este mismo objeto, fosfato bímico de calcio, a razón de 200 a 300 gramos por hectolitro.

Sáquese de ésta, por sangría, 500 litros de mosto y póngame en la cuba A, que debe lavarse previamente. Corrija la acidez y agréguela 200 gramos de metabisulfito de potasa.

Agréguese a cada pipa de levadura B y C, 125 litros de caldo sulfitado y 40 gramos de fosfato de amonio.

12 M. Agréguese a cada pipa B y C, 15 gramos de metabisulfito de potasa.

De aquí en adelante se seguirá el trabajo como en el día anterior.

## NOTA IMPORTANTE

Para mantener en estado de pureza constante los pies de cubas, aconsejamos cambiarlos semanalmente, es decir, cada semana debe recomenzarse la multiplicación de la levadura empleando dos nuevas botellas.

## CUIDADOS DURANTE LA FERMENTACION

No basta agregar levaduras a la vendimia para tener éxito en vinificación, es necesario que cada cual mantenga un control absoluto sobre la marcha de la fermentación de cada una de sus cubas y se rodee de condiciones favorables para efectuar bien este trabajo.

Estas condiciones favorables pueden ser:

1. La traslación a la cubería.

La recolección de la uva se lleva a cabo rompiendo simplemente con la uña, el pedúnculo del racimo, cuando es herbáceo y quebradizo, o bien cortando este órgano con un instrumento apropiado, se emplea a menudo ad-hoc una podadora o un simple cuchillo de bolsillo. También se emplean tijeras que permiten separar el racimo sin sacudirlo, y en consecuencia, sin hacer caer los granos de los racimos. En fin se emplean también mucho hoy día pequeñas tijeras de podar de resorte que se obtienen a bajo precio. La uva se coloca, a medida que se saca de la planta, en recipientes portátiles (canastos o cántaros). Los canastos de mimbre tienen el defecto, cuando se cosechan uvas tiernas y jugosas, de dejar salir los jugos de las que reventan y de llenarse, por consiguiente, de barro cuando se colocan en el suelo. No pueden servir sino en las regiones en que las uvas son maduras y poco jugosas.

Para evitar este inconveniente se emplean recipientes de madera impermeables o baldes de zinc o de palastro enchapados con montantes de madera para protegerlos contra el choque al vaciarlos. Cuando llenos se vacían en canastos de mimbre o de madera, o en cuerdas que sirven para transportarlos por la vña hasta el punto de acceso de las carreteras. En las regiones en que las vñas recubren el suelo, se establecen pasajes de distancias en distancias, para facilitar la circulación de los portadores de cuerdas, separando las ramas o cortando su extremidad. Llegadas fuera del viñedo, las cuerdas son cargadas algunas veces directamente sobre las carreteras que llevan a la cubería, pero más o menos vaciadas en toneles defondados o en cubetas, o bien en carretas montadas como PASTIERES. Los pastieres del Hérault son recipientes en forma de paralelepípedos, antiguamente se hacían de madera impermeable y ahora de tela del mismo carácter soportada por una armazón de madera con claraboya que se instala en carretas, las de tela son notablemente cómodas y livianas, muchas de ellas están dispuestas de manera que se puedan abrir por la parte posterior y vaciarlas directamente en los recipientes donde tiene lugar la fermentación.

## COMO DEBEMOS ANALIZAR

### NUESTROS MOSTOS AL INICIAR LA VENDIMIA

**DETERMINACION DEL ALCOHOL PROBABLE POR MEDIO DEL GLUCOMETRO.**— Da directamente, sin necesidad de tablas el alcohol probable. Llena la probeta con el mosto tal como se ha dicho anteriormente, se sumerge el glucómetro haciendo la lectura en el punto de contacto con la superficie del líquido. El glucómetro presenta 3 escalas graduadas. Sólo tiene interés inmediata la que corresponde al grado alcohólico. Se anota la temperatura para corregir el grado alcohólico leído, cuando la temperatura del líquido sea inferior o mayor de 15°.

Ejemplo: Grado alcohólico leído: 12°

Temperatura del mosto: 20°

Se multiplica el factor constante 0.95x5 (diferencia entre 20 y 15): 0.25.

Se suma 12 más 0.25: 12.25 grados de alcohol probable.

Cuando la temperatura es inferior a 15°, se resta.

**DETERMINACION DEL ALCOHOL PROBABLE POR MEDIO DEL DENSIMETRO.**— Se recogen 10 kilos de uva de la vña, sacando toda la uva

de una planta que represente el término medio, y tomada al centro de las hileras. Se muelen y aprensan a mano o a máquina, colando el líquido en un lienzo bien limpio. Se agita el jugo de uva en una probeta de pie. Sumergido el densímetro, que debe flotar libremente, se hace la lectura en el punto de contacto del densímetro con el líquido. Al mismo tiempo se toma la temperatura. Estos datos permiten calcular el alcohol que tendrá el vino una vez fermentado el mosto ensayado con ayuda de tablas.

La determinación del alcohol por medio del densímetro, no necesita tablas. Da también la densidad.

**DETERMINACION DE LA ACIDEZ TARTARICA DEL MOSTO, POR MEDIO DE LA BURETA, O DEL ACIDIMETRO.**— Bureta. Se miden 10 c.c. de mosto al cual se le agrega 2 a 3 gotas de fenolftaleína y se deja caer gota a gota el licor acidimétrico hasta que el mosto, hasta coloración rosada persistente. El número de c.c. gastados en la bureta expresa en gramos la acidez sulfúrica por litro del mosto ensayado.

Acidímetro. Se vierte el mosto en el acidímetro hasta la raya 0 (10 c.c.), agregando 2 gotas de fenolftaleína. En seguida se agrega poco a poco, con un gotero u otro medio, el licor acidimétrico agitando cada vez hasta persistencia del color rosado, término de la operación. La superficie de la columna en el acidímetro enraza con un número que ex-

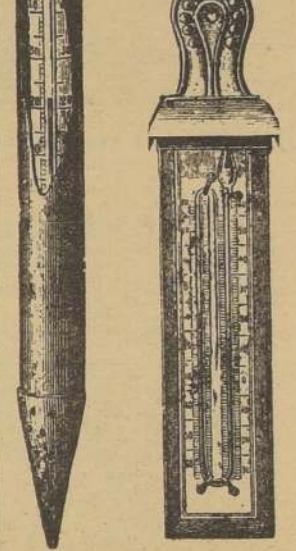
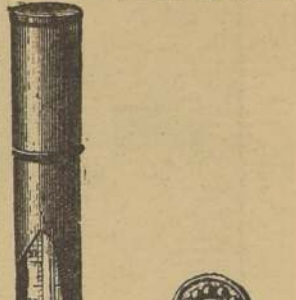

Termómetros para cubas y bodegas

presa los gramos de acidez tartárica por litro del mosto ensayado. La determinación de la acidez tartárica obedece a la necesidad de conocer dicha acidez para corregir, en caso necesario, el mosto destinado a la vinificación de las levaduras seleccionadas que deben desmenuzarse en un mosto rico en acidez (7 gramos por litro).

## SORBETE DE UVA

Medio litro de jugo de uvas, una taza de azúcar, un litro de leche. Se calienta el jugo de uvas y en él se disuelve el azúcar, sin dejar de revolver, y después muy despacio se va agregando la leche muy fría.

Se hiela inmediatamente, obteniéndose un sorbete de color lila refrescante y muy agradable.

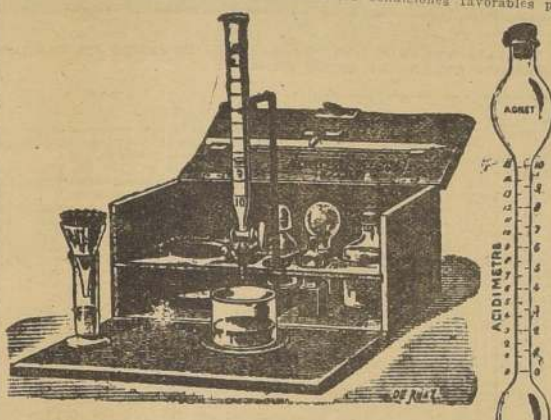

Necesaire y tubo acidimétrico

## AGREGACION DE METABISULFITO A LA CUBA

A cada cuba que se llene, para seguir el método de sulfitado y levadura de la vendimia, deberá agregársele a medida que la vña se va vendimiando, metabisulfito de potasa a razón de 10 a 20 gramos por hectolitro, con el objeto de producir una especie de esterilización del mosto, dejando inactivas las levaduras y fermentos silvestres que se encuentran en la uva, para permitir a las levaduras seleccionadas que se agreguen, cumplir su labor de fermentación en este medio al cual están acostumbradas.

## AGREGACION DE PIZ DE CUBA AL LAGAR

Hecho esto, viértase a la cuba o lagar, la pipa con levaduras B y mézclase bien por medio de un remanaje.

Lávase la pipa B, que ha quedado vacía.

Repártase el contenido de la pipa C, en B y C y agréguese a cada una 125 litros de caldo sulfitado de la cuba A y 40 gramos de fosfato de amonio.

## Sexto día

Cigase la vendimia para llenar la segunda cuba fermentadora.

den enumerarse como siguen:

1. Trabajar con uvas vendimiadas en el momento preciso de su madurez industrial.

2. Mantener un escrupuloso aso en la bodega, material vinario, etc., antes, durante y después de la vendimia.

3. Saber conducir la marcha de las fermentaciones.

La conducción de la fermentación de una manera racional es bien simple y se basa únicamente en las observaciones del termómetro y del glucómetro (densímetros para mosto).

El control de la fermentación debe hacerse tomando estas observaciones tres veces al día: a las 7 A. M., a las 11 A. M. y a las 6 P. M.

## PRACTICA DE LA VENDIMIA

Las operaciones de la vendimia se descomponen así:

1. La cosecha de la uva propia- mente dicha;

2. Su transporte fuera de la vña; y

**TODA VENDIMIA DEBE ELABORARSE CON LEVADURAS SELECCIONADAS.**



# El mercado de frutas en Inglaterra

SE DIVISAN BRILLANTES EXPECTATIVAS PARA LA EXPORTACION DE ESTOS PRODUCTOS

La Semana Santa interrumpió un tanto las transacciones en el mercado de productos del país, moviéndose que ha vuelto a normalizarse en los días de la recién pasada. La feria que nos proporciona datos sobre la situación del mercado a este punto, nos dio hoy los siguientes:

## TRIGO Y CEBADA

Las ventas de trigo son flojas, debido a la poca demanda de harina, o buenas calidades del centro se agotan de \$ 41 a 42. Florence, a \$ 42.50, los cien kilos en Providencia.

Respecto a cebadas, aunque han bajado los tipos para Amberes, el precio no ha mejorado. Se han hecho ventas a \$ 23, 22 y 20 por farruca, tipo de exportación y cervecera, respectivamente, los 100 kilos en saco nuevo, base Barrancos.

Se ha notado algún movimiento en cebada chatavie, se cotiza la de a clase a \$ 22 y \$ 23, en los mismos.

mas condiciones de venta ya señaladas.

## FREJOLES

Es difícil dar cotización exacta por ese producto, dada la anarquía que se nota en sus precios.

Se conocen las ofertas siguientes: Arroz, a \$ 135; triguillos, a \$ 125; milagros, a \$ 135; coscorrones, a \$ 115; caballeros, a \$ 120; Red Kidney, a \$ 92, y frutillas, a \$ 72. Todos con envase de 46, base puerto.

## MAIZ Y PAPAS

El precio del maíz no ha subido, a pesar de su demanda. El amarillo, ha bajado un punto, y está a \$ 33. El colorado a \$ 32 los 100 kilos con saco, puesto en bodega de Santiago.

Por las papas hay buen interés y se mantiene el precio, a pesar de las grandes remesas que llegan a la ciudad. Todas se han colocado fácilmente.

Por amarillos de la calidad, se paga \$ 18, y por semillón de \$ 10 a 12, los 100 kilos en Santiago.

# LA UVA ES EL MEJOR ALIMENTO

Como alimento crudo es rico en fermentos y vitaminas. Sus sales alcalinas obran como purificadores de la sangre y sus ácidos laxantes y antisépticos hacen el aseo del tubo digestivo.

Un kilo de uva produce 800 calorías, cantidad superior a las que corresponden a la naranja (508), a la manzana (510), a la pera (520), a los duraznos (500), a la frutilla (400), a la sandía (500), a las ciruelas (500), a la leche (685).

Por otra parte, un kilo de uva equivale a 1,690 kilos de plátanos, a 1,042 centímetros cúbicos de leche, a 1,380 kilos de papas, a 1,452 kilos de pescado; a 10 huevos; a 0,452 kls. de carne; a 1,935 kls. de manzanas.

Estas equivalencias, que han sido formadas por una Estación Experimental de Estados Unidos, se refieren no a la composición química sino al máximo de asimilación de los productos nombrados.

# En su segundo año de producción alfalfa nos dará ya un pasto muy nutritivo y de buena calidad

Al segundo año ya la alfalfa está en todo su desarrollo, y es el momento de segar con oportunidad para sacar el pasto más nutritivo y de mejor calidad. De ordinario el momento más apropiado, es cuando la alfalfa principia a soltar las flores. Entonces la planta ha acumulado todas las materias alimenticias que van a formar las semillas, de manera que es muy alimenticio. Las flores, y no se cuentan al segar el pasto, y los tallos no se han puesto todavía muy leñosos. Además en ese momento la planta cesa de desarrollarse y el sólo movimiento que

le queda, es el desarrollo de las raíces a expensas de las materias alimenticias que se acumulan en los tallos y hojas. Se verá que al aparecer los nuevos tallos, las hojas de abajo de los viejos, van a caer.

Todo esto nos indica que el momento de sega es cuando el pasto ha alcanzado su mayor desarrollo, pero su mayor valor nutritivo está en el momento de sega. Si por el contrario se sega cuando la planta está en su primer año, los tallos a las flores, dando lugar a que la fátiga y el agotamiento de la planta, y las hojas se secan antes de tiempo, por lo tanto de poco valor.

agregándose que las uvas al estado fresco tienen cantidades sensibles de hierro soluble asimilable.

## LOS AGRICULTORES CHILENOS SE MUESTRAN COMPLACIDOS CON LAS COMPRAS DE TINAS POR INTERMEDIO DE LA CAJA AGRARIA.

### ALGUNAS CARTAS DE LOS INTERESADOS.

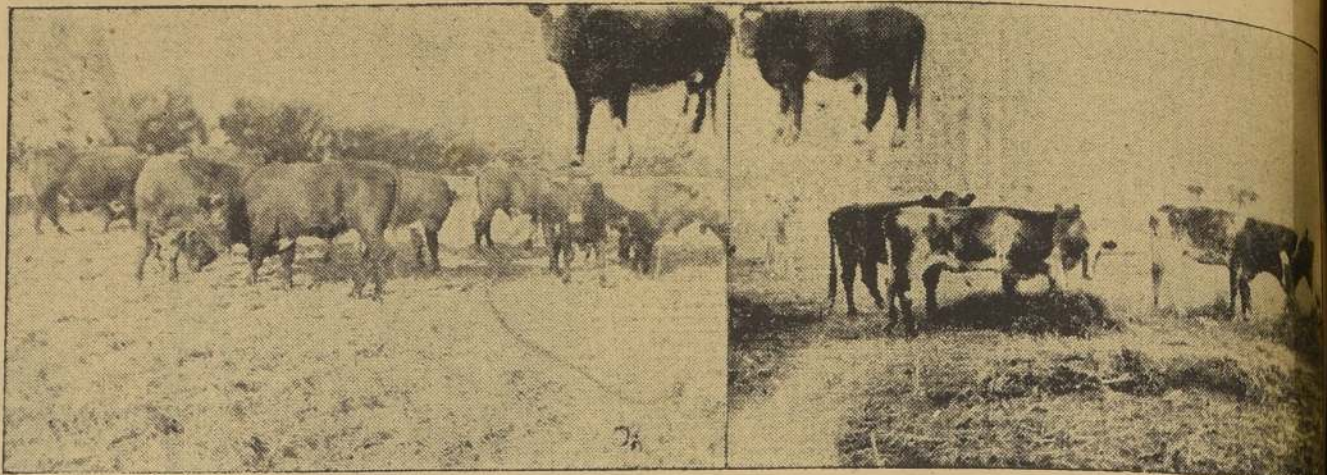

GRUPOS DE VAQUILLAS Y TORITOS ARGENTINOS, TRAIDOS POR LA CAJA AGRARIA. LAS FOTOGRAFÍAS, TOMADAS EN TERRITORIO CHILENO, REVELAN BUENA CALIDAD Y EXCELENTE ESTADO DE ESTOS ANIM.

La gerencia de la Caja de Crédito Agrario ha estado recibiendo numerosas cartas de agricultores del país que compraron vaquillas argentinas, por intermedio de aquella institución.

Muy señor mío:

Damos a continuación la copia de algunas de estas cartas:

Lima, 6 de febrero de 1929.

Señor Gerente Caja de Crédito Agrario.— Santiago.

Muy señor mío:

Nos permitimos poner en su conocimiento, que hemos recibido las vaquillas argentinas adquiridas por intermedio de esa institución.

Podemos manifestar a usted que estamos conformes tanto en su clase, como la edad que corresponde a lo que usted nos había manifestado.

Estimamos que viene un porcentaje apreciable de este ganado en estado de preñez.

Por demás está decirle que las vaquillas son mansas, como ya habíamos tenido oportunidad de comprobarlo.

De Ud. atto, y SS. SS.— Por Augusto y Onofre Montañez. Firmado: Augusto Montañez U.

Valdivia, 26 de febrero de 1929.

Señor Gerente de la Caja de Crédito Agrario.— Santiago.

Muy señor mío:

Tengo el agrado de acusar recibo a Ud. de las 50 vaquillas Durham que adquirí de esa Caja, las que llegaron el sábado último sin novedad.

Quedo muy satisfecho respecto a la calidad de los animales que corresponden en todo a las expectativas y oferta.

Con el pesado viaje, naturalmente, las vaquillas han llegado bastante anegridas; pero, espero que dentro de unas dos o tres semanas podrá apreciarlas en mejores condiciones el lote.

Como los animales vienen convalescentes de la epizootia, en algunos aun muy notable, no debido a adoptar precauciones para con el resto de la hacienda y espero de que no he de sufrir las consecuencias de esta enfermedad en el futuro.

Tengo interés en que los dos toros Durham que solicité puedan remitirse cuanto antes a fin de que puedan aclimatarse y prestar sus servicios en la próxima primavera. No obstante y como a pesar de que se ha asegurado que todas las vaquillas están cubiertas, pienso haya algunas que no le estén y para ello necesitaría los servicios de un toro, a fin de no perder año, ya que aun sería buen tiempo para hacerlo.

Por consiguiente, estimaré muy de veras se sirvan remitirme los dos toros que he solicitado, cuanto antes, o informarme de lo que se resuelva para adoptar cualquiera otra resolución.

Saluda a usted atentamente, congratulándolo por la obra que realiza esa Caja para la producción nacional, su afm. y S. S.

Firmado: Pedro Castelblanco.

Hacienda Mariposas, 5 de marzo de 1929.

Señor Gerente, Caja de Crédito Agrario.— Santiago.

Muy señor mío:

Habiendo recibido los 16 toros y 200 vaquillas argentinas que pedimos por intermedio de la Caja, nos es particularmente grato manifestarle que consideramos dicha compra todo un éxito y lo felicitamos sinceramente. Las vaquillas son de muy buena calidad y habría sido imposible conseguir un lote igual en el país. Tenemos especial agrado en hacerle esta declaración, después de haber hecho fuertes compras de vaquillas nacionales, más de 1,000 y haber recorrido la zona ganadera del sur.

Al mismo tiempo, podemos manifestarle que las vaquillas han llegado todas en general en buen estado y denota haber sido criadas en muy buenas condiciones; a pesar de que todavía se les hemos hecho sacar las herraduras, han ganado inmensamente.

Quedándonos muy agradecidos a las gestiones hechas por usted para llegar a este resultado, saludamos atentamente.— Firmado: Samuel González Mandiola, por Comunidad González Mandiola Hnos.

Chillán, 5 de marzo de 1929.

Señor Luis Correa Vergara.— Santiago.

Muy señor mío y amigo:

Vengo llegando de Curacautín de recibir las 200 vaquillas que, por intermedio de ustedes encargué a la Argentina.

He creído de mi deber y en justicia manifestar a usted lo satisfecho que he quedado con las vaquillas, pues son de muy buena clase de mestizaje y han llegado en muy buen estado.

Lo felicitó y creo nos resultará muy buen negocio mediante su esfuerzo y el de sus colaboradores señores Rodríguez, Fongere y Puenzala.

Saluda a usted atentamente, congratulándolo por la obra que realiza esa Caja para la producción nacional, su afm. y S. S.

Firmado: Pedro Castelblanco.

Este último me entregó las vaquillas dejándome muy satisfecho, como han quedado todos los amigos que ya las han recibido.

Vi una masa grande de vaquillas y no sólo las encuentro muy mestizas sino que muy parejas.

Me interesa por 100 vaquillas más de las que han llegado paridas, desearía saber el precio.

Con mis agradecimientos lo saludo su atento y S. S.— Firmado: Manuel Urrejola.

Tinguiririca, marzo 15 de 1929.

Señor Gerente de la Caja de Crédito Agrario.— Casilla 1257.— Santiago.

Muy señor mío:

Me es grato comunicarle que he recibido las 200 vaquillas y 8 toros Durham Shorthorn, argentinos, cuya compra había encomendado a esa institución.

Me hago el deber de manifestarle mi profunda satisfacción por la forma en que ha sido atendido mi pedido, especialmente, porque se trata de animales de buen mestizaje, mansos, y en muy buen estado sanitario y de gran desarrollo. También me encuentro de acuerdo con el precio y considero que esta clase de animales sería imposible conseguirlos en condiciones tan ventajosas en el país.

Doy a usted, como Gerente de esa institución, mis más atentas felicitaciones, y considero que con la inteligencia que lleva sus negocios prosperaremos los agricultores de Chile.

De usted atto, y S. S.—(Firmado: Los Avellanos, 21 de marzo de 1929.

Señor Director de la Caja de Crédito Agrario.

Tengo el agrado de comunicarle que ya están en mi fundo Los Avellanos las 70 vaquillas y 3 toros que me envió la Caja de la patria adquirida en la Rep. Argentina.

Refiriéndome a la compra que me hizo ayer, tenemos el agrado de confirmarle que las 60 vaquillas argentinas que compramos por medio de esa institución, son muy buenas y están en muy buena clase, gracias a su gestión.

Quedamos de usted atto, y S. S., por Cía. Agraria de Chile. Director.— Germán.

Carlos Lira Cost.

Me es muy grato decirle que estoy muy satisfecho con el lote que me ha enviado, tanto en cuanto al estado de preñez, como a la calidad de los animales.

Saluda atentamente a usted.

(Firmado: Rogelio Latorre)

6 de abril de 1929.

Señor Gerente de la Caja de Crédito Agrario.— Santiago.

Muy señor mío:

He recibido las 140 vaquillas internadas por ustedes, que me hizo llegar de Longquay, y me he dado cuenta de que son muy buenas, tanto en cuanto a la calidad, como a la cantidad.

El ganado es de gran calidad, tanto en cuanto a la calidad, como a la cantidad.

Desearía saber el precio que le costó a usted la compra de este ganado.

Quedamos de usted atto, y S. S., por Cía. Agraria de Chile. Director.— Germán.

Santiago, 3 de abril de 1929.

Señor Director Gerente de la Caja de Crédito Agrario.— Santiago.

Muy señor mío:

Refiriéndome a la compra que me hizo ayer, tenemos el agrado de confirmarle que las 60 vaquillas argentinas que compramos por medio de esa institución, son muy buenas y están en muy buena clase, gracias a su gestión.

Quedamos de usted atto, y S. S., por Cía. Agraria de Chile. Director.— Germán.

Carlos Lira Cost.

LA LECHE ES UNO DE NUESTROS ALIMENTOS MAS NUTRITIVOS.



## CLIMA Y TERRENOS QUE LE CONVIENE. --- UBICACIONES. --- PATRONES PARA EL INJERTO DEL DAMASCO.

El damasco franco:—En suelos pro-

Un huerto frutal en pleno otoño

## cul

La labor de otoño en los huertos será hecha desde fines de abril a mayo; se darán dos rejías cruzadas con arado de tres cuerpos, cuidando que la cruzada vaya botando la tierra al lado de las hileras de árboles para que quede al medio del camellón, entre dos filas de árboles, un surco a donde se escurran las aguas.

El huerto de duraznos de la Quinta Normal de Agricultura

El terreno se arará y cruzará  
unos quince centímetros, bajan-  
do a diez centímetros en la faja  
que queda a un metro cincuenta  
de ambos lados de cada hilera de  
árboles. El suelo quedará a surcos  
abiertos, es decir, no se le  
mantendrá después de la cruzada.  
Para que quede expuesta a los  
agentes atmosféricos mayor super-  
ficies de hacer.

Pues bien, los gusanos que han salido de las frutas, tales como manzanas, peras, nueces, etc. y los chapas, llegado el otoño han adquirido todo su desarrollo al estado de larva y se van al terreno o las grietas de la corteza de los troncos a esconderse y crisalidar para seguir su metamorfosis.

Las labores de otoño son indispensables en todos los huertos: nuestros agricultores no deben dejar el terreno.

Damascos adultos en plena producción

**Damasco y Ciruelo.** — Cuando se desea cultivar el damasco en suelos malos, húmedos y más gruesos que los que han sido desmenuzados por los delgados, livianos, de subsuelo impermeable que retiene el agua, el ciruelo como porta-ínjerto es muy recomendable. Este patrón es muy resistente, pero es necesario ser cogerlo, que no tenga chupones. Las variedades Myrobolán y San Juan multiplicadas por semilla, son muy recomendables. En suelos malos, el damasco pero tienen el inconveniente de que estos retofan. No conviene, sin embargo, para los suelos más livianos, donde prosperan bien los patrones de ciruelo.

**El almendro como patrón del damasco.** — En suelos más o menos enjutos, de poco riego, el damasco injertado sobre almendro, puede

tomán algunos cuidados con los insectos que indicaremos más adelante. Se insertará de parche de ojo dormido en lo posible a 5 o 6 centímetros sobre el suelo. También se debe tener presente que el insecto que hay un crecimiento más uniforme. Así el insecto queda bajo el suelo en la plantación.

A pesar de todo lo dicho, los cultivadores californianos han comprobado que el uso de la púa almidonada como patrón del damasco, no es recomendable, y por regla general lo rechazan. Se le ha encontrado que la púa no forma una buena unión con el leño del patrón, sino que está solamente adherida a la corteza, y se cae muy fácilmente con el viento.

ESITAN.

APIQUE SALITRE EN LOS SUELOS QUE LO NECESITAN.



# Una sana politica frigorifica

IMPORTANCIA QUE TIENE PARA EL PAIS EL ESTABLECIMIENTO DE UNA RED DE FRIGORIFICOS

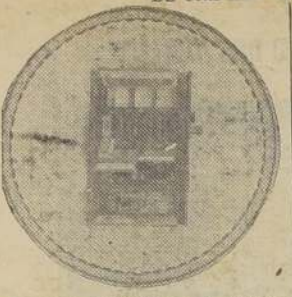

Armarios frigoríficos para el hogar.

Las necesidades del intercambio comercial moderno van poniendo de manifiesto, cada día con mayor relieve, la importancia de establecer distribuidos estratégicamente en toda la extensión de su territorio, para que sirvan de puntos de apoyo a toda aquella parte de la producción agrícola nacional, que por su naturaleza necesita de un agente de conservación para aumentar su período de duración, como sustancias alimenticias, sanas y nutritivas.

Los establecimientos frigoríficos, son los llamados a ir formando los stocks de productos agrícolas que han de cargar los vapores para llevarlos al extranjero, o almacenarlos en épocas de abundancia, para distribuirlos metódicamente en tiempo de escasez, haciendo las veces de

un regulador del comercio y valorizando los productos que en las estaciones de cosechas o abundancia obtienen precios mínimos, como son: las carnes, el pescado, los huevos, las frutas, la mantquilla, etc.

Los frigoríficos son también los encargados de salvar los muchos millones de pesos que pierden al año nuestros agricultores con la descomposición de un crecido porcentaje de sus múltiples productos de difícil conservación, salvando al mismo tiempo a las poblaciones del encarecimiento de la vida. Es por ésta y por muchas otras razones que esta red de frigoríficos se encuentra ampliamente establecida en todos los países del mundo, representando el seguro de la producción agrícola, y con tanta mayor razón entre nosotros que con unos con ciudades de gran población, una región norte que debe ser abastecida por las del centro y sur, y a lo largo de todo nuestro territorio, muchos puntos que pueden dar fácil salida a todos los excedentes de los productos así conservados.

Sería menester además establecer un servicio de verdaderos trenes frigoríficos, que sean los portadores de estos productos entre los diferentes frigoríficos que se establezcan en los centros de producción y de consumo del país.

Respecto al transporte marítimo de estos productos al extranjero tenemos ya adelantado, que una parte de los vapores mercantes que llegan a nuestros puertos cuentan con cámaras frigoríficas especialmente adecuadas a este objetivo.

ALFREDO ROSSIER C.  
Ingeniero-Agrónomo.

## Conservemos los huevos en frigoríficos desde la época de abundancia a la de escasez. --- Ello constituye un excelente negocio.

Los huevos representan uno de los mejores y más preciados productos para el sostenimiento de la especie humana. No obstante lo cual una grandísima parte de ellos se desperdicia todos los años, ya sea por echarse a perder en el trayecto entre el productor y el consumidor, por no hallarse en condiciones de soportar los efectos del trayecto ferroviario, por la exposición a la intemperie o por la manipulación de que tienen que ser objeto antes de que se utilicen con fines alimenticios. Al avicultor le parece que si se encuentran en estado comestible cuando él los entrega al intermediario, necesariamente tienen que hallarse en el mismo estado al ser entregados al consumo. Desgraciadamente esto no es así, dándose muchas veces el caso que las pérdidas son tan elevadas que el dinero que por ellos se obtiene no alcanza sino apenas a cubrir los gastos del transporte. Tal estado de cosas afecta profundamente los principios económicos, sobre los cuales descansa toda función comercial con evidente detrimento de las actividades agrícolas.

De aquí nace el interés considerable que ha existido siempre de buscar un procedimiento seguro y práctico para la conservación de los huevos.

En todos los países se ha tentado toda suerte de experiencias.

Hoy en día el conocimiento de los principios de conservación por medio del frío artificial en los frigoríficos proporciona la ventaja de evitar estas pérdidas y al mismo tiempo ampliar el período de duración de los huevos. Sabido es que la estación de mayor postura de las aves es de la Primavera al Verano, de lo cual se deriva que el aumento de precio en ciertas épocas del año, sea una consecuencia lógica del hecho anteriormente indicado.

Los huevos confiados al frigorífico pueden ser consumidos perfectamente a la copa al cabo de 3 a 4 meses.

Al cabo de 5 a 7 meses, la evaporación hace aumentar la cámara de aire y a pesar de que su aspecto, olor y sabor no son alterados, estos huevos deben ser considerados como huevos de conservación, utilizándose en los usos domésticos de la cocina, en las pastelerías, en las fábricas de galletas, etc.

Los huevos no se mejoran por la influencia del frío, visto esto bajo el punto de vista bacteriológico, ellos quedan tal cual eran en el momento de iniciar su conservación. M. Rappin y Tharraud han establecido que solamente el 15 por ciento de los huevos frescos recién puestos por las aves son aptos. De esto resulta que es absolutamente necesario escoger y seleccionar cuidadosamente los huevos antes de su entrada en la cámara fría. Un huevo alterado puede contaminar a sus vecinos.

Los huevos deben ser sometidos al miraje en los oscópios que son unos aparatos compuestos de un manubrio y un cartón pintado de negro agujereado en el medio donde se coloca el huevo para mirarlo a través de una luz intensa. Un aparato muy práctico y muy usado en otros países es el constituido por un cajón que tiene una abertura que da

## El material aislador en las cámaras frigoríficas

CONDICIONES QUE DEBEN REUNIR ESTAS SUSTANCIAS.—EN LA PROXIMA EXPOSICION FRIGORIFICA SE PODRAN Apreciar LA BONDAD Y CALIDAD DE ESTOS MATERIALES.

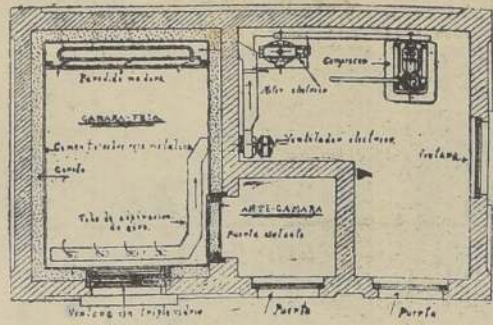
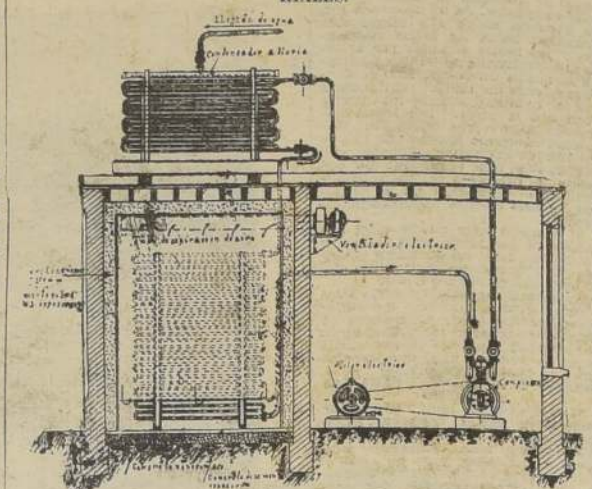

Un modelo de instalación frigorífica

Las paredes de las cámaras frigoríficas deben ser tapizadas interiormente de sustancias destinadas a impedir la pérdida de frío que les proporcionan las máquinas frigoríficas; estas sustancias son conocidas con el nombre de aisladores térmicos.

Para que las murallas aisladoras de un frigorífico respondan a las exigencias de una perfecta aislación con el exterior es necesario que reúnan ciertos número de condiciones:

1.º Que mientras más bajo sea el coeficiente de conductibilidad térmica de las sustancias aisladoras, menos deberá ser el espesor que ellas ocupen realizando así los valores convenientes del coeficiente de transmisión del calor. Con una disminución del espesor se procura una economía de espacio y una economía de material por metro corrido de obra.

Se expresa todavía esta condición diciendo que la materia empleada debe ser mala conductora del calor. Bajo este punto de vista, las sustancias en que el coeficiente de conductibilidad térmica está comprendido entre 0.03 y 0.65, convienen en la práctica. Un espesor de 0.20 metro de corcho, donde el coeficiente de conductibilidad térmica es igual a 0.05 corresponde a un coeficiente de transmisión igual a 0.25. Una placa de este mismo corcho cuyo espesor sea de 0.10 metro corresponde a un coeficiente de transmisión de 0.45.

2.º La sustancia aisladora debe tener una baja peso específico (peso por metro cúbico). Esta condición

tidos a un minucioso examen científico para ver si realmente se encuentran frescos y en buen estado. Comprobada su sanidad se vacían en una mezcladora eléctrica formando un líquido perfectamente uniforme y homogéneo; luego se entarran en las cámaras frigoríficas, ya sea para los usos domésticos, como para el uso de pequeñas industrias y agricultores.

En principio el procedimiento consiste en proporcionar frío artificial para ampliar el período de duración de los productos alimenticios de fácil descomposición, de uso diario, como ser, la carne, la mantquilla los huevos, legumbres, frutas, etc.; para los usos del hogar.

Las pequeñas máquinas productoras de frío tienen por base un compresor de gas frigorífico, como se

es muy importante, sobre todo en los vagones y vapores frigoríficos. El no presenta menos importancia en los almacenes frigoríficos por las economías de peso que ahorra a los clientes, pudiendo estos edificios ser de construcción más ligera.

Los corchos aglomerados con brea, muy empleados en la industria frigorífica tienen un peso específico igual a 275 a 285 kgs. por metro cúbico.

3.º Las sustancias aisladoras no deben ser higroscópicas. Estas sustancias, no deben absorber ni retener la humedad. Cuando ellas son húmedas se transforman en buenas

conductoras del calor y la aislación pierde sus cualidades de aislamiento.

4.º Que las materias aisladoras sean fáciles de poner en obra, es decir, que se haya todo un conjunto de herramientas y de la arena, la pala, el pico, etc., para poder trabajar con ellas.

5.º Que es también necesario tener en ciertos casos aisladores capaces de absorber los malos olores de la turba se cuenta entre estas sustancias cualidades absorbentes, pero su demanda una preparación especial y costosa.

## LAS PEQUEÑAS MAQUINAS FRIGORIFICAS

EL CRECIENTE AUMENTO DEL CONSUMO DE ESTOS APARATOS

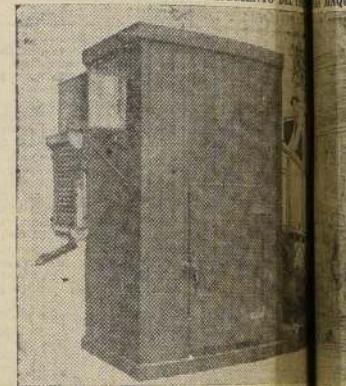

Toda lechería debe contar con su propio equipo frigorífico. Este compresor, que es el elemento principal y más importante de su organismo, cuenta con un condensador, sus válvulas de refrigeración y sus válvulas de succión y envío en la cámara de estos tipos de máquinas por razón de gran consistencia.

Hasta hace poco se daba a los pequeños comerciantes la idea de que las máquinas de gran potencia frigorífica, pero la experiencia adquirida por los tablos alemanes, en los últimos tiempos en sus laboratorios

Sábado 20 de abril de 1912  
El frío artificial en las cámaras frigoríficas

LA ACCION SIMULTANEA DEL ACIDO SULFUROSO SOBRE LOS PRODUCTOS CELESTES REFRIGERADOS

El frío artificial, en su acción sobre los productos de la naturaleza, produce efectos muy variados. En efecto, la acción del ácido sulfuroso sobre los productos de la naturaleza, produce efectos muy variados. En efecto, la acción del ácido sulfuroso sobre los productos de la naturaleza, produce efectos muy variados.

CONSERVE SUS HUEVOS EN FRIGORIFICOS; A SI SE MANTENDRAN FRESCOS MAYOR TIEMPO



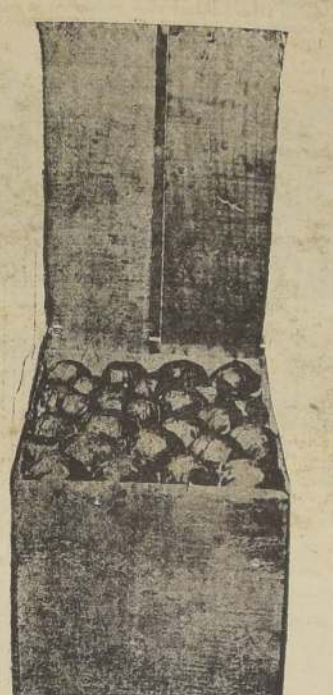

MANZANAS EMBALADAS EN CAJON  
STANDARD POR EL SERVICIO DE  
ARBOCULTURA Y FRUTICULTURA

Embalajes standard para conservar manzanas en frigorificos

Nuestro pais atraviesa en el momento actual por una época muy propicia para la extensión de la industria de los frigorificos; pues ya que para solucionar en parte algunos de los problemas de palpitante actualidad que hoy se nos presentan, como el abastecimiento económico de carnes y pescados de las ciudades, la exportación de frutas, etc., no se puede prescindir de su beneficioso concurso.

Los frigorificos como elementos de conservación, que han ampliado el período de duración de los productos depositados en ellos, se encuentran estrechamente vinculados no sólo a la resolución de esos problemas, sino también al porvenir de gran parte de nuestras industrias agrícolas, todo lo cual nos hace prever el hermoso horizonte que se le presenta en el pais y que no sólo serán los grandes frigorificos industriales que forman el centro de la industria los que tendrán mayor importancia, sino que también sus complementos los puestos frigorificos de venta directa al consumidor que tendrán que generalizarse en nuestras ciudades.

Tanto las autoridades fiscales como municipales, se encuentran altamente preocupadas en resolver nuestro problema frigorifico y alguien con interés el entusiasmo despertado entre los particulares por la creación de frigorificos industriales, los cuales han visto y palpado en el extranjero su enorme desarrollo y las bondades de su aplicación.

Un frigorifico debe ser una construcción industrial, de un acceso fácil, bien situado, en lo posible cerca de un río o de un canal que debe proporcionar la gran cantidad de agua necesaria a la condensación del agente frigorifico, como también para los motores. Su suelo debe ser seco e impermeable, ya que la humedad atrayendo casi todos los cuerpos favorece el paso del calor.

Nuestra atención deberá fijarse primeramente en las dimensiones que daremos a nuestros frigorificos, a fin de que tenga un máximo de capacidad bajo un mínimo de superficie. Siguiendo estas ideas se construyen de varios tipos y de esta manera se economiza superficie de parcelas alisadoras, siempre costosas y producir cerca de 150.000.000 de pesos.

El gran aumento de la capacidad de las cámaras frigorificas, que asciende actualmente a cerca de 300 millones de pies cúbicos, ha influido mucho a aumentar esa enorme producción frutal.

Nuestro pais debe preocuparse de aplicar estas lecciones objetivas que nos da la industria frutícola norteamericana.

La aplicación juiciosa de los frigorificos en la conservación de frutas de todas clases, produce excelentes resultados.

Existen estaciones del año, durante las cuales, la producción frutal es excesiva, para determinadas frutas y que una vez pasado este período, son muy solicitadas en el mercado y adquiere un mayor valor comercial, de lo cual se desprende que es de evidente interés, tanto para el productor como para el intermediario, ampliar el período de existencia de la fruta y una ventaja para el consumidor que una vez pasada la estación, se procura, para satisfacer su gusto, frutas que se encuentran en perfectas condiciones de lozanía, aroma y gusto.

El frío artificial retarda la evolución del proceso de la maduración, acción muy eficaz que permite consumir muy tardamente la fruta madura.

Pueden conservarse perfectamente toda clase de frutas: naranjas, limones, manzanas, peras, uvas, ciruelas, cerezas, frutillas, etc., las que pueden ir a satisfacer en un mayor período las necesidades de los mercados del pais, y poder enviar a los mercados extranjeros la mayor parte de nuestra producción frutícola.

En estas condiciones nuestra producción frutícola estará asegurada y los indicadores desarrollados más y más, sobre todo cuando nuestros productores palpén la facilidad del comercio y los grandes rendimientos económicos que les deja la exportación.

Puede deducirse de las consideraciones anteriores que el porvenir de nuestra fruticultura se encuentra íntimamente vinculado al desarrollo de la industria de los frigorificos, y que la creación de estos establecimientos reportará grandes beneficios a la valorización de nuestra producción frutal y por ende a nuestro comercio exterior de frutas.

Santiago, 27 de noviembre de 1925.

también una gran cantidad de frigorificos que se tendrían que producir para equilibrar el calor de la atmósfera exterior que penetra en el almacén frigorifico.

Los frigorificos tienen, en general, sus caracteres particulares, según sea el objeto especial a que se le desea destinar. Todo frigorifico consta de tres secciones bien marcadas, que son la sala de máquinas, la ante-cámara y las cámaras frías.

La sala de máquinas es la parte donde es general el frío mediante el rápido cambio de estado de cuerpos muy expansibles como el amoníaco, anhídrido sulfuroso, carbónico, cloruro de metilo, etc., por trabajos de aspiración y compresión que ejecutan las máquinas frigorificas.

Estas máquinas productoras de frío las hay desde las que producen 120 frigorías por hora hasta de 1.000.000, de distintos tipos, verticales y horizontales, cada una adaptada a una capacidad y finalidad distinta.

La ante-cámara es el vestíbulo del edificio que sirve para proteger las cámaras de los cambios bruscos de temperatura.

Las cámaras forman los locales o piezas que sirven para almacenar los productos que se desean conservar. Estas cámaras deben tener el piso, techo y muros muy bien aislados del exterior. El trabajo de las máquinas será tanto menor para mantener una temperatura determinada cuanto menor sean las pérdidas de frío de las cámaras en que se conservan los productos.

Los americanos que tienen una experiencia indiscutible en la construcción de edificios frigorificos admiten hoy día que los mejores tipos son los de aislamiento absolutamente compuestos de una masa sólida y compacta, en que la masa de aire inmovilizada de que es la razón de su inconductibilidad al calor debe ser formada por el aire aprisionado en los poros de la materia aisladora misma, mas bien que por el empleo de capas aislantes y de espacios de aire confinado.

Otra escuela que sigue una diversa orientación, en materia de aislamiento, a la predicha, es la que preconiza el empleo de substancias aisladoras discontinuas formadas de diversos materiales. La capa aisladora está representada por briquetas o cuadros de corcho en plancha comprimido e hidrofuado, por capas de corcho granulado, lana mineral, aserrín, etc.

En líneas generales, podría decirse que los materiales aisladores para frigorificos deberían reunir como condiciones ideales las siguientes: ser malos conductores del calor, incombustibles, sin afinidad para la humedad de poca densidad, fáciles de emplear en las construcciones, exentos de olor, imputrescibles, inatacables por microbios, insectos, ratas, etc.; pero, en realidad, ninguna materia aisladora reúne todas estas condiciones, y es forzoso conformarse con una aliación relativa; pero en lo posible al escoger estos materiales deberá tenerse presente las indicaciones anteriores que servirán para formular un criterio más definido sobre tan importante materia y que a la larga paga con largueza en economía de frigorías estas meticulosidades.

La altura de las cámaras frigorificas dependerá sobre todo de su capacidad y de la clase de productos que se le confiarán para su conservación.

Las puertas deben ser de cierre hermético, gruesas, aisladas, con cerraduras especiales y cerrarse o abrirse del interior al exterior con el fin de que el personal no corra el riesgo de quedar "encerrado" en las cámaras.

En general, es conveniente que las cámaras sean oscuras, sin ventanas y servidas por luz artificial.

Otro punto muy importante es la aislación de las tuberías que hacen circular el agente refrigerante por las cámaras. Deben ser envueltas con tiras alquitranadas de corcho en plancha fuertemente adheridas y envueltas con capillera engomada.

Además estos almacenes deben tener establecido un sistema especial de desaturación del aire de las cámaras mediante la instalación de un ventilador, un refrigerante del aire y tuberías de madera o metales que ventilen y renueven el aire de ellas.

La instalación de estos sistemas de ventilación debe ser muy bien calculada y distribuida en forma que vaya a las cámaras un aire perfectamente seco y que por la distribución misma del sistema se pueda en un momento dado agitar el aire inmovilizado en una cámara o poder incorporar substancias antisépticas con fines de desodorización o de saneamiento.

El pais necesita que se instalen almacenes frigorificos en todas las ciudades, en los centros de producción y en los principales puertos, que se lleve a efecto la promesa de establecer una red de frigorificos.

A. R. G.



## PREOCUPEMONOS DE MEJORARLO PARA TRANSFORMARLO EN PRODUCTOR.

La explotación agrícola se divide en dos grandes ramas, que adquieren una importancia análoga, que son la ganadería y la producción agrícola propiamente tal. La explotación agrícola se subdivide en cultivos anuales, cultivos permanentes, fruticultura y numerosas industrias que se derivan de estos grandes grupos.

La ganadería representa por sí sola, con sus industrias anexas, la mitad de las actividades agrícolas del país. En lo que respecta a la producción agrícola tenemos que los cereales por sí solos ocupan la casi totalidad de las actividades campesinas, y entre ellos domina el trigo, que ocupa las tres cuartas partes del terreno sometido a cultivo anual y casi la mitad de los terrenos sometidos a cultivo, separando los pastos.

Esta es la causa por la cual el cultivo del trigo es el que sirve de base para el desarrollo del mayor número de los negocios campesinos, y su producción forma la base de la economía del agricultor chileno. Es el cultivo que ocupa el mayor número de brazos y en resumen el que concentra las mayores actividades en nuestra producción agrícola.

El cultivo del trigo pasa por una situación crítica, pues la baja del precio mundial en la cotización de este grano ha influido en el resultado económico de la producción, pues los rendimientos unitarios no han mejorado, y esto ha traído como consecuencia que en muchos casos el cultivo del trigo no alcanza a dar los gastos que origina. A la baja mundial del precio del trigo, no ha seguido ni la devaluación de los terrenos ni la baja de los jornales, factores ambos que tienen gran importancia en la fijación del costo de producción que hemos indicado.

La modificación que hemos indicado, en los costos de producción corresponden a un fenómeno mundial, no es un privilegio de nuestro país; pero en el extranjero se han aplicado los medios convenientes para combatir esta situación, lo que ha permitido a los diversos países, no sólo mantener su producción sino aumentarla, con lo que se ha contribuido a agravar la crisis de precio en el mercado mundial del trigo.

Debemos proceder al igual que los demás países y aplicar en el nuestro, los medios que nos llevarán a mantener la economía en la producción del trigo y evitar de esta manera la crisis que se produciría si dejáramos de cultivarlo. Nuestra campaña sostenida desde varios años en pro de la mejora de nuestra producción cerealera, no ha dado todo el resultado debido a causa de que hay factores muy difíciles de actuar sobre ellos. Si se ha conseguido que se den facilidades al crédito agrícola, ello no basta, como tampoco la mejora de los caminos y rebaja de los fletes. Son numerosos los factores que actúan en este caso, y sobre todos ellos debe hacerse notar la acción para que del conjunto de las medidas adoptadas, se obtenga la solución de asunto tan fundamental para el país.

Hemos repetido muchas veces que desde antiguo, se observa una disminución en el rendimiento medio por hectárea del cultivo del trigo y en algunas ocasiones hemos explicado la causa aparente de esta anomalía. Ahora vecharemos esta ocasión para explicarla nuevamente.

La disminución en los rendimientos medios del cultivo del trigo no se deben únicamente a la disminución de la fertilidad de nuestros terrenos, sino a otras causas que in-

ductivo, ha disminuido grandemente simulacro de la "campaña del grano", tratando de aprovechar los pocos elementos de que disponemos a fin de llegar a mejorar nuestros rendimientos unitarios, pues bien sabemos que éste es el único medio que

Otra de las causas que influye grandemente en la disminución de los rendimientos, en la región central, es la derivada del ataque del "polvo colorado", que se ha hecho en-fermo desde el año 1913-14, en que la producción media bajó a 10,5 qq. métricos por hectárea. A esta causa deben agregarse las adversas condiciones climáticas de muchos años, las que causan perjuicio como consecuencia de sequías o de lluvias inoportunas; la deficiente calidad de la semilla, etc.

No es posible cambiar el clima, pues el hombre no tiene elementos suficientes siquiera sea para modificarlo, pero en cambio hay otros medios que permiten evitar la acción perturbadora del clima sobre el desarrollo de los cultivos. Para determinar en la mejor forma cuáles son los medios más favorables que permiten evitar esa acción perjudicial, se hace necesario experimentar la influencia de los diversos procedimientos que pueden emplearse y ello se hace en las Estaciones Experimentales de que carecemos, y que son los únicos establecimientos donde pueden hacerse estos estudios en forma satisfactoria.

Careciendo de los elementos necesarios para dar consejos sobre seguro, sólo podemos aprovechar la de-

Los trigos seleccionados nos producirán siempre una cosecha abundante.

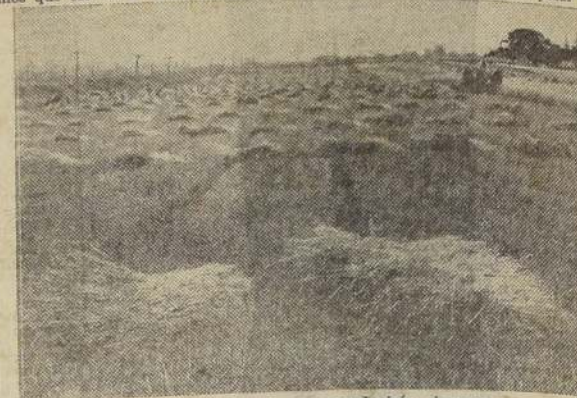

tenemos para mantener la economía en la producción del trigo.

Sabemos que el costo medio de producción de un quintal métrico de trigo en terrenos regados varía de \$ 24 a 26 en los fundos y en terrenos de secano de \$ 22 a 25. Bien se comprende que si el precio de producción es igual o inferior al costo de producción, nadie puede sembrar en

Llanquihue los dos tercios de la superficie total, proporción que no existe en otras partes en el país y que explican en forma elocuente por qué se hace económico el cultivo del trigo en esos departamentos, a pesar



de la baja mundial de los precios. Pero en esos departamentos no sólo se preocupan de los abonos más adecuados, sino que seleccionan muy bien sus semillas, trabajan muy bien el suelo, adaptan las variedades a las condiciones climáticas de la localidad, es decir, han seguido los consejos dados por el personal de Agronomos que desde antiguo cumple sus

en primer término de la cosecha abundante. Los trigos seleccionados nos producirán siempre una cosecha abundante.



quiza, para mejorar la calidad de la semilla. Los trigos seleccionados nos producirán siempre una cosecha abundante.

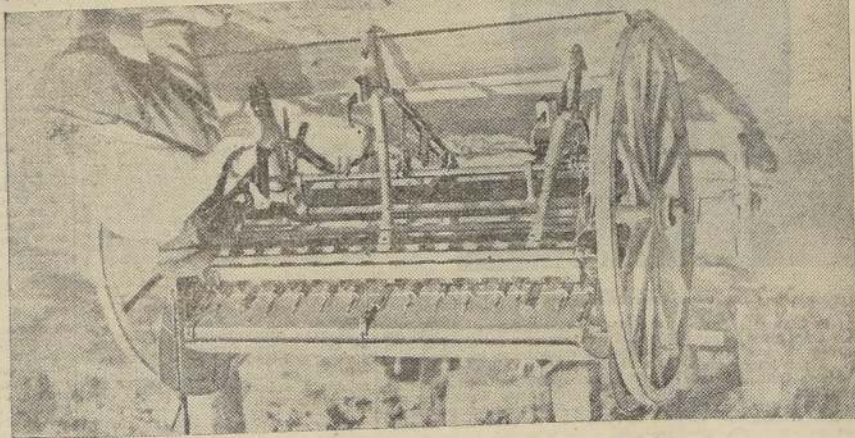

La sembradora en líneas nos ahorra tiempo y semilla.

obligaciones en esa región. Todos los departamentos del país pueden hacer algo análogo a lo que hacen Osorno y Llanquihue, que nos dan las normas en el buen cultivo del trigo. A propagar estas ideas, a estimular su implantación, a indicar todas las que deben tomarse, tiene la "campaña del grano" ya iniciada.

Efectivamente, los Agrónomos Regionales demuestran que los bajos rendimientos de los trigos provienen



Una espléndida cosecha de trigo en camino a la estación.

fluyen más que la disminución de fertilidad. En efecto, la superficie sembrada de trigo aumenta anualmente en mayor proporción en el sur que en el centro, es decir, en nuestros terrenos pobres, de bajo rendimiento, lo que hace bajar el medio. Por otra parte, el cultivo del trigo duro o caudal, que es muy pro-

## SEMBRADORAS EN LINEAS

Donde el terreno lo permite, el agricultor debe sembrar sus cereales a máquina, con sembradoras en líneas. La siembra al voleo a mano debe quedar para los faldeos donde no se puede hacer trabajar la máquina, y la sembradora al voleo sólo se empleará en terrenos muy pequeños o que son pagajosos y no dejan trabajar bien a la sembradora en líneas.

La sembradora al voleo de 3,60 m., siembra de 5 a 10 hectáreas al día y hace la siembra con más regularidad que la mano del hombre, economizando cerca de un cuarto del total de la semilla empleada. Hay que enterrar después la semilla.

En todos los casos en que se puede emplear la sembradora en líneas, debe preferirse. Con ella se suple la falta de trabajadores.

La principal cualidad de las sembradoras en líneas, consiste en que entierran todos los granos a una misma profundidad en una tierra bien trabajada, de manera que todos se encuentran en condiciones casi iguales. Germinan al mismo tiempo, se desarrollan de igual modo, y a la madurez no hay unas matas verdes y otras más secas que comienzan a desgranarse.

Empleando una semilla bien arrojada y seleccionada se obtiene una economía más o menos de un tercio del total.

Las plantas sembradas en líneas macollan mejor, reciben mejor el sol y el aire; son más resistentes a

PREPARE SUS COLMENAS PARA LA INVERNADA.







**NUESTROS GALLINEROS DURANTE EL MES  
DE ABRIL**

presenta un mallo  
para venderla y por lo  
tienes precios muy  
para la exportación y  
pecialmente, se recomen  
nara de vender la miel y  
sacar una utilidad cu  
la que resultaría con  
miel común.

LA BUENA PREPARACION DEL SUELO DEBE SER UNA DE NUESTRAS PRINCIPALES PREOCUPACIONES.



de abril

20 de abril de 1929

# ESTABLECER UNA INDUSTRIA DE LECHERIA, DEBEMOS TENER EN CUENTA ALGUNAS CONSIDERACIONES

## CONOCIMIENTOS UTILES EN LA EXPLOTACION AGRICOLA

### ¿CUAL ES EL OBJETO DE DIVIDIR LA CUAJADA EN PEQUEÑOS TROZOS AL FABRICAR LOS QUESOS CHEDDAR?

La división de la cuajada tiene un doble objeto de contraer la caseína y facilitar de este modo la expulsión del suero. Esta operación no debe ser ejecutada mientras la coagulación no sea completa.

Si la cantidad de cuajo empleada y la operación precedente ha sido bien llevada, la leche deberá estar coagulada a los 25 o 35 minutos de añadir el coagulante.

La división de la cuajada se hará con dos clases de cuchillos: uno de hojas horizontales y el otro de hojas verticales; de una longitud suficiente para alcanzar el fondo del estanque de elaboración. Las hojas de los cuchillos deben ser afiladas y rectas, para que los cortes sean netos. La separación de las hojas no deben ser mayor de 1 centímetro para que los trocitos resulten de la suma de un centímetro de lado; esto facilita la expulsión del suero y el manejo de la acidez en las operaciones sucesivas.

La cuajada es dividida pasando una sola vez a lo largo del estanque el cuchillo de láminas horizontales de modo a dividir la masa en toda su extensión. En seguida se pasa trasversal y longitudinalmente el cuchillo.

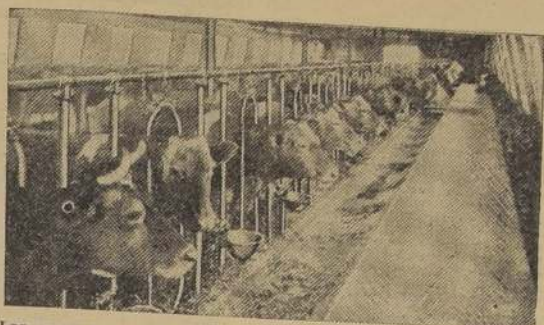

Las vacas mantenidas en establos bien higiénicos conservan salud inalterable aumentando por consiguiente su producción láctea.

## LA PRODUCCION DE LECHE DE UNA VACA

La cantidad de leche que una vaca puede producir depende, en primer término, de sus cualidades individuales. Los alimentos desempeñan también un papel muy importante sobre este particular. Para que una vaca produzca leche en abundancia, es necesario que los alimentos con que se la sustente sean lo suficientemente nutritivos y fáciles de digerir. El estado de salud del animal afecta mucho a la producción.

Si una vaca produce leche abundante y de repente muerma su producción, es evidente que sufre alguna enfermedad. Para ver si puede volver a su estado normal, conviene cambiarle el régimen alimenticio, dándole a comer un poco de grano, como por ejemplo alfalfa, o un poco de maíz. El afrecho se mezcla con agua hirviendo, dejándolo después hasta que se enfríe, hecho lo cual se le agrega una cucharadita de sal.

Si, no obstante esto, la vaca no cambia la producción, lo más conveniente es que un veterinario examine el animal.



La higiene en el tratamiento y manipulación de la leche es de una importancia primordial en toda lechería bien establecida.

## En toda lechería debemos mantener potreros adecuados

### A LAS NECESIDADES DE LOS TERNEROS DE CRIANZA

En todas aquellas lecherías de gran escala, donde se crían los terneros, es conveniente también que mantengan algunos potreros en las cercanías del galpón de la ordeña, a fin de facilitar el manejo de los terneros, para que se encuentren en una atenta vigilancia diaria.

Estos potreros podrán dividirse en una o dos hectáreas y bien cercados.

Se los trabajará muy bien y se los sembrará con una mezcla de forrajes formada por alfalfa, trébol rosado y ballica.

Se necesita a forzosamente para estos potreros una mezcla de pastos, para que los terneros encuentren un alimento variado y más apropiado para su crecimiento.

La mezcla de leguminosas con gramíneas, es excelente para los animales en crecimiento, de manera que jamás se sembrarán estos potreros con sólo alfalfa o trébol o ballica, sino con una mezcla de los tres.

La siembra de estos potreros se puede hacer casi todo el año, por lo que como son pequeños, es muy fácil trabajarlos bien y sembrarlos con oportunidad y cuidado; sin embargo, debe preferirse hacer estas siembras en abril o mayo y sobre todo de agosto a octubre.

La mezcla de pastos se hará a razón de:

Alfalfa: 15 kilos por hectárea.  
Trébol rosado, 10 kilos por hectárea.  
Ballica, 30 kilos por hectárea.

Estas cantidades corresponden a una siembra por cuadra de:

Alfalfa: 23 kilos.  
Trébol rosado: 15 kilos.  
Ballica: 45 kilos.

En estos potreros así empastados se dejará a los terneros apenas se les separe de las vacas, con lo cual estos animalitos quedan en las mejores condiciones higiénicas.

Allí permanecerán durante la tarde y variado, jugando y descansando en un medio sumamente higiénico. Se les deja abierta la puerta de comunicación al corral, para que a voluntad permanezcan en el potrero o en

los rodeados por finas fibras nerviosas que intervienen particularmente en la actividad fisiológica de las glándulas.

Dr. FLEISSMANN.  
(Profesor de la Universidad de Contingen, Alemania).

## LA UBRE DE LA VACA

Las glándulas mamarias, que forman la ubre, son de gran importancia para la producción de leche.

La ubre está llena de glándulas mamarias, que producen la leche. La longitud de la ubre varía entre 10 y 15 centímetros.

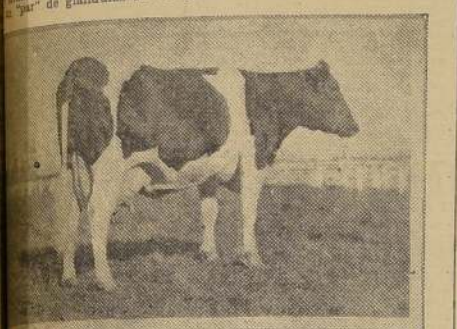

Walter Hazelwood con vaca Hostein que produjo leche y 1,220 libras de manteca en 345 días.

La ubre de la vaca está formada por dos cuartos, cada uno con cuatro cuartos más.

La longitud de la ubre varía entre 10 y 15 centímetros. La longitud de la ubre varía entre 10 y 15 centímetros.

La ubre de la vaca está formada por dos cuartos, cada uno con cuatro cuartos más.

La longitud de la ubre varía entre 10 y 15 centímetros. La longitud de la ubre varía entre 10 y 15 centímetros.

La ubre de la vaca está formada por dos cuartos, cada uno con cuatro cuartos más.

La longitud de la ubre varía entre 10 y 15 centímetros. La longitud de la ubre varía entre 10 y 15 centímetros.

La ubre de la vaca está formada por dos cuartos, cada uno con cuatro cuartos más.

La longitud de la ubre varía entre 10 y 15 centímetros. La longitud de la ubre varía entre 10 y 15 centímetros.

La ubre de la vaca está formada por dos cuartos, cada uno con cuatro cuartos más.

La longitud de la ubre varía entre 10 y 15 centímetros. La longitud de la ubre varía entre 10 y 15 centímetros.

La longitud de la ubre varía entre 10 y 15 centímetros. La longitud de la ubre varía entre 10 y 15 centímetros.

La longitud de la ubre varía entre 10 y 15 centímetros. La longitud de la ubre varía entre 10 y 15 centímetros.

La longitud de la ubre varía entre 10 y 15 centímetros. La longitud de la ubre varía entre 10 y 15 centímetros.

La longitud de la ubre varía entre 10 y 15 centímetros. La longitud de la ubre varía entre 10 y 15 centímetros.

La longitud de la ubre varía entre 10 y 15 centímetros. La longitud de la ubre varía entre 10 y 15 centímetros.

MAS VALE PREVER QUE CURAR, EN EL DES ENVOLVIMIENTO DE LAS EPIDEMIAS.



# DEBEMOS PENSAR EN MEJORAR LAS CONDICIONES DE EXPLOTACION AUMENTAR LA PRODUCCION DE OVEJUNOS EN LAS REGIONES CENTRAL Y NORTE DEL PAIS. --- LA ESQUILA Y ALGUNAS CONSIDERACIONES.

La lana de mejor clase se produce en lados del cuerpo de la oveja, desde las paletas a la grupa y desde una faja angosta a lo largo del espinado al vientre, es decir, a ambos costados del animal; y de ahí la necesidad de seleccionar los ovejunos para la producción de la lana, con un cuerpo lo más desarrollado posible.

La lana que se obtiene en la primera esquila que se hace al cordero o borrega, se efectúa a los 7 meses, cuando la esquila es sólo anual y a los 4 meses, cuando se hace dos esquilas en el año. Esta lana tiene mechones puntagudos, algo ondulados, las hebras son lisas, tienen poca suarda (materia grasosa), y pueden tomar una coloración rosada que desaparece más tarde con la edad.

En la segunda esquila la lana toma sus caracteres y a la tercera esquila adquiere todo su peso el vellón, que se conserva hasta la cuarta o quinta esquila, siempre bajo la base de solo hacer una esquila anual. Con la edad la lana va perdiendo sus cualidades y a la sexta esquila las fibras son más cortas, irregulares, con poca suarda, lo que hace la lana más seca, quebradiza, se hace motas, y a los 7 años de edad aparece en abundancia la cabruda, o sea los pelos tiesos y a medida que aumenta la edad, la lana se va cayendo por manchales.

En la calidad de la lana influye del modo más directo la alimentación igual y pareja durante todo el año, con lo cual la fibra sale uniforme en grosor y más larga, pero la alimentación no influye en hacer la fibra más fina, porque es un atributo de las razas.

Lo anterior nos indica que debemos preocuparnos de que la alimentación de nuestros ovejunos sea lo más pareja posible y que hay que hacer desaparecer los periodos de escasez alimenticia si se quiere obtener lana buena.

Por otra parte, como raza de ovejuno, para la producción de la lana, ninguna supera a los Merinos.

El peso de la lana que da cada ovejuno haciéndole una esquila anual, es según Cornevin, en los Merinos del 9 ojo del peso del cuerpo en los machos y del 8.6 ojo en las ovejas; los Soudrown dan 7.4 ojo y 5 ojo respectivamente, y los Shropshire dan 5.5 ojo y 4.6 ojo para los machos y hembras respectivamente.

La esquila en lo posible debe ser hecha sólo una vez en el año, en

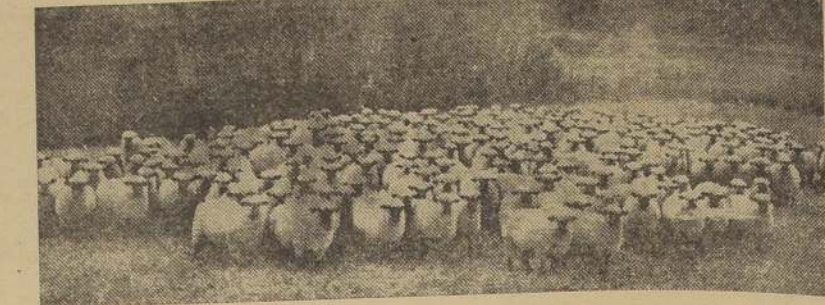

Masas de ganado ovejuno Hampshire en pose fotográfica

Primavera, tal como se hace en Magallanes y solo donde no es posible debe admitirse la esquila dos veces en el año, en Primavera Octubre y principios de Noviembre y otra en Otoño en el mes de Marzo.

Decimos que solo donde no es posible debe admitirse las dos esquilas en el año, porque una de las cosas que da valor a la lana es su largo y con dos esquilas anuales es imposible conseguirlo. Las lanas de Magallanes tienen más demanda y mejor precio porque solo son de una sola esquila anual, en diciembre y en enero.

Nuestras ovejerías de la zona central pueden y deben en muchísimos casos hacer sólo una esquila anual, para dar más valor a las lanas. Es un error creer que con dos esquilas anuales se logra obtener mayor cantidad de lana, siendo que lo que principalmente se obtiene es despreciar la calidad de este producto.

Las dos esquilas anuales sólo son justificadas donde el clima es sumamente caluroso, por cuanto si no se efectúa la segunda esquila en marzo, con la fuerza del calor, la lana madura como vulgarmente se dice, y una buena parte se despende, pero sin embargo es preciso hacer notar que en la mayoría de los casos esta madurez de la lana no proviene de un hecho real, sino

de que debido al abandono que se tiene con las ovejas, se invaden con la sarna y como tienen la lana larga no se nota su presencia, sino cuando el desarrollo de la sarna principia a botar la lana a manchones.

Cuando la estancia en que se explota los ovejunos tiene muchos arbustos rastreros, si no se hace la doble esquila anual, las ovejas van dejando mucha lana enredada en ellos, de manera que para evitar estas pérdidas se impone la doble esquila, pero siempre que sea muy caluroso, de la localidad sea muy caluroso. Por otra parte, sabemos que un campo con muchos arbustos rastreros y sobre todo de arbustos espinosos, es inapropiado para explotar ovejunos, porque aun con la doble esquila siemprera en ellos al pasar topándose. Tales campos necesitan ser limpiados de esos arbustos para dejarlos en condiciones de poderlos utilizar por los ovinos.

Haremos todo lo posible por no esquilar nuestros ovejunos, sino una sola vez en el año, y para conseguirlo combatiremos con energía y constancia la mala que, por desdichado se ha hecho endémica en las ovejas, al mismo tiempo que prepararemos los campos limpiándolos de los arbustos rastreros.

El día en que nuestros agricultores se resueltan a emprender con constancia estos trabajos, verán que

la mayoría podrá hacer sólo una esquila anual, con lo cual aumentará el valor de este producto tan importante, aunque deje de percibir la entrada que le da la venta de la lana esquilada en marzo.

La esquila se hace en las pequeñas ovejerías a mano, empleándose las tijeras esquiladoras y en las grandes explotaciones de ovejunos es absolutamente necesario que la esquila se haga a máquina movida por motor.

Es preciso que nuestros grandes ovejeros se resuelvan alguna vez a hacer la instalación de las esquiladoras movidas a motor. Para esto basta con un galpón de esquila con piso de cemento o entablado, mesas para los vellones y pequeños corrales de unos cuatro metros cuadrados frente a cada esquiladora. Del corral grande las ovejas se llevan por mangas a los corrales, de donde el esquilador las va sacando y esquilando, poniéndolas sentadas sobre el suelo y apenas concluido el trabajo, la pasa por una puerta a los corrales de enfrente. Los vellones son llevados a mesas grandes donde se les quita los pedazos de lana de vientre, miembros y cuellos, que son de lana ordinaria y de allí clasificados por categorías van a las prensas o al lavadero. Cada hombre en la esquiladora mecánica esquila de 70 a 120 ovejas al día, mientras que el esquila

a mano sólo se hacen 10 a 15, siempre granjeros, que se da en su vida, y que a fin de cuentas, muy pocas veces, la esquila se efectúa a mano. Por otra parte, si se quiere obtener lana buena, no debe hacerse la esquila a mano, sino a máquina, porque la lana que se obtiene a mano es de mala calidad, y a medida que va pasando el tiempo, se va cayendo por manchales. Es un error creer que con dos esquilas anuales se logra obtener mayor cantidad de lana, siendo que lo que principalmente se obtiene es despreciar la calidad de este producto. Las dos esquilas anuales sólo son justificadas donde el clima es sumamente caluroso, por cuanto si no se efectúa la segunda esquila en marzo, con la fuerza del calor, la lana madura como vulgarmente se dice, y una buena parte se despende, pero sin embargo es preciso hacer notar que en la mayoría de los casos esta madurez de la lana no proviene de un hecho real, sino de que debido al abandono que se tiene con las ovejas, se invaden con la sarna y como tienen la lana larga no se nota su presencia, sino cuando el desarrollo de la sarna principia a botar la lana a manchones. Cuando la estancia en que se explota los ovejunos tiene muchos arbustos rastreros, si no se hace la doble esquila anual, las ovejas van dejando mucha lana enredada en ellos, de manera que para evitar estas pérdidas se impone la doble esquila, pero siempre que sea muy caluroso, de la localidad sea muy caluroso. Por otra parte, sabemos que un campo con muchos arbustos rastreros y sobre todo de arbustos espinosos, es inapropiado para explotar ovejunos, porque aun con la doble esquila siemprera en ellos al pasar topándose. Tales campos necesitan ser limpiados de esos arbustos para dejarlos en condiciones de poderlos utilizar por los ovinos. Haremos todo lo posible por no esquilar nuestros ovejunos, sino una sola vez en el año, y para conseguirlo combatiremos con energía y constancia la mala que, por desdichado se ha hecho endémica en las ovejas, al mismo tiempo que prepararemos los campos limpiándolos de los arbustos rastreros. El día en que nuestros agricultores se resueltan a emprender con constancia estos trabajos, verán que la mayoría podrá hacer sólo una esquila anual, con lo cual aumentará el valor de este producto tan importante, aunque deje de percibir la entrada que le da la venta de la lana esquilada en marzo. La esquila se hace en las pequeñas ovejerías a mano, empleándose las tijeras esquiladoras y en las grandes explotaciones de ovejunos es absolutamente necesario que la esquila se haga a máquina movida por motor. Es preciso que nuestros grandes ovejeros se resuelvan alguna vez a hacer la instalación de las esquiladoras movidas a motor. Para esto basta con un galpón de esquila con piso de cemento o entablado, mesas para los vellones y pequeños corrales de unos cuatro metros cuadrados frente a cada esquiladora. Del corral grande las ovejas se llevan por mangas a los corrales, de donde el esquilador las va sacando y esquilando, poniéndolas sentadas sobre el suelo y apenas concluido el trabajo, la pasa por una puerta a los corrales de enfrente. Los vellones son llevados a mesas grandes donde se les quita los pedazos de lana de vientre, miembros y cuellos, que son de lana ordinaria y de allí clasificados por categorías van a las prensas o al lavadero. Cada hombre en la esquiladora mecánica esquila de 70 a 120 ovejas al día, mientras que el esquila

## HIGIENE DEL GANADO

### EL HERRAJE DEL CABALLO. --- LA NECESIDAD DE SU VIGILANCIA Y RENOVACION.

A propósito de este importante tema, queremos llamar la atención de nuestros lectores a lo que el herraje del caballo, según un reciente artículo, el distinguido veterinario francés M. Dechambre.

Fuera de las grandes ciudades donde el herraje de los caballos es más o menos objeto de un cons-

mariscal es que la ponga del material más grueso, a fin de que su duración sea lo más larga posible.

Esto obedece a un decidido espíritu de economía, pero que se funda en un cálculo erróneo, porque la ciencia y la experiencia dicen que el herraje se debe renovar con cierta regularidad, a plazos deter-

minados, pero sobre todo, sembrados de piedras, y con mayor razón sobre los pavimentos, la palma del casco se gasta más rápidamente que los tejidos vivos pueden reconstituirse en esta parte, de modo que el animal sufre por inhabilitarse para su movilización. Por esto, el fierro fijado en la palma de los cascos responde perfectamente al objeto de protegerse este punto de semejanza desgaste. Debe vigilarse, pues, el estado de desgaste de la herradura para cambiarla a tiempo.

El crecimiento de la uña en el caballo alcanza alrededor de un centímetro por mes y el casco sometido al herraje, obediendo a esta extensión, se prolonga mientras la circunferencia de su base lo permite. Una vez que encuentra resistencia para hacerlo, los aplomos del pie se modifican, el apoyo se carga hacia la parte del talón, los tendones sufren por un trabajo excesivo, los cartilagos del pie no ejercen su función de amortiguadores y se deforman, el tejido esponjoso que llena la parte posterior interna del casco también se perjudica y la rianilla casa de apoyarse sobre el suelo, atrofiándose y determinando en definitiva la encastilladura del pie, con todos los inconvenientes que presenta esta grave tara.

Al mismo tiempo que esto le ocurre a la constitución normal del pie, la solidez de la herradura también se resiente con el ensanchamiento de la uña en el borde en que ésta va colocada, y lo más corriente es que los clavos que la sujetan se tuercen, se descabecen y concluya por soltarse. Por esto, la espera del límite extremo de desgaste para reemplazar una herradura es sumamente perjudicial. Un intervalo de seis semanas entre cada herraje a que se somete un caballo, es el plazo más aceptable y conveniente.

En las ciudades, para los caballos que hacen un servicio muy intenso sobre un pavimento bastante duro, se está obligado a renovar más frecuentemente aun la postura de herradura.

Esto, sin embargo, además de convertirse en un gasto muy oneroso, tiene el inconveniente de obligar a la colocación sucesiva de clavos de-

masiado cercanos los unos a los otros, lo que es causa de numerosas grietas producidas en la uña, concluyendo por dejarla inservible para sostener sólidamente el herraje.

Para evitarlo, el mariscal debe elegir herraduras de un grosor tal que su duración se acerque a lo normal; pero sin incurrir, tampoco, en los extremos de las dos tendencias que hay a este respecto, es decir, cuando el caballo es gastador, aumentar el exceso de grosor de las herraduras con un aumento desconsiderado de peso muerto, que lo fatiga y induce a arrastrar los pies, con lo que el desgaste será mayor, aun o cuando, por el contrario, el caballo gasta poco sus herraduras debido a que tiene un trabajo intermitente, también es error ponérselas demasiado delgadas, pues al menor golpe se torcerán o quedarán cortadas, dando origen a las claudicaciones en el andar.

Para el primer caso, lo mejor es adoptar herraduras de un grosor medio en las que el ancho sea mayor que el corriente, puesto que así el desgaste se repartirá sobre una mayor superficie, prolongando la duración de la planchita.



Un hermoso lote de animales gordos de alta producción

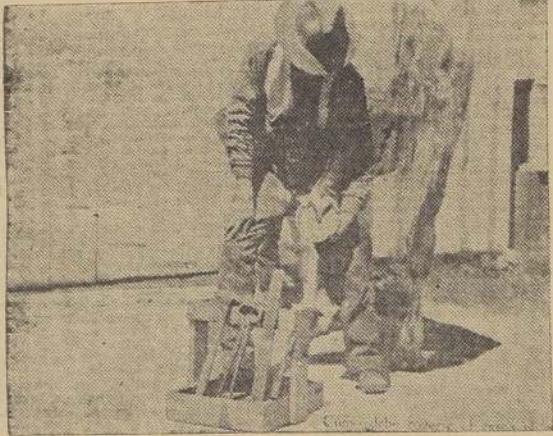

Cómo debe cogerse el casco de un caballo al efectuar el herraje

stante cuidado por parte de quienes utilizan a estos animales en el trabajo, esta práctica esencial que tiene de conservar la salud de los miembros matricos del animal, está muy desconocida en general, sin considerársela, por la mayoría de la gente, en la verdadera importancia que ésta tiene.

En el campo, a menudo, se reemplaza la herradura solamente cuando ya llega a su último límite en el estado de uso, si es que no se espera que haya caído por sí sola, y lo primero que se exige al herrero

minados, bajo pena de ver sobrevenidos accidentes diversos que traen consecuencias tan funestas como el inutilizar por completo al animal para el trabajo.

La aplicación de la herradura tiene por objeto impedir el desgaste de la palma del casco en el andar de los animales que trafican sobre superficies duras, pedregosas o pavimentadas. En los terrenos blandos, sobre las praderas en particular, donde el caballo vive en libertad, el crecimiento natural de la uña es suficiente para suplir el desgaste

### FRIAS, NO DESMERECE EN SUS CUALIDAD LAS MANZANAS CONSERVADAS EN CAMARASES AROMATICAS Y GUSTATIVAS



# IMPORTANCIA DE LA MEDICINA VETERINARIA

Una profesión de porvenir. --- Su relación con el progreso de la Ganadería, Avicultura y Salud Pública.

El mérito del valor de este título profesional ha querido que estos estudios se hagan en forma cada vez más completa y actualmente la Facultad de Medicina Veterinaria, recientemente reorganizada en su profesorado y materiales de estudio que se está adquiriendo en Europa, responderá al anhelo del Gobierno, toda vez que ha sido designado para la Dirección de la Enseñanza Agrícola, un profesional de méritos, como lo es el doctor Alvaro Blanco, quien, además de ser un profundo conocedor en su profesión, reúne las dotes de un buen pedagogo.

Para muchos jóvenes que acaban de terminar sus estudios de humanidades y que tal vez no tengan definido el curso que han de tomar en sus actividades para ganarse la vida, es interesante que recapiten sobre el porvenir de esta profesión científica, que además de ser de provecho para el que la ejerce, tiene la ventaja de que ella contribuye al progreso del país y a la salud de sus habitantes.

El título de médico veterinario es igual que el de médico, abogado, ingeniero, etc. y para sus estudios es indispensable el ser bachiller en humanidades.

Se debe esperar que el esfuerzo gastado por el Supremo Gobierno en el sentido de dotar la Escuela de Medicina Veterinaria de los elementos necesarios para la buena preparación de los alumnos, responda el mayor número de interesados por alcanzar esta profesión que tiene el mérito de ser tan humana y de llevar fines de tanta importancia para el progreso de la Patria.

El título de médico veterinario honra, pues, al que sabe llevarlo y es digno del respeto y consideración de la sociedad, como lo son todos los títulos científicos.

**LA TUBERCULOSIS BOVINA**  
Su importancia bajo el punto de vista ganadero y de la salud pública.

Nuestro país debe esperar un hermoso porvenir de su riqueza ganadera; nuestros campos y clima en una basta extensión del territorio nacional se prestan para ello.

El país para su consumo necesita del desarrollo de la industria

ganadera en las distintas especies, bovina, ovina, porcina y equina. Satisficemos nuestro propio mercado, tenemos otros muy importantes en Sud América, que parecen estar esperando donos.

Desde luego hemos hecho algunas exportaciones a los países vecinos del Pacífico, lo que es suficiente para demostrar que hay ya interés por nuestros productos.

Las valorizaciones que han ido tomando últimamente los terrenos y otros factores van induciendo al hacendado a mejorar la calidad de su ganado, ya que no sacarían sus tierras si sus explotaciones en general no están en condiciones de alcanzar los mejores precios del mercado. Esto es un hecho bien concreto y es así, como vemos a peñados en mentar sus ganados.

Nuestro Gobierno así también lo ha comprendido, y al efecto, ha prestado su apoyo para el crédito agrícola y hasta se ha procedido a la importación de ganados mejorados para las mestizaciones que necesitamos.

Todas estas iniciativas gubernativas son dignas del más entusiasta aplauso y merecedoras del más franco apoyo.

Hay en esto un esfuerzo del Gobierno, luego después, uno muy digno de tomarse en cuenta: el que hacen los propietarios de cuyo conjunto armónico cabe esperar el mejor éxito para el porvenir de la nación en esta importante rama.

Pero ya que el mismo Gobierno facilita los créditos, que son tomados por personas progresistas, habiendo en todo esto la inversión de fuertes capitales, es oportuno pensar que no es posible mejorar nuestras especies de animales, sin que junto a ello vengán las medidas sanitarias.

Desde luego se sabe muy bien, que cuanto más fino es un animal, más expuesto está a contraer las enfermedades, y por eso debemos idear las maneras de defender estos grandes intereses, tomando medidas, que sin el carácter de violentas y extremas se vayan ajustando a nuestras costumbres y necesidades.

No podemos, pues, hacer estrictamente todo lo que se hace en Estados Unidos o Europa, porque nuestras condiciones son muy distintas; sin embargo, podemos tomar lo que nos interesa e idear lo que sea para nosotros más aplicable.

Varías son las enfermedades que se van apoderando de nuestras haciendas y sobre las cuales es indispensable una oportuna voz de alerta.

Empezaré por llamar la atención acerca del progreso que va tomando la tuberculosis en la especie bovina.

El hecho de que sea la tuberculosis una enfermedad de marcha crónica, y que por lo tanto no hace un rápido número de víctimas, que en pocas horas prive al propietario de sus mejores animales, como ocurre, por ejemplo, con el carbunco, ha influido para que a la tuberculosis bovina no se le dé la importancia que realmente tiene y lo que significa para el futuro.

Cuanto más tiempo pase; más difíciles y costosas serán las medidas que necesariamente deberán tomarse.

La tuberculosis bovina no sólo debemos mirarla bajo el punto de vista de los perjuicios que causa en los animales mismos, sino en la íntima relación que tiene con la salud pública.

Para convencer a los que me crean alarmista, bastaría llevarlos a los mataderos y seguramente se quedarían horrorizados de ver el gran número de animales tuberculosos que se benefician diariamente, lo que demuestra que la enfermedad va siendo cada vez más frecuente.

En esos mataderos se verá también la frecuencia de la tuberculosis en los cerdos, siendo la mayoría de esos enfermos alimentados con sub-productos de lecherías.

Ahora bien, estoy absolutamente seguro de que serán muy contadas las lecherías de fundos que no tengan vacas tuberculosas en lactancia, leches que se reparten a di-

rio en todo el país. Recordemos que las leches se mezclan antes de ser vendidas, y que basta la presencia de unos pocos litros infectados para contaminar todo el producto.

La tuberculosis está originando muchos estragos en nuestra población, y varias son las causas de este flagelo blanco; pero no sólo debemos fijar nuestra mirada en el alcoholismo, las viviendas antihigiénicas, sino muy especialmente en los alimentos que se consumen.

Si un hombre se embriaga, vive en forma antihigiénica o ingiere carnes o leches tuberculosas, no cabe ninguna objeción a lo que estoy diciendo.

Mucho he abogado por la higiene alimenticia en las columnas de este diario, y me complazco en ver que ya se están tomando medidas al respecto; pero muy poco o nada sacamos con andar bombásticamente que se han destruido en la capital unos pocos cientos de litros de leche inaptes para el consumo, cuando se distribuyen en el resto del país, millones de litros del "mortífero alimento". Y Chile no es solamente Santiago.

Debemos ir al fondo mismo del mal. Debemos empezar una campaña, primero ilustrativa, haciendo ver al agricultor que no hay ningún interés en mantener en sus campos animales físicos, porque en muy poco tiempo si no se lo mueren, se desvalorizan por su propio enfraquecimiento, y que además de esta pérdida, los enfermos han servido para propagar la enfermedad a los otros animales. Convencerlos sobre los perjuicios económicos que reciben por su indiferencia en este sentido; luego después insistir, sobre la parte moral, en el inmenso crimen que significa vender un alimento contaminado.

Se podrán dictar muchas leyes y reglamentos, pero si junto con ellos, no se lleva la ilustración a los que deben cumplirlas, todo pasará a ser letra muerta.

A mi juicio debiera organizarse un servicio de veterinarios sanitarios, muy bien distribuidos, a fin de que puedan prestar una eficiente atención.

Estos profesionales se encargarían de dar conferencias, hacer publicaciones y constituirse en serenos consejeros de los hacendados de sus zonas.

Harían visitas gratuitas y periódicas a los fundos, y someterían, por lo menos una vez al año, los animales a la reacción de tuberculina, procediendo a marcar las reses que resulten contaminadas. En esta forma no quedaría otro camino que el sacrificio de los enfermos, evitándose el tránsito de ellos, que son los portadores.

Se sabe que las carnes de animales con focos tuberculosos localizados, pueden ser consumidas sin mayores peligros; entonces, ¿por qué no sacrificar un animal cuando está en el período de sacarse su mayor precio?

No debería por ningún concepto permitirse la venta de reproductores, sin el consiguiente certificado de tuberculización.

El Supremo Gobierno ha dado pruebas de no desconocer la importancia que tiene la Medicina Veterinaria, y ha procedido a la reorganización de la enseñanza de esta ciencia, para dotar al país de profesionales competentes y de moralidad a toda prueba.

Bien; el problema que bosquejo es muy grande, necesita un detenido estudio, y se gana tiempo con abordarlo cuanto antes.

Sabemos que el país no cuenta todavía con el número de veterinarios que son indispensables para sus múltiples servicios; no obstante podemos ir abriendo el campo, para que los recién egresados de las aulas universitarias, se transformen inmediatamente en elementos útiles, y cumplan con la noble misión que ellos mismos se han impuesto, y para lo cual los faculta un título del Estado.



Las vacas sanas siempre no s rendirán mayor producción

PREPARESE PARA LAS PULVERIZACIONES INVERNALES DE SU ARBOLEDA.

Dr. L. SCH. H.







# Abastecimiento de los huevos

SE VENDEN EN LOS MERCADOS MUNICIPALES  
ABRIL, ABRIL Y MAYO.  
Abril. — 3.ª semana, \$ 40 por  
cento.  
Abril. — 4.ª semana, \$ 40 por  
cento.  
Mayo. — 1.ª semana, \$ 40 por  
cento.  
Mayo. — 2.ª semana, \$ 40 por  
cento.  
Mayo. — 3.ª semana, \$ 40 por  
cento.  
Mayo. — 4.ª semana, \$ 40 por  
cento.

## Binaciones son labores obligatorias para todo cultivo escardado

Cultivo de alfalfa regado, 9.6 por  
cento de humedad.  
La pérdida de humedad que acarrean las malezas a los suelos, son considerables, pues para formar cada kilo de materia seca, la planta necesita 418 kilos de agua que tiene que evaporar.  
De aquí, pues, la gran necesidad que hay de combatir las malezas cuando escasea el agua de riego. Los binados son labores superficiales que se hacen de dos a ocho centímetros de profundidad, y se ejecutan a mano o con cultivadoras, escarificadores, etc., en cuyo caso son muy ligeras y económicas. Después de pasada la cultivadora, basta terminar el trabajo a mano en las líneas del cultivo, desmalezándolo y cavando la tierra.

La primera binación que se da a un cultivo en línea, se hace muy por encima a unos dos o tres centímetros, y es necesario hacerla apenas las malezas se están desarrollando.

Este cuidado debe tenerse siempre y todas las binaciones deben darse apenas comienzan a crecer las malezas, con el objeto de que el terreno se mantenga constantemente limpio y removido, tal como lo exigen los cultivos escardados, para dar sus mayores rendimientos.

El número de binaciones que se dará, será el necesario para mantener el terreno desmalezado y removido, y solamente ocupado por el cultivo que se hace.

Si el terreno es algo arcilloso o apretado, será indispensable dar binaciones frecuentes para destruir la capa endurecida que se forma en la superficie del terreno, que no debe crecer bien las plantas.

Las binaciones deberán darse hasta que el desarrollo de las hojas de la planta que se cultiva, impida hacer este trabajo. No deben economizarse estos trabajos, que tanto beneficia a los cultivos.

Estas labores superficiales son muy económicas y fáciles de ejecutar empleando los cultivadores y escarificadores, ya sean de dientes rígidos o de resortes, arrastrado por animales.

Según Mr. King, la diferencia de pérdida diaria de humedad entre un terreno binado a siete centímetros y otro no trabajado, puede llegar a siete toneladas y media.

Esto confirma la importancia de las binaciones para defender el agua que tiene el suelo.

## MATADERO PUBLICO

Ganado mayor	Ganado menor
Bueyes . . . 40	Corderos . . . 770
Novillos . . . 143	Cerdos . . . 553
Vacas . . . 254	Terminos . . . 46
Q. vivos . . . 22	
Id. en vara . . . 25	Total . . . 1369
Total . . . 484	

## PRECIOS DE LAS CARNES

(Por kilos)		
Carne de buey, 1.ª	1.75	1.80
Id. de 2.ª	1.00	1.70
Carne de novillo, 1.ª	1.75	1.80
Id. de 2.ª	1.00	1.70
Id. de 3.ª	1.00	1.50
Carne de vaca, 1.ª	1.75	1.80
Id. de 2.ª	1.00	1.70
Id. de 3.ª	1.00	1.50
Carne de cordero, 1.ª	2.20	
Id. de 2.ª	2.00	2.10
Id. de 3.ª	1.40	1.80
Carne de cerdo, 1.ª	1.50	1.60
Id. de 2.ª	1.20	1.40
Id. de 3.ª	0.60	1.00
Carne de cerdo, 1.ª	2.10	2.20
Id. de 2.ª	1.80	1.90
Id. de 3.ª	1.50	1.70
Grasa en rama	1.85	1.95
Sebo de ovejuno	1.10	1.30
Cuero de buey	1.80	1.90
Id. de novillo	2.00	2.30
Id. de vaca	2.50	
Id. de ovejuno, doc.	48.00	84.00

# REMATE DE FRUTOS DEL PAIS

efectuado en la Feria de Productos Agrícolas de la Sociedad "El Tattersall". --- Feria Ureta.

LOCAL: DELICIAS 3410. — TELEFONO 42. ESTACION — OFICINA, BANDERA 98. — TELEFONO 995, CENTRAL. — CASILLA 1340.

- 16 3/4 cargas monte 2.º H. Z. B., 19.  
LEÑA: el atado  
4 atados monte 2.º H. Z. B., 8.  
LEÑA: el saque  
11 sacos espino H. Z. B., 6.20.  
70 sacos monte H. Z. B., 5.80.  
4 sacos esp. chicos H. Z. B., 5.60.  
14 sacos blanca chicos Hda. Las N., 4.40.  
MAIZ: los 100 kilos  
10 sacos amarillo S. E., 33.50.  
10 sacos id., A. G., 33.50.  
11 sacos id. H. R., 33.  
14 sacos id. M. G., 33.  
9 sacos colorado L. B., 32.50.  
12 sacos amarillo H. R., 32.50.  
89 sacos id. P. L. A., 32.  
25 sacos id. M. A., 32.  
25 sacos id. H. L., 32.  
80 sacos id. P. L. A., 32.  
20 sacos id. A. R. T., 32.  
35 sacos id. J. N. H. L., 31.50.  
25 sacos id. J. M. L., 31.  
23 sacos colorado M. A., 31.  
125 sacos minnesota G. S. P., 31.  
16 sacos am. hum. L. B., 31.  
35 sacos am. J. N. H. L., 31.  
125 sacos colorado H. R., 31.  
40 sacos minnesota A. R., 31.  
40 sacos amarillo L. A., 31.  
19 sacos colorado E. R., 31.  
14 sacos colorado B. I., 31.  
22 sacos amarillo R. I., 31.  
15 sacos am. hum. L. B., 31.  
73 sacos minnesota J. M. L., 30.50.  
84 sacos colorado M. A., 30.50.  
25 sacos minnesota L. B., 30.50.  
125 sacos colorado M. C., 30.50.  
25 sacos colorado F. M., 30.50.  
82 sacos id. M. A., 30.50.  
15 sacos amarillo D. V., 30.50.  
40 sacos colorado A. G., 30.  
40 sacos am. hum. L. B., 30.  
18 sacos minnesota R. U., 30.  
97 sacos colorado E. M., 30.  
26 sacos col. hum. R. L., 30.  
26 sacos colorado M. A., 30.  
25 sacos am. hum. L. B., 29.  
1 sacos blanco J. M. G., 28.  
MANZANAS: el cajón  
15 cajones G. C., 5.  
NUECES: los 100 kilos  
11 sacos A. C., 170.  
2 sacos D. O., 170.  
4 sacos Hda. Las N., 170.  
5 sacos S. P. O., 160.  
2 sacos A. G., 15.  
2 sacos A. R., 140.  
PAJA: la colita  
100 colillas larga O. G., 1.15.  
100 colillas larga G. Sch., 1.05.  
96 colillas larga G. M., 1.  
PAPAS: los 100 kilos  
20 sacos cazuelas J. L. M., 22.  
56 sacos amarillas E. P., 20.  
50 sacos id. J. A. G. H., 19.50.  
50 sacos id. G. S. y Cia., 19.  
20 sacos id. C. P., 17.  
100 sacos id. L. M., 18.50.  
50 sacos id. J. A. G. H., 18.  
100 sacos id. C. P., 18.  
76 sacos id. Hda. La Q., 18.  
13 sacos id. H. P., 17.50.  
71 sacos id. C. P., 17.  
125 sacos id. L. T., 17.  
1 sacos id. A. M., 17.  
3 sacos blancas L. M., 15.50.  
25 sacos semillón G. S. y Cia., 14.  
60 sacos id. L. T., 13.50.  
65 sacos id. L. T., 13.  
15 sacos id. C. P., 0.50.  
25 sacos amarillas G. S. y Cia., 10.  
PASTO: los 100 kilos  
400 colillas 3.º corte A. F., 12.20.  
399 colillas 2.º corte J. N. H. L., 11.  
399 colillas 3.º corte B. V. V., 8.  
200 kilos 1.º corte A. L., 7.  
16 sacos mal estado J. N. H. L., 4.  
QUILLAY: los 100 kilos  
6 bultos E. L., 106.  
3 bultos Hda. San J. del C., 100.  
BAL: los 100 kilos  
10 sacos La R. V., 20.50.
- SEMILLA CURAGÜILLA: los 100 kilos  
10 sacos M. R. G., 35.  
TRIGO: los 100 kilos  
315 sacos cañal M. Z., 47.  
13 sacos florence G. del P., 46.50.  
20 sacos blanco Hda. H., 43.50.  
1 sacos florence B. M., 42.50.  
10 sacos cañal M. R. de M., 40.  
40 sacos id. fallo R. M. de M., 35.  
20 sacos id. id., R. M. de M., 35.  
QUESOS: los 46 kilos netos  
181 kilos Requena mant. A. R., 222.  
465 kilos Hda. Mansel D. P. G., 220.  
220 kilos Cunaco I. V. V., 220.  
198 kilos Chimbarongo A. A. J., 214.  
209 kilos Requena R. T. O., 212.  
208 kilos Requena A. R., 212.  
227 kilos Melipilla Com. Ch. y M., 210.  
159 kilos Sta. Teresa A. M. O., 210.  
154 kilos Hda. Mansel D. P. G., 210.  
294 kilos Patagüilla D. R. y O. Ltda., 208.  
305 kilos Hda. Mansel D. P. G., 207.  
249 kilos Los Lirios A. de R., 207.  
271 kilos Sta. Teresa A. M. O., 206.  
119 kilos Sta. Lucía J. A. C., 206.  
291 kilos Patagüilla D. R. y O. Ltda., 206.  
299 kilos Sta. Lucía J. A. C., 205.  
270 kilos Los Ranchillos E. M. O., 205.  
312 kilos Teno G. A., 204.  
578 kilos Lolocho D. B., 204.  
250 kilos Los Lirios A. de R., 203.  
520 kilos Los Ranchillos E. M. O., 203.  
368 kilos Tinguirica D. V., 202.  
316 kilos Peñuelas E. L. T., 202.  
282 kilos Manantiales D. E. G., 200.  
205 kilos Teno Hda. Comale, 200.  
79 kilos Domihue M. V. E., 200.  
220 kilos Husahue J. F. V. C., 200.  
550 kilos Lo Bustamante M. Q. de B., 200.  
154 kilos Chépica E. R., 200.  
280 kilos Tosthua J. G. G., 200.  
317 kilos Chedda G. y R. T., 198.  
351 kilos Campollido L. S. O., 192.  
83 kilos Polonia J. B. L., 192.  
281 kilos Santa Rita G. y R. T., 190.  
253 kilos Manantiales J. E., 190.  
168 kilos A. V., 188.  
298 kilos Domihue M. V. E., 184.  
443 kilos Colchagua J. C. Z., 183.  
310 kilos Melipilla J. V. G. M., 182.  
241 kilos Santiago S. C., 180.  
139 kilos Los Lingues J. T. L., 180.  
162 kilos Cabana Blanca R. V. R., 180.  
57 kilos Camarico M. G., 180.  
231 kilos Millahué O. E. M., 180.  
229 kilos Las Cabras A. B., 178.  
209 kilos Chépica M. E. de M., 175.  
315 kilos Chimbarongo E. C. R., 172.  
190 kilos Chilhue, Suc. F. C., 170.  
352 kilos Chimbarongo L. E., 170.  
285 kilos Santiago P. H., 150.  
140 kilos San Vicente G. D., 140.  
172 kilos Villa Alegre E. H., 140.  
115 kilos Fundo Retiro, 130.  
211 kilos duros, A. P., 120.

NOTA.— Los precios publicados en esta lista son con envase, excepto queso y manteca.— Remates los lunes y jueves de 13.30 a 18 horas.— La carga por carros completos debe venir dirigida al Desvio Gandarillas, a Alameda, y por subnormal a esta estación solamente.— Boletos a Casilla 1340.

RAMUNDO URETA E. J. Gerente.

## Señor Agricultor:

Viaje con comodidad. En nuestros almacenes encontrará los siguientes artículos a precios muy convenientes:

Thermos esmaltados, estuches con útiles para toilette, mantas de castilla, chalones de pura lana de fabricación inglesa, valijas-necesser, ponchos de vicuña, tejidos e hilados a mano, bufandas de pura vicuña, etc., etc.

# Golt & Chaves

Sup-Agr-X

DETERMINAR LAS CANTIDADES DETERMINADAS DE SEMILLAS EN SUS POTEROS; ASI EVITAR DERROCHES.



