

Minorías violentistas obligaron a imponer toque de queda

GOBIERNO GARANTIZA TRANQUILIDAD SOCIAL

(Pág. 5)



MANO PROTECTORA DE LA NIÑEZ

Carabineros ayudan a cruzar la calzada a un grupo de menores, a indicación de la forma cómo deben hacerlo. Es ésta, parte de la labor anónima que desarrolla la institución en beneficio de la ciudadanía y demuestra la preocupación que tiene especialmente por los niños.

El precio de la Unidad es de \$ 1.841,56; mañana \$ 1.841,46; jueves \$ 1.841,34. UNIDAD de Valor marzo \$ 3.236; abril \$ 3.230. (Bco. Central): Valor hoy \$ 73,51; mañana \$ 73,51; miércoles \$ 73,51.

ECONOMICOS PAGINA 12)

LA NACION

Salón de la Prensa - Martes 27 de Marzo de 1984 - N° 21.836 - Año LXVIII - 2ª Edición

Los punteros en la TV

Transmitirá Cobrelloa-Iquique y Televisión el de Colo Colo y Audax Italiano (Pág. 19)

Exija hoy Atlas 'La Nación' Entregamos otras cuatro láminas

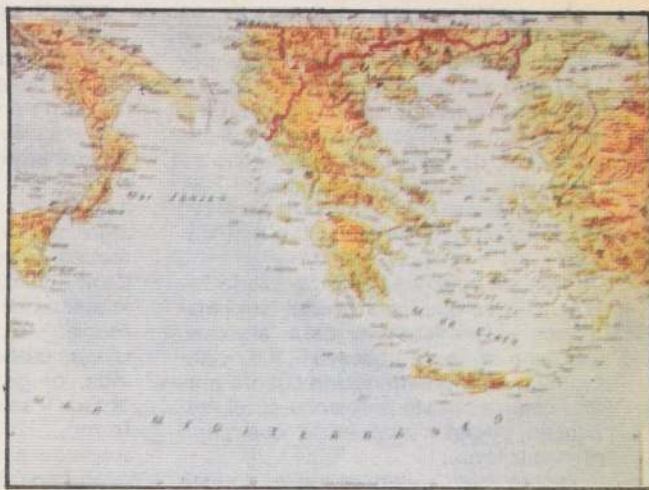

Colocaron bombas en el Metro

Atentados dejan cuantiosos daños

Más de cuatro millones de pesos costará reparación del Ferrocarril Metropolitano

(Pág. 14)

Pág. 4

Unánime rechazo a la violencia

Pág. 7

Casas para allegados

Pág. 13

Superávit comercial

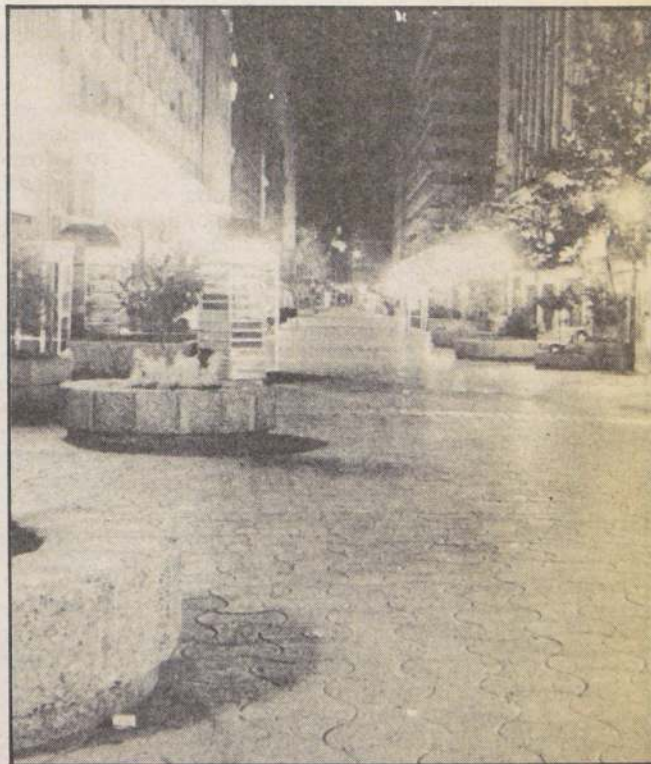

TOQUE DE QUEDA EN SANTIAGO

Pocos minutos después de las 22.00 horas de ayer, el Paseo Ahumada presentaba el solitario aspecto que muestra la fotografía, cuando sus habituales paseantes debieron recogerse a sus domicilios en obediencia al toque de queda dispuesto para mantener y resguardar la seguridad de la población.

Digaselo al Gobierno



Deudor

Señor Director:

En enero del año 1981 solicité un préstamo al Banco Sud Americano, Suc. Talca, por la suma de \$ 130.000, para cancelar un dividendo mensual de \$ 8.587,80. He cancelado mis mensualidades con muchas dificultades por problemas económicos que la generalidad sufrimos en estos momentos. Actualmente este pagaré es de \$ 147.420 y debo servirlo con una cuota mensual de \$ 10.000. Solicité a la oficina de créditos de dicho Banco que la cobranza por concepto de dividendo podía servirlos los últimos días de cada mes, lo cual no fue escuchado y a la fecha he cancelado por concepto de protestos efectuados los días 29-4-83 \$ 3.974 y el 29-2-84 \$ 4.071, al notario señor Ignacio Vidal D. de quien nunca he recibido notificación.

Mediante publicaciones del diario LA NACION sé que los intereses han bajado considerablemente para algunos, porque a mí se me aplica el 5,10% y actualmente no puedo decirle cuánto porque este dato está en blanco en el respectivo pagaré, pero es lo que pago mensualmente.

Espero que alguien se apiade de este cesante que debe educar a dos hijos y ayudar a mantener un hogar, deseo pagar y lo menos que pido es que se tenga consideración con quien desea hacerlo y con mucho sacrificio.

Con la esperanza de contar con la publicación de esta súplica, queda de Ud. Atto. S.S.

Sergio Maturana Pérez de Arce
C.I. 1.852.642-5 - Talca

Dialogo Comunicativo

Señor Director:

Qué gran valor y qué maravilloso significado tienen estas sencillas palabras... ¿Pero cómo las usamos...? ...O mejor dicho ¿POR QUÉ NO LAS USAMOS?

Cuántas cosas dejamos de aprender, y cuántas cosas dejamos de obtener, por esa apatía que tenemos a la comunicación y al diálogo. Por qué decimos a ese fulano no lo "trago", sin haber hablado nunca con él... ¿Cuántas cosas necesitaríamos buscarnos teniéndolas a mano, y no las encontramos nunca...?

¿Por qué ese silencio inútil basado en orgullo, o en nivel de clase, que nos empuja, y no da ningún fruto...?

¿Por qué debemos evitar a alguien, por el temor de no caerles simpáticos, o amables? ¿Cómo sabemos quiénes nos pueden ayudar, o a quiénes podemos ayudar, con la sola molestia —que no lo es— de cambiar algunas palabras? Muchas veces con un solo "BUENOS DIAS", iniciamos una amistad que perdura por años. Cuál es el motivo de que en las fiestas de Navidad tengamos la obligación de materializar un saludo, si también se puede hacerlo con un cordial y afectuoso apretón de manos... En otras palabras: darla cara y comunicarnos, tal como somos. Si la gente fuera más simple, sería más persona, y con ello más humana, y más cordial. La persona que se identifica tal como es, es superior a otra persona que se disfraza. El disfraz palidece con la luz del nuevo día, mientras que la realidad permanece por vida.

Si nosotros fuéramos comunicativos, ganaríamos virtudes, obligaciones, ventajas, problemas de terceros, dificultades transitorias, alegrías y dolores. Sen-

tiríamos a nuestro prójimo, en nosotros mismos y su vez sentiríamos apoyo por que es una compensación normal y natural de la gente que se conoce, y que se conoce, por que se comunica... Una palabra, una acción traería soluciones que anhelamos cada día, pero ¿cómo...? Comunicándose. Dialogando. Con qué amor, y con qué afecto auxiliaría a quien. Si Ud. no conoce, no habla con nadie, —salvo al que tiene la obligación— de hablarle. Ud. está estancado; Ud. no solamente que no se beneficia, sino que está perjudicando a otros. Muchos necesitan de su saber, de su inteligencia, de su capacidad, pero Ud. no se comunica, ni se comunican con Ud. porque Ud. rehúye, y no necesita —es decir cree que no necesita—, sin embargo cuán equivocados estamos de creernos que no nos pueden enseñar. Cada ser humano tiene y conoce algo que Ud. no tiene ni conoce... ¡Entonces... Haga lo imposible por comunicarse, dialogar con otros, y Ud. no se imagina qué "universidad" tenía en potencia, y con matrícula gratis, y que Ud. no usaba. Si quiere ser alguien en la vida, pregunte, hable, diga responda, abrace y sea cordial con el que tiene en frente... Todos necesitamos de Ud. y todos necesitan de nosotros.

Mañana diga: Buenos días, y encontrará una nueva amistad que tal vez perdurará por años y... buena.

Atte. Saluda al Sr. Director

Leopoldo Biondi C. — Santiago

Papeleo Internacional

Señor Director:

Hace poco leí un formulario que los profesores de Enseñanza Básica deben llenar por cada alumno de su curso que va a recibir un almuerzo diario.

La redacción de este documento decía textualmente así:

"Beneficiarios de Alimentación Escolar. Junta Nacional de Auxilio Escolar y Becas".

1.— Código. Región. 2.— Código. Provincia. 3.— Código. Comuna. 4.— Localidad. 5.— Tipo. Área urbana. 6.— Tipo. Área Rural. 7.— Código. Establecimiento. 8.— Nombre del Establecimiento. 9.— Nombre del alumno (2 nombres y apellidos). 10.— Curso. 11.— Tipo de educación. 12.— Beneficiario actual. 13.— Necesidad de alimentación. 14.— Peso (kilos y gramos). 15.— Talla (en centímetros). 16.— Sexo (femenino o masculino). 17.— Fecha de nacimiento (día, mes año). 18.— Número de habitantes.

19.— Número de personas que la habitan. 20.— Si tiene agua potable. 21.— Si tiene alcantarillado. 22.— Si tiene pozo negro. 23.— Si tiene baño completo. 24.— Si tiene WC. 25.— Total entrada familiar mensual. 26.— Observaciones.

Si multiplicamos el número de alumnos de un curso, que generalmente es 45 por las 26 preguntas, tendremos 1.170 respuestas.

Sería conveniente que el Ministerio de Educación simplificara el papeleo docente, porque si en cierto sentido es necesario, como etapa de control, no puede negarse que su excesivo e innecesarios detalles, recargan su costo y distrae la principal labor del profesor, que es la de enseñar.

Rodolfo Núñez Durán.

La prensa bien dirigida es uno de los medios más poderosos para mantener la regularidad y pureza de los empleados en el desempeño de sus funciones públicas.

DIEGO PORTALES

Santiago de Chile,
Martes 27 de Marzo de 1984

LA NACION

¡Tonies de la Política

El Ministro del Interior, Sergio Onofre Jarpa, hablando hace un par de días ante las voluntarias de la Secretaría Nacional de la Mujer, vertió conceptos —con la franqueza y precisión que le son típicas— dignos de meditar tanto por quienes llevan a cabo una engegueda labor opositora al gobierno constitucional de las Fuerzas Armadas como por quienes, comprendiendo la trascendencia histórica del Gobierno, le brindan su apoyo —y que, sin duda, son una gran mayoría, deseosa de progreso, orden y tranquilidad.

Desde cierto punto de vista peca de excesivo optimismo esperar de algunos sectores de la oposición que mediten no ya las palabras del Ministro, sino simplemente que mediten; se encuentran ellos dispuestos a embestir y embestir a ojos cerrados contra la institucionalidad vigente hasta, según quisieran, romperla. Entre las muchas cosas de las que no se dan cuenta está el hecho de que primero se romperán su propia cabeza, puesto que el pueblo de Chile y las Fuerzas Armadas tienen el firme propósito de defender esa institucionalidad, escogida por el propio país, sin apartarse un ápice de ella.

Un mínimo de visión cívica permite comprender que los países son entidades cuya existencia se mide por siglos y que no es asunto de cambiar de Constitución como quien se cambia de camisa; muchísimo menos aún si esa Constitución ha sido aprobada por mayoría indiscutible y categórica.

Las palabras de Jarpa aquella vez, así como en una conferencia de prensa posterior, se dirigen más bien a la conciencia de algunos opositores que, probablemente de buena fe, han creído en las engañosas ampulósidades de dirigentes que se arrogan la representación de vastos sectores en circunstancias de que, según el propio Ministro, apenas los conocen en sus casas. "Aparecen como voceros del pueblo -manifestó Jarpa- y no tienen siquiera el apoyo de sus mujeres."

Es decir, las palabras del Ministro no van a esos obcecados con quienes no hay entendimiento posible puesto que sus propios entendimientos se hallan obnubilados por la obsesión de recobrar viejos privilegios perdidos ya para siempre, por el frenético deseo de alzarse como figuras políticas de peso o por el siniestro designio de volver a hacer de Chile un satélite soviético.

Se dice que los antiguos emperadores romanos se contentaban con dar al pueblo "pan y circo". En momentos en que Chile se ve arrastrado por la irresistible "baja marea" de la recesión económica mundial y en que el Gobierno hace denodados esfuerzos, cada vez más fructí-

feros, por superarla; es decir, momentos en que el Gobierno se concentra en la paz y tranquilidad que han sido estos últimos diez años, en proporcionar una vida digna a nuestra población —de "pan", según el resumido dicho— podemos observar el curioso de que los personeros opositores cargan de proporcionar el "pan" de la política" los llamados "tonies", que los tonies suelen ser gran vocar risa, mientras que éstos un espectáculo demasiado demagógico para que una saludable calma por toda respuesta.

Tonies, en verdad, mezclados de dianties y tragediantes, que los pelos y se dan contra las veces que el Gobierno adopta destinada a resguardar la seguridad o a impulsar el desarrollo del país. La "alharaca", por consigna más querida; no que el Gobierno obtenga éxito de sus gestiones, porque eso daría más credibilidad a sus quisieran, sin importarle que el pueblo por ello, que todo lo Gobierno resultase negativo.

Así podrían fundamentar su

Pero como ocurre que, se da lo contrario y es posible que por medidas tales como del Estado de Emergencia o la económico, el país no perderá claramente indicado por la ni dejará de recuperarse de los cesivos, esos políticos opositores obligados a ser no sólo tonies más trapezistas y malabaristas de cuentas son también figuras que recurrir a todo tipo y malabares para no zozobrar desprestigio en el que ya se eso es que los vemos tergiversar deliberadamente, matasear respecto de la situación porque cada vez tienen mentales en qué apoyarse.

Cada vez menos bases en cada vez menos bases populares que este país no se compone de tontos y la gente sabe entre quienes buscan el bien, quienes buscan su propio bien, en su conciencia, es en las palabras de Jarpa encontraron, te, un eco positivo. No en petrificadas del marxismo violos los ambiciosos irredimibles, sino tantos y tantos chilenos para cada vez más claro que no es circo solución de ningún problema.

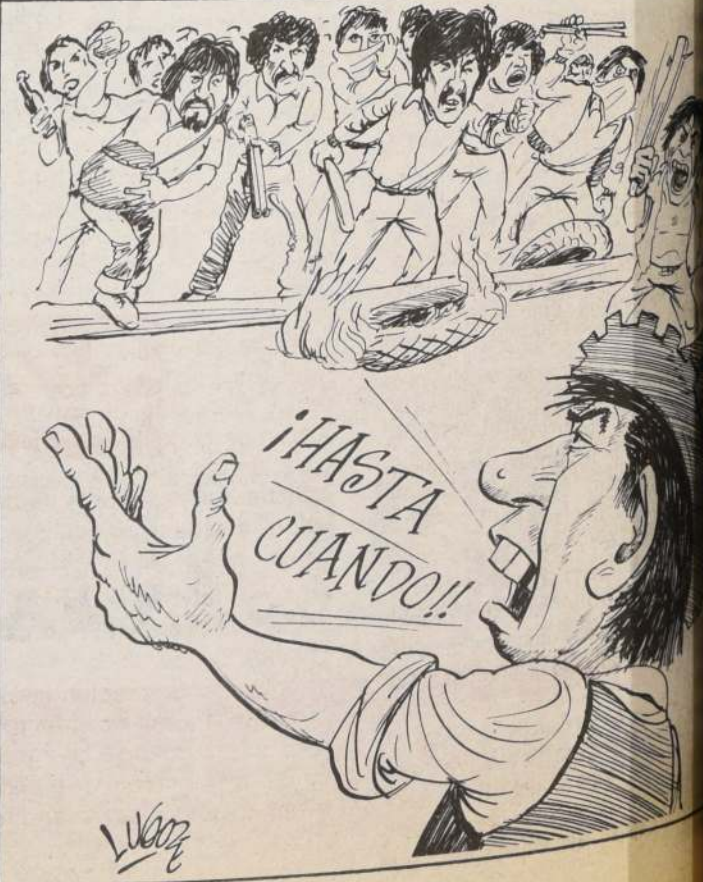

Amenaza Real

El primer deber de un Estado es entregar a sus ciudadanos las condiciones necesarias para asegurarles que su persona y sus bienes se encuentran protegidos.

El primer objetivo del terrorismo es justamente lo contrario, colocar a los miembros de un Estado en una situación de inseguridad permanente, creando situaciones de terror y caos a través del empleo de métodos criminales.

El terrorismo es un fenómeno nuevo en nuestro siglo, lucha en la actualidad contra el terrorismo todos los países del mundo libre.

La adquisición de las armas que emplea, la frialdad en la elección de las víctimas, la planificación de la acción y sus resultados, hacen que el terrorismo sea un tipo de ataque no convencional, al cual se debe enfrentar con todas las herramientas que posee.

La conservación del orden público y la seguridad de los ciudadanos son vitales para la existencia de un país; es por ello que el terrorismo busca alterar esas condiciones.

En estos diez años se ha podido avanzar en los distintos ámbitos del quehacer: gracias a una situación de tranquilidad y confianza públicas y al uso que el Estado ha hecho de más de un cincuenta por ciento de los recursos fiscales, destinándolos a la construcción de nuevas viviendas, la entrega de desayunos y almuerzos a estudiantes, la ayuda a los menores en situación irregular, la construcción de policlínicas y la construcción de una pequeña muestra de la acción del Gobierno en este ámbito.

La construcción, mediante un atentado terrorista, de una torre de alta tensión, existe en este caso a través de sus empresas —Chilectra y Endesa— destinar millones de pesos para la puesta en marcha de un servicio de emergencia para la recepción de tan vital elemento. ¿Cuántas viviendas económicas sería posible construir con ese dinero? ¿Cuántos desayunos y almuerzos se podrían entregar a los estudiantes? ¿Cuántas postas y policlínicas podrían ser construidas?

La lucha contra el terrorismo hace necesario, cuando éste recrudece sus ataques, tomar medidas excepcionales para contenerlo. Con ello se está garantizando la seguridad de la población.

La lucha contra el terrorismo se debe unir la acción concertada de todos los que forman el Estado, para derrotar a los que buscan la destrucción del mismo.

En situaciones ambiguas. No cabe buscar excusas, que siempre son una excusa para no actuar. Lo que está en juego la vida misma.

La decisión resuelta y definitiva de derrotar al terrorismo.

Nuevas Fundaciones

de Villagra desplazó, por orden del Rey, a García Hurtado de Mendoza, a la Gobernación de Chile, al trasladarlo a Lima, en los mismos días que Pedro de Castillo organizaba la futura ciudad trasandina de San Juan de los Ríos, uno de los once Corregimientos de Chile en 1561. Villagra ordenó al Teniente de Gobernador y Capitán Juan Jufré que fundara ciudad de Caria en territorio huarpe de

Luis Jufré de Loayza y Meneses fundara el nuevo asiento en lo que fue bautizado como San Luis de Loyola en fecha imprecisa. En enero de 1983 y octubre del mismo año investigamos en la biblioteca San Martín de Mendoza y en la pública de San Luis y después de leer detenidamente a Gez y Lucero, observamos que Amilcar Razori es quien se aproxima a la realidad al señalar que el 25 de agosto de 1594 se fundó San Luis de Loyola.

Así se desarrollaron las fundaciones y colonizaciones de Mendoza, San Juan de la Frontera y San Luis de Loyola, que hasta 1776 fueron parte de la Gobernación de Chile por la creación del Virreinato del Plata. En realidad, esas tres ciudades levantadas en territorios de esforzados huarpes estaban condenadas a sucumbir por el aislamiento, pero su pueblo altivo y lozano enfrentó el problema con hidalguía insuperable: la inmensa "cordillera nevada" por el oeste y la pampa gigantesca por el otro lado.

No obstante, mediante el trabajo tesonero y una alta moral no afecta al decaimiento, nuestro recordado Corregimiento número once de la Gobernación de Chile es una de las mejores provincias trasandinas de hogaño.

JUAN CARLOS STACK

El Mejor Argumento

La existencia y circulación de múltiples medios de comunicación, tanto impresos como radiales, y la celebración periódica de seminarios, trabajos de análisis, reuniones y congresos por parte de los más variados sectores de la actividad política del país, configuran un cuadro que demuestra, en forma indelible, la vigencia de una efectiva libertad de expresión.

Basta observar la cantidad de revistas opositoras, de diversas tendencias, y de diarios en los que se vierten las más encontradas opiniones, para confirmar lo anterior. A ellos debe agregarse también el funcionamiento de varias estaciones de radio por medio de las cuales se entregan observaciones contradictorias de la realidad nacional.

Ningún observador objetivo podrá señalar que en Chile no

existe libertad de expresión. Mucho menos podrá decir que existan "serias restricciones" a la misma o que se libere "una dura batalla para obtenerla". Es más: un observador objetivo y veraz deberá concluir necesariamente en que, en muchos casos, la libertad se convierte en libertinaje y que ciertos medios de comunicación social en vez de contribuir al bien común entregando una información real, han optado por el camino del sensacionalismo, cuando no de la infamia, la injuria y la calumnia.

Chile conoció no hace mucho un estilo periodístico que favorecía las prácticas antes descritas y que fue causa decisiva de la seria crisis moral, social y política en que el país se vio envuelto.

Los hombres de prensa deben siempre considerar aquellos límites naturales a los cuales debe subordinarse el ejercicio de la función periodística y que están dados por la protección de la vida privada, y de la honra de las personas y por el respeto a los valores patrios y la consideración de la seguridad nacional. Tales conceptos delimitan el ámbito legítimo de la libertad de expresión y su vigencia nos aparta de un libertinaje que exacerba las pasiones e impide la serenidad que la tarea periodística requiere para que su obra sea fecunda.

Junto a lo anterior, el hombre de prensa está obligado a considerar la realidad porque sólo a partir de ella es posible construir. Esta realidad nos muestra hoy una efectiva libertad de expresión y confirma la falsedad y el carácter de consigna política que tienen las afirmaciones que la niegan y que provienen de sectores interesados en crear una imagen distorsionada de la vida nacional.

Quienes hablan de "falta de libertad" son los mismos que recorren el país y el extranjero para denostar a la autoridad, descalificar a priori sus iniciativas y negar todo progreso utilizando diversos medios de comunicación social. Su juego prueba lo contrario de lo que afirman y sus actos se transforman en el mejor argumento para comprender la libertad que existe.



Cínica Hipocresía

Manos criminales dañaron en varios sectores las instalaciones del Metro de Santiago, obra pública que presta servicios a unas 400 mil personas diariamente. Los afectados principales fueron, naturalmente, los que usan ese servicio para un desplazamiento rápido; también es afectada la población metropolitana en general, porque es la dueña de ese conjunto de bienes que forma esa empresa de transportes urbanos.

¿Por qué fue destruido en varios sectores? ¿Qué es lo que se busca de bienestar general con tales delitos? ¿Es con la destrucción que se pueden dar a conocer puntos de vista divergentes, es con hechos absurdos y negativos que se puede izar una enseña de desacuerdo? ¿A quiénes favorecen?

Hay un clima de cínica hipocresía en quienes dicen preconizar respeto entre los componentes de la comunidad nacional, pacifismo en la discrepancia, cultivo de valores propios de la convivencia nacional y aplauden solapadamente hechos violentistas como los ocurridos ayer en diversos lugares. ¿Cabe mayor felonía que la del que intenta mostrar al país virtudes de las que carece y estimula soterradamente la violencia y el terrorismo de bastardos de la política y artífices de la destrucción?

Los contratiempos de decenas de miles de personas que ayer en la mañana buscaron su medio usual de transporte urbano deben haber alegrado íntimamente a los violentistas que destruyeron tramos del Metro. Esos hechos, como las tronaduras en torres de alta tensión con sus consecuencias de destrucción y oscuridad, ¿son modos pacíficos de expresar divergencias o críticas?

Los que guardan silencio ante tales hechos son cómplices sombríos y los que ejecutan aquellos planes siniestros son los testaferros de esa cínica hipocresía de unos cuantos.

Dueños de microbuses repudian la violencia

- Denuncian atentados contra sus medios de trabajo y continuas amenazas de atacar sus garitas. El MDP trata de amedrentar mediante panfletos
- "Hoy será un día como otro en este sector laboral", dijo el dirigente empresarial Eduardo Díaz

El más amplio repudio a la violencia manifestaron los dueños de microbuses y choferes de locomoción colectiva, quienes, en las últimas horas, han sufrido una serie de daños en sus máquinas. Silvia Alvarado, pequeña empresaria de microbuses, manifestó a LA NACIÓN que ha recibido reiteradas amenazas para que se pliegue a la protesta de hoy. "De los cuatro micros que tengo, tres de ellos han resultado con los vidrios destrozados", señaló.

Por otra parte, manifestó que los choferes no tienen intención de plegarse a la protesta convocada por los comunistas. Bastante molesta, mostró un papel firmado por el Movimiento Democrático Popular de Pudahuel y Quinta Normal, donde, bajo amedrentamiento pretenden que los choferes no trabajan hoy. En éste se señala que "el pueblo sabrá apreciar el aporte de todos, pero también sabrá responder y dar su merecido a los que persisten en su inconciencia y mezquindad y no luchan por la vuelta a la democracia...".

DESTROZOS

Agustín Mena, pequeño empresario y dueño de micros del recorrido Avenida

Matta Lo Sierra, manifestó a LA NACIÓN que lo han amenazado con bombas incendiarias, añadiendo que las cuatro máquinas que tiene se encuentran con los vidrios rotos. Mena agregó que el 70 por ciento de las 80 micros del recorrido han sufrido destrozos. Tanto Silvia Alvarado como Agustín Mena coinciden en que existe un poco de temor entre los choferes, pero que la opinión unánime es de salir a trabajar.

Eduardo Díaz, presidente subrogante de la Confederación de Dueños de Autobuses y presidente de la Federación Metropolitana de Dueños de Autobuses, se plegó al repudio contra la violencia, señalando enfáticamente que hoy será un día como otros en su sector laboral. "Las amenazas no nos asustarán. Las máquinas saldrán a trabajar como todos los días". La federación que preside Díaz tiene afiliados a más de 500 dueños de micros, con 800 máquinas, lo que representa un 53 por ciento de la locomoción colectiva. Junto al resto de las federaciones agrupadas en la Confederación hacen un total del 70 por ciento de vehículos, cuyas máquinas no se paralizarán por ningún motivo.



Eduardo Díaz, presidente subrogante de la Federación Nacional de Dueños de Autobuses, manifestó su repudio a la violencia con que los extremistas han querido reprimir su labor para con la comunidad.



Preocupada, pero a la vez puesta a no dejarse amedrentar por las continuas amenazas de matonaje de los comunistas, se mostró Silvia Alvarado, dueña de microbuses del recorrido Avenida Matta-Lo Sierra.

Choferes piden que los dejen trabajar en paz

- El presidente de la Federación Nacional de Trabajadores del Transporte Terrestre y Locomoción Colectiva Particular, Carlos Piccardo, expresó que las jornadas de protesta hacen perder a los conductores el pan de sus hijos

Su más enérgica negativa a sumarse a "acciones violentistas que sólo pretenden atemorizar a la población", manifestaron los 12.000 afiliados de la Federación Nacional de Trabajadores del Transporte Terrestre y Locomoción Colectiva Particular, FENASETRALPCH, a través de su presidente, Carlos Piccardo Gómez.

El dirigente hizo al mismo tiempo un llamado a efectuar hoy normalmente sus actividades a todos los integrantes de la asociación, pues se han tomado las medidas pertinentes para garantizarles la paz en su labor.

Pidió también al gobierno, con fervor, "que se ponga mano dura, de una vez por todas, para terminar con este vandalismo disfrazado de gremialismo. Los choferes a quienes los violentistas dicen defender, son los más perjudicados siempre, pues nos queman las máquinas, nos incendian las garitas... eso resulta absurdo, no entendemos de qué nos van a defender con esos actos.

No existe confianza en los malos políticos que llaman a esta violencia".

PERDIDAS

Carlos Piccardo informó asimismo que, "aquellos que convocan a estas jornadas de protesta, organizadas por marxistas, están haciendo perder a cada uno de nuestros trabajadores, y me refiero específicamente a los choferes de micro, más de \$ 700 diarios, que significan pan para sus hijos, bienestar para su familia. Ellos demuestran con estos actos que los principales perjudicados son justamente los trabajadores. ¿A quiénes defienden entonces? Creo que la respuesta es más que simple. Sólo defienden sus ideas que ya hace más de una década llevaron al país al caos, como pretenden hacerlo ahora".

Por otra parte, alabó las medidas adoptadas por las autoridades, de decretar el Esta-



Carlos Piccardo, dirigente de los transportistas: "No sé a quién dicen defender los extremistas. A nosotros, con sus actos, nos destruyen las máquinas, que significan pan para nuestros hijos."

do de Emergencia y toque de queda, "pues de esa forma, como única medida, se puede asegurar la tranquilidad de la población. Como padre de familia, pienso que se necesitaba una garantía como ésta para los padres que deben mandar a sus hijos a los colegios, que deben salir a trabajar, sin saber a veces qué será de su integridad entre los violentistas, que aunque minoría, su misma violencia extrema los hace cada vez más peligrosos".

Luego indicó que, como dirigentes responsables que no deben dejarse llevar ni por la política, ni por las religiones o filosofías extra-laborales, están conscientes que un país se levanta "trabajando y no destruyendo". Aportando ideas para solucionar los inconvenientes que se van presentando en el camino, pero, ¡en ningún caso! destruyendo las fuentes laborales, atentando contra la vida de las personas y sembrando el caos como lo desean los malos políticos. Para ese juego, ¡No nos prestaremos!

Juristas y políticos

Debemos desoir a agitadores y confiar en las autoridades

Su certeza de que la ciudadanía debe confiar en las autoridades y hacer caso omiso a los agitadores que desean llevar al país al caos y a la violencia, coincidieron en expresar ayer los juristas y políticos entrevistados por LA NACIÓN a raíz del establecimiento de Zona en Estado de Emergencia y toque de queda en la Región Metropolitana y Provincia de San Antonio.

Frases como "hay que conservar la calma", "la ciudadanía rechaza el vandalismo", "es deber del Gobierno resguardar el orden", entre otras, esgrimieron los personajes al analizar estas medidas.

Sergio Fernández, abogado, ex Ministro del Interior, dijo que el Estado de Emergencia es una facultad que la Constitución otorga al Presidente de la República, que procede y que tiene por objeto garantizar el orden y la paz interior del país.

"Creo que es deber de todo gobernante prever las situaciones que puedan producirse en caso como el que ahora afecta al país. Dentro de las facultades que otorga el Estado de Emergencia se encuentra la restricción de la locomoción, de personas y vehículos, en la forma que se estime conveniente para garantizar el orden público".

"La ciudadanía debe tener hoy una postura de mayor calma y gran tranquilidad. También tiene que confiar en sus autoridades, hacer caso omiso de los agitadores y de quienes quieren crear el caos y el desorden y confiar en la prudencia de los gobernantes, que están preparados para manejar una situación como ésta", terminó diciendo Fernández.

ORDEN PUBLICO

"Las responsabilidades del Gobierno, que no puede ni debe eludir, es el mantener el orden público, la seguridad de las personas y el resguardo de los bienes públicos y privados", así lo aseveró el ex parlamentario del Partido Nacional, Fernando Ochagavía, al ser consultado sobre la materia.

Agregó que la inmensa mayoría de los chilenos, inclusive algunos que llaman a una "protesta pacífica", rechazan el vandalismo que se registra en estas ocasiones y que el Gobierno cumple con su deber al establecer el toque de queda, que es una medida extrema a la que deben someterse todos, para que así puedan meditar en los riesgos que afronta el país con las acciones terroristas que se registran.

Señaló Ochagavía que la medida que tomó el Gobierno es razonable, frente a la amenaza de desmanes, disturbios y destrucción de bienes públicos y privados que ya se han registrado en diversas ciuda-

des del país, además que no es algo nuevo ya que todas las anteriores situaciones, en similares circunstancias, lo hemos bien recurrido a ella.

Destacó Fernando Ochagavía que la oposición democrática tiene la responsabilidad de aceptar el marco propuesto para tener un Congreso anticipado y la responsabilidad de la inclusión de tendencias marxistas dentro de la institucionalidad, que sabemos que persiguen y los métodos a que se valen para lograr sus propósitos.

"Por eso —agregó— es necesaria la pronta formación de un gran frente democrático, con el comunismo y colectividades, éste, para que durante el período de la formación se avance en la formación del Congreso Nacional que sea el que en definitiva la total institucionalidad del país, además que no es algo nuevo ya que todas las anteriores situaciones, en similares circunstancias, lo hemos bien recurrido a ella.

NO A LA VIOLENCIA

Fernando Maturana, ex parlamentario y actual dirigente del Movimiento Democrático Nacional, recordó que el Ministerio del Interior al notificar estas medidas dijo que las mismas estaban destinadas a salvaguardar la vida y las propiedades de la ciudadanía y el orden público.

"El Jefe de Gabinete, según lo entrevistado, fue categórico, en señalar que el Gobierno quería que todas las facultades legales que el Estado otorgaba, con el objeto de usarlas, vamente y en justa correspondencia a las amenazas, atentados y daños de vandalismo a la ciudadanía y los bienes particulares."

"A mi juicio, continuó analizando Maturana, ningún sector democrático debe ferir a los grupos que han llamado a estar involucrados en actos de violencia. Lo que sí está demostrado es que, antes ni ahora esos sectores están en una situación de impedir estas acciones de violencia. Por ello, es responsabilidad del Gobierno no tomar las medidas para que no se lesionen."

Terminó diciendo que él hace un llamado entre el derecho a protestar, que no debe ser la oposición en hechos de violencia, desde manifestaciones, concentraciones, críticas y otros, a la violencia.

"Este último hecho, concluyó Maturana, es una buena oportunidad para que los sectores democráticos, que ordenan la subversión y las actividades revolucionarias."

Ministro Márquez de la Plata

Gobierno siempre está abierto a conversar

...la su convencimiento de que "hoy es un día que se
desarrollará en forma absolutamente normal"

...Secretario General de Gobier-
...Márquez de la Plata, reiteró
...Gobierno está siempre abierto
...con quienes deseen que el país
...agregando que "siempre ha teni-
...disposición".
...tiempo, mantuvo el llamado
...dos días para que la ciudadanía
...sus actividades normalmen-
...que "se han adoptado todas
...es para que no existan deficien-
...portes".

...Márquez de la Plata conversó
...a al término de una reunión de
...efectuado en el Palacio de la
...por el Ministro del Inte-
...Onofre Jarpa y en la cual parti-
...los jefes encargados de la se-
...del país.

...sobre el llamado de unidad
...por el Arzobispo de Santiago,
...Juan Francisco Fresno, señaló
...Fresno interpreta muy bien
...a todos los ciudadanos en orden a
...que quieren que este país pueda vi-
...y tranquilidad, se unan y
...combatir en forma directa a
...de perturbar el orden públi-
...los extremistas, y cuyas ac-
...lo hemos podido ver en estos
...causando daño a la población".
...Monseñor Fresno pi-
...la especial del Gobierno y con-

EXTREMISMO

También se le consultó al Secretario de Estado sobre los atentados ocurridos durante la madrugada de ayer. Al respecto señaló que obedecen a lo que siempre ha planteado el Gobierno, "a acciones manejadas por los extremistas. Estos tratan de realizarlas para crear perturbación. Hoy (ayer) se ha afectado a quienes usan el Metro para ir a trabajar, para crearles una situación complicada".

"Esto indica, una vez más, que esta gente no cuenta con el apoyo de la mayoría que quiere vivir en paz y tranquilidad y se ven obligados a efectuar ese tipo de acciones para mantener un clima de desorden".

En cuanto al decreto de Zona de Estado de Emergencia, expresó que éste se adoptó para combatir "en forma más eficaz a los extremistas".

Disposiciones del Bando N° 1

...Zona en Estado de Emer-
...Región Metropolitana y pro-
...San Antonio determinó estable-
...de queda, que comenzó a re-
...20.00 horas de ayer y se prolongó
...20.00 horas de hoy, el que se re-
...partir de las 20.30 horas, tam-
...hasta las 05.00 horas de ma-

...el mayor general René Vidal
...zona en Estado de Emer-
...Bando N° 1 que expresa:

...establecido en la letra A N° 1 de la
...transitoria decimoquinta de la
...Ministerio del Interior;

...das dictadas por los números 4° y 6° del
...la Constitución Política de la
...Chile, y por los artículos 33 y
...12.927, sobre Seguridad del

...co, en el Decreto Supremo
...24 de marzo de 1984, del Minis-
...que el Interior.

...AVISO:
...necesariamente en todos los lla-
...bienvenidos a protestar se han ejecu-
...de vandalismo y terrorismo con
...pérdidas de vidas humanas e
...daños y destrucción de

...en un deber ineludible de esta
...mantener y resguardar la seguri-
...res estables que me confiere mi ca-
...de zona en Estado de Emer-

...Región Metropolitana y pro-
...San Antonio;

...que se
...toque de queda el día lu-
...desde las 22.00 Hrs. has-
...del día 27 y el día martes
...desde las 20.30 Hrs. a las
...del día siguiente.

...FF.AA., de Orden y Seguridad
...tendrán la misión de
...orden público, brindar protec-
...de utilidad pública, ga-
...tranquilidad ciudadana e impedir
...subversivos.

3.- La ciudadanía no podrá transitar en vehículos o a pie, en forma individual o en grupos, por la vía pública, debiendo permanecer en sus respectivos domicilios o lugares de trabajo en los turnos nocturnos.

4.- Se exime de la restricción anterior a los vehículos de las FF.AA., Orden y Seguridad, autoridades de Gobierno, Poder Judicial, cuerpo diplomático acreditado en Chile, Bomberos, ambulancias, debiendo portar las credenciales respectivas.

No obstante lo anterior, todos los vehículos serán controlados por la fuerza pública, debiendo los conductores dar las facilidades del caso.

5.- Los choferes de buses de aeropuertos que trasladen pasajeros deberán solicitar sus salvoconductos en el mismo aeropuerto al personal de la guarnición aérea de Santiago. A los pasajeros les servirán de salvoconductos su propio pasaje, más su cédula de identidad o pasaporte.

6.- Si algún ciudadano por circunstancias excepcionales y sin autorización previa se ve en la imperiosa necesidad de salir a la calle durante el toque de queda, por enfermedad grave, siniestro, etc., deberá acercarse al primer representante de la fuerza pública que se encuentre de servicio en su sector, para exponerle su situación.

7.- No podrán circular vehículos de locomoción colectiva, particular, estatal o taxis.

8.- Los cines, teatros, bares, fuentes de sodas y lugares de atención a público, deberán cerrar con la debida antelación, para facilitar el cumplimiento de lo ordenado.

9.- Cualquier ciudadano que sea sorprendido por las FF.AA. o de Orden, infringiendo la presente disposición, se deberá detener para ser individualizado e interrogado. Las FF.AA. y de Orden tienen instrucciones precisas para imponer el estricto cumplimiento de esta orden.

10.- Quienes intenten provocar al personal armado, deben entender que las lamentables consecuencias que de ello puedan derivarse, serán de su absoluta y exclusiva responsabilidad.

René Vidal Basauri, mayor general, jefe de zona en Estado de Emergencia, Región Metropolitana y Provincia de San Antonio.



Jefe de Zona en Estado de Emergencia de la Región Metropolitana y provincia de San Antonio, mayor general René Vidal: "Todas las medidas que ha adoptado el Gobierno tienen un solo propósito: asegurar y mantener la tranquilidad, y garantizar el orden".

Jefe de Zona en Estado de Emergencia

Toque de queda se dispuso para mantener el orden y asegurar la tranquilidad

- ☐ Si la situación no lo requiere, no saldrán efectivos militares a la calle.
- ☐ Mayor general René Vidal formuló declaraciones al término de una reunión en que participaron todos los jefes encargados de la seguridad interior del país

"Todas las medidas que ha adoptado y está tomando el Gobierno tienen un solo propósito: mantener y asegurar la tranquilidad ciudadana y garantizar el orden".

Así lo señaló ayer el jefe de la Zona en Estado de Emergencia de la Región Metropolitana y provincia de San Antonio, mayor general René Vidal, refiriéndose a la disposición de toque de queda que rige desde ayer.

El general Vidal, quien fue abordado por la prensa al término de una reunión de coordinación efectuada en el Ministerio del Interior, señaló que no se ha ordenado la salida de tropas militares a la calle para resguardar el orden durante las horas de toque de queda. Sin embargo, no descartó que la medida se tome, expresando que la adopción de ésta u otras disposiciones dependerá, evidentemente, de la forma en que se presenten los hechos.

Sin embargo, señaló al mediodía: "Creemos que

con la acción de la policía —pues las encargadas de resguardar el orden durante la noche serán las fuerzas policiales, ya que a ellas les corresponde por misión— además de las medidas de coordinación dispuestas, va a haber tranquilidad ciudadana".

TRANQUILIDAD

Reiteró el general Vidal que la finalidad fundamental del toque de queda es que exista tranquilidad. "Ese ha sido el único propósito. Queremos que haya tranquilidad. Por eso el Gobierno y yo como jefe de Zona en Estado de Emergencia hemos adoptado la medida".

Agregó que en ello influyó una serie de elementos "para hacer que las cosas se desarrollen normalmente".

"Especialmente, finalizó,

todo lo que dice relación con la actividad ciudadana.

"Mañana —(hoy)— enfatizó, es un día de trabajo como cualquier otro".

CON EL MINISTRO DEL INTERIOR

En la reunión de coordinación efectuada en el gabinete del Ministro del Interior y presidida por el titular de la cartera, Sergio Onofre Jarpa, estuvieron presentes el director de Investigaciones, el director de la Central Nacional de Informaciones, el subdirector de Carabineros, el intendente metropolitano, el jefe de la Zona en Estado de Emergencia de la Región Metropolitana y provincia de San Antonio, el jefe del Estado Mayor General de la Defensa Nacional, el Ministro Secretario General de Gobierno y el Subsecretario del Interior.

Invitan a S.E. a celebrar el Día de la Caballería

El Presidente de la República, General Augusto Pinochet, recibió ayer al comandante del Regimiento Simbólico de Caballería "Coronel Santiago Bueras", quien lo invitó a las celebraciones que efectuará esta unidad el día 5 de abril, con motivo del Día de la Caballería.

El Regimiento "Bueras" es presidido por el general Ramón Valdés, quien departió algunos momentos con S.E.

El Jefe del Estado cumplió durante la mañana actividades institucionales en su gabinete de la Comandancia en Jefe del Ejército, en el Ministerio de Defensa.



Los jóvenes no ayudaremos a revivir la década pasada

□Dirigentes universitarios señalaron que las medidas adoptadas por las autoridades garantizarán la libertad de estudiar en paz

Dirigentes universitarios y juveniles coincidieron ayer en señalar, que sólo mediante el trabajo Chile saldrá adelante. Al mismo tiempo, rechazaron enfáticamente los llamados a violentar la actividad nacional, efectuados por dirigentes marxistas que hace más de una década, con estas mismas actitudes, llevaron al país al caos extremo.

El presidente del Frente Juvenil de Unidad Nacional, Juan Carlos González, señaló que, "revivando la historia, ningún país ha salido adelante con estas acciones. Esto sólo se logra utilizando la cabeza, la razón, y no el fanatismo, los falsos objetivos de bienestar".

Luego indicó que el Gobierno, dentro de este esquema, "tiene el deber de mantener la paz en el país, la integridad de las personas, y es por ello que recurre a medidas que así lo garanticen".

Juan Carlos González dijo que, lamentablemente hace 10 años los actos violentistas ya provocaron la desunión, y es hora de deponer actitudes pues los resultados de estos llamados ya son vastamente conocidos por los chilenos. "Es hora de pensar en el bienestar de la patria, realmente, no con subterfugios".

PRESIDENTE DE FEUC

Alfredo Burgos, presidente de la Federación de Estudiantes de la Universidad Católica, FEUC, dijo en tanto que "en un clima como el que vive el país, ha sido recomendable el Estado de Emergencia, que salvaguarde la calidad de ciudadanos, de estudiantes en nuestro caso. Existe miedo por atentados ocurridos en los últimos días y ello podría evitarse con disposiciones como las adoptadas. En todo caso, me gustaría que el Gobierno diera a conocer a la opinión pública las acciones detectadas entre los extremistas, para que el país sepa de qué se está librando".

Dijo igualmente que los estudiantes de dicho plantel, "no permitiremos ninguna violencia, ni fi-

sica ni moral, pues toda violencia verbal es también una agresión, según lo han manifestado las autoridades eclesásticas. La manifestación de las ideas es lícita, pero no la violencia generada por grupos de extrema izquierda, como comunistas o miristas, que son quienes desean socavar las bases de la Universidad Católica, en especial".

ALUMNOS DE LA "U"

El presidente de la Federación de Centros de Alumnos de la Universidad de Chile, FECECH, Flavio Angelini, definió por su parte la razón de ser de los movimientos estudiantiles, que son para canalizar las inquietudes netamente del alumnado, y no para expresiones políticas contingentes.

"El derecho a disentir es básico, pero si con ello se lleva a coartar la libertad para estudiar, se debe entonces establecer un sistema, una organización o bien adoptar las medidas pertinentes para asegurar la paz en los claustros. Con esa paz se logra la formación integral, no con la violencia".

Agregó Angelini que, "siempre para el enfrentamiento se requieren dos. Ojalá no les brindemos esa otra parte a quienes desean esa violencia".

USACH

El nuevo vicepresidente del Consejo Superior Estudiantil de la Universidad de Santiago, Alberto Rojas, coincidió con el resto de los dirigentes juveniles entrevistados, para señalar que los verdaderos estudiantes no se dejarán arrastrar por dirigentes extremistas que sólo pretenden el desorden en las aulas, como se vio en décadas pasadas.

"Creo que el Estado de Emergencia es una medida ajustada a la necesidad de hoy en el país. Si se alcanza el consenso de construcción luego de esto, comenzaremos a ver resurgir a Chile".

Dueños de camiones

Con trabajo sobrepasaremos llamados a la indisciplina

Un llamado a sobrepasar con trabajo, valentía y profesionalismo los llamados a la violencia, efectuados por quienes están políticamente involucrados con países extranjeros, y que no les importa la vida de los chilenos, hizo ayer el presi-



Jorge Alvarez Agüero, presidente del Sindicato Nacional de Dueños de Camiones de Chile.

dente del Sindicato Nacional de Dueños de Camiones de Chile, Jorge Alvarez Agüero.

Manifestó que así como sus afiliados, la civilidad chilena también debe anteponerse a los malos propósitos, que sólo traerán la tragedia a nuestra población. "Bajo ningún pretexto debemos dar opción a la indisciplina colectiva", puntualizó.

Luego felicitó la acción del Gobierno, en especial, "la de nuestro Presidente de la República, que ha adoptado las medidas más adecuadas, las que deben mantenerse. La gente que hace llamados a paralizar actividades está preparada fuera del país. El 80 o el 90% de nuestra población está contraria a estos trastornos, que pueden llevarla a llorar sangre si no se piensa en las formas más adecuadas de evitar el caos que desean implantar los preparados en el extranjero".

"Nuestro profesionalismo, dijo, sobrepasará aquellos intentos de destrucción. Es por ello que pido a toda nuestra gente, desde Arica a Punta Arenas, que trabaje hoy y siempre con la misma responsabilidad acostumbrada, sin dejarse arrastrar por estos extremistas, que hasta destruyen nuestro patrimonio nacional".

También pidió a todos los chilenos meditar sobre las consecuencias de las acciones terroristas llevadas a cabo en los últimos días, que no sólo afectaron a diversas personas, sino que, "por esas cosas del destino, se produjeron en momentos en que el público era escaso en los lugares afectados. El daño pudo ser mucho mayor. Eso es lo que debemos evitar".



Juan Carlos González, presidente del Frente Juvenil de Unidad Nacional: "El Gobierno tiene el deber de mantener la paz en el país".



Flavio Angelini, presidente FECECH: "No nos podemos permitir, mediante la violencia, la libertad de estudiar".

Rechazan extremismo

Sindicalistas acogen petición de Fresno

Dirigentes sindicales acogieron plenamente el llamado del Arzobispo de Santiago, monseñor Juan Francisco Fresno, a dialogar para lograr un entendimiento y evitar la violencia.

Manuel Contreras, presidente del Frente de Organizaciones Autónomas, señaló que las palabras del Arzobispo coinciden con los planteamientos de los trabajadores moderados que quieren paz y tranquilidad en el cumplimiento de la etapa de transición hacia la democracia.

"El llamado comprende a moros y cristianos, por lo que debe ser acogido, tanto por la oposición como por el Gobierno", expresó el dirigente.

Añadió que "hay que deponer actitudes para evitar el caos y que no contra de las protestas si éstas son pacíficas, lo que no es el caso de hoy, tiene el apoyo de gente que no observa la vía pacífica".

"Frente al dramático llamado de monseñor Fresno", creo que es de importancia dejar constancia y testimonio público que, en general, los trabajadores lo acatamos, lo respetamos y lo compartimos en toda su profundidad. Federico Mujica, presidente de la Confederación de Empleados Particulares, añadió que el diálogo pacífico es la única alternativa viable para que en la brevedad produzcan realmente el reencuentro y se reanude la construcción política y económica que el país necesita.

Finalmente, el presidente de la Agrupación de Empleados Fiscales, Hernol Flores, manifestó que su posición, al igual que la de los dirigentes del sector, ha sido siempre pacifista y que repudia la violencia venga de donde venga.

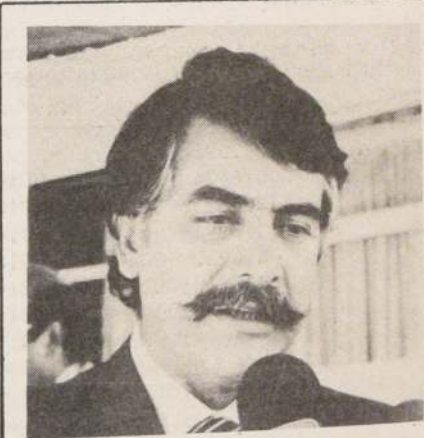

PROTECCIONISMO

El embajador Sebastián Alegria, jefe de la Misión Permanente de Chile en el Sistema Latinoamericano, SELA, dijo que Chile es un país muy conservador, que mantiene dicho organismo y que esta situación sería y colaboradora con la realización de acciones conjuntas en el área económica, que el país, criticó el creciente proteccionismo de los países industrializados, diciendo que no se explica cómo los países desarrollados se recuperarán de la crisis económica y podrán cumplir con las obligaciones si sus productos de exportación tienen un acceso adecuado a los mercados.

En América Central

Estados Unidos espera respaldo a su política

Estados Unidos espera que los países comprendan y respalden su política hacia América Central, declaró el director ejecutivo adjunto de la "Comisión Kissinger", Gerard Sutton, quien realizó una visita de 24 horas al país.

El personero se entrevistó ayer con el Ministro de Relaciones Exteriores, Jaime del Valle; con el vicecanciller, teniente general Sergio Covarrubias y sostuvo una reunión de trabajo con directores de las áreas políticas de la Cancillería.

"Estamos haciendo recorridos por varios países latinoamericanos y por Japón. Otros representantes van a Europa. Creo que hay mucho interés en todo el mundo por nuestra política hacia Centroamérica y queremos entendernos con todos los países amigos", señaló.

"Espero que todos los países del mundo entiendan nuestra política hacia América Central y nos respalden", indicó Sutton.



Gerard Sutton, director de la "Comisión Kissinger" para Centroamérica.

Beneficiará a mil 500 familias

Solución habitacional de emergencia para allegados

La solución habitacional de emergencia para mil 500 familias de la Región Metropolitana, cuya situación de pobreza extrema es de carácter grave, será implementada por el Gobierno en los próximos días, con la intención de urbanizarlos a esos núcleos.

Se informó ayer en conferencia de prensa el programa de la Vivienda, Miguel Angel Poduje, jefe de la Secretaría Regional de Planificación, y Marcelo Astoreca.

El programa viene a sumarse al programa anunciado por esa Secretaría de Estado, en el sentido de que se está en marcha un plan de postulación, que permite a las familias de menores recursos, que están afectadas por la situación de marginalidad habitacional, el acceso a una vivienda propia. Estos llamados permitirán que las familias del Gran Santiago puedan contar con su propia vivienda.

En marcha del programa extraordinario de vivienda para los 1.500 núcleos, estuvo motivada por el estudio de expertos en la materia de los antecedentes de las familias inscritas en los registros de allegados de los municipios capitalinos, lo que determinó la necesidad de un grupo que requiera de urgente solución a su problema habitacional.

El programa consistirá en la entrega de un sitio con urbanización, los que en un futuro cercano serán dotados de infraestructura sanitaria, a través del programa de saneamiento.

El programa de vivienda para los 1.500 núcleos, estuvo motivada por el estudio de expertos en la materia de los antecedentes de las familias inscritas en los registros de allegados de los municipios capitalinos, lo que determinó la necesidad de un grupo que requiera de urgente solución a su problema habitacional.

El programa consistirá en la entrega de un sitio con urbanización, los que en un futuro cercano serán dotados de infraestructura sanitaria, a través del programa de saneamiento.

El programa de vivienda para los 1.500 núcleos, estuvo motivada por el estudio de expertos en la materia de los antecedentes de las familias inscritas en los registros de allegados de los municipios capitalinos, lo que determinó la necesidad de un grupo que requiera de urgente solución a su problema habitacional.

El programa consistirá en la entrega de un sitio con urbanización, los que en un futuro cercano serán dotados de infraestructura sanitaria, a través del programa de saneamiento.

El programa de vivienda para los 1.500 núcleos, estuvo motivada por el estudio de expertos en la materia de los antecedentes de las familias inscritas en los registros de allegados de los municipios capitalinos, lo que determinó la necesidad de un grupo que requiera de urgente solución a su problema habitacional.

El programa consistirá en la entrega de un sitio con urbanización, los que en un futuro cercano serán dotados de infraestructura sanitaria, a través del programa de saneamiento.

El programa de vivienda para los 1.500 núcleos, estuvo motivada por el estudio de expertos en la materia de los antecedentes de las familias inscritas en los registros de allegados de los municipios capitalinos, lo que determinó la necesidad de un grupo que requiera de urgente solución a su problema habitacional.

El programa consistirá en la entrega de un sitio con urbanización, los que en un futuro cercano serán dotados de infraestructura sanitaria, a través del programa de saneamiento.

El programa de vivienda para los 1.500 núcleos, estuvo motivada por el estudio de expertos en la materia de los antecedentes de las familias inscritas en los registros de allegados de los municipios capitalinos, lo que determinó la necesidad de un grupo que requiera de urgente solución a su problema habitacional.

El programa consistirá en la entrega de un sitio con urbanización, los que en un futuro cercano serán dotados de infraestructura sanitaria, a través del programa de saneamiento.

El programa de vivienda para los 1.500 núcleos, estuvo motivada por el estudio de expertos en la materia de los antecedentes de las familias inscritas en los registros de allegados de los municipios capitalinos, lo que determinó la necesidad de un grupo que requiera de urgente solución a su problema habitacional.

El programa consistirá en la entrega de un sitio con urbanización, los que en un futuro cercano serán dotados de infraestructura sanitaria, a través del programa de saneamiento.

El programa de vivienda para los 1.500 núcleos, estuvo motivada por el estudio de expertos en la materia de los antecedentes de las familias inscritas en los registros de allegados de los municipios capitalinos, lo que determinó la necesidad de un grupo que requiera de urgente solución a su problema habitacional.

El programa consistirá en la entrega de un sitio con urbanización, los que en un futuro cercano serán dotados de infraestructura sanitaria, a través del programa de saneamiento.

El programa de vivienda para los 1.500 núcleos, estuvo motivada por el estudio de expertos en la materia de los antecedentes de las familias inscritas en los registros de allegados de los municipios capitalinos, lo que determinó la necesidad de un grupo que requiera de urgente solución a su problema habitacional.

El programa consistirá en la entrega de un sitio con urbanización, los que en un futuro cercano serán dotados de infraestructura sanitaria, a través del programa de saneamiento.

El programa de vivienda para los 1.500 núcleos, estuvo motivada por el estudio de expertos en la materia de los antecedentes de las familias inscritas en los registros de allegados de los municipios capitalinos, lo que determinó la necesidad de un grupo que requiera de urgente solución a su problema habitacional.

El programa consistirá en la entrega de un sitio con urbanización, los que en un futuro cercano serán dotados de infraestructura sanitaria, a través del programa de saneamiento.

El programa de vivienda para los 1.500 núcleos, estuvo motivada por el estudio de expertos en la materia de los antecedentes de las familias inscritas en los registros de allegados de los municipios capitalinos, lo que determinó la necesidad de un grupo que requiera de urgente solución a su problema habitacional.

El programa consistirá en la entrega de un sitio con urbanización, los que en un futuro cercano serán dotados de infraestructura sanitaria, a través del programa de saneamiento.

El programa de vivienda para los 1.500 núcleos, estuvo motivada por el estudio de expertos en la materia de los antecedentes de las familias inscritas en los registros de allegados de los municipios capitalinos, lo que determinó la necesidad de un grupo que requiera de urgente solución a su problema habitacional.

El programa consistirá en la entrega de un sitio con urbanización, los que en un futuro cercano serán dotados de infraestructura sanitaria, a través del programa de saneamiento.

El programa de vivienda para los 1.500 núcleos, estuvo motivada por el estudio de expertos en la materia de los antecedentes de las familias inscritas en los registros de allegados de los municipios capitalinos, lo que determinó la necesidad de un grupo que requiera de urgente solución a su problema habitacional.

implantado por el Banco Interamericano de Desarrollo, BID.

Para ello, el Ministerio de Vivienda abrirá en los próximos días un poder comprador de terrenos en la zona —aproximadamente 340 hectáreas—, en los que invertirá cerca de 35 millones de pesos.

Las familias beneficiadas viven en la actualidad de allegados principalmente en las comunas de Pudahuel, Conchalí y La Granja. Los listados de los núcleos seleccionados para esta alternativa adicional serán remitidos en los próximos días a los municipios, para que los beneficiados confirmen la aceptación o rechazo de esta opción. Si es que no se acepta este ofrecimiento, las personas podrán postular al nuevo sistema del Ministerio, vale decir, en el que se entregarán cinco mil casas.

Respecto a los registros de allegados en esta evaluación se comprobó la inscripción de 68.156 familias, de las que se han encuestado hasta el momento 53.595. Entre esa cifra se detectó un total de 9.229 inscripciones realizadas con direcciones y datos falsos.

COMPLETAR ANTECEDENTES

Al mismo tiempo, Astoreca dijo que el sistema de postulación para cinco mil viviendas considerará el ahorro, las condiciones sociales del grupo familiar y el número de cargas.

Se hará uso de las fichas CAS, actualmente utilizadas por los municipios para la asignación de los diferentes subsidios y programas de la red social.

Este sistema atenderá especialmente a aquellas familias que viven de allegados o en conventillos, abriéndose las inscripciones para postular en los SERVIU regionales y metropolitanos.

En la Región Metropolitana, en tanto, las personas podrán inscribirse en los municipios, en los registros de allegados, donde deberán completar los antecedentes, principalmente el monto del ahorro y la firma.



El Ministro subrogante de la Vivienda, Miguel Angel Poduje, y el jefe de SERPLAC, Marcelo Astoreca, dan a conocer el nuevo programa habitacional de emergencia para allegados y familias de extrema pobreza, que beneficiará en la Región Metropolitana a mil 500 núcleos.

DESARROLLOS TECNICOS S.A.

SOCIEDAD ANONIMA ABIERTA JUNTA EXTRAORDINARIA DE ACCIONISTAS

Por acuerdo del Directorio, cítase a Junta Extraordinaria de Accionistas de la Sociedad, la que tendrá lugar el día 28 de marzo de 1984, a las 12:30 horas, en Huérfanos 812 - 6° piso, de esta ciudad de Santiago.

El objeto de la Junta será tratar las siguientes materias:

- 1) Tratar sobre los Arts. de los estatutos números 16, referente a los acuerdos del Directorio, y 17 referente a la citación a Sesiones de Directorio,
- 2) Designación de Auditores Externos,
- 3) Remuneración del Directorio y
- 4) Designación del Directorio definitivo de la Sociedad.

Participación en la Junta:

Tendrán derecho a participar en esta Junta y ejercer sus derechos, a voz y voto, los titulares de acciones que se encuentren inscritos en el Registro de Accionistas con 5 días hábiles de anticipación a la fecha de celebración de la Junta. La calificación de poderes, si procede, se efectuará el día de la reunión.

EL PRESIDENTE

BANCO ESPAÑOL-CHILE

Organización Banco de Santander

SORTEO DE LETRAS DE CREDITO HIPOTECARIO

El día 22 de marzo de 1984 ante Notario Público de Santiago, don Arturo Carvajal Escobar, resultaron sorteadas las siguientes Letras Hipotecarias:

SERIE D-12 Emisión Octubre de 1982

CORTE 010 : 0002095
CORTE 100 : 0016824; 0016825; 0016827; 0016829; 0016831; 0016832;
0016833; 0016834; 0016835; 0016837; 0016838; 0016840;
0016842; 0016844; 0016845; 0016847; 0016849; 0016851;
0016852; 0016853; 0016855; 0016856; 0016858; 0016860;
0016862; 0016864; 0016866; 0016868; 0016870; 0016872;
0016873; 0016874; 0016875; 0016877; 0016879; 0016880;
0016882; 0016884; 0016885; 0016886; 0016887; 0016889;
0016890; 0016891; 0016892; 0016893; 0016894; 0016895;
0016896; 0016897; 0016899; 0016900; 0016901; 0016903;
0016904; 0016906; 0016907; 0016908; 0016909; 0016910;
0016911; 0016913; 0016914; 0016915; 0016916; 0016917;
0016918; 0016919; 0016920; 0016921; 0016922; 0016923;
0016924; 0016925; 0016926; 0016927; 0016928;

SERIE H-05 Emisión Octubre de 1981

CORTE 100 : 0000006; 0000008; 0000010; 0000013; 0000016; 0000018;
0000021; 0000023; 0000025; 0000027; 0000029; 0000031;
0000033; 0000035; 0000037; 0000039; 0000042; 0000045;
0000047; 0000050; 0000053; 0000056; 0000059; 0000062;
0000072; 0000074; 0000077; 0000079; 0000081; 0000083;
0000085; 0000087; 0000089; 0000094; 0000098; 0000101;
0000105; 0000109;

SERIE A-08 Emisión Enero de 1980

CORTE 010 : 0000009;
CORTE 100 : 0000034.-

SERIE B-00 Emisión Enero de 1980

CORTE 050 : 0000315.-

NOTA

De acuerdo a las normas vigentes, los tenedores de estas Letras Hipotecarias sorteadas recibirán rescate de las mismas a su valor par en Unidades de Fomento. Las sumas respectivas se encontrarán a su disposición en las oficinas del Banco Español-Chile, calle Agustinas N° 920, a partir del día 02 de abril de 1984.

PRINCE OF WALES COUNTRY CLUB SOCIEDAD ANONIMA INMOBILIARIA

Por acuerdo del Directorio, en virtud de lo dispuesto en el Artículo 14 de los Estatutos, cítase a los señores accionistas poseedores de Acciones Ordinarias y Preferidas a Junta General Ordinaria de Accionistas para el viernes 13 de abril de 1984 a las 19.00 horas en la Sede de la Sociedad, Las Arañas 1901, Santiago, con el siguiente objeto:

- a) Pronunciarse sobre la Memoria y Balance correspondiente al ejercicio terminado al 31 de diciembre de 1983;
- b) Designación de Auditores Externos;
- c) Nombrar dos Inspectores de Cuenta Titulares y dos Suplentes;
- d) Designación de diario de circulación nacional para la publicación del Balance anual;
- e) Designación de tres accionistas para firmar el acta correspondiente conjuntamente con el Presidente y Secretario; y
- f) Tratar todo otro asunto relacionado con las actividades sociales durante el ejercicio.

El Balance del ejercicio terminado el 31 de diciembre de 1983 se publica en el Diario La Nación de Santiago el día 30 de marzo de 1984.

Se hace presente que, de acuerdo con lo establecido por el Artículo 75 de la Ley 18.046, la Sociedad ha sido autorizada, mediante Resolución Exenta N° 007, de fecha 1° de febrero de 1983, de la Superintendencia de Valores y Seguros, de eliminar el envío de la Memoria y Balance correspondiente al ejercicio terminado el 31 de diciembre de 1983 a los accionistas que figuren inscritos en el Registro.

Sin perjuicio de lo anterior, se dispone de un número suficiente de copias de la Memoria y Balance del ejercicio 1983 en las oficinas de la Sociedad, ubicada en calle Las Arañas 1901, La Reina, para la consulta de aquellos accionistas que así lo soliciten.

Participación en la Junta y Clasificación de Poderes

Podrán participar en esta Junta los titulares inscritos en el Registro de Accionistas con 5 días hábiles de anticipación a la fecha de celebración de la misma.

La calificación de poderes, si procede, se realizará el mismo día de celebración de la Junta.

ERNESTO MAGUIRE
Gerente

REGINALD STOCKINS
Presidente

COMPAÑIA QUIMICA METALURGICA QUIMETAL S.A.

Y SUBSIDIARIAS

Autorizado por resolución de la Superintendencia de S.A. N° 83 del 17 de diciembre de 1973 modificado por resolución N° 214-c del 25 de junio de 1976 modificado por resolución N° 301 del 27 de diciembre de 1977.

Capital Autorizado y Pagado: \$ 103.887.000

BALANCES GENERALES CONSOLIDADOS AL 31 DE DICIEMBRE DE 1983 Y 1982

DIRECTORIO

Presidente: Hans Hanke Altmann
Vicepresidente: Jorge Swett Madge
Directores: James O'Shea Wilson
Juan Rassmuss Echecopar
Andreas Hanke Wutscheck

		1983	1982			1983	1982
		\$	\$			\$	\$
ACTIVOS				PASIVOS			
CIRCULANTE				CIRCULANTE			
Disponibles		1.230.183	316.892	Dividendos por Pagar		23.925	29.349
Depósitos a Plazo		-	680.494	Cuentas por Pagar		4.080	16.349
Documentos y Cuentas por Cobrar a Empresas Relacionadas		198.864	299.400	Acreeedores Varios		16.349	80.000
Impuestos por Recuperar		414.323	356.613	Documentos y Cuentas por Pagar a Empresas Relacionadas		81.845	80.000
Total Activo Circulante		1.843.370	1.653.399	Provisiones		80.000	17.500
				Retenciones		17.500	23.699
OTROS ACTIVOS				Total Pasivo Circulante		223.699	237.297
Inversiones en Empresas Relacionadas		8.754.000	9.083.290	LARGO PLAZO			
Inversiones en Otras Sociedades		25.676.578	-	Documentos y Cuentas por Pagar a Empresas Relacionadas		8.295.166	8.295.166
Documentos y Cuentas por Cobrar a Empresas Relacionadas		34.430.579	9.083.291	Provisiones por Pérdidas Adicionales en Empresas Relacionadas		-	36.224.858
Total Otros Activos				Total Pasivo a Largo Plazo		8.295.166	44.520.024
TOTAL ACTIVOS		36.273.949	10.736.690	PATRIMONIO			
				Capital Pagado		103.887.000	103.887.000
				Otras Reservas		135.894.649	135.894.649
				Reserva Futuros Aumentos de Capital		26.076.243	26.076.243
				Pérdidas Acumuladas		(273.802.294)	(1.486.315.837)
				Utilidad (Pérdida) del Ejercicio		35.699.486	(272.315.837)
				Total Patrimonio		27.755.084	(34.028.024)
				TOTAL PASIVOS Y PATRIMONIO		36.273.949	10.736.690

Las Notas 1 al 13 forman parte integral de estos estados financieros

ESTADO DE RESULTADOS

Por los ejercicios terminados al 31 de Diciembre de 1983 y 1982

	1983	1982
	\$	\$
RESULTADOS OPERACIONALES		
Ingresos de la operación:		
Utilidad (Pérdida) en Empresas Relacionadas	-	(235.763.925)
Ingresos de Explotación	1.192.190	-
Margen de Explotación	1.192.190	(235.763.925)
Gastos de Administración y Ventas	(1.266.402)	(1.395.129)
Resultado Operacional	(74.212)	(237.159.054)
RESULTADOS NO OPERACIONALES		
Ingresos Financieros	-	1.130.325
Otros Ingresos fuera de la Explotación	-	12.885
Provisión y Reversión Provisión por Pérdidas Adicionales Empresas Relacionadas	29.284.445	(36.224.858)
Corrección Monetaria	6.489.253	(75.135)
Resultado No Operacional	35.773.698	(35.156.783)
RESULTADO ANTES DE IMPUESTO A LA RENTA	35.699.486	(272.315.837)
Impuesto a la Renta	-	-
Utilidad (Pérdida) Consolidada	35.699.486	(272.315.837)
Interés Minoritario	-	-
Utilidad (Pérdida) Líquida	35.699.486	(272.315.837)
UTILIDAD (PERDIDA) DEL EJERCICIO	35.699.486	(272.315.837)

Las Notas 1 al 13 forman parte integral de estos estados financieros

ESTADO DE CAMBIOS EN LA POSICION FINANCIERA

Por los ejercicios terminados al 31 de Diciembre de 1983 y 1982

	1983
	\$
FUENTES DE FONDOS	
FONDOS PROVENIENTES DE OPERACIONES	
Utilidad (Pérdida) del Ejercicio	35.699.486
Más (menos) Cargos (abonos) que no representan movimiento de fondos:	
Provisión por Pérdidas Adicionales en Subsidiarias	(29.284.445)
Pérdida devengada en Inversiones Permanentes en Empresas Relacionadas	(6.576.695)
Corrección Monetaria Neta	(161.654)
TOTAL FONDOS DE OPERACIONES	
OTRAS FUENTES DE FONDOS	
Aportes Futuros Aumentos de Capital	26.076.243
TOTAL FONDOS NO OPERACIONALES	26.076.243
TOTAL FUENTES DE FONDOS	25.914.589
USOS DE FONDOS	
Créditos a Largo Plazo a Empresas Relacionadas	25.676.578
TOTAL USOS DE FONDOS	25.676.578
AUMENTO (DISMINUCION) DEL CAPITAL DE TRABAJO	238.011

COMPANÍA QUÍMICA METALÚRGICA QUIMETAL S.A. Y SUBSIDIARIAS

VARIACIONES EN LOS COMPONENTES DEL CAPITAL DE TRABAJO

Por los ejercicios terminados al
31 de Diciembre de 1983 y 1982

	1983 \$	1982 \$
CIRCULANTE: Aumentos (Disminu- ciones)		
Capital	924.266	(65.457)
Depósitos a Plazo	(655.824)	(2.952.823)
Cuentas por Cobrar	(100.536)	299.400
Cuentas Relacionadas	57.710	126.519
Cuentas por Recuperar	-	(-14.504)
Cuentas Pagadas por Anticipado	225.616	(2.606.865)
VARIACION ACTIVO CIRCULANTE		
	12.395	1.272.860
CIRCULANTE: (Aumentos) Dis- minuciones		
Cuentas por Pagar	5.670	5.919
Cuentas por Pagar	(4.080)	-
Cuentas Varios	70.618	(88.183)
Cuentas y Cuentas por Pagar	(81.845)	1.333.638
Cuentas Relacionadas	19.369	41.649
Cuentas	2.663	(20.163)
VARIACION PASIVO CIRCULANTE		
	12.395	1.272.860
(DISMINUCION) DEL CAPITAL		
	238.011	(1.334.005)

Las Notas 1 al 13 forman parte integral de
estos estados financieros

NOTAS A LOS ESTADOS FINANCIEROS

INSCRIPCION EN EL REGISTRO DE VALORES

La sociedad se encuentra inscrita en el Registro de Valo-
res el N°0232 y, por lo tanto, bajo la fiscalización
de la Superintendencia de Valores y Seguros.

RESUMEN DE CRITERIOS CONTABLES

Los estados financieros consolidados de la Compañía Quí-
mica y Metalúrgica "Quimetal S.A." han sido preparados de
acuerdo con principios de contabilidad generalmente acep-
tados y con instrucciones de la Superintendencia de Valo-
res y Seguros e incluyen, por lo tanto, los saldos de los
estados financieros y económicos de las empresas filiales
a consolidación (Nota 3).

Los saldos entre las empresas filiales consolida-
das, como asimismo las utilidades no realizadas, han si-
do eliminados al consolidar los estados financieros.

Los estados financieros incluyen los saldos de la siguien-
te empresa filial:

	Giro	Participación
Quimetal International Corp.	Inversiones	100% 100%

Los estados financieros se han corregido monetariamente
para la base de considerar el deterioro del poder ad-
quisitivo de la moneda ocurrido en los respectivos ejer-
cicios.

Los activos y pasivos no monetarios, el capital propio
y las cuentas de resultados se presentan en moneda equi-
valente al 31 de Diciembre de 1983.

Para efectos de comparación, los estados financieros del
ejercicio anterior, se presentan actualizados en un 23.7%
(Instituto Nacional de Estadísticas).

c) Activos y Pasivos en Moneda Extranjera

Se presentan al tipo de cambio vigente al cierre del ejer-
cicio de \$ 87,54 por dólar. (\$ 73,43 en 1982).

d) Depósitos a Plazo

Los depósitos a plazo de la filial Quimetal International
Corp. se presentan al valor de la inversión más los intere-
ses devengados a la fecha de cierre del ejercicio 1982.

e) Inversiones Permanentes en Otras Empresas

La inversión en Quimetal Ltda. C.P.A., se presenta a valor
de \$ 1 por tener esta Patrimonio negativo.

f) Indemnización por Años de Servicio

La Sociedad no ha efectuado provisión por este concepto
por no tener pactado dicho beneficio con su personal.

NOTA 3 - CAMBIO EN LA ENTIDAD INFORMANTE

Los estados financieros consolidados al 31 de Diciembre de
1983, preparados según lo descrito en la Nota 2 a), consi-
deran los saldos de la subsidiaria Quimetal International
Corp. únicamente de la cual la Sociedad posee el 100% del
capital social.

Los estados financieros consolidados al 31 de Diciembre de 1982, en
cambio incluían los saldos de las siguientes empresas filiales.

Sociedad	Giro	% Participación 1982
Química Metalúrgica Ltda. C.P.A.	Productos Químicos	98,99%
Quimetal International Corp.	Inversiones	100,00%

A su vez, los estados financieros al 31 de Diciembre de 1982 de Quí-
mica y Metalúrgica Ltda. C.P.A. incluían los saldos de sus subsidia-
rias, según el siguiente detalle:

Empresa	Giro	% Participación 1982
Desarrollo Agro-In- dustrial Ltda.	Inversiones	100%
Soc.Metalúrgica Tala- bre Ltda.	Sociedad Gestora	99%
Soc.Metalúrgica Tala- bre Ltda. y Cía. C.P.A.	Tratamiento de Con- centrados y Mine- rales	99,61%

El motivo de la presente exclusión de la Subsidiaria Química y Me-
talúrgica Ltda. C.P.A. y sus filiales en los estados financieros
consolidados al 31 de Diciembre de 1983 y 1982 obedece a la discon-
tinuación de la aplicación del método de valorización de inversio-
nes denominadas Valor Patrimonial Proporcional, por registrar di-
cha empresa patrimonio negativo a dicha fecha y por no existir obli-
gación de prestarle respaldo adicional a su filial (Nota 7).

NOTA 4 - CORRECCION MONETARIA

A continuación se resume la formación del saldo de la cuenta
Corrección Monetaria, determinado según lo descrito en Nota
2 b):

	1983 \$	1982 \$
Actualización del Capital Propio Fi- nanciero	(6.295.774)	39.094.720
Actualización de Activos no Moneta- rios	(1.733.223)	(40.212.391)
Actualización de Pasivos no Moneta- rios	1.589.292	1.382.528
Actualización de Cuentas de Resultado	(49.548)	(189.721)
Cargo (abono) Neto a Resultados	(6.489.253)	75.136

(CONTINUA)

COMPANHIA QUIMICA METALURGICA QUIMETAL S.A. Y SUBSIDIARIAS

NOTA 5 - INVERSIONES PERMANENTES

La inversión en Quimetal C.P.A. se presenta a valor de \$1 por tener esta Patrimonio negativo, según lo descrito en Nota 2 e).

El detalle de inversiones en empresas relacionadas y en otras sociedades se presenta en el Estado Complementario adjunto, "Estado de Inversiones Permanentes".

ESTADO DE INVERSIONES PERMANENTES

AL 31 DE DICIEMBRE DE 1983 Y 1982

	Porcentaje de Participación		Patrimonio de la Sociedad		Valor Contable de la Inversión		Resultado del Ejercicio	
	1983	1982	1983	1982	1983	1982	1983	1982
Quimetal Ltda. C.P.A.	98,99%	98,99%	(83.557.800)	(36.224.854)	1	1	(72.750.191)	(271.988.782)
					1	1		
					=====	=====		

NOTA 6 - IMPUESTO A LA RENTA

La Sociedad matriz no constituyó provisión por este concepto en ambos ejercicios, debido a que registra base imponible negativa.

La filial Quimetal International Corp. hizo otro tanto, al no registrar rentas de fuentes chilenas.

Por este motivo en 1983 no se efectuaron Pagos Provisionales Mensuales. En 1982 los Pagos Provisionales Mensuales ascendieron a \$ 3.770 y se presentan en el Activo Circulante, bajo el rubro Impuestos por Recuperar.

Hacemos presente que de acuerdo a las nuevas disposiciones legales vigentes, las pérdidas de ejercicios anteriores deducibles de futuras utilidades afectas al Impuesto Tasa Adicional, no tendrán aplicación a contar del año comercial 1986, por eliminarse este impuesto.

En cuanto a las pérdidas anteriores deducibles de la base imponible del Impuesto de Primera Categoría, no tendrán plazo de prescripción.

NOTA 7 - PROVISION POR PERDIDAS ADICIONALES EN EMPRESAS RELACIONADAS

La Sociedad cargó a los resultados del ejercicio terminado al 31 de Diciembre de 1982 con abono a pasivos de largo plazo \$ 36.224.858 equivalentes a la proporción que le corresponde en el patrimonio negativo de su filial Quimetal Ltda. C.P.A. El propósito de reconocer en su pasivo esa proporción del patrimonio negativo de su filial, estuvo originado en el compromiso - aunque no formalizado - de la Sociedad Matriz de prestar respaldo adicional a Quimetal Ltda. C.P.A.

Al respecto y como se indica en la Nota 5 la inversión en Quimetal Ltda. C.P.A. fue valorizada en \$ 1 al discontinuarse la aplicación del Método de Participación Proporcional (V.P.P.) por haberse registrado en esta última un patrimonio negativo.

Al 31 de Diciembre de 1983 la Sociedad reversó con abono a los resultados del ejercicio \$ 29.284.445 correspondiente

d) Cambios en el Patrimonio

El movimiento de las cuentas de Capital y Reservas durante los ejercicios terminados al 31 de Diciembre de 1983 y 1982 ha sido el siguiente:

	Capital Pagado	Otras Reservas	Déficit Acum. durante el Período de Desarrollo	Reserva Futuros Dividendos	Utilidades Acumuladas	Pérdidas Acumuladas	Resultado del Ejercicio	Total
	\$	\$	\$	\$	\$	\$	\$	\$
Saldos Históricos al 31.12.81	69.993.000	101.858.750	(12.828.053)	317.706	19.575.367	-	(20.894.459)	158.022.311
Distribución Resultados del Ejercicio	-	-	-	(317.706)	(19.575.367)	(1.001.386)	20.894.459	-
Traspaso Déficit Acumulado en Subsidiarias	-	(12.828.053)	12.828.053	-	-	-	-	-
Ajuste al Valor Patrimonial de Inversiones en Subsid.	-	3.012.832	-	-	-	-	-	3.012.832
Revalorización Capital Propio	13.998.600	17.806.139	-	-	-	(200.277)	-	31.604.462
Ajuste Valor Nominal de Acciones	(12.600)	12.600	-	-	-	-	(220.142.148)	(220.142.148)
Pérdida del Ejercicio	-	-	-	-	-	-	-	-
Saldos Históricos al 31.12.82	83.979.000	109.862.268	-	-	-	(1.201.663)	(220.142.148)	(27.502.543)
Actualización 23.7% (Nota 2 b)	19.908.000	26.032.381	-	-	-	(284.794)	(52.173.689)	(6.518.102)
Saldos Actualizados al 31.12.83	103.887.000	135.894.649	-	-	-	(1.486.457)	(272.315.837)	(34.020.645)
Saldos Históricos al 31.12.82	83.979.000	109.862.268	-	-	-	(1.201.663)	(220.142.148)	(27.502.543)
Distribución Resultados del Ejercicio	-	-	-	-	-	(220.142.148)	220.142.148	-
Aportes para Futuros Aumentos de Capital	-	25.853.915	-	-	-	-	-	25.853.915
Revalorización Capital Propio	19.903.023	26.259.686	-	-	-	(52.458.483)	-	(6.295.774)
Ajuste Valor Nominal de Acciones	4.977	(4.977)	-	-	-	-	35.699.486	35.699.486
Utilidad del Ejercicio	-	-	-	-	-	-	-	-
Saldos al 31.12.83	103.887.000	161.970.892	-	-	-	(273.802.294)	35.699.486	27.755.084

a la provisión por pérdidas adicionales contabilizada al 31 de Diciembre de 1982, debido a que la filial Quimetal Metalúrgica Ltda. C.P.A. suscribió un convenio de pago con el Banco Nacional limitando definitivamente el alcance del respaldo de prestar a la filial. (Nota 13).

NOTA 8 - PATRIMONIO

a) Capital Pagado

A partir del ejercicio 1981 y de acuerdo con el art. 10 de la Ley 18.046 se asignó al capital pagado el monto proporcional correspondiente a la revalorización del capital propio, quedando representado por 6.300.000 acciones de \$ 16,49 cada una en 1982).

b) Otras Reservas

El saldo de esta cuenta está formado por:

1) Mayor Valor de Inversiones en Subsidiarias

La aplicación del Método del Valor Patrimonial Proporcional, en el ejercicio terminado al 31 de Diciembre de 1981 y anteriores determinó un Mayor Valor de Inversiones en Subsidiarias, ascendente a \$ 92.126.837 (\$ 92.126.837 en 1982) por la inversión en Quimetal Metalúrgica Ltda. C.P.A. y Quimetal International Corp.

2) Reservas de Revalorización

Se incluyen también bajo el rubro Otras Reservas, las siguientes reservas de revalorización:

	1983	1982
	\$	\$
Reservas de Revalorización	43.757.203	43.757.203
Reserva por Ajuste Valor Nominal Acciones	10.609	15.586
	43.767.812	43.772.789

3) Aportes Futuros Aumentos de Capital

El rubro Otras Reservas incluye, además, aportes a cuenta de Futuros Aumentos de Capital, según el siguiente detalle:

	\$
Aportes Noviembre/83	17.324.529
Aportes Diciembre/83	8.751.714
	26.076.243

c) Déficit Acumulado durante el Período de Desarrollo

De acuerdo con instrucciones de la Superintendencia de Valores y Seguros, en el ejercicio 1981 la Sociedad registró con cargo a las cuentas Patrimoniales bajo el rubro "Déficit Acumulado durante el Período de Desarrollo" la suma de \$ 19.041.962 que corresponde a la participación de la empresa en los gastos de Organización y Puesta en Marcha incurridos por la filial "Sociedad Metalúrgica Talabre y Cía. C.P.A.", Subsidiaria de Química y Metalúrgica Ltda. C.P.A.

En el ejercicio 1982 dicho déficit fue traspasado al rubro Otras Reservas, disminuyendo así el Mayor Valor de Inversión en Subsidiaria originado en ejercicios anteriores por la inversión en "Química y Metalúrgica Ltda. C.P.A."

COMPANÍA QUÍMICA METALÚRGICA QUIMETAL S.A. Y SUBSIDIARIAS

ACTIVOS Y PASIVOS EN MONEDA EXTRANJERA

Saldos de Activos en moneda extranjera incluidos en Estados financieros al 31 de Diciembre de 1983 y corresponden al siguiente detalle:

Moneda	Variación % del tipo de Cambio en el Ejercicio	1983 \$	1982 \$
US\$	19,22	1.209.361	244.725
US\$	19,22	-	550.116
US\$	19,22	8.754.000	7.343.000
US\$	19,22	16.349	27.120

TRANSACCIONES CON ENTIDADES RELACIONADAS

Entre los ejercicios 1983 y 1982 no se efectuaron transacciones con entidades relacionadas.

El Activo Circulante se incluyen \$ 198.864 (\$ 299.400 en 1982), en Otros Activos \$ 25.676.578 (\$ - en 1982), en el Activo Circulante \$ 81.845 (\$ - en 1982) y en Pasivo a Largo Plazo \$ 8.295.166 (\$ 8.295.166 en 1982) que corresponden a operaciones en cuenta corriente y créditos con las siguientes entidades relacionadas:

	Saldo en Cta. Cte.	
	1983 \$	1982 \$
Activo Circulante		
Compañía Metalúrgica Talabre		
C.P.A.	198.864	-
Compañía Metalúrgica Ltda. C.P.A.	-	299.400
	198.864	299.400
Otros Activos		
Compañía Metalúrgica Ltda.	25.676.578	-
Activo Circulante		
Compañía Metalúrgica Ltda.	81.845	-
Pasivo a Largo Plazo		
Compañía Metalúrgica Ltda.	8.295.166	8.295.166

Los saldos incluidos en el Activo Circulante y Pasivo Circulante corresponden a saldos en cuenta corriente no provenientes de operaciones comerciales.

El saldo presentado en el rubro Otros Activos \$ 25.676.578, corresponde a créditos otorgados durante los meses de Noviembre y Diciembre de 1983 a la filial Química y Metalúrgica S.A., a objeto de aumentar el capital de la subsidia-

Los créditos se reajustan en base a la variación de la Unidad Monetaria (U.F.) hasta el mes de Mayo de 1984. A contar desde la fecha los créditos señalados devengarán un interés máximo anual, calculado sobre el capital reajustado hasta el momento en que se formalice el aumento del capital social de la filial.

El saldo a Largo Plazo por \$ 8.295.166 (\$ 8.295.166 en 1982) corresponde al crédito concedido por la filial Química y Metalúrgica Ltda. C.P.A., con la que no se ha pactado un plazo de vencimiento, devengándose solamente los reajustes según la variación del Índice de Precios al Consumidor (IPC) desde la fecha de su otorgamiento.

REMUNERACIONES DEL DIRECTORIO

Las remuneraciones del Directorio ascienden a \$ 38.545 en 1983 y se descomponen como sigue:

	1983 \$	1982 \$
Remuneración por Asistencia	38.545	162.477

NOTA 12 - TRANSACCIONES DE ACCIONES

Las transacciones de acciones efectuadas por el Presidente, Directores, Gerentes, Inspectores de Cuentas y Accionistas principales fueron las siguientes:

Nombre	Posición	Venta/Compra	1983	1982
Hans Hanke	Presidente	Venta	-	30.450
Tomás Hanke	Accionista	Compra	-	30.450

NOTA 13 - HECHOS POSTERIORES

Con fecha 19 de Enero de 1984 la filial Química y Metalúrgica Ltda. C.P.A. suscribió un convenio de pago con el Banco Nacional, mediante el cual:

- Se consolida el pasivo de Quimetal Ltda. C.P.A. en favor del Banco Nacional y American Express, vigente al 31 de Octubre de 1983 y ascendente a \$ 72.478.315 en moneda nacional, US\$ 204.446 de créditos de pre y post embarque y cartas de crédito de importación por US\$ 27.148 y £ 18.885 y D.M. 837 y crédito Acuerdo 1196 por MUS\$ 65.000. Estos pasivos se cancelarán en moneda nacional, a 8 años plazo con 4 años de gracia y con un interés equivalente a un 110% de la tasa de captación del banco, con un tope de U.F. + 8% anual.
- Quimetal Ltda. C.P.A. asume pasivos de su filial Sometal Ltda. C.P.A. ascendente a 38.781 U.F. en favor del Banco Nacional comprometiéndose a pagarlos, destinando para ello las utilidades netas, si las hubiere, en los próximos 10 años, y en el siguiente orden de prelación:
 - Durante los primeros 4 años de vigencia del convenio, al pago de la deuda asumida de Sometal Ltda. C.P.A. por 38.781.35 U.F.
 - Durante los 4 años subsiguientes, a reducir el pasivo bancario de Quimetal Ltda. C.P.A., vigente a la fecha del convenio, reduciéndolo a un máximo de 29.000 U.F.
 - Alcanzado el nivel de endeudamiento definido de 29.000 U.F., los excedentes se destinarán a cancelar la deuda asumida de Sometal Ltda. y Cía. C.P.A.
 - Los excedentes de los años 9 y 10 se imputarán prioritariamente al abono de la deuda de Sometal Ltda. y Cía. C.P.A. asumida por Quimetal Ltda. C.P.A. y si existiere un saldo impago al décimo año, éste se entenderá extinguido de pleno derecho.

Sin perjuicio de lo anterior, los créditos que se obtengan de corto plazo para capital de trabajo, gozarán de prioridad en el pago.

- La administración y el uso de la razón social Quimetal Ltda. C.P.A. y de la Sociedad gestora Química y Metalúrgica Ltda. se llevará a cabo por personas de la confianza del Banco Nacional. La administración y uso de la razón social de la sociedad matriz "Compañía Química y Metalúrgica Quimetal S.A." corresponde a un directorio integrado por personas de la confianza del Banco.
- Quimetal S.A. adquiere el compromiso en elevar su capital y ésta a su vez el capital social de su filial Quimetal Ltda. C.P.A., mediante la emisión de acciones de pago por un mínimo del equivalente en \$ 25.200.000.
- Quimetal Ltda. C.P.A. y su filial "Desarrollo Agroindustrial Ltda." darán en pago 1.341.222 acciones de Electricidad S.A. prendadas al Banco Nacional por deudas de Sometal Ltda. y Cía. C.P.A., según el valor de cotización bursátil de estas acciones.

Por otra parte, si hubiere acuerdo en el precio, Quimetal Ltda. C.P.A., dará en pago al Banco Nacional el inmueble ubicado en la Comuna de Quilicura, por deudas de Sometal Ltda. y Cía. C.P.A., hipotecado al Banco Nacional.

(CONTINUA)

12 índices económicos

Santiago de Chile,
Martes 27 de Marzo de 1984

LA NACIÓN

Valor dólar

Bancos	Comprador \$	Bancos	Vendedor \$
Sudameris	87,78	Sudameris	89,06
Of America	88,10	Of America	89,10
Santiago	87,95	Santiago	89,05
Casas de Cambio			
Villalonga	88,00	Villalonga	89,00
Exprinter	88,10	Exprinter	89,00
Steinsapir	88,10	Steinsapir	89,00
Dólar Preferencial		\$:	73,52
Valor dólar Acdo. 1547-18		\$:	88,18
Banco Central		\$:	88,44
Valor dólar promedio INDICE ●		\$:	88,44

● Corresponde a observaciones en las 7 Instituciones Financieras con mayores colocaciones en Moneda Extranjera.

Indicadores básicos

	1º Dic. 79 31 Marz. 80 \$	1º Abr. 80 30 Sept. 80 \$	17 Ago. 80 \$
Asignación Familiar	286,40	309,31	485,00
Asignación Movilización	255,43	275,88	431,00
Asignación Colación	312,61	337,62	460,71
Ingreso Mínimo de Referencia			5.185,71
Subsidio del Empl. Mínimo	1.200,00	1.300,00	
Salario Imponible Agríc.	2.958,28	3.194,92	
Mín. Imp. Casa Part.	2.638,14	2.847,03	
Sueldo Vital			
Sueldo o Salario Mínimo			
Valor provisional cuota de ahorro (11-3-84 al 10-4-84)			
Valor provisional cuota reajutable (1 al 31-3-84)			
Unidad Tributaria: (Marzo)			
Unidad de Fomento al 27-3-84			
Interés máximo corriente operaciones No Reajustables (anual)			
Interés máximo corriente operaciones Reajustables (anual)			

● Sector Privado y Público que negocian colectivamente.
□ Sector Público que no negocia colectivamente.

Bonos CAR

	Valor Par 27-3-84	28-3-84
Serie "E"	19.936076	19.938477
Serie "F"	4.654824	4.655384

Fuente: Bolsa de Comercio de Stgo.

Resumen bursátil

	(26-3-84)
Instrumentos de Renta Fija	\$ 1.467.826.462
Instrumentos de Intermediación Financiera	56.759.644
Acciones	7.458.674
Total General	\$ 1.532.044.780

	Indice	Var.
IGPA (Indice General de Precios de Acciones)	68,99	
IPSA (Indice de Precios Selectivos de Acciones)	114,18	

Fuente: Bolsa de Comercio de Santiago

COMPANIA QUIMICA METALURGICA QUIMETAL S.A. Y SUBSIDIARIAS (CONCLUSION)

Las operaciones de dación en pago de las acciones y del inmueble deberá finiquitarse en un plazo de 180 días contados desde la fecha del convenio, si esto no ocurriere

ADOLFO LATORRE SUBERCASEAUX
Gerente General

GILBERTO VALLEJOS CACERES
Contador

CERTIFICADO DE LOS INSPECTORES DE CUENTAS

Hemos revisado el presente balance encontrando sus saldos conforme con el libro mayor

DANILO GARAFULIC S.
Titular

MAX BURR RODRIGUEZ
Suplente

Humphreys y Cia.
Member Firm

Touche Ross International

INFORME DE LOS AUDITORES INDEPENDIENTES

A los Sres. Presidente y Directores
CIA. QUIMICA METALURGICA "QUIMETAL S.A." Y SUBSIDIARIAS

- Hemos examinado los balances generales de CIA. QUIMICA METALURGICA "QUIMETAL S.A." Y SUBSIDIARIAS al 31 de Diciembre de 1983 y 1982 y los estados de resultados y de cambios en la posición financiera por los años terminados en dichas fechas. Nuestros exámenes fueron practicados de acuerdo con normas de auditoría generalmente aceptadas e incluyeron, por lo tanto, comprobaciones parciales de la contabilidad y la aplicación de otros procedimientos de auditoría en la medida que consideramos necesario en las circunstancias.
- Los estados financieros consolidados al 31 de Diciembre de 1982 de CIA. QUIMICA METALURGICA "QUIMETAL S.A." Y SUBSIDIARIAS incluían los valores de sus inversiones en las empresas Química Metalúrgica Ltda. C.P.A., Quimetal International Corp. y las partes proporcionales de las inversiones en Desarrollo Agro-Industrial Ltda., Sociedad Metalúrgica Talabre Ltda. y Sociedad Metalúrgica Talabre Ltda. y Cía. C.P.A. pertenecientes a Química Metalúrgica Ltda. C.P.A. Sobre dichos estados financieros consolidados emitimos oportunamente nuestra opinión sin salvedades.
- En los estados financieros consolidados al 31 de Diciembre de 1983 de CIA. QUIMICA METALURGICA "QUIMETAL S.A." Y SUBSIDIARIAS, en cambio, se ha excluido la inversión en Química Metalúrgica Ltda. C.P.A. y sus filiales, por tener dichas empresas patrimonios negativos a la fecha señalada, según explica en la Nota N°3. En consecuencia y para efectos de comparación las cifras relativas a los estados financieros al 31 de Diciembre de 1982 han sido ahora ajustadas para reflejar la exclusión hecha al 31 de Diciembre de 1983 de que dichos ajustes modifiquen la opinión que primitivamente emitimos sobre los estados financieros anteriores.

DIARIAS, en cambio, se ha excluido la inversión en Química Metalúrgica Ltda. C.P.A. y sus filiales, por tener dichas empresas patrimonios negativos a la fecha señalada, según explica en la Nota N°3. En consecuencia y para efectos de comparación las cifras relativas a los estados financieros al 31 de Diciembre de 1982 han sido ahora ajustadas para reflejar la exclusión hecha al 31 de Diciembre de 1983 de que dichos ajustes modifiquen la opinión que primitivamente emitimos sobre los estados financieros anteriores.

- En nuestra opinión, los estados financieros mencionados presentan razonablemente la situación financiera de CIA. QUIMICA METALURGICA "QUIMETAL S.A." Y SUBSIDIARIAS al 31 de Diciembre de 1983 y 1982 y los resultados de sus operaciones y los cambios en su posición financiera por los años terminados en dichas fechas, de acuerdo con principios contables generalmente aceptados y normas impartidas por la Superintendencia de Valores y Seguros, aplicados sobre bases uniformes, excepto por el cambio en la entidad informante (Nota 3), cambio con el cual concordamos.

PATRICIO DA FORNO TAJAN

HUMPHREYS Y CIA.
TOUCHE ROSS INTERNATIONAL

Santiago, Marzo 15 de 1984

Repercusión social de la deuda en asamblea del BID

inaugurada XXV reunión anual del Banco Interamericano de Desarrollo en Montevideo

DEL ESTE, URUGUAY, 26

El endeudamiento de los países latinoamericanos y su repercusión en lo social centraron la atención de la asamblea del Banco Interamericano de Desarrollo (BID), que quedó instalada hoy en Montevideo.

El BID, organismo de los países de América Latina y el Caribe, se reúne anualmente para discutir la situación económica y social de la región en el pasado año y para definir las políticas de financiamiento de los países de la zona.

En su discurso de apertura, el presidente del BID, Antonio Ortiz Mena, se refirió al problema de la deuda y afirmó que los países latinoamericanos "han llegado a límites verdaderamente críticos" que amenazan la tranquilidad social y el orden, en la medida que derivan en un descuido de los programas sociales.

enero-febrero

Superávit comercial llega a más de US\$ 117 millones

RESERVAS

El superávit de 117,8 millones de dólares en la balanza comercial del país en los primeros dos meses del año en el lapso de 1983, según informó el Banco Central.

El ministro de Economía, Juan Antonio Rodríguez, precisó que las exportaciones en los meses de enero y febrero llegaron a 606,6 millones de dólares, frente a las importaciones de 488,8 millones de dólares.

Los embarques de productos aumentaron —en el primer bimestre— en un 9,5 por ciento, en tanto que las importaciones se incrementaron en 1,5 por ciento. Ello se explica básicamente por el aumento en la internación de productos intermedios y de capital.

El Banco Central destacó que este último resultado refleja el proceso de recuperación económica en marcha y de la mayor actividad por parte de los agentes económicos.

Entregados premios ICARE '83

La inscripción de las candidatas para la IV FERIA del Hogar, que se realizará en el mes de mayo, para presentarse son noventa y seis; pueden ser solteras o casadas, deben estar trabajando en el sector privado o en cualquiera de las empresas que exponen en el

La selección de las candidatas se realizará el presente, a las 15 horas. En la tarde las postulantes deberán concurrir al jurado vistiendo el traje que se les entregará en su stand. La elección se realizará el viernes 6 de abril a las 15 horas en el jurado en traje de calle. La tarde las candidatas recibirán valiosos obsequios, donados por la Sociedad Agrícola, institución organizadora.

El acto —efectuado en el Teatro Municipal de Santiago— contó además con la presencia de medio millar de empresarios, académicos y profesionales.

de intercambio comercial, pero al mismo tiempo rechazó soluciones "ajenas a la región".

"No habrá solución estable si no se posibilita, a través del aumento de las exportaciones y el impostergable mejoramiento de los precios, la capacidad para generar divisas", dijo Alvarez.

Banqueros, gobernadores del BID, Ministros y otros funcionarios de 43 países asistieron a las deliberaciones que se extendieron hasta el miércoles, en un clima de preocupación que, por encima de la agenda oficial, está determinado por las posiciones de acreedores y deudores.

El presidente del BID, Antonio Ortiz Mena, se refirió al problema hoy y afirmó que los ajustes económicos de los países latinoamericanos "han llegado a límites verdaderamente críticos" que amenazan la tranquilidad social y el orden, en la medida que derivan en un descuido de los programas sociales.

Fuentes vinculadas al BID dijeron que en los propios acreedores existe conciencia de la difícil encrucijada y, aunque sin alentar expectativas, estimaron que esa certidumbre llevaría a un profundo análisis de los planteos latinoamericanos cuando los banqueros se reúnan dentro de dos meses en Washington.



Antonio Ortiz Mena, presidente del BID.

57 años cumplió la Contraloría

Cincuenta y siete años de existencia cumplió ayer la Contraloría General de la República. Nació de la fusión del Tribunal de Cuentas, creado por Bernardo O'Higgins y de la Dirección General de Contabilidad.

La Contraloría fue uno de los resultados de la misión Kemmerer contratada por el gobierno en 1925. Desde noviembre de 1943 que tiene rango constitucional.

De acuerdo con la Constitución de 1980 ejerce control de la legalidad de los actos de la Administración, fiscaliza el ingreso y la inversión de los fondos del Fisco en lo fundamental.

Su actual titular es el abogado Osvaldo Iturriaga Ruiz, quien asumió como Contralor General de la República en abril de 1978.

Mejora la situación general de empresas

- ☐ Informe de la Bolsa de Comercio de Santiago
- ☐ Tienen mayor liquidez, disminuyen las deudas y aumentan las ventas

Una sustancial recuperación experimentó la situación de liquidez de las 101 empresas inscritas en la Bolsa de Comercio durante el año pasado, en relación a 1981 y 1982, según se informó ayer.

La entidad bursátil en un informe denominado análisis sectorial señala que "a nivel de trimestres se mantiene la tendencia positiva en la posición de liquidez de las empresas, reforzándose en los últimos meses del año pasado".

En relación al endeudamiento de esas entidades, la Bolsa indica que "las conclusiones que emergen del análisis permiten establecer que las condiciones de riesgo financiero permanecen, pero a un nivel de deuda menor".

RECUPERAN VENTAS

En cuanto a las ventas de esas empresas, la entidad bursátil señaló que "se observa en términos comparativos anuales una significativa recuperación producida en el último año, aunque en el cuarto trimestre se registró un leve descenso en relación a similar período de los años anteriores".

Por último, la Bolsa de Comercio precisó que "las empresas en el último período continúan exhibiendo indicios alentadores, destacando que durante el año pasado se quebró la tendencia declinante iniciada a partir de 1981".

AMORTIZACION DE LETRAS DE CREDITO POR SORTEO

EL RESULTADO DEL SORTEO CELEBRADO EL 21-03-84, HA SIDO EL SIGUIENTE: LETRAS EMITIDAS POR BANCO DE TALCA, CUYOS CREDITOS ADQUIRIO CENTROBANCO

SE	NUM	UP	EMIS	SE	NUM	UP	EMIS	SE	NUM	UP	EMIS	SE	NUM	UP	EMIS
D	105	300	04/79	D	77	10	04/79	I	584	100	01/82	T	109	500	10/80
D	79	50	04/79	D	78	10	04/79	I	608	10	01/82	T	30	200	10/80
D	80	50	04/79	D	79	10	04/79	J	15	500	04/82	T	31	200	10/80
D	81	50	04/79	E-1	39	50	01/80	J	04	200	04/82	T	38	100	10/80
D	82	50	04/79	E-1	37	20	01/80	T	70	500	10/80	J	39	100	10/80
D	73	10	04/79	E-1	51	10	01/80	T	71	500	10/80	T	01	50	10/80
D	76	10	04/79	E-1	52	10	01/80	T	72	500	10/80				

Lo que de acuerdo a disposiciones legales vigentes se comunica a los tenedores, quienes podrán hacerlas efectivas a partir del próximo 2 de abril de 1984 en todas las oficinas de nuestra red.



CENTROBANCO

SUCURSAL DEL BANCO CENTRAL S.A. MADRID, ESPAÑA
UNA ORGANIZACION INTERNACIONAL
AL SERVICIO DE CHILE



SAN CRISTOBAL
Administradora de Fondos de Pensiones

FONDO DE PENSIONES

En los Estados Financieros del Fondo de Pensiones publicados el 21 de marzo de 1984 en este mismo diario, se informó en el cuadro del Estado de Variación Patrimonial, lo siguiente:

	Ejercicio Cuotas	Actual M\$	Ejercicio Cuotas	Anterior M\$
Trasposos a Cías. de Seguros				
Traspaso de Capital Necesario	84.695,27	21.180	303,94	57
Prima de Renta Vitalicia	631.138,32	124.147	330.519,79	57.829
Debe decir:				
Trasposos a Cías. de Seguros				
Traspaso de Capital Necesario	699.991,87	141.966	330.823,73	57.886
Prima de Renta Vitalicia	15.841,72	3.361	—	—

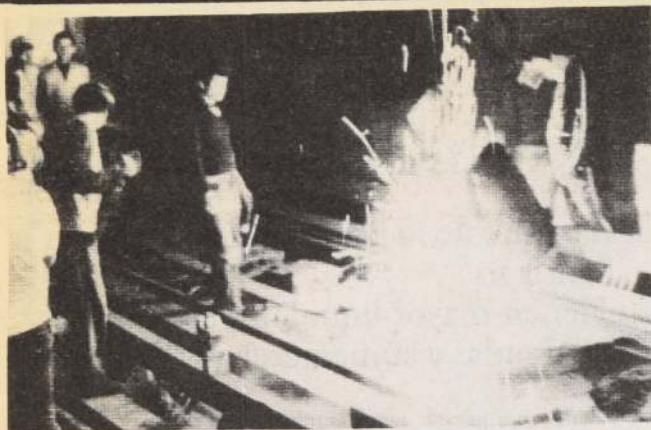

Cuadrillas de reparaciones del Metro efectuaban acelerados trabajos entre las estaciones Baquedano y Salvador, donde fueron destruidos 24 metros de riel, para restablecer el servicio que quedó interrumpido por varias horas.

Bomba en línea férrea a la altura de San Miguel

Incidentes aislados en el toque de queda

Un artefacto explosivo detonó en el kilómetro nueve de la línea férrea, a la altura de las calles Límite Urbano y La Feria, comuna de San Miguel, destruyendo seriamente la vía, manteniéndose suspendido el servicio al sur por varias horas, según informó la Prefectura General de Zona de Carabineros.

El atentado ocurrió a las 21.35 horas en el lugar mencionado, cuando desconocidos colocaron una carga de dinamita que destruyó tres durmientes del riel y tres metros de línea férrea. Hasta el lugar concurrió personal de Ferrocarriles del Estado que hasta el cierre de esta edición continuaba trabajando para reparar la vía.

Por otra parte, una bomba que destruyó varios metros de riel hizo descarrilar un vagón de un tren de carga en la V Región, en el sector comprendido entre Ritoque y Con-Con.

INCIDENTES AISLADOS

Finalmente, Carabineros informó que desde las 22.00 horas hasta pasada la medianoche no se registraron incidentes serios entre la fuerza pública y grupos organizados. En las comunas de Quinta Normal, Renca y Ñuñoa acciones relámpago provocaron desórdenes, pero no pasó de "fogatas y quemaduras de neumáticos".

En Conchalí, en tanto, la situación fue un poco más crítica sobre todo en la población La Pincoya y la intersección de Américo Vespucio con Recoleta, donde pequeños grupos lanzaron neumáticos prendidos a la calzada. Asimismo, desconocidos lanzaron cadenas a los tendidos de cables eléctricos provocando apagones en dos o tres cuadras a la redonda, por escasos segundos.

Bando número 2

Nuevas disposiciones atingentes a revistas

La Jefatura de Zona en Estado de Emergencia de la Región Metropolitana y provincia de San Antonio dispuso la revisión previa de cuatro revistas en virtud de las disposiciones legales que regulan este estado de excepción.

Luego de puntualizar los fundamentos legales e invocar el artículo tercero de la Ley N° 18.015, el Bando N° 2, emitido a las 22.00 horas de ayer, señala textualmente:

CONSIDERANDO:

1° Que ciertas revistas permanentemente resaltan informaciones y opiniones y propician o favorecen la alteración del orden público.

2° Que es un deber ineludible de esta Jefatura de Zona resguardar la tranquilidad ciudadana.

3° La facultad que me confiere mi calidad de Jefe de Zona en Estado de Emergencia de la Región Metropolitana y provincia de San Antonio. Resuelvo:

1. — Las revistas "Análisis", "Apsi", "Cauce" y "Hoy", a partir de esta fecha deberán presentar, con no menos de 24 horas, a esta Jefatura de Zona los números a distribuir a fin de previamente autorizar su circulación o impresión, según corresponda.

2. — El incumplimiento de lo ordenado significará la requisición y denuncia conforme a lo dispuesto por la Ley 18.015.

René Vidal Basauri, mayor general, Jefe de Zona en Estado de Emergencia, Región Metropolitana y provincia de San Antonio.

Más de \$ 4 millones en pérdidas

Atentados en el Metro y postes de luz dejan millonarios daños

- Destruídos 24 metros de riel en línea uno y 15 en la dos. Estación Franklin la más afectada. Servicio se reanudó pasado el mediodía de ayer. Reforzarán vigilancia con personal militar
- Bombas en instalaciones eléctricas provocaron cortes en el suministro en sectores de Quinta Normal y Pudahuel

Siete atentados explosivos, que afectaron postes del alumbrado público e instalaciones del Ferrocarril Metropolitano, perpetraron elementos extremistas, en distintos puntos de la capital. Los daños en el Metro fueron avaluados en más de 4 millones de pesos y se informó que la vigilancia de líneas y estaciones de él estará a cargo de personal militar.

Las acciones contra bienes públicos comenzaron, a las 23.00 horas del domingo, cuando desconocidos colocaron una carga de amoníaco en la base de un poste de luz ubicado en calle Guanaco frente al número 4302, Conchalí, provocando daños menores, sin corte en el suministro de energía. A las 23.45 horas, otro artefacto detonó en la base de un poste del alumbrado situado en Domingo Santa María 463, comuna de Renca, sin causar mayores destrozos.

Alrededor de la medianoche, una bomba de alto poder derribó un poste de energía eléctrica en calle Santa Adriana 2568, Quinta Normal, produciendo un corte en el suministro, que se extendió por varios minutos, en los sectores de Carrascal, Pedro Gil y Mapocho. La onda expansiva afectó, también, un transformador y quebró gran cantidad de vidrios en los inmuebles vecinos.

FERROCARRIL METROPOLITANO

De acuerdo a información oficial entregada por el Director General de



El Director General del Ferrocarril Metropolitano, Ludolf Lausen, avaluó los daños — en un principio — en más de cuatro millones de pesos.

Metro, Ludolf Lausen, a las 05.18 horas, desconocidos abrieron con una llave triangular la escotilla de ventilación ubicada en el parque Balmaceda, frente a Seminario y colocaron una bomba entre las vías que unen las estaciones Baquedano y Salvador, rompiendo las dos barras guías centrales,

En las inmediaciones de la Estación Franklin Detenido miembro de grupo armado "Manuel Rodríguez"

La Central Nacional de Informaciones informó, a través de un comunicado, que personal militar detuvo — en las inmediaciones de la estación Franklin del Metro — a un individuo que se movilizaba armado en una camioneta. Allanando, posteriormente, el domicilio se descubrió un gigantesco laboratorio para la fabricación de bombas.

El sujeto fue identificado como Raúl Enrique Blanchet Muñoz, exiliado en 1977 y que regresó al país en 1983, participando activamente en el comando de combate del frente revolucionario armado "Manuel Rodríguez".

La detención ocurrió minutos después que se cometiera el atentado a la línea dos del Ferrocarril Metropolitano, a la altura de la estación Franklin, cuando personal de guardia del regimiento Arsenales de Guerra descubrió a Blanchet Muñoz en el interior de una camioneta, en las inmediaciones del lugar.

Al ser interrogado, se encontró una pistola SIG-Sawer, de 8 milímetros. Allanado luego el domicilio, ubicado en la intersección de las avenidas Club Hípico y Rondizzoni, se halló numeroso armamento, munición y explosivos, material subversivo y una de los "más grandes laboratorios terroristas de los últimos años", según indicó personal de seguridad.

En el inmueble se incautaron elementos para la fabricación de bombas,

balanzas de precisión, seis envases de vidrio con ácido sulfúrico, mechas, alambiques, tubos de ensayo, iniciadores para explosivos, mangueras, pipetas y otros materiales similares. Asimismo, se encontró un completo manual de instrucciones para la confección de artefactos subversivos.

COMUNICADO DE LA CNI

En relación con este hecho, el Departamento de Relaciones Públicas de la Central Nacional de Informaciones, CNI, dio a conocer esta noche el siguiente comunicado:

"Raúl Enrique Blanchet Muñoz, integrante del comando de combate 'Manuel Rodríguez', fue detenido en el día de hoy a las 05.00 horas en las inmediaciones de Arsenales de Guerra.

Este individuo fue requerido por una patrulla militar desde el interior de una camioneta, portando una pistola 'SIG-Sawer', de 9 mm.

Posterior a su detención fue allanada su casa habitación, ubicada en Rondizzoni esquina de Club Hípico, donde se encontró un gigantesco laboratorio para la fabricación de artefactos explosivos.

Este sujeto había colocado una bomba en las inmediaciones de la estación Franklin, de la Línea Dos del Metro.

(Fdo.) RR/PP Central Nacional de Informaciones".

que conducen la energía; 20 metros del tapiz de pilotaje automático; 20 metros de línea y la onda expansiva dañó instalaciones eléctricas del túnel.

Otra bomba, lanzada en la estación Baquedano, destruyó cuatro metros de vía férrea. A las 05.30 horas, elementos extremistas violentaron la escotilla de ventilación del lado sur de la estación Franklin y pusieron un artefacto — de alto poder — en la vía del Metro y volaron aproximadamente 15 metros de línea. Además se rompieron tres durmientes, una sección completa del contrarriel y el suministro eléctrico sufrió graves daños.

Asimismo, la explosión destruyó gran parte de la estructura de la estación: destrucción de boleterías, de acrílicos, luminarias, puertas, ceso a distintas dependencias y totalidad de los vidrios.

Finalmente, a las 05.44 horas, una bomba colocada frente al portón de acceso a la estación Parque O'Higgins, destruyó completamente el lado sur de la estructura de hormigón de la entrada. En el interior, las puertas de las salas de transformadores fueron seriamente dañadas y los sistemas eléctricos también resultaron afectados.

A raíz de los atentados, los servicios en las líneas uno y dos fueron suspendidos, reanudándose el transporte de pasajeros hacia San Miguel a las 12.35 horas de ayer y hacia la Estación Central a las 12.35. Los daños fueron avaluados en más de cuatro millones de pesos y los trabajos de reparación de los sistemas eléctricos se efectuarán en la noche.

VIGILANCIA MILITAR

"La vigilancia de estaciones y líneas de metro de línea férrea, del Ferrocarril Metropolitano, será reforzada por personal militar y se adoptarán medidas necesarias para evitar nuevos atentados", señaló el Director General de Metro Ludolf Lausen, durante la evaluación de los daños provocados por las bombas.

Añadió que la estación Franklin es la más afectada con las acciones subversivas y que condenaba energéticamente los atentados. "Si estos actos se repiten, se realicen protestas pacíficas, válgame Dios, comprendo cómo existen grupos de chilenos que destruyen bienes que pertenecen a todos nosotros y que prestan utilidad pública sin parangón".

"Condeno estos actos", prosiguió — y pidió a los ciudadanos que entren en cordura y busquen métodos. Si analizamos la cantidad de dinero que gastaremos en reparar los destrozos, descubriremos que podríamos haber construido varias universidades. Explicó, asimismo que, mentalmente, los responsables de los hechos actúan por sorpresa, lo que pide detectarlos.

Por último, Lausen informó que hoy, por el toque de queda impuesto a las 20.30 horas, los últimos trenes saldrán desde las estaciones terminales a las 20.15 horas.

Santiago de Chile,
Martes 27 de Marzo de 1984

Resolución a nuestros problemas trabajar en paz y tranquilidad

que en la sesión legislativa de hoy la Junta de Gobierno resolverá sobre la reforma constitucional

El jefe de la Armada, el almirante José Toribio Merino, se-
ñaló que los chilenos tenemos que mante-

El almirante Merino condecoró al agregado naval de los Estados Unidos

El jefe de la Armada, el almirante José Toribio Merino, condecoró al agregado naval de los Estados Unidos, el capitán de navío John J. O'Connell, con la distinción "Estrella de las Fuerzas Armadas", en el gran salón de la Comandancia en Jefe de la Armada.

El acto intervino a nombre de la Comandancia en Jefe de la Armada, el vicealmirante Germán Guesada, quien enfatizó: "Señor comandante, durante el ejercicio de su cargo en Chile, habrá podido apreciar que nuestra patria han sido estos últimos meses de duro bregar, de importantes entregas sin dobleces. Pero los hechos de incomprensiones, sin-
gularmente duros reproches por querer que el progreso y desarrollo para Chile dentro de los moldes na-

La situación de S.E. los jefes de la paz y seguridad

La situación de S.E. fue definida por el Ministro General de Gobierno, Alfonso de la Plata, al término de una rueda informativa presidida por el Mandatario en el Palacio de la Moneda se inició poco después de las 20.30 horas. En ella, participaron el Secretario de la Presidencia y Secretario de Gobierno. Además, el director del Departamento de Informaciones y el jefe de la zona en estado de emergencia de la Metropolitana y provincia de

Los colegios funcionarán normalmente

Se realizarán normalmente en todos los establecimientos de enseñanza del Ministerio de Educación, a excepción de la Secretaría de Educación, que se inicia a las 20.30 horas. Los colegios deben funcionar en la normalidad. Las universidades también se desarrollarán las labores en la forma normal, sin interrupciones de ninguna índole, salvo las actividades a horarios vespertinos.

La Universidad de Santiago el día de hoy, mientras presidía la reunión de la nueva directiva del Superior Estudiantil, manifestó la necesidad de de-
sarrollar sus labores como es habitual. Los dirigentes de la USACH son: presidente, Alberto Rodríguez y Urbano Valle,

ner una moral muy fuerte y la voluntad de ser muy en alto, porque la solución de nuestros problemas es trabajar en paz y con tranquilidad".

Así lo manifestó durante una conferencia de prensa ofrecida ayer en su gabinete legislativo, en el edificio Diego Portales.

Anunció que en la sesión legislativa ordinaria de hoy, la Junta resolverá sobre la reforma constitucional, materia que por su naturaleza ha sido sometida a un detenido estudio por parte de los asesores jurídicos. Agregó que este documento, por tramitarse en forma reservada, no se puede difundir, pero que oportunamente se informará al respecto.

Sobre el plebiscito indicó que éste es una manifestación de la voluntad popular, en quien reside la soberanía, por lo tanto sus resultados son decisivos y obligan a los poderes del Estado a adoptar los resultados del plebiscito.

"En cambio —dijo— la consulta no tiene efectos decisivos y su propósito debe ser meramente orientador; no posee, por lo tanto, los mismos requisitos que los de un acto plebiscitario".

Luego se refirió a la Ley Antiterrorista, recordando que el Gobierno decidió darle amplia difusión, justamente por lo delicado de su materia. Asimismo, se acordó recibir y recoger todas las opiniones de quienes quisieran darlas en forma responsable, ya que el terrorismo no afecta a sectores determinados, sino que a todos los habitantes del país.

Respecto de la protesta a que han llamado algunos sectores de oposición, el Almirante Merino enfatizó que "sólo en los países comunistas no hay oposición, y si la hay, sus personeros y voceros van a campos de concentración o clínicas psiquiátricas. Acá, como en todo el mundo occidental, hay oposición y disidencia y que por más que se diga lo contrario, se expresa amplia y libremente".

Al terminar la rueda de prensa, el Comandante en Jefe de la Armada se refirió a los atentados perpetrados en contra del general (R) Manuel Contreras y del ex senador Jorge Lavandero, señalando "estimo deplorable que se use la violencia en forma cobarde para atacar a una persona y condeno la acción, venga del sector que venga".

Finalmente, consultado sobre el llamado de paz que formuló el arzobispo de Santiago, Juan Francisco Fresno, respondió que "las palabras del arzobispo deben ser escuchadas por todos, porque son de buena voluntad, lo que indica que la solución de los problemas se encuentra por medio del diálogo".

Fresno agradece al Canciller

El Arzobispo de Santiago, monseñor Juan Francisco Fresno, envió una carta de agradecimientos al Ministro de Relaciones Exteriores, Jaime del Valle, por la labor realizada por éste en la Pontificia Universidad Católica durante 25 años.

En la nota, el Arzobispo señala al Canciller que "la presencia suya en la universidad formando tantos jóvenes para que actúen con sus principios cristianos en el quehacer de nuestra querida patria y la respuesta generosa que ellos estén dando, es el mejor galardón que un profesional como Ud. alcanzó en tan prolongado período".

"Pedimos a Dios —finaliza— le bendiga generosamente y retribuya así la hermosa labor realizada en la docencia".



El Ministro de Salud, Winston Chinchón, anunció la ampliación del listado del Formulario Nacional y la construcción de equipos quirúrgicos en nuestro país.

Ministro Winston Chinchón

Será ampliado el listado del Formulario Nacional

□ Titular de Salud anunció que se iniciará en el país un programa de fabricación de equipos médicos

El Ministro de Salud, doctor Winston Chinchón, dijo ayer que será ampliado el listado del Formulario Nacional para beneficio de la comunidad.

Asimismo, indicó que el funcionamiento de los servicios hospitalarios asistenciales está asegurado para toda la población, mientras que las ambulancias tendrán resguardo para circular por la ciudad.

Explicó el Secretario de Estado que los establecimientos de salud están capacitados para enfrentar problemas de toda índole, "desde epidemias, hasta protestas".

Para estos casos de emergencia, los hospitales cuentan con generadores de energía eléctrica, plantas propias de agua potable, estanques de combustibles para vehículos y maquinarias y servicios de urgencia con modalidad de turnos de refuerzo.

Por lo anterior, "la población no debe preocuparse", expresó el Ministro de Salud, ya que incluso, las ambulancias operarán en conjunto con la Intendencia Metropolitana, para garantizarles su acceso y movilización de los usuarios hacia los servicios de urgencia.

"En todas las oportunidades nosotros hemos dicho, con toda tranquilidad, que la población no debe preocuparse por alguna deficiencia que se suponga pueda ocurrir en nuestros servicios, agregó, puesto que ellos están preparados".

RESPONSABILIDAD

En el mismo sentido, el doctor Winston Chinchón manifestó que los funcionarios de los servicios de salud, "desde el profesional más capacitado, hasta aquel que labora en la actividad menor de los establecimientos hospitalarios, son muy responsables de su función, trabajan con una mística que va más allá de las si-

tuaciones que se presentan en diversas formas".

"Hemos visto como nuestros servicios han contado siempre con el personal necesario para operar, dijo, y si por alguna razón superior, alguno de los funcionarios no puede llegar, no tiene acceso al hospital, siempre el funcionario que está en el hospital continúa su turno".

ACTIVIDADES EN BRASIL

Por otra parte, el Ministro de Salud dio a conocer a los periodistas, los resultados de su reciente visita a Brasil, país con el que habrá un fluido intercambio de tecnología y experiencia profesional.

Entre otras medidas, los especialistas brasileños colaborarán con los servicios de salud, en materia de construcciones hospitalarias, en que ellos cuentan con una nutrida experiencia.

Dijo el Secretario de Estado que en esa nación hermana se levantan entre 100 y 120 hospitales al año, existiendo a la fecha 4 mil 200 centros asistenciales en Brasil.

También se iniciará un programa de fabricación de equipos médicos en el país, para terminar con la dependencia de tecnología extranjera en este aspecto.

Inicialmente, se armarán implementos brasileños en Chile, mientras que con posterioridad dichos equipos se fabricarán en nuestro territorio.

En cuanto a medicamentos, Brasil apoyará el trabajo de elaboración de medicamentos del Formulario Nacional, cuya lista se ampliará en beneficio de la población.

Por último, se consulta el intercambio de profesionales de la salud, otorgándose becas de especialización en las áreas médica clínica y administrativa.

El Ministro de Salud visitó Río de Janeiro, Sao Paulo y Brasilia, contactándose con autoridades de Gobierno, de salud y académicas de Brasil.

Duarte y D'Abuissou encabezan cómputos

Salvadoreños deberán ir a una segunda vuelta eleccionaria

SAN SALVADOR, 26 (ANSA). — Al promediar esta mañana se acentuaba la impresión de que habrá una segunda vuelta para la elección del Presidente y vicepresidente de El Salvador, ya que ninguno de los ocho partidos que concurren a los comicios de ayer lograría la mayoría absoluta.

De acuerdo con los resultados conocidos en las sedes partidarias el candidato de la Democracia Cristiana (DC), José Napoleón Duarte, acentuaba su ventaja sobre sus dos rivales principales, Francisco Guerrero del Partido de Conciliación Nacional (PCN) y el mayor (R) Roberto D'Abuissou de la

Alianza Republicana Nacionalista (ARENA).

POSTURA DC

SAN SALVADOR, 26 (UPI). — El Partido Demócrata Cristiano afirmó hoy que al contabilizar la mitad de los sufragios emitidos en las elecciones del domingo su candidato presidencial llevaba una amplia ventaja, posiblemente suficiente para evitar una segunda vuelta.

El Consejo Central Electoral, el organismo gubernamental encargado del voto, manifestó que los primeros resultados se darían a conocer en el curso del día.

Cada partido, sin embargo, ayuda en el conteo y la certificación de los resultados en los pueblos y villorios antes de que las autoridades electorales locales envíen el recuento a las cabeceras departamentales.

ELOGIOS

WASHINGTON, 26 (LATIN-REUTER). — La Casa Blanca elogió hoy la elección presidencial de ayer en El Salvador como un éxito que justifica su pedido de ayuda adicional.

El vocero presidencial Larry Speakes dijo que una concurrencia de votantes del 70 por ciento demostraba el fracaso de los guerrilleros izquierdistas en su intento de desbaratar la elección.

"Entendemos que el esfuerzo rebelde para perturbar, que ha sido mayúsculo, ha fracasado en términos generales. La concurrencia fue muy elevada. Demuestra que el pueblo salvadoreño quiere democracia, paz y una economía estable, dijo.

Agricultores franceses protestan contra la CEE

PARIS, 26 (UPI). — Decenas de miles de granjeros franceses furiosos por la política agrícola de la Comunidad Económica Europea desfilaron hoy ruidosamente con sus tractores por las ciudades de Francia y atascaron el tránsito, bloquearon edificios gubernamentales y se enfrentaron con nutridos contingentes de la policía antimotines.

Los granjeros hicieron coincidir su protesta nacional con una reunión en Bruselas de los Ministros de Agricultura de la comunidad, convocada para discutir controvertidas propuestas para restringir los incrementos de los precios agrícolas e imponer cuotas a la producción lechera.

ARRASTRAN TARROS

Unos 300 productores iniciaron la protesta a la madrugada en la ciudad de Poitiers, en el oeste del país, y despertaron a los residentes arrastrando por las calles tarros de leche vacíos y disparando fuegos artificiales. Al amanecer los granjeros volcaron una carrada de bosta frente a la Municipalidad antes que los dispersara la policía, que utilizó gases lacrimógenos.

En Blois, al este, unos 600 productores derribaron los portones del edificio administrativo de la ciudad, y lanzaron tomates y peras a los agentes policiales que dispararon gases lacrimógenos para despejar las calles.

Unos 4.000 granjeros que coreaban consignas antigubernamentales desfilaron por la ciudad sureña de Lyon, y otro contingente similar ubicó estratégicamente sus tractores atravesados en las rutas que llevan a Besancón, cerca de la frontera con Suiza.

En la región de Alsacia, limítrofe con Alemania Occidental, unos 1.000 tractores cruzaron rugiendo por medio de Estrasburgo mientras los productores interponían unas 20 barricadas en autopistas regionales, aislando completamente las localidades de Wissembourg y Selestat.

VIPLASTIC CHILE S.A.C. e I.

Junta Ordinaria de Accionistas

Por acuerdo del Directorio, cítese a Junta General Ordinaria de Accionistas de "Viplastic Chile S.A.C. e I.", para el día 10 de Abril de 1984, a las 15.30 horas, en Avda. Libertador Bernardo O'Higgins N° 949, Of. 1403, Santiago, para tratar de las materias propias de esta clase de Juntas.

Tendrán derecho a participar en la Junta los titulares de acciones inscritas en el Registro de Accionistas con cinco días hábiles de anticipación a la fecha de su celebración.

La calificación de poderes se hará en el mismo lugar y fecha de celebración de la Junta, a la hora en que ésta debe iniciarse. Santiago, Marzo de 1984. —

El Gerente.

COMPAÑIA REASEGURADORA BERNARDO O'HIGGINS S.A.

JUNTA ORDINARIA DE ACCIONISTAS

Por acuerdo del Directorio se cita a Junta Ordinaria de Accionistas para el día 10 de abril de 1984, a las 11:30 horas, en calle Bandera 206, 7° piso, con el objeto de resolver sobre la supresión del valor nominal de las acciones, la composición del Directorio, la modificación del capital de la Empresa, y la consiguiente Reforma de Estatutos sociales. Tendrán derecho a participar en ambas Juntas los titulares de acciones inscritas en el Registro de Accionistas el día 4 de abril de 1984.

JUNTA EXTRAORDINARIA DE ACCIONISTAS

Cítase también a Junta Extraordinaria de Accionistas para el mismo día y lugar, a las 12:00 horas, con el objeto de resolver sobre la supresión del valor nominal de las acciones, la composición del Directorio, la modificación del capital de la Empresa, y la consiguiente Reforma de Estatutos sociales. Tendrán derecho a participar en ambas Juntas los titulares de acciones inscritas en el Registro de Accionistas el día 4 de abril de 1984.

El Presidente

Combates en Colombia

BOGOTA, 26 (UPI). — El Ejército colombiano y los guerrilleros del M-19, sostuvieron nuevos choques en el Departamento de Huila, con un saldo de tres rebeldes muertos y cinco militares heridos, informó hoy el Ministerio de Defensa.

En el Departamento de Huila, al sur del país, el Ejército lleva a cabo ofensivas de gran escala en un intento por destruir los focos subversivos, según el Ministerio.

El informe oficial indicó que los combates se registraron en las últimas 48 horas. Los militares heridos son tres oficiales y dos suboficiales.

LLAMA A CONCURSO DE ANTECEDENTES PARA OPTAR A LOS SIGUIENTES CARGOS EN HOSPITAL DE ANTOFAGASTA

- Jefe Unidad Apoyo Clínico Especialidad Neurocirugía, 33 Hrs.
- Médico Traumatólogo, 33 Hrs.
- Médico Urólogo, 33 Hrs.
- Médico Radioterapeuta 44 ó 33 Hrs.

REQUISITOS:

- Especialidad en cada uno de los cargos requeridos.
- Los establecidos para ingresar a la Administración Pública y Ley N° 15.076 y DFL. N° 338-60.

ANTECEDENTES:

- Se recepcionan hasta el 15 de abril 1984 en Departamento de Recursos Humanos, Servicios Salud, Bolívar 523 - Casilla 1180, Antofagasta.

EL DIRECTOR



Un soldado salvadoreño obliga a un civil a subir a la fila, durante el conteo presidencial llevado a cabo el domingo en San Salvador (Radiofoto UPI).

Eruptaría el volcán más grande del mundo

VOLCANO, HAWAI, 26 (AP). — Estudiantes universitarios que participaron en este pueblo fueron evacuados y funcionarios en la zona de Mauna Loa fueron puestos en estado de alerta por la posibilidad de una gran explosión, que se encuentra en erupción, mar lava por una fisura de aproximadamente 20 kilómetros.

El Mauna Loa rugió temprano ayer abriendo una fisura de 4.165 metros que había estado inactivo por casi 30 años. Chorros de lava de hasta 180 metros de altura que salieron de la fisura que iniciaba a unos 10 kilómetros.

"Estamos evacuando a las personas en las montañas de Mauna Loa, una geóloga del Observatorio de Mauna Loa. "Es muy peligroso (que pasen la noche allí) por lo que será el próximo estallido".

La erupción despertó a un grupo de estudiantes de la Universidad de Massachusetts que observan el volcán y quienes se han instalado en una cabaña a pocos kilómetros de distancia del Mauna Loa.



Un combatiente estrecha la mano de un soldado francés antes que éste partiera desde Beirut, junto a las tropas francesas que abandonan definitivamente el Líbano (Radiofoto UPI).

Balean casa de ministro en Perú

LIMA 26 (UPI). — Desconocidos acibillaron a la casa del ministro de Economía y Finanzas, Carlos Rodríguez Pastor, después que éste renunció a raíz de una huelga de 24 horas de los gremios para exigir al gobierno un cambio en la política económica.

Los desconocidos dispararon ráfagas de fusiles metralletas contra la casa de Rodríguez Pastor y contra el edificio de la casa de la familia del ministro, pero no lograron causar daños de vigilancia en el domicilio del ex ministro, según hoy fuentes policiales.

En el momento del ataque, poco antes de medianoche, Rodríguez Pastor se encontraba en su dormitorio, según los informes.

LIMA 26 (ANSA). — El Consejo de la Defensa Nacional, con la presidencia del jefe del Estado, para evaluar el orden interno (terrorismo, agitación sindical y la política socio-económica) y externo.

Mundo ^{del} Deporte

Santiago de Chile, Martes 27 de Marzo de 1984

LA NACION

17

eliminarán algunos deportes

Profundas modificaciones en Escuela de Talentos

Los próximos días se realizará una importante reunión que participarán todos los profesores que trabajan en la Escuela de Talentos Deportivos, la que en la próxima temporada sufrirá modificaciones radicales en su "modus operandi" y estructura general.

Los deportes que seguirán incorporados a la Escuela de Talentos son: Ajedrez, atletismo, básquetbol, boxeo, gimnasia, natación, judo, tenis, vóleibol, ciclismo, esgrima, levantamiento de pesas y tenis de mesa. En un lapso de 8 días cada federación agregará o ratificará a sus postulantes.

ALGUNOS REQUISITOS

Entre los requisitos más importantes para ingresar a esta Escuela de Talentos Deportivos están los siguientes: Ser chileno y tener entre 13 y 18 años de edad. Haber sido seleccionado chileno en su especialidad si se trata de deportes colectivos y haber ocupado un lugar destacado en las finales del último campeonato nacional si se trata de un deporte individual. Además se debe pasar el chequeo médico respectivo y los tests físico-técnicos establecidos para el caso.

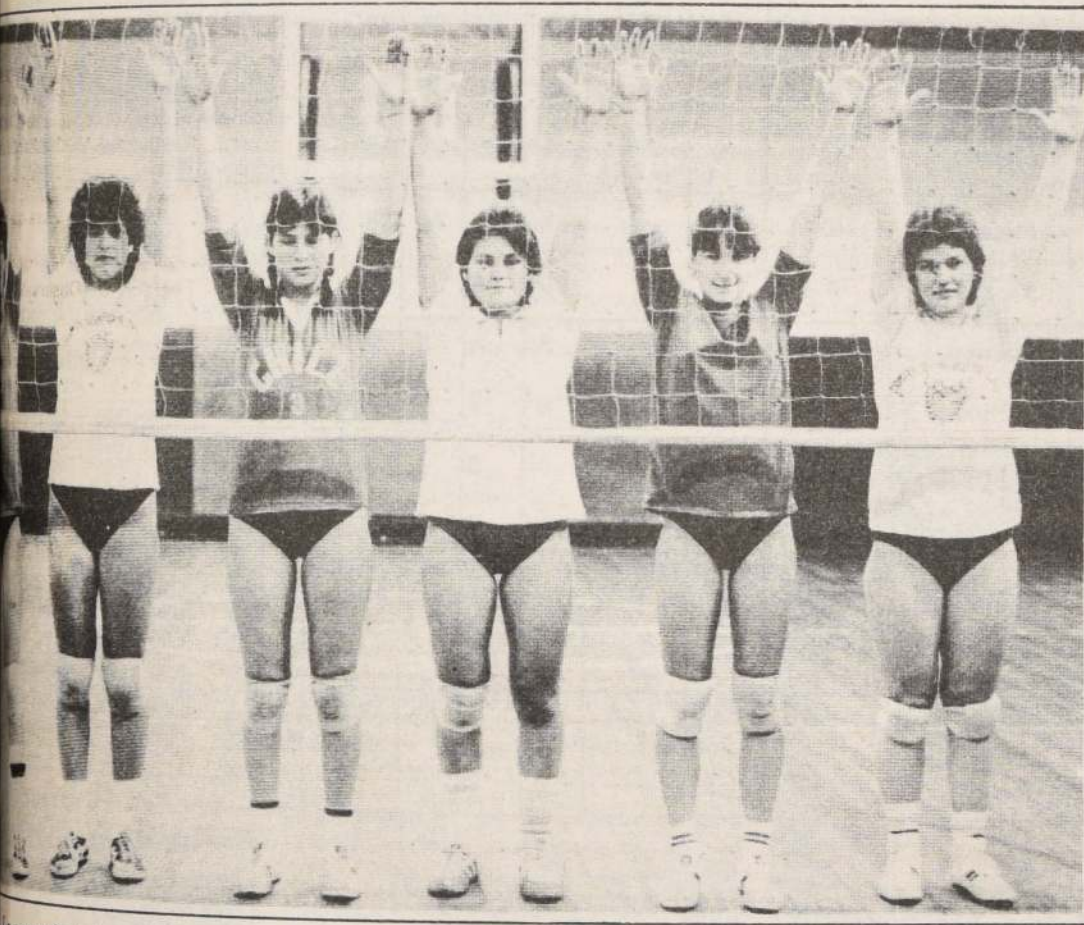

La mayoría de las voleibolistas juveniles que participaron sin éxito en el último Sudamericano efectuado en nuestra capital eran de la Escuela de Talentos Deportivos, entidad que sufrirá modificaciones en su estructura orgánica.

Hay tres candidatos

El sábado son elecciones de la Federación de Tenis

Los que postulan son Alejandro Peric, Gastón Berríos y José Hinspeter

Hasta el momento hay tres nombres que postulan al cargo máximo del tenis nacional. El candidato más seguro es Alejandro Peric, el cual contará con los votos de la zona sur del país.

El otro candidato que le haría sombra a Peric es el presidente de la Asociación Las Condes, Gastón Berríos, quien tendría el apoyo de la Asociación Santiago. Y el tercer postulante es el presidente de la Asociación de Viña del Mar, José Hinspeter, el más débil candidato del trío.

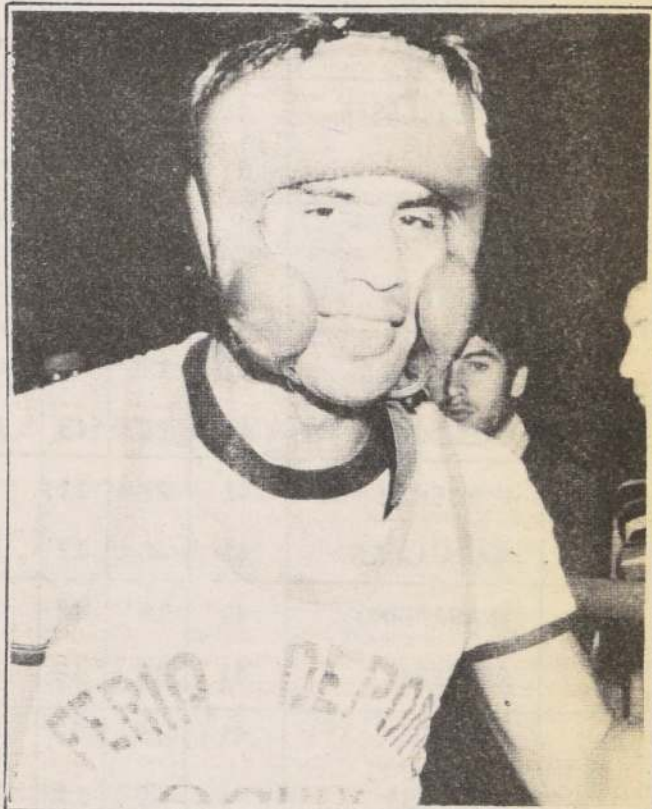

Miguel "Foreman" Cea tratará de volver al primer plano del boxeo sudamericano y quiere empezar por ganar al peruano Juan Guzmán, un noqueador de nota del pugilismo del Rímac.

En Lima enfrentará al peruano
Juan Guzmán

Miguel Cea pretende reverdecer laureles

Con el campeón peruano de los mediopesados Juan Guzmán combatirá este viernes 30 en Lima, Perú, el campeón chileno Miguel "Foreman" Cea. El pleito está pactado a diez asaltos y su organizador es el promotor Ricardo Liaño, quien pretende llevarse algunos pugilistas chilenos para que prosigan su campaña en rings peruanos.

De ganar este combate, Cea disputará en el mes de mayo el cetro continental de la categoría con Antonio Garrido, en estos momentos vacante.

En cuanto al rival de Cea, el peruano Guzmán; es un pugilista que recién se está abriendo camino y tiene una pegada mortífera con ambas manos. Es el preferido de la hinchada limeña, junto a Orlando Romero y "Rocco" Castro, las otras figuras estelares del pugilismo actual peruano.

VILLABLANCA EN EL SEMIFONDO

En la pelea de semifondo ese día actuará Benedicto Villablanca ante el argentino Gerónimo Luque en diez asaltos. El pugilista chileno hace bastante tiempo que tampoco sube a un ring y su último compromiso fue justamente con un peruano, Orlando Romero, con quien perdió sin atenuantes. El melipillano tendrá como siempre en su rincón a Galvarino Olave.

El jueves comienzan los cursos

Andinistas enseñan a subir montañas

La Escuela Nacional de Montaña, organismo técnico de la Federación de Andinismo de Chile, ha organizado un programa de cursos técnico-deportivos que comenzará el jueves próximo en la sede de la escuela ubicada en calle Almirante Simpson 77, a las 19 horas.

El curso cuenta con siete contenidos teóricos y cuatro salidas prácticas en terreno. Los temas que versará principalmente serán desde la iniciación del montañismo hasta el perfeccionamiento y dominio de la alta montaña. Todo esto para satisfacer todas las necesidades de las personas que deseen practicar, conocer y desarrollar el andinismo.

Concurso Nº 415		Guía Polla Gol de "La Nación"						Por Carlos Baeza Albornoz					
PARTIDO	EQUIPOS	PARTIDOS JUGADOS	CAMPANA			ULTIMO RESULTADO	RESULTADOS TERCERA FECHA	PRONOSTICOS DE CABA	LUGAR EN LA TABLA	PUNTAJE	CAPAC. DEFENSIVA	CAPAC. OFENSIVA	CAPAC. DEFENSIVA
			TRIUNFOS	EMPATES	DERROTAS								
1	EVERTON	41	15	12	14	Arica (4-0)	1	L	8°	42	44	46	
	FDEZ. VIAL	40	13	14	13	Arica (3-1)	0		10°	40	47	53	
2	ANTOFAGASTA	41	11	13	17	San Felipe (0-0)	0	L	17°	35	42	63	
	ARICA	41	15	11	15	Everton (0-4)	0		9°	41	56	56	
3	ATACAMA	41	10	13	18	Green Cross (0-6)	0	E	19°	33	39	63	
	PALESTINO	41	11	18	12	O'Higgins (4-1)	1	V	10°	40	49	60	
4	U. ESPANOLA	41	13	5	23	A. Italiano (2-0)	1	L	20°	31	55	75	
	GREEN CROSS	41	13	13	15	Atacama (6-0)	2		13°	39	68	63	
5	U. DE CHILE	41	21	11	9	Rangers (2-2)	2	L	3°	53	59	41	
	MAGALLANES	41	18	12	11	Colo Colo (0-1)	1		4°	48	84	62	
6	TRASANDINO	41	12	14	15	Cobrelao (0-1)	5	L	14°	38	58	59	
	RANGERS	41	14	16	10	U. de Chile (2-2)	2		5°	46	62	51	
7	IQUIQUE	41	9	17	15	S. Wanderers (2-2)	0	E	16°	36	42	59	
	COBRELOA	41	26	9	6	Trasandino (1-0)	2	V	1°	61	95	35	
8	NAVAL	40	17	11	12	Huachipato (0-1)	2	L	5°	46	59	51	
	S. WANDERERS	41	7	14	20	Iquique (2-2)	0	V	21°	29	45	69	
9	U. CATOLICA	39	14	15	10	Arica (0-1)	2	L	7°	45	74	58	
	HUACHIPATO	41	15	10	16	Naval (1-0)	0		10°	40	39	46	
10	ANDARIVEL	4	3	0	1	Chiprodal (4-1)	0	L	3°	6	8	4	
	LAN.CHILE	4	0	2	2	Arrieta G. (1-1)	2		8°	2	2	6	
11	GASCO	4	2	2	0	Comercio (2-0)	0	L	3°	6	4	1	
	CHIPRODAL	4	1	0	3	Andarivel (1-4)	2		8°	2	6	9	
12	MALLECO ATL.	4	0	2	2	Granja Jrs. (2-2)	1	L	8°	2	5	11	
	BARNECHEA	4	1	2	1	Soinca (0-0)	1	V	6°	4	3	3	
13	PEUMO UNION VETERANA	4	3	1	0	M. Las Condes (2-0)	5	L	1°	7	13	4	
	GRANJA JRS.	4	0	2	2	Malloco (2-2)	3		8°	2	3	7	



ANTONIO ZARACHO, arquero
de Antofagasta lesionado.

Las dudas de la fecha

□ Expulsados, lesionados y tarjetas amarillas

Es interesante recordarles a los amigos apostadores los jugadores que fueron expulsados en la última fecha de la Primera y Segunda División del fútbol profesional. Algunos de ellos no estarán en la formación titular y otro importante grupo será sancionado por acumulación de tarjetas amarillas. Suman éstos un total de 13.

Además, es larga la lista de jugadores que acusaron serias lesiones y cuyos ingresos al taller de reparaciones fueron inmediatos, esperándose los dictámenes médicos para saber su futuro en relación a la próxima fecha.

PRIMERA DIVISION

EXPULSADOS: Alfredo de la Fuente, de U. Española.

TARJETAS AMARILLAS: Ponce de Trasandino; Olivera y Letelier de Cobrelao; Hormazábal y Saavedra de Colo Colo; Santander y A. Villazón de Magallanes; Cabrera de U. Española; Cáceres de Iquique; Cofré, Verdejo, Rojas, Poirier y Gómez de S. Wanderers; Santis y Enríquez de Huachipato; O. Herrera y Rodríguez de Naval; Zaracho y Balbontín de Antofagasta; Puyol y Sandoval de U. San Felipe; C. Villazón y Alegre de Arica y Quiroz de O'Higgins.

LESIONADO: Antonio Zaracho de Antofagasta.

CUARTA DIVISION

EXPULSADOS: D. Henríquez y A. Venegas de Gasco y R. Rubio de U. Veterana.

LA QUE GANO CONCURSO Nº 414

Nº	L	LOCALES	E	VISITAS	V
1	ARICA	EVERTON	X		
2	SAN FELIPE	ANTOFAGASTA	X		
3	GREEN CROSS	ATACAMA	X		
4	A. ITALIANO	U. ESPANOLA	X		
5	MAGALLANES	COLO COLO	X		
6	RANGERS	U. DE CHILE	X		
7	COBRELOA	TRASANDINO	X		
8	S. WANDERERS	IQUIQUE	X		
9	HUACHIPATO	NAVAL	X		
10	COM. BUIN	GASCO	X		
11	LAN CHILE	ARRIETA G.	X		
12	CHIPRODAL	A. EL MONTE	X		
13	BARNECHEA	SOINCA	X		

LA NUESTRA CONCURSO Nº 415

Nº	L	LOCALES	E	VISITAS	V
1	EVERTON	F. VIAL	X		
2	ANTOFAGASTA	ARICA	X		
3	ATACAMA	PALESTINO	X		
4	U. ESPANOLA	GREEN CROSS	X		
5	U. DE CHILE	MAGALLANES	X		
6	TRASANDINO	RANGERS	X		
7	IQUIQUE	COBRELOA	X		
8	NAVAL	S. WANDERERS	X		
9	U. CATOLICA	HUACHIPATO	X		
10	ANDARIVEL	LAN CHILE	X		
11	GASCO	CHIPRODAL	X		
12	MALLECO ATL.	BARNECHEA	X		
13	PEUMO	GRANJA JR.	X		

LA PROXIMA CONCURSO Nº 416

Nº	L	LOCALES	E	VISITAS	V
1	IVAN MAYO	QUINTERO	X		
2	CAD. V. REGION	CALERA	X		
3	G. VELASQUEZ	CAD. METROP.	X		
4	SANTA CRUZ	CURICO	X		
5	IBERIA	LOTA	X		
6	LINARES	LAJA	X		
7	CONCEPCION	CADETES SUR	X		
8	MALLECO	VICTORIA	X		
9	CAD. AUSTRAL	VALDIVIA	X		
10	PUERTO MONTI	OSORNO	X		
11	PUENTE ALTO	LAUT. BUIN	X		
12	FERROVIARIOS	C. LLAY LLAY	X		
13	C. DONIHUE	D. RENGO	X		



CRISTIAN SAAVEDRA, arquero
Colo que juega contra A. Italiano.

Santiago de Chile,
Martes 27 de Marzo de 1984

Colo Colo y Cobreloa jugarán para TV

□ Televisión Nacional transmitirá el partido de los loínos con Iquique y el de los albos con Audax Italiano será televisado por Canal 13 de la Universidad Católica

El match se disputará en el escenario y horario que determine el directorio de la Asociación Central, presumiéndose que se efectuará en el Estadio Nacional a partir de las 21.30 horas.

En la eventualidad que al término de los 90 minutos oficiales no hubiere ganador, se jugarán 30 minutos adicionales, divididos en dos tiempos de 15 minutos cada uno. Si persistiera la igualdad, se procederá a lanzar cinco penales por equipo, adjudicándose el match el cuadro que acierte más penales, tanto en la ronda inicial de cinco o en las siguientes a "finish".

1.400 vacantes para el primer semestre

Escuelas deportivas de la UC en clara expansión

□ Desde abril pueden inscribirse jóvenes en fútbol, rugby, equitación, natación y tenis

En conferencia de prensa realizada ayer en el Estadio Santa Rosa de Las Condes, la directiva de la Universidad Católica entregó antecedentes sobre las escuelas de deportes que ha creado la entidad para promover las actividades de fútbol, rugby, natación, tenis y equitación, a las que se agregarán a partir del segundo semestre las de atletismo, básquetbol y vóleybol.

La idea es en un plazo futuro abarcar las 18 disciplinas deportivas que desarrolla la U.C., con el objeto de llenar "un vacío pedagógico deportivo existente en nuestro medio y destinado a promover el deporte entre los niños de 6 a 12 años que tengan interés en la práctica de estas especialidades".

La escuela de deportes de la UC. abarca más que el aspecto netamente deportivo, además de la guía en las técnicas y reglamento propiamente tales, considera en el plan la formación de aspectos psicológicos, dietéticos y de otra índole que ayuden a los jóvenes a enfrentar la vida.

Para este objetivo la UC cuenta con el apoyo de un equipo multiprofesional, formado por verdaderas eminencias en cada rama, que combinando sus experiencias con expertos de otras especialidades forman una escuela integral, donde las metas, fuera de formar deportistas de elite por rebote, son las de preparar jóvenes que consideren el deporte como forma de vida.

En la actualidad las vacantes disponibles son 1.400, a ellas pueden postular todos los interesados, sean o no socios de la U.C. Las actividades comenzarán en el mes de abril y los precios de las matrículas varían entre los 5 mil y los 16 mil, pesos. La extensión de los cursos va entre los tres y seis meses.

Las actividades tendrán lugar en las instalaciones de Santa Rosa de Las Condes y San Carlos de Apoquindo.



MICHEL ATANASOVICI SE VA DE O'HIGGINS

RANCAGUA. — La directiva del club Cobreloa formalizó la contratación del delantero de O'Higgins Michael Atanasovici, quien se incorporará al club de Calama cuando finalice la Copa Libertadores de América 1983.

Los términos económicos del contrato de Atanasovici no fueron dados a conocer, aunque extraoficialmente se supo que eran "altamente convenientes para O'Higgins y para el jugador".

Atanasovici es el segundo refuerzo que contrata Cobreloa para la próxima temporada. Hace 15 días contrató al arquero argentino Bertero, quien ya está incorporado al plantel.

Con dos lesionados regresó U. Católica

encuentros de la "Libertadores", y el delantero paraguayo Juan Ramón Isasi, quien está en condiciones de una pronta recuperación.

El cuadro de la U.C. re-

aparecerá en la competencia oficial de primera división, el próximo jueves 29, cuando enfrente a Naval de Talcahuano, a las 19.30 horas, en el estadio Santa Laura.

DISTRIBUIDORA

viadirecta
LIMITADA

- Distribución de diarios y revistas a nivel nacional
- Reparto de suscripciones y correspondencia.

Eficacia y rapidez

Solicite un representante al fono 2220274

PORTUGAL 846
2º PISO-SANTIAGO



Psicólogo viaja a Bolivia

Con la novedad de la presencia del psicólogo Oscar Riquelme, como miembro muy importante de la delegación, viajará al plantel de O'Higgins, para enfrentar a la Copa Libertadores de América subcampeón boliviano Santa Cruz.

En la comitiva, el dirigente deportivo, el psicólogo Oscar Riquelme, el entrenador Leonardo Bedo, el físico Luis Lantadilla, los técnicos Trejos, José Quiroz, José Irázabal, Serrano, Campa, Quiroz, Ottermin, Atanasovici, Guajardo, González.

CHORPA INTERNACIONAL

SERVICIOS AL NORTE

Ovalle
Coquimbo
La Serena

Pullman de lujo, baño y
cafetería, bebidas heladas,
encomiendas,
correspondencia



TEL. 24 TELEFONO 744110
RANCAGUA: O'HIGGINS 1653
RANCAGUA: 72951-723116
RANCAGUA: O'HIGGINS 3585
RANCAGUA: 72951-723116

Flamengo y América se cotejan en Cali

CALI, Colombia, 26 (AP). — Flamengo de Brasil y el campeón colombiano América que encabeza el grupo tres del torneo de fútbol por la Copa Libertadores de América, se enfrentarán mañana en esta ciudad.

El partido se iniciará a las 01.00 GMT y será dirigido por la terna arbitral peruana Carlos Montalván, César Pagano y Edison Pérez.

El 11 de febrero Flamengo goleó 4-1 al Santos. El miércoles pasado, América venció 2-0 al subcampeón colombiano Atlético Junior, de Barranquilla.

En la formación del América seguirán ausentes el peruano César Cueto, lesionado, y Víctor Espinosa, suspendido.

Humberto Sierra, quien no jugó el primer partido de copa debido a una lesión, está recuperado y debe jugar ante Flamengo.

América no jugó ayer en el torneo local para reservar a sus hombres con miras al partido con los brasileños.

El entrenador del América, Gabriel Ochoa Uribe, quien estuvo unos días en Brasil observando a sus futuros contrincantes, dijo que a pesar del aparente declive de Flamengo, que ha sufrido varios traspies en el torneo brasileño será un contrincante de enorme riesgo.

La presencia de un equipo brasileño despertó gran interés en Colombia y se espera que asistan mañana más de 40.000 aficionados.

ALINEACIONES PROBABLES:

América: Falcioni; Valencia, Porras, Reyes, Lugo; González-Aquino, Penagos (Sierra), Ortiz; Bataglia-La Rosa y Díaz.

Flamengo: Fillol; Leandro, Figueiredo, Mozer (Marinho), Junior; Andrade, Adilio, Tita; Lucio, Nunes y Joao Paulo (Lico).

Estudiantes recibe en La Plata a Luqueño

BUENOS AIRES, Marz. 26 (Latin Reuter). — Estudiantes de La Plata, campeón nacional de fútbol de Argentina, recibirá mañana a Sportivo Luqueño, subcampeón de Paraguay, con la ineludible obligación de mejorar su imagen técnica y deportiva en el partido de vuelta por el Grupo Uno de la Copa Libertadores de América.

Estudiantes y Luqueño, con dos puntos cada uno, cierran las posiciones del grupo que encabeza Olimpia, campeón paraguayo, con cinco unidades mientras Independiente, campeón de Primera División de Argentina, lo escolta con tres.

El cotejo de mañana tendrá lugar en el estadio de Estudiantes en la ciudad de La Plata, 60 kilómetros al sur de esta capital, que tiene capacidad para 35.000 espectadores.

Estudiantes sólo cosechó un punto en su incursión de la semana pasada por Asunción. El martes igualó sin goles con su adversario de mañana mientras el viernes perdió 2-1 con Olimpia.

Precisamente el recuerdo de su actuación en este último partido será uno de sus incentivos para mejorar mañana tanto en el aspecto técnico como en el deportivo. En el prime-

ro de los casos, errores conceptuales en la defensa le costaron varios apuntes, entre ellos el gol de Bobadilla que selló el triunfo paraguayo.

En el rubro deportivo, la conducta del equipo argentino fue una de las más criticadas, tanto por el público y la prensa paraguaya como la local.

La expulsión de su juvenil y temperamental arquero Luis Islas, luego precisamente del gol de Bobadilla, fue tal vez el punto más grave en ese comportamiento, que hizo recordar a la época en que Estudiantes ganó tres Copas Libertadores y una intercontinental a fines de la década del 60.

El propio director técnico de Estudiantes, Eduardo Luján Manera, admitió a su llegada a Buenos Aires que había recriminado la actitud de Islas, quien dio varios empujones al árbitro antes de ser expulsado y luego se tiró al campo, salvó a un grupo de patizantes de Olimpia.

Islas fue automáticamente suspendido por un partido y su puesto será ocupado mañana por Juan Carlos Benítez, quien aceptable actuación el viernes cuando pudo entrar en lugar del titular.

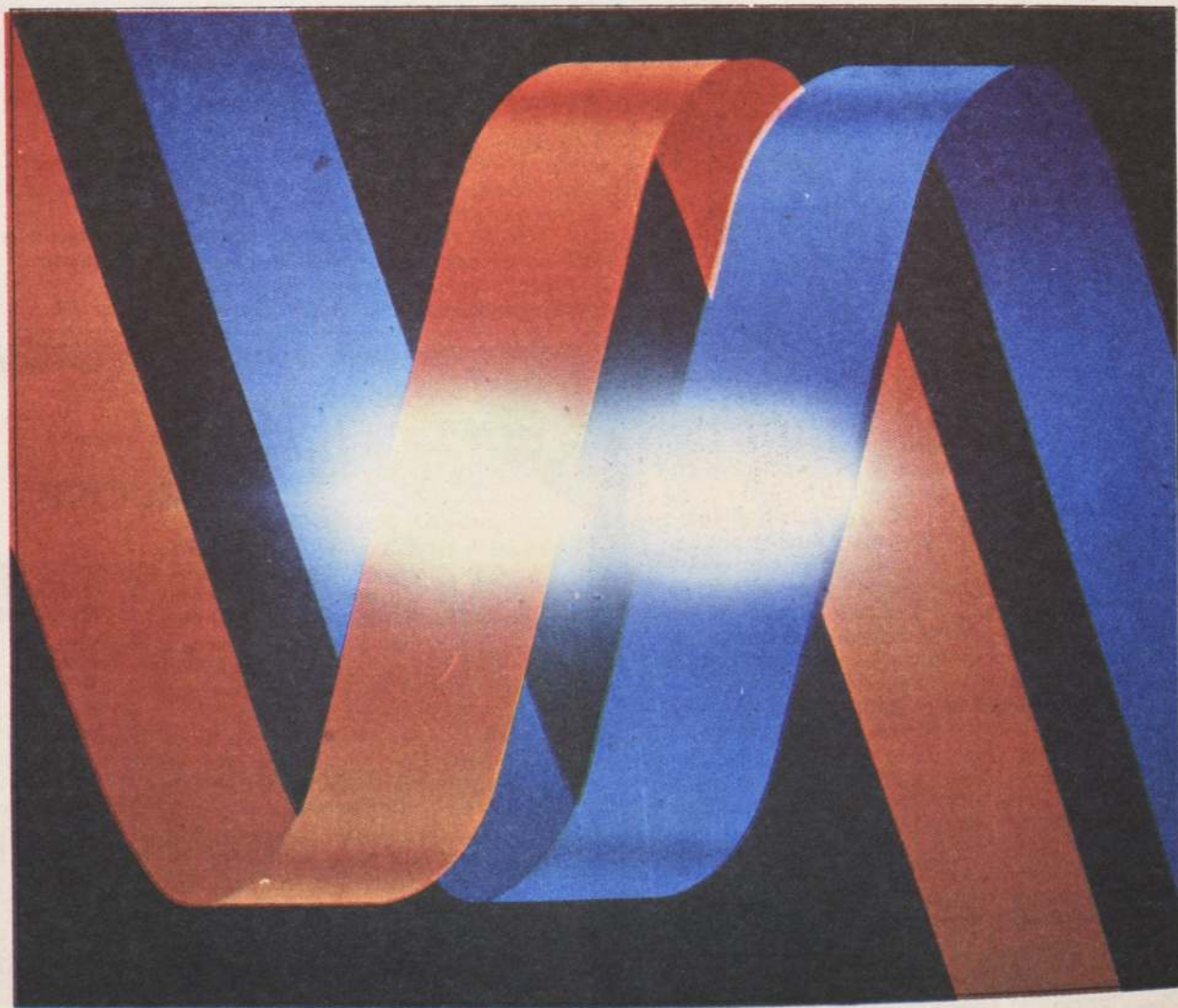

SONIDO

Magallanes y, junto a Cobreloa, conti-
nuegan mientras que lo albicelestes tratarán
de quedar en la liguilla. Jaime Vildósola
por actores del clásico.

“Creo que el partido con Audax Italiano, reflexionó el técnico Pedro García— será el más difícil de todos, porque nos topamos con un rival que jugará sin problemas, considerando que ya están descendidos. Entonces, para ellos, ganarnos será un gran consuelo. Pero, cuidado, que Colo Colo no está para regalar nada y entraremos a jugar todas nuestras cartas a ganador, porque no vamos a perder nuestra opción en la recta final. Ahora, creo que Iquique bien puede robarle un punto a Cobrelao, porque en su estadio, Iquique siempre ha sido un rival peligroso

LA LIGUILLA

Este jueves, cuando Universidad Católica enfrente a Naval, bien puede empezar a aclararse el 'asunto' liguilla. Porque, en el fondo, en ese compromiso, uno de los dos puede despedirse. Universidad de Chile ya está clasificada y Magallanes, pese a su derrota con Colo Colo, también tiene una buena opción. Y para asegurarla, tendrá que ganar a la 'U' en su último compromiso del Campeonato Nacional.

tenemos la
era opción”

...a MAS FACIL

Neira, por su parte, la clasificación de la...
...seguramente asegurada, pero no peca de ex-
...nosos la mejor opción. Acá en Santiago
...trámite, pero asumiremos los compromisos
...licencias ni ventajas, sino con la aplica-
...ante que mucho más difícil será nuestra úl-
......vamos a Rancagua, para enfrentar a
......ocasión ellos también busquen su



	PJ.	PG.	PE.	PP.	GF.	GC.	PUNTOS
Universidad Católica	3	2	—	1	6	4	Cuatro.
Bolívar	2	1	1	—	3	2	Tres
Blooming	2	—	1	1	1	2	Uno
O'Higgins	1	—	—	1	0	2	Cero

Los próximos partidos de este grupo serán los de O'Higgins primero con Blooming y luego con Bolívar, todos ellos a jugarse en Bolivia.

POR hurto quedan nulas y sin valor 17 letras de cambio aceptadas ante notario por don Pedro Urbano Urbano a la orden de don Manuel Antonio Alvornoz Leiva C.I. Nº 5 530 448-3 de Santiago.

EXTRACTO. En el Juzgado de Letras de San Miguel, se ha poseído la posesión efectiva de la herencia intestada que fallecimiento de don Juan varino Lorea Sepúlveda, conyuge sobreviviente, Elisa de las Mercedes Román. - La Secretaria

EXTRACTO. 2.º ju-
vil Puente Alto, conce-
sión efectiva herencia
lando Eugenio Parra O-
a hijos legítimos
Violeta, Paola Alejandra
lando Eugenio y María
Parra Parra, sin

todos los derechos de conyugal sobre el patrimonio de la sociedad conyugal de María Angelica Barrios. Practicaré inventario de bienes el 3 de abril de 1984 a las 10 hrs. — La Secretaria.

EXTRACTO. 2.^a Juzgado de San Miguel del Puente Alto conocido por la posesión efectiva herencia en el finca que el Sr. Dn. Manuel Cifuentes Cisneros y sus hijos legítimos María Inés y David Eraso de las

Patricio Omar, todos los días a las 11 h.
Soto, sin perjuicio de su trabajo, el día
cónyuge sobreviviente. El día 11 h.
to Mora. Secretaria.

Clasificados

AGUSTINAS 1269-CASILLA 81-D-FONO 82222

3 REMATES

ANTE Undécimo Juzgado Civil Santiago, remataráse, 17 abril 1984, 17 horas, propiedad Pasaje Las Tórtolas 113, sector A-3, La Florida. Inscriptión fojas 28.903, N° 38.390, año 1981. Conservador Bienes Raíces Santiago. Mínimo equivalente 770 UF, contado o plazo según bases. Garantía 10% mínimo, dinero, boleto o vale vista nombre Tribunal. Demás antecedentes expediente 1319-83 "Banco Hipotecario de Fomento Nacional con López Fernández". Requerimiento. Secretaria. 24-25-27

REMATE. Ante Tercer Juzgado Civil Santiago, Bandera 342, segundo piso, 9 de abril de 1984, 16 horas, se rematará Lote N° 2 del plano de subdivisión de la Parcela N° 4, Palli-Coyán del Fundo El Rosario ubicada en comuna y departamento de Talagante, inscrita Fs. 654 Vta. N° 835 Registro Propiedad Conservador Talagante año 1975. Mínimo \$ 615.836,00. Precio se pagará íntegramente contado dentro tercer día hábil efectuada subasta. Caución 10% mínimo en vale vista o depósito orden Tribunal. Demás antecedentes custodia Tribunal autos Banco del Estado de Chile con Avícola Isabella Limitada, rol N° 4092-82. Secretaria. 24-25-26-27

5 VEHICULOS COMPRAN-VENDEN

SUZUKI

VENDO moto playera Suzuki R. V. 90 3.500 KM. Tratar: 791400.

24 al 28 Mar.

8 FLETES Y MUDANZAS

FLETES - repartos - furgón Suzuki (dueño). 580329. 19-20-21-22-23-24-26-27-28-29-30-31

12 OFICINAS DIVERSAS

IMPUESTOS - CONTABILIDADES - IMPOSICIONES

Contadores especializados. Catedral 1233, oficina 503. Fono: 87189.

1°-III al 1°-V

17 ENSEÑANZA

ESTUDIE LABORATORISTA DENTAL

ENFERMERIA, Asistente Dental. CEMDAB. Vicuña Mackenna 6, segundo piso. 2221413.

25-III al 25-IV

CLASES matemáticas \$ 200 hora. 796161.

27-28-30-31

VACANTES

Kinder, básica y medios pupilos. Colegio Juanita Aguirre Nataniel 343-88510

21-III-4-IV

COLEGIO ALFONSO X

Educación Básica - Media - Preuniversitario. Max. 15 alumnos por curso. Matrícula abierta. Román Díaz 239, Providencia. Fono: 2259858.

15-III al 16 IV

25 DENTISTAS

Consulta y presupuestos gratis; prótesis, facilidades, radiografías. Monjitas 879, Of. 807, fono: 30299.

26-I - 26-XII

28 SUBSIDIOS

SUBSIDIADOS

Viviendas nuevas y usadas distintos sectores, entrega inmediata. También tramitamos su crédito directo. Compañía 1389 Of. 21. Fono: 710407.

2-II al 5-IV

31 COMPRA-VENTA JOYAS

COMPRO JOYAS ORO

Mejoro ofertas. Portal Fernández Concha 960, oficina 306. Seriedad.

12-III al 12-IV

JOYAS ORO COMPRO

Pago efectivo inmediato. Agustinas 694. Of. 302. Fono: 398598.

12-III al 12-IV

970 JOYAS ORO

Compro supero ofertas, Tendencia 85 Of. 32.

5-III al 5-IV

INVERSIONES LUCAR COMPRA

Joyas oro. Consulte Nueva York 52. Of. 412-725233.

5-III al 5-IV

COMPRA VENTA ORO

Y plata, precio real. Portal Fernández Concha 960. Depto. 351

27-II al 27-III

INAUGURACION COMPRO JOYAS

Superamos última oferta. San Antonio 39, piso 2°, Of. 001.

5-III al 5-IV

\$ 980 COMPRO ORO

Brillantes, privacidad, superamos ofertas. San Antonio 427. Of. 316.

2-II al 3-IV

¡¡¡PAGO MAS!!!

Oro joyas en cualquier estado supero la última oferta sin descuento, no perderá su tiempo. Cotice antes de visitarnos. Teatinos 371 Of. 114 primer piso.

17-III al 17-IV

COMPRO JOYAS ORO

14-18 kilates, precio real, sin descuento, consulte 712642. Visítenos. Merced 839, local 28.

9-III al 9-IV

ANDREA COMPRA JOYAS

ORO, paga más. Compruébelo. Huérfanos 812, local 19.

23-II al 31-III

33 MUEBLES

SILLAS

De ocasión vendo 30 sillas universitarias con cubierta movable y apilables. Manuel Thompson 4351. Fono 796661.

19-III al 19-IV

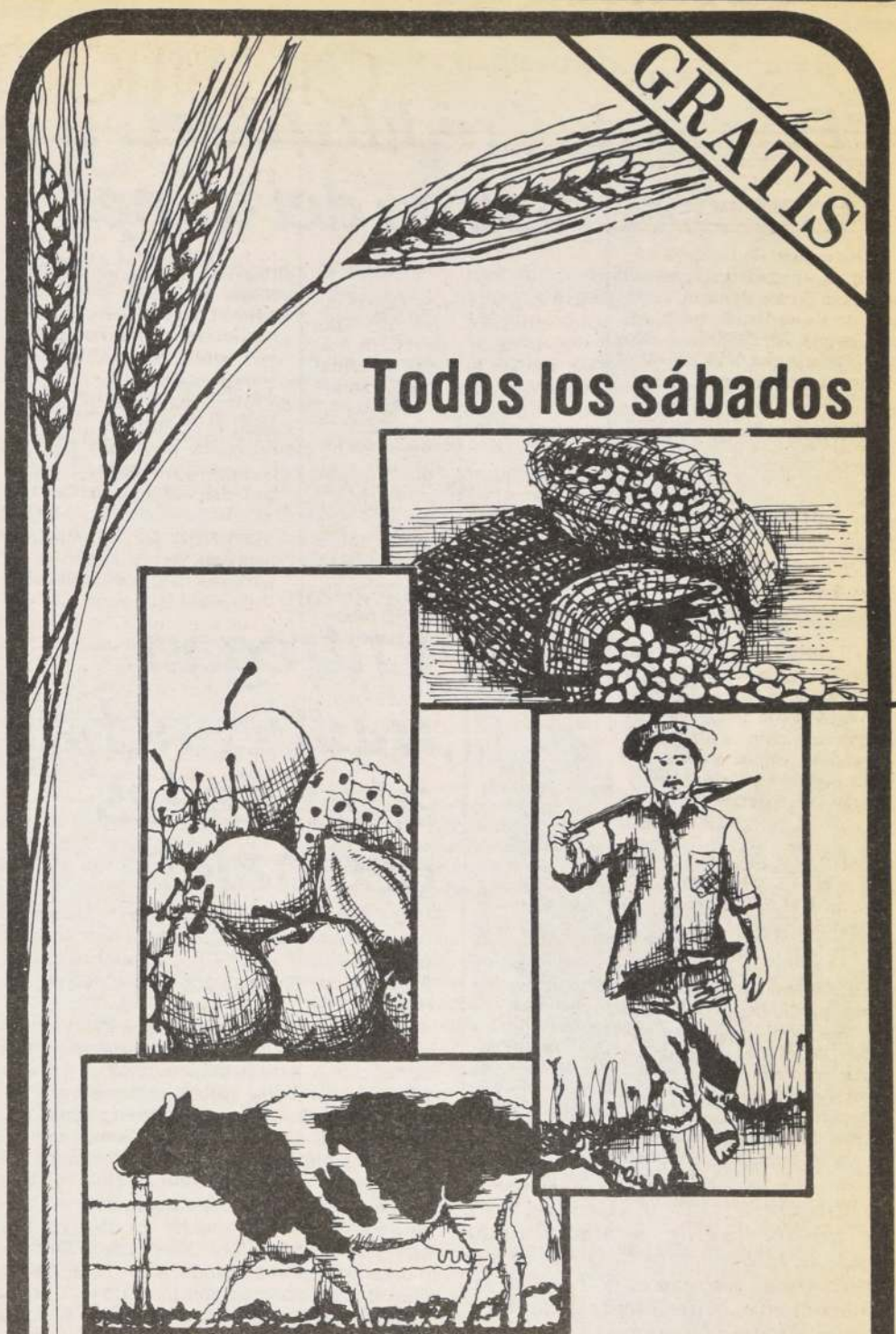

nuestro campo
TODO LO QUE UD. DESEA CONOCER Y SABER

- * Agricultura
 - * Ganadería
 - * Desarrollo tecnológico
 - * Investigación
- ...y mucho más!

LA NACION
¡Este sí que es diario!

Agrupación Deportiva Bancaria entregó premios

Banco de Crédito fue el campeónísimo del torneo

La Agrupación Deportiva Bancaria hizo entrega de los premios a los vencedores de las competencias de ascenso y de primera serie, además del gran trofeo que ganó el Banco de Crédito e Inversiones siendo el "Gran Campeonísimo" en el recuento de puntos en varias disciplinas que hacen las competencias a nivel de la Agrupación Deportiva Bancaria.

Aladino Giagnoni, presidente de los deportistas bancarios dio una cuenta de las actividades del año y luego se procedió a la entrega de trofeos.

Por su parte, Guillermo Flores, vicepresidente de la Agrupación, dio a conocer las proyecciones para la presente temporada, donde se jugará un torneo en primera serie y otro de ascenso, además de las competencias de atletismo, ajedrez, básquetbol y vóleibol, femenino y masculino.

Por la rama de fútbol habló Osvaldo Neira y expresó su agrado al comunicar que eran más de 20 instituciones bancarias las que entrarían en la competencia oficial y la recreativa, además que este año se sumará el puntaje de tenis de mesa y tenis de campo, aumentando la cantidad de funcionarios bancarios que harán deporte.

Puente Alto

Entregan multicanchas a unidades vecinales

De tres nuevas multicanchas iluminadas, dos camarines y una sede social hizo entrega el alcalde de Puente Alto, Miguel González Figueroa, en diversas poblaciones de su comuna.

Las nuevas multicanchas quedaron ubicadas en sectores populares, lo que vendrá a beneficiar a estudiantes y pobladores que practican el baby fútbol, básquetbol, vóleibol y que también serán aprovechadas por las Escuelas de Deportes, en los sectores de las calles Nemesio Vicuña con Profesor Alcaíno; en la población "Carol Urzúa" y en la Unidad Vecinal del sector del paradero 31 de Vicuña Mackenna, población "Azize Ready", en el sector Poniente y Calle Atlántida.

Los pobladores agradecidos de la DIGEDER por el aporte de fondos y de la Municipalidad por haber cristalizado un antiguo anhelo.



COLABORADOR EXCEPCIONAL fue Ernesto Riveros, de Maipú, destacando su trabajo en la Liga Atlética de esa comuna. Entrega el galvano de reconocimiento, el presidente de la Agrupación, Aladino Giagnoni

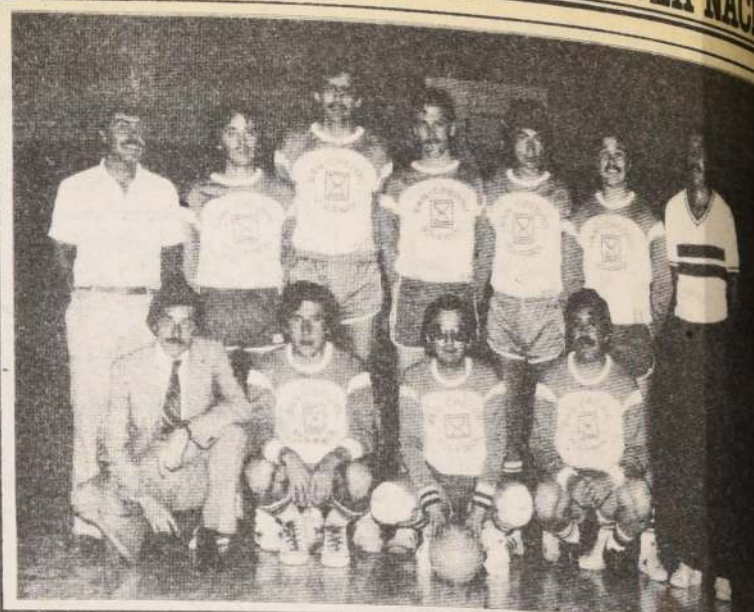

VOLEIBOL BANCARIO tuvo en el equipo del Banco de Crédito e Inversiones el mejor exponente, lo que permitió juntar más puntaje para obtener la Gran Copa para el Campeonísimo 1983.

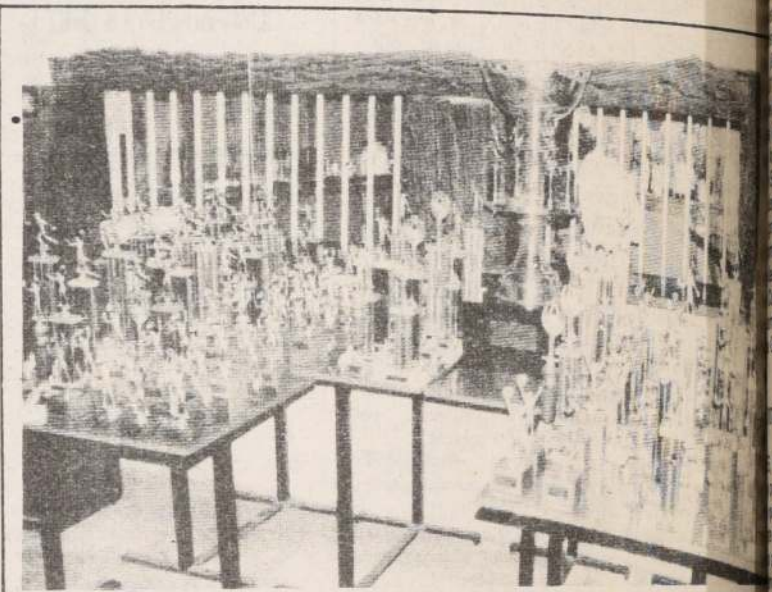

TROFEOS. Más de 100 trofeos y distintivos de metal fueron entregados a los equipos de fútbol clasificados por series; a los mejores deportistas de diversas disciplinas; a los goleadores y las vallas menos batidas. En la foto: Al centro la Gran Copa para el Campeonísimo, que fue Banco de Crédito e Inversiones.

POLLA CHILENA DE BENEFICENCIA SISTEMA DE PRONOSTICOS DEPORTIVOS

Polla Go!

MONTOS DEFINITIVOS DE PREMIOS
A LOS 13 Y 12 PUNTOS
CONCURSO N° 413 18 DE MARZO DE 1984

PRIMERA PUNTUACION..... \$ 18.783.839,00

— 1 premio de \$ 18.783.839,00

SEGUNDA PUNTUACION..... \$ 12.522.559,00

— 127 premios de \$ 98.602,82 c/u.

- Estos premios se pagarán hasta el jueves 26 de abril de 1984, vencido este plazo, prescriben.
- Las tarjetas serán canceladas en Compañía N° 1085, 7° piso, o a través de las Oficinas del Banco del Estado de Chile, para aquellos apostadores de provincias.

PATRICIO CATALAN QUIROZ Supervisor HORACIO SOISSA BATIFOULIE Notario CARLOS ELBO HERFORTH Gerente

SANTIAGO, 27 DE MARZO DE 1984

LOCAL	EMPATE	VISITA
1		1
2		2
3		3
4		4
5		5
6		6
7		7
8		8
9		9
10		10
11		11
12		12
13		13

POLLA CHILENA DE BENEFICENCIA SISTEMA DE PRONOSTICOS DEPORTIVOS

Polla Go!

MONTOS PROVISORIOS DE PREMIOS
A LOS 13 Y 12 PUNTOS
CONCURSO N° 414 25 DE MARZO DE 1984

PRIMERA PUNTUACION..... \$ 16.662.818,00

— 1 premio de \$ 16.662.818,00.

SEGUNDA PUNTUACION..... \$ 11.108.545,00

— 40 premios de \$ 277.713,62 c/u.

Los apostadores que posean tarjetas premiadas, deberán ratificarlas en los locales que se exhiben al público en todas las Agencias Oficiales del Sistema de Pronósticos Deportivos.

PATRICIO CATALAN QUIROZ Supervisor HORACIO SOISSA BATIFOULIE Notario CARLOS ELBO HERFORTH Gerente

SANTIAGO, 27 DE MARZO DE 1984

LOCAL	EMPATE
1	
2	
3	
4	
5	
6	
7	
8	
9	
10	
11	
12	
13	

expertos confirman que Irak ha usado gas químico

UNIDAS, Marzo 26
Un grupo de expertos de las
Naciones Unidas llegó a la conclusión
de que Irak usó las armas
químicas, según un informe
presentado al Consejo de Segu-

"Alrededor de 600 combatientes
musulmanes fueron heridos con armas
químicas usadas por el régimen de
Bagdad", sostuvo la agencia.

Añadió que el ataque puso en 2.700
la cifra de soldados iraníes "heridos y
martirizados en docenas de ataques
químicos, realizados por el gobierno
que dirige Bagdad".

Irán envió a Europa y Japón 43 sol-
dados, aparentemente heridos con ar-
mas químicas, para recibir tratamien-

to. Desde entonces siete han muerto.
El último ayer en Bélgica.

Médicos extranjeros que trataron a
los heridos iraníes encontraron que los
soldados habían sido envenenados
con gas micotoxina, afirmó la agencia
iraní, señalando que los síntomas
incluyen quemaduras faciales, heridas
en los ojos, náusea, tos y una grave
disminución de los glóbulos blancos
de la sangre.

Haig revela entretelones de política en Centroamérica

WASHINGTON, Marzo 26
(UPI). — El ex Secretario de Estado,
Alexander Haig, reveló que un con-
tacto secreto iniciado desde el Con-
sejo de Seguridad Nacional en 1981
"socavó todo el esfuerzo" de una
campaña que se realizaba en esa
época para disuadir a Cuba de seguir
respaldando a los guerrilleros izquier-
distas en El Salvador.

Durante su gestión Haig fue re-
suelto partidario de "ir a la fuente", o
sea Cuba, para contener la subver-
sión izquierdista en la América
Central.

Haig dice en su libro "Cuidado: Re-
alismo, Reagan y política exterior",
un resumen del cual es publicado es-
ta semana por la revista Time, que el
contacto fue iniciado por uno de los
asistentes del entonces asesor de se-

guridad nacional Richard Allen, a tra-
vés del periodista Jack Anderson.

Explica que la gestión diluyó la fir-
meza de la posición pública que ha-
bía asumido Estados Unidos ante Cu-
ba.

Haig dice que el asistente, Roger
Fontaine, se reunió en la oficina de
Anderson con un exiliado cubano
que decía haber actuado como men-
sajero secreto entre el Gobierno de
Fidel Castro y gobiernos norteameri-
canos previos.

Aunque Haig dice que se quejó al
asesor presidencial Edwin Messe de
la intromisión del Consejo de Seguri-
dad, añade que las aproximaciones
de Castro "se hicieron más frecuen-
tes y comenzó a parecer que nada se
perdería si probábamos las aguas".



El Rey Hussein de Jordania recibe a una sonriente
reina Isabel en el aeropuerto de Amman. La pareja
real británica inició una visita de cinco días al país
del Medio Oriente, por primera vez desde que se in-
dependizó del imperio inglés (Radiofoto UPI).

Facciones no ocuparán posiciones francesas

BEIRUT, marzo 26 (UPI). — Las milicias cristianas y
musulmanes que procuran evitar nuevos combates convi-
nieron hoy no luchar por las posiciones abandonadas por
las fuerzas francesas, pero en nuevos intercambios de
fuego de armas pequeñas y cohetes murieron por lo menos
cuatro personas.

Mientras los franceses —los últimos en partir de la
Fuerza de Paz de cuatro naciones— continuaban retirán-
dose de Beirut, el embajador de Francia Fernand Wibaux
manifestó la disposición de su país a enviar observadores
para vigilar una cesación del fuego, informó la radio estatal
de Beirut.

En París, el Ministerio de Relaciones Exteriores no for-
muló comentarios sobre la versión pero señaló que había
ya 16 observadores franceses entre los 123 que componen
la fuerza de las Naciones Unidas para la supervisión de la
tregua en el Líbano.

Representantes de las principales facciones comba-
tientes en el Líbano —el ejército, los milicianos de la fuerza
cristiana libanesa, los combatientes shiitas de Amal y el
Partido Socialista Progresivo druso— resolvieron que las
posiciones evacuadas por los efectivos franceses a lo largo
de la "Línea Verde" que separa los sectores cristiano y mu-
sulmán de Beirut se conviertan en áreas neutrales.

Vive un real ambiente
universitario en

PREUNIVERSITARIOS

FECECH '84

VERBAL
MATEMÁTICA
CIENCIAS
ESPECÍFICAS

MATRICULA \$ 2.000
VALOR ANUAL
CADA CURSO \$ 5.000

GRANDES FACILIDADES DE PAGO

contamos con casino propio, manejo computarizado de
Depósito de orientación.

MATRICULAS ABIERTAS
HASTA EL 5 DE ABRIL
ATENCIÓN DE 9 A 19 HRS.

CARMEN 35

A pasos de Alameda.



IMPORTANTE EMPRESA REQUIERE CONTRATAR

VENDEDOR (A)

REQUISITOS:

- 1— Experiencia comprobada en venta de
publicidad o intangibles
- 2— Excelente nivel de estudios
- 3— Muy buena presencia, trato personal y nivel de
relaciones
- 4— Disponibilidad inmediata
- 5— Deseable movilización propia

SE OFRECE:

- 1— Atractivo nivel de remuneraciones, sueldo base y
comisiones, acorde con producción y rendimiento
en ventas
- 2— Incentivos por cumplimiento de metas
- 3— Apoyo publicitario permanente
- 4— Beneficios adicionales
- 5— Desarrollo y perfeccionamiento profesional

Los postulantes deberán enviar currículum,
foto reciente y pretensiones de renta a:

CASILLA 1726 - CORREO CENTRAL-STGO.

Se garantiza absoluta reserva



COMPAÑIA TECNO INDUSTRIAL S.A.

SOCIEDAD ANONIMA ABIERTA
BALANCE GENERAL AL 31 DE DICIEMBRE DE 1983

Autorizada por Decreto de Hacienda N° 2194 del 22 de mayo de 1905.
Ultima modificación consta de escritura de 26 de diciembre de 1983 ante Notaría de Santiago de don Patricio Zaldívar M.

DIRECTORIO

Presidente: Sr. Javier Vial C.
Directores: Sres. Miguel Berrios de L., Manuel Castro C., Joaquín Figueroa P., Patricio García D., Hugo León P., Fernando Smits Sch.

Capital Suscrito y Pagado \$ 2.340.110
Reservas \$ 1.862.306

ACTIVOS	1983 M\$	1982 M\$
ACTIVO CIRCULANTE:		
Disponibles	36.699	35.452
Depósitos a plazo	25.607	-
Valores negociables (neto)	23.842	127.143
Deudores por venta (neto)	118.177	97.440
Documentos por cobrar (neto)	624.729	604.560
Deudores varios (neto)	57.071	55.079
Documentos y cuentas por cobrar empresas relacionadas	69.854	200.119
Existencias (neto)	652.981	1.022.937
Impuestos por recuperar	3.005	30.185
Gastos pagados por anticipo	14.866	15.420
Otros Activos circulantes	9.288	46.698
Total activos circulantes	1.636.119	2.235.033
ACTIVO FIJO:		
Terrenos	378.533	378.533
Construcciones y obras de infraestructura	1.274.697	1.274.501
Maquinarias y equipos	818.309	810.933
Otros activos fijos	253.155	253.847
Depreciación (menos)	(922.197)	(775.985)
Total activos fijos	1.802.497	1.941.829
OTROS ACTIVOS:		
Inversiones en empresas relacionadas	1.250.830	1.954.740
Inversiones en otras sociedades	19.517	19.536
Menor valor de inversiones	422.472	422.791
Deudores a largo plazo	126.691	183.302
Documentos y cuentas por cobrar empresas relacionadas	245.292	129.910
Intangibles	172.252	172.252
Amortización (menos)	(298.882)	(225.038)
Otros	355.243	503.636
Total otros activos	2.293.415	3.161.129
TOTAL ACTIVOS	5.732.031	7.337.991

Las notas adjuntas números 1 al 28 forman parte integral de estos estados financieros.

ESTADO DE RESULTADOS POR EL PERIODO COMPRENDIDO ENTRE EL 1° DE ENERO Y EL 31 DE DICIEMBRE

	1983 M\$	1982 M\$
RESULTADOS OPERACIONALES:		
Ingresos de explotación	2.061.400	2.813.303
Costos de explotación (menos)	(1.287.885)	(1.707.049)
Margen de explotación	773.515	1.106.254
Gastos administración y ventas (menos)	(724.186)	(1.115.857)
Resultado operacional	49.329	(9.603)
RESULTADOS NO OPERACIONALES:		
Ingresos financieros	255.840	546.975
Utilidad inversiones empresa relacionadas	46.473	84.613
Otros ingresos fuera de explotación	67.900	2.401
Pérdida inversión empresas relacionadas (menos)	(805.186)	(1.203.615)
Amortización menor valor inversiones (menos)	(43.725)	(48.213)
Gastos financieros (menos)	(991.622)	(1.232.533)
Otros egresos fuera de explotación (menos)	(372.108)	(833.950)
Corrección monetaria	250.810	193.761
Resultado no operacional	(1.591.618)	(2.490.561)
Resultado antes de impuesto a la renta	(1.542.289)	(2.500.164)
Impuesto a la renta (menos)	-	(2.153)
Utilidad (pérdida) líquida	(1.542.289)	(2.502.317)
Amortización mayor valor inversiones	-	7.976
Resultado neto del ejercicio	(1.542.289)	(2.494.341)

Las notas adjuntas números 1 al 28 forman parte integral de estos estados financieros.

ESTADO DE CAMBIOS EN LA POSICION FINANCIERA POR LOS EJERCICIOS TERMINADOS AL 31 DE DICIEMBRE

	1983 M\$	1982 M\$
RECURSOS PROVENIENTES DE OPERACIONES:		
Pérdida del ejercicio	(1.542.289)	(2.494.341)
Depreciación del ejercicio	149.282	148.940
Amortización del ejercicio	74.118	76.841
Pérdida (Utilidad) en venta activos fijos, otras inversiones largo plazo	28.630	11.075
Pérdida (Utilidad) devengada por inversiones permanentes otras empresas	758.713	1.119.002
Corrección monetaria neta asignable a rubros no circulantes	70.254	88.646
Otros recursos operacionales (Provisiones)	26.005	19.903
Total de recursos operacionales	(435.287)	(1.029.934)

PASIVOS	1983 M\$	1982 M\$
PASIVO CIRCULANTE:		
Obligaciones con bancos e instituciones financieras - corto plazo	1.241.806	-
Obligaciones con bancos e instituciones financieras - porción largo plazo	712.407	-
Obligaciones con el público (efectos de comercio)	-	407.407
Obligaciones largo plazo con vencimiento dentro de un año	-	407.407
Dividendos por pagar	9.889	-
Cuentas por pagar	2.760	-
Documentos por pagar	28.525	-
Acreedores varios	168.651	-
Documentos y cuentas por pagar empresas relacionadas	2.185	-
Provisiones	24.210	-
Retenciones	75.367	-
Total pasivos circulantes	2.321.883	2.853.221
PASIVO A LARGO PLAZO		
Obligaciones con bancos e instituciones financieras	2.037.874	1.862.306
Documentos por pagar	3.728	-
Documentos y cuentas por pagar empresas relacionadas	133.686	-
Provisiones	358.519	-
Total pasivos largo plazo	2.533.807	2.864.616
PATRIMONIO:		
Capital pagado	2.940.110	2.940.110
Reserva futuros aumentos de capital	931.834	931.834
Otras reservas	730.265	730.265
Utilidades retenidas:		
Reserva futuros dividendos	-	-
Reserva legal	-	-
Otras reservas	-	-
Pérdida acumulada	(2.183.579)	(2.183.579)
Pérdida del ejercicio	(1.542.289)	(2.494.341)
Total patrimonio	876.341	7.337.991
TOTAL PASIVOS	5.732.031	7.337.991

ESTADO DE CAMBIOS EN LA POSICION FINANCIERA (Continuación)

	1983 M\$	1982 M\$
OTROS RECURSOS OBTENIDOS:		
Ventas de activos fijos	6.347	21.407
Ventas de inversiones permanentes en otras empresas	25	13.651
Dividendos recibidos	522	7.900
Aumento de pasivos a largo plazo	789.664	94.400
Aumento deuda largo plazo empresas relacionadas	46.072	164.300
Otros recursos no operacionales	86.943	384.300
Total recursos no operacionales	929.573	781.958
Total recursos obtenidos	494.286	2.364.616
RECURSOS APLICADOS:		
Adiciones al activo fijo	17.608	125.000
Inversiones permanentes en otras empresas	-	30.000
Aumento documentos y cuentas por cobrar a empresas relacionadas	122.659	90.700
Disminución pasivos a largo plazo	427.481	260.000
Dividendos pagados	(6.016)	43.000
Diferencia de cambio	-	520.000
Total recursos aplicados	561.732	1.123.700
Aumento (disminución) del capital de trabajo	(67.446)	(1.369.084)
Variaciones en los principales componentes del capital de trabajo:		
ACTIVO CIRCULANTE aumentos (disminuciones):		
Disponibles y depósitos a plazo	26.854	127.143
Valores negociables (neto)	(103.301)	-
Deudores por ventas, documentos por cobrar y deudores varios (netos)	42.898	97.440
Documentos y cuentas por cobrar a empresas relacionadas	(130.265)	200.119
Existencias (netos)	(369.956)	1.022.937
Otros	(65.144)	30.185
Total variaciones activo circulante	(508.914)	1.347.724
PASIVO CIRCULANTE (aumentos) disminuciones:		
Obligaciones bancos e instituciones financieras	60.119	-
Obligaciones con el público	357.545	-
Obligaciones a largo plazo con vencimiento dentro de un año	1.118	-
Dividendos por pagar	113.226	-
Cuentas por pagar y documentos por pagar	19.685	-
Documentos y cuentas por pagar a empresas relacionadas	(40.430)	-
Provisiones y retenciones	19.355	-
Otros	531.468	-
Total variación pasivo circulante	(67.446)	-
AUMENTO (DISMINUCION) CAPITAL DE TRABAJO	(67.446)	-

Las notas adjuntas números 1 al 28 forman parte integral de estos estados financieros.

ESTADOS FINANCIEROS

INFORMACION EN EL REGISTRO DE VALORES:

La Sociedad se encuentra debidamente inscrita en el registro de la Sociedad de Valores y Seguros de Chile, (registro 0010).

CONTABLES APLICADOS:

Los estados financieros:

Los estados financieros abarcan el período comprendido entre el 1 de Enero al 31 de Diciembre de 1983.

Corrección monetaria:

La Sociedad actualizó el capital propio inicial, los activos y pasivos monetarios y las cuentas de resultados existentes al cierre de cada ejercicio, de acuerdo con principios de contabilidad generalmente aceptados en Chile.

Los efectos de comparación los estados financieros del ejercicio anterior han sido reajustados en un 23,70/o.

Unidad de conversión:

Los activos y pasivos en moneda extranjera se han convertido al tipo de cambio vigente a la fecha de cierre de cada ejercicio.

Tipo de Cambio	1983	1982
\$	\$	

Diferencial 72,81 58,47 por cada dólar norteamericano

Balanceal 87,54 73,43 por cada dólar norteamericano

Utilidades no realizadas:

La Sociedad ha dado reconocimiento a las utilidades no realizadas en las transacciones entre la Sociedad y sus empresas afiliadas.

Valores negociables:

Los valores negociables están valorizados al menor valor resultante entre el costo corregido monetariamente y el valor de cotización. En el caso de la cartera de acciones al cierre del ejercicio. Para el presente ejercicio los valores negociables quedaron valorizados a cotización bursátil, lo que representó un cargo a los resultados no operacionales por M\$ 155.559 y M\$ 248.462 por los años 1983 y 1982 respectivamente.

Existencias:

Las existencias de materias primas, materiales, productos terminados e importaciones en tránsito, han sido valorizados al costo de reposición determinado de acuerdo a las disposiciones del artículo Nº 41 de la Ley de la Renta.

Los productos terminados y en proceso, al igual que en el ejercicio anterior, incluyen materias primas, mano de obra y una proporción variable de gastos de fabricación. La valorización de las existencias depende al valor neto de realización.

Activo fijo:

El activo fijo se presenta a su costo de adquisición más depreciaciones legales acumuladas hasta el 31 de Diciembre de 1983 y 1982. La depreciación del activo fijo se ha calculado de acuerdo con el método de depreciación lineal, considerando los años de vida útil de los bienes, cuyo monto ascendió a M\$ 148.940 en 1983 y a M\$ 148.940 en 1982.

Inversiones:

Las inversiones en Cías. afiliadas han sido valorizadas de acuerdo a las disposiciones sobre corrección monetaria y ajustadas al valor patrimonial proporcional, considerando los últimos estados financieros de las respectivas sociedades.

Las inversiones permanentes en otras sociedades están valorizadas al costo más reajustes, debido a que éstas consideradas inicialmente, no exceden de 100/o del patrimonio de la sociedad emisora, y representan menos del 50/o del total del activo de la Sociedad.

Gastos y Proyectos:

Se han considerado básicamente a gastos de desarrollo y proyectos de nuevos modelos de productos, puestos en marcha antes del 10 de Enero de 1981, cuyo monto de la amortización cargada al resultado del ejercicio asciende a M\$ 30.293 en 1983 y a M\$ 36.604 en 1982.

Los desembolsos por estos conceptos durante los ejercicios 1983 y 1982 se registraron con cargo a los resultados por M\$ 6 y M\$ 1.994 respectivamente.

El saldo neto de esta cuenta ascendente a M\$ 3.760 al 31 de Diciembre de 1983 se presenta en el rubro intangibles.

EFFECTOS DE LA CORRECCION MONETARIA:

Como consecuencia de la aplicación de las normas de corrección monetaria sobre el capital propio, activos y pasivos no monetarios, los ingresos y gastos, se produjo un abono neto a los resultados del ejercicio 1983 y 1982 por M\$ 250.810 y M\$ 193.761 respectivamente, que se detallan como sigue:

	1983	1982
(carga)	(carga)	
Abono	Abono	
M\$	M\$	
	337.047	449.311
	368.930	327.718
	428.515	989.423
	(221.367)	(346.955)
	(259.408)	(454.539)
	(463.391)	(811.221)
	60.484	40.024
	<u>250.810</u>	<u>193.761</u>

ACTIVOS Y PASIVOS EN MONEDA EXTRANJERA:

Los activos y pasivos en moneda extranjera que se detallan a continuación incluyen los valores en moneda extranjera:

4. ACTIVOS Y PASIVOS EN MONEDA EXTRANJERA (Continuación)

	1983	1982
US\$	US\$	
Activos:		
Caja y Bancos	131.989	1.965
Deudores por ventas	342.162	45.775
Documentos por cobrar	1.028.501	1.217.565
Cuentas por cobrar afiliadas	218.568	372.372
Deudores a Largo Plazo	<u>1.207.278</u>	<u>1.609.704</u>
Total Activos	<u>2.928.498</u>	<u>3.247.381</u>
Pasivos:		
Bancos acreedores (circulante)	8.588.889	8.243.842
Cuentas por pagar (circulante)	2.162.095	2.274.624
Bancos acreedores Largo Plazo	14.460.430	18.260.202
Cuentas por pagar Largo Plazo	<u>42.585</u>	<u>150.402</u>
Total Pasivos	<u>25.253.999</u>	<u>28.929.070</u>

5. PROVISIONES:

Los siguientes activos se muestran netos de provisión, de acuerdo al siguiente detalle:

	1983	1982
Monto	Monto	
provisión	provisión	
M\$	M\$	
Valores negociables	—	24.294
Deudores por ventas	11.200	9.889
Documentos por cobrar	141.244	80.013
Deudores varios	571.039	544.280
Inversiones en sociedades	<u>13.673</u>	<u>16.914</u>
	<u>737.156</u>	<u>675.390</u>

6. EXISTENCIAS:

Bajo el rubro de existencias se incluyen los siguientes items.

	1983	1982
M\$	M\$	
Productos Terminados	154.919	245.852
Productos en Proceso	32.220	26.947
Artefactos Importados	62.763	156.152
Materias primas y materiales	328.966	501.007
Importaciones en tránsito	<u>74.113</u>	<u>92.979</u>
	<u>652.981</u>	<u>1.022.937</u>

Estos valores se presentan netos de provisión por M\$ 5.283 en 1983 y por M\$ 12.370 en 1982.

7. OTROS ACTIVOS FIJOS:

Se encuentran clasificados bajo este rubro las partidas del activo fijo físico que se detallan como sigue:

	1983	1982
M\$	M\$	
Muebles y Útiles	88.091	87.138
Repuestos activo fijo	66.069	71.868
Vehículos	24.475	24.475
Obras en curso	66.403	64.075
Importaciones en tránsito	<u>8.117</u>	<u>6.291</u>
	<u>253.155</u>	<u>253.847</u>

8. DIFERENCIA DE CAMBIO:

La diferencia de cambio producida al valorizar las obligaciones financieras en moneda extranjera vigentes al cierre de cada ejercicio, al tipo de cambio preferencial y referencial ascendió a M\$ 335.651 y M\$ 484.044 en los años 1983 y 1982 respectivamente, ambos valores se presentan formando parte de Otros Activos.

9. INVERSIONES EN CIAS. AFILIADAS:

Las sociedades y las tenencias en el capital social de cada una de ellas, se detallan a continuación:

	1983	1982
o/o	o/o	
Armig S.A. (Argentina)	100.00**	100.00**
Arthur Martin S.A. (Argentina)	32.76***	32.76***
Sociedad Manufacturera de Electroarteactos Somela S.A.	49.42	49.42
Contenedores, Redes y Envases, Coresa S.A.	49.99	49.99
Compañía Elaboradora de Metales Cem S.A.	49.26	49.26
Desarrollo Industrial Vicorma Ltda. Cía. CPA	99.99	99.99
Sociedad de Desarrollo Industrial Ipacor Ltda. Cía. CPA	99.99	99.99
Fábrica de Productos Químicos Vitroquímica S.A.	20.68	20.70
Industria Procesadora de Acero Ipac S.A.	98.23	49.65
Equipamiento y Decoración del Hogar EDH Ltda.	—	56.06*
Proyectos, Tecnología y Matrices Proteina Ltda.	49.62*	45.82
Complementación Industrial Ltda.	—	98.00
Central de Servicios Técnicos CST Ltda.	86.99	86.99
Fundición Industrial Cruz S.A.	49.99*	49.99*
Fensa-Bolivia S.A. (Bolivia)	97.34*	97.34*

* Estados financieros no auditados.

** Estados financieros provisorios no auditados.

*** Estados financieros auditados en Argentina por otros auditores.

10. EFECTOS DE LA VALORIZACION DE LAS INVERSIONES EN COMPAÑIAS AFILIADAS:

Los efectos de la aplicación del método "valor patrimonial proporcional" se detallan como sigue:

(a) En el ejercicio 1983 no se originó ajuste por mayor ni menor valor de inversión. En el año 1982 se originó un abono a la cuenta "mayor valor en inversiones en compañías afiliadas" (pasivo) por M\$ 49.214 y un cargo a la cuenta "menor valor en inversiones (activo) por M\$ 7.549.

(b) Los resultados de las compañías afiliadas se reconocieron sobre bases devengadas, originándose un cargo neto a resultados de la sociedad de M\$ 647.402 en 1983 y M\$ 1.029.385 en 1982 respectivamente, que se muestran formando parte de los resultados no operacionales.

(c) El menor valor en inversiones en compañías afiliadas originados hasta el 30 de Septiembre de 1982, se amortiza en un período de diez años, y aquellos originados a partir del 10 de Octubre de 1982, se amortizan en un período máximo de cinco años, a contar de la fecha que se le ha dado reconocimiento, originándose un cargo neto a resultados de M\$ 43.725 y de M\$ 48.213 en los años 1983 y 1982 respectivamente.

(d) Para el presente ejercicio se mantiene la discontinuidad de la aplicación del método "valor patrimonial proporcional" para las inversiones en Fundición Industrial Cruz S.A. e Industria Procesadora de Acero Ipac S.A. por presentar éstas patrimonio negativo. Como consecuencia de lo anterior, la Sociedad incrementó la provisión por pérdida adicional en M\$ 111.311 con cargo a resultado del ejercicio. El saldo de la provisión para los años 1983 y 1982 asciende a M\$ 211.349 y M\$ 100.038 respectivamente.

11. BANCOS ACREEDORES A CORTO PLAZO:

De acuerdo a los contratos suscritos, las deudas a corto plazo en moneda nacional y extranjera con instituciones bancarias, que la Sociedad tiene al cierre de cada ejercicio, se detallan como sigue:

	1983	1982
M\$	M\$	
(a) Venc. de 0 a 30 ds.		
Banco de Santiago	308.922	489.387
Banco de Chile	151.946	414.360
Banco Osorno	30.424	127.365
Banco Internacional	21.898	41.858
Banco del Trabajo	—	67.525
Banco de A. Edwards	—	12.232
Banco Bice	—	19.159
Banco Urquijo-Stgo.	—	47.812
Banco Real S.A.	—	5.641
Banco del Pacífico	—	25.507
Banco de Concepción	13.435	25.859
Banco Sudamericano	—	23.442
Banco del Estado de Chile	585.550	—
Banco Colocadora Nacional de Valores	2.583	—
(b) Venc. de 31 a 60 ds.		
Banco de Santiago	—	139.141
Banco Urquijo-Santiago	—	20.344
Banco del Trabajo	—	659
Banco del Estado de Chile	14.264	—
(c) Venc. de 61 a 90 ds.		
Banco de Chile	—	3.698
Banco Urquijo-Santiago	—	1.836
Banco del Estado de Chile	28.047	—
(d) Venc. de 91 a 120 ds.		
Banco de Chile	—	13.346
Banco Urquijo-Santiago	—	733
Banco del Estado de Chile	20.277	—
(e) Venc. de 121 y más días.		
Banco de Chile	3.386	123.810
Banco Urquijo-Santiago	797	10.103
Banco del Estado de Chile	40.493	—
Banco del Trabajo	12.141	—
Banco Internacional	9	—
Banco Exterior	52	—
Banco del Pacífico	58	—
Banco de Santiago	5.743	—
Banco Osorno	1.624	—
Banco de Concepción	157	—
	<u>1.241.806</u>	<u>1.613.817</u>
Menos:		
Intereses por devengar	—	(952)
Carta Crédito	—	—
	<u>1.241.806</u>	<u>1.612.865</u>

12. OBLIGACIONES CON EL PUBLICO:

En este rubro se presenta la colocación vigente de Efectos de Comercio por pagar al 31 de diciembre de 1982, correspondiente al saldo efectivo de la cartera, de acuerdo al siguiente detalle:

	1982	
Tenedor	Parciales	Totales
M\$	M\$	
(a) Venc. de 0 a 30 ds.		
Fondo Mutuo BHC	45.446	
Fondo Mutuo Empr. BANCHILE	207.898	
Fondo Mutuo Invr. BANCHILE	<u>37.511</u>	<u>290.855</u>
(b) Venc. de 31 a 60 ds.		
Fondo Mutuo Empr. BANCHILE	51.951	
Fondo Mutuo RENTAL	1.376	
Fondo Mutuo CRECE	<u>13.207</u>	<u>66.534</u>

Continúa

Continuación

12. OBLIGACIONES CON EL PÚBLICO (Continuación)

(c) Venc. de 61 a 90 ds.

* Seguros Generales BHC	17.292	17.292
		374.681
Menos:		
Intereses por devengar	(17.136)	
Saldo efectivo de la cartera		357.545

13. DOCUMENTOS Y CUENTAS POR PAGAR DEL CORTO PLAZO:

Se encuentran clasificados bajo este rubro las obligaciones provenientes de las operaciones comerciales de la Compañía, a saber, facturar, letras por pagar a proveedores nacionales, cobranzas extranjeras por importaciones, siendo los principales acreedores, en relación al monto del crédito, los siguientes, al cierre de cada ejercicio.

Instituciones	1983 \$	1982 \$
Merloni Electrodomestic S.P.A.	123.502	166.699
Bauknecht Hausgerate GMBH	3.600	24.373
Compagnani, Bernabé y Cía. Ltda.	2.445	11.206
C. Itoh y Co. Ltd.	—	1.206
Pinturas Iris S.A.C.I.	1.929	5.469
Fundición Casali S.A.	1.613	4.745
Aetna Banchile	2.693	—
Sicom S.A.	30.344	—
Madeco S.A.	2.418	—
Envases e Impresos Ltda.	3.440	—
Comercial Lirquén	1.851	—
Varios	23.341	86.909
	197.176	310.402

14. DEUDAS EN MONEDA NACIONAL Y EN MONEDA EXTRANJERA A LARGO PLAZO:

De acuerdo a los contratos suscritos, las deudas a Largo Plazo con instituciones nacionales y extranjeras, que la sociedad tenía al cierre de cada ejercicio, se detallan como sigue:

Instituciones	Período Amortización	1983 M\$	1982 M\$
Morgan Guaranty Trust	1981-1983	25.822	54.030
Chemical Bank	1981-1987	287.252	297.896
Banco Urquijo	1981-1983	67.619	64.397
Manuf. Hannover	1981-1986	329.832	324.194
Banco Andino S.A.	1981-1987	497.687	523.855
Banque Européen pour L'Amérique Latine S.A.	1984-1987	191.239	186.099
Continental Illinois National Bank	1984-1987	383.002	397.193
Banco de Chile	1983-1986	281.713	18.479
Banco Exterior	1983-1987	16.193	16.878
Banco O'Higgins	1987	110.069	121.822
Banco Andino	1982-1983	59.795	55.252
Banco Internacional	1983-1993	240	—
Banco Urquijo-Stgo.	1983-1991	34.728	—
Banco del Pacífico	1983-1993	2.775	—
Banco de Santiago	1983-1993	350.685	—
Banco Osorno	1983-1991	99.227	—
Banco Concepción	1983-1991	12.403	—
		2.750.281	2.060.095
Menos:			
Vencimiento a Corto Plazo		(712.407)	(401.467)
TOTAL		2.037.874	1.658.628

Estas obligaciones bancarias están presentadas en las condiciones originalmente pactadas, las cuales podrían ser modificadas de acuerdo a los términos del Convenio que se menciona en Nota N° 23 (b).

(b) Documentos por pagar

Institución Acreedora	Período Amortización	1983 M\$	1982 M\$
Enriqueta Panella	1981-1984	8.754	18.414
NCR-Chile	1982-1984	773	2.478
Derechos Aduana Diferido	1981-1987	3.728	3.776
Madeco S.A.	1983-1984	362	—
		13.617	24.668
Menos:			
Vencimiento a Corto Plazo presentados en rubro "Obligaciones de Largo Plazo, con vencimiento dentro de un año".		(9.889)	(11.007)
Total Documentos por pagar Largo Plazo.		3.728	13.661

15. DOCUMENTOS Y CUENTAS POR COBRAR EMPRESAS RELACIONADAS DE CORTO Y LARGO PLAZO:

Los documentos y cuentas por cobrar con empresas relacionadas al cierre de cada ejercicio, clasificadas a Corto y Largo Plazo, se detallan como sigue:

Sociedades	Tipo	1983 M\$	1982 M\$
(a) De 0 a 30 ds.			
Contenedores, Redes y Envases	Facturas	1	1.992
Coresa S.A.	Facturas	758	1.191
Sociedad Manufacturera de Electroartefactos Somela S.A.	Facturas	611	1.144
Industria Procesadora de Acero	Facturas	7.085	13.170
Proyectos, Tecnología y Matrices	Facturas	—	3.179
Protema Ltda.	Facturas	—	2.879
Equipamiento y Decoración del Hogar EDH Ltda.	Facturas	—	—
Fábrica de Productos Químicos	Facturas	—	—
Vitroquímica S.A.	Facturas	—	—

15. DOCUMENTOS Y CUENTAS POR COBRAR EMPRESAS RELACIONADAS DE CORTO Y LARGO PLAZO (Continuación)

(b) De 31 a 60 ds.

Compañía Elaboradora de Metales Cem S.A.	Facturas	1.398	4.263
Arthur Martin S.A. (Argentina)	Facturas	2.007	16.026

(c) De 61 ds. y más

Fundición Industrial Cruz Ficsa S.A.	Facturas	2.432	87.629
Central de Servicios Técnicos C.S.T. Ltda.	Facturas	55.562	68.187
Desarrollo Industrial Vivorma Ltda. y Cía. CPA	Cta. Cte.	—	423
Complementación Industrial Comin Ltda.	Cta. Cte.	—	36
		69.854	200.119

(d) A largo Plazo (más de 365 ds.)

Fundición Industrial Cruz S.A. Ficsa S.A.	Pagare	137.631	40.502
Compañía Elaboradora de Metales Cem S.A.	Pagare	54.195	45.012
Sociedad Desarrollo Industrial	Facturas	19.319	23.897
Ipacor Ltda. y Cía. CPA	Facturas	19.133	18.071
Arthur Martin S.A. (Argentina)	Facturas	15.014	2.428
Central de Servicios Técnicos C.S.T. Ltda.	Facturas	245.292	129.910

16. DOCUMENTOS Y CUENTAS POR PAGAR CON EMPRESAS RELACIONADAS DE CORTO Y LARGO PLAZO:

Los documentos y cuentas por pagar con empresas relacionadas al cierre de cada ejercicio, clasificadas a Corto y Largo Plazo, se detallan como sigue:

Sociedades	Tipo	1983 M\$	1982 M\$
(a) De 0 a 30 ds.			
Sociedad Manufacturera de Electroartefactos Somela S.A.	Facturas	9.718	3.755
Compañía Elaboradora de Metales Cem S.A.	Facturas	3.083	5.133
Fábrica de Productos Químicos	Facturas	1.003	4.559
Vitroquímica S.A.	Facturas	147	—
Industria Procesadora de Acero	Facturas	167	13.531
Ipacor Ltda. y Cía. CPA	Facturas	833	3.092
Proyectos, Tecnología y Matrices Proteima Ltda.	Facturas	—	—
Central de Servicios Técnicos C.S.T. Ltda.	Facturas	—	—
(b) De 31 a 60 ds.			
Central de Servicios Técnicos Ltda.	Facturas	3.960	6.761
(c) De 61 ds. y más			
Sociedad Desarrollo Industrial	Cta. Cte.	3.186	1.728
Ipacor Ltda. y Cía. CPA	Cta. Cte.	1.268	—
Desarrollo Industrial Vicorma Ltda. y Cía. CPA	Cta. Cte.	—	5.336
Equipamiento y Decoración del Hogar EDH Ltda.	Cta. Cte.	845	—
Sociedad Manufacturera de Electroartefactos Somela S.A.	Cta. Cte.	24.210	43.895

19. VARIACIONES DEL PATRIMONIO: (expresado en miles de pesos)

Durante los ejercicios 1982 y 1983, el patrimonio ha experimentado los siguientes movimientos:

	Capital	Futuros Aum. de Capital	Mayor Valor Inversiones Subsidiarias	Reserva Revaloriz. Cap. Propio	Otras Reservas	Reserva Legal	Fondo de Accionistas	Otras Reservas Utilidades	Pérdida Acumulada	Resultados Ejercicios
Saldo al 31-12-81	1.983.651	624.773	458.806	—	—	84.436	6.174	36.955	116.152	—
Distrib. Utilidades ejercicio anterior	—	—	—	—	—	—	34.846	81.306	(116.152)	—
Pago dividendos	—	—	—	—	—	—	(34.846)	—	—	—
Reval. Cap. Propio	—	—	—	655.797	—	—	—	—	—	—
Distrib. revaloriz. Capital Propio	393.156	128.529	91.761	(655.797)	—	16.887	1.812	23.652	—	—
Ajuste inversiones a valor patrimonial proporcional	—	—	39.785	—	—	—	—	—	—	—
Traspaso mayor valor a Otras Reservas	—	—	(590.352)	—	590.352	—	—	—	—	—
Resultado ejercicio	—	—	—	—	—	—	—	—	—	—
Saldo al 31-12-82	2.376.807	753.302	—	—	590.352	101.323	7.986	141.913	—	—
Traspaso pérdida de arrastre	—	—	—	—	—	—	—	—	(2.016.444)	—
Absorción pérdida con utilidades retenidas	—	—	—	—	—	(101.323)	(7.986)	(141.913)	251.222	—
Revaloriz. Capital Propio	—	—	—	463.391	—	—	—	—	—	—
Distrib. revaloriz. Capital Propio	563.303	178.532	—	(463.391)	139.913	—	—	—	—	—
Resultado ejercicio	—	—	—	—	—	—	—	—	—	—
Saldo al 31-12-83	2.940.110	931.834	—	—	730.265	—	—	—	—	—

Valor expresado en moneda al 31 de Diciembre de cada año.

(a) Con fecha 28 de Abril de 1983, la Junta General Ordinaria de Accionistas de la Sociedad Matriz acordó absorber parte de la pérdida del ejercicio anterior con reservas de utilidades, de acuerdo al siguiente detalle:

	M\$
a.1) Reservas Legales	101.323
a.2) Fondo de Acciones	7.985
a.3) Otras Reservas	141.913

16. DOCUMENTOS Y CUENTAS POR PAGAR CON EMPRESAS RELACIONADAS DE CORTO Y LARGO PLAZO (Continuación)

(d) A Largo Plazo (más de 365 ds.)

Contenedores, Redes y Envases	Pagare	74.028	133.588
Coresa S.A.	Pagare	23.654	36.959
Sociedad Manufacturera de Electroartefactos Somela S.A.	Pagare	36.003	37.288
Industrial y Comercial Cemco Ltda.	Pagare	—	7.279
Complementación Industrial Ltda.	Cta. Cte.	—	—
		133.685	171.144

17. TRANSACCIONES CON COMPAÑÍAS RELACIONADAS:

Durante los ejercicios 1983 y 1982 se realizaron las siguientes transacciones significativas con filiales y coligadas.

	Monto Operación 1983	Monto Operación 1982	Utilidad (Pérdida) 1983	Utilidad (Pérdida) 1982
(a) Venta de bienes y servicios productivos:	M\$	M\$	M\$	M\$
Somela S.A.	9.120	17	2.280	—
Ipac S.A.	5.898	14.396	943	2.280
Cem S.A.	8.347	12.835	2.871	4.253
C.S.T. Ltda.	55.988	79.362	22.943	33.082
EDH Ltda.	—	13.903	—	349
Amasa (Argentina)	—	2.266	—	343
(b) Compra de bienes y servicios productivos:				
Somela S.A.	54.264	44.874	—	—
Coresa S.A.	272	39	—	—
Vitroquímica S.A.	24.375	20.806	—	—
Ipac S.A.	10.177	9.112	—	—
Cem S.A.	34.117	22.210	—	—
Protema Ltda.	11.567	4.241	—	—
C.S.T. Ltda.	53.885	123.721	—	—
Cemco Ltda.	—	1.784	—	—

(c) Préstamos con Pagare (por cobrar).

* Inversiones San Bernardo S.A.	—	35.931	—	5.124
* Inversiones Santa Lucía S.A.	—	23.551	—	2.250
* Inversiones J.M. Carrera S.A.	—	8.605	—	1.720
Cem S.A.	53.845	43.995	17.033	2.132
Amasa (Argentina)	16.670	9.697	3.204	587
Fundición Cruz S.A.	125.654	15.040	38.340	2.191

* Empresas Coligadas

(d) Préstamos con Pagare (por pagar)

Somela S.A.	23.066	39.378	(4.874)	—
Coresa S.A.	72.189	91.452	(21.234)	—
Cemco Ltda.	35.107	30.925	(10.451)	—

18. PROVISION POR FIANZA SOLIDARIA:

Formando parte del rubro provisiones en el Pasivo Largo Plazo, se presenta M\$ 52.786 (equivalente a US\$ 428.571 más intereses), correspondiente a la estimación de la eventual obligación por fianza solidaria en favor del Banco Andino de Panamá, respecto de deuda contraída por Fensa-Bolivia S.A.

Santiago de Chile,
Martes 27 de Marzo de 1984

Mayor control en extracción del ostión

Objeto es evitar el consumo excesivo de la especie

— [Ricardo Jorquera Dinamarca, jefe del Servicio Nacional de Pesca, II Región, la labor fiscalizadora que permita proteger la veda fue levantada el pasado mes de febrero para su extracción indiscriminada, las faenas de extracción de la especie.

Eduardo Viveros señaló que este control se ve reflejado en las infracciones detectadas y notificadas por SERNAP, agregando que sólo en el mes de febrero los inspectores del servicio cursaron 25 notificaciones.

Los inspectores de SERNAP han venido desarrollando también, un estricto control en embarcaciones y vehículos que transportan el producto de Mejillones a otros puntos del país.

de Iquique, Arica, Coquimbo y Caldera.

El personero señaló que desde que se levantó la veda, se ha intensificado la labor de fiscalización para resguardar el recurso, reforzando esta tarea en Mejillones y Hornos, donde se desarrollan con mayor intensidad las faenas de extracción de la especie.

Eduardo Viveros señaló que este control se ve reflejado en las infracciones detectadas y notificadas por SERNAP, agregando que sólo en el mes de febrero los inspectores del servicio cursaron 25 notificaciones.

Los inspectores de SERNAP han venido desarrollando también, un estricto control en embarcaciones y vehículos que transportan el producto de Mejillones a otros puntos del país.

Contingente 1983 fue licenciado

COPIAPO.— Una emotiva despedida tuvo el contingente de soldados-conscriptos del año 1983.

El acto fue presidido por el Comandante del Regimiento de Infantería N° 23, Copiapó, e intendente de Atacama, coronel Alejandro González Samohod, tomando parte los jefes, oficiales y personal de instructores del regimiento copiapino. También fue recibido el contingente del presente año que cumple su servicio militar.

A nombre del contingente licenciado, habló Franklin Moraga, quien se refirió al momento que se vivía, diciendo: "Nos vamos orgullosos de haber pertenecido al

Regimiento de Infantería N° 23, Copiapó, pero al mismo tiempo tristes, por dejar este cuartel que nos cobijó por espacio de más de un año. Nos vamos convertidos en hombres patriotas, con la satisfacción de haber comprobado que la disciplina no es humillante, sino un valor, como otros que nos inculcaron".

Finalmente el Comandante del Regimiento, Coronel Alejandro González Samohod, dirigiéndose a los presentes resaltó la importancia del período de conscripción, en la época más linda de la vida de un hombre, pues por él se habían fortalecido física y moralmente.

23. CONVENIO GENERAL DE REESTRUCTURACION DE PASIVOS: (Continuación)

(b1) El monto de los creditivos valistas, quedará determinado por capital, reajustes e intereses a la fecha de celebración de la Junta de Acreedores a que se refiere el artículo 144 N° 4 de la Ley de Quiebras.

(b2) La deuda bancaria valista se amortizará en 7 años plazo con 24 meses de gracia, esto es, el capital adeudado se pagará en 10 cuotas semestrales iguales y sucesivas, venciendo la primera a los 30 meses corridos a contar del día 1° del mes siguiente a la fecha de aprobación del Convenio por sentencia ejecutoriada.

(b3) Los créditos devengarán intereses a contar del día 1° del mes siguiente a la fecha en que el convenio quede aprobado. Los créditos en moneda nacional, devengarán un 80/o de interés anual y los créditos en moneda extranjera, devengarán el interés originalmente pactado con cada acreedor, limitado al Libor más 1.5 puntos.

Los intereses se calcularán sobre el saldo insoluto, venciendo la primera cuota a los 18 meses corridos a contar del día 1° del mes siguiente a la fecha de aprobación del convenio.

(b4) Durante el período de vigencia del Convenio, la Sociedad no quedará sujeta a intervención de acuerdo al artículo 167 de la Ley de Quiebras. No obstante, existirá una comisión de acreedores bancarios encargada de fiscalizar la marcha de la Compañía y el debido cumplimiento de las obligaciones contenidas en el convenio.

(c) Paralelamente las operaciones comerciales y de producción han continuado desarrollándose normalmente.

24. REMUNERACIONES DEL DIRECTORIO:

Las remuneraciones canceladas a los directores de la Sociedad por concepto de honorarios asciende a la suma de M\$ 1.817 y a M\$ 1.004 en los años 1983 y 1982 respectivamente.

25. SANCIONES:

En el ejercicio 1983, la Gerencia General de la Sociedad fue sancionada por el incumplimiento de las exigencias establecidas por la Superintendencia de Valores y Seguros de Chile en las Normas de Carácter General N° 3 Sección H, N° 1.

En el ejercicio 1982 fue sancionada por el incumplimiento de las exigencias establecidas en las Normas de Carácter General N° 3 punto N° 2 letra b) y c).

26. TRANSACCIONES DE ACCIONES:

Durante el ejercicio 1983 y 1982 los señores Directores y Gerentes realizaron las siguientes transacciones de acciones:

Señores:		Número de acciones	
		1983	1982
Rolf Lüders Sch.	(vende)	—	470,375
Fernando Smits Ch.	(vende)	—	509,092
Lionel Sotomayor P.	(compra)	3,855	—
Jorge Frauenberg F.	(compra)	275,000	—
Patricio García D.	(compra)	44,893	—

27. HECHO RELEVANTE:

La compañía afiliada Sociedad de Desarrollo Industrial Ipacor Ltda. y Cía CPA posee 8.537.214 acciones equivalentes al 0,90/o del total del capital suscrito y pagado de la Sociedad. Debido a que parte importante de estas acciones se encuentran en prenda a favor del Banco Andino de Panamá, esta tenencia recíproca no fue posible normalizarla durante el ejercicio 1983, situación que fue comunicada oportunamente a la Comisión de Bancos Acreedores.

28. HECHOS POSTERIORES:

Con fecha 24 de Febrero de 1984, el Comité Ejecutivo del Banco Central de Chile, en su sesión N° 1556, acordó que los exportadores que tengan créditos susceptibles de acogerse a la modalidad de pago que contempla el acuerdo N° 1446 y sus modificaciones, mantendrán el acceso a dicha modalidad, por esos créditos, sólo por el porcentaje que representan sus ventas internas en el total de las ventas provenientes del giro del negocio. La Sociedad se ve afectada en forma directa e indirecta, por dicho acuerdo, lo que representa un cargo a los resultados por un monto aproximado de M\$ 11.400 el cual será reflejado en el ejercicio 1984.

LIONEL SOTOMAYOR P.
GERENTE GENERAL

JUAN CIMA CARTAGENA
C.C. N° 8.801. Lic. N° 416.690

INFORME DE LOS AUDITORES

Señores Presidente y Directores de
C.T.I. Compañía Tecno Industrial S.A.:

1. Hemos examinado los balances generales de C.T.I. Compañía Tecno Industrial S.A. al 31 de diciembre de 1983 y 1982 y los correspondientes estados de resultados y cambios en la posición financiera por los ejercicios de doce meses terminados en esas fechas. Nuestros exámenes fueron efectuados de acuerdo con normas de auditoría generalmente aceptadas y, por consiguiente, incluyeron pruebas selectivas de los registros de contabilidad y otros procedimientos de auditoría en la medida que consideramos necesario aplicar en las circunstancias. Los estados financieros de las filiales Equipamiento y Decoración del Hogar Ltda. (sólo 1982), Fundación Industrial Cruz S.A., Armig S.A. (Argentina) y Proyectos, Tecnología y Matrices Ltda. (sólo 1983) no fueron auditados. Dichos estados financieros se utilizaron para valorizar las inversiones de acuerdo al método del valor patrimonial proporcional, saldos que representan un 70/o y 100/o del total del activo de la Sociedad al 31 de diciembre de 1983 y 1982 respectivamente. Los estados financieros de Arthur Martin S.A. (Argentina), utilizados para determinar su valor patrimonial proporcional, fueron examinados por otros auditores los cuales representan un 40/o y 50/o del total del activo de la Sociedad al 31 de diciembre de 1983 y 1982 respectivamente y nuestra opinión, en los que se refiere a dichos saldos, se basa únicamente en los informes sin salvedades de los otros auditores.

2. Como se describe en la nota 23, con fecha 18 de enero de 1983, la Sociedad comunicó a la Superintendencia de Valores y Seguros la cesación en el pago de todas sus obligaciones. Posteriormente y hasta la fecha de preparación de los estados financieros se mantienen negociaciones directas con los acreedores bancarios para establecer mayores plazos de amortización de los pasivos. Adicionalmente las filiales Compañía Elaboradora de Metales S.A. e Industria Procesadora de Acero S.A., comunicaron a sus acreedores durante 1983, la cesación de pago de sus obligaciones y presentaron convenios judiciales preventivos para asegurar la continuidad de giro de sus operaciones. Tanto Industria Procesadora de Acero S.A. como Fundación Industrial Cruz S.A. presentan patrimonio negativo.

3. Tal como se presenta en los estados financieros, la Sociedad incurrió en una pérdida neta de M\$ 1.542.289 en 1983 y M\$ 2.494.341 en 1982 lo que representó, en cada ejercicio un 640/o y 510/o de su patrimonio respectivamente; los pasivos circulantes exceden a los activos circulantes en M\$ 685.764 en 1983 y M\$ 618.314 en 1982. Todo lo anterior indica que la continuidad de operaciones de la Sociedad está determinada fundamentalmente por la capacidad de pago de sus pasivos expuesta en nota 23. Los estados financieros han sido preparados bajo el principio de empresa en marcha, no efectuándose ajustes que den reconocimiento a la recuperabilidad, clasificación y valuación de los activos y clasificación de valuación de los pasivos que sería necesario efectuar, en caso que la Sociedad se encontrara incapacitada para continuar sus operaciones.

4. En nuestra opinión, sujeto a los eventuales efectos, si los hubiere, de las situaciones descritas en párrafos números 2 y 3, que implican la aceptación por parte de los acreedores bancarios de nuevos plazos de pago de los pasivos, dichos estados financieros presentan equitativamente la situación financiera de C.T.I. Compañía Tecno Industrial S.A. al 31 de diciembre de 1983 y 1982 y los resultados de sus operaciones y los cambios en la posición financiera por los ejercicios de doce meses terminados en esas fechas, de conformidad con principios de contabilidad generalmente aceptados y normas e instrucciones específicas impartidas por la Superintendencia de Valores y Seguros de Chile, que se aplicaron sobre bases uniformes.



Langton Clarke
Coopers & Lybrand

Marcos Arteaga Ll.

24 de febrero de 1984.

IMPUESTO A LA RENTA E IMPUESTO DIFERIDO:

En los ejercicios 1983 y 1982 la Sociedad no presenta provisión para el impuesto a la renta, debido a que determinó una base imponible nula.

	1983	1982
M\$	M\$	M\$
Impuesto por gastos capacitación	2.583	2.575
Impuesto provisionales mensuales	422	27.610
	<u>3.005</u>	<u>30.185</u>

La renta tributaria al cierre de cada ejercicio, ascendente a M\$ 868.000 en 1983 y M\$ 868.000 en 1982 aproximadamente, puede ser utilizada como crédito contra futuros impuestos a la renta.

En el ejercicio 1982 se dio reconocimiento a las diferencias temporales que producen al determinar el impuesto a la renta, para los ejercicios 1983 y 1982 respectivamente.

En el presente ejercicio se reversaron las diferencias temporales originando un abono a los resultados a M\$ 1.004.

RENTAS POR AÑOS DE SERVICIOS:

La Sociedad tiene pactado con la totalidad de su personal la obligación de indemnizaciones equivalentes a un mes de remuneración por cada año de servicio, para lo cual ha constituido una provisión equivalente a la obligación devengada, calculada a valor actual.

El método del costo devengado del beneficio (tasa de descuento anual), cuyo monto asciende a M\$ 96.146 y a M\$ 85.570 en los años 1983 y 1982 respectivamente.

El monto de indemnizaciones pagadas e incremento de la provisión, en el cargo neto a los resultados de M\$ 57.382 en 1983 y M\$ 57.382 en 1982. La provisión total al cierre de cada ejercicio lo forman el balance general formando parte de los siguientes:

	1983	1982
M\$	M\$	M\$
Indemnizaciones (Circulante)	10.576	9.470
Indemnizaciones (Largo Plazo)	85.570	76.161
	<u>96.146</u>	<u>85.631</u>

RENTAS Y COMPROMISOS:

En el ejercicio la Sociedad tenía las siguientes obligaciones:

	1983	1982
M\$	M\$	M\$
Indemnizaciones por cobrar en garantía	186.878	743.610
Indemnizaciones por cobrar en garantía	400	1.040
Indemnizaciones impuesto en litigio	30.500	37.729
Indemnizaciones documentarios por import.	13.223	64.968
Indemnizaciones otorgadas a terceros	182.580	224.378
Indemnizaciones mutuos plan habitacional	115.007	134.427
Indemnizaciones por productos elaborados en garantía	—	227.959
Indemnizaciones descuentos	16.318	—
Indemnizaciones retorno divisas por export.	97.245	—
	<u>642.151</u>	<u>1.434.111</u>

CONVENIO GENERAL DE REESTRUCTURACION DE PASIVOS:

En la fecha 18 de Enero de 1983, la Sociedad comunicó a la Superintendencia de Valores y Seguros de Chile la cesación de pago de sus obligaciones financieras y comerciales.

Posteriormente, la Sociedad continúa llevando a cabo conversaciones con la Comisión de Bancos Acreedores para acordar los términos de un "Convenio General de Reestructuración de Pasivos". Dentro de estos términos, la Compañía a reprogramado con algunos bancos sus obligaciones, considerando lo establecido en el Acuerdo N° 1507 del Banco Central de Chile, lo cual está sujeto a la firma del Convenio General de Reestructuración de Pasivos.

El monto total de los pasivos reprogramados al cierre del ejercicio asciende a M\$ 800.000 aproximadamente.

Paralela a estas gestiones se continúan tramitando las acciones de Convenio Judicial Preventivo presentando ante el Juzgado Civil de Santiago. Este tribunal ha convocado a una Junta General de Acreedores para el día 21 de Marzo de 1984.

Los hechos más significativos del Convenio se resumen a continuación:



BALANCE GENERAL CONSOLIDADO DE COMPAÑIA TECNO INDUSTRIAL S.A. SOCIEDAD ANONIMA ABIERTA Y SUS SOCIEDADES SUBSIDIARIAS AL 31 DE DICIEMBRE DE 1983

Autorizada por Decreto de Hacienda Nº 2194 del 22 de mayo de 1905.
Ultima modificación consta de escritura de 26 de diciembre de 1983 ante Notaría de Santiago de don Patricio Zaldívar M.

DIRECTORIO

Presidente: Sr. Javier Vial C.
Directores: Sres. Miguel Berrios de L., Patricio García D.,
Manuel Castro C., Hugo León P.,
Joaquín Figueroa P., Fernando Smits Sch.

Capital Suscrito y Pagado \$2.940.110
Reservas \$1.862.890

	1983 M\$	1982 M\$
ACTIVOS		
ACTIVO CIRCULANTE:		
Disponible	119.728	104.786
Depósitos a plazo	246.409	297.601
Valores negociables (neto)	90.226	127.380
Deudores por ventas (neto)	330.697	377.968
Documentos por cobrar (neto)	859.992	952.428
Deudores varios (neto)	144.787	193.619
Existencias (neto)	1.686.916	2.264.242
Impuestos por recuperar	8.171	63.020
Gastos pagados por anticipado	31.049	123.716
Otros activos circulantes	189.055	229.180
Total activo circulante	3.707.030	4.733.940
ACTIVO FIJO:		
Terrenos	660.173	664.547
Construcciones y obras de infraestructura	2.713.078	2.883.457
Maquinarias y equipos	2.655.359	2.534.307
Otros activos fijos	443.060	561.619
Mayor valor por retasación técnica del activo fijo	159.510	148.322
Depreciación (menos)	(2.008.622)	(1.623.993)
Total activo fijo	4.622.558	5.168.259
OTROS ACTIVOS:		
Inversiones en otras sociedades	73.678	106.404
Menor valor de inversiones	620.425	683.257
Deudores a largo plazo	225.395	234.549
Intangibles	202.599	256.962
Amortización (menos)	(335.006)	(321.775)
Otros	850.241	1.262.142
Total otros activos	1.637.332	2.221.539
TOTAL ACTIVOS	9.966.920	12.123.738

Las notas adjuntas números 1 al 24 forman parte integral de estos estados financieros.

ESTADO DE RESULTADOS POR EL PERIODO COMPRENDIDO ENTRE EL 1º DE ENERO Y EL 31 DE DICIEMBRE

	1983 M\$	1982 M\$
RESULTADOS OPERACIONALES:		
Ingresos de explotación	5.230.381	6.009.770
Costos de explotación	(3.268.920)	(4.024.060)
Margen de explotación	1.961.461	1.985.710
Gastos de administración y ventas (menos)	(1.589.678)	(2.168.611)
Resultado operacional	371.783	(182.901)
RESULTADOS NO OPERACIONALES:		
Ingresos financieros	452.904	1.074.661
Otros ingresos fuera de la explotación	148.757	113.788
Amortización menor valor de inversiones (menos)	(78.375)	(72.775)
Gastos financieros (menos)	(1.800.917)	(2.676.470)
Otros egresos fuera de la explotación (menos)	(894.626)	(1.235.205)
Corrección monetaria	207.790	397.270
Resultado no operacional	(1.964.467)	(2.398.731)
Resultado antes de impuesto a la renta	(1.592.684)	(2.581.632)
Impuesto a la renta (menos)	—	(73.472)
Pérdida consolidada	(1.592.684)	(2.655.104)
Interés minoritario (menos)	50.395	152.787
Pérdida líquida	(1.542.289)	(2.502.317)
Amortización mayor valor de inversiones	—	7.976
RESULTADO NETO DEL EJERCICIO	(1.542.289)	(2.494.341)

Las notas adjuntas números 1 al 24 forman parte integral de estos estados financieros.

ESTADO DE CAMBIOS EN LA POSICION FINANCIERA POR LOS AÑOS TERMINADOS AL 31 DE DICIEMBRE

	1983 M\$	1982 M\$
RECURSOS PROVENIENTES DE OPERACIONES:		
Pérdida del ejercicio	(1.542.289)	(2.494.341)
Depreciación del ejercicio	387.816	367.348
Amortización del ejercicio	114.046	159.469
Pérdida (Utilidad) en venta de activos fijos, otras inversiones a largo plazo	264.135	(13.332)
Corrección monetaria neta asignable a rubros no circulantes	134.447	777.911
Otros recursos operacionales	17.035	22.932
Total recursos operacionales	(624.810)	(1.180.013)

	1983 M\$	1982 M\$
PASIVOS		
PASIVO CIRCULANTE:		
Obligaciones con bancos e instituciones financieras - Corto Plazo	1.985.181	2.708.118
Obligaciones con bancos e instituciones financieras - porción largo plazo	1.218.569	1.304.345
Obligaciones con el público (Efectos de Comercio)	—	357.545
Obligaciones largo plazo con vencimiento dentro de un año	—	—
Dividendos por pagar	92.932	11.008
Cuentas por pagar	5.854	—
Documentos por pagar	134.654	258.888
Acreedores varios	223.254	591.644
Provisiones	86.509	56.718
Retenciones	168.785	127.230
Impuesto a la renta	127.328	80.582
Total pasivo circulante	4.043.066	5.528.986
PASIVO LARGO PLAZO:		
Obligaciones con bancos e instituciones financieras	4.784.474	3.801.571
Documentos por pagar	44.794	32.466
Acreedores varios	38.517	19.710
Provisiones	197.254	193.888
Total pasivo largo plazo	5.065.039	4.147.555
Intereses minoritarios	(17.526)	32.700
PATRIMONIO:		
Capital pagado	2.940.110	2.940.110
Reserva futuros aumentos de capital	931.834	931.834
Otras reservas	730.265	730.265
Utilidades retenidas:		
Reserva futuros dividendos	—	—
Reserva Legal	—	—
Otras reservas	—	—
Pérdida Acumulada	(2.183.579)	(175.544)
Pérdida del Ejercicio	(1.542.289)	(2.494.341)
Total patrimonio	876.341	2.418.555
TOTAL PASIVOS	9.966.920	12.123.738

ESTADO DE CAMBIOS EN LA POSICION FINANCIERA: (Continuación)

	1983 M\$	1982 M\$
RECURSOS OBTENIDOS:		
Ventas de activos fijos	14.340	153.888
Aumento de pasivos a largo plazo	1.650.958	307.800
Otros recursos no operacionales	175.530	248.595
Total recursos no operacionales	1.840.828	710.283
Total recursos obtenidos	1.216.018	(438.700)
RECURSOS APLICADOS:		
Adiciones al activo fijo	72.518	287.430
Inversiones permanentes en otras empresas	31.955	607.840
Disminución pasivos a largo plazo	584.576	43.832
Dividendos pagados	71.984	1.793.545
Diferencia de cambio, interés minoritario y otros	—	—
Total recursos aplicados	761.033	2.712.607
Aumento (disminución) del capital de trabajo	454.985	(3.151.307)
ACTIVO CIRCULANTE aumentos (disminuciones):		
Disponibles y depósitos a plazo	(36.250)	(450.230)
Valores negociables (neto)	(37.154)	(194.150)
Deudores por ventas, documentos por cobrar y deudores varios (neto)	(188.539)	(1.094.000)
Existencias (neto)	(577.326)	(72.400)
Otros	(187.641)	(72.400)
Total variaciones activo circulante	(1.026.910)	(2.683.180)
PASIVO CIRCULANTE (aumentos) disminuciones:		
Obligaciones bancos e instituciones financieras	1.167.057	(1.240.200)
Obligaciones con el público	—	(1.000)
Obligaciones a largo plazo con vencimiento dentro de un año	81.923	2.196
Dividendos por pagar	(5.854)	(813.888)
Cuentas por pagar y documentos por pagar	480.637	346.288
Provisiones y retenciones	(47.231)	(42.932)
Otros	(30.791)	(547.000)
Total variación pasivo circulante	454.985	(3.151.307)

AUMENTO (DISMINUCION) DEL CAPITAL DE TRABAJO
Las notas adjuntas números 1 al 24 forman parte integral de estos estados financieros.

ESTADOS FINANCIEROS CONSOLIDADOS

INFORMACION EN EL REGISTRO DE VALORES:

La sociedad matriz se encuentra debidamente inscrita en el registro de Valores y Efectos de Comercio, bajo la fiscalización de la Superintendencia de Valores y Seguros de Chile. (Registro 0010).

PRINCIPIOS CONTABLES APLICADOS:

Las sociedades consolidadas:
Se conforman con las disposiciones de la Superintendencia de Valores y Seguros de Chile, la Sociedad presenta estados financieros consolidados con las subsidiarias en las que controla directa o indirectamente más del 50% del patrimonio con derecho a voto.

Los activos y pasivos consolidados en moneda extranjera se han expresado a moneda nacional, según la cotización vigente al cierre de cada ejercicio, como sigue:

Tipos de Cambio	1983 \$	1982 \$
Dólar	72.81	58.47 por cada dólar norteamericano
Real	87.54	73.43 por cada dólar norteamericano

Las utilidades no realizadas en las sociedades que consolidan, han sido reajustadas en un 23,70%.

La consolidación de sus estados financieros, la Sociedad matriz ha dado reconocimiento a la participación que les corresponde a los accionistas minoritarios en los patrimonios y los resultados de las sociedades que consolidan.

La Sociedad ha actualizado el capital propio inicial, los activos y pasivos no monetarios y las cuentas de resultado consolidadas al cierre de cada ejercicio, de acuerdo con principios de contabilidad generalmente aceptados en Chile.

Los estados financieros del ejercicio anterior, han sido reajustados en un 23,70%.

Las existencias de materias primas, materiales, productos importados en tránsito, han sido valorizadas al costo de adquisición determinado de acuerdo a las disposiciones del artículo 14 de la Ley de la Renta. Una parte significativa de los productos terminados y en proceso incluyen una proporción razonable de costo de fabricación. La valoración de las existencias no excede el valor neto de realización.

Los valores negociables:
Los valores negociables están valorizados al menor valor resultante entre el costo corregido monetariamente y el valor de cotización en la Bolsa de Comercio de Santiago al cierre de cada ejercicio. Para el presente ejercicio los valores negociables quedaron valorizados a cotización bursátil.

El activo fijo se presenta a su costo de adquisición más depreciaciones legales acumuladas hasta el 31 de diciembre de 1983 y 1982. La depreciación del activo fijo se ha calculado de acuerdo con el método de depreciación lineal, considerando los años de vida útil de los bienes. El cargo a los resultados consolidados por este concepto ascendió a M\$ 387.816 en 1983 y a M\$ 367.348 en 1982.

Las inversiones en otras sociedades:
Las inversiones permanentes en otras sociedades están valorizadas a costo más reajustes, debido a que éstas consideradas permanentes, no exceden del 100% del patrimonio de la sociedad matriz y representan menos del 50% del total del activo de las sociedades que consolidan.

PRINCIPIOS CONTABLES:

En el ejercicio 1983, no se han producido cambios en las disposiciones de los principios contables en la Sociedad matriz, y en las sociedades afiliadas, excepto lo que se señala en Nota 19. En el ejercicio 1982 en las sociedades filiales Central de Servicios Industriales y Fundación Industrial Cruz S.A. (Planta Talca), se aplicó el método de depreciación lineal, considerando los años de vida útil de los bienes. Este método de depreciación originó un mayor cargo a los resultados del ejercicio de M\$ 11.288.

EFFECTOS DE LA CORRECCION MONETARIA:

Como consecuencia de la aplicación de las normas de corrección monetaria sobre el capital propio, activos y pasivos no monetarios y los resultados de los ejercicios 1983 y 1982 por M\$ 207.790 y M\$ 12.820, respectivamente.

	1983 (Cargo) Abono M\$	1982 (Cargo) Abono M\$
Capital Propio	(463.391)	(811.221)
Activos y Pasivos (neto)	617.590	1.142.459
Resultado (neto)	53.591	66.032
Total	207.790	397.270

ACTIVOS Y PASIVOS EN MONEDA EXTRANJERA:

Los activos y pasivos consolidados que se indican a continuación expresados en los siguientes valores en moneda extranjera:

5. ACTIVOS Y PASIVOS EN MONEDA EXTRANJERA (Continuación)

	1983 US\$	1982 US\$
Activos:		
Circulante	3.223.959	4.397.651
Otros activos	1.659.241	1.998.593
Total activos	4.883.200	6.396.244
Pasivos:		
Corto plazo	20.958.986	25.241.074
Largo plazo	39.194.246	43.429.478
Total pasivos	60.153.232	68.670.552

6. PROVISIONES:

Los siguientes activos consolidados se muestran netos de provisión, de acuerdo al siguiente detalle:

	1983 M\$	1982 M\$
Valores negociables	—	27.387
Deudores por ventas	46.353	63.015
Documentos por cobrar	168.422	141.035
Deudores varios	575.358	545.109
Inversiones en otras compañías	29.094	—
Total provisión	819.227	776.546

7. EXISTENCIAS:

Bajo el rubro de existencias se incluyen los siguiente items:

	1983 M\$	1982 M\$
Productos terminados	615.897	976.964
Productos en proceso	196.126	207.332
Materias primas y materiales	730.144	885.458
Importaciones en tránsito	144.749	194.488
Total	1.686.916	2.264.242

Las existencias con rotación superior a un año se han clasificado en la cuenta Otros Activos y su monto asciende a M\$ 27.076 y M\$ 36.018 para los años 1983 y 1982 respectivamente.

Los valores detallados se presentan netos de provisión por obsolescencia por M\$ 14.651 en 1983 y por M\$ 23.688 en 1982 respectivamente.

8. OTROS ACTIVOS CIRCULANTES:

La Sociedad matriz y sus afiliadas clasificaron bajo este rubro las siguientes partidas, que se detallan como sigue:

	1983 M\$	1982 M\$
Crédito para futuros impuestos (Argentina)	151.269	178.123
Bienes recibidos en pago	1.643	39.104
Depósitos obligados Banco Central	31.948	7.594
Otros	4.195	4.359
Total	189.055	229.180

9. OTROS ACTIVOS FIJOS:

Se encuentran clasificados bajo este rubro las partidas del activo fijo físico consolidado, que se detallan como sigue:

	1983 M\$	1982 M\$
Muebles y Útiles	175.029	170.371
Repuestos Activo Fijo	100.655	128.086
Vehículos	44.460	57.622
Obras en curso	109.290	195.664
Importaciones en tránsito	13.626	9.876
Total	443.060	561.619

10. DIFERENCIA DE CAMBIO:

La diferencia de cambio producida al valorizar las obligaciones financieras en moneda extranjera al tipo de cambio Referencial y Preferencial en la sociedad matriz y sus afiliadas, al cierre de cada ejercicio, ascendió a M\$ 800.652 y a M\$ 1.021.906 en los años 1983 y 1982 y se presentan formando parte del rubro Otros Activos.

11. PARTICIPACION SOBRE ACTIVOS E INGRESOS CONSOLIDADOS:

En los activos e ingresos consolidados los inversionistas participan de la siguiente forma:

Sociedades	1983 Participación		1982 Participación	
	Activos o/o	Ingresos o/o	Activos o/o	Ingresos o/o
CTI Compañía Tecno Industrial S.A.	42	38	42	45
Soc. Manuf. Electroartefactos Somela S.A.	7	5	10	8
Contenedores, Redes y envases Coresa S.A.	14	21	12	14
Fábrica de Productos Químicos Vitroquímica S.A.	2	2	1	1
Industria Procesadora de Acero Ipac S.A.	5	8	5	7

11. PARTICIPACION SOBRE ACTIVOS E INGRESOS CONSOLIDADOS (Continuación).

Desarrollo Industrial Vicorma Ltda. y Cía. CPA	—	—	—	—
Industrial y Comercial Cemco Ltda.	—	—	—	2
Sociedad Desarrollo Industrial Ipacor Ltda. y Cía CPA	—	—	—	—
(1) Complementación Industrial Ltda.	—	—	—	—
Compañía Elaboradora de Metales Cem S.A.	11	8	10	9
Fundición Industrial Cruz S.A.	4*	—*	4*	1*
Central de Servicios Técnicos C.S.T. Ltda.	2	2	1	2
Fensa-Bolivia S.A. (Bolivia)	—	—	—	—*
Arthur Martin S.A. (Argentina)	4	15	5	11
Proyectos, Tecnología y Matrices Proteima Ltda.	—*	1*	1	—
(1) Equipamiento y Decoración del Hogar EDH Ltda.	—	—	—	—*
Metalamérica S.A. Armig S.A. (Argentina)	9*	—*	9*	—*

* Estados Financieros no auditados

(1) Sociedad disuelta en el año 1983

12. EFECTOS DE LA VALORIZACION DE LAS INVERSIONES:

Los efectos de la aplicación del método "Valor patrimonial proporcional" en los estados financieros consolidados se detallan como sigue:

- En el ejercicio 1983 no se originó ajuste por mayor valor en inversiones. En el ejercicio 1982 el reconocimiento del mayor valor ascendió a M\$ 49.214.
- El ajuste del menor valor en inversiones, incremento el rubro Otros Activos, por M\$ 172 en 1983 y de M\$ 201.831 en 1982.
- Los menores valores en inversiones originados hasta el 30 de Septiembre de 1982, se amortizan en un período de diez años, y los originados a partir del 1º de octubre de 1982, se amortizan en un período máximo de cinco años, a contar de la fecha que se le ha dado reconocimiento produciéndose un cargo neto a los resultados consolidados de M\$ 78.375 y de M\$ 72.775 en los años 1983 y 1982 respectivamente.

13. BANCOS ACREEDORES A CORTO PLAZO:

De acuerdo a los contratos suscritos, las deudas a corto plazo con moneda nacional y extranjera con instituciones bancarias, que las Sociedades que consolidan tenían al cierre de cada ejercicio, se detallan como sigue:

	1983 M\$	1982 M\$
(a) Vencimiento de 0 a 30 ds.		
Banco de Santiago	321.455	538.467
Banco de Chile	434.075	881.596
Banco Osorno y La Unión	30.424	127.364
Banco del Trabajo	—	74.616
Banco de A. Edwards	16	14.300
Banco Industrial y de Comercio Exterior	—	19.159
Banco Urquijo-Santiago	—	47.811
Banco Real S.A.	—	5.641
Banco del Pacífico S.A.	—	25.507
Banco de Concepción	30.912	69.124
Banco Sudamericano	—	23.442
Banco Hipotecario de Chile	100.199	145.719
Banco Exterior	21.185	19.811
Centro Banco	22.865	16.341
Banco Morgan Finansa	9.786	8.476
Banco Roberts	—	89.460
Banco Mariba	9.294	147.304
Banco Exterior Arg.	93	35.048
Banco Popular Arg.	16.244	37.314
Banco de la Nación Arg.	7.936	—
Banco Financiero Arg.	19.115	—
Call Money Arg.	96.807	—
Banco Comercial del Norte Arg.	544	—
Banco La Ciudad Arg.	5.701	6.519
Banco Credit Suisse	—	21.526
Banco del Estado	589.080	—
Banco Colocadora Nacional de Valores	2.583	—
Banco Internacional	21.898	41.858
(b) Vencimiento de 31 a 60 ds.		
Banco de Santiago	2.362	139.141
Banco Urquijo-Santiago	—	20.341
Banco del Trabajo	—	658
Banco del Estado de Chile	18.497	—
Banco de Chile	55.943	—
(c) Vencimiento de 61 a 90 ds.		
Banco de Santiago	1.022	—
Banco de Chile	11.650	3.697
Banco Urquijo-Santiago	—	1.836
Banco del Estado de Chile	35.926	—
Banco Hong Kong	32.716	—
(d) Vencimiento de 91 a 120 ds.		
Banco del Estado	20.825	—
Banco del Estado de Chile	—	13.346
Banco Urquijo-Santiago	—	734
Banco Hong Kong	1.161	—
(e) Vencimiento de 121 y más días.		
Banco de Chile	3.793	123.811
Banco Urquijo-Santiago	797	10.103
Banco del Estado	40.493	—
Banco del Trabajo	12.141	—
Banco Internacional	9	—
Banco Exterior	52	—

Continuación

13. BANCOS ACREEDORES A CORTO PLAZO: (Continuación)

	1983 M\$	1982 M\$
Banco del Pacífico S.A.	58	—
Banco Osorno y La Unión	1.624	—
Banco de Concepción	157	—
Banco de Santiago	5.743	—
Menos:		
Intereses por devengar	—	(951)
	<u>1.985.181</u>	<u>2.709.119</u>

14. OBLIGACIONES CON EL PÚBLICO:

En este rubro se presenta la colocación vigente de Efectos de Comercio por pagar que la sociedad matriz mantenía al 31 de diciembre de 1982, correspondiente al saldo efectivo de la Cartera, de acuerdo al siguiente detalle:

	1982	
	Parciales M\$	Totales M\$
(a) Vencimiento de 0 a 30 ds.		
* Fondo Mutuo BHC	45.446	
* Fondo Mutuo Empr. BANCHILE	207.898	
* Fondo Mutuo Invr. BANCHILE	37.511	290.855
(b) Vencimiento de 31 a 60 ds.		
* Fondo Mutuo Empr. BANCHILE	51.951	
* Fondo Mutuo RENTAL	1.376	
* Fondo Mutuo CRECE	13.207	66.534
(c) Vencimiento de 61 a 90 ds.		
* Seguros Generales BHC	17.292	17.292
Menos:		
Intereses por devengar	—	(17.136)
Saldo efectivo de la cartera	—	<u>357.545</u>

15. DEUDAS EN MONEDA NACIONAL Y MONEDA EXTRANJERA A LARGO PLAZO:

De acuerdo a los contratos suscritos, las deudas a largo plazo con instituciones nacionales y extranjeras, que tenían las sociedades que consolidan al cierre de cada ejercicio, se detallan como sigue:

Acreedor	Monto	
	1983 M\$	1982 M\$
Morgan Guaranty Trust	25.822	51.949
Bank of Nova Scotia	—	1.942
Chemical Bank	320.384	332.394
Banco Urquijo	67.619	63.583
Manufact. Hannover	329.832	313.373
Banco del Estado de Chile	284.412	277.509
Banco Andino S.A.	1.168.803	1.010.206
Banco B.E.A.L. S.A.	191.239	181.666
Continental Illinois Nat. Bank	383.002	363.332
Banco Hipotecario de Chile	564.172	443.694
Banco O'Higgins	111.325	124.592
Banco de Chile	1.372.974	1.013.975
Banco Exterior	111.005	106.601
Credit Suisse Bank	—	136.249
Citibank	—	181.666
Rainier International Bank	47.273	54.500
Banco Morgan Finansa	108.423	90.833
Banco Internacional	240	—
Banco Urquijo-Santiago	34.728	—
Banco del Pacífico	2.775	—
Banco de Santiago	373.184	—
Banco Osorno y La Unión	99.227	—
Banco de Concepción	43.271	—
Sicom Paex	104.059	—
Banco del Trabajo	1.338	—
Caja Nac. de Ahorro y Seguro	114.677	—
Comercial del Norte	3.151	—
Corfo	15.865	13.761
Arlabank (Perú)	9.240	27.250
Banco de Concepción	—	12.067
Manufact. Trust Cony	—	10.308
Banco Cafetero de Panamá	20.846	18.623
Intereses devengados	—	247.455
Encaje Banco Central	—	(8.357)
Euro Latinoamerican Bank	93.657	129.848
	<u>6.003.043</u>	<u>5.205.220</u>
Menos:		
Porción del Corto Plazo	(1.218.569)	(1.304.143)
Total obligaciones a Largo Plazo	<u>4.784.474</u>	<u>3.901.077</u>

Las tasas de Interés fluctúan entre Libor 1,25 a 5,252 puntos.

Estas obligaciones están presentadas en las condiciones originalmente pactadas, las cuales podrían ser modificadas de acuerdo a los términos del Convenio que negocia la sociedad matriz y algunas de las compañías afiliadas con los acreedores financieros, como se menciona en Nota 19.

16. PROVISION POR FIANZA SOLIDARIA:

Formando parte del rubro provisiones en el pasivo a Largo Plazo, la Sociedad matriz presenta M\$ 52.786 (equivalente a US\$ 428.571 más intereses) correspondientes a la estimación de la eventual obligación por fianza solidaria en favor del Banco Andino de Panamá, respecto a una deuda contraída por la filial Fensa-Bolivia S.A.

17. VARIACIONES DEL PATRIMONIO CONSOLIDADO: (expresado en miles de pesos)

Durante los ejercicios 1982 y 1983, el patrimonio consolidado ha experimentado los siguientes movimientos:

	Capital	Futuros Aum. de Capital	Mayor Valor Inversiones Subsidiarias	Reserva Revaloriz. Cap. Propio	Otras Reservas	Reserva Legal	Fondo de Accionistas	Otras Reservas Utilidades	Pérdida Acumulada	Result. Ejercicio
Saldo al 31-12-81	1.983.651	624.773	458.806	—	—	84.436	6.174	36.955	116.152	—
Distrib. Utilidades ejercicio anterior	—	—	—	—	—	—	34.846	81.306	(116.152)	—
Pago dividendos	—	—	—	655.797	—	—	(34.846)	—	—	—
Reval. Cap. Propio	—	—	—	—	—	—	—	—	—	—
Distrib. revaloriz. Capital Propio	393.156	128.529	91.761	(655.797)	—	16.887	1.812	23.652	—	—
Ajuste inversiones a valor patrimonial proporcional	—	—	39.785	—	—	—	—	—	—	—
Traspaso mayor valor a Otras Reservas	—	—	(590.352)	—	590.352	—	—	—	—	—
Resultado ejercicio	—	—	—	—	—	—	—	—	—	—
Saldo al 31-12-82	2.376.807	753.302	—	—	590.352	101.323	7.986	141.913	—	(2.016.444)
Traspaso pérdida de arrastre	—	—	—	—	—	—	—	—	—	—
Absorción pérdida con utilidades retenidas	—	—	—	—	—	(101.323)	(7.986)	(141.913)	251.222	—
Revaloriz. Capital Propio	—	—	—	463.391	—	—	—	—	—	—
Distrib. revaloriz. Capital Propio	563.303	178.532	—	(463.391)	139.913	—	—	—	—	—
Resultado ejercicio	—	—	—	—	—	—	—	—	—	—
Saldo al 31-12-83	<u>2.940.110</u>	<u>931.834</u>	<u>—</u>	<u>—</u>	<u>730.265</u>	<u>—</u>	<u>—</u>	<u>—</u>	<u>(2.183.579)</u>	<u>(1.542.222)</u>

Valor expresado en moneda al 31 de Diciembre de cada año.

(a) Con fecha 28 de Abril de 1983, la Junta General Ordinaria de Accionistas de la Sociedad Matriz acordó absorber parte de la pérdida del ejercicio anterior con reservas de utilidades, de acuerdo al siguiente detalle:

	M\$
a.1) Reservas Legales	101.323
a.2) Fondo de Acciones	7.985
a.3) Otras Reservas	141.913

(b) Con fecha 20 de Diciembre de 1983, la Junta General Extraordinaria de Accionistas de la Sociedad Matriz, acordó dejar las acciones de valor nominal y aumentar el número de éstas a 1.600.000.000 acciones nominativas, mediante la emisión de 706.403.565 acciones sin valor nominal, pagaderas en una o varias parcelaciones, según determine el Directorio de la Sociedad. La totalidad del aumento de capital deberá encontrarse íntegramente pagado dentro del plazo de tres años contado desde la fecha de celebración de la Junta. La emisión de acciones de pago fue registrado por la Superintendencia de Valores y Seguros de Chile bajo el N° 032 de fecha 18 de Enero de 1984.

18. INDEMNIZACION POR AÑOS DE SERVICIOS:

Las sociedades tienen pactado con la totalidad de su personal la obligación de pagar indemnizaciones equivalentes a un mes de remuneración por año de servicio, para lo cual se ha constituido una provisión equivalente al total de la obligación devengada calculada a valor actual, considerando el método del costo devengado del beneficio (tasa de interés 80% anual en ambos ejercicios). La provisión total al cierre de cada ejercicio se presenta formando parte de los siguientes rubros:

	1983 M\$	1982 M\$
Provisión (circulante)	22.197	29.720
Provisión (largo plazo)	131.723	149.230
	<u>153.920</u>	<u>178.950</u>

19. IMPUESTO A LA RENTA E IMPUESTO DIFERIDO:

En el ejercicio 1983, la sociedad matriz y todas sus filiales no presentan provisión para impuesto a la renta, debido a que determinaron una base imponible negativa. En el ejercicio 1982, la sociedad matriz y las afiliadas presentaban una provisión por Impuestos a la Renta e Impuestos Diferidos por M\$ 73.472 que se presentan neto en el Estado de Resultado Consolidados. Hasta el ejercicio 1982 la Sociedad matriz y sus afiliadas dieron reconocimiento a las diferencias temporales que se producen al determinar el Impuesto a la Renta para fines tributarios y financieros. En el presente ejercicio, se reversaron las diferencias temporales, originándose un abono neto a los resultados consolidados de M\$ 68.510.

20. CONTINGENCIAS Y COMPROMISOS:

Al cierre de cada ejercicio las sociedades que consolidan tenían las siguientes obligaciones contingentes:

	1983 M\$	1982 M\$
Garantía del Directorio	—	5.573
Documentos por cobrar en Garantía	242.862	995.196
Boletas de garantía	400	4.515
Bienes del activo fijo en garantía	1.341.677	1.233.988
Créditos documentarios por importaciones	95.483	65.735
Avales y fianzas otorgadas a terceros	928.964	715.539
Préstamos mutuos plan habitacional	115.007	134.427
Liquidación de impuestos en litigio	36.980	37.728
Materias primas y productos elaborados en garantía	61.271	323.494
Garantía por consignaciones	383	82
Contingencia retorno divisas por exportaciones	97.245	—
Letras en descuentos	16.318	—
Otros	500	—
	<u>2.937.090</u>	<u>3.516.277</u>

Además las sociedades filiales que se señalan tenían prenda sobre acciones en favor de las instituciones que se indican:

Sociedad	N° de acciones de	En favor de
Fundición Industrial Cruz S.A.	3.171.172	Somela S.A. Banco de Chile
Fundición Industrial Cruz S.A.	1.170.449	Coresa S.A. Banco de Chile
Fundición Industrial Cruz S.A.	305.000	Hualafte S.A. Banco de Chile
Cía. Elaboradora de Metales Cem S.A.	3.452.950	Somela S.A. Banco de Chile
Cía. Elaboradora de Metales Cem S.A.	1.131.674	Coresa S.A. Banco de Chile
Contenedores, Redes y Envasos	18.899.400	Somela S.A. Banco de Chile
Industria Procesadora de Acero	5.487.634	Coresa S.A. Banco de Chile
Soc. Desarrollo Industrial Ipacor Ltda. y Cía CPA	7.643.529	CTI S.A. Banco de Chile

21. CONVENIO JUDICIAL DE REESTRUCTURACION DE PASIVOS:

La Sociedad matriz y sus filiales, Compañía Elaboradora de Metales Cem S.A., Fundición Industrial Cruz S.A. e Industria Procesadora de Acero Ipac S.A., están analizando, conjuntamente con sus respectivos Comités de Reestructuración de Pasivos "Paralelamente a estas gestiones se continúa tramitando por la sociedad matriz y las afiliadas ante el Preventivo, presentados por la sociedad matriz ante el juzgado que se indican más adelante. La sociedad matriz ante el 10° Juzgado Civil de Santiago, Compañía Elaboradora de Metales Cem S.A., ante el 4° Juzgado Civil del Departamento de Maipo, Cem S.A., ante el 4° Juzgado Civil del Departamento de Maipo, Cerda de Santiago, Fundición Industrial Cruz S.A., ante el 4° Juzgado Civil de Santiago, e Industria Procesadora de Acero Ipac S.A., ante el 20° Juzgado Civil del Departamento de San Bernardo. Los tribunales mencionados han convocado a Junta General de Acreedores en las fechas que se señalan a continuación: Para la Sociedad matriz el día 21 de Marzo de 1984; Para Compañía Elaboradora de Metales Cem S.A. el día 14 de Marzo de 1984; Para Fundición Industrial Cruz S.A. para el día 26 de Abril de 1984; Para Industria Procesadora de Acero Ipac S.A. el día 24 de Abril de 1984.

22. SANCIONES:

Durante el ejercicio 1983 y 1982 la Sociedad matriz y sus filiales, Manufacturera de Electroartefactos Somela S.A. fueron sancionadas por la Superintendencia de Valores y Seguros de Chile, de acuerdo al siguiente detalle:

En el ejercicio 1983

La Sociedad matriz fue sancionada por incumplimiento a la Norma Carácter General N° 3 Sección H N° 1. La filial Sociedad Manufacturera de Electroartefactos Somela S.A. fue sancionada por incumplimiento a la Circular N° 240.

En el ejercicio 1982

La sociedad matriz fue sancionada por incumplimiento a la Norma Carácter General N° 3 punto N° 2 letra b) y c). La filial Sociedad Manufacturera de Electroartefactos Somela S.A. fue sancionada por incumplimiento a la Norma General N° 3 punto N° 2 letra b) y c). Además por incumplimiento a las obligaciones que impone la Circular N° 1415 y N° 1245.

En Conchalí

Incendio arrasó con 5 casas

Cinco viviendas de material ligero resultaron totalmente destruidas a causa de un incendio, que se originó por un cortocircuito, en la población El Barrero, en Conchalí, quedando damnificadas 17 personas.

El siniestro, que se inició a las 19.00 horas, afectó los inmuebles ubicados en calle Las Petunias 1761, propiedad de Luis Olivares Vega; 1763, de Jorge Rodríguez Aguilera; calle Las Igneas 1757, perteneciente a Florentina Pino Villalobos; calle Los Peumos 1767, de Héctor Villar Flores y 1764 de Gabriela Jesús Riquelme.

Las llamas comenzaron a raíz de un cortocircuito y las cinco casas quedaron totalmente destruidas. Los damnificados, 8 adultos y 9 menores, fueron ubicados en viviendas vecinas y en la Oficina de Emergencia de la Municipalidad de Conchalí.



Seis Compañías de Bomberos lograron apagar un incendio en la población El Barrero, que destruyó cinco casas.

Magro botín

Asaltaron furgón repartidor de pan

Siete individuos, premunidos de armas blancas, asaltaron —cerca del mediodía de ayer— un furgón repartidor de pan, sustrayendo la cantidad de \$ 3.200, un reloj y documentos del chofer.

El atraco ocurrió en la intersección de las calles Lo Blanco con Los Morros, San Bernardo, cuando el furgón patente PVJ-220 de Alhué, conducido por Aníbal Rodolfo Medrano Zúñiga, fue interceptado por los antisociales que, tras intimidarlo con cuchillos, lo obligaron a bajarse.

Acto seguido le robaron todo el dinero en efectivo que portaba y efectos personales. Posteriormente, los delincuentes se dieron a la fuga a pie por calle Los Morros. Según indicó Medrano, los asaltantes no pudieron llevarse el vehículo por la gran cantidad de gente que circulaba por el lugar cuando se cometió el hecho.

Preso por adular planillas de sueldo

El empleado de una firma comercial fue detenido por personal del BRIDEC acusado de adular planillas de sueldos de otros funcionarios para que pudieran optar a crédito en distintos establecimientos de línea blanca, menaje y artículos similares.

El vendedor "buena gente" fue individualizado como Jorge Osvaldo Paredes, de 32 años, quien se desempeñaba en la tienda de confecciones "La Polonesa". Cuando un empleado le pedía la "gauchada", el falsificador se conseguía las planillas de sueldos de las personas de bajos ingresos y las adulteraba haciéndolos aparecer con entradas bastante mayores a las reales.

De esta forma, las entidades comerciales y financieras que mantenían convenios con "La Polonesa" no rechazaban las solicitudes de crédito de dichos empleados; una vez detenido por Investigaciones, Paredes fue puesto a disposición del 3° Juzgado

del Crimen, de Santiago, junto a los documentos que prueban el delito.

DETENIDO FALSIFICADOR

Un experto en falsificar sellos estatales, identificado como Alfredo Leonidas Medina, fue aprehendido por Investigaciones luego de comprobarse actos dolosos por la suma de 2 millones de pesos.

El detenido, de oficio matricero, llegó a realizar una acabada falsificación de sellos con los cuales falsificaba facturas que benefició a varios comerciantes, especialmente en el rubro repuestos.

Uno de los favorecidos con el sistema "Offset" empleado por Medina, fue Angel Cazziola, del sector de la calle Brasil de nuestra capital quien también fue detenido y puesto a disposición del 6° Juzgado del Crimen de Santiago, pues aparece evadiendo impuestos por la suma de 400 mil pesos.

INFORME DE LOS AUDITORES

Señores Presidente y Directores de
C.T.I. Compañía Tecno Industrial S.A.:

1. Hemos examinado los balances generales consolidados de C.T.I. Compañía Tecno Industrial S.A. y subsidiarias al 31 de diciembre de 1983 y 1982 y los correspondientes estados de resultados consolidados y cambios en la posición financiera consolidados por los ejercicios de doce meses terminados en esas fechas. Nuestros exámenes fueron efectuados de acuerdo con normas de auditoría generalmente aceptadas y, por consiguiente, incluyeron pruebas selectivas de los registros de contabilidad y otros procedimientos de auditoría en la medida que consideramos necesario aplicar en las circunstancias. Los estados financieros de las filiales Armig S.A. (Argentina), Fundación Industrial Cruz S.A. y Proyectos, Tecnología, Matrices Proteña Ltda. (1983) no fueron auditados, los cuales en conjunto representan el 130/o de los activos consolidados al 31 de diciembre de 1983 y 1982. Los estados financieros de Arthur Martin S.A. (Argentina), fueron examinados por otros auditores los cuales representan un 40/o y 50/o del total de los activos consolidados al 31 de diciembre de 1983 y 1982 respectivamente y nuestra opinión, en lo que se refiere a dichos saldos, se basa únicamente en los informes sin salvedades de los otros auditores.

2. Como se describe en la nota 21, con fecha 18 de enero de 1983, la Sociedad matriz y sus filiales Industria Procesadora de Acero S.A. y Compañía Elaboradora de Metales S.A., comunicaron la cesación de pago de sus obligaciones y presentaron convenios judiciales preventivos para asegurar la continuidad de giro de sus operaciones. Posteriormente y hasta la fecha de preparación de los estados financieros se mantienen negociaciones directas con los acreedores bancarios para establecer mayores plazos de amortización de los pasivos. Adicionalmente, Industria Procesadora de Acero S.A. como Fundación Industrial Cruz S.A. presentan patrimonios negativos y representan un 90/o de los activos consolidados en 1983 y 1982.

3. Tal como se presenta en los estados financieros consolidados, la Sociedad incurrió en una pérdida neta de \$ 1.542.289 en 1983 y

\$ 2.494.341 en 1982 lo que representó, en cada ejercicio un 640/o y 510/o de su patrimonio respectivamente, los pasivos circulantes consolidados exceden a los activos circulantes consolidados en \$ 336.036 en 1983 y \$ 791.020 en 1982. Todo lo anterior, indica que la continuidad de operaciones de la Sociedad está determinada fundamentalmente por la capacidad de pago de sus pasivos expuesta en nota 21. Los estados financieros consolidados han sido preparados bajo el principio de empresa en marcha, no efectuándose ajustes que den reconocimiento a la recuperabilidad, clasificación y valuación de los activos y clasificación y valuación de los pasivos que sería necesario efectuar, en caso que la Sociedad se encontrara incapacitada para continuar sus operaciones.

4. En nuestra opinión, sujeto a los eventuales efectos, si los hubiere, de las situaciones descritas en párrafos números 2 y 3, que implican la aceptación por parte de los acreedores bancarios de nuevos plazos de pago de los pasivos, dichos estados financieros consolidados presentan equitativamente la situación financiera de C.T.I. Compañía Tecno Industrial S.A. y subsidiarias al 31 de diciembre de 1983 y 1982 y los resultados de sus operaciones consolidadas y los cambios en la posición financiera consolidada por los ejercicios de doce meses terminados en esas fechas, de conformidad con principios de contabilidad generalmente aceptados y normas e instrucciones específicas impartidas por la Superintendencia de Valores y Seguros de Chile, que se aplicaron sobre bases uniformes.



Langton Clarke
Coopers & Lybrand

Marcos Arteaga LI.

24 de Febrero de 1984

JUAN CIMA CARTAGENA
C.C. N° 8.801. Lic. N° 416.690

Vaquerizo vale su precio en oro

- El hijo de Pufayo y Vaquera se convirtió en la gran figura del fin de semana con su inapelable triunfo en el clásico "Copa de Oro" que lo consagró como el mejor fondista en césped
- SEMBRADA, en tanto, mantuvo su invicto en la arena palmeña con aplastante ganancia en el "Selección de Potrancas"

La fiesta de la "Copa de Oro" concentró el interés mayoritario de los aficionados durante el fin de semana y a juicio de las autoridades del Club Hípico el balance resultó tremendamente positivo. En la cancha, con la participación de diez excelentes especialistas, se vivió una auténtica disputa por la supremacía del fondismo en césped, que a la postre perteneció al que en la víspera lució mayores merecimientos.

La victoria de VAQUERIZO en la gran justa impuesta acertadamente por el Directorio del Club Hípico hace pocos años no hizo más que coronar la extraordinaria campaña del pupilo de Oscar Silva en el pasto de Blanco Encalada y que a lo largo de los dos kilómetros del premio dominical quedó manifiesta, porque corriendo con muchos inconvenientes, casi decisivos en mitad del derecho, ganó igual y sin apelación a un selecto grupo de rivales, lo más granado dentro del "actual mercado".

Tenemos un nuevo campeón, un extraordinario elemento que se ha convertido en invencible, en su terreno, con catorce ganancias y con el aliciente de que diez de ellas son de categoría clásica y las más, reglamentarias.

Creemos que será muy difícil postergar al hijo de Pufayo y Vaquera en próximos compromisos de jerarquía, si continúa exhibiendo el nivel mostrado en la "Copa de Oro".

SERGIO VASQUEZ

El preparador de Vaquerizo, Oscar Silva, muy feliz por la victoria de su entrenado, comentó en la troya al término de la prueba que el mayor mérito del logro que comentamos había estado en la inspiración de Sergio Vásquez que no desesperó cuando quedó encerrado en mitad de la recta, sino que esperó la mejor oportunidad para lanzar al triunfo al nieto de Venerador con toda limpieza, sin molestar a ninguno de sus rivales.

La verdad es que "El Rey" estuvo colosal, con las "luces prendidas" durante toda la carrera y también durante toda la jornada, porque logró además otras tres lucidas ganancias.

LLEGADA CON SUSPENSO

Una tara en el "fallo fotográfico" no permitió determinar la llegada exacta de las posiciones de retaguardia en la "Copa de Oro", sólo las cinco primeras ubicaciones fueron decretadas en forma oficial. Pero ahora todo quedó aclarado. El orden final resultó, de primero a último: Vaquerizo, Feeling, Petisero, Movedizo, Plástico, Carro Viejo, El Gran Jefe, Vamos Bien, High Master y Randy.

SEMBRADA

El sábado, en la arena del Hipódromo Chile, la potranca dosañera Sembrada dio un nuevo impulso a su corta pero meritoria campaña, al triunfar en forma aplastante en el clásico "Selección de Potrancas".

La hija de El Oriental y Sementera, pródiga en extraordinarias corrientes de sangre, ha demostrado en dos salidas a la pista bondades que ahora la tienen encumbrada como la mejor de su sexo en el reducto de Plaza Chacabuco. De un genio envidiable, muy tranquilo y difícil en el training, a diferencia de su gran enemiga, Balista, a la que postergó en los 1.200 metros. La pensionista de Segovia siempre da espectáculo cuando le toca trabajar del partidito, cuesta "un mundo" convencerla, de aquí que así debe ser si pretende algo más que buenos triunfos. Sembrada y Balista serán las protagonistas de un duelo que se prolongará en los meses venideros. Hasta ahora las palmas son en forma exclusiva para la defensora del "Figura" por sus dos cómodas ganancias.

Pieza fundamental en la presentación de Sembrada es su joven preparador Sergio Romero, otra vez responsable de un elemento de proyecciones dentro de la nueva generación. También las loas para Jorge Castillo, que ha respondido a la confianza del anterior con trabajo durante la semana y con el triunfo en dos oportunidades.

QUEEN OF SPADES

A la hora del balance no se puede dejar de mencionar a la corredora pupila de Alvaro Breque, Queen of Spades, porque estableció la plusmarca de milla en uno de los handicaps estelares largados el sábado en el Hipódromo Chile. Conducida por Pedro Cerón anotó guarismo de 1.35 4/5, registro extraordinario considerando el estado de la pista.

Los 1.600 metros debutaron el cuatro de marzo

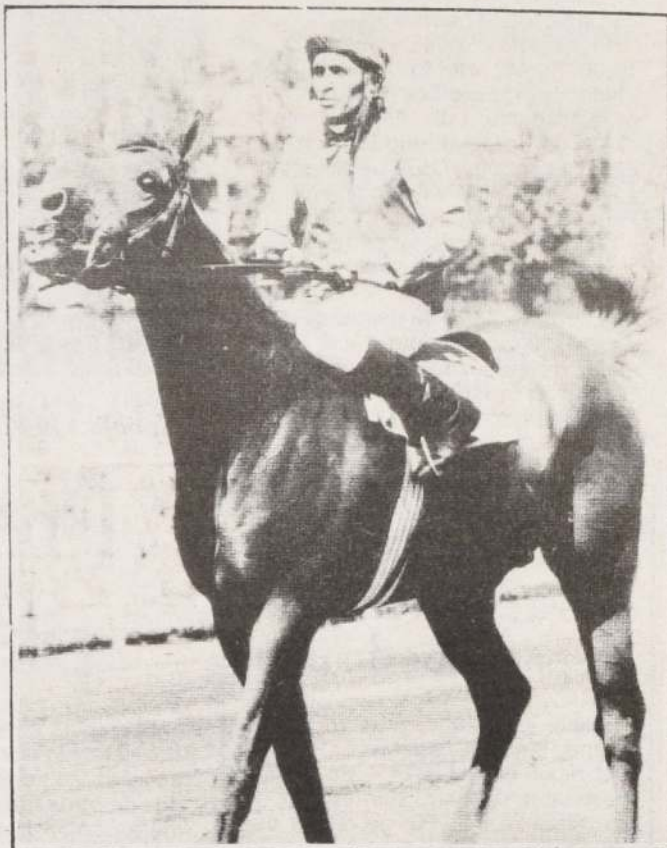

FIRME, el pupilo Julio Castro Ruiz "record horse" de mil metros, defenderá las mayores preferencias en el clásico "Selección de Potrillos" que se disputa el sábado en el Hipódromo Chile.

con el clásico "Gran Handicap de Chile", prueba que hizo suya Movedizo con tiempo de 1.37.

JORGE COVARRUBIAS

El sábado fue también día de estreno para un profesional nortino, un preparador que partió muy bien en la difícil y competitiva hípica capitalina. Presentó a Sólo Tú, el que arribó tercero de Lene e Hincapié en una de las condicionales. Jorge Covarrubias es el nombre de este empeñoso personaje antofagastino que el hipódromo local arrasó durante varias temporadas con la estadística. A su cuidado tiene siete ejemplares con los que cree batirse bien, primeramente, en la actual jornada.

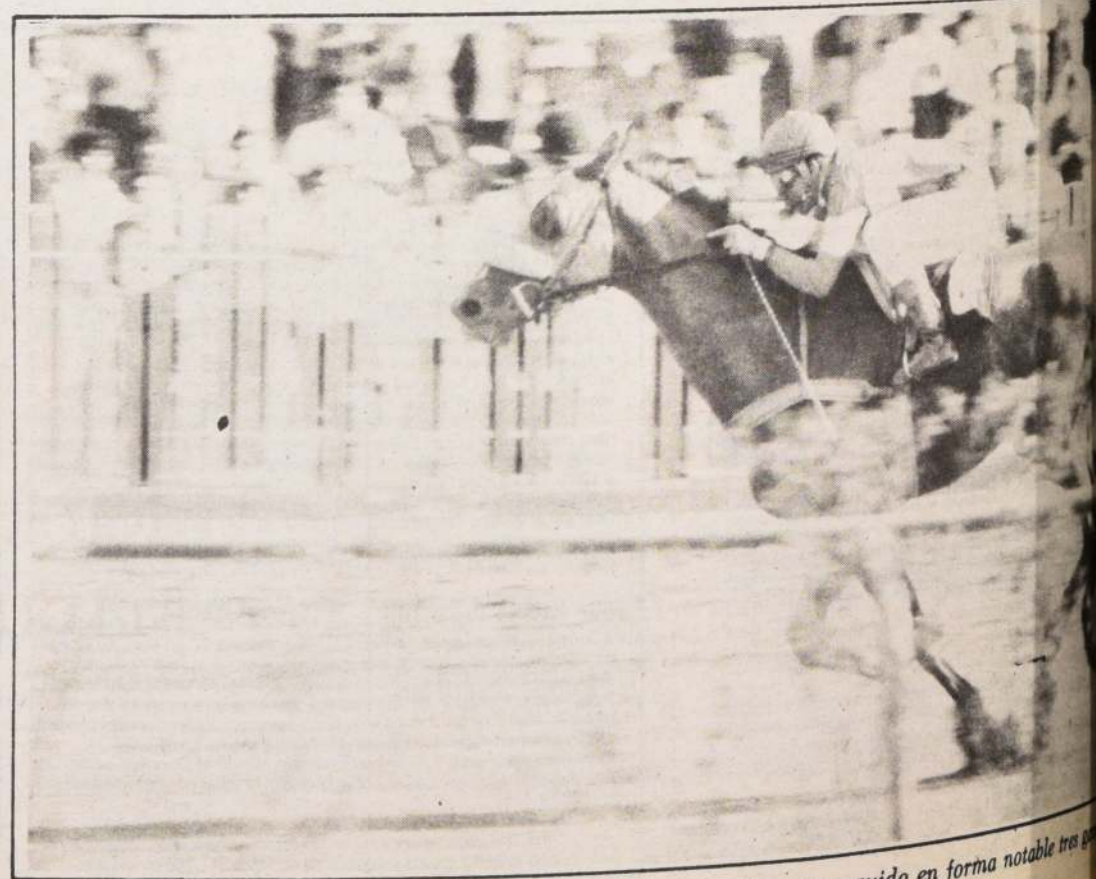

WEEK END, el defensor de las sedas del stud "Palmira", ha conseguido en forma notable tres victorias seguidas en handicaps de fondo.



VAQUERIZO, junto a Sergio Vásquez, dupla triunfadora en la importante cita "Copa de Oro". En césped llevan tres éxitos consecutivos.

WEEK END

Como notable se puede calificar el rendimiento de Week End en las últimas reuniones. El potro adiestra Gustavo Pombo lleva tres ganancias consecutivas en tiros de fondo, lograda bajo la conducción de Miguel Olguín. Otorga mayor mérito al hecho de que en los cuatro días se llevó dos de ellas. Estrechamente seguido a Tucapel el miércoles el último y el sábado ante Printer, Panzito y Jaspeado.

SELECCION DE POTRILLOS

Nueve elementos se inscribieron en la selecta reunión del sábado próximo en el Hipódromo Chile que destaca a los mejores exponentes de la generación "dos años". Los participantes enfrentarán recorrido de 1.200 metros. Todos cargarán 56 kilos.

CHAMANTERO, FIRME, GEOLOGO, TIEMPOS, MARAÑAL, QUELTHUE, TAITONTO y ZACATAL.

El primer premio de aprontes hubo el día de la pista de carrera del Hipódromo de la comunidad en que salieron a la pista los posibles animadores de la carrera que se disputará en la arena principal dentro de dos semanas. El primer premio lo ganó el caballo de la raza árabe, conducido por Gustavo Rodríguez, con una distancia que cubrió de 2.366 metros, distancia que cubrió en tres partes de 1.48 2/5 para la primera parte (1.665 metros) y de 12 2/5 segundos los doscientos.

El segundo premio lo cumplió PUTIFAR, un caballo de la raza árabe, con una distancia que cubrió de 2.36 1/5. Los segundos y terceros premios los ganó el caballo de la raza árabe, con una distancia que cubrió de 2.09 2/5. El pupilo de la raza árabe participará el sábado en la pista de carrera como "prueba" de suficiencia.

DE CARRERA



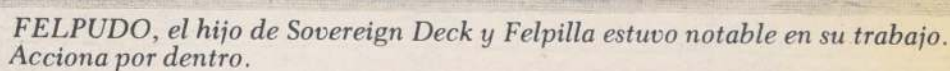

Cubrió 1.400 en 1.26 2/5

El pupilo de José Melero FELPUDO resultó la gran figura de la sesión de cotejos dominicales en Blanco Encalada. Conducido por José González movió 1.400 metros en 1.26.2/5.

Lo dirigió Juan Carlos Silva.
Detallamos a continuación el movimiento total de aprontes controlados.

PISTA DE ARENA

1.600 Metros
PORTOBELLA, J. Berríos en 1.44
REFORZADO, J. Pérez en 1.45

1.400 Metros
PARIGINO, G. Barrera en 1.35, al carrerón
POTESTAD, N. Urrutia en 1.28.1/5
FELPUDO, José González en 1.26.2/5
MURMURING BEAU, L. Muñoz en 1.27.3/5
NAGASHIMA, S. Azócar en 1.32

1.200 Metros
ANGOL, J.C. Silva en 1.13.1/5
NASARINO, J.C. Silva en 1.15.2/5
GUINDA NEGRA, E. Silva en 1.16.2/5
PILDORITA, José González en 1.16
GRABADORA, M. Alvarez en 1.18
ATMOS, E. Suárez en 1.19.2/5, a vol.
DATURY, E. Suárez en 1.16.2/5
GERDA, M. Alvarez en 1.15.4/5
UNAS, O. Escobar 1.13.2/5
FORCE, aprendiz en 1.16.3/5
PANAL, N. Urrutia en 1.15.2/5
MULCHEN, E. Silva en 1.16
FLAMANTERO, R. Jacquez en 1.17.2/5
PALMER, G. Lizama en 1.17.2/5

1.000 Metros
PROVIDENCIA, P. Muñoz en 1.04.4/5
LONGERO, N. Urrutia en 1.04
NORTH SEAWAY, R. Pérez en 1.02.2/5
BROMO, O. Jara en 1.01 3/5
APOSTURA, J. Berríos en 1.02.3/5
TRESSA, G. Lizama en 1.01.3/5
BEBITA, N. Toledo y **MANIATADA, N.**
 Toledo en 1.04.3/5, iguales
PREFIJO, L. Muñoz en 1.02.3/5
RAMALAZO, J. Barraza y **GENERAL, E.**

Suárez en 1.04.3/5, iguales
 AUTOCTONA, E. Silva en 1.04
 PEDIGUEÑO, P. Castillo en 1.04

800 Metros
YABUNA, G. Barrera en 51
ALTO, M. Zárate en 50.2/5
PERONE, G. Lizama en 50
FASTINA, J.C. Silva en 48.3/5
SEATTLE, A. González en 49.3/5
PANECILLO, P. Muñoz en 49
MILIANA, L. Muñoz en 48.2/5
GAMULAN, M. Zárate en 50
REPUBLICANO, C. Leighton en 50.2/5
TIC TAC, J. Pérez en 49.2/5
PREVISTO, N. Urrutia en 50
HONOSO, O. Escobar en 49.2/5
PRINCIPITO, S. Vásquez en 50
ARTISTA, N. Urrutia en 48
ROYAL HAT, J. Barraza en 51
HUELVA, J.C. Silva en 49.4/5
CHASCA, J. Berríos en 49
MAPALO, S. Vásquez en 49.3/5
CHE TIRON, G. Barrera en 48.2/5

700 Metros
COMME ÇA, C. Leighton en 45, a vol.
LLAVERIZO, O. Escobar en 42.3/5
CONTACT, L. Muñoz en 42.1/5
SHADOW, F. Díaz en 44
TROCANTE, E. Silva en 42.1/5
MAZINGER, J. Romero en 42.3/5

600 Metros
BEAUMARCHAIS, C. Leighton en 36.1/5
SILUETITA, J. Orellana en 35.3/5
VASALLA, A. González en 37.3/5
PASEADA, O. Escobar en 35.3/5
PIREO, J. Pérez en 35.3/5
NINA, N. Toledo en 36.1/5
DRAGONEANTE, J. Muñoz en 35.3/5
POMPONERA, R. Pérez en 35.4/5
COIHUECANA, J. Muñoz en 35
TROYANERO, J. Romero en 36.3/5

500 Metros
MALUCA, J. Muñoz en 29.4/5
CHISPERO, E. Silva en 29.3/5
BLACKBURN, C. Leighton en 30
ARRIMATE, G. Barrera en 29.3/5
TROYANITO, aprendiz en 29.4/5
DOÑA CAMILA, S. Vásquez en 29.2/5

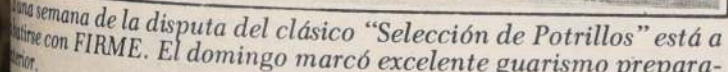

"no querer más guerra", y quinto "Furioso".

La pupila de J. Arias cubrió los 2.100 metros de la atractiva competencia en el excelente...

excelente registro de dos minutos nueve segundos, a sólo un quinto del récord que desde febrero de 1971, ostenta "Beato".

"New Love" pagó 4 490 pesos a gana.

New Love pagó 4.490 soles a ganador y 1.770 soles a placé, por cada boleto de mil soles, en tanto que "Mistiano" abonó 2.020.

Esta fue la octava victoria de la descendiente de "Tenaz", que ha intervenido

públicamente en 17 ocasiones.

Palermo

Eternité y Sanguinetti, una dupla sobresaliente

BUENOS AIRES, (DPA).— Una muy trabajosa victoria logró en el Hipódromo Argentino de Palermo, en Buenos Aires, la cuatro años "Eternité" en el clásico "Gilberto Lerena", imponiéndose por escaso medio largo a la potranca "Barrancosa".

Fueron de la partida seis ejemplares, asomando al frente "Barrancosa" (Cosenza), que a los 200 metros fue superada por "Sofaifa" (Caro), entablándose entre ambas una dura puja, mientras "Eternite" se mantenía en la tercera posición avanzando resueltamente por el centro de la pista.

Llegadas las competidoras a la recta final ya se encontraban casi en una misma línea, momento en que Vilmar Sanguinetti, con sucesivos cambios de mano en la fusta, colocó a "Eternité" en la vanguardia, superando en final dramático a "Barrancosa" que había atropellado junto a los palos, quedando a medio cuerpo de la favorita y "Sofaifa" a largo y medio de la segunda.

Sergio Romero y Pedro Cerón

“Faltó fortuna”

“Tuvimos mala suerte durante la recta porque el caballo no encontró jamás una pasada, ésta llegó muy tarde cuando el nombre de vencedor estaba definido. Sin esos problemas me atrevo a decir que Petisero hubiera sido el ganador. Lamentablemente no se pudo”. Sergio Romero Carres, primera figura el sábado con el triunfo de

Sembrada y el domingo también protagonista por el tercer lugar que consiguió Petisero en la “Copa de Oro”. Esperaba más, pero de todas maneras quedó conforme porque el hijo de Le Petit Navire estuvo en la pelea en un selecto conjunto.

“En el Gran Premio del Hipódromo Chile buscaremos el desquite. Imagino que una de las primeras opciones en la prueba es la nuestra porque Petisero llega muy bien a distancias largas”.

PEDRO CERON

“La verdad es que no se presentó en la recta la posibilidad de acercarnos a los punteros, pudieron cambiar las cosas si encontramos un buen hueco a la entrada del derecho. Bueno, carreras son carreras”. Afirmación de Pedro Cerón, conductor de Petisero en la gran justa dominical.

Gráficas de Blanco Encalada

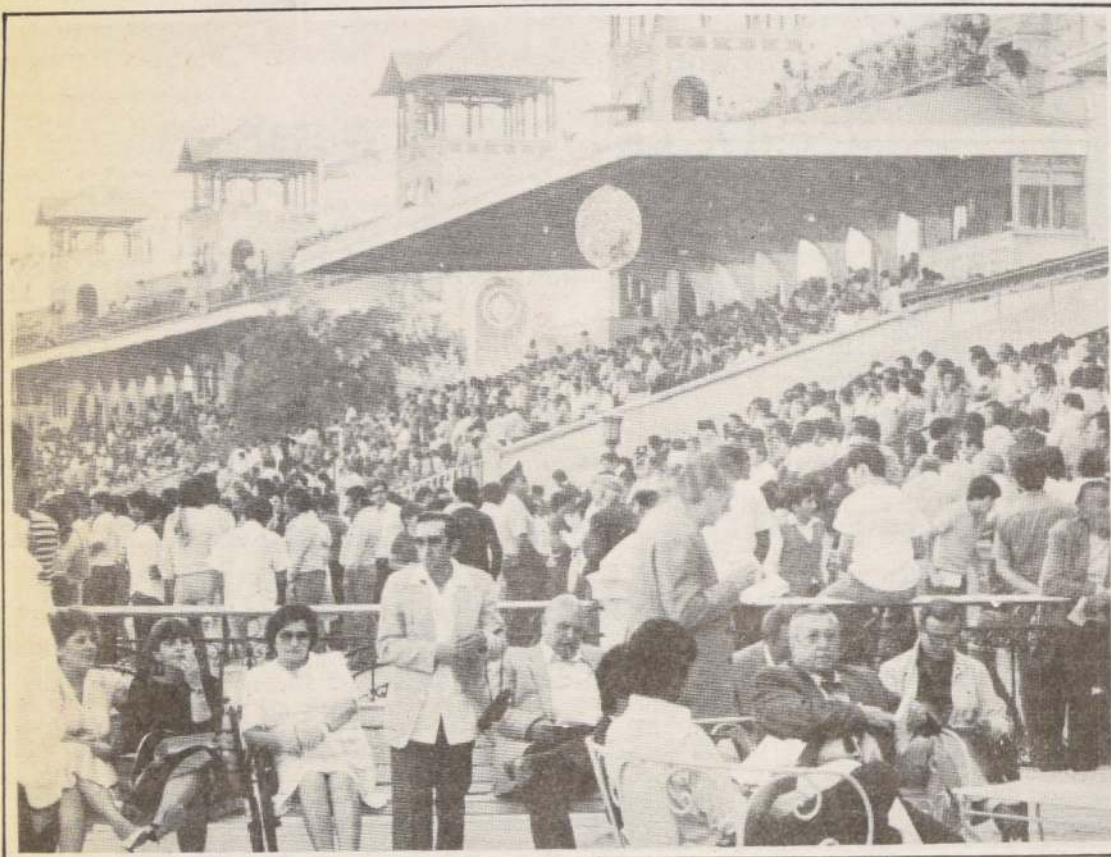

GRAN ASISTENCIA: la disputa del premio “Copa de Oro” y la realización del Concurso Ecuestre motivaron una masiva concurrencia de público.

SERGIO VASQUEZ, la gran figura de la jornada dominical con espléndida “cuadrupleta”. Con Vicario, en la foto, se llevó grandes aplausos.



Marcial Zegers

“El primer paso de una serie de realizaciones”

“Esta iniciativa conjunta del Club Hípico con la Federación Ecuestre es el primer paso de una serie de realizaciones que hemos planeado para la temporada. Quedamos plenamente satisfechos con la acogida que tuvo el espectáculo, el marco de público superó todos nuestros cálculos. El próximo septiembre proximo concretaremos una actividad similar, con las actividades de la equitación, al que se cumplió el domingo en forma tan brillante”.

Las palabras pertenecen a Marcial Zegers, gerente de operaciones del Club Hípico, testimoniando la satisfacción del Directorio de Blanco Encalada por el espectáculo de la “Copa de Oro” y el concurso de Salto en Altura.

SAINT LOUIS, en gran atropellada por el lado exterior, postergó en la meta a Pacato.

FLAMENCO sale airoso en su segunda presentación, tras porfiar con Canta y No Llores, palos, durante los últimos doscientos. Barrera debió extremarse para ganar la competencia.



PUZZLE

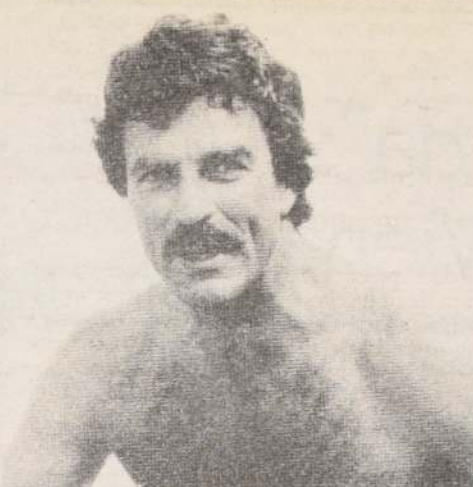

CRUZARA LA CALLE	CAMINOS	PRIMER SUEGRO	ENJU- GARIA ACUDE	PORTUITO RHO	LAVASE
INTRE- PIDOS				SIGMA	
CONVOCA			HACE RE- FERENCIA BALDON	AVENEN	
GANADO DE LANA			ESTADO DE VENEZUELA		
ASTATO	CALLE	ASTRO	LEALES		
	TRIUNFO DEL MAGNO		USARAS LA SARTEN		
		TRAJE DE ETIQUETA EL EN GALO		NEON VOCALES DE FILUDO	DEL VINO
			CIUDAD RUSA MARRAR		
			LIGUE LETRA GRIEGA		
¡ANIMO!		METAL RARO ESCRITOR GALO		NORTE BOVIDO DEL TIBET	
TIPO DE AVESTRUZ				EGO RUTENIO	
		EXTRAÑO			
	DOS VOCALES NITROGENO		DETRAS ALFA		
			PATRIA MAPUCHE		

ASTRO SUERTE



ARIES
21 de Marzo al 21 de Abril

Los intereses o deseos de su cónyuge y los suyos pueden contraponerse hoy. La vida social debe quedar al margen de sus intimidades. Satisfacciones por viajes largos o contactos con personas venidas de lejos.



LIBRA
23 de Septiembre al 22 de Octubre

Las naturales interferencias ajenas le parecerán más enojosas que lo usual. Conviene que adopte actitudes más parejas y definidas para no desconcertar a los suyos. Agrados por viajes cortos y visitas.



TAURO
22 de Abril al 21 de Mayo

La salud propia o ajena puede motivar un viaje. Suerte en actividades con público y auditorios. Jornada positiva para hacer un balance de hechos pasados y relacionarlos con los que le ha sucedido recientemente.



ESCORPION
23 de Octubre al 21 de Noviembre

No comente proyectos que pueden ser copiados. Algunos tendrán inquietudes por la salud de sus cónyuges. Bueno para pensar en la forma de incrementar o distribuir mejor los ingresos individuales.



GEMINIS
22 de Mayo al 21 de Junio

Sus relaciones sentimentales atraviesan un buen momento. Los amigos pueden ocasionar gastos mayores que los esperados. Manténgase alerta frente a las acciones de competidores o enemistades declaradas.



SAGITARIO
22 de Noviembre al 21 de Diciembre

Los amigos le brindarán satisfacciones y también algunos gastos fuera de presupuesto. Aplicando un poco más de energía se acercará al cumplimiento de un deseo. Bueno para actividades que requieran concentración.



CANCER
22 de Junio al 22 de Julio

Tal vez deba actuar como mediador(a) en la relaciones de su cónyuge con los familiares propios. No descuide a los suyos por atender compromisos sociales intrascendentes. Más ayuda de personas menos importantes.



CAPRICORNIO
22 de Diciembre al 19 de Enero

Tendencia a juzgar severamente a ciertas amistades impuestas por su profesión o actividad social. Los conocidos más íntimos le ayudarán en anhelos secretamente acariciados. Evite el idealismo excesivo.



LEO
23 de Julio al 22 de Agosto

Los contactos con personas que actúan detrás de bastidores pueden serle útiles. Ingiera más alimentos naturales para desintoxicar su organismo. La atracción amorosa puede surgir en el trato con alguien que vive cerca.



ACUARIO
20 de Enero al 18 de Febrero

Un plan nuevo de promoción comercial será muy intentarán desviarlo de sus propósitos haciéndole confidencias distorsionadas con premeditación. Los amigos favorecerán sus planes para el largo plazo.



VIRGO
23 de Agosto al 22 de Septiembre

Propensión a gastar en superfluidades. Bueno para visitar propiedades que se deseen comprar o arrendar. Buen día para atender inquietudes de los familiares. La suerte no le acompañará en los juegos de azar.



PISCIS
19 de Febrero al 20 de Marzo

Pueden surgir algunas discusiones por asuntos monetarios las amistades íntimas se mostrarán menos cooperadoras. Suerte en las actividades sociales o profesionales. Contradicciones afectivas le desconcertarán.

PUZZLE INTERIOR

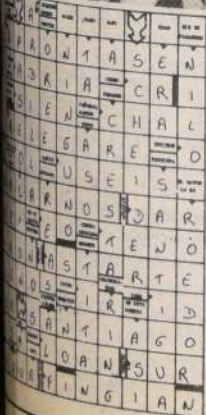

EL REINADO MAS CORTO

El reinado más corto de todos los monarcas que han existido correspondió al del delfín Louis Antoina, que fue técnicamente Luis XIX de Francia, durante quince minutos que mediaron entre la firma por Carlos (1575-1836) y la suya propia en el acta de abdicación a favor de Enrique V, quien fue ejecutado en el Castillo de Rambouillet el 2 de agosto de 1830.

75 años en Chile, al servicio del Amor



Agustinas 3064 Fono 90877



RESTAURANTE
LA MASQUITA
SHOW ORIENTAL
VIERNES Y SABADOS

La Picada Oriental
de Santiago
Especialidad en Comidas
Arabes e Internacionales
(UNICO CHEF ARABE EN CHILE)

Menú
Masquita
\$ 700

RIO
DE JANEIRO 623

FONO 372449
RESERVAS

El ballet "Rosalinda": un homenaje a Viena

"Mi criterio es que el vestuario debe hacer al personaje más increíble, tanto para la audiencia como para el propio intérprete. Así me lo planteé siempre en primera instancia, pero en este caso por el hecho de que conocía al coreógrafo Ronald Hynd, trabajamos en esta pieza juntos en sus inicios, creando a partir de la nada. Decidimos adecuar el vestuario a los inicios de los años veinte, pues así éste se nos tornaba más real. Siempre nuestra intención fue que los personajes no parecieran de fantasía, sino gente real. Esto creo es necesario para dar vida actual al ballet y a los diversos roles".

— Ud. a partir del año 1978 ha presentado "Rosalinda" en diferentes escenarios, ¿qué cambios hará en escenografía para la versión que veremos en Chile?

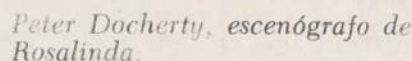

Hace casi seis años que hice el montaje de "Rosalinda" y en ese lapso yo he madurado. Esta versión que verán en Chile en cuanto a escenografía le he imprimido algo de mi más reciente energía creativa. He sabido inyectarle más atmósfera, los decorados son más simples en su estructura física, pero la escenografía es más rica en su imagen visual".

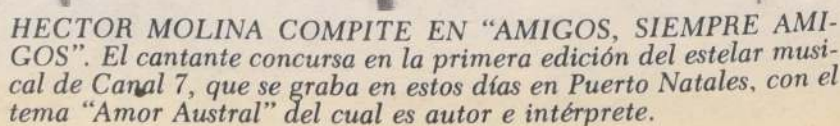

- Jorge Tapia Vidal

No siempre lo me
le gusta al público

No cabe duda que algunos títulos morían un par de semanas en los cines. Tienen los cientos pero no son del gusto del espectador. Jedi, La guerra de las galaxias, Tiburón y fueron películas de antología en las artes efícas, pero sí un éxito total de público.

Mañana, Agrupación Vivaldi
2 estrenos absolutos

Creada en 1983, e integrada por músicos de Chile, jun-
tores de la Orquesta Sinfónica de Chile, la Orquesta Sinfónica de Chile,
cos del departamento de música de la Facultad de Música de la
la U. de Chile, La Agrupación Vivaldi recibió el primer premio
y, al inicio del ciclo de este año, la mejor actuación del ciclo
co en estos conciertos de mediodía en el Municipal de Valparaíso.

Mario Prieto es su director concertino. En la agrupación
tegran esta agrupación los músicos Celia Hernández, Gloria González,
Scharager, Celia Avaria, Gloria González, Gloria González,
ras, Conrad Behn y Cristián Toledo (violines), Cristián Toledo,
ramo (viola), Cristóbal Giensen (viola), Cristián Toledo,
Jury (cellos), Eugenio Parra (contrabajo) y Eugenio Parra
(clavecín).

BS

AMIGOS
DE LA
PASTERIA



**NUEVOS CURSOS
INTENSIVOS DE:**

- PASTERIA FINA
- COCINA INTERNACIONAL
- REPASTERIA
- CONFITERIA
- LICORERA

Además cursos de Fotografía y
Laboratorio teórico y práctico.

**TEATINOS 865
OFICINA 602**

James Cagney debuta a los 84 años



Enrique Maluenda, conductor del "Festival de la Una".

- 09.00 CIERRE.
17.45 CARTA DE AJUSTE.
18.00 EL FANTASMA REVOLTOSO. Dibujos animados.
18.30 JACKIE EL OSO. Dibujos animados.
19.00 SEGUNDA FRANJA CULTURAL. Conciertos de música clásica con la Orquesta Sinfónica de Chile.
20.00 EL SHOW DE LOS MUPPETS.
20.25 CASIMIRO.
20.30 PANORAMA. Noticias con Eduardo Riveros.
21.30 CUANTO VALE EL SHOW. Con la conducción de Jorge Rencoret.
22.45 BONEY.
23.45 PANORAMA AL CIERRE. Noticias con Benjamín Palacios.
24.00 CIERRE.

CANAL 13



- 12.00 CARTA DE AJUSTE.
12.30 PLAZA SESAMO. Programa infantil.
13.00 CISCO KID. Serie del oeste americano, con Duncan Renaldo, Leo Carrillo y Lilian Russel.
13.30 ALMOZANDO EN EL 13.
14.30 TELETARDE. Noticias con Cecilia Serrano.
14.50 VISIONES. Hoy: "Abrevadero" del pintor Pablo Burchard.
14.55 BAILA CONMIGO.
15.40 HERENCIA DE AMOR.
16.15 VIAJEROS. Serie de ciencia ficción. Hoy: "Persecución".
17.00 ADIOS JOSEFINA. Dibujos animados.
17.20 CINE EN SU CASA. Hoy: "Arcoiris".
19.10 VISIONES. Hoy: "Pastando en el Parque" del pintor Pedro Lira.
19.12 AVANCE NOTICIOSO.
19.13 CONDORITO.
19.15 LOS TITERES.
20.25 HASTA MAÑANA. Los angelitos del Trece invitan a los niños a dormir.
20.30 TELETRECE.
21.28 CONDORITO.
21.30 RIPLEY. AUNQUE UD. NO LO CREA.
22.25 VISIONES. Hoy: "Campesina con bandera de frutas".
22.30 T.J. HOOKER. Hoy: "Carretera de ladrones".
23.30 TELENOCHE. Noticias.
24.00 BRIGADA ESPECIAL. Hoy: "El financiero".

NUEVA YORK, Marzo 25 (UPI). — El legendario actor James Cagney hará hoy su debut dramático en la televisión representando a un ex campeón de boxeo en la película "El Terrible Joe Moran".

La producción, cuyos exteriores se filmaron en la ciudad de Nueva York, cuenta también con la actuación de Art Carney, Ellen Barkin, el alcalde Edward Koch y Floyd Patterson, el ex campeón mundial de peso completo.

"Moran" es la historia de un anciano postrado en una silla de ruedas que vive solo en una mansión rodeado de recuerdos de sus días de gloria en el ring.

Cagney hace el papel de Troy, el cocinero y leal compañero de Moran y uno de los muchos ex boxeadores a los que Moran ha ayudado económicamente.

La noche en que Moran cumple 80 años, el y Troy están viendo por televisión un homenaje a su carrera, incluyendo escenas de una pelea de 1931 en Jersey City que en realidad corresponde a una vieja película de Cagney, "Winner Take All" (el ganador se lo lleva todo), donde es boxeador.

El televidente se entera de dos cosas a través del homenaje: que Moran le dio prestigio al deporte de los puños al no mezclarse con la mafia y que fue perseguido por chicas de la alta sociedad y por reinas de belleza.

Al día siguiente, cuando Troy abre la puerta de la mansión encuentra a la nieta de una de esas chicas de la

sociedad, Ronnie, que odia a Moran porque él se divorció y abandonó a su abuela cuando estaba encinta de la que más tarde sería su madre.

Pero tiene un enamorado, Nicki (Peter Gallacher), que le debe a la mafia 45.000 dólares y su rico abuelo al que no ha visto desde los ocho años es la única persona que puede ayudarlos.

De inmediato le cobra sentimientos.

"Ella era tu esposa", dice Ronnie refiriéndose a su abuela.

"Apenas conocí a esa mujer", le responde él. "Yo era el campeón y ella la chica de la sociedad. Ella amaba al campeón y yo a la debutante".

"Ella tuvo una hija tuya".

"Así oí".

Ronnie se va de la casa disgustada, pero deja una buena impresión en Moran, a quien súbitamente le gusta la idea de tener un familiar de carne y sangre.

Koch, que fue incorporado al libreto cuando visitó el set y dijo que siempre había querido estar en una película con Cagney, es un manager de boxeo que conoce a Moran en un destaralado gimnasio.

Los conmovedor de la película son las similitudes entre Cagney y el personaje que interpreta.

El propio Cagney se retiró del cine y de la vida pública hace 20 años para vivir tranquilamente en su hacienda del Estado de Nueva York. Salió del retiro hace cinco años para filmar "Ragtime" por consejo médico, según dijo.

El libreto original de Frank Cucci fue escrito originalmente teniendo en mente a Katharine Hepburn. Pero la actriz rechazó "La Terrible Tessie", la historia de una aislada ex campeona de tenis porque no quería hacer más televisión es ese momento.

Halmi hizo reescribir el libreto para Cagney.

CITACION

Cítase a Reunión General Ordinaria a todos los integrantes de la Sección Vivienda de COBRECOOP LTDA., inscritos en el Plan Habitacional de Villa San Lorenzo de Antofagasta.

La reunión se llevará a efecto en el Salón Auditorio Sindical de Chuquicamata, el día 6 de abril de 1984, a las 19.00 y 19.15 horas en primera y segunda citación.

TABLA

- 1) Acta de la Reunión Anterior.
- 2) Cuenta del Presidente del Consejo General de Administración.
- 3) Respuesta de CODELCO.
- 4) Chile a petición formulada por los socios del Plan Habitacional.
- 5) Financiamiento y alternativas.
- 6) Varios.
- 7) Acuerdos.

Pedro Tapia Zuleta

Presidente

Consejo General de Administración
COBRECOOP Ltda.

INDUSTRIAS COIA S.A.

Por resolución del Décimo Juzgado Civil de Santiago, de fecha 22 de marzo de 1984, en los autos sobre Convenio Judicial Preventivo de "Industrias Coia S.A.", causa rol 480-83, se suspendió la Junta de los Acreedores que optaron por la Alternativa "B" de pago, fijada para el día 27 de marzo de 1984. Asimismo, se fijó como nuevo día y hora para la realización de la Junta el 16 de mayo de 1984, a las 16.00 horas, en la Sala de Audiencias del Tribunal. En esa oportunidad los referidos acreedores deberán deliberar con la proponente sobre las proposiciones de convenio presentada por ésta última.

Santiago, 22 de marzo de 1984. —
Eliana Iribarren Alfaro, Secretaria subrogante.

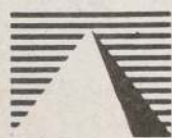

Planvital

CITACION

De conformidad a lo acordado por el Directorio de la Sociedad en su sesión de fecha 8 de Marzo de 1984, cítase a Junta General Ordinaria de Accionistas de la Administradora de Fondos de Pensiones PLANVITAL Sociedad Anónima, a celebrarse el once de Abril de 1984, a las 19 horas, en las oficinas sociales de Nataniel Cox N° 31 Of. 28 de esta ciudad, con el objeto de tratar la siguiente:

TABLA

1. — Pronunciarse sobre la Memoria, Balance y Estados Financieros correspondientes al ejercicio finalizado al 31 de diciembre de 1983.
 2. — Proceder a la renovación del Directorio.
 3. — Designar auditores externos.
 4. — Conocimiento de contratos celebrados por la Sociedad con Compañías Relacionadas, y
 5. — Tratar las demás materias que incumben a esta Junta.
- Conforme a las disposiciones legales vigentes, sólo podrán participar en la Junta General Ordinaria, los titulares de acciones inscritas en el Registro de Accionistas con cinco días de anticipación a aquél en que se celebre la Junta.

PRESIDENTE

GERENTE

CITACION

Se cita a la Junta General Ordinaria de la Sociedad Administradora de Fondos de Pensiones PLANVITAL Sociedad Anónima, a celebrarse el once de Abril de 1984, a las 19 horas, en las oficinas sociales de Nataniel Cox N° 31 Of. 28 de esta ciudad, con el objeto de tratar la siguiente:

TABLA

1. — Memoria, Balance y Estados Financieros correspondientes al ejercicio finalizado al 31 de diciembre de 1983.
 2. — Renovación del Directorio.
 3. — Designación de auditores externos.
 4. — Conocimiento de contratos celebrados por la Sociedad con Compañías Relacionadas, y
 5. — Tratar las demás materias que incumben a esta Junta.
- Conforme a las disposiciones legales vigentes, sólo podrán participar en la Junta General Ordinaria, los titulares de acciones inscritas en el Registro de Accionistas con cinco días de anticipación a aquél en que se celebre la Junta.

Gerente

Exija gratis..

**cada domingo, durante
18 semanas, 4 fascículos
de 8 páginas
c/u**



Los fascículos van formando el libro archivándose con aco-clips, con las puntas hacia atrás, de manera que cada fascículo se suma

**En la educación de nuestros hijos
todos debemos ayudar...**

matemática Fascículos coleccionables

**La Nación hace su aporte publicando
en fascículos gratis cada domingo
los libros de matemática para
5°, 6°, 7° y 8° básico**

**Archívalos y sacales provecho...
Son un aporte a tu éxito de...**

LA NACION
¡Este sí que es diario!

 **RENACIMIENTO**

matemática texto del alumno
Fascículos Coleccionables



5678

texto
del alumno

matemática

fascículos coleccionables
educación básica

5678

LA NACION



RENACIMIENTO

Por Ord. 1535
del Ministerio de Educación
Pública de Chile
declarado material didáctico
Auxiliar
De la Educación Chilena para la
Enseñanza de la Matemática a nivel del
V Año Básico

Dirección editorial: JUAN ALDEA VALLEJOS
Subdirección editorial: HORACIO ONATE GARCIA

FRANCISCO JAVIER DONOSO
ARNALDO CARO VALDES

Arte: Diagramación y Montaje.

Angel Arias
Alejandro Rojas

Dibujante
Azarias Muñoz Z.

Inscripción N.º 53.963
Editorial Renacimiento

Miraflores 354
Amunátegui 458
Casilla 10225
Teléfonos 396621 - 396758 - 60363
Santiago de Chile
Hecho en Chile / Printed in Chile
Derechos Reservados

Los textos de estudios de la colección "Nueva Educación" han sido creados en los departamentos Pedagógico y de Realización de Editorial Renacimiento.

índice

UNIDAD 1 : "Conjuntos".	5
UNIDAD 2 : "Números".	16
UNIDAD 3 : "Operaciones Básicas".	32
UNIDAD 4 : "Propiedades de los números".	62
UNIDAD 5 : "Fracciones".	69
UNIDAD 6 : "Números decimales".	88
UNIDAD 7 : "Nociones elementales de geometría".	101
UNIDAD 8 : "Ángulos".	109
UNIDAD 9 : "Polígonos".	120
UNIDAD 10 : "Perímetros y áreas".	127

UNIDAD 1: NOCIONES DE CONJUNTOS

Conjuntos

Son agrupaciones de elementos.

Los conjuntos los diferenciamos entre sí llamándolos con el abecedario en mayúsculas: A, B, C,

Los elementos de un conjunto serán indicados separándolos entre sí por una coma, y encerrando el total con paréntesis de llave.

$$A = \{ \text{Primavera, Verano, Invierno, Otoño} \}$$

Llamaremos **conjunto Universo U** a un conjunto escogido que agrupa elementos en general y que se usa como referencia o conjunto de partida.

Ejemplo:

$$\begin{aligned} U &= \{ \text{NUMEROS} \} \\ D &= \{ \text{NUMEROS tales que sean dígitos} \} \end{aligned}$$

Las palabras "tales que" relacionan el Universo con las condiciones de los elementos del conjunto. Por ser tan usadas, se les asigna un símbolo especial: / significa "tal(es) que".

$$C = \{ \text{números mayores que cero y menores que 5.} \}$$

¿El 1 pertenece a C? Sí, $1 \in C$

¿El 8 pertenece a C? No, $8 \notin C$

Los símbolos \in (pertenece a) y \notin (no pertenece a) nos permiten **relacionar** elementos con un determinado conjunto.

Al costado de cada símbolo indica su significado o para qué se usa:

{ }	=	_____
U	=	_____
/	=	_____
\in	=	_____
\notin	=	_____
,	=	_____
A	=	_____

Conjuntos finitos

Los conjuntos son una acumulación de elementos.
Se pueden expresar o representar de diferentes formas.

$A =$

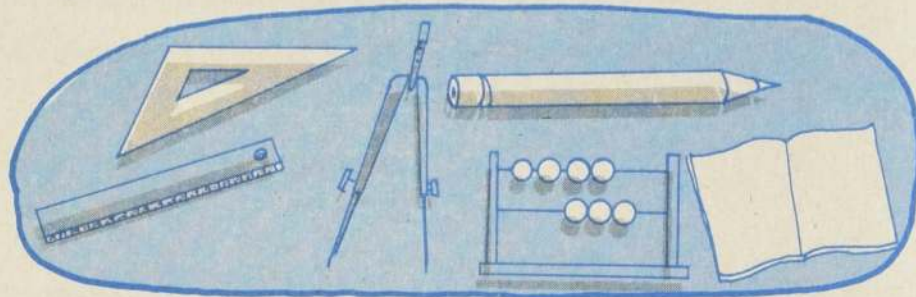

$A =$

$\{ \text{Regla, compás, escuadra, cuaderno, lápiz, ábaco} \}$

$A =$

$\{ \text{Útiles para la clase de Matemáticas} \}$

Nuestro conjunto $A = \{ \text{Regla, compás, escuadra, cuaderno, lápiz, ábaco} \}$ expresado de esta forma corresponde a una presentación por extensión.

La EXTENSION es una forma de anotar un conjunto, nombrando cada uno de sus elementos.

El conjunto A expresado como:

$A = \{ \text{Útiles para la clase de Matemáticas} \}$

está expresado como conjunto por COMPRENSION.

Conjunto por **Comprensión** es aquel que está expresado mediante una característica común a todos sus elementos y sólo a ellos.

También se puede decir que para indicar un conjunto por Comprensión se debe indicar el conjunto Universo y las condiciones que deben cumplir los elementos.

$A =$

$\{ \text{Útiles / se usen en la clase de Matemáticas} \}$

El conjunto A también está expresado mediante una figura, en la cual se incluye un dibujo de todos sus elementos; esta manera se puede llamar **diagrama**.

Diagrama es una representación gráfica mediante modelos de los elementos y podríamos asociarla con "Extensión" por medio de dibujos.

- 1 Los siguientes conjuntos están expresados por Extensión o Comprensión. Completa, para que todos estén de las dos formas:

$$P = \{ \text{números pares sean menores de 10} \} =$$

$$A = \{ 21, 22, 23, 24, 25 \}$$

$$S = \{ \text{números impares sean menores que 20} \} =$$

$$C = \{ \text{alumnos de mi curso / tengan apellido de primera letra C} \}$$

$$E = \{ 1, 2, 3, 4, 5 \} =$$

$$B = \{ \text{Blanco, Azul, Rojo} \} =$$

- 2 Dibuja un diagrama para los siguientes conjuntos:

$$B = \{ \text{Banderas de Chile y de sus países vecinos} \}$$

$$F = \{ \text{Figuras geométricas / sus lados sean menos de 5} \} =$$

$$L = \{ \text{Letras del abecedario / sean anteriores a M} \} =$$

- 3 A partir de los siguientes conjuntos, universo, indica dos conjuntos: uno por comprensión y el otro por extensión:

$$U = \{ \text{Letras del abecedario} \}$$

$$U = \{ \text{Números naturales} \}$$

$$U = \{ \text{Juegos} \}$$

CARDINALIDAD DE UN CONJUNTO

¿Cuántos elementos tiene cada uno de los siguientes conjuntos?:

$$A = \{\text{Letras vocales}\} =$$

$$B = \{\text{Meses del año / comienzan con vocales}\} =$$

$$C = \{\text{perro, gato, conejo}\} =$$

$$D = \{\text{Meses del año / comienzan con A}\} =$$

$$E = \{\text{Planeta del sistema solar / su primera letra sea V}\} =$$

$$F = \{\text{Alumnas de mi curso que aprobaron 8.º año de Enseñanza Básica}\} =$$

La cantidad de elementos de un conjunto se llama cardinalidad. Se anota #.

$$\# A = 5, \quad \# B = 4, \quad \# C = 3, \quad \# D = 2, \quad \# E = 1, \quad \# F = 0.$$

Si te fijas, en el ejemplo existe una secuencia correspondiente al orden de los números. Para cada número siempre será posible encontrar un conjunto con esa cardinalidad: por esta razón se habla del **conjunto de números cardinales**.

$$\text{cardinales} = \{0, 1, 2, 3, 4, 5, 6, \dots\}$$

1 Encuentra la cardinalidad para los siguientes conjuntos:

a) $R = \{\text{Regiones de Chile}\}$

b) $M = \{\text{Meses del año}\}$

c) $C = \{\text{Alumnos de mi curso}\}$



d)

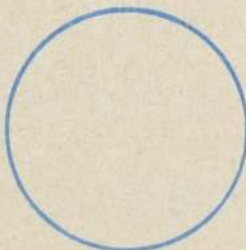

e)

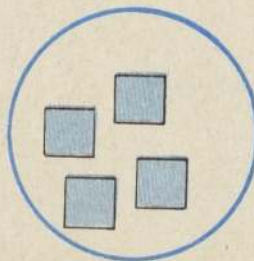

texto
del alumno

matemática

fascículos coleccionables
educación básica

5678

LA NACION



RENACIMIENTO

Por Ord. 1536 de fecha 28 de Agosto de 1981
del Ministerio de Educación
Pública de Chile
declarado material didáctico
Auxiliar
De la Educación Chilena para la
Enseñanza de la Matemática a nivel del
VI Año Básico.

Dirección editorial: JUAN ALDEA VALLEJOS
Subdirección editorial: HORACIO OÑATE GARCIA

FRANCISCO JAVIER DONOSO GOMEZ
ARNALDO CARO VALDES

Arte: Diagramación y Montaje.

Angel Arias
Alejandro Rojas
Azarias Muñoz Z.

Carmen Ravanal

Inscripción N.º 53963
Editorial Renacimiento

Miraflores 354
Amunátegui 458
Casilla 10225
Teléfonos 396621 - 727181 - 60363
Santiago de Chile
Hecho en Chile Printed in Chile
Derechos Reservados

Los textos de estudios de la colección "Nueva Educación" han sido creados en los departamentos Pedagógico y de Realización de Editorial Renacimiento.

índice

UNIDAD 1 : "Conjuntos".	5
UNIDAD 2 : "Numeración".	18
UNIDAD 3 : "Operaciones en el conjunto de números cardinales".	27
UNIDAD 4 : "Propiedades de los números".	68
UNIDAD 5 : "Fracciones y operaciones".	83
UNIDAD 6 : "Decimales y operaciones".	106
UNIDAD 7 : "Nociones básicas de geometría".	123
UNIDAD 8 : "Ángulos".	131
UNIDAD 9 : "Polígonos".	139
UNIDAD 10: "Cálculo de perímetros y áreas".	152

UNIDAD 1 CONJUNTOS

CONJUNTOS POR EXTENSION Y COMPRESION

Escribe cada uno de los elementos que corresponden a la siguiente clasificación:

M = { meses del año que tienen primera letra vocal }

M = { }

E = { estaciones del año }

E = { }

Una agrupación de elementos, sabemos que se llama
 Cuando los elementos de un conjunto se dan a entender por medio de características propias de cada uno de ellos y comunes para todos sus elementos, entonces el conjunto está expresado por **COMPRESION**.

¿Quién expresó los conjuntos M y E por **comprensión**, el texto o tú?

.....

Otra forma de expresar un conjunto es anotar cada uno de sus elementos, en este caso el conjunto está expresado por **EXTENSION**.

¿Quién expresó los conjuntos M y E por **extensión**, el texto o tú?

..... porque, anoté cada uno de los
 del conjunto.

El conjunto E también se podría presentar por medio de dibujos o diagramas.

El siguiente diagrama representa un conjunto, que tú anotarás por extensión y comprensión.

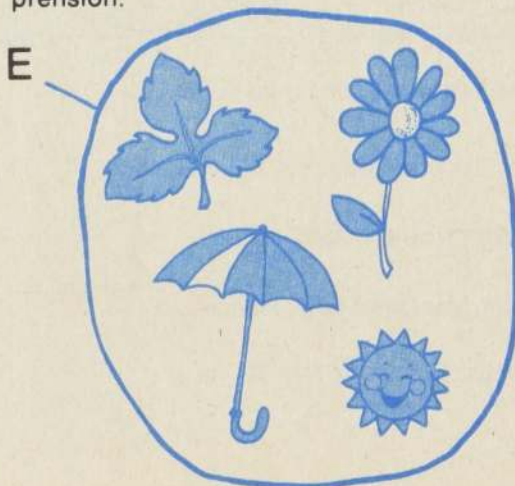

El Sol representa al VERANO
 El Paraguas representa al INVIERNO
 La Flor representa a la
 La Hoja representa al

1 Escribe por extensión cada uno de los siguientes conjuntos, dados por comprensión.

- a) $S = \{ \text{números naturales menores que 10} \}$
- b) $T = \{ \text{Días de la semana cuya primera letra sea m} \}$
- c) $V = \{ \text{letras vocales} / \in \text{ a la palabra ESTUDIAMOS} \}$
- d) $D = \{ \text{continentes} \}$
- e) $C = \{ \text{letras consonantes} / \in \text{ a la frase "Soy estudiante y quiero aprender"} \}$

2 Los símbolos usados en 1 significan:

/ significa

< significa

> significa

\in significa

\notin significa

3 Escribe por extensión cada uno de los conjuntos dibujados en los siguientes diagramas.

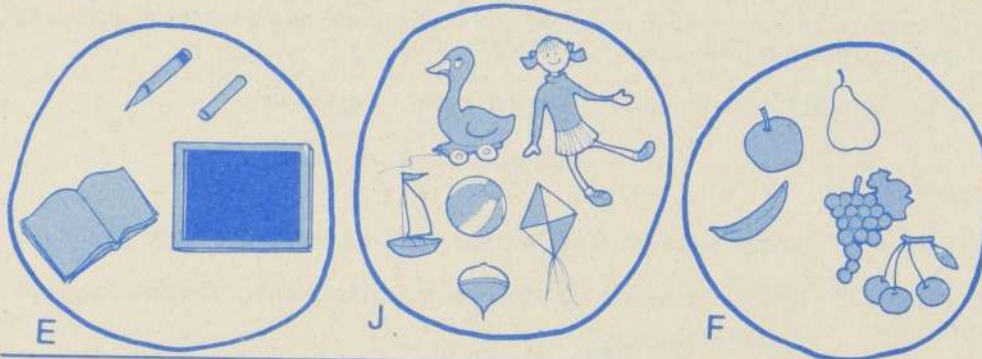

4 Escribe por comprensión cada uno de los siguientes conjuntos.

- a) $D = \{ \text{Tenis, Atletismo, Ciclismo, Natación, Automovilismo, ...} \}$
- b) $C = \{ \text{Primero, Segundo, Tercero, Cuarto, Quinto} \}$
- c) $M = \{ \text{María, Magdalena, Manuela, Marta, Marcela} \}$
- d) $B = \{ \text{Trapezio, rectángulo, cuadrado, rombo} \}$

CARDINALIDAD DE UN CONJUNTO

$$D = \{ \text{conjunto de números dígitos} \}$$

Este conjunto está anotado por , Anotado por extensión queda $D = \{ \dots \}$

¿Cuántos elementos tiene el conjunto D?
Dibuja un conjunto con 5 elementos.

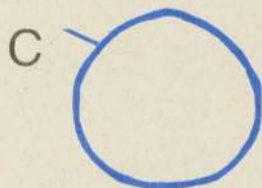

¿Cuántos elementos tiene el conjunto?

$$A = \{ \text{perro, gato, caballo, conejo, canario} \}$$

El conjunto A tiene

Una de las características propias de cada conjunto es la cantidad de elementos que posee, a esta particularidad se le denomina **CARDINALIDAD (#)**.
Por lo tanto, Cardinalidad de un conjunto es la cantidad de
que éste tiene.

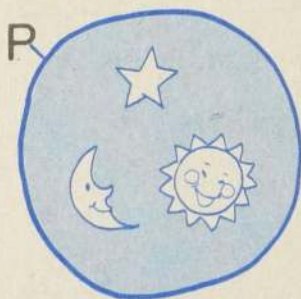

$\Rightarrow \#P = \dots\dots\dots$

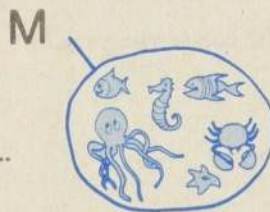

$\Rightarrow \#M = \dots\dots\dots$

$$A = \{ \text{jirafa, león, tigre, elefante, hipopótamo, mono, rinoceronte} \}$$

$$\#A = \dots\dots\dots$$

$$Z = \{ \text{Bolivia, Paraguay} \} \quad \#P = \dots\dots\dots$$

$$L = \{ \text{Letras / } \epsilon \text{ a la palabra "Hermano"} \} \quad \#L = \dots\dots\dots$$

$$E = \{ \text{Estrellas / } \epsilon \text{ al Universo} \} \quad \#E = \dots\dots\dots$$

El último conjunto, estrellas del universo, no tiene cantidad determinada de elementos, sino que son infinitos. Los conjuntos con **infinitos elementos** no tienen cardinalidad asociada.

$$H = \{ \text{hombres / están en Arica y la Antártica al mismo tiempo} \}$$

La cardinalidad de H es cero, pues H no tiene elemento $\#H = 0$ $H = \emptyset =$

SUBCONJUNTOS DE UN CONJUNTO (\subset)

¿Cuántos conjuntos formados sólo por elementos de S pueden formarse?

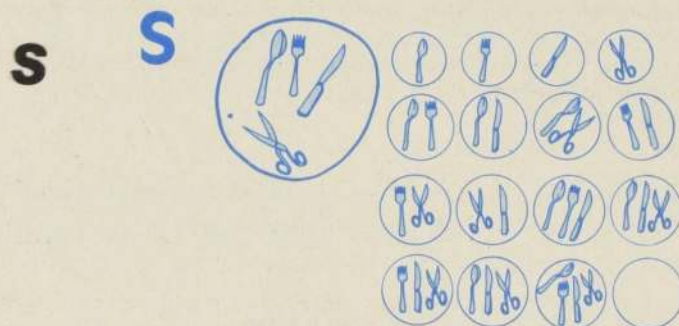

Se llama subconjunto a aquel conjunto que tiene todos sus elementos incluidos en otro conjunto.

En todo conjunto existen al menos dos subconjuntos: el conjunto vacío y el conjunto "sí mismo". Excepto \emptyset , en donde "sí mismo" coincide con

1

Encontrar todos los subconjuntos para:

a) $\emptyset = \{ \} \rightarrow$

b) $N = \{ 1 \} \rightarrow$

c) $P = \{ \text{papá, mamá} \} \rightarrow$

d) $S = \{ \text{sol, tierra, luna} \} \rightarrow$

e) $C = \{ 1, 2, 3, 4 \} \rightarrow$

f) $V = \{ a, e, i, o, u \} \rightarrow$

2

Para encontrar el número de subconjuntos de un conjunto dado, usaremos la siguiente relación:

Número de subconjuntos = $2^{\#}$

siendo $\#$ la cardinalidad del conjunto dado.

$\#$	C
0	1
1	2
2	4
3	8
4	16
5	32

$2^{\#} = R$
$2^0 = 1$
$2^1 = 2$
$2^2 = 4$
$2^3 = 8$
$2^4 = 16$
$2^5 = 32$

De esas dos tablas se concluye que para saber la cantidad de subconjuntos de un conjunto se usa:

número de C = $2^{\#} = 2^n$

$\# = n =$ número de elementos

texto
del alumno

matemática

fascículos coleccionables
educación básica

5678

LA NACION



RENACIMIENTO

Por Ord. 495 del 26/IV/82
del Ministerio de Educación
Pública de Chile
declarado material didáctico
Auxiliar
De la Educación Chilena para la
Enseñanza de la Matemática a nivel del
VII Año Básico.

Dirección editorial: JUAN ALDEA VALLEJOS
Subdirección editorial: HORACIO OÑATE GARCÍA
Coordinación editorial: HECTOR VELIS MEZA

FRANCISCO JAVIER DONOSO GOMEZ
ARNALDO CARO VALDES

Arte: Diagramación y Montaje.

Angel Arias
Alejandro Rojas

Dibujante

Azarias Muñoz Z.

Inscripción N.º 53.963
Editorial Renacimiento

Miraflores 354
Amunátegui 458
Casilla 10225
Teléfonos 396621 - 727181 - 60363
Santiago de Chile
Hecho en Chile/ Printed in Chile
Derechos Reservados

Los textos de estudios de la colección "Nueva Educación" han sido creados en los departamentos Pedagógico y de Realización de Editorial Renacimiento.

Indice

UNIDAD 1 : "Conjuntos".	5 ⁵
UNIDAD 2 : "Números naturales" (N).	12 ¹²
UNIDAD 3 : "Números enteros" (Z).	37 ³⁷
UNIDAD 4 : "Fracciones y decimales".	68 ⁶⁸
UNIDAD 5 : "Angulos".	100 ¹⁰⁰
UNIDAD 6 : "Planos y rectas en el espacio".	149 ¹⁴⁹
UNIDAD 7 : "Cuadrilateros: Paralelogramos - Trapecios".	137 ¹³⁷
UNIDAD 8 : "Perimetros y áreas".	148 ¹⁴⁸
UNIDAD 9 : "Circunferencia y región circular".	160 ¹⁶⁰
UNIDAD 10 : "Elementos de estadística descriptiva".	175 ¹⁷⁵

UNIDAD I

CONJUNTOS

Completa las siguientes frases:

- a) es una colección de elementos.
- b) Los conjuntos están formados por una agrupación de
- c) El signo \in significa
- d) Si un elemento (a) pertenece a un conjunto A, se escribe a A.
- e) Si enumeramos todos los elementos de un conjunto, lo estamos expresando por
- f) Si los elementos de un conjunto se expresan mencionando una característica común, entonces el conjunto se expresa por
- g) El número de elementos de un conjunto se denomina
- h) Bajo cada diagrama anota la operación que representa:

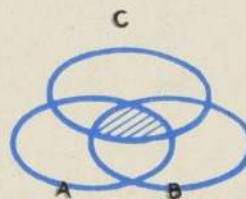
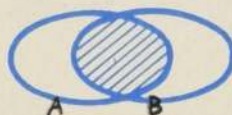
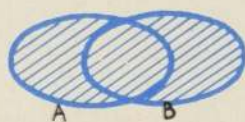

- i) La es una reunión de elementos pertenecientes a dos conjuntos y para formar un nuevo conjunto.
- j) La es crear un nuevo conjunto formado por los elementos comunes a ambos conjuntos.
- k) Si todos los elementos de $A \in B$, entonces el conjunto A es de B.
- l) Si la intersección de dos conjuntos es vacía, entonces los conjuntos son
- m) Un par ordenado está formado por que tienen un orden que no se puede alterar.
- n) Como los productos $A \times B$ y $B \times A$ son distintos, entonces se dice que el producto cartesiano no es
- ñ) La expresión 2^n permite calcular el número de subconjuntos que tiene un conjunto de
- o) El conjunto que no tiene elementos se llama

Escribir, por extensión, cada uno de los siguientes conjuntos:

a) $A = \{ n \in \mathbb{N} / n < 10 \}$

$A = \dots$

b) $B = \{ n \in \mathbb{N} / n \text{ es par} < 12 \}$

$B = \dots$

c) $C = \{ n \in \mathbb{N} / n \text{ es impar} < 14 \}$

$C = \dots$

d) $D = \{ n \in \mathbb{N} / n \text{ es múltiplo de 6, } < 40 \}$

$D = \dots$

e) $E = \{ n \in \mathbb{N} / 8 < n < 24 \}$

$E = \dots$

f) $F = \{ n \in \mathbb{N} / n \text{ tiene 0 unidades y } n < 100 \}$

$F = \dots$

g) $G = \{ n \in \mathbb{N} / n < 9 \}$

$G = \dots$

h) $H = \{ n \in \mathbb{N} / n \text{ tiene 3 cifras y } n < 120 \}$

$H = \dots$

i) $I = \{ n \in \mathbb{N} / 120 \leq n \leq 138 \}$

$I = \dots$

j) $J = \{ n \in \mathbb{N} / n \text{ múltiplo de 15 y } n < 150 \}$

$J = \dots$

k) $K = \{ n \in \mathbb{N} / 145 \leq n \leq 195 \text{ y } n \text{ múltiplo de 5} \}$

$K = \dots$

l) $L = \{ n \in \mathbb{N} / n \text{ menor número de 4 cifras} \}$

$L = \dots$

m) $M = \{ n \in \mathbb{N} / 198 < n \leq 1200 \text{ y } n \text{ múltiplo de 200} \}$

$M = \dots$

n) $N = \{ n \in \mathbb{N} / n \text{ está formado por 4 dígitos y los tres últimos dígitos son 0} \}$

$N = \dots$

Correspondencia biyectiva:

- 1 Une con líneas un elemento del primer conjunto con otro del segundo conjunto, de tal forma que a cada elemento de A le corresponda un único elemento de B y sin que queden elementos libres.

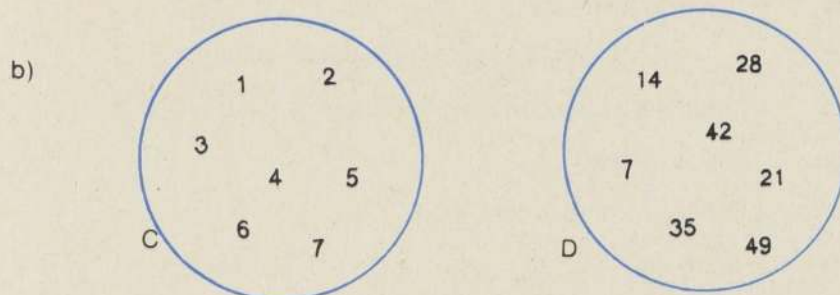
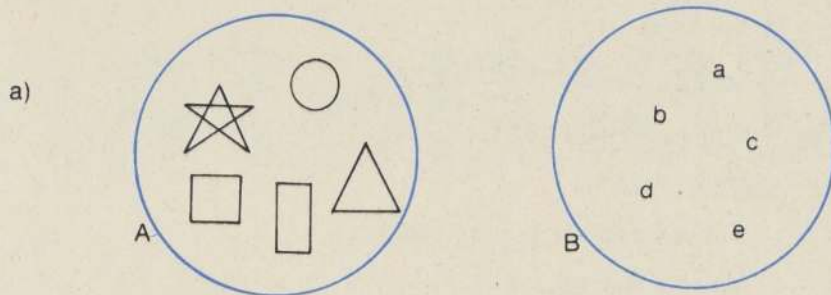

c) $A = \{0, 10, 20, 30, 40, 50, 60, 70, 80, 90\}$

$B = \{0, 1, 2, 3, 4, 5, 6, 7, 8, 9\}$

d) $A = \{1121, 1122, 1123, 1124, 1125\}$

$B = \{E, F, M, A, J\}$

e) $A = \{\text{Sol, Tierra, Luna, Marte, Mercurio}\}$

$B = \{\text{primavera, verano, invierno, otoño}\}$

f) $A = \{\text{flor, gato, perro, león, elefante, jirafa}\}$

$B = \{\text{flor, gato, perro, león, elefante, jirafa}\}$

g) $A = \{\text{Meses del año}\}$

$B = \{n \in \mathbb{N} / 1 \leq n \leq 12\}$

h) $A = \{\text{Días de la semana}\}$

$B = \{U, n, €, ¥, \emptyset, /, =\}$

- 2 Indica el par de conjuntos, con los cuales no es posible desarrollar lo solicitado en 1) y por qué.

La correspondencia biyectiva sólo se puede hacer entre pares de conjuntos de igual

3 Indicar si es posible efectuar correspondencia biyectiva entre cada par de conjuntos.

- a) $A = \{\text{Dígitos}\}$
 $B = \{n \in \mathbb{N} / n < 10\}$
- b) $A = \{\text{Letras vocales}\}$
 $B = \{n \in \mathbb{N} / n \text{ múltiplo de } 5 \text{ y } 0 < n \leq 25\}$
- c) $A = \{\text{Meses del año}\}$
 $B = \{n \text{ múltiplo de } 12 / 12 \leq n \leq 150\}$
- d) $A = \{\text{Decenas exactas } < 100\}$
 $B = \{n \in \mathbb{N} / n < 10 \wedge n \neq 0\}$
- e) $A = \{\text{Números naturales}\}$
 $B = \{n / n \text{ corresponde a la cardinalidad de un conjunto}\}$
- f) $A = \{\text{Columnas usadas para escribir } \mathbb{N} \in \mathbb{N} / n < 1.000.000\}$
 $B = \{\text{Letras vocales}\}$
- g) $A = \{n \in \mathbb{N} / n = a^b \forall b < 6 \wedge a = 2\}$
 $B = \{n \in \mathbb{N} / n < 6\}$
- h) $A = \{n \in \mathbb{N} / n = a \cdot b \forall n = 48\}$
 $B = \{n \in \mathbb{N} / 4 = n = \frac{a}{b} \forall a \wedge b \in \mathbb{N} \text{ con } a < 20\}$
- i) $A = \{n \in \mathbb{N} / n \text{ es par}\}$
 $B = \{n \in \mathbb{N} / n \text{ es múltiplo de } 2\}$

El último ejemplo (i) nos muestra dos conjuntos equivalentes, pero que tienen elementos y además sus elementos son idénticos. Por lo tanto: $A = B$. Dos conjuntos son iguales si tienen cardinalidad y sus elementos son los mismos.

Casos Especiales:

$$A = A \cup B \iff B = \emptyset \vee A = B \vee A$$

$$A = A \cap B \iff A = B \vee A$$

$$A = (A \cup B) \cap C \iff \begin{cases} 1) A = B = C \\ 2) B = \emptyset \wedge A = C \end{cases}$$

texto
del alumno

matemática

fascículos coleccionables
educación básica

5678

LA NACION



RENACIMIENTO

Por Ord.
del Ministerio de Educación
Pública de Chile
declarado material didáctico
Auxiliar
De la Educación Chilena para la
Enseñanza de la Matemática a nivel del
VIII Año Básico.

Dirección editorial: JUAN ALDEA VALLEJOS
Subdirección editorial: HORACIO ONATE GARCIA
Coordinación editorial: HECTOR VELIS MEZA

FRANCISCO JAVIER DONOSO GOMEZ
ARNALDO CARO VALDES

Arte: Diagramación y Montaje.

Angel Arias
Alejandro Rojas

Dibujante
Azarias Muñoz Z.

Inscripción N.º 53963
Editorial Renacimiento

Miraflores 354
Amunátegui 458
Casilla 10225
Teléfonos 396621 - 727181 - 60363
Santiago de Chile
Hecho en Chile / Printed in Chile
Derechos Reservados

Los textos de estudios de la colección "Nueva Educación" han sido creados en los departamentos Pedagógico y de Realización de Editorial Renacimiento.

Indice

UNIDAD 1 : "Conjunto de números enteros (\mathbb{Z})".	5
UNIDAD 2 : "Conjunto de números racionales (\mathbb{Q})".	43
UNIDAD 3 : "Proporcionalidad".	82
UNIDAD 4 : "Elementos de geometría plana y del espacio".	100
UNIDAD 5 : "Ángulos y mediciones de ellos".	115
UNIDAD 6 : "Longitud, superficie y volumen".	130
UNIDAD 7 : "Estadística descriptiva".	171

UNIDAD I

CONJUNTO DE NUMEROS ENTEROS (\mathbb{Z})

¿Dónde está ubicado Rodrigo?

Rodrigo decidió caminar y llevar un itinerario de su recorrido.

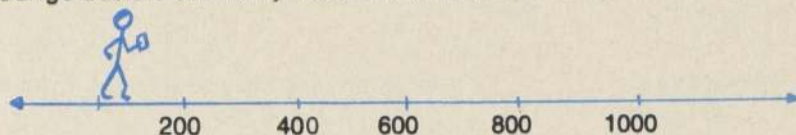

¿Dónde se encuentra antes de comenzar su recorrido?

Está en el punto de partida y en su libreta anota:

8:00 hr. Estoy en cero.

8:05 hr. Estoy a 200 m. del punto de partida.

8:10 hr. Estoy a 400 m. del punto de partida.

8:15 hr. Estoy a 600 m. del punto de partida.

8:20 hr. Estoy a 800 m. del punto de partida e inicio el retorno.

8:40 hr. Estoy en el punto de partida y seguiré caminando en el otro sentido de la calle.

8:45 hr. Estoy a 200 m. en el sentido opuesto a mis primeros pasos.

8:50 hr. Estoy a 400 m. en el sentido opuesto a mis primeros pasos.

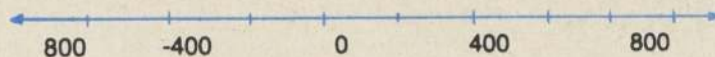

¿Dónde está Rodrigo a las 8:45 hr?

La distancia es la misma que a las 8:05, pero en sentido opuesto, podemos anotar que está a -200 m. y entender que está a 200 m. en el "otro sentido".

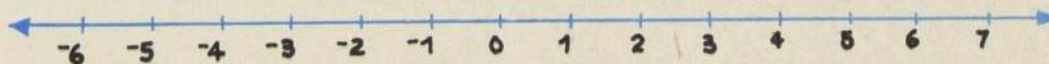

Es decir, un número negativo indica lo mismo que uno positivo, pero su signo menos está negando o invirtiendo lo afirmado por el valor positivo equivalente.

Si la imagen de un espejo plano está a igual distancia del espejo que lo real, entonces:

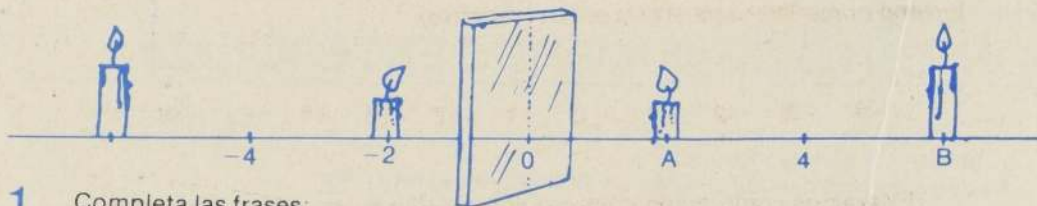

1 Completa las frases:

La vela A está ubicada a del espejo y su imagen debe estar ubicada a del espejo.

La vela B está ubicada a del espejo y su imagen debe estar ubicada a

Las imágenes se ven a la misma distancia, pero en el "otro sentido", el que llamamos negativo.

El capitán de un barco anota: avión a 700 m., submarino a -70 m. Para nuestro capitán el sentido positivo es hacia y el sentido es hacia abajo.

2	Altura	Positivo
	Profundidad	Negativo
	Derecha	Positivo
	Izquierda	Negativo
	Tener	Positivo
	Deber	Negativo
	Aumentar	Positivo
	Disminuir	Negativo

Estas son ideas que normalmente se usan en este sentido, pero son totalmente arbitrarias en su elección.

3 Anota el significado de:

- a) 30 grados de temperatura
- b) -25 días
- c) -150 pesos
- d) -25 por ciento
- e) -2 pisos
- f) -5.000 años

Esto significa que podemos usar números negativos para dar a entender ideas inversas a lo previamente establecido como positivo, por lo tanto ampliamos nuestro terreno numérico hacia el otro sector (negativo).



Llamaremos conjunto de números enteros (\mathbb{Z}) a aquel que está formado por los naturales y los enteros negativos.

$$\mathbb{Z} = \mathbb{N} \cup \mathbb{N}^-$$

1 Anota por extensión algunos elementos de los conjuntos numéricos indicados por cada expresión conjuntista:

- a) $(\mathbb{N} \cup \mathbb{N}^-) \cap \mathbb{Z}$
- b) $(\mathbb{N} \cup \mathbb{Z}) \cup \mathbb{N}^-$
- c) $\{0\} \cup \mathbb{N}^- =$
- d) $\mathbb{N} \cap \mathbb{N}^- =$
- e) $(\mathbb{Z} \cap \mathbb{N}^-) \cup \mathbb{N} =$
- f) $[(\mathbb{N}^- \cup \mathbb{N}) \cap (\mathbb{Z} \cap \mathbb{N}^-)] \cup \mathbb{N} =$

2 Completa los espacios en blanco, para cada recta numérica:

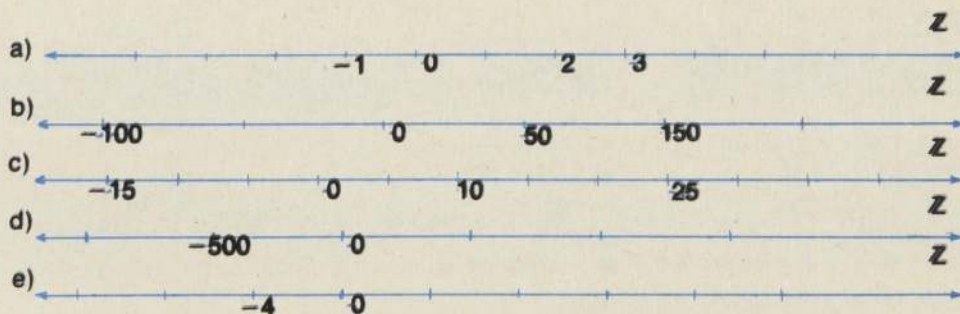

ORDEN EN LOS ENTEROS (\mathbb{Z})

Una fila es ordenada si la distancia de separación entre sus elementos es igual para todos, y además si los componentes están ubicados en orden creciente o decreciente.
¿Será ordenado el conjunto \mathbb{Z} ?

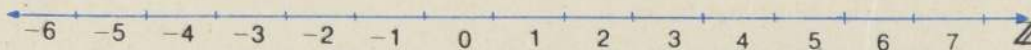

Esta recta numérica es una representación del conjunto de números enteros (\mathbb{Z}).

Completa las siguientes frases:

En la representación son importantes los números:

0 porque

1 porque es la unidad básica para representar el resto de los valores.

Si en una recta numérica el 1 se marca a 4 centímetros, entonces:

el 2 se marca

el 10 se marca

el 15 se marca

En una recta numérica el 12 fue marcado a 48 milímetros del cero indicado, entonces el 6 está a del cero.

el 4 está a del cero.

el 3 está a del cero.

el -2 está a del cero, en sentido

el -1 está a del cero, en sentido

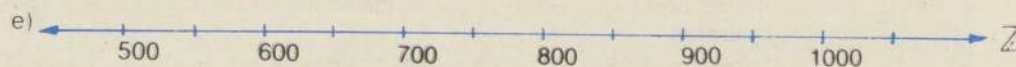

En el anterior trozo de recta numérica, el 750 está en entre 500 y 1.000.

Si dividimos el trozo anterior en 5 pedazos iguales, los números que corresponde a cada separación ordenadamente son: