GENTILEZA DE "LA NACION"
EJEMPLAR NO VENDIBLE

OBREROS DEL CARBON Ovacionaron a FREI

TREINTA MIL PERSONAS LE ABRIERON PASO EN CALLES DE LOTA y CORONEL

El Presidente de la República fue ovacionado por treinta mil personas en su visita a los centros mineros de Lota y Coronel. Ambas ciudades repitieron lo que con anterioridad habían exteriorizado los habitantes de Talcahuano, Concepción y Penco. El grabado, captado por nuestro enviado especial, Oscar Rosales, es una expresión fiel de las demostraciones de afecto popular hacia el Jefe del Estado.

La Nación

EL DIARIO AL SERVICIO DE CHILE

Año LII — Santiago de Chile, Viernes 5 de Julio de 1968 — Precio: E° 0,50 — Edición Aérea: E° 0,55 — N.o 18.477

OCURRIO

EN ARGENTINA

PIDEN PROTECCION LOS PERIODISTAS

EN FRANCIA

ADOPTAN MEDIDAS DE AUSTERIDAD

EN ITALIA

ATENTADO CONTRA SEDE SOVIETICA

EN CUBA

DIARIO DEL "CHE" ES AUTENTICO

EN PACIFICO SUR

HARAN DETONAR UNA BOMBA "H"

El Trasplantado de Canadá

GAETAN PARIS, el segundo hombre que recibió un corazón ajeno en el Canadá, se da la mano con su médico, el doctor Pierre Grondin. La operación que realizó el equipo dirigido por el doctor Grondin duró cinco horas. (Foto UPI.)

Fue Superada la Primera Crisis del Trasplante

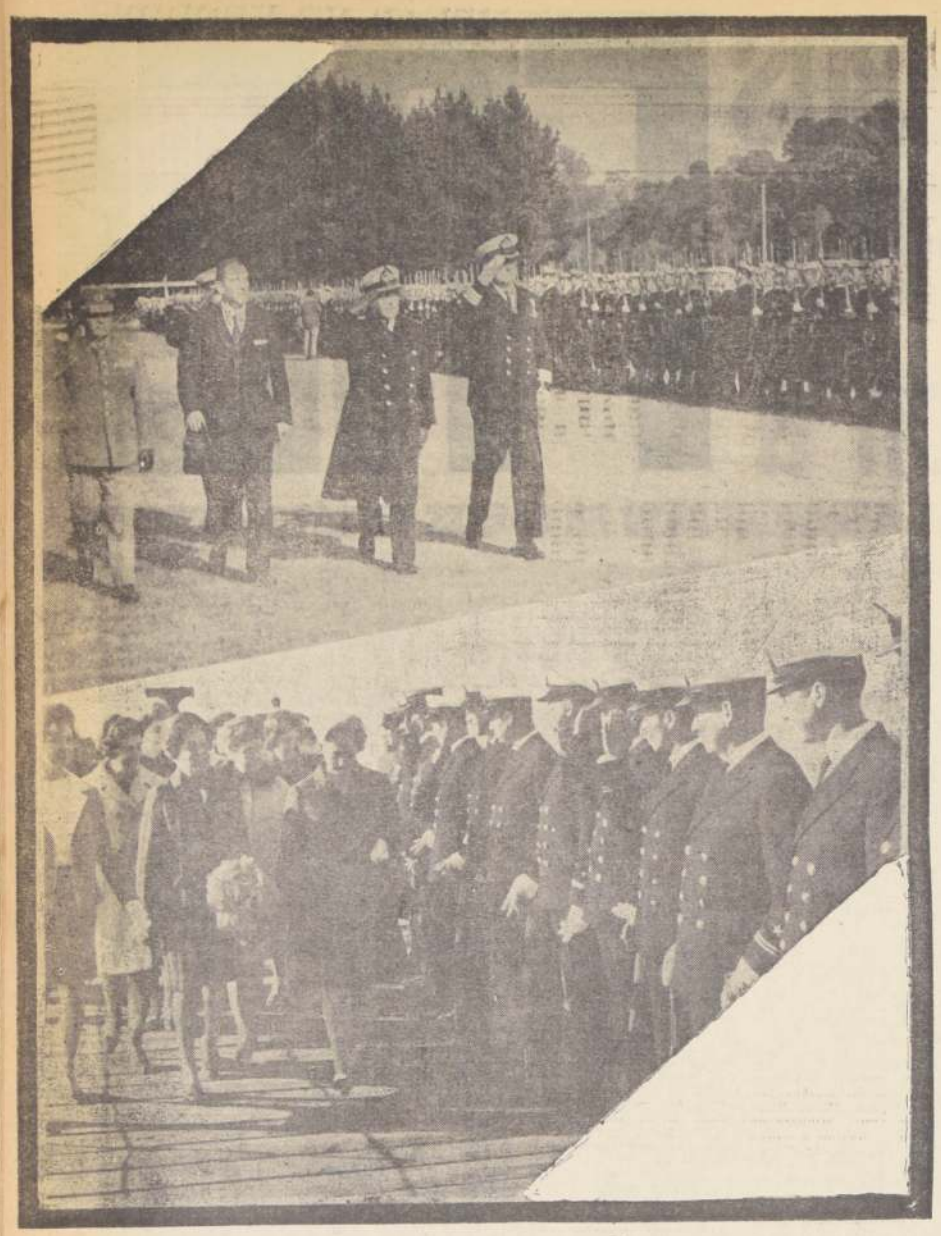

Reiteradas Manifestaciones de Afecto Está Recibiendo Presidente Frei en su Gira

CONCEPCION.— (Por Mario de los Reyes, enviado especial).— La mayoría municipal, ocasional, que resolvió no recibir al Presidente de la República, jamás pensó que su desaire daría la oportunidad a toda una comuna para decir, en forma clara y sostenida, que este acuerdo no la representaba. Al contrario, la ciudad ha mostrado que los repudia y los censura. Dicho acuerdo permitió al pueblo, rebelde, por naturaleza, y amante de la justicia, demostrar que el Presidente de la República, es su invitado de honor y entendiéndolo así, se ha venido volcando en las calles durante estos últimos cuatro días. Las multitudes, que se agrupan a lo largo del trayecto que debe cubrir el Jefe del Estado, se repiten a cada instante y frente a la Intendencia de esta ciudad. Ayer como el lunes, centenares de personas montaron guardia permanente a la espera de una oportunidad de estrecharle la mano o de expresarle su adhesión y afecto. Más de cincuenta mil personas —a las que se suman las de Talcahuano, Penco, San Vicente, y otras localidades— han participado en estas demostraciones que obligaron a la mayoría municipal transitoria, a mantenerse ahora en un discreto silencio.

La sanción pública por esta actitud municipal quedó en evidencia cuando el Alcalde de Concepción, Enrique Van Rysselberghe debió cambiar la condecoración municipal otorgada al "Viejo Estandarte de la Escuela de Grumetes", al nuevo pabellón del establecimiento. Cuando cumplió igual solemnidad el Alcalde de Talcahuano, Leocan Portus, una cerrada ovación distinguió su participación, pero cuando apareció el Alcalde penquista, un significativo silencio rodeó su gesto. Corrido y nervioso, volvió rápidamente a su puesto para eludir la silbatina que la solemnidad de la ceremonia naval difícilmente podía impedir.

Las expresiones de afecto, especialmente cuando Frei abandonó la Intendencia, poco después del mediodía, para visitar los Cuarteles Militares, alcanzaron ayer la misma intensidad que los días anteriores. Se repitieron cuando en la tarde dejó la ciudad para dirigirse a Lota a dialogar con los mineros y luego entregar a los hijos de los trabajadores del carbón, un nuevo Centro de Enseñanza Media y un edificio para las reparticiones públicas.

El Primer Mandatario, inició temprano sus actividades de ayer, cuarto día de visita a la zona. Desayunó con la Directiva Provincial del Partido Democrático Nacional. (PADENA), que sostuvo una larga entrevista con Frei. Encabezados por su presidente, Danilo González y por el Gobernador de Yumbel, Osvaldo Briones, le plantearon una mayor participación junto a la Democracia Cristiana, en los estudios y resoluciones de problemas nacionales sobre Educación y Obras Públicas.

Posteriormente, la Directiva de la Corporación Industrial para el Desarrollo de la Cuenca del Bío Bío —CIDERE— propuso una explotación intensiva de los recursos naturales de la región e insistieron en la creación de un Banco para el Desarrollo de la zona integrada por las provincias de Ñuble, Concepción, Arauco, Malleco y Bío Bío.

Frei habló también con las directivas de la Sociedad Agrícola del Sur, de la Cámara de Comercio, Asociación de Pequeños Industriales y la directiva del Club de Deportes Concepción.

Al margen del programa oficial de audiencias, el Presidente Frei habló en los pasillos de la Intendencia con una delegación representativa de Pirumávida, que le pidieron que INDAP, ampliara los plazos de créditos para desarrollo de sus actividades, una escuela y caminos.

Frei hizo un alto para estrechar la mano de veinte mujeres de Coelemu que viajaron toda la noche para saludarlo. Forman el Centro de Madres de esa localidad agrícola y le traían de regalo un modesto cojín confeccionado por sus hijas, "para su sillón presidencial". Cuando el Jefe del Estado, emocionado por este sacrificado esfuerzo les preguntó, en qué podía servirlas, las mujeres representantes de Coelemu, le respondieron que "en nada". "Sólo queremos saludarlo Presidente".

Un grupo de 22 niños de la Escuela Pública 74 de "Lorenzo Arenas", que acaba de participar en un certamen realizado en Mendoza, lo saludó con un esquinazo. Otro grupo de mujeres de la Población "Colo Colo", con guitarras y acordeones apareció en la Plaza de Armas, cantando coplas en su honor. Alumnos de una Escuela Rural de Hualqui, de poncho y "chupalla" le entregaron un ramo de copihues rojos y las alumnas del Instituto Comercial Femenino, de Concepción, le ofrecieron un artístico ramillete de claveles blancos.

Por otra parte, un grupo de industriales, para mostrarle prácticamente el desarrollo que puede alcanzarse le obsequió un par de zapatos con suela preparada con tanino, hecho a base de corteza de pino insigne. Frei se colocó dicho calzado poco antes de iniciar su viaje a Lota.

El Presidente Frei después de visitar las unidades militares de Concepción, se reunió a las 13 horas, en el Casino de la Comandancia de la Tercera División del Ejército para almorzar con la oficialidad. Lo acompañaron, el Ministro de Defensa, General Tulio Marambio; el Comandante en Jefe del Ejército, Sergio Castillo y el Jefe de la Tercera División, General Carlos Prat. El almuerzo finalizó a las 14.30 horas.

El Gobierno Favorece Compras Industriales Dentro de Nuestro País

El Ministro de Hacienda, Andrés Zaldívar, refutó algunas afirmaciones formuladas por la Cámara Chilena de la Construcción; algunos gremios del comercio detallista y otros organismos, señalando que estaban totalmente equivocados, en muchos casos, por falta de información.

DEPOSITOS

En relación con la amenaza de los comerciantes minoristas, en el sentido de no continuar efectuando depósitos en los bancos y de retirar los existentes, si no se les concedía un mayor margen crediticio, expresó que tal aumento no traería mayores beneficios dado que contribuiría a incrementar el proceso inflacionario. Aclaró que el Gobierno estaba dispuesto a escuchar la posición de los comerciantes minoristas, para lo cual los recibirá el lunes próximo el Presidente del Banco Central, Carlos Massad, institución que maneja el crédito en nuestro país.

CONSTRUCCION

Aludiendo a una inserción que hizo en la prensa la Cámara Chilena de la Construcción, en la cual se estampa que se está favoreciendo la importación de productos extranjeros en perjuicio de la industria nacional, Zaldívar fue enfático en afirmar que "se trata de una publicación poco feliz que se fundamenta en un error de información".

Las franquicias que se han concedido a la Sociedad Constructora de Establecimientos Educacionales y a su similar Hospitalaria, para internar ciertos productos, se refería exclusivamene a productos que no se elaboran en el país y cuya importación no está prohibida.

IMPORTACION HOTELERA

Sobre las franquicias otorgadas a hoteles internacionales de lujo que actualmente se construyan en el país para importar artefactos y productos que no se produzcan en Chile, señaló que hasta la fecha no se ha realizado ninguna importación de esta especie.

Sólo los representantes de la empresa propietaria del hotel "Cordillera", en construcción, han presentado una solicitud para acogerse a esta disposición. Esta solicitud está en estudio en los organismos estatales correspondientes.

ADQUISICIONES EN EL COBRE

Las adquisiciones derivadas de las ampliaciones y nuevas inversiones que se están efectuando con motivo de la nueva ley del cobre y de los planes de expansión de la Gran Minería Cuprera de nuestro país, se realizan en forma normal y de manera que favorezcan al máximo a la industria nacional, como lo ha reconocido el propio presidente de ASIMET, Sergio Marckmann.

Las empresas cupreras han comprado en nuestro país bienes que ascienden a más del 50 por ciento del total de las inversiones proyectadas.

Por otra parte, explicó, también se debe entender y comprender que algunos créditos externos concedidos para llevar a cabo dichos proyectos estaban condicionados a efectuar compras en los países otorgadores de dichos créditos.

Terminó manifestando que el Gobierno, defendiendo el aumento de la producción industrial del país, ha conseguido que se invierta en el territorio nacional, todo lo que se produce en el país en igualdad de condiciones de precio, calidad y plazos de entrega que los productos importados.

INICIAN CONSTRUCCION DE PLANTA DE CELULOSA

Anoche viajó por tren a Concepción y de allí a Lebu, el Ministro de Hacienda, Andrés Zaldívar, con el fin de participar junto con el Presidente de la República, en la inauguración de las obras civiles de la construcción de la futura planta productora de Celulosa, que en la provincia de Arauco levanta la CORFO.

Esta planta significará una inversión de 50 millones de dólares, 30 de los cuales son aportados por créditos concedidos por Gran Bretaña y el resto aportado por la CORFO.

Una vez en pleno funcionamiento esta industria producirá 150 mil toneladas de celulosa al año. El Ministro regresará hoy junto con el Primer Mandatario a la capital.

SE PONDRAN EN CIRCULACION BILLETES DE CIEN ESCUDOS

Carlos Massad, presidente del Banco Central informó que a fines del presente mes se pondrán en circulación los billetes de cien mil pesos.

La puesta en circulación de estos billetes de cien escudos no significará un aumento del dinero circulante, sino que dichos valores reemplazarán a billetes viejos de diversos valores, que están siendo retirados de la circulación.

En Viña: Población "Almirante Gómez Carreño"

Casas que Destruyeron las Llamas Reconstruyó y Entrega Gobierno

■ CIEN CASAS que fueron reconstruídas en la Población "Almirante Gómez Carreño", en Viña del Mar, entregará mañana al mediodía el Ministro de Vivienda y Urbanismo, Juan Hamilton.

■ **Se trata de las casas que fueron destruídas parcialmente por un incendio el 22 de enero pasado, y cuya reconstrucción tiene un costo de 1 millón 300 mil escudos, que se obtuvieron del 2 por ciento constitucional, destinado a calamidades públicas. En una fecha próxima, representantes de la CORVI harán entrega de las casas que falta reparar y que suman 42.**

AMPLIO PROGRAMA

■ Una agotadora labor espera al Ministro Hamilton para mañana. A las 10 horas, celebrará una reunión en la Intendencia de Valparaíso, con asistencia de los Intendentes de Valparaíso y Aconcagua, gobernadores de la zona, dirigentes vecinales y de pobladores, representantes de instituciones públicas y privadas y profesionales vinculados a la vivienda. En esta reunión se hará una exposición sobre la labor habitacional realizada en la zona y la programación futura. Luego habrá un debate y en seguida se entregarán los títulos de dominio a los nuevos propietarios de la Población Cerro Las Cañas.

■ **Al mediodía el Secretario de Estado entregará las casas en la Población Almirante Gómez Carreño. A las 14 horas le será ofrecido un almuerzo en la ex Quinta Price, acto que se efectuará luego de una visita a la población que ha surgido de un programa conjunto de Operación Sitio y Autoconstrucción, ocasión en que le serán entregadas simbólicamente al Ministro las llaves de la nueva población, cuyos habitantes han resuelto darle e nombre de "Ministro Juan Hamilton".**

■ Las actividades del Secretario de Estado finalizarán con la firma de un convenio con los dirigentes de la Federación de Obreros Portuarios, para la construcción de 1.605 viviendas, en el lapso de cuatro años. Este plan se aplicará a través de todo el país.

EN LA MONEDA

Asegurarán Normalidad en las Elecciones de Cautín

Mañana viajará a Temuco el Subsecretario del Interior Enrique Krauss, a fin de supervigilar el desarrollo de la elección de un diputado.

■ **Krauss informó ayer que ya está todo listo para la realización de este acto eleccionario. Se han adoptado todas las medidas del caso y en Santiago se contará con oportuna información, estimando que el resultado final se podrá saber alrededor de las 20.30 horas. Agregó que la zona está en absoluta calma y no se han registrado incidentes.**

■ También entregó una noticia un tanto pintoresca. Mientras los políticos se encuentran preocupados seriamente del resultado de la votación, los habitantes de Temuco han estado insistiendo en que se realice el partido de fútbol entre los equipos de Green Cross, dueño de casa, y Unión Calera.

■ **Krauss comentó que el deporte había triunfado ampliamente en esta oportunidad y que el partido se jugará a las 14 horas, ya que se consideró que una reunión futbolística no es un acto público, que es lo que prohibe la ley de elecciones.**

ENDESA

■ También informó Enrique Krauss que ya se estaba redactando el acta del conflicto del personal de ENDESA, pues se llegó a un total acuerdo entre la empresa y el sindicato. No habrá, pues, huelga.

■ **En cuanto a la situación en que quedará el personal que se encuentra en Rapel y cuyos dirigentes solicitaron que una vez terminada totalmente esta obra no se le dejara cesantes, señaló que ENDESA actualmente está gestionando un crédito en el exterior, y que de lograrlo, dará un mayor impulso a la construcción de la represa "El Toro", en la que por lo menos ocupará el cincuenta por ciento del personal de Rapel. "A ENDESA le interesa mantener en su personal a los obreros especializados", dijo el Subsecretario del Interior.**

SE ESPERA INFORMES

■ En relación con el caso del diputado argentino Valerio Augusto Arias Galitti, que solicitó asilo político a la Intendencia de Magallanes, el Subsecretario del Interior informó que se está esperando la llegada de diversos antecedentes que se precisan para considerar dicho asilo.

ATENTADOS

■ **Consultado sobre las investigaciones que se están realizando en el caso de los atentados de que han sido objeto algunos funcionarios de LAN, señaló que nada nuevo tenía por el momento y que las diligencias siguen adelante.**

GREMIOS, POBLADORES, CENTROS DE MADRES, JUNTAS VECINALES

POBLACION J. M. CARO SECTOR "C"

Una ceremonia especial se efectuará pasado mañana domingo en el sector C de la Población "José María Caro", con ocasión de colocarse la primera piedra del Centro Comunitario. Acto que es organizado por la Asociación de Vecinos de dicho grupo habitacional que acaba de obtener su personería jurídica. La construcción del Centro Comunitario trasunta una añeja aspiración de esos pobladores que están realizando una efectiva labor de adelanto en su sector.

CENTRO DE PADRES DEL INSTITUTO NACIONAL

Para esta tarde, a las 18.30 horas, está fijada la Asamblea Extraordinaria del Centro de Padres y Apoderados del Instituto Nacional. Reunión que tiene por objeto conocer la memoria y cuenta de la directiva en su año de mandato, la cual se verificará en la Biblioteca de ese establecimiento. Posteriormente, los presidentes de Cursos procederán a designar la nueva mesa directiva del Centro General.

COOPERATIVA "LOS VIEJOS ESTANDARTES"

Mañana, los integrantes de la Cooperativa de Ahorros "Los Viejos Estandartes" que funciona en la Población "Teniente Hernán Merino Correa" de Barrancas, celebrarán el primer año de vida de dicha institución. Con tal motivo, han organizado una reunión bailable que se efectuará mañana sábado en la sede comunitaria de la Junta de Vecinos, cedida gentilmente para tales efectos.

JUNTA DE VECINOS "POBLACION BALMACEDA"

Quedó designada la nueva mesa directiva de la Junta de Vecinos de la Población "Balmaceda", de San Miguel. Grupo habitacional en el cual residen más de veinte mil personas. Las seis primeras mayorías, fueron logradas por: María Riquelme, Solano Ocaranza, Raúl Carrasco, Jorge Hernández, Carlos Martínez y Arturo Rojas. A esta nómina se agregan otras tres personas designadas por Centros de Madres, Clubes Deportivos y Centros de Padres y Apoderados, a fin de que constituyan el correspondiente directorio.

VELADA EN ESCUELA INDUSTRIAL

Una velada de tipo folklórico se realizará mañana en la Escuela Industrial Superior de San Miguel, a las 19 horas. En esta ocasión actuarán el conjunto de teatro Eureka; grupo folklórico "Charlinga"; conjunto infantil "Copihues Rojos" y otros conjuntos.

CONFEDERACION DE SINDICATOS DEL PLASTICO

La realización de una reunión ampliada de dirigentes, anuncia para mañana a las 16 horas en su sede de calle Nataniel 137, la Confederación Nacional de Sindicatos del Plástico. En esa ocasión se tratará todo lo relacionado con la próxima concentración, Caja de Compensación, Conflictos y Elección Complementaria.

SINDICATO DE EMPLEADAS DOMESTICAS

En su sede de calle San Ignacio 129, celebrará asamblea general, a las 16 horas, el Sindicato de Empleadas Domésticas N.o 2. El directorio que preside Marta Encina Ramírez, en nota enviada a LA NACION, pide encarecer la asistencia de las integrantes de esta organización gremial, por existir importantes problemas que resolver.

ANIVERSARIO DE TRABAJADORES METALURGICOS

Con variados eventos deportivos, prosigue celebrándose el aniversario de los Trabajadores Metalúrgicos. Los actos culminarán con una comida de camaradería a efectuarse mañana a las 21 horas, en el restaurante "Germania". A esta manifestación se encuentra invitado el Ministro del Trabajo, Eduardo León Villarreal; el Director de Deportes del Estado, Marco Antonio Rocca, y otras autoridades de Gobierno.

ASOCIACION DE FABRICANTES DE PINTURAS y R. S.

Fue designada la mesa directiva de la Asociación de Fabricantes de Pinturas y Ramos Similares que está integrada a la Sociedad de Fomento Fabril. El cargo de presidente lo ejercerá Jorge Muñoz Urrea; subgerente de Soquina; tesorero: Juan Geisse Fischer, gerente de Pinturas Andina; directores, Pablo Stevenson, subgerente de Industrias Ceresita; Manuel Castañeda, gerente de Blundell, S. A. y Alberto Edwards, gerente de Indutinta S. A.

DELEGACION DE LA CISTERNA A PROMULGACION DE LA LEY DE JUNTAS DE VECINOS

Una nutrida delegación de dirigentes y pobladores de la comuna de La Cisterna, agrupados en la Unión Comunal de Vecinos, participará en el acto de promulgación de la Ley de Juntas de Vecinos y Organizaciones Comunitarias, que tendrá lugar el 19 del presente en Valparaíso.

Así lo dio a conocer ayer el Presidente de la Unión Comunal, Egidio Martínez, quien manifestó que existía verdadera expectación en los medios vecinales, no sólo de su comuna, sino de otras de Santiago y provincias, ante los beneficios que esta nueva disposición legal reportará para los vastos sectores poblacionales del país, al otorgarle personalidad jurídica a las Juntas de Vecinos.

s-centros de madres-juntas vecinales-gremios-pobladores-centros de madres-juntas vecinales-gremios-pobladores-centros de madres-juntas vecinales-gremios-pobladores-centros de madres-juntas vecinales-gremios-pobladores-centros de

LA NACION Empresa Periodística LA NACION • Fundada el 18 de Enero de 1917 • Agustinas 1269 Tel. 82222 Casi. 81-Q
Presidente del Consejo: JORGE CASH M. • Director: CLAUDIO ORREGO V.
REPRESENTANTE LEGAL: EDUARDO LABBE J. • TODOS DOMICILIADOS EN: AGUSTINAS 1269

Medidas de Fomento Productivo

Entre las preocupaciones más constantes del Gobierno figura la de intensificar las compras que en el mercado interno realicen los grandes consumidores. Una de las iniciativas gubernamentales adoptadas a este respecto fue la de instruir a la Corporación del Cobre en el sentido de que vigilara que todas las adquisiciones de la gran minería que pudieran efectuarse en el país, se vertieran hacia este mercado.

Con satisfacción se ha comprobado que esta política se cumple con éxito; satisfacción que proviene tanto del hecho de que nuestra industria manufacturera sea capaz de ir reemplazando, cada día en mayor medida, importaciones tradicionales, como por la eficacia de la fórmula encaminada a transformar los consumos del cobre en un motor de la economía interna.

Poco después de despacharse la ley de reajustes para el año en curso, se hicieron diversos estudios destinados a paliar los defectos con que este cuerpo legal salió del Congreso. Entre las resoluciones adoptadas, tanto para abaratar los costos de operación de las instituciones estatales, como para dar incentivos a las manufacturas nacionales, figuró la de establecer normas muy estrictas, que obligan a los servicios públicos de toda categoría, a abastecerse dentro del país.

A fines del mes pasado, al revisarse los volúmenes del crédito y las condiciones económicas generales, volvió a reiterarse por los Ministros de Hacienda y de Economía y por voceros del Banco Central, la aplicación de disposiciones que se enderezan hacia los mismos propósitos.

Como el Gobierno no toma medidas sólo teóricas, cuya aplicación resultaría imposible, cuidó, desde que llegó al Poder, de dotar a la industria nacional de los elementos que posibilitaran un perfeccionamiento adecuado de sus productos y le permitieran colocarse en precios y calidades que no difirieran de las mercaderías similares importadas.

Para hacer expedita esta modernización productiva, se otorgaron diversas y atractivas facilidades a los empresarios; entre ellas, tuvo prioridad el otorgamiento de condiciones muy favorables para la importación de equipos. El propio Presidente de la República, con su viaje a Europa en 1965, abrió el camino para negociaciones de créditos destinados a maquinarias. Francia, Italia, Alemania, Gran Bretaña, Bélgica, España, Holanda y otras naciones han concedido buenas facilidades para los empresarios chilenos que quisieran aprovechar de tales franquicias.

Resultado directo de estos convenios con el exterior es el señalado por el Primer Mandatario en su último Mensaje, en el cual destacó el hecho de que en 1967 se importaron equipos productivos por valor de 304 millones de dólares, cifra a la que jamás se había alcanzado con anterioridad en la historia de nuestra economía.

Condiciones especialmente favorables que complementaron estas medidas, son las rebajas aduaneras para la internación de máquinas; los plazos para el pago de los aranceles ya rebajados; los préstamos para costear gran parte de la inversión en moneda nacional; el impulso a las colocaciones de fomento productivo que se ha realizado mediante instrucciones a los bancos privados y al del Estado y organismos de crédito de otras naturalezas.

En suma, un programa integrado, racional y orgánico de apoyo a la producción manufacturera interna. Nuestros empresarios supieron responder —y lo reconocemos con agrado— a estos incentivos y es así como en los primeros tres años del Gobierno actual la producción tuvo un incremento promedio de más de 6,5% anual, que duplicó largamente el ritmo registrado en períodos precedentes.

La reducción de ventas que se anotó en el comienzo del año actual y que obedece, casi en forma exclusiva, al retraso con que el Parlamento aprobó la ley de reajustes, hizo que representantes de la industria se acercaran al Gobierno a solicitarle medidas de reactivación comercial. Tales medidas estaban ya en plena operación, como lo hemos relatado, por lo que, en el hecho, no se produjo sino una confirmación de esta política, cuyos efectos están comprobándose en forma permanente.

No es justo, por lo tanto, reprochar despreocupación gubernativa, ni mucho menos hacer aprovechamiento con miras políticas, de una situación —tal vez, menos fácil, pero absolutamente transitoria—, como la creada por la tardanza del reajuste, que, como lo hemos dicho, no es, en absoluto, de responsabilidad del Gobierno, que presentó el proyecto respectivo en noviembre de 1967, es decir, con la anticipación necesaria para que comenzara a operar desde el mismo 1 o de enero de la actual anualidad.

Las medidas referidas están en plena vigencia y corresponde ahora a los empresarios dar una respuesta positiva a este apoyo tan decidido y conducente que les presta, invariablemente, la autoridad gubernativa.

LOTA Y CORONEL Recibieron con Ovación al Presidente

LOTA. (Por Mario de los Reyes, enviado especial).— No menos de treinta mil personas, en su mayoría familias mineras, se volcaron en las calles de Lota y Coronel para saludar al Presidente Frei, que ayer inauguró en esta localidad un Centro de Enseñanza Media y un local destinado a los servicios públicos.

El Jefe del Estado debió abandonar el coche en Avenida Pedro Aguirre Cerda de Lota, cuando la multitud rompió los cordones policiales para estrechar su mano. Frei, sonriente, hizo un largo trayecto a pie, en medio de los aplausos de los pobladores que gritaban: "Frei sí, otro no". "Viva Chile, Viva Frei"

Con anterioridad, desde la salida de Concepción la caravana debió detenerse en el camino un centenar de veces para que el Primer Mandatario saludara a grupos de pobladores o delegaciones de Centros de Madres que le aguardaban.

Más de cuarenta ramos de copihues le fueron entregados durante este recorrido en que fue acompañado por su esposa, María Ruiz-Tagle de Frei; Ministro de Educación, Máximo Pacheco Gómez; Ministro de Obras, Sergio Ossa Pretot, y el Intendente de Concepción, Alfonso Urrejola Arrau.

Luego de inaugurar el edificio destinado a los Servicios Públicos, el Presidente de la República se vio obligado a hacer uso de la palabra, a petición de las miles de personas que llenaban prácticamente la Plaza de Armas de esta ciudad.

DISCURSO DE FREI EN LA PLAZA DE LOTA

Estimadas amigas y amigos, cuando anuncié al país, a comienzos de este año, que lo recorrería detenidamente en una gira de trabajo, dije que vendría a esta provincia por el curso de una semana completa, no a pronunciar discursos, porque prácticamente esta es la primera vez que hablo en un lugar público en esta gira. Sino a trabajar.

He tenido ocasión en estos días de visitar los barrios, de visitar poblaciones, de visitar establecimientos educacionales, industrias, y he recibido durante horas y horas de prolongado trabajo, a dirigentes de todas las actividades de la región, Dirigentes educacionales, juveniles, pobladores, sindicales, empresarios, juntas de vecinos, centros organizados de las mujeres chilenas, en el deseo no sólo de ver los problemas en el papel, sino de tomar un contacto directo y personal, para ver no sólo lo que se está haciendo, sino también para ver cuáles son las fallas que existen, cuáles son los errores que se cometen.

Naturalmente, todas estas cosas están apreciadas de una manera diversa. La inmensa mayoría ha visto en este esfuerzo y en este viaje el deseo del Presidente de la República de responder con hechos a la descentralización administrativa, de responder con hechos a aquello de que el gobernante debe estar en contacto con el pueblo. Sin embargo, no han faltado quienes, porque siempre hay ínfimas minorías que todo lo critican, que no han querido comprender mi actitud, pero, qué satisfacción llegar aquí, a este centro de Lota y ver miles y miles y miles de niños, ver mujeres y hombres que a través de las largas calles de esta ciudad y en inmensa multitud en esta plaza vienen a ratificar que por encima de las divisiones partidistas que a algunos enceguece, hay aquí un pueblo que tiene sentido de la justicia y que sabe reconocer porque yo seguramente tengo muchas limitaciones como ser humano, pero nadie puede de buena fe, con un corazón abierto y con una conciencia limpia, negar que este Presidente y este Gobierno han hecho justicia, han abierto caminos al pueblo, que están trabajando honrada y sinceramente por construir un nuevo Chile.

HOMENAJE A LOS TRABAJADORES DE SCHWAGER

Cuando yo avanzaba por estas calles creía justo y creo comenzar mis palabras como Presidente, rindiendo un homenaje, como ya lo hiciera el señor Ministro de Obras Públicas, a los trabajadores caídos hace poco en el mineral de Schwager y desde el primer momento anunció que yo como Presidente de la República me comprometía a que las familias de esas víctimas tendrían una casa y una pensión para aliviar la situación en que habían quedado y para demostrarle la solidaridad de la comunidad nacional en su desgracia.

Yo quisiera decir aquí que vengo a esta zona con el deseo de oír, con el deseo de saber, no sólo, repito en los papeles cuáles son esos problemas. Sé cuán inmensa es la tarea por hacer, poca cosa es seguramente entregar un solo Liceo, un solo establecimiento, este centro de servicios públicos, pero quisiera recordar que en esta provincia hemos levantado mucho más de un centenar de establecimientos educacionales y que a través del país hemos levantado más de dos mil quinientos establecimientos educacionales.

Yo quisiera decir lo que comprometí con el pueblo de Chile en esta misma plaza, podrán criticarme algunos, podrán atacarme otros, porque vivimos, como dice el grito, "Chile es y será un país en libertad".

EL CARBON.— Este Gobierno fue el que impulsó una ley que no es ningún mérito el haberlo hecho, porque hacer justicia no es mérito, pero lo hicimos, frente a los que hablan y no hacen y hoy día los mineros del carbón tienen un pequeño alivio en su dura existencia con la ley de lámpara a lámpara, vieja aspiración de los mineros chilenos. El Gobierno sabe que los mineros esperan dada la condición dura de su trabajo un mejoramiento, una legislación especial en cuanto a su jubilación.

Yo no soy hombre de promesas, pero lo que he planteado, siempre lo he cumplido. Estamos trabajando para lograr esa legislación. No es fácil, no es fácil, porque no basta dictar leyes, sino que hay que tener recursos para cumplirlas.

El problema del carbón es difícil en el mundo entero, lo es en los países socialistas y capitalistas, porque desgraciadamente se han descubierto otras fuentes de energía y en todas partes del mundo ha habido algún problema con este mineral. Pero hemos estado atentos para que, por lo menos, no disminuya la actividad y se mantenga la ocupación presente. Eso llevó al Gobierno, por decisión personal mía, a impulsar la planta Bocamina, que significará un gran consumo de carbón, que a su vez dará trabajo en esta zona.

Por su parte, la aplicación de la ley de lámpara a lámpara ha significado, asimismo, la contratación de algunos centenares de trabajadores. Yo no puedo hacerlo todo en un día. No puedo cambiar la naturaleza de este trabajo que es difícil, que es amargo, que es arriesgado, que lo ha sido siempre desde que estas minas existen en Chile, y que lo han sido en todas partes del mundo.

Pero puedo decir, que lo que hemos hecho junto con los parlamentarios aquí presentes, es más que lo que han hecho en decenas y decenas de años los que nos critican con tanta facilidad.

Por eso llego aquí no como Presidente de un Partido, soy democratacristiano, el país lo sabe, porque soy un hombre decidido y claro en mis ideas y en mis posiciones, pero llego aquí como Presidente de Chile para hablar a todos los chilenos y para resolver los problemas de todos los chilenos.

CUMPLIMIENTO DEL PROGRAMA

Este Gobierno, digan lo que digan nuestros detractores, cada vez en más ínfima minoría, ha realizado la Reforma Educacional más importante en la historia educacional de Chile. Agradezco aquí las palabras generosas y responsables del señor Rector del Liceo.

Hemos incorporado a la educación, ya este año, cerca de 600 mil niños nuevos. Hemos subido la educación básica de seis a ocho años. Estamos repartiendo, no el Gobierno, el pueblo de Chile, un millón de desayunos diarios y cerca de 500 mil almuerzos al día. ¿Qué gritan los que gritan? Pero ahí están los desayunos, están los alumnos, están las aulas, está la Reforma Educacional, están las escuelas técnicas, está el Instituto Nacional de Capacitación Obrera. ¿Qué Gobierno ha hecho algo parecido en tan escaso tiempo? ¿En tan reducidos meses?

Este Gobierno, que otros critican ha hecho un amplio plan de salud. Este Gobierno ha hecho un plan habitacional que en tres años y medio ha realizado más que lo que realizaron en veinte años tres administraciones anteriores, y más en tres años y medio, tomando en cuenta la Operación Sitio, que lo que se realizó en la Administración pasada en seis años, que hizo a este respecto un gran esfuerzo.

Este Gobierno está realizando una reforma agraria. Este Gobierno dictó la Ley de Sindicación Campesina, que favorece a 300 ó 400 mil trabajadores modestos. Mientras otros, durante 50 años decían discursos sobre la sindicación campesina, tuvo que llegar este partido y este Gobierno y este hombre para que 400 mil campesinos tengan derecho a la sindicación.

Este Gobierno está impulsando un plan de desarrollo económico de enorme trascendencia nacional. Por eso, puedo recorrer el país con la conciencia de un hombre que sabe que hay limitaciones que sabe que hay duros problemas para muchas familias chilenas, pero qué país, qué Gobierno, qué pueblo ha podido resolver sus problemas en el espacio de tres o cuatro años.

Qué cambios se han hecho en otras naciones, 20, 30 40 50 años atrás, para construir otra sociedad. Sin embargo, vemos surgir en ellos problemas de enorme magnitud. Y cuando a otros se les admite que durante 20, 30, 40 o nueve ó 50 años estén progresando por etapas, nos quieren exigir a nosotros que resolvamos todos los problemas en el espacio de 40 meses. ¿Qué injusta manera para poder analizar la acción de un gobernante, de un Gobierno, de un movimiento político!

Por eso, cuando estos días he llegado hasta la provincia de Valdivia, hasta la provincia de Cautín, de Malleco, de Bío Bío, de Aconcagua, y ahora de Concepción, donde he visto al igual que aquí inmensas multitudes que se congregan, que escuchan con respeto y atención, que reciben al Presidente de Chile, no a mi persona, como símbolo de unidad nacional, del esfuerzo del pueblo por alcanzar el progreso y la justicia y afirmar su libertad, yo digo: ¡Qué gran pueblo es éste! Porque por encima de los que hablan, de los que envenenan, de los que atacan, este pueblo sabe meditar, sabe juzgar, sabe apreciar el esfuerzo que está haciendo el pueblo de Chile, es lo importante.

Aquí mismo en esta zona algunos centenares y tal vez miles de mineros han adquirido unos terrenos para una Operación Sitio, que les permitirá a dos mil familias llegar a tener la propiedad de su casa. Yo les digo que trabajaremos junto a ellos para que podamos realizar juntos la tarea. ¡Nada puede hacer un hombre solo! Todo lo puede hacer un pueblo unido.

¿Creen ustedes que yo no sé que aún faltan escuelas? ¿Creen ustedes que no me doy cuenta, que aquí en esta zona hay un problema grave de cesantía? ¿Creen ustedes que no estoy consciente de la lucha que hay que realizar cada día para contener la inflación?

No. Si yo estor en esta tarea; pero les pregunto. Hace pocos días en la Municipalidad de Penco, cuyo Alcalde es de un partido distinto del Gobierno me planteaba con respeto y consideración los problemas de esa comuna y me decía. "Nosotros, señor Presidente, quisiéramos hacer más". Y le dije: "señor Alcalde, Ud. desea hacer más, porque Ud. es un hombre bueno, que quiere trabajar por su ciudad y le pregunto, ¿por qué no hace más? Porque no tiene recursos. Y, le pregunto, ¿Ud. cree que el Presidente de Chile no es como un Alcalde de una comuna más grande, que es todo el país? Si todo el país pide. Voy a Penco, me piden liceos y escuelas industriales. Voy a Talcahuano, donde tanto se ha hecho y me piden nuevas industrias, nuevas escuelas. Paso por Coronel y llego aquí y voy a cualquier comuna del país. Y cuando se hace una escuela, surge la necesidad de un liceo. Cuando se hace un liceo, la gente quiere una escuela técnica. Y cuando tiene la escuela técnica, quiere una industria. Cuando tiene la industria, quiere caminos para movilizarla. Y todos quieren casas, y agua potable, alcantarillado y campos de deportes. ¿Puede hacerse todo en todo el país al mismo tiempo?

¿Por qué ese Alcalde, quiere hacer cosas y no puede más? ¿Por qué muchas familias le piden a su padre que les dé más y él no puede dar más que el salario que gana? ¿Uds. creen que un Presidente, como lo he dicho tantas veces, es un mago, que inventa el dinero y que basta querer para que las cosas surjan? ¿Creen Uds. que yo no querría de inmediato decir que se hagan todas las escuelas y todos los caminos, y todas las casas y todas las industrias?

Pero no sólo está en el querer hacer las cosas. Por algo los países buscan su desarrollo, con ahorro, con esfuerzo, con trabajo, con sacrificio. Aquí está don Máximo Pacheco, que ha sido Embajador ante una gran potencia. El puede decir qué inmensos sacrificios para construir ese país.

Quien recorra el mundo no sabe cómo algunos pueblos se sacrifican en sus consumos más esenciales, para poder economizar, capitalizar y construir industrias. ¿Cuántos de ellos han pasado 30 ó 40 años sin construir una casa, porque estimaban que antes había que construir industrias?

COMPRENSION DEL PUEBLO

Pero aquí a uno le piden que lo haga todo simultáneamente, sin esperar nada, y muchas veces sin aportar nada. Por eso, el gobernante necesita la comprensión de su pueblo. Y el pueblo sabe que este gobernante, que es un hombre como Uds., que tiene problemas como Uds., que tiene familia como Uds., que comete errores como Uds. Pero también el pueblo sabe que ese hombre tiene la intención de servirlo. Que ha demostrado querer servirlo. Que ha respetado a los que no piensan como él, a pesar de que los que no piensan como él, a veces, son injustos para criticarlo.

Este gobernante no ha sido elegido por casualidad. Es el pueblo el que lo eligió y es la presencia del pueblo a través de Chile, la que cada día, le está diciendo, sigan porque nosotros sabemos que este Gobierno está con el pueblo y por eso el pueblo está con su Gobierno. Así interpreto yo la presencia multitudinaria de ustedes. Siento emoción y gratitud por su presencia. Sé que ustedes son de los chilenos que llevan una vida más difícil y por eso he querido visitarlos para demostrarles mi respeto y mi solidaridad. Pero jamás pensé que ustedes me iban a recibir con tanto afecto generoso. Créanme que seguiré en este camino, decidido a luchar por la justicia; decidido a luchar por Chile, sin crear fronteras, decidido a oír y a llamar a todos los chilenos que quieran acompañarnos en esta jornada de paz, de progreso, de libertad y de justicia para construir un Chile en que todos los niños puedan tener la oportunidad de aprender, como ya puede decirse que la están teniendo. Para que todas las familias puedan tener la oportunidad de tener un hogar y para que todos tengan trabajo. En una palabra, para que en este país haya un pueblo con dignidad.

Esta tarea es inmensamente urgente e importante, porque cuando paso por estas calles como a través de Chile, me impresiona ver la multitud de niños y de niñas que gritan y que se forman. Ese es el Chile que está naciendo, ya no es el Chile del mañana, yo diría que es el Chile de hoy.

CHILE DE HOY

El fenómeno de la juventud que se hace presente, que requiere más conocimientos, que está alerta a todas las corrientes de información del mundo. De esa juventud que quiere nuevas oportunidades, exige de los Gobiernos y de los pueblos, un esfuerzo para construirles un camino mejor. En eso estoy empeñado. En eso están los hombres que me acompañan. En eso están los parlamentarios que sostienen con valor y decisión a este Gobierno, y por eso yo les digo a ustedes que para mí, esta tarde y esta visita será un recuerdo imborrable y un compromiso muy hondo, porque redoblaré mis esfuerzos para trabajar por Chile y para trabajar por ustedes que son, repito, de los chilenos que más requieren que el Gobierno y la autoridad esté presente para abrirles camino, para servirlos, para dignificar sus existencias.

Yo sé el valor que significa su presencia. Ustedes, mujeres de esta zona en que conocen tantas durezas y, a veces, tantas amarguras. Ustedes, trabajadores, que están en el frente de uno de los trabajos más difíciles en el mundo entero. Y, ustedes, juventud, que con sus gritos me hacen sentir joven de nuevo, para trabajar por una Patria Joven.

Muchas gracias.

ESTACIONARIO SE MANTENIA EL ESTADO DE DON MALAQUIAS CONCHA

Estacionario se mantenía anoche el estado de salud del distinguido abogado y criminalista, Malaquías Concha, que se encuentra internado en el Hospital Clínico de la Universidad Católica, lugar a donde fue conducido luego de sufrir un derrame cerebral.

Aunque en la mañana de ayer se había informado que habría mostrado una leve mejoría, uno de sus hijos afirmó en las últimas horas de la tarde de ayer que el estado del distinguido jurista era solamente estacionario, pese a que por intermedio de una operación de traqueotomía se había logrado solucionar uno de los problemas que lo afectaban, cual era el de la poca respiración de que disfrutaba.

—"El estado habitualmente empeora —manifestó su hijo Malaquías—, por lo que puede haber sido considerado como mejoría el hecho de que su estado se mantenga estacionario. Por esa razón nosotros en cierto modo mantenemos la esperanza de que la crisis vaya pasando, va que el papá no ha empeorado".

Ministro en Visita si Persisten los Actos de Terrorismo contra LAN

Un Ministro en Visita podría tomar a su cargo los atentados terroristas de que están siendo objeto las oficinas, dependencias y materiales de LAN, si el grupo de desalmados huelguistas persiste en su actitud de violencia.

Al mediodía de ayer desde un taxi en movimiento —no obstante la vigilancia policial del lugar— se lanzaron piedras y elementos explosivos contra las oficinas situadas en la esquina de Compañía y Teatinos, ocasionando cuantiosos daños en los vidrios de los ventanales y otros elementos interiores.

Ya son del dominio público los innumerables actos de terrorismo ejecutados en los domicilios particulares de pilotos, técnicos, choferes y empleados de Línea Aérea Nacional, que han comprendido la inutilidad de continuar un movimiento huelguístico carente de base gremialista.

Por la tarde, en el aeropuerto internacional de Pudahuel, pese a la vigilancia que allí ejercen los miembros de la Fuerza Aérea de Chile (FACH) estos elementos terroristas sustrajeron y dañaron diverso material destinado a la atención de recepción y despacho de pasajeros, ocupantes de los aviones LAN en su traslado hacia y desde el exterior.

Las autoridades de LAN tienen antecedentes fidedignos de que en estos atentados no sólo toma participación activa personal de la Empresa Aérea, sino que individuos de reconocida filiación política y ajenos a la línea Aérea Nacional.

La cobardía de estos individuos no tiene límites, en sus afanes de extender el conflicto a través de los métodos de terror. Los hogares de las mujeres funcionarias de LAN reciben anónimas llamadas telefónicas y son amenazadas de cortarles el pelo si se presentan a sus labores en los lugares de trabajo.

Por todos estos hechos repudiables repetimos, es probable que se solicite la designación de un Ministro en Visita para que se aboque a una investigación a fondo de estos atentados terroristas que están deteriorando los bienes de LAN, que al fin y al cabo son bienes de toda la comunidad.

ILEGAL ALZA DEL CEMENTO

El Ministro de Economía, Juan de Dios Carmona, afirmó perentoriamente anoche, en conferencia de prensa, que "como lo había prometido no había firmado ninguna alza aparte de las carnes y el pan".

Hay productos que no están afectos a decreto que les fije oficialmente el precio, situación que obliga a pedir una autorización a la Dirección de Industria y Comercio para que autorice variaciones en los precios. Estos artículos no tienen revisión de costos por parte de la autoridad.

Finalmente manifestó que hará una investigación sobre esta alza del cemento y si ha sido infracción también habrá las sanciones correspondientes.

Textualmente dijo: "He pedido a todos los empresarios del país un sacrificio por el resto del año. He encontrado amplia cooperación. No aceptaré ninguna conversación sobre estos temas con los empresarios, si no es sobre la base del acatamiento a los planes y las directivas de la autoridad. Los empresarios, como cualquier otro sector, tienen esta obligación de actuar en forma ordenada y disciplinada.

Agradecimientos

Con motivo del sensible fallecimiento de nuestro esposo y padre, don Rafael Rousseau Janet, acaecido el 30 de junio ppdo., deseamos expresar nuestro profundo agradecimiento al Cuerpo de Carabineros de Chile, al Colegio Calasanz, al Liceo N.o 7 de Hombres, a sus respectivos Centros de Padres y Apoderados, profesorado y alumnos, al Centro de Ex Alumnos Escuela Normal Arzobispo Casanova, al Profesorado del Liceo de Hombres de Rancagua, al Banco Sud Americano, al Ministerio de Agricultura, a la Sección Cobranzas y Representantes de la Cía. de Teléfonos de Chile, y a nuestros familiares y amigos, por sus reiteradas manifestaciones de pesar y especialmente a aquellos que nos acompañaron en sus funerales. La familia.

SOLUCIONADOS CONFLICTOS DE BANCO DEL ESTADO, CINES Y PAPELERA

TRES CONFLICTOS laborales fueron solucionados ayer: la huelga de los operadores de cine; la de la Papelera de Puente Alto, y el petitorio de los empleados del Banco del Estado.

Las 90 salas de cine existentes en la capital, iniciarán hoy sus funciones al obtener los 350 operarios en huelga, las reinvindicaciones laborales que pedían.

Las bases del arreglo estipulado entre empresarios y operarios de cine, contemplan un sueldo mínimo de E° 800 y uno máximo de E° 1.062, además de tres gratificaciones anuales y otras regalías.

LA PAPELERA

Fue firmada el acta de avenimiento que considera un reajuste general de un 18 por ciento y un bono de término de conflicto de E° 660 por cabeza, entre los ejecutivos de la Papelera de Puente Alto y los empleados.

Los términos del acta, incluyen además, una indemnización por años de servicio de 25 días, con el último sueldo ganado por el empleado. Las labores se reiniciarán el próximo lunes a las 8 horas.

GUIA CULTURAL

CONFERENCIAS

Una charla pública sobre "El Sufrimiento, Factor de Evolución Espiritual", ofrecerá la Sociedad Teosófica de Chile, a las 19 horas de mañana, en su sala de conferencias de calle Grajales N.o 1761.

X X X X

En una fecha próxima se iniciará un ciclo de charlas sobre "Orientación y Educación Sexual" organizado por el Consejo Nacional de Orientación Familiar. El tema será documentado con el film "Reproducción Humana", y estará a cargo del doctor Radeck Barrera. Mayores informaciones en Agustinas 853.

X X X X

"El Mundo Amazónico" es el tema de la disertación que ofrecerá el miembro de la Misión Cultural de la Embajada de Brasil, Mauricio Leiter, a las 19 horas de hoy, en el Instituto Cultural de Providencia, Av. Providencia 1652. La conferencia será ilustrada con diapositivas y películas en colores.

X X X X

El escritor y periodista Luis E. Délano, dictará una charla sobre el escritor ruso "Máximo Gorki", a las 19 horas del próximo lunes, en la Sala Septiembre del Departamento de Extensión de la Universidad de Chile, Huérfanos 1117, tercer piso.

X X X X

CONCIERTO

La Escuela de Canto Lírico del Instituto Chileno-Italiano de Cultura, dirigida por Elena Petrini, presentará mañana, a las 19 horas, un programa lírico, en el que se interpretarán obras de Puccini, Bellini, Pietro Mascagni, Mozart, Massenet y Verdi. El concierto se realizará en el Salón de Actos del Instituto, Huérfanos 1820.

X X X X

CURSOS PARA ALUMNOS SECUNDARIOS

Una serie de cursos destinados a alumnos secundarios iniciará el próximo lunes la Sección Estudiantil del Departamento de Extensión de la Universidad de Chile, Huérfanos 1117, tercer piso. El título de los cursos es el siguiente: Fundamento del Pensamiento Científico; Conceptos Sundamentales de la Física Moderna; Conceptos Fundamentales de la Biología Contemporánea; Conceptos Fundamentales de la Química Moderna; Conceptos Fundamentales de la Matemática Moderna; Fundamentos del pensamiento filosófico; Fundamentos de la Psicología Científica; Introducción a la Teoría Literaria; Introducción a la Economía, y Evolución Histórica de Chile. Las clases se efectuarán de 17 a 18.30 horas.

X X X X

CINE

La película "Viva Zapata", cuya temática versa sobre la revolución mexicana, se exhibirá a las 19 horas de hoy, en el Instituto Chileno-Norteamericano de Cultura.

X X X X

El film "Los Visitantes de Medianoche", de Marcel Carné, y el agregado "Los Impresionistas", exhibe, a las 19 horas de hoy, la Cineteca Universitaria de la Universidad de Chile, en su local de Amunátegui 73, tercer piso.

X X X X

EXPOSICIONES

Un conjunto de acuarelas del pintor Indalecio Velásquez Vera, se está exponiendo en la Sala Libertad, Mc-Iver 142. El artista realizó su aprendizaje pictórico en la Escuela de Bellas Artes de Valdivia, en la especialidad de óleo, con el pintor Eduardo Ossandón. Ha obtenido numerosos premios en los diferentes salones del país.

X X X X

Mañana finaliza, en la Sala Banco de Chile, Huérfanos 972, una muestra del conocido pintor Oscar Hernández Romero. La exposición se compone de óleos y acuarelas con paisajes de Constitución y el sur de Chile.

X X X X

Prosigue, en la Galería Patio, la exhibición de óleos del joven pintor René Bernau.

EL ARTE: UNA PESADA CARGA

■ ENARBOLANDO como bandera de batalla el lema "El Arte es el Alma de los Pueblos" y portando como municiones 76 pinturas entre las que se destacan óleos de José de Rokha con motivos entroncados con la tradición popular, el "Grupo 13 de Artistas Independientes" se ha lanzado en la batalla contra los molinos de viento que significa hacerse de un nombre artístico en el país.

■ **Integrado por 124 personas, cuyas edades fluctúan entre los 15 y 68 años, el grupo debe su nombre a la gran constelación de pintores figurativos chilenos que se denominó Generación de 1913. Entre ellos figuraron estrellas tales como Valenzuela Llanos, Juan Francisco González, Carlos Pedraza y otros igualmente famosos. Entre los que sobreviven se encuentra Humberto Arrigucci, el Decano del Grupo 13.**

LA PESADA CRUZ DEL ARTE

■ Presentar una exposición en Chile —país que por extraña paradoja es conocido en el extranjero como tierra de poetas y pintores— es el comienzo de un largo vía crucis.

■ **—La tragedia del artista independiente, que no cuenta con un puesto fijo, ni mecenas, ni un nombre es oscura y dolorosa. Frustración, locura y alcohol es la paga de los iluminados que desean plasmar en tela el ansia que llevan a cuestas.**

■ Muchos han muerto en la pelea, pero ninguno desiste. Famoso es el caso de Pedro Luna. Nadie miraba dos veces sus "manchas". Murió botado en un barracón de Valparaíso.

■ **Ahora, la más pequeña de sus "manchitas" vale más de mil escudos. Y pensar que no había plata ni para comprarle el ataúd. En el gesto del que había, el pintor Juan Aguero Buznoza, se entremezcla la ironía y la tristeza.**

LO QUE CUESTA UNA MUESTRA

■ Cuando deseamos presentar una exposición —dice Aguero Buznoza— lo primero que hacemos es vender algunos cuadros. Con la plata que reunimos se hace un fondo común para enfrentar los gastos.

■ **Solamente los marcos para las telas representan la cantidad de 15 mil escudos. Hay que tomar en cuenta, que los más pequeños, de 50 cm. por 60, valen 50 escudos cada uno. Imagínese cuando las pinturas son grandes. El arriendo por una semana de una galería cualquiera donde exponer, significa 450 escudos. La luz, esencial para destacar el colorido de las obras es un pago de 800 escudos. Además, los catálogos que se entregan a los visitantes, de los cuales hay que imprimir mínimo mil, son otros 450 escudos.**

■ A lo anterior, hay que agregar el dinero gastado en las pinturas con que se confeccionaron los cuadros. Cada pomo de pintura importada tiene un valor de 30 escudos. Si sumamos todas estas cantidades, resulta una cifra sideral, a la que hay que descontar el esfuerzo, trabajo, capacidad creadora que significa el crear una obra de arte. El talento y el genio no se contabiliza en dinero.

"Por este motivo, nosotros, los artistas independientes, estamos empeñados en esta pelea, para que las autoridades nos reconozcan y nos ayuden. Por lo menos, que la Municipalidad de Santiago cree una sala donde puedan exponer los valores de la plástica y artesanía nacionales.

"Queremos que cada chileno tenga oportunidad de entender lo qué es el arte. Aquí vienen colegios, pobladores y cualquiera persona que se interese. Nosotros les explicamos las actuales tendencias pictóricas y les proporcionamos los datos que desean: incluso, existe un Libro de Visitas, en el que los visitantes estampan sus opiniones".

Luchando contra una serie de obstáculos económicos y llevando como estandarte el lema "El Arte es el Alma de los Pueblos", el "Grupo 13 de Artistas Independientes" que exhibe en la Galería Pacífico, Bandera 318, se ha lanzado en la batalla de hacerse un nombre artístico en el país. En el grabado, el pintor Juan Agüero Buznoza, a la izquierda, y Tomás Agüero Flores, derecha, junto a un óle, de José de Rokha, titulado "La Quintrala".

EL TRUEQUE PARA VIVIR

¿Cómo vive un artista independiente? La respuesta es muy simple: a base del sistema del trueque.

Es este primitivo medio el que permite que un pintor chileno pueda contar con una cocina a gas, una radio y otros implementos del diario vivir.

"El escritorio, el living y todo lo que tengo en mi taller lo he obtenido por medio del trueque. Necesito una cocina y no tengo plata para comprarla, cambio una de mis obras por el artefacto. Quiero una radio, no falta una persona que acepta uno de mis cuadros por ella".

Por supuesto que existen pintores que se escapan a las reglas del juego. Son los que han logrado un nombre, fama y dinero. Pero, éstos son los menos. De los 10.000 pintores y artesanos que existen en Chile, sólo quince están en esta privilegiada situación. Entre ellos, se encuentran nombres consagrados como Pacheco Altamirano, Villa Señor, Morales Jordán. Por ejemplo, un cuadro de Pacheco Altamirano se cotiza, como término medio, entre 10.000 y 12.000 escudos.

COLORES QUE MATAN

Pero, además de la lucha por la creación original y el reconocimiento del público, el artista debe afrontar, a veces, un enemigo peor que acecha escondido en su paleta: la muerte y la locura.

"Tal es el caso del mexicano Portinari, que murió envenenado por su pasión por el color azul índigo. Además, también éstos enloquecen. Vicente Van Gogh, murió enloquecido por su amor al color y a la luz. Sólo pudo vender un cuadro en toda su vida, y por un franco".

A su vez, Agüero Buznoza, impulsado por la búsqueda de una nueva técnica pictórica, también se enfrenta al espectro de la enfermedad. Sus últimos trabajos los ha realizado empleando como material de la laca a la piroxcilina.

Esta sustancia daña gravemente algunas glándulas y las vías respiratorias.

"A mí no me importa el peligro que corro. Descanso un tiempo y prosigo pintando. La laca es un material que desafía a cualquier artista. Yo seguiré adelante sin cejar", finaliza Agüero Buznoza.

TEMAS del momento

por Juan Tejeda

Pipo Rocuant y la Muerte de Otros 12 Periodistas

La muerte rondó en torno a Edwards Bello y se le entró de un pistoletazo, en febrero pasado. Desde entonces ha dado su abrazo a trece periodistas en cinco meses.

El último es Héctor Rocuant, a quien sepultamos el miércoles.

Veamos la lista impresionante. ¿Por qué la muerte se ensaña por períodos en uno u otro grupo humano? Dan ganas de gritar "presente" a cada nombre. El periodista mantiene tratos permanentes con la muerte ajena, y si le asusta a ratos la propia, la sabe conjurar con mariguanzas propias del oficio.

—Joaquín Edwards
—¡Presente!
—Gonzalo Quezada
—¡Presente!
—Ernesto Rux
—¡Presente!
—Carlos Alzola
—¡Presente!
—Roberto Landaeta
—¡Presente!
—Enrique Mundaca
—¡Presente!
—Robespierre Valenzuela
—¡Presente!
—Adriana Searle
—¡Presente!
—Roberto Luna
—¡Presente!
—Jorge Garay
—¡Presente!
—Víctor Bianchi
—¡Presente!
—Enzo Castro
—¡Presente!
—Héctor Rocuant
—¡Presente!

Jorge Garay era periodista hípico. Joaquín Edwards, de todo, hípico además. Adriana Searle se transfiguró de reportera en hada gremial. Roberto Luna era el apasionado por el progreso de las provincias. ¡Pobres gentes! Víctor Bianchi dibujaba, escribía, editorializaba y, sobre todo, reía. Los tratos de Mundaca con la muerte fueron heroicos. Sabía que iba a morir, arregló sus asuntos, fue a La Serena a ver a su madre, convivió con sus hijos, se vistió de luto, no dejó de venir a este diario, su casa. Murió pálido y transparente, delgadísimo como nunca (no lo era) y misterioso como siempre. Cada día, al irse, sabía que podía ser la despedida final. Recibió resplandeciente el abrazo mortal, pese a los dolores y miserias corporales. Un gran hombre. Anduvo en la vida disfrazado de simple periodista de la sección provincias y fue feliz.

Rocuant fue importante en el desarrollo de nuestro periodismo. El antiguo "Topaze" fue obra de Coke, de Jorge y Gabriel Sanhueza y también de Carlitos Sanhueza y, por cierto, de Avelino Urzúa. Pero quizás aquél "Topaze" no hubiera sido lo que fue sin la chispa humanizante de Rocuant. Lo llamábamos Pipo, porque tenía la nariz puntiaguda y la simpatía y agilidad mental del personaje que hacía la propaganda de los cigarrillos "Populares". Era translúcido. Nunca una cólera. Siempre una sonrisa. Un cuerpo frágil, con enfermedades al corazón y a los pies —hay que decirlo— y una frente amplísima de pensador que se divertía con la farándula vida. Se impuso sobre debilidades y miserias. Es curioso. Los tres oradores que lo despidieron hablaron corto, bien y sin cosas de más. Y los tres pronunciaron la palabra señorío.

Lo tuvo sin sombreros enhuinchados, lo transmitió en la palma de la mano abierta.

Era un duende. Un día llamó por teléfono a René Ríos, el talentoso caricaturista de Condorito. Ríos, que se firma Pepo, trabajaba en la oficina publicitaria de José Estefanía:

—¿Aló, Pepe? ¿Está Pepo? Habla Pipo. No es papa.

Le gustaban los chistes sencillos. Pero lo sorprendí una noche antigua en que había descubierto a Sartre. Jamás vi tal exaltación. El joven que hacía obritas livianas había recibido un impacto.

Fue de la época de los que vamos siendo "antiguos periodistas" o "conocidos periodistas". Es nuestro sino. Los militares, cuando mueren, son "pundonorosos". Los jueces, "integérrimos". Nosotros nos volvemos "antiguos" o "conocidos" y nada más.

Volvía con Mario Vargas Rosas, con Carlos Alberto Martínez. En el cementerio había hablado con el gran Lucho Córdoba y con el gran Américo Vargas. Sentí a Pipo al lado nuestro. "Ya somos trece —pensé que decía—. ¿A quién le estará echando el ojo la muerte ahora?".

En el trayecto nos topamos con un periodista joven. Nos oyó hablar.

—¿De qué funerales vienen?
—Del de Pipo.
—¿Qué Pipo?
—Rocuant.
—No lo conozco.

Y una generación viene y otra generación va. A Pipo, el "conocido periodista", no lo conocen. Era de los periodistas de veras, de aquellos a quienes la vocación les permitía saltarse con tres piruetas vitales, vitales, eso sí, la formación académica, útil, pero no necesaria. Era de la gente que se saltaba eso porque no podían dejar de hacerlo, porque era un imperativo desde dentro, imprescindible.

Con Aportes a Obras Sociales Recordaron Aniversario de USA

Con una ceremonia ecuménica en la Iglesia St. Andrews, como única actividad oficial, se conmemoró ayer el día de la Independencia de los Estados Unidos de acuerdo con el deseo de celebrar este aniversario "en forma digna de la memoria de aquellos que murieron durante el año que acaba de transcurrir en defensa de los conceptos de libertad que sustenta Estados Unidos".

Por otra parte, los funcionarios del cuerpo oficial de la Embajada de ese país donaron a diversas instituciones de bien público un total de más de 200.000 escudos, de conformidad con la solicitud del Embajador Korry, en el sentido de conmemorar el 4 de julio "con especial dedicación a las actividades chilenas en pro de los desamparados".

Entre las principales organizaciones beneficiadas, se encuentran el Patronato Nacional de la Infancia, la Ciudad del Niño "Presidente Ríos", la Asociación Nacional de la Prevención de la Ceguera y el Hogar de Menores de Carabineros de Chile.

SINTESIS NOTICIOSA

MUNICIPALIDADES CUPRERAS

Con el objeto de tratar materias relacionadas con problemas financieros, se reunirán en Santiago cien Alcaldes y regidores de 32 Municipios cupreros, que se han visto afectados por el artículo 201 de la Ley de Reajustes 16.840. Esta se efectuará el 16 del presente en la sala de sesiones de la Municipalidad capitalina.

Para la reunión se han solicitado entrevistas con el Presidente de la República, Ministros de Hacienda y Minería, Vicepresidente de la Corporación del Cobre y del Banco Central, además del Jefe de Municipalidades de la Contraloría General de la República y otros altos funcionarios de Gobierno.

Los representantes de las municipalidades cupreras, en reunión anterior efectuada en Calama, acordaron solicitar la derogación del artículo 201.

SERVICIO AGRICOLA Y GANADERO

Una reunión de todos los Directores Zonales del Servicio Agrícola y Ganadero del Ministerio de Agricultura, se llevará a efecto el próximo lunes. Esta se prolongará por tres días.

El objeto de la misma es analizar detalladamente la manera en que el mencionado organismo sustituyó a la Dirección de Agricultura y Pesca por un año. Se analizarán, asimismo, todos los obstáculos que se han producido durante el tiempo mencionado, para alcanzar una solución que permita agilizarlo y lograr las metas del desarrollo agropecuario en todos sus niveles.

La reunión comenzará a las 18 horas, en la Sala de Consejo del Servicio Agrícola y Ganadero; las reuniones de trabajo se realizarán, posteriormente, en Las Vertientes.

CORREO Y TELEGRAFO EN CURACAUTIN

En septiembre próximo se iniciará la construcción del edificio para Correos y Telégrafos en Curacautín, a cargo de la Dirección General de Obras Públicas. La obra tendrá 392 metros cuadrados y constará de hall para atención al público, oficinas de clasificación y despacho, dependencias para los giros y encomiendas, sala de telégrafo, oficina para el jefe de bodegas y guarda kilos.

La inversión que demandarán los trabajos asciende a aproximadamente cuatrocientos mil escudos.

CUARTEL NUEVO PARA BOMBEROS

La Dirección de Arquitectura del Ministerio de Obras Públicas informó que a mediados de agosto se construirá el Cuartel de Bomberos de Santa María, en la provincia de Aconcagua. Este tendrá 210 metros cuadrados, en la cual se levantará una sala de máquinas en el primer piso, y una amplia sala de reuniones en el segundo. La inversión es del orden de los doscientos escudos.

LONGITUDINAL SUR

Una resolución del Ministerio de Obras Públicas, por medio de la cual se aprueba un convenio ad-referéndum por trato directo para hacer trabajos de mejoramiento del camino Longitudinal Sur, entre los puentes de Maule e Itata, fue enviada a la Contraloría General. La ejecución de la obra durará 500 días y su costo **será de tres millones de escudos.**

DIRECTOR DE OBRAS PORTUARIAS A PARIS

Carlos Leighton, Director de Obras Portuarias de la Dirección General de Obras Públicas, viajará a París, especialmente invitado por el gobierno francés. Allí recorrerá los principales puertos marítimos y fluviales y se reunirá con expertos de Obras Públicas y del Laboratorio Central D' Hydraulique, de ese país.

Durante su ausencia, Carlos Leighton, será subrogado por el jefe del Departamento de Estudios de Obras Portuarias, Osvaldo Gormaz.

INSTITUTO COMERCIAL DE SAN BERNARDO

Con un programa artístico y deportivo, el Instituto Comercial de San Bernardo iniciará hoy la celebración de su cuarto aniversario de fundación. El plantel educacional cuenta con 600 alumnos en los cursos diurnos y 200 en los vespertinos.

Se contempla también, un cuadrangular de fútbol, con participación del Comercial de San Bernardo, el Comercial N.o 2, el Eduardo de la Barra y el Instituto Sagrado Corazón, en el Estadio Maestranza de esa localidad. Habrá, además, un cuadrangular de básquetbol en el Gimnasio Ferroviario entre los Comerciales de Valdivia, Chillán, Coquimbo y San Bernardo. Para el domingo próximo se contempla la realización de una velada artística y cultural, con la entrega de licencias a la segunda generación de contadores de este Instituto.

COLECTA NACIONAL LIGA CHILENA CONTRA EL CANCER

Una Colecta Nacional destinada, fundamentalmente, a acondicionar un Hogar para los enfermos cancerosos incurables y otras obras de bien público en este sentido, efectuará hoy la Liga Chilena Contra el Cáncer. Dicha institución está presidida por el doctor Manuel Mella Veloso.

La Liga Chilena Contra el Cáncer ha desarrollado intensas campañas destinadas a prevenir, diagnosticar y tratar a los enfermos, muy especialmente para lograr que la población femenina de más de 25 años se haga un examen de detección de cáncer para evitar consecuencias irreparables.

Se ha preocupado, además, de la adquisición de prótesis y medicamentos destinados a los enfermos sin recursos.

PRECIO DEL COBRE

En 0,59 centavos de dólar la libra subió el precio del cobre en la rueda matinal de la Bolsa de Metales de Londres. Esta es la primera alza después de cuatro bajas consecutivas. A contado se cotizó en 48,80 y a futuro en 47,67 centavos de dólar la libra.

Nuevos antecedentes sobre el uso del crédito fiscal por parte de la agricultura tradicional

Impacto Causan Denuncias Contra Campaña Derechista

PROFUNDO IMPACTO ha causado en los círculos políticos y agrícolas las denuncias que el movimiento campesino se presta a realizar en contra de la derecha y la SNA, tal como lo diera en forma exclusiva LA NACION en su edición de ayer.

Hoy hemos creído necesario aportar nuevos antecedentes que permitan develar el sentido reaccionario y clasista del Partido Nacional al desencadenar su campaña en contra de los asentamientos y de la Reforma Agraria. Al respecto nuestro servicio de investigaciones financieras ha recopilado algunos datos que permiten tener una visión de conjunto del verdadero problema del uso del crédito fiscal en la agricultura.

De acuerdo al proyecto aéreo-fotogramétrico, los predios agrícolas chilenos se dividen en los siguientes estratos de avalúos:

E° 0 a 4.999 hay . . .	187.678 predios	que representan el 78,% del total de predios;
5 mil a 50.000 hay ..	41.874 predios	que representan el 17,4% del total;
50 mil a 500.000 hay	9.551 predios	que representan el 4,0% del total, y
500 mil para arriba	741 predios	que representan el 0,2% del total.

Desde el punto de vista de la extensión de los predios el cuadro se compone de la siguiente manera:

HECTAREAS		
0 a 50 hay . .	200.598 predios	que representan el 83.6%
50 a 100 hay . .	16.219 predios	que representan el 6,8%
100 a 500 hay . .	17.398 predios	que representan el 7,3%
500 para arriba hay	5.610 predios	que representan el 2,3%

del total de predios existentes, los que representan un porcentaje elevadísimo de la superficie agrícola del país.

Estos dos cuadros nos permiten verificar que la inmensa mayoría de los propietarios agrícolas chilenos son pequeños. Los dueños de predios cuyo avalúo es inferior a los E° 5.000 representan el 78,3% de todos los agricultores chilenos. Aquellos cuyas propiedades tienen menos de 50 hectáreas, representan el 83.6% de todos los predios lo que, también, los coloca en la categoría de pequeños propietarios.

Si a ellos agregamos a los medianos propietarios, tenemos que aquellos cuyo avalúo es inferior a los E° 50 mil son el 17,4% del total de los agricultores. Para quienes viven en el campo no es necesario decirles cuanta extensión de terreno pueden adquirir con menos de cincuenta millones de pesos: todos saben que es poco. En consecuencia, los pequeños y medianos propietarios son la inmensa mayoría de los agricultores chilenos. De esta manera debieran disponer de una cantidad de crédito adecuada a lo que representan como extensión agrícola y en cuanto a productividad de la tierra. Es hacia ellos que el Gobierno del Presidente Frei ha comenzado a dirigir parte del crédito destinado a la agricultura y es ello lo que ha motivado la campaña de la derecha, encabezada por el senador Pedro Ibáñez en contra de los pequeños agricultores y de los nuevos propietarios agrícolas que está haciendo la Reforma Agraria.

Para una más cabal comprensión de este hecho, podemos dar a conocer el siguiente cuadro hecho por el Centro Interamericano de Desarrollo Agrícola, que nos da el siguiente cuadro:

El 76,9 por ciento de los agricultores que representan el 21.1 por ciento de la superficie arable del país, producen el 39,4 por ciento de la producción agrícola total y sólo reciben el 7 por ciento del crédito. En cambio, el 23.1 por ciento de los agricultores que tienen el 78.9 por ciento de la superficie arable, producen sólo el 60.2 por ciento de la producción total y reciben, en cambio, el 93 por ciento del crédito.

Esto nos demuestra que los pequeños y medianos agricultores, que son la gran mayoría de los propietarios, tienen una pequeña parte del total de la tierra arable del país, y sin embargo, la hacen producir mucho más y reciben una parte insignificante del crédito total.

Esto sólo es una demostración de que los agricultores tradicionales han acaparado en sus manos una cantidad desproporcionada de tierras, no las han sabido explotar con la eficiencia debida y han usufructuado de la casi totalidad del crédito destinado a la agricultura.

Pero resulta que cuando se trata de distribuir mejor esa tierra para que sea mejor aprovechada, se desata una campaña destinada a demostrar que los nuevos propietarios, en su régimen de asentamiento, están resultando un fracaso. Para ello han recurrido al manoso expediente de solicitar los balances de los asentamientos para poder comprobar el uso que han hecho del crédito fiscal que han recibido. Para complementar los datos anteriores podemos agregar un nuevo cuadro que nos señala la participación porcentual del Bco. del Estado y de los Bancos particulares en el total del crédito que se destina a la agricultura en Chile. Este cuadro es tomado del libro "El Crédito y su Distribución en Chile" de Javier Fuenzalida y Sergio Undurraga:

AÑO	BANCO DEL ESTADO %	BANCOS PRIVADOS %
1958	53.6	22.9
1959	53.3	23.5
1960	50.8	18.9
1961	51.1	19.6
1962	51.6	19.9
1963	49.5	21.7
1964	44.8	19.2

El cuadro anterior nos demuestra que la mitad del crédito destinado a la agricultura es dinero de origen fiscal. En consecuencia aquellos que han obtenido crédito, que como se ha visto, está concentrado en unas escasas manos, es gente que ha recibido créditos de origen fiscal. A esto habría que agregar a la CORFO cuyo aporte a la agricultura es de una gran importancia.

Esto nos demuestra que si a alguien hubiera que exigirle la presentación de balances para demostrar el buen uso del crédito fiscal tendría que ser a los grandes propietarios agrícolas y no a los modestos asentados que han recibido mucho menos crédito y que, como todo el mundo lo puede comprobar, sólo lo usan para poder mejorar las condiciones de cultivo de sus predios y poder adquirir los elementos de trabajo que jamás habían obtenido aquellos que eran sus antiguos propietarios a pesar de los jugosos créditos de que disponían.

Un cuadro de las colocaciones del Banco del Estado en el sector agrícola hasta el último año de la Administración del Presidente Alessandri, nos servirá para tener un nuevo antecedente sobre cómo han usufructuado del crédito de origen fiscal los grandes agricultores tradicionales:

El 66,3 por ciento de los deudores le adeudaban el 6,3 por ciento del total de sus colocaciones al Banco, lo que representaba un préstamo promedio de E.o 578 para cada uno.

En cambio el 6,6 por ciento de los deudores le adeudaban al Banco el 62,3 por ciento de sus colocaciones, lo que representaba un préstamo de E.o 57.550 por cada uno.

Sin embargo, en aquel entonces ni a la SNA ni al Partido Nacional se le ocurrió pedir que se exigiera a estos agricultores que presentaran balances públicos que demostraran el uso que habían hecho de esos generosos créditos.

Por si esto fuera poco, y conociendo la proporción del crédito público a la agricultura podemos agregar nuevos antecedentes, obtenidos del libro "El Crédito y su Distribución en Chile" de los autores, anteriormente citados.

En el cuadro 31, página 112 del libro podemos ver que el 75 por ciento de las operaciones de crédito han sido hechas a beneficio de agricultores cuyo capital va desde los E.o 100.000 hasta los E.o 50.000.000. Si nosotros vemos los montos de los avalúos y los calculamos en una relación razonable de capital, de explotación adicional, podemos concluir que el grueso del crédito va destinado a los grandes agricultores.

NUEVOS ANTECEDENTES

Según trascendió en círculos gremiales campesinos entre los agricultores que recibieron crédito del Banco del Estado y de la CORFO, desde el año 1958 a 1964, estaría una gran mayoría de los dirigentes actuales y pasados de la Sociedad Nacional de Agricultura y del Partido Nacional. De ser comprobados estos hechos, los campesinos iniciarán una vasta campaña para exigir que dichos agricultores presenten balances públicos de sus actividades agrícolas y den cuenta del uso que dieron a sus créditos y las causas por los cuales estos fueron solicitados. De esta forma se espera responder al desafío de la SNA y del PN para demostrar quiénes han sido los más eficientes en el uso del crédito fiscal, si los asentados y los pequeños propietarios o los grandes agricultores.

Esta situación, derivada de la prepotencia y la mentira de los personeros de Derecha ha causado serio revuelo entre los medios agrícolas. Ningún agricultor mira con agrado la posibilidad de tener que hacer públicos sus balances y demostrar el uso de los créditos públicos recibidos. Ello, según se afirmó ayer, significará un rechazo a la actitud de los ultras que buscan destruir la Reforma Agraria, aún a costa de faltar a la verdad y de defender a los malos agricultores.

Según afirmaciones recogidas ayer en círculos políticos, hay un amplio sector de Derecha y de representantes de los agricultores que creen que no se debe defender a los malos agricultores, ya que con ello se corre el riesgo de desprestigiar al total de la agricultura. Además, arguyen, denunciar los asentamientos campesinos por mala explotación de la tierra constituye un contrasentido, puesto que ellos fueron constituidos en tierras abandonadas o en muy mal estado de explotación, con lo que difícilmente pueden estar peor trabajados que cuando estaban en manos de su antiguo propietario. En consecuencia, atacar por principio la reforma agraria, como se está realizando, hace perder autoridad moral para cuando se trate de defenderse de algún posible atropello que se pueda cometer contra un agricultor eficiente.

De acuerdo a la lógica de estos sectores moderados, lo que está ocurriendo con la política de los ultras como Pedro Ibáñez, Víctor García, Hugo Zepeda, Domingo Godoy y otros, es que van a lograr concitar un vasto movimiento de oposición a los agricultores, en el que no se distinguirá entre los buenos y los malos productores. Según ellos, no se puede dejar de reconocer que la política sensata y justiciera con que el Gobierno ha realizado la Reforma Agraria ha permitido el mantenimiento de un clima de tranquilidad en el campo, que permite producir, eficazmente, a los buenos agricultores.

En círculos campesinos, por su parte, existe un evidente cansancio frente a la prepotencia con que los derechistas han vuelto a tratar a los campesinos. Cuando la agricultura chilena llegó a los niveles de crisis (tal como se señalaba en el gráfico publicado ayer), que alcanzó en el pasado, no es para que los representantes de los agricultores y los agitadores políticos se nieguen a darle su oportunidad a hombres humildes que se la merecen. El orgullo campesino se ha sentido herido por esta prepotencia y están dispuestos a que el país sea el juez que determine quiénes tienen la razón y quiénes sirven mejor y con más entusiasmo a su patria.

Especialmente los asentados están decididos a demostrar que ellos lo están haciendo mejor que sus antiguos patrones. Orgullosos de los logros alcanzados no tienen ningún inconveniente en recibir las visitas que deseen ir a informarse de sus actividades y labores. Pero exigen que el Gobierno imponga la ley pareja y exija que los agricultores den cuenta del trabajo de sus fundos y del dinero que han recibido del Estado y que muchas veces se usó para gastos suntuarios y para viajes familiares al extranjero.

"Está bueno que en este país, algunos señores se den cuenta de que ya no hay ciudadanos de primera y de segunda clase. Todos somos iguales en dignidad y a todos se nos deben dar las mismas oportunidades. No porque uno haya nacido rico y otro haya nacido pobre se van a colocarles exigencias legales a los pobres y no a los ricos. La pedida de que los asentamientos entreguen balances que no entregan los grandes latifundistas es una muestra de esa visión de que para los pobres vale lo que no vale para los ricos".

Informaciones de Cautín, llegadas ayer, manifestaron que nuestros antecedentes habían causado un gran revuelo en la zona. El senador Pedro Ibáñez que trabaja por el candidato Nacional, habría recibido la inquietud de los agricultores derechistas de que esta decisión de los sindicatos campesinos pudiera concretarse, ya que ellos se verían gravemente perjudicados en sus intereses además del descrédito político correspondiente.

"Merino junto al pueblo" ha sido la consigna que los campesinos de la región vocean en las concentraciones de Sergio Merino Jarpa. El grabado es elocuente del arraigo que ha encontrado en los sectores de obreros agrícolas la candidatura democratacristiana.

Abrumadora Proclamación de Sergio Merino en Cautín

TEMUCO (Por Francisco Navarrete, enviado especial).— A medida que se acerca la fecha de la elección parlamentaria del domingo, las actividades de los parlamentarios y de dirigentes de la Democracia Cristiana se han intensificado en esta provincia en favor del triunfo del candidato regional y popular, Sergio Merino Jarpa, quien fue anoche proclamado en Temuco durante una concentración pública que se efectuó en el Teatro Municipal.

En la mañana de ayer el senador y ex Presidente del **Partido Democrata Cristiano**, Patricio Aylwin, en rueda de prensa dio respuesta a las críticas de las candidaturas adversarias, señalando que el electorado responderá el próximo domingo en la candidatura del ex Intendente de Cautín a toda su labor como tal y al programa de desarrollo económico y social realizado por el Gobierno que representa.

ACTIVIDADES EN TEMUCO

Por su parte, el líder de la Democracia Cristiana, Radomiro Tomic, asistió especialmente invitado por el Centro de Alumnos de la Universidad Técnica del Estado a una reunión, donde ante numerosos estudiantes, que repletaron el **Salón de Actos, dio una conferencia**. El tema elegido fue "La Realidad del Chile Actual y el Papel de la Juventud para Enfrentarla". La disertación giró sobre la tésis historica de Toynbee (historiador inglés) del Desafío y la Respuesta.

Sostuvo Tomic que el país asistía al agotamiento de las estructuras institucionales en el plano político, económico y social fundamentalmente, y lo que estimaba más grave era la falta de confianza en las grandes mayorías en que esas viejas **estructuras fueran capaces de afrontar y responder al actual desafío.**

Sobre el papel de la Juventud, Tomic expresó que creía en el poder joven.

Primero, porque era una verdad científica que la juventud podía acometer empresas que no son capaces de emprender las otras. Segundo, el hecho físico de que 6.000.000 de chilenos son menores de treinta años.

Añadió que no obstante la acción realizada por el Gobierno democratacristiano para cambiar el estatuto actual, seguían vigentes las exigencias de cambios de estructuras.

Aclaró que dicho cambio no se podía considerar como un paso para vivir mejor al día siguiente, sino que requería disciplina y los esfuerzos tanto de la juventud como del trabajo organizado. Manifestó en este punto que la juventud debe enfrentar esta responsabilidad superando la herencia de los viejos antagonismos y querellas que dividen a las generaciones gastadas.

CON LOS PROFESIONALES

Más de 60 profesionales de Temuco ofrecieron un almuerzo de adhesión al candidato Sergio Merino Jarpa, quien concurrió acompañado por parlamentarios y del líder del Partido Demócrata Cristiano Radomiro Tomic. Este último intervino para hacer una exposición sobre los problemas de desarrollo que deben abordar quienes han tomado una profesión y acerca de las expectativas de progreso y las riquezas potenciales para el futuro de Chile, a través de la unidad de la nación y el esfuerzo de todos.

Finalmente, Tomic fue el orador de fondo en la proclamación del candidato Sergio Merino en el Teatro Municipal.

BALLESTEROS DENUNCIA FALSIA DEL P. NACIONAL

- El diputado Eugenio Ballesteros calificó "intento vano" contra la Reforma Agraria la actitud de un grupo de campesinos de la ex hacienda Santa María, de Longotoma, de realizar una huelga de hambre con el objeto de presionar a la CORA para que no expropie el fundo.
- La huelga de hambre se cumple bajo la protección del presidente del Senado, el socialista Salvador Allende.

Ballesteros dijo que consideraba "vergonzosa y repudiable la maniobra del senador Pedro Ibáñez y del Partido Nacional de mantener en huelga de hambre a un grupo de campesinos de Santa Marta de Longotoma.

- **"Es un nuevo y vano intento de obstaculizar e impedir el cumplimiento de la Reforma Agraria, que no logrará influir en la definitiva decisión del Gobierno de impulsarla hasta sus últimas consecuencias.**
- "Resulta ridículo e incomprensible que los mismos sectores que, hasta hoy, han impedido hacer justicia a los campesinos chilenos, manteniéndolos en un estado semifeudal, pretendan ahora aparecer como sus campeones.
- **"La opinión pública no se deja engañar y aprecia en estos tardíos afanes, el deseo exclusivo de poner obstáculos al proceso irreversible de la redención campesina, a través de una auténtica Reforma Agraria".**

ELECCION DE DECANO DE ARQUITECTURA

- EL CLAUSTRO REFORMADO de la Facultad de Arquitectura y Urbanismo de la Universidad de Chile se reunirá hoy a las 9 horas, para elegir Decano interino de esa Facultad.
- **Componen el claustro reformado las siguientes personas: profesores titulares; contratados; interinos; auxiliares e investigadores. Asisten también 42 alumnos que corresponden a un 25% de participación estudiantil y diez representantes de APEUCH.**
- Una vez designada la nueva autoridad, los alumnos entregarán el local de la Facultad a fin de reiniciar la actividad docente. Según informaron, el próximo miércoles podría quedar totalmente normalizada esa Facultad universitaria.

KRAUSS: PODEMOS PARTICIPAR CON LAS MANOS LIMPIAS EN ELECCION

Enérgica respuesta del Ministro del Interior recibió una petición muy sui géneris hecha por el diputado Patricio Hurtado, a nombre de la candidatura de Orlando Budnevich.

Hurtado pidió nada menos que el Subsecretario del Interior, Enrique Krauss, no viajara a Temuco con motivo de las elecciones del próximo domingo.

Lógicamente que la respuesta del Ministro Edmundo Pérez Zujovic no se dejó esperar y fue la siguiente:

"Rechazo categóricamente los términos del telegrama en que solicita el no envío del Subsecretario del Interior. La actuación de dicho funcionario garantiza la corrección invariable de este Gobierno en materia de actuaciones electorales. Las supuestas irregularidades en el recuento de elecciones de un senador no fueron jamás concretadas y los datos entregados por el Ministerio del Interior fueron corroborados por los recuentos de los Colegios Escrutadores y el Tribunal Calificador. Su denuncia carece de todo fundamento, sólo persiguiendo crear un clima artificial, cuestionando irresponsablemente actuaciones públicas indiscutidas y plenas de objetividad e imparcialidad".

HABLA KRAUSS

Visiblemente disgustado por lo acontecido, el Subsecretario del Interior se refirió a la comunicación enviada por Patricio Hurtado.

Mis actuaciones políticas y públicas dependen de quienes me nombran. Cuento con la confianza de ellos, señaló, agregando luego: "No estoy interdicto ni he sido sometido a proceso, por lo cual me puedo mover libremente por cualquier parte del país. La petición es impertinente y fuera de lugar. Es una majadería, porque ya en otra oportunidad se analizaron suficientemente los hechos. Se me hizo una serie de críticas y reparos; se formularon observaciones al trabajo realizado por el Ministerio del Interior, que estuvo bajo mi supervigilancia con motivo de la elección en la Octava Agrupación electoral, y la verdad es que no hubo ninguna denuncia concreta. No se formuló ninguna crítica específica, sino que solamente así, al bulto, se hicieron algunos comentarios que no se llegaron jamás a acreditar.

"Por lo demás —agregó Krauss—, el resultado electoral es la demostración más palmaria acerca de la corrección del procedimiento que empleó el Ministerio del Interior en esa oportunidad. Entre el resultado entregado por el Ministerio, en un clima de odiosidad y de reclamos, y con bastantes dificultades para realizar su trabajo, a menos de cinco horas de ocurrido el acto electoral, propiamente tal, y los resultados entregados por los colegios escrutadores departamentales, tuvimos una diferencia del 0,18 por ciento. En un total de 151 mil sufragios tuvimos un error del orden de los 20 a 25 votos.

"Ahora, por lo que respecta al Tribunal Calificador de Elecciones, tuvimos una diferencia de 0,83 por ciento. Creo que, naturalmente, no tengo estadísticas sobre la materia, en la historia política del país es uno de los casos que se pueden exhibir con bastante orgullo, por lo cual el Ministerio del Interior, y concretamente mi persona, podrán participar con la frente muy alta y las manos limpias en esta clase de procedimiento, porque cualquiera crítica que se formule no obedece sino al propósito de recurrir a esto que algunos políticos o profesionales de la política denominan el "chuchoqueo". No hay una crítica seria, un reparo específico. La crítica, por lo tanto, a mi juicio, es injustificada y absolutamente desprovista de fundamento".

TRINCHERA POLITICA

por Gregorio Pimentel

LA DERECHA Y LOS CAMPESINOS

La Hacienda Santa Marta de Longotoma se ha convertido en algo así como el símbolo de la resistencia derechista contra la reforma agracia. Se han usado allí todos los medios posibles de presión sobre los campesinos, para colocarlos en contra de la Corporación de la Reforma Agraria. El Senador nacional Pedro Ibáñez dirige la operación.

Mientras los campesinos a lo largo de todo el país reclaman la propiedad de la tierra que trabajan, mientras la reforma agraria avanza inexorablemente, mientras surge en el campo una nueva sociedad, Santa Marta pretende constituirse en un enclave del pasado. Para lograr este fin, la Derecha está dispuesta a todo. Ayer promovió disturbios en la hacienda, hoy quiere presionar a las autoridades por medio de una huelga de hambre de algunos campesinos que ha traído a Santiago.

Durante meses, la operación de Pedro Ibáñez ha impedido encontrar una justa solución a los problemas que afectan a la hacienda. En realidad, lo que se persigue es justamente eso. Evitar la constitución de un asentamiento, prolongar el conflicto hasta donde sea posible. Sobre todo, no dar oportunidad a los campesinos para que conozcan en la práctica cómo funciona un asentamiento. Porque ése sería el final de la aventura derechista: quedarían inmediatamente al descubierto los engaños de que han sido objeto los trabajadores. Por la misma razón —hace algunos días— se impidió a los campesinos en huelga de hambre tomar contacto con otros campesinos, que ya están viviendo la experiencia de la reforma. Si eso hubiera ocurrido, y Pedro Ibáñez lo sabe mejor que nadie, toda su obra habría caído en descrédito. Las mentiras, las falsas imputaciones, las amenazas se habrían revelado como tales. Es decir, como maniobras destinadas a favorecer, no a los trabajadores agrícolas, sino a los pequeños grupos que desean mantener la agricultura en su poder.

Lo que en verdad indigna, lo que más odiosa hace esta jugada derechista, es la falta de respeto por los campesinos de Santa Marta. Han sido arrastrados a esta aventura; ellos sufren sus consecuencias. La inseguridad no afecta a los instigadores, sino a los campesinos. La huelga de hambre no la hacen Pedro Ibáñez y su equipo, sino los trabajadores. Los días vacíos, la falta de comida, la ausencia de una esperanza, el temor y la inestabilidad no afectan a los que desde la sombra manejan el asunto, sino a los campesinos que viven día a día este drama innoble. ¡Es esto lo que repugna! La ninguna consideración por esos hombres que se usan con un egoísmo ciego; el paternalismo llevado al paroxismo de quienes emplean a sus trabajadores como "carne de cañón"; la intención fría y meditada de lanzar a los campesinos a una lucha que no es la de ellos, más aún, que va contra sus intereses reales, presentes y futuros. Detrás de todo esto se refleja claramente el individualismo mezquino de una derecha que ya ni siquiera posee elegancia para defender sus intereses; el desprecio por los campesinos, de una minoría que hasta ayer los explotó sin respeto y hoy quiere utilizarlos y manejarlos para una causa sin destino. Sólo consuela saber que son unos pocos los campesinos que podrán ser engañados antes que llegue la hora de la justicia.

BICICLETAS

BICICLETA DE NIÑOS Y niñas, aros 16, 18, 20 22, 25. Calidad garantizada. Precios de fabrica. Mayor y menor. Armaduría Internacional. Exposición 348.

C-31-7

DIFERENTES MEDIDAS. triciclos reparto, repuestos por mayor, menor. Facilidades. Importadora Cicles Victoria. Representantes de la "Tour de France", San Diego 1317, fono 55117, Matucana 26-D.

A-31-7

4) Automóviles, garages y vehículos

¿QUIERE VENDER SU COche señor o comprar otro? Jorsacor, Avenida Bulnes 367.

C. 3|4

DODGE DART 1968, SIMCA 1.000 1968. Facilidades hasta 18 meses. Jorsacor Avenida Bulnes 367.

C. 3|4

VENDO AUSTIN 47 - MOD. 10, 4 puertas, a la mejor oferta, por apuro bancario. Fono 314996.

A-9-4

8) Arriendos ofrecidos

Eº 400 ARRIENDO CASA dos dormitorios de 5 x 3.20, Living, patio, parrón. Avenida Lazo 1661. Micro 2, Panamericana.

A. 5|8

SE ARRIENDA LOCAL COmercial, 75 metros cuadrados con galpón. 85 metros cuadrados construcción sólida, fuerza y luz. Verlo: Romero 2934.

A. 7|8

10) Construcción y sus materiales

PARQUET. COLOCACIONES rápidas. Cambio palmetas pulidas. Los Serenos 475, oficina 604, fono 63008.

A. 12 jul. 10

14) Estatutos y Legales

QUIEBRA OTTO GLEIXNER D.— Quinto Juzgado Civil. Pinturas Andina Sociedad Anónima, verificó extraordinariamente crédito por Eº 3.955.37, proveniente letra protestada. Gastos protesto e intereses corriente. Secretario.

A. 7|14

NOTIFICACION.— ANTE Quinto Juzgado Civil Mayor Cuantía Santiago, presentóse Ines Campos Ramírez, labores sexo, Novena Avenida 1206, San Miguel, deduciendo demanda nulidad matrimonio contra Florencio Castañeda Mediavilla, profesión y domicilio ignora, fundado que cónyuges al contraer matrimonio no tenian domicilio dentro jurisdicción Oficial Registro Civil Santiago-Estación. Pide definitiva que acogiéndose demanda, se declare nulo matrimonio celebrado entre ambos y se ordene cancelar respectiva inscripción matrimonial en Registro Civil correspondiente; otrosí, solicitóse que ignorándose paradero demandado se le notifique por avisos. Tribunal proveyó demanda, teniéndola por interpuesta, traslado; y otrosí, para resolver, la práctica diversas diligencias. Resolución 4 mayo último, ordenóse notificar demanda y proveídos a demandado, por tres avisos extractados diarios "La Nación" y "El Mercurio", sin perjuicio corresponde Diario Oficial. En consecuencia, notifico demandado Florencio Castañeda Mediavilla, presente demanda y proveídos. Secretario.

A. 5, 6, 8|14

QUIEBRA: ATALA GATTAS Bittar. Tercer Juzgado Civil. Resolución 29 junio 1968, tuvo por ampliada nómina créditos reconocidos con créditos de Sociedad Comercial Zarzar y Cía. por Eº 9.566, y Sociedad Salvador Maluk y Hermanos, por Eº 2.684. Valistas. Secretario.

C. 5, 6, 8|14

QUIEBRA: SOCIEDAD VAlenzuela y Almerighi. 5.o Juzgado Civil. Resolución 27 junio 1968, ordenó rectificar notificación avisos verificación crédito Oscar Correa Pino por Eº 48.327.86; en el sentido que este crédito es valista y no preferente como se indica anterior publicación. Secretario.

C. 5, 6, 8|14

EN SANTIAGO, 3 DE JULIO 1968, el Sindicato Profesional de Peinadoras, Permanentistas, Tintoreras, Manicuras, Masajistas y Ayudantas de la provincia de Santiago, ante la presencia de la inspectora del Trabajo señora Alicia Marfull Salmón, se efectuó la elección por el período 1968-1969, en segunda citación, saliendo elegidas las siguientes: presidenta, Magdalena Pino Zúñiga; secretaria, Marina Galardo Díaz; tesorera, Rosa Cornejo Peñafiel; directores, Aida Rebolledo y Luis Fajardo Frías. Se hace la presente publicación conforme al artículo 378 del Código del Trabajo.

A. 5-6-7|14

14) Estatutos y Legales

HABIENDOSE EXTRAVIADO el cheque Serie J-B N.o 1022400 de la Cuenta Corriente N.o 77637 de la Oficina Central del Banco de Chile, queda nulo y sin valor por haberse dado el aviso correspondiente.

A. 5-6-7.14

ACUERDO DE EXPROPIAción. Consejo Corporación Reforma Agraria, por acuerdo N.o 200, adoptado en sesión N.o 15a. de fecha 25 de abril de 1968, expropió "La Victoria del Cardonal", ubicado en provincia Santiago, departamento Maipo, comuna Paine, por causal expropiación señalada art. 3.o, ley 16.640. La indemnización por la expropiación de este predio será pagada con un 10 por ciento al contado y el saldo en bonos de la Reforma Agraria de la Clase "A". Rol de avalúo N.o 127-14, antiguo y nuevo. Vicepresidente Ejecutivo.

A. 5-6|14

ACUERDO DE EXPROPIAción. Consejo Reforma Agraria, por acuerdo N.o 269 adoptado en sesión N.o 23a., de fecha 30 de mayo de 1968, expropió "Casas Viejas de Lo Gélvez y del fundo Santa Marta", ubicado en provincia de Santiago, departamento Maipo, comuna Buin, por la causal expropiación señalada art. 10 ley 16 640. La indemnización por la expropiación de este predio será pagada con un 10 por ciento al contado y el saldo en bonos de la Reforma Agraria de la Clase "A" Rol de avalúo N.o 279-2 antiguo, número 390-2 nuevo. Vicepresidente Ejecutivo.

A. 5-6|14

QUINTO JUZGADO CIVIL DE Mayor Cuantía, por resolución de 2 de julio en curso, recaída en expediente posesión efectiva 1211/67, dejó sin efecto resolución de 2 enero 1968 que amplió posesión efectiva herencia Miguel Chávez Cañas. Esa misma resolución declara que doña Olga Elena y Miguel Enrique Chávez Salas no son herederos del indicado causante, por haber cedido sus derechos según escritura pública otorgada 20 octubre 1967, ante Notario esta ciudad don Ricardo San Martín Ahumada.

C. 5, 6, 8|14

POR HABERSE EXTRAVIAdo cheque N.o 05732, de 17.6.68 por Eº 28.074,76, del Banco Sub Americano, girado por Compañía Minera Andina S. A., queda nulo por haberse dado el respectivo aviso.

A. 5|14

PRIMER JUZGADO CIVIL San Miguel, resolución 27 mayo 1968, concedió posesión efectiva herencia testada de Nicolás de la Hoz Jiménez, a cónyuge y heredera universal testamentaria Juana de Dios Espinoza Lucero, sin perjuicio sus derechos calidad cónyuge sobreviviente. Tramítase según lo dispuesto artículo 33, D.F.L. 31 de 25 marzo 1953. Secretaría.

A. 3|4|5|14

TERCER JUZGADO CIVIL Santiago. Quiebra sociedad comercial de hecho, Alejandro Salvador e Hijo. Resolución dieciocho junio 1968, sobreseyó definitivamente esta quiebra y cada uno de los socios. Secretario.

A. 3|4|5|14

QUINTO JUZGADO CIVIL concedió posesión efectiva herencia Armando Aranela Negrete a Armando Humberto, Oscar Enrique, Julio César, Presia Emilia y Gustavo Adolfo Aranela Morales, sin perjuicio derechos cnyuge Presia Morales. Secretario.

A. 6|14

QUIEBRA SOCIEDAD ROIG y Ruiz Ltda. Segundo Juzgado Civil de Mayor Cuantía de San Miguel. Resolución de 30 de mayo 1968 declaró la quiebra de la Sociedad Roig y Ruiz Limitada, comerciante, domiciliada en Gran Avenida 5519. Las personas que tengan bienes o papeles pertenecientes al fallido deben entregarlos dentro de tercero día al Sindico de Quiebras, bajo pena de ser tenidos como encubridores o cómplices de la quiebra. Adviértese al público que no debe hacer pagos ni entregas de mercaderías al fallido bajo pena de nulidad de las mismas. Los acreedores residentes en el territorio de la República deben verificar sus créditos y preferencias dentro de 30 días, bajo apercibimiento legal. Las notificaciones legales se efectuarán en el diario La Nación.— Secretaría.

C 3-4-5-6-8|14

CON FECHA 2 DE JULIO 1968, ante la presencia de la Inspectora Provincial del Trabajo, señorita Alicia Marfull Salmón, se efectuó la elección definitiva para el período 1968-1969, del Sindicato Profesional de Empleados y Obreros Sociedad Café Santos Ltda., saliendo elegidas las siguientes personas: Presidente: Jorge Correa Alvarado. Secretario: Juan Toro González. Tesorero: Enrique Núñez Díaz. Directores: Luis H. Ríos Ríos y Raúl Alfonso Díaz Díaz. Se hace la presente publicación conforme al Artículo 378 del Código del Trabajo.— El Secretario.

A-6-14

GUIA PROFESIONAL

DENTISTAS

SOLDADURAS DE PLACAS ENTREGA 30 MINUTOS

Molina 12, esquina Alameda, Doctor Froimovich. Fono 90536. Sábados abierto todo el día.

GP. 1.o|IX|68

Prótesis dentales, soldaduras, reparaciones inmediatas.

CLINICA DENTAL EDWARDS

Pasaje Agustín Edwards 29, entrepiso 111. Entrada por Ahumada 312, fono 67378.

GP. 31—11

CESTAURACIONES URGENTES

Placas, puentes, reparaciones. Clínica Dental "Central". Compañía 1068 — Oficina 1103 Fono 85702.

GP. 31—11

DR. BORQUEZ

Dentaduras inmediatas. Coronas. Fundas. Atención rápida a horario convenido. Compañía 1068. Oficina 1103, altos Teatro Plaza. Fono 85702

GP. C Indef. 1968

MATRONA

SEÑORA PHERINY

Lord Cochrane 114 H. O. C. GP.

NAVEAS

San Francisco 1203. Teléfono 567791.

GP. 24|VII|68

ABOGADOS

SANCHEZ DEL POZO

Especialmente asuntos matrimoniales; posesiones efectivas; particiones; alimentos; rectificaciones nombres. Cobranzas; cheques. Moneda N.o 1137 — Of. 78. Teléfono 80813.

G.P. H.O.C.

RAQUEL KOGAN B.

Toda clase de asuntos. Compañía 1048, 9.o piso, departamento A. Fono 84844. Horas: 18 a 20.

ELIAS NEGHME RODRIGUEZ

Juicios civiles y comerciales Ahumada 131 - Oficina 318 Teléfono N.o 88387

PG. 9|VII|68

CRESCENTE EDUARDO PARRAGUEZ ACEVEDO

Abogado, Huérfanos 886, Of. 502. Compraventas, arriendos, herencias, cheques, letras

GP. 1.o-VII.

ADRIAN MOLINA

Nulidades matrimoniales Huérfanos 1294 — Ofic. 42

A.17-VII|G.P.

PEDICURO

AVILES

Pedicuro - Practicante Catedral 2262 Llamados: 89061-96158 Indolore

GP-4-A

CALZADO ORTOPEDICO

Plantillas ortopédicas c/c. Receta Médica "E K A" MERCED 753 Frente cine Sao Paulo

GP|20|VI|68

OCULISTA

DOCTORA TOBAR

Moneda 1040 - Oficina 1204 TELEFONO 64837 CONSULTAS: 18-19.30 hrs. SABADOS: 12-13 horas

GP. 10|julio|68

PRACTICANTE

LUIS ALDUNATE PRACTICANTE

Edificio Waldorf, Ahumada 131, departamento 916, fono 60828. Atiendo prescripciones médicas en vías urinarias, curaciones, inyecciones. Atención domiciliaria.

MEDICOS

DR. JOSE FROIMOVICH ESPECIALIDAD VEJEZ

Avenida Bulnes 377 — Departamento 605 — Teléfono 67176.

DR. GASTON RAMIREZ

Piel. Manuel Rodríguez 56. Fono 68823.

H—O. C. GP.

DR. HERNAN DEL PINO

Enfermedades de Niños Rayos X

Consultas de 14 a 16 horas. Mac Iver 142, 2º piso, Oficina 204. Fono 393601. Lunes, miércoles y viernes.

Domicilio: Fono 296748. Pedir hora.

DR. VITERBO PARRA BARAHONA

Señoras: Obstetricia, Ginecología. Consultas: Clínica Boston, Alameda 1620, Fono 81921. Atención, de 11.30 a 14.30. Domicilio: Teléfono 372399.

DOCTORA NAVARRETE

Señoras, obstetricia, ginecología. Vicuña Mackenna 923. Teléfono 35912. Consultas: de 16 a 19 horas.

MEDICOS

NORBERTO SAINZ RECIO

Medicina General Corazón, Hígado, Riñón Estómago, Reumatismo, Obesidad

San Antonio 427 Of. 715.— 5 a 7 — Fonos 35361-81921.

A. al 22 julio

OPTICAS

OPTICA SERRA

MAC IVER 171 Despacho exacto recetas Anteojos Precisión — Calidad — Economía — Ramírez

GP. 30-VI-68

LABORATORIO CLINICO

DR. SOTO TELLO

Análisis y transfusiones. San Isidro 91. Teléfono: 36338.

GP. 24|VII|68

INDISA

SERVICIO MEDICO DOMICILIARIO

PARA ADULTOS Y NIÑOS

NOCTURNO Y SABADOS, DOMINGOS Y FESTIVOS

FONO: 461860

14) Estatutos y Legales

EXTRACTO SOLICITUD PAra fijar nuevas tarifas en el FC. de Recreación Turismo Oriente.— El señor Sergio Ríos Lavín, concesionario del Ferrocarril de Recreación Turismo Oriente, ha solicitado autorización para fijar nuevas tarifas en el mencionado ferrocarril de acuerdo con lo expresado en su solicitud que fue publicada íntegramente en el Diario Oficial N.o 27073 de 21 de junio de 1968. Se hace la presente publicación a fin de que los interesados puedan formular las observaciones u oposiciones que estimen procedentes ante el Departamento de Transporte Ferroviario de la Subsecretaría de Transportes, calle Bombero Salas N.o 1390, 6.o piso, dentro del plazo de 30 días contados desde la fecha de publicación de la solicitud en el Diario Oficial, Santiago, 1.o julio 1968.— Ronald Soto Palma, Director (Depto. Transporte Ferroviario. Secretaría de Transportes.

A-9-14

HABIENDOSE EXTRAVIAdo cheque del Banco Nacional del Trabajo. Serie BZ-1 N.o 1931018, Cuenta N.o 296667-0, queda nulo por haberse dado el aviso correspondiente.

Z-6-14

QUINTO JUZGADO CIVIL concedió posesión efectiva herencia Pablo Olea Delgado a Víctor Manuel Olea Sánchez, sin perjuicio derechos cónyuge Jenoveva Sánchez Pino. Secretario.

A. 6|14

QUINTO JUZGADO CIVIL concedió posesión efectiva herencia Josefina Schnitzler Muller a Francisco Antonio, Mónica y Werner Alfred Schilling Schnitzler. Inventario solemne practicaré 8 actual, 15 horas. Secretario.

A. 6|14

QUINTO JUZGADO CIVIL concedió posesión efectiva herencia Ines Araya Ulloa a Yvonne del Carmen y Lissette Myrto Castro Araya, sin perjuicio derechos cónyuge Aurelio Castro Gonzalez. Secretario.

A. 6|14

QUINTO JUZGADO CIVIL concedió posesión efectiva herencia Manuel Pedrada Montano a Eliana del Carmen, María Luisa e Isabelina del Carmen Pedraza Muñoz; Manuel Humberto, María Irene y Nora del Carmen Pedraza Jiménez, sin perjuicio derechos cónyuge Irene Jiménez Seguel. Secretario.

A. 6|14

PRIMER JUZGADO CIVIL Mayor Cuantía San Miguel, resolución 2 julio 1968, concedió posesión efectiva herencia intestada de Luis Alfredo Quijada Moya, a hijos legítimos Armanda Luisa, Juan Bernardo y Luis Leonardo Quijada Ferrer, sin perjuicio derechos cónyuge sobreviviente Josefina Irene Ferrer Peña. Practicaré inventario solemne 12 julio 1968, 11 horas en Secretaría. Secretaría.

A. 6|14

PRIMER JUZGADO CIVIL San Miguel, resolución primero julio 1968, concedió posesión efectiva herencia intestada de María Carmela Guzmán Palacios a hijos legítimos Armanda, José Gregorio, Elizardo, Daniel Guillermo y Bernarda Micaela Herrera Guzmán, sin perjuicio derechos cónyuge sobreviviente Gregorio Herrera Arancibia. Secretaría.

A. 3|4|5|14

QUINTO JUZGADO CIVIL concedió posesión efectiva herencia Hugo Guillermo Cristi Alarda a Osvaldo Cristi Troncoso y Beatriz de las Mercedes Cristi Muñoz; a cónyuge María Raquel Salas Otaiza. Inventario solemne practicaré 6 actual 10 horas. Secretario.

A. 3|4|5|14

QUIEBRA ARTURO STRAZZA.— Cuarto Juzgado Civil Mayor Cuantía Santiago, por resolución 24 junio 1968 tuvo por verificado extraordinariamente crédito don Crescente Eduardo Parraguez Acevedo, abogado, Huérfanos 886, oficina 502, ascendente a 1.715,61 escudos provenientes letra cambio, más gastos de protesto e intereses corrientes según consta minuta acompañada a su escrito verificación. La Secretaria.

A. 6|14

HABIENDOSE EXTRAVIADO cheque AP— N.o 4218521, por Eº 800.—, Banco del Estado, Suc. Maipú, queda nulo por aviso correspondiente.

Z. 5|14

QUIEBRA SOCIEDAD MEtalúrgica A. B. C. Primer Juzgado Civil Mayor Cuantía San Miguel. Resolución 8 de mayo 1968 declaró cerrado período ordinario verificación. Se verificaron siguientes créditos: Pinturas Coralit S. A., Eº 8.797,31; Mauricio Hoschild, Eº 30.177,22. Todos valistas.—

C|5|14

QUIEBRA JOSE ROIG SANchez. Segundo Juzgado Civil Mayor Cuantía San Miguel. Resolución 30 mayo 1968 declaró quiebra de don José Roig Sánchez, comerciante, domiciliado en Gran Avenida 5519. Las personas que tengan bienes o papeles pertenecientes al fallido deberán entregarlos dentro de tercero día al Síndico de Quiebras, bajo pena de ser tenidos por encubridores o cómplices de la quiebra. Adviértese al público que no debe hacer pagos ni entregas de mercaderías al fallido bajo pena de nulidad de las mismas. Los acreedores residentes en el territorio de la República deben verificar sus créditos y preferencias dentro de 30 días, bajo apercibimiento legal. Las notificaciones legales se efectuarán en el diario La Nación.— Secretario.

C|3-4-5-6-8|14

NOTIFICACION POR RESOlución Quinto Juzgado Civil de Mayor Cuantía, Santiago, de fecha 28 de junio 1968, autos rol 3.655-67. Se declaró en interdicción provisional por demencia, a Loreto Isabel Zúñiga Larrain. Secretario.

A. 6|14

PRIMER JUZGADO CIVIL Mayor Cuantía San Miguel, resolución 2 julio 1968, concedió posesión efectiva herencia testada de Enrique Fehrman Martínez a hijos legítimos Juan Eduardo y Juanita de la Paz Fehrman Vega. Practicaré inventario solemne 9 julio 1968, 11 horas en Secretaría. Secretaría.

A. 6|14

QUINTO JUZGADO CIVIL concedió posesión efectiva herencia Jorge Miguel Pérez Silva a Alicia Elena y Jorge Manuel Pérez Villanueva, sin perjuicio derechos cónyuge Avelina Villanueva Puga. Inventario solemne practicaré 9 actual, 15 horas. Secretario.

A. 5-6-8|14

QUINTO JUZGADO CIVIL concedió posesión efectiva herencia Miguel Aristides Lagos Fernández a Camilo Enrique Lagos Fernández. Secretario.

A. 5-6-8|14

QUINTO JUZGADO CIVIL concedió posesión efectiva herencia Domingo Alfaro Alvarez y Rudecinda Ramírez Villalón a Jorge José Segundo Alfaro Ramírez. Secretario.

A. 5-6-8|14

QUINTO JUZGADO CIVIL concedió posesión efectiva herencia Herminia Rojas Jorquera a Gerardino Enrique Rojas Rojas. Secretario.

A. 5-6-7|14

QUINTO JUZGADO CIVIL concedió posesión efectiva herencia Julio del Tránsito Salas Llanos a Julia Rosa Salas Ahumada. Inventario solemne practicaré 9 actual, 15 horas. Secretario.

A. 5-6-8|14

QUINTO JUZGADO CIVIL concedió posesión efectiva herencia Alejandro Miranda Ferroni a Alejandrina y Fernando Jermario Miranda Silva, sin perjuicio derechos cónyuge Emma Silva Gherus.— Beneficios Ley 16.271. Secretario.

A. 5-6-8|14

SEGUNDO JUZGADO CIVIL de Mayor Cuantía Santiago, concedió 14 junio 1968, posesión efectiva herencia quedada fallecimiento de Max Paul Ehlert Frank a su cónyuge Laura Rosa Vargas Pavez, sin perjuicio sus derechos como tal.

Z. 5-6|14

CUARTO JUZGADO CIVIL Mayor Cuantía Santiago, concedió 28 junio 1968, posesión efectiva herencia quedada fallecimiento Pedro Oyarzún Riquelme y Elena Aránguiz Rivera a su hijo legítimo Pedro Francisco Oyarzún Aránguiz.

Z. 5-6|14

CUARTO JUZGADO CIVIL de Mayor Cuantía Santiago, concedió 27 junio 1968 posesión efectiva herencia quedada fallecimiento Luis Enrique Alvarado a sus hijos legítimos Ana Luisa, Mónica, María Antonieta, Ines Alejandra, Iris del Carmen y Luis Hernán Alvarado López, y a su cónyuge Benita del Carmen López, sin perjuicio de sus derechos como tal.

Z. 5-6|14

QUIEBRA; INDUSTRIAS BEllavista S. A. Día 6 de julio practicaré ampliación inventario bienes fallida ubicados en el Asiento de Pumendo. Síndico.

C. 5|14

LA COOPERATIVA DE VIvienda y Servicios Habitacionales "Oscar Heiremans" Ltda., cita a sus socios a Junta General Ordinaria para el 16 de julio 1968, a las 18 y 18.30 horas en primera y segunda citación, respectivamente, en calle Alberto Pepper N.o 1621, para tratar la siguiente tabla: 1.—Acta sesión anterior; 2.—Aprobación de Memoria y Balance General; 3.—Elección parcial de Consejo de Administración, y de Junta de Vigilancia; 4.—Ratificación cuotas capital y social; 5.o—Varios. El presidente.

A. 5-6|14

15) Fábricas diversas

NOVIOS: COMPREN SUS argollas en la fábrica más antigua de Chile. Casa Sostin. Nueva York 66.

C. Indef.|15

18) Instrucción y Educación

ACADEMIA DE CORTE Y Confección Providencia, le ofrece cursos muy prácticos y modernos, de sólo 4 meses; matrícula abierta para agosto. Providencia 2362 (al llegar a Los Leones). Fono 254161. Distribuidor Singer.

A 27-VII|18.

EMPIEZAN CURSOS: DACtilografía, taquigrafía, contabilidad. Profesionales: modas peluquería. Instituto Alonso Figueroa, Catedral 1257.

A 12-VII|18.

SUPERSECRETARIA: NECEsitamos señoritas para preparar como secretarias. Empleo garantizado. "Supersecretaria" Santiago Alameda 406; Rancagua, Pasaje Rex, 3.er piso.

C Indef.|18.

38) Peinados, belleza y modas

PELUCAS, PESTAÑAS, TOda clase postizos, pelo natural. General Bari 115, Providencia, altura 600, fono 43145. Compro pelo largo.

A 31|7.

48) Remates y Citaciones

SOCIEDAD COOPERATIVA de Edificación de Viviendas "José María Cardenal Caro" Ltda., cita a Junta General Extraordinaria de Socios, para el lunes 15 de julio de 1968, en Bandera 566, Of. 93, a las 18.30 horas, en primera citación, y a las 19 horas en segunda citación. Tabla a tratar: Acuerdo disolución de la Cooperativa. Comisión Liquidadora. Autorización para los trámites de liquidación. Varios. Se encarece la asistencia y puntualidad en la hora. El Presidente.

A. 6|8

CLUB DEPORTIVO NACIOnal.— Cítase a Junta General Ordinaria de Socios en nuestra sede social de Santiago, para el jueves 11 de julio, en primera citación, y para el viernes 12 de julio, en segunda citación, con los socios que asistan y que estén al día en sus cuotas, a las 21 horas, para pronunciarse sobre la siguiente tabla: Tabla: 1.o Lectura del acta de la asamblea anterior; 2.o Memoria del período octubre de 1967-junio de 1968; 3.o Informe Comisión Revisora de Cuentas; 4.o Estado de Tesorería al 30 de junio de 1968; 5.o Reglamento rama cebinista; 6.o Escrutinio de los votos que se hayan emitido durante los días martes 9, miércoles 10 y jueves 11 de julio, en nuestra sede social, de 19 a 21 horas; 7.o Proclamación de la nueva mesa directiva; 8.o Asuntos varios. Leonidas Lagunas P., secretario general.

A. 5|8

REMATE JUDICIAL.— Ante Primer Juzgado Civil Mayor Cuantía Santiago, remátese diecinueve julio 1968, quince horas, predio denominado "San Gerardo", antes "Los Naranjos", ubicado departamento Santa Cruz, comuna Pumanque, inscrito fojas 320 número 290 Registro Propiedades 1964 Conservador Bienes Raíces Santa Cruz. Mínimo E.o 16.119. Boleta 10 por ciento del mínimo. Bases y antecedentes Secretaría Juzgado. Expediente Droguett Gerardo con Araya Gerardo, ejecutivo. Secretario.

A. 5|8

REMATE DE CASIMIRES, orden Patricio Ramila, Alameda 3125. Del 1.o al 6 de julio, 11 horas. German Geell Mira.

A.6,7.

REMATE TERCER JUZGADO Civil Mayor Cuantía, Santiago. Audiencia quince julio 1968, dieciséis hrs., remátase propiedad calle Mapocho 5001-5003, inscrita fojas 11.308, número 12.160, Conservador Santiago 1967. Mínimum Eº 22.500, pagadero contado, saldo resultante tres cuotas, seis, doce y dieciocho meses plazo fecha escritura compraventa intereses 18 o|o anual y máximun permitido ley caso mora. Mas antecedentes juicio "González, Andrés con Saavedra, Juan"

A 3|8.

REMATE JUDICIAL.— ANTE Cuarto Juzgado Civil Mayor Cuantía Santiago, Bandera 342, 3.er piso, se rematará 16 julio 1968, 15 horas, propiedad ubicada calle María Graham, antes Chorrillos, N.o 451, comuna Santiago, departamento Santiago inscrita nombre demandado fs. 3344, N.o 5757 Conservador Bienes Raíces año 1935. Mínimun subasta: 11.560 escudos. Forma de pago 75 o|o contado dentro 30 días siguientes fecha remate, saldo deberá pagarse dos cuotas iguales a 60 días la primera y a 120 días la segunda, contados fecha remate con interés 12 o|o anual. Para tomar parte subasta interesados deben acompañar caución equivalente 10 o|o mínimun. Demás bases y antecedentes expediente N.o 1347-67, caratulado "Soc. Productos Plásticos del Pacífico S. A., con Vivanco", ejecutivo. La secretaria.

A. 3|8.

48) Remates y Citaciones

REMATE JUDICIAL. Cuarto Juzgado Civil Cuantía se rematará julio 1968, quince horas piedad Avenida Lynch inscrita fs. 14.377 Conservador Bienes Santiago. Mínimum: Forma de pago: contado por ciento contado lapso no superior 15 años tas mensuales reajustables 7,5 por ciento interés 15 por ciento mora retardo. Tomar parte acompañar vale-vista sito orden Tribunal nimo. Demas bases dentes autos 2059-68 dos "Ahorromet" con Mario. Requerimiento taria.

LA COOPERATIVA vienda y Servicios nales "Personal Soyl Ltda.", cita a sus Junta General Extraordinaria para el lunes 8 de julio a las 17 y 17.30 horas mera y segunda citación pectivamente, en calle món Sack N.o 258, para tar la siguiente tabla: Acta sesión anterior. Aceptar Préstamo de bit. 3.— Autorizar para gar en garantía hipotecaria los terrenos de su propiedad 4.— Facultar al presidente Gerente para realizar la ración correspondiente. Varios.— El presidente.

LA COOPERATIVA vienda y Servicios nales "Auro Chile" Ltda. ta a sus socios a Junta neral Extraordinaria para Domingo 7 de julio a las 10 y 10.30 horas mera y segunda citación pectivamente, en calle burgo N.o 4202, para tratar siguiente tabla: 1.— sión anterior. 2.— préstamo de Corhabit. Autorización para otorgar garantía hipotecaria rrenos de su propiedad Facultar al presidente rente para realizar la ción correspondiente. Varios.— El presidente.

55) Citaciones Co[illegible] ñías de Bomb[illegible]

QUATRIEME COM[illegible] de Pompier "Pompe Fr[illegible] Exercice de Compagnie[illegible] manche le 7 Juillet en[illegible] 10. heures. Tenue de [illegible] point de reunion au [illegible] L'Adjundant.

CUERPO DE BOMBE[illegible] San Miguel. Por orden [illegible] ñor capitán, cito a la [illegible] ñía a ejercicio para el [illegible] go 7 de julio, a las 1[illegible] Se encarece la asistencia [illegible] to de reunión, el cuar[illegible] nida; uniforme de tra[illegible]

CUERPO DE BOMB[illegible] "San Miguel". Segunda [illegible] pañía. "Lealtad y Sa[illegible] Citación: por orden de [illegible] tor de Compañía, cito [illegible] reunión ordinaria, [illegible] viernes 5 de julio, a [illegible] horas. Tabla: Admisión [illegible] luntarios. Asuntos varios.

CUERPO DE BOMB[illegible] de Ñuñoa. Cuarta Co[illegible] "Bomba Arabe". Cito [illegible] Compañía a sesión [illegible] para el día viernes [illegible] lio 1968, a las 22 hora[illegible] bla: 1) Admisión de [illegible] rios. 2) Renuncia, T[illegible] elecciones a que hubie[illegible] gar. 3) Reforma Re[illegible] de Compañía. 4) Asu[illegible] 5) Varios. Punto de [illegible] El Cuartel.— El Secre[illegible]

DAPROV

DIRECCION DE APROVISIONAMIENTO DEL ESTADO

Amunátegui Nº 66 - Casilla 24[illegible]

SANTIAGO

"PROPUESTA PRIVADA Nº 42"

15 DE JULIO DE 1968 — HASTA LAS 12 HO[illegible]

SECCION CONTRATOS

POR: 1.500 PALAS PUNTA DE HUEVO

DESTINO: ALMACEN MATUCANA.

"PROPUESTA PRIVADA Nº 43"

16 DE JULIO DE 1968 — HASTA LAS 12 HO[illegible]

POR: 460.000 BOLSAS DE POLIETILENO.

DESTINO: SERVICIO AGRICOLA GANADERO.

"PROPUESTA PRIVADA Nº 44"

19 DE JULIO DE 1968 — HASTA LAS 12 HO[illegible]

POR: 1 MAQUINA DOBLADORA DE PLACHAS.

DESTINO: D/G. DE CORREOS Y TELEGRAFOS.

"PROPUESTA PUBLICA Nº 44"

22 DE JULIO DE 1968 — A LAS 12 HORAS

POR: 2.025 BATERIAS.

DESTINO: DIRECCION DE APROVISIONAMIENTO DEL ESTADO. STOCK ALMACEN MATUCANA.

Las ofertas serán abiertas y leídas en presencia de los interesados en la Sala de Propuestas Públicas, Amunátegui N.o 66, 3.o piso.

Bases y antecedentes pueden solicitarse en el Departamento de Adquisiciones, Sección Propuestas Públicas, 4.o Piso, de 9.30 a [illegible] horas.

ESTUDIE cómodamente en su casa

Asegure su PORVENIR!

Remita su nombre y dirección y recibirá GRATIS el libro GUIA DE ENSEÑANZA, de 68 páginas, con los programas de los 55 cursos que enseñamos por correo:

Tenedor de Libros
Contabilidad
Empleado de Banco
Gerente Comercial
Inglés con Discos
Periodismo
Taquigrafía
Aritmética
Dactilografía
Prof. Corte y Conf.
Dibujo Artístico
Dibujo Arquitect.
Caricaturas é Hist.
Mecánico de Autos
Electric. del Auto
Motores Diesel
Construcciones
Obras Sanitarias
Técn. Refrigerad.
Fotografía
Técnico Químico
Técnico Avicultor
Técnico en Petróleo
Técnico en Radio
Transistores - T. V.
...y 30 cursos más

corte aquí

ESCUELAS LATINO-AMERICANAS

Estado 337 · 5 p. Of. 519 · Clas. 862

SANTIAGO

Sírvase enviarme GRATIS el libro GUIA DE ENSEÑANZA

NOMBRE .....

DOMICILIO .....

.....

CURSO QUE LE INTERESA .....

ACTO DE RADUACION LA UNIV. SANTA MARIA

RAISO (Corresponsal).— Maña- 18 horas, tendrá lugar en la Técnica Federico Santa Ma- ceremonia de graduación y clau- Año Académico 1967, acto que en el Aula Magna, presi- el rector provisional, profesor Guillermo Feick. Han sido in- autoridades civiles, militares, universitarias y educacio- concurrirán el H. Cuerpo Docen- funcionarios, padres y y alumnos. Será un acto pú-

grama consulta: Himno Nacio- ción de la Orquesta de Cáma- Universidad Católica de Val- discurso del rector, profesor entrega de premios, discurso del de la Escuela de Ingenieros señor Ricardo Malla Albert, de graduados y ceremonia de El juramento será tomado vicerrector provisional, Dr. Jai- Acosta.

su participación, la Orquesta interpretará los siguientes Francisco Javier Rich- de la "Sinfonía en Sol Ma- Federico Haendel: Obertura, Gavota y Minuet de la suite Wolfgang Amadeo Mozart: de la "Sinfonía de Salzburgo".

DE EGRESADOS

presente año, al terminar el Año Académico 1967, forman los últimos cursos 3 alumnos de Construcción Civil; 4 de Decorados, 1 de Técnico en Maderas, 6 de Técnicos Mecánicos, y 2 de Técnicos Químicos; en total, 3 Constructores Civiles, y 25 en Grado de Técnicos. En cursos de Escuelas de Ingeniería: de Electricidad, 2; de Electrónica, 3; de Mecánica, 7; de Maderas, 1; y de Química, 8. En total, 21 egresados de Escuelas de Ingeniería.

Construcción Civil: señores González Middleton, Eduardo; Rojas Díaz, Claudio; y Saavedra González, Freddy. Escuela de Técnicos Decoradores: señores, Aspillaga Urenda, Mercedes; Díaz Núñez, María Luisa; Palacios Gamboa, Julio, y Ramírez Jiménez, Adriana. Escuela de Técnicos Electricistas, señores: Gaete Ahumada, Hernán; Le Franc Hernández, Gastón; Muñoz Muñoz, Aldo; Osses Hayes, Eugenio; Sage Fuentes, Carlos, y Vargas Donoso, Patricio.

Escuela de Técnicos Electrónicos: Cañas Bavestrello, Miguel; Flores Prado, Arturo; Paut Benavente, Mario; Prieto Rodríguez, Antonio; Rojas Villagrán, Juan y Wladimiro Estay, José. Escuela de Ingenieros Electricistas: señores, Manzur Chamy, Jorge, y Vera Lorca, Martín. Escuela de Ingenieros Electrónicos: Fischer Wilckens, Michael; Katovsky Ganser, Hans, y Lizama Nielsen, Gastón. Escuela de Técnicos en Maderas, Urenda Morgan, Ximeno. Escuela de Ingenieros en Maderas: Valenzuela Godoy, Luis.

Escuela de Técnicos Mecánicos: señores, Azúa Perla, Manuel; Gómez Solís, Víctor; González Baquedano, Guillermo; Pinedo Goñi, Carlos; Schmitt Yoma, Alvaro; y Vacarezza Rizetto, Domingo. Escuela de Ingenieros Mecánicos: señores, Dulanto Rencoret, Gonzalo; Flores Méndez, Guillermo; Gallardo Vega, Juan; Gautier Beretta, Víctor Hugo; Habermayer Kratzer, Axel; Jahnke Bravo, Fernando, y La Rocca Cattaneo, Martín. Escuela de Técnicos Químicos: señores, Carvajal del Villar, Juan, y Farah Tare, Jorge; y Escuela de Ingenieros Químicos: señores, Carreño Rismondo, Mario; Cartens Soto, Cristiar; Düring Schwarzenberg, Ricardo; Malla Albert, Ricardo; Maluk Manzano, Omar; Peña Gutiérrez, Juan Carlos; Urrutia Ríos, Fernando, y Ventura Castañeda, Luis.

ASOMBRA MARIA ELENA PEÑALOZA

Superado Primer Período Crítico del Trasplante

VALPARAISO.— (Por Sara Vial, Corresponsal).— Más de una hora se levantó ayer la jóven trasplantada de Valparaíso, María Elena Peñaloza Morales. Y como en las anteriores ocasiones, su alegría al poder valerse por sí misma se exteriorizó en medio de una gran comunicatividad con el personal médico que se mantiene a su lado, vigilando todas sus reacciones.

Aunque en opinión de los médicos, no se desestima la posibilidad del rechazo del organismo al cuerpo extraño, que se aloja en su tórax, María Elena, al cumplirse ayer una semana de vivir con un corazón ajeno, proseguía sin variaciones el cuadro clínico de la paciente.

PASMOSA RECUPERACION

Pasma a todos en Valparaíso la recuperación vertiginosa de la primera mujer que sobrevive en el mundo con el corazón de un hombre injertado en su pecho. Médicos, enfermeras, personal de marinería del Hospital Naval, y porteños en general, no cesan de expresar su admiración por las condiciones de vitalidad y alegría en que se muestra la jóven. Es como si desbordara de ella la felicidad o el alivio físico que le procura el hecho de no tener ya en su cavidad toráxica el enorme "corazón bovino", espantosamente deformado, que le impedía vivir normalmente.

Dicho corazón deformado por la valvulopatía congénita mantenía sellada la suerte de la jóven a corto plazo, pero ella en un acto de intuición realmente audaz, fue la primera en sugerir a su médico, Jorge Alvayay, la posibilidad de salvarse mediante un injerto cardíaco.

ORGULLOSAS DE SER MUJER

Una delegación del Liceo 3 de Playa Ancha visitó el Hospital Naval, con un gran ramo de flores para María Elena y una carta. Reunidas en Asamblea, las colegialas decidieron que tenían que rendir también testimonio de su admiración a la modista de 22 años. Redactaron estas palabras: "María Elena, las alumnas del Liceo N.o 3 de Playa Ancha queremos desearte una pronta recuperación y manifestarte, que por tu valor nos sentimos orgullosas de ser mujeres y de ser chilenas".

SIGUEN LLEGANDO REGALOS

Entre tanto, el pueblo de esta ciudad, que ha vibrado con cada una de las apasionantes alternativas del primer trasplante de corazón hecho en Chile, siguen manifestando el cariño despertado por la risueña y vital María Elena. Bouquets de flores, telegramas, cajas de chocolates y caramelos, siguen llegando al Hospital "Almirante Neff".

CONGRATULACIONES DE ZERBINI

Uno de los telegramas que más satisfacción causa hasta el momento al doctor Jorge Kaplán, héroe de la hazaña médica, es el que envió desde Brasil el cirujano Euclides de Jesús Zerbini, que practicó en Sao Paulo el primer trasplante de corazón en America Latina. Kaplan conoce personalmente al reputado cirujano brasileño con el que se ha mantenido en contacto en épocas previas al trasplante. Zerbini estará también entre los cirujanos de todo el mundo que han realizado estas intervenciones y a los que reunirá el doctor Barnard en Sudáfrica en una entrevista que augura una trascendental importancia dentro de esta era de los trasplantes en que el intercambio de experiencias de las personalidades médicas servirá para asegurar un futuro de mayores garantías para los injertados.

DIVERSAS TECNICAS"

El doctor Kaplan operó con una técnica diversa a la empleada por el doctor Cristián Barnar, ya que, como declararon los médicos en las dos conferencias de prensa ofrecidas con motivo de la histórica operación, cada caso requiere un enfrentamiento que puede variar por la cantidad de características diferentes y, además, por el plano inicial en que se encuentran estas revolucionarias operaciones.

EXAMENES NORMALES

Según se informó a LA NACION, al mediodía de ayer, todos los exámenes practicados a María Elena han dado resultados favorables hasta el momento.

Los médicos opinaron ayer que la paciente había logrado superar muy exitosamente el primer período realmente crítico del estado post-operatorio. Los doctores Nicolás Adriazola, Raúl Eberhard y Hernán Aguirre, tienen actualmente a su cargo el estudio del posible rechazo y el tratamiento inmunológico que comprende. Su presión arterial era ayer de 120 por 80, pulso 78 por minuto y temperatura, 36,7 grados.

NADIE SUPERA SU APETITO

Según declaraciones de la dietista del Hospital Naval a nuestro diario "nadie supera, en estos momentos en el Hospital Naval de Valparaíso, el voraz apetito de la enferma; es la persona que más come en todo el Hospital" declaró la funcionaria con real admiración, por lo que esta sana apetencia significa.

Ayer, María Elena desayunó su habitual leche con tostadas con mermelada y galletas y tanto la once, el almuerzo y la comida fueron abundantes y consumidos con especial apetito por la asombrosa porteña.

TODOS FELICES

"Todos estamos felices en el Hospital por el restablecimiento de María Elena Peñaloza" dijo a LA NACION ayer una de las telefonistas de este centro asistencial, que ha tenido un trabajo realmente agotador estos días. "Aunque el trabajo y la tensión han sido tan grandes, la felicidad que todos tenemos es inmensa; todo el hospital se siente tan ligado a ella", nos declaró nuestra interlocutora. "Desde el momento mismo en que los periodistas supieron la noticia no sé cómo", sigue diciéndonos, "el teléfono no ha cesado de sonar el día entero y la noche. Llamados de todas partes del país, de Valparaíso, del extranjero y que no cesan ni aún ahora, que ella está tan bien."

NO SE EXPLICA COMO

"¿Cómo saben tantas cosas los periodistas?", nos pregunta. "Ni yo sabía que se había iniciado la operación y ellos me llamaban preguntando si la paciente "había vuelto". ¡Hasta en Santiago lo sabían todo!".

REUNION PROTESTA

Sin embargo, se ha anunciado que el Colegio Regional de Periodistas ha convocado a una reunión a todos los periodistas que han estado informando del sensacional acontecimiento porteño, los cuales el próximo lunes deberán presentar personalmente al directorio sus protestas en cuanto a presuntas "preferencias" de parte de las fuentes informativas oficiales del trasplante, que habrían sido más amables con unos diarios que con otros, al facilitar informaciones.

En todo caso, en la apasionada brega por la noticia, en este caso mundial, que ha mantenido sin dormir a los periodistas del primer puerto, se han advertido resquemores que cada uno de ellos deberá dejar bien aclarados ante la institución responsable por el desempeño de su profesión.

terio de la Vivienda y Urbanismo

CORPORACION DE LA VIVIENDA

opuestas Públicas

STRUCCION Y URBANIZACION DE LACIONES "CAUQUENES II", DE QUENES, Y "JOSE MIGUEL CARRE- 2a. ETAPA, DE CHANCO, PRO- CIA DE MAULE.—

CTERISTICAS: POBL. "CAUQUENES II", de quenes: Construcción, Urbanización y Obras Complementarias de 40 viviendas Tipo R-197 SM, 4 Locales Comerciales Tipo D, y 1 Centro Social Tipo A-1, con superficie total a edificarse de: 2.190,02 m2. Urbanización y Obras Complementarias de 16 sitios, destinados a viviendas de Concurso Oferta Nacional. Urbanización de 18 sitios para Operación Sitio y Obras Complementarias correspondientes. L. "JOSE MIGUEL CARRERA", 2a. Etapa, de co: Construcción y Urbanización y Obras Complementarias en 2 viviendas Tipo R-197 SM, con una ficie total a edificarse de: 1.224,00 m2. ATISTAS: Primera y Segunda Categorías del tro para Construcción de Viviendas, de la Institución, y los de Tercera Categoría del referido Registro que lo soliciten y cuya participación en la citada propuesta haya sido informada favorablemente la Institución. EDENTES: Se entregarán desde el 5 de julio el 16 de julio, en la Oficina de Venta de Antecedentes, Arturo Prat 48, 4.o piso. URA DE PROPUESTAS: El día 26 de julio de a las 15.30 horas, en la Oficina del Jefe del rtamento de Construcción, Arturo Prat 48, 4.o

ANIZACION Y CONSTRUCCION DE DADES SANITARIAS EN POBLA- ES "MONTENEGRO" Y "RUNGUE", TIL-TIL, COMUNA DE SANTIAGO.—

CTERISTICAS: Pobl. "MONTENEGRO": Construcción y Urbanización de 25 Unidades Sanitarias, sus correspondientes instalaciones domiciliarias Alcantarillado, Agua Potable y Luz Eléctrica, arranques de Agua Potable, suministro y colocación de medidores con sus correspondientes nichos guardamedidores y pavimentación. "RUNGUE": Construcción y Urbanización de Unidades Sanitarias, con sus correspondientes instalaciones domiciliarias de Alcantarillado, Agua Potable y Luz Eléctrica, arranques de Agua Potable, suministro y colocación de medidores con sus correspondientes nichos guardamedidores y pavimentación. ATISTAS: Primera, Segunda, Tercera y Cuarta Categorías del Registro para Construcción de Viviendas de la Institución, o bien Primera a Cuarta Categorías, Especialidades: Obras Sanitarias y Pavimentos de Hormigón, del Registro para Trabajos de Urbanización. EDENTES: Se entregarán desde el 5 de julio el 10 de julio, en la Oficina de Venta de Antecedentes, Arturo Prat 48, 4.o piso. URA DE PROPUESTAS: El día 16 de julio de a las 15.00 horas, en la Oficina del Jefe del rtamento de Construcción, Arturo Prat 48, 4.o

LACION "EL SANTO — AMPLIA- ", DE LA SERENA, PROVINCIA DE UIMBO.—

CTERISTICAS: Construcción de 2 Colectivos Tipo con 32 Departamentos en total, con una superficie total a edificarse de: 2.314,00 m2. Además urbanización correspondiente. ATISTAS: Primera y Segunda Categorías, del Registro para Construcción de Viviendas, de la Institución, y los de Tercera Categoría del referido Registro que lo soliciten y cuya participación en la citada propuesta haya sido informada favorablemente la Institución. EDENTES: Se entregarán desde el 5 de julio el 15 de julio, en la Oficina de Venta de Antecedentes, Arturo Prat 48, 4.o piso. URA DE PROPUESTAS: El día 2 de agosto 1968, a las 15.00 horas, en la Oficina del Jefe rtamento de Construcción, Arturo Prat 48, 4.o

LACION "RODELILLO", AMPLIA- DE VALPARAISO, PROVINCIA DE ARAISO.—

CTERISTICAS: Construcción Ampliación Población "RODELILLO", con 10 Colectivos Racionalizados Tipo 1010, con 16 Departamentos cada uno, por en total, 160 Departamentos, con una superficie a edificarse de 9.497,60 m2. Además, la urbanización correspondiente. ATISTAS: Primera Categoría, del Registro para Construcción de Viviendas, de la Institución. EDENTES: Se entregarán desde el 3 de julio el 17 de julio, en la Oficina de Venta de Antecedentes, Arturo Prat 43, 4.o piso. URA DE PROPUESTAS: El día 31 de julio de a las 15.30 horas, en la Oficina del Jefe del rtamento de Construcción, Arturo Prat 48, 4.o

EL VICEPRESIDENTE EJECUTIVO

Turno de Farmacias

SEMANA COMPRENDIDA DESDE EL 29 DE JUNIO AL 6 DE JULIO DE 1968.

1er. SECTOR.— Mapocho, Avda. B. O'Higgins, Teatinos, Cerro Santa Lucía.

FARRU, Avda. B. O'Higgins 901; BRAND, Portal Bulnes 445; CAÑON, Bandera 719; SANTO DOMINGO, San Antonio 229.

2.o SECTOR.— Catedral, San Pablo, Avda. Matucana.

MAPOCHO, Av. A. Matucana 1098; SAN MARTIN, San Martín 226; MINERVA San Pablo 3101; BITRAN, San Pablo 1505.

3er. SECTOR.— Quinta Normal, Carrascal, Blanqueado.

QUINTA, Nueva Imperial 4498; BARRANCAS, San Pablo 5402; IDEAL, Mapocho 4052; BELGICA, Mapocho 6101; BREMEN, J. J. Pérez 5271; CARRASCAL, Carrascal 4498.

4.o SECTOR.— Estación Central, Avda. B. O'Higgins, San Diego, Zanjón de La Aguada.

UNIVERSO, Avda. B. O'Higgins 3153; ALAMEDA, Avda. B. O'Higgins 2548; IGLESIAS, Avda. B. O'Higgins 1707; CONTINENTAL, Avda. B. O'Higgins 4030; DUCAL, Blanco 2151; MEXICO, P. Montt 2197; CAUPOLICAN, Bascuñán 1002; CARRERA: Los Pingüinos 4294.

5.o SECTOR.— Avda. B. O'Higgins, Franklin, San Diego, Avda. Bustamante.

ARMENIA, San Diego 699; NUEVA LIRA, Lira 201; SAN ISIDRO, San Isidro 599; ATENAS, Portugal 1053; SANTA FE, Carmen 1395; ARGENTINA, San Diego 1505; INDIANA, Franklin 486.

6.o SECTOR.— Providencia, Vitacura, Avda. Apoquindo.

BRISTOL, Avda. Providencia 1564; APOQUINDO, Avda. Apoquindo 3515; MALAGA Vitacura 3328; LIDO, Eliodoro Yáñez 2865; ABADIA, Avda. Las Condes 8019; VESPUCIO Avda. Apoquindo 7084.

7.o SECTOR.— Irarrázabal, Avda. Bilbao, Macul, La Reina

PLAZA EGAÑA, Irarrázabal Leones 2006; BILBAO ORIENTE, Plazuela Axel Munthe 7421; PRINCIPE DE GALES, Príncipe de Gales 5786; VILLA MACUL, J. P. Alessandri 4239; LOS ORIENTALES, Pedro de Valdivia 4144; GEROSE, Malaquías Concha 0195; ECHEÑIQUE, Los Olmos 4172.

8.o SECTOR.— Gran Avenida, Santa Rosa, La Cisterna.

AEROPUERTO, Camino a Melipilla 6075; MARIA LUISA, Club Hípico 3251; SAN LAZARO, Cauperín 2625; DAVILA, Quemchi 5056; Pob. Dávila; XENIA, Avda. Central 0553, Pob. J. M. Caro; OCHAGAVIA, Monja Alférez 4797; SUBERCASSEAUX, Gran Avenida 3804; GRAN AVENIDA, Gran Avenida 5693; UNDA Gran Avenida 9017; ARELLANO, El Cairo 855; SAN BOSCO, Covarrubias 9441; LA LEGUA, Santa Rosa 3890; LA GRANJA, Santa Rosa 6483; BERNA, Casablanca 2424; NUEVA ECUADOR, Ecuador 899; SAN GREGORIO, San Gregorio 0566, Pob. San Gregorio 5701; IRARRAZABAL, Ira gorio; EL BOSQUE, Gran Avenida 12738.

9.o SECTOR.— Avda. Recoleta, Avenida El Salto

PIO NONO, Pío Nono 201; REYES, Avda. Valdivieso 596; ALEMANA, Avda. El Salto 2254; CONCHALI, Avda. Recoleta 3110.

10.o SECTOR.— Avda. Independencia, Avda. Fermín Vivaceta.

PACIFICO, Avda. Independencia 748; CHILE, Avda. Independencia 1898; PRADO, Avda. Independencia 2813; ASTOR, Avda. Fermín Vivaceta 1134; SANTA CLARA, Los Angeles 2601; UNESCO, Tupungato 5310, Pobl. El Carmen; ANDACOLLO, Longitudinal 520, Pobl. J. A. Ríos.

TURNO PERMANENTE. FARMACIA DE URGENCIA, Portugal 155.

NOTA: Los turnos nocturnos son sólo para la atención del despacho de recetas, medicamentos de urgencia y útiles de curación y podrán ser atendidos después de las 21 horas por la ventanilla correspondiente.

TALLERES GRAFICOS "LA NACION"

—ARTES GRAFICAS MODERNAS—

La mejor Organización Comercial en su ramo, al Servicio de Ud.

ESPECIALIDAD EN:

Formularios — Hojas Cartas — Memorándums — Facturas-Recibos — Guías de Entrega

Memorias — Diarios-Folletos — Revistas — Propaganda — Affiches

TODA CLASE DE TRABAJOS DE IMPRENTA

AGUSTINAS 1269 - FONO 85572 - SANTIAGO

D A P R O V

DIRECCION DE APROVISIONAMIENTO DEL ESTADO

AMUNATEGUI N.o 66 — CASILLA 24-D SANTIAGO

Llámase la atención de los interesados que esta Dirección está solicitando PROPUESTA PUBLICA N.o 45, para el día 17 de julio de 1968, a las 12 horas, por ARTICULOS DE ESCRITORIO — DE ASEO — TELAS CONFECCIONADAS — HERRAMIENTAS — CLAVOS — ARTICULOS ELECTRICOS — PRODUCTO INDUSTRIA QUIMICA Y ARTICULOS DE TOCADOR — JALONES — MIRAS — ARTICULOS DE FERRETERIA — ARTICULOS DE MENAJE Y MATERIAL LAMINADO PLASTICO, destinados a la reposición stock Almacén Moneda, entre otros los siguientes:

Cintas máquina escribir Olympia, negra, 13 mm.; cintas máquinas de sumar Burroughs; cordel grueso; goma borrar lápiz; saca corchetes; cera natural de 3 Kg.; cuero de ante; jabón tipo bruto; plumeros lana de oveja; paños trapeadores; paños vajilla; cojines para sillón en tusor; carretillas tubulares rueda neumáticos; destornillador de 4" 6" y 8"; clavos redondos de 1 N.o 16; ampolletas claras de 75 w., 60 w.; 100 w. y 150 w.; balines fusibles de 15 amp., de 25 amp.; ballast de 20 w.; cordón paralelo 2x20; coronilla para balines de 25 amp.; interruptor sobre pared 9|12; interruptor embutido 9|12, portalámparas recto sin llave loza; transformador para timbre; insecticida líquido; jabón tocador clase A; jalones de 3 mts.; miras de 3 mts. y 4 mts.; candados de 2 1|2", 3 llaves; pulverizador insecticida; baldes de fierro de 15 lt.; material laminado plástico.

PROPUESTA PRIVADA N.o 45
17 DE JULIO DE 1968, 12 HORAS

por 3.000 pares de guantes cortos en descarne, 5 dedos, destinados a la EMPRESA PORTUARIA DE CHILE.

Las ofertas se recibirán en la Oficina de Informaciones, primer piso, hasta las 12 horas.

BASES y antecedentes pueden solicitarse en el Departamento de Adquisiciones, 4.o piso, Sección Propuestas Públicas, de 9 a 12 horas.

Las ofertas de la propuesta pública serán abiertas y leídas en presencia de los interesados, en la Sala dee Propuestas Públicas, tercer piso.

EL DIRECTOR

MINISTERIO DE OBRAS PUBLICAS Y TRANSPORTES

DIRECCION GENERAL DE OBRAS PUBLICAS

EDIFICIO PARA FAMAE

Llámase a Inscripción Especial de Contratistas a los inscritos en Primera Categoría en el Registro General de la Dirección General de Obras Públicas, especialidad "J" (Obras de Arquitectura) para la construcción del EDIFICIO DEL DEPARTAMENTO DE FUSILES DE FAMAE.

El pliego de requisitos para optar a esta inscripción especial puede ser retirado en el Departamento de Construcciones de la Dirección de Arquitectura.

Las inscripciones se recibirán en la Oficina de Partes de la Dirección hasta las 16 horas del día 26 de julio próximo.

CORREOS Y TELEGRAFOS DE CURACAUTIN

Solicítanse Propuestas Públicas para la ejecución de la construcción del CORREO Y TELEGRAFOS DE CURACAUTIN.

Contratistas inscritos en 3.a Categoría y Superiores del Registro General del Contratista de la Dirección General de Obras Públicas, especialidad "J" (Obras de Arquitectura).

Las propuestas se abrirán simultáneamente en la Sala de Despacho del Arquitecto Jefe del Departamento de Construcciones de esta Dirección y en la Oficina del Arquitecto de la ciudad de Angol, el día 26 de julio de 1968, a las 15 horas.

Antecedentes pueden pasar a retirarse en la Oficina del Subdepartamento de Procedimiento de la Dirección de Arquitectura.

SUMINISTRO CAÑERIA ASBESTO CEMENTO

Llámase a Propuestas Públicas por el suministro de: CAÑERIA DE ASBESTO-CEMENTO para el AGUA POTABLE DE PUERTO CALBUCO, con uniones Super Simplex.

Los antecedentes para la citada Propuesta se encuentran a disposición de los interesados, en la Oficina del Subdepartamento de Adquisiciones de la Dirección General de Obras Públicas, Morandé 59, 3.er piso, los días 8 al 12 del presente inclusive, de 14 a 16 horas.

Las Propuestas se abrirán en las Oficinas del Director General de Obras Públicas, Morandé 59, 3.er piso, el día 17 de JULIO, a las 15.30 horas.

BOMBEROS DE SANTA MARIA

Solicítanse Propuestas Públicas para la ejecución de la Construcción del CUARTEL DE BOMBEROS DE SANTA MARIA, PROVINCIA DE ACONCAGUA.

Contratistas inscritos en Cuarta Categoría y Superiores del Registro General de la Dirección General de Obras Públicas especialidad "J" (Obras de Arquitectura).

Las Propuestas se abrirán simultáneamente en la Oficina del Arquitecto Jefe del Departamento de Construcciones de esta Dirección y en la Oficina del Arquitecto Provincial de Aconcagua, el día 24 del presente mes a las 15 horas.

Antecedentes en el Departamento de Construcciones de la Dirección.

CAÑERIAS DE POLIVINILICO (PVC) RIGIDO

Llámase a Propuestas Públicas para el suministro de: CAÑERIA DE CLORURO POLIVINILICO (PVC) rígido, destinadas al Agua Potable de Arica.

Los antecedentes para la citada propuesta se encuentran a disposición de los interesados en la Oficina del Subdepartamento dee Adquisiciones, Morandé 59, 3.er piso, oficina 5, los días 8 al 19 de julio inclusive, de 14 a 16 horas.

Las Propuestas se abrirán en las Oficinas de la Di-
Las Propuestas se abrirán en las Oficinas del Director General de Obras Públicas, Morandé 59, 3.er piso, el día 6 de agosto, a las 15.30 horas.

ALCANTARILLADO DE TEMUCO A PUEBLO NUEVO Y SANTA ROSA

Se comunica a los señores Contratistas que fueron aceptados en el Registro Especial para la licitación de la construcción de las obras de ampliación del alcantarillado de Temuco a Pueblo Nuevo y Santa Rosa, Proyecto N.o 5786, Primera Etapa, que las propuestas se abrirán el día 22 de agosto, a las 15 horas, en la Oficina del Ingeniero Jefe del Departamento de Construcción de la Dirección de Obras Sanitarias.

Presupuesto: Obras por contratar: E° 2.868.298,00.

Antecedentes: Se entregarán en la Oficina de Propuestas, 3.er piso, Oficina N.o 5 del Departamento de Construcción de la Dirección de Obras Sanitarias, desde el 5 de julio al 16 de agosto.

Documento Art. 19 del Reglamento: Se recibirán en esa misma Oficina hasta el día 19 de agosto.

FINANCIAMIENTO: Fondos Presupuesto D. O. S. y aporte Corvi.

AGUA POTABLE DE LA SERENA

Llámase a Propuesta Pública para la ejecución de obras de Agua Potable de La Serena, Red de Distribución de Poblaciones Cía. Alta, Cía. Baja y Jaramillo; Planta Elevadora, Impulsión y Estanque para la Población Jaramillo y otras, y Cámara Lazareto.

PROYECTOS N.os 6645; 6645-A y 6691.

PRESUPUESTO OFICIAL: E° 1.107.810,76.

APERTURA DE PROPUESTAS: El día 8 de agosto, a las 15 horas, en la Oficina del Ingeniero Jefe del Departamento de Construcción de la Dirección de Obras Sanitarias.

CATEGORIA: 1.a.

ANTECEDENTES: Se entregarán en la Oficina de Propuestas 3.er piso, Oficina N.o 5 del Departamento de Construcción de la D. O. S., desde el día 7 de julio hasta el día 2 de agosto.

DOCUMENTOS ARTICULO 19 del Reglamento: Se recibirán en esta misma oficina N.o 5 hasta el día 3 de agosto.

EL DIRECTOR GENERAL

FRANCIA

Medidas de Austeridad Para Arreglar Situación

■ PARIS, 4 (ANSA).— "No se ha pronunciado esta palabra, pero se trata realmente de un plan de austeridad, planteado a Francia y a los franceses con el intento de disminuir las temidas consecuencias de la crisis de mayo".

■ Así comenta el matutino "L'Aurore" las medidas económicas y financieras decididas ayer por el Consejo de Ministros.

■ **Los remedios anunciados no han obtenido la aprobación unánime, pero tampoco críticas excesivas. En general los juicios son difusos y también algunos diarios de oposición reconocen que la situación es demasiado compleja para que el Gobierno actúe de otra manera.**

LONDRES

Dio la vuelta al mundo:

Triunfal Recibimiento Tuvo ALEC ROSE

LONDRES, 4 (ANSA).— Inglaterra tiene otro Sir Francis Chichester, reelegido hoy en Porstmouth, como el primer navegante solitario del mundo, con un triunfo que esta nación marinera había reservado sólo a Nelson después de Trafalgar, y antes, a Drake, vencedor de "la Armada Invencible".

El héroe del día para los ingleses es Alec Rose, que a bordo de un "Ketch" de once metros, el "Lively Lady", se fue a Australia y volvió de allí, dando la vuelta al mundo solo y recorriendo 28.500 millas en 354 días. La "Lively Lady" tiene 20 años, y él, 59.

En el muelle y en la playa de Portsmouth, uno de los "cinco puertos" que fueron la base para la potencia de la Marina británica, había más de 300.000 personas enloquecidas de entusiasmo, que gritaban y agitaban banderas. Otras centenares, todavía más entusiastas, y tan impacientes, que no esperaron que llegara la "Lively Lady", y salieron a su encuentro con una flotilla de embarcaciones de todo tipo.

Una salva de cañón acogió a Rose, que, en óptima forma, fue abrazado y besado por su mujer, Dorothy. La "Lively Lady" fue escoltada, en el último trecho de la navegación, por unidades de la Royal Navy. Rose recibió mensajes de felicitación de la Reina, del Príncipe Felipe de Edimburgo; del Primer Ministro, Harold Wilson, y del jefe de la Oposición, Edward Heath. Será huésped de honor la semana que viene en Buckingham Palace.

Chichester, también solo, dio la vuelta al mundo el año pasado, con el yate "Gipsy Moth IV", empleando 128 días menos.

SUECIA

Se Reúne Magna Conferencia Religiosa

■ UPSALA (Suecia), 4 (UPI).— Miles de clérigos y feligreses de 80 países se congregaron esta noche para una reunión eclesiástica descrita como la conferencia religiosa más ampliamente representativa de la historia de la cristiandad.

■ **La sesión inaugural de la Cuarta Asamblea Anual del Concilio Mundial de Iglesias (CMI), que tendrá efecto mañana, congregará a los adeptos de 232 credos cristianos diferentes. La asamblea durará dos semanas.**

■ Los principales asuntos en el temario son la unidad cristiana y el papel de la religión en una época como la presente de agitación social, política y económica en todo el mundo.

■ **Como subrayando el espíritu de ecumenismo que impregna el temario, está la presencia de 15 delegados católicos romanos que asisten en calidad de observadores, con voz pero sin voto. Otras religiones que no pertenecen al CMI también han enviado iguales delegaciones observadoras.**

■ Muchos de los 2.800 delegados discutían hoy el nuevo Credo anunciado para los católicos del orbe por el Papa Paulo VI el domingo último, y en el cual Su Santidad reafirmó la doctrina de la infalibilidad papal y el dogma de la virginidad de María.

■ **Ciertos miembros del CMI estiman estos dogmas católicos y otros principios del Vaticano como obstáculos difíciles en el camino hacia la unidad cristiana.**

■ El Rey Gustavo Adolfo VI de Suecia concurre a la sesión de apertura en la Catedral de Upsala, que el Arzobispo Gunnar Hultgreen de la Iglesia de Suecia presidirá.

■ **Originalmente el sermón de apertura estuvo encomendado al Reverendo Martin Luther King, el asesinado dirigente negro norteamericano.**

BUENOS AIRES

Contra la brutalidad policial:

Periodistas Argentinos Piden Protección

■ BUENOS AIRES, 4 (UPI).— La Federación Argentina de Periodistas (FAP) solicitó al Ministro del Interior, Guillermo A. Borda, la adopción de medidas que protejan el desempeño de los hombres de prensa en la vía pública, a consecuencias de los sucesos del viernes 28 de junio aquí y en ciudades del interior, resultaron víctimas periodistas y fotógrafos.

■ **En la nota enviada al Ministro, la FAP sostiene que "los atropellos policiales en la vía pública contra los periodistas no son el fruto de la confusión, sino más bien una deliberada acción represiva contra los periodistas argentinos, a quienes se les identifica fácilmente".**

■ El 28 de junio se cumplieron dos años del Golde de Estado que depuso al Presidente Arturo U. Illia y colocó en el poder al teniente general Juan Carlos Onganía. Con ese motivo la Confederación General del Trabajo (SGT) llamada "rebelde" y la Federación Universitaria Argentina (FUA), de orientación comunista, acordaron un movimiento conjunto de protesta contra el Gobierno, que prohibió inmediatamente la realización de cualquier acto público.

■ **No obstante, grupos de obreros y estudiantes causaron disturbios en Buenos Aires y otras ciudades, entre ellas Rosario, 312 kilómetros al noroeste de la capital, donde tres fotógrafos y un cronista "fueron agredidos por la policía cuando cumplían sus funciones".**

■ Por su parte, la filial local del Sindicato de Prensa y de la Asociación de Reporteros Gráficos de Rosario, en forma conjunta, resolvieron retirar toda colaboración periodística a la policía de Rosario, "como acto de repudio por la agresión de que fueron víctimas tres fotógrafos y un cronista".

Llevando cascos y máscaras antigás como si estuvieran en una batalla de la primera guerra mundial, fuerzas de policía de California arrastran a un manifestante cerca de la Universidad de Berkeley, donde unos cuatro estudiantes provocaron serios incidentes. (Foto UPI.)

TOKIO

Líos entre comunistas:

Guardias Rojos Atacan Consulado Norvietnamita

TOKIO, 4.— (ANSA).— Según informaciones procedentes de Hong Kong, un grupo de "guardias rojos" atacó el Consulado norvietnamita en Nanning (China), a principios de junio pasado, llevando detenidos a varios miembros de la delegación. De acuerdo con la información, los "guardias rojos" habían organizado una manifestación para protestar por las negociaciones de paz en París, y luego irrumpieron en los jardines del Consulado nordvietnamita perpetrando actos de violencia. Se agrega que los manifestantes provocaron destrozos y que último se llevaron por la fuerza a varios miembros de la delegación a Hanoi, en calidad de "detenidos". Se desconoce si éstos fueron liberados en seguida o si continúan arrestados.

ROMA

Se Presenta Nuevo Gobierno Italiano

ROMA, 4.— (ANSA).— El nuevo gobierno italiano (unipersonal, Demócrata Cristiano) presidido por el senador Giovanni Leone se presentará mañana por la tarde su programa en la Cámara y el Senado.

Leone leerá las declaraciones programáticas ya aprobadas por el Consejo de Ministros, cuya convocatoria está prevista para mañana por la mañana. El debate sobre la confianza comenzaría el lunes en la Cámara. Mientras tanto, los directivos de los partidos y los bloques parlamentarios se reunirán para examinar el discurso programático de Leone y decidir su actitud.

Asegura que es cierto

DAMA ARGENTINA PASEO EN UN "OVNI"

BUENOS AIRES, 4 (EFE).— La señora Alejandra Martínez Pascucci declaró ayer al diario "Crónica" de esta capital, haber sido llevada en un corto vuelo por un extraño aparato que tripulaban seres vestidos con equipos "espaciales".

La señora relato que el martes último por la noche debió ir a un terreno baldío al regresar a su domicilio, en la localidad bonaerense de Quilmes, "sentí que una fuerza invisible me apretaba y dijo —dijo—. Quise gritar y no pude. No perdí el conocimiento y de pronto me encontré en un recinto en que sólo había dos hombres vestidos con ropas como si fueran metálicas, que irradiaban mucha luz. La que su calzado y sus cascos, que apenas permitían apreciar el color del cabello y la cara completa".

"Uno de ellos era muy alto, mida más de dos metros, el otro era un poco más bajo, pero también de estatura mayor que la mía", añadió que los seres hablaban en un idioma incomprensible para ella y que en el recinto hacía mucho calor. Luego de un corto viaje durante el que por las ventanillas que tenía el artefacto se veían luces blancas y coloradas, la volvieron a dejar en tierra. Se encontró en las inmediaciones de un cementerio, donde fue hallada por un chofer de taxi que se ofreció a llevarla hasta su domicilio.

"Es todo lo que me pasó —concluye— y jamás podré olvidarlo".

Aclara "Crónica" que el médico de cabecera de la familia Pascucci, doctor Alfredo Lescano, declaró que desde hace años atrás a la señora protagonista de esta sensacional aventura, que la describe por su carácter serio y apego al hogar y que todo el vecindario la estima, al igual que a su marido y a sus dos hijos.

INFORME LATINO AMERICANO

Complejo Cuadro Político en Perú

LIMA, 3.— (Inter Press Service).— Las declaraciones del Secretario General de Acción Popular (AP) y Vicepresidente del Perú, Edgardo Seoane, adversas a un posible entendimiento electoral entre su partido y el APRA, las dificultades de esta última organización con su socio odrista, y los llamamientos derechistas a nuclear una fuerza política, pautan el panorama político peruano a un año de las elecciones presidenciales. Seoane es el candidato oficial de su partido, aunque resulta evidente que su nominación no despertó mucho entusiasmo del Presidente Fernando Belaúnde y sus "fieles" dentro de Acción Popular. El sector que domina al partido que aún puede llamarse oficialista, conocido como el "sector termocéfalo", discrepa abiertamente de la línea pragmática del Presidente Belaúnde, quien tiene que capear las dificultades provenientes de un Parlamento dominado por la mayoría opositora.

Desde fines del año pasado, el grupo conocido como "Carlista" y que para algunos es el ala derecha de AP, comenzó a insinuar una política de acercamiento con el APRA. Esta línea parece haberse impuesto finalmente, y la nominación de un gabinete "conversado" entre el Ejecutivo y los dirigentes apristas que gobierna con facultades extraordinarias concedidas por el Parlamento y parece haber cristalizado casi los anhelos de entendimiento entre el viejo y sólido partido aprista y los núcleos que rodean a Belaúnde. Consumado el discreto acuerdo que dio origen al nuevo gabinete de "acercamiento", los termocéfalos de AP hicieron saber su desagrado. Sin embargo, la dramática situación económica que atraviesa el Fisco y la necesidad de respaldar las medidas que adopte para conjurar la crisis, obligaron a los radicales de AP y a su candidato a acallar sus voces de protesta.

A juzgar por algunos síntomas, los termocéfalos estarían convencidos de que en estos momentos se está dando un paso más adelante en el acercamiento APRA-belaundismo y se tantea la posibilidad de un acuerdo electoral. Naturalmente, los "duros" de Acción Popular se apresuran a crear condiciones que dificulten este acercamiento. Ello explicaría las recientes declaraciones de Seoane, quien dijo que "las insalvables diferencias ideológicas entre el APRA y Acción Popular convierten en imposible un entendimiento electoral".

Seoane y sus "termocéfalos" siguen dominando con firmeza la maquinaria interna de su partido, pero se considera que el electorado independiente que votó por Belaúnde sigue siendo más permeable a la orientación que le imprima el magnético presidente que a la tónica del candidato populista y radical.

En tanto, el APRA, que no compromete aún su opinión frente a la posible alianza electoral que quiere un sector del belaundismo, no tiene tampoco tranquila su retaguardia interna; su socio, el partido odrista se dividió y un numeroso contingente de parlamentarios formó un nuevo sector que amenaza la estabilidad de la coalición que permitió dominar las Cámaras durante cinco años al APRA. Los odristas insisten en el cumplimiento del pacto que dio origen a la coalición y que estipulaba la alternación en el comando de las mesas directivas del Congreso. Este año, si las cosas fueran normales, le tocaría la presidencia de la Cámara a un odrista y la del Senado a un aprista. Empero, el APRA aparece preferir a un diputado rebelde del odrismo y no se resuelve el "impasse" cuya solución tiene una fecha fija: el 13 de julio durante la sesión preparatoria de la próxima legislatura. Una conversación solicitada por Odría con el Secretario General aprista Armando Villanueva, fue postergada.

Por su parte, la derecha, que durante largos años aplaudió al aprismo y sus compromisos con el pradismo primero y con el odrismo después, ataca ahora al partido de Haya de la Torre por sentirse despechada. En un editorial de "La Prensa", vocero de los terratenientes, se señaló que "por fin ha llegado la hora de la derecha en el Perú", desprendiendo esta afirmación de la presunta caída de popularidad de AP entre los electores, del hecho que "el Partido Aprista ha arriado la bandera de la oposición", que la Democracia Cristiana no ha logrado reponerse del cisma que dio origen al Partido Popular Cristiano, así como de la descomposición de la vieja guardia derechista del odrismo. El editorial descarta previamente que estas contingencias puedan generar una orientación izquierdista en el electorado, y por tanto, hace un llamado a los sectores de derecha de todos los partidos para que se aglutinen, organicen y busquen "la figura capaz de arrastrar a las grandes masas descontentas".

A su vez, el Partido Demócrata Cristiano y el Frente de Unidad de Izquierda, no parecen encontrar ni desear la unificación de fuerzas que impida a ambos sectores presentarse proponiendo una unificación de los votos populares e izquierdistas, tras sus respectivos candidatos. El senador Cornejo Chávez, de la DC, y probablemente el Rector de la Universidad Nacional de Ingeniería, Santiago Agurto, son las banderas visibles de estos movimientos.

Finalmente, en la estrategia electoral del sector termocéfalo y seoanista de AP, aún se sostiene la esperanza de unificar en una sola fuerza electoral popular y anti-aprista a la Democracia Cristiana, la izquierda marxista moderada y los descontentos sin partido —que se supone son muchos— tras la candidatura de Seoane.

No habrá nueva devaluación en Perú

LIMA— El Ministro de Relaciones Exteriores y Premier del Gabinete, Osvaldo Hercelles, declaró que el Gobierno ha logrado conjurar una segunda devaluación monetaria con las medidas extraordinarias recientemente adoptadas. Añadió que la forma cómo estas medidas que elevan tasas tributarias han sido recibidas por los diversos sectores, revela "la madurez cívica y comprensión de que una nueva devaluación sería un impuesto mucho más funesto". Dijo también que las medidas adoptadas han sido elogiadas en el exterior como "un modelo en América Latina" refiriéndose a recientes comentarios publicados por un diario chileno.

Refiriéndose al viaje del Ministro de Hacienda, Manuel Ulloa, quien se encuentra en Londres discutiendo las condiciones para renegociar la deuda externa con los organismos acreedores del Perú, Hercelles señaló que Ulloa propondría el aplazamiento de la deuda por dos años y afirmó que los prestatarios tienen la mejor disposición para atender dicha solicitud.

El Premier insinuó que el Ejecutivo busca aumentar las reservas en dólares en el Banco Central, al negociar la refinanciación de la deuda y el aplazamiento por dos años del pago de los servicios correspondientes.

Por otro lado, se siguieron percibiendo indicios alentadores tanto en el precio del dólar giro como en el aumento de las reservas de divisas del Banco Central. El dólar giro continuó por sexto día consecutivo su tendencia a la baja que se inició cuando el Ministro de Hacienda dio a conocer las nuevas medidas adoptadas por el Gabinete para equilibrar el presupuesto. El dólar registró ayer una nueva baja de 37 centavos en su promedio, cotizándose a 44,55 por unidad, lo que significa un descenso de 2,25 desde que comenzó la tendencia a la baja.

Aumenta tensión estudiantil en Brasil

RIO DE JANEIRO.— Aumentó la tensión estudiantil en el ámbito nacional, ante indicios de que el Ejército podría salir a las calles en caso de necesidad y ser decretado el Estado de Sitio si la situación lo requiere.

Una gestión realizada ante el Presidente Costa e Silva por un grupo de personas, compuesto por profesores, clérigos, estudiantes y padres de alumnos, fracasó ante la negativa presidencial de aceptar las exigencias presentadas sobre liberación de presos y reapertura del Restaurante "Calabozo".

Frente a esta situación, los estudiantes resolvieron salir mañana a las calles en demanda de sus reivindicaciones, las que, según, sostienen, no han sido atendidas por las autoridades.

Por su parte, el Gobernador de Guanabara, Negrao de Lima, informó al Jefe del Estado sobre la resolución estudiantil de efectuar una nueva manifestación. A su regreso de Brasilia, Negrao de Lima manifestó a un grupo de amigos que en el caso de que se produzcan desórdenes podrá intervenir el Ejército y ser decretado el Estado de Sitio.

Enmascarados atacan a sacerdotes progresistas

BELO HORIZONTE (Brasil).— Un grupo de enmascarados atacó en Belo Horizonte las iglesias y conventos de sacerdotes considerados como "progresistas". Los enmascarados pintaron las paredes de los templos y conventos con inscripciones contrarias a la iglesia. Las frases escritas en el interior y en la fachada de la Iglesia de San Juan Evangelista reñalaban: "Abajo los comunistas", "Muerte a los rojos", "Fuera del país los curas comunistas" y "Partido Comunista es lo mismo que Iglesia Católica".

Obispo denuncia agitación en Perú

LIMA.— El Obispo de las Barriadas, Monseñor Bambaren, denunció la existencia de fuerte agitación izquierdista en las zonas marginales de Lima, bajo la movilización de la Marcha de las Barriadas, organizada por el millonario alcalde de uno de dichos sectores populares y cuyo objetivo central es la obtención de títulos de propiedad para los ocupantes precarios. Monseñor Bambaren, uno de los Obispos más jóvenes del país, fue nombrado como Obispo Volante, para ejercer su cargo entre el cinturón de barriadas que rodea a la capital. De fórmulas modernas de acción y muy dinámico, se acercó rápidamente a los pobladores marginales, cuyo número se calcula en medio millón de personas.

Por su parte, Enrique León Velarde, millonario industrial, terrateniente, turfman y residente en uno de los barrios más aristocráticos de Lima, fue elegido hace tres años alcalde de la populosa barriada Fray Martín de Porras, en razón de que tienen allí ubicación algunas de sus fábricas. Se trata también de un hombre de ideas modernas y activo, que estaría formado entre los pobladores la base de un futuro partido político popular, lo que ha inquietado al Partido Aprista y que ha intranquilizado también a Monseñor Bambaren.

La bandera de León Velarde es la obtención de títulos de propiedad definitivos para los pobladores de las barriadas, que en su origen fueron ocupantes precarios que invadieron terrenos del estado o zonas eriazas de propiedad particular, y que luego de casi 20 años de luchas y refriegas con la policía conquistaron su derecho a quedarse y construir allí sus viviendas.

Entrevistas cruciales en la RAU

Nasser Fue Recibido Cordialmente en Moscú

MOSCU, 4 (UPI).— El Presidente de la República Arabe Unida (RAU), Gamal Abdel Nasser, llegó hoy a Moscú para celebrar conversaciones sobre un posible nuevo plan del Kremlin para la paz en el Cercano Oriente, siendo saludado a su llegada con 21 salvas de cañón y nueve besos.

Las informaciones procedentes de El Cairo, predicen que las conversaciones de tres días que van a efectuarse en Moscú serán cruciales para el futuro de las relaciones entre la RAU y la Unión Soviética. Los diplomáticos en Moscú conjeturan sobre la posibilidad de que el Kremlin —cansado de financiar a los egipcios y ansioso de que se llegue a un acuerdo en el Cercano Oriente— sugiera a Nasser que la paz podría alcanzarse haciendo algunos reajustes territoriales.

Pero cualquier asomo de diferencia existente entre los dos países, se disipó durante la cálida bienvenida dispensada a Nasser.

Siete cazas "Mig" dieron escolta al avión especial soviético del visitante, al acercarse al aeropuerto local. El gobernante egipcio bajó la escalerilla con rostro radiante, desapareciendo luego su corpulenta contextura entre los abrazos estrechos y besos —tres cada uno— de los miembros del triunvirato del Kremlin: el Jefe del Partido Comunista, Leonid Brezhnev; el Primer Ministro, Alexei Kosygin, y el Presidente de la nación, Nikolai Podgorny.

Unos 500 estudiantes árabes, traídos de distintas partes de la Unión Soviética, gritaban acompasadamente "Bienvenido seas, Nasser", y repetían el estribillo "Viva la lucha árabe contra Israel y los sionistas".

Diario del "Che" Guevara

Fidel Invitó a Periodistas para Probar Autenticidad

LA HABANA, 4 (UPI).— El Primer Ministro, Fidel Castro, ha invitado a periodistas de "cualquier país del mundo", ya sean amigos o enemigos de su régimen, a visitar a Cuba para comprobar la autenticidad del Diario de Campaña del líder guerrillero argentino-cubano Ernesto (Che) Guevara, muerto en Bolivia en octubre último por fuerzas militares.

En discurso pronunciado por radio y televisión anoche desde esta capital, Castro dijo que el documento en cuestión era genuino y que los funcionarios bolivianos que han puesto en duda la autenticidad del mismo están "mintiendo".

El Diario, distribuido gratuitamente en la isla mediante una edición de 600.000 ejemplares, recoge supuestos apuntes y observaciones de Guevara.

Sin embargo, no explicó cómo se logró sacar copias fotostáticas del Diario. Sólo señaló que no medió compensación económica alguna en la operación que hizo posible obtener el documento.

Los corresponsales extranjeros en Cuba recibieron a última hora de anoche película con copias fotostáticas de todas las páginas del Diario del guerrillero Ernesto Guevara y otro rollo con 36 negativos de otros documentos hechos por Guevara en Bolivia, según había ofrecido el Primer Ministro Fidel Castro en su discurso.

Los corresponsales fueron llamados a las oficinas de la Agencia Oficial de Noticias Prensa Latina, donde les fueron entregados los sobres con las películas.

Los primeros en ser citados fueron cuatro corresponsales occidentales, mientras camarógrafos y fotógrafos locales filmaban y fotografiaban el acto.

Posteriormente fueron llamados los demás corresponsales, incluyendo a los representantes de revistas y diarios, además de los de las agencias noticiosas.

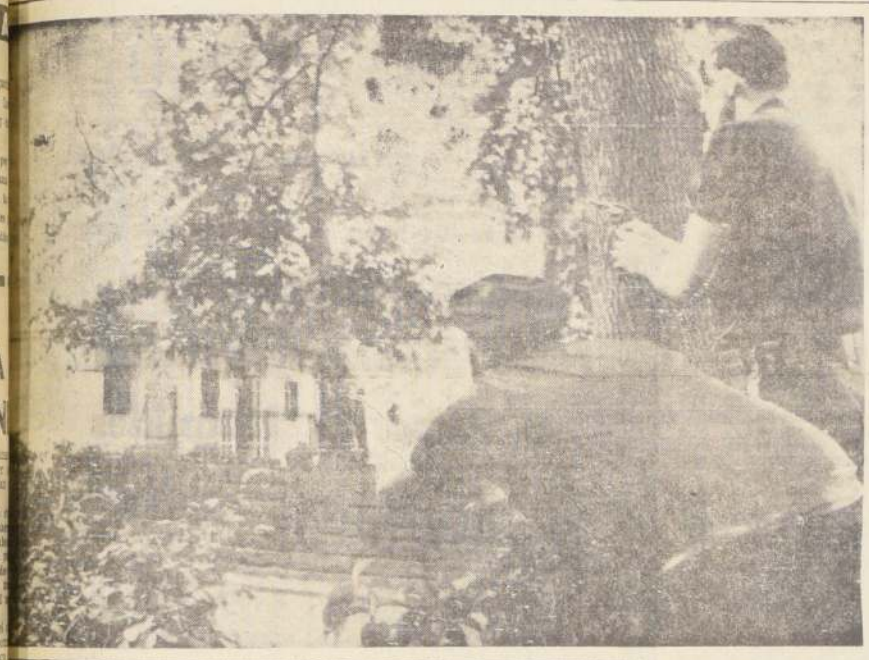

Policías agazapados entre los árboles del Central Park de Nueva York sostienen un nutrido tiroteo con un muchacho que, al parecer, se volvió loco y comenzó a disparar desde una vespasiana contra los paseantes. Mató a una muchacha e hirió gravemente a niños, ancianos y policías antes de que fuera abatido por los disparos de éstos. — (Foto UPI.)

Una Bomba Contra la Representación Soviética

ROMA, 4 (ANSA).— Una bomba fue lanzada esta mañana en esta capital por personas no identificadas contra la muralla que rodea la sede de la representación comercial de la Unión Soviética en Italia.

La bomba arrancó algunas rejas y dañó la muralla y parte de la vegetación del jardín. Acudieron al lugar técnicos de la Dirección de Artillería y la policía.

Los técnicos declararon que, si bien no se ha determinado el tipo de bomba, se trata de un artefacto rudimentario: una lata, de la cual fueron hallados los fragmentos, que contenía pólvora para minas.

Filial de la Anaconda

Explotarán Nueva Mina de Cobre

■ LIMA, 4 (ANSA).—La Compañía Andes del Perú, subsidiaria de la empresa norteamericana Anaconda Company, anunció haber decidido la inversión de setenta millones de dólares, en los próximos tres años, para desarrollar la primera etapa de los trabajos de investigación y explotación de la mina de cobre "Cerro Verde", en Arequipa (mil ciento cincuenta kilómetros al sudeste de Lima).

■ **En la primera etapa de los trabajos mineros, se extraerán a "tajo" abiero veinticinco millones de toneladas de mineral de óxido de cobre. Para la segunda etapa, será necesario remover cincuenta y cinco millones de toneladas de material estéril, antes de la extracción de sulfuros, que requerían instalaciones especiales para su tratamiento.**

Indignación en Bolivia

El Diario de Guevara Fue Entregado a la CIA

LA PAZ, 4 (ANSA).— Diputados de la oposición, del sector de Falange Socialista Boliviana emitieron una declaración como reacción a la publicación en Cuba del diario de Guevara, que se suponía muy bien custodiado por las fuerzas armadas. La declaración expresa que "siendo este un documento reservado, cualesquiera sean los modos o las formas en que el diario salió del país, constituye una derrota política para el régimen del Presidente Barrientos". Los diputados agregan que "frente a un hecho consumado de alcance internacional, no caben las explicaciones ni las rectificaciones, sino las más prolijas investigaciones para deslindar responsabilidades y aplicar sanciones a quienes resultaren culpables de este hecho insólito que causa grave daño a la respetabilidad de los organismos estatales". La declaración continúa analizando que si en la salida clandestina del diario de Guevara no hubo dolo, negociado o soborno, es claro que hubo negligencia o descuido, más si, como se afirma, se entregaron fotocopias a organismos como la CIA, "que nada tienen que ver con la seguridad nacional".

La URSS Enviará Más Armas a Norvietnam

MOSCU, 4 (UPI).—La Unión Soviética anunció hoy que ha prometido enviar más armas y asistencia económica a Vietnam del Norte.

El acuerdo fue tomado a cabo de 10 días de negociaciones aquí entre representantes del Kremlin y una delegación del régimen de Hanoi, encabezada por el Viceprimer Ministro, Le Thanh Nghi, según el anuncio al efecto.

"La Unión Soviética ha promovido y promoverá el mayor robustecimiento del potencial de Defensa de la República Democrática de Vietnam, y ha prestado y prestará apoyo y asistencia al pueblo vietnamés", se agregó.

La asistencia militar rusa a Vietnam del Norte ha sido calculada en alrededor del equivalente de mil millones de dólares al año.

La marcha del mundo

Carlos Naudon

LA VICTORIA DEGAULLISTA

Tal como se suponía, la segunda vuelta de las elecciones parlamentarias francesas vino sólo a confirmar y acentuar la vasta victoria de las fuerzas degaullistas y la tremenda derrota de la Federación de Izquierdas, del Socialismo Unificado (Mendes-France no fue reelegido para esta Asamblea Nacional) y del Partido Comunista.

Los problemas de Francia se sitúan ahora, pues, en lo que De Gaulle y sus partidarios harán en el futuro. Mejor dicho, qué uso darán a esta brillante victoria.

Varios son los aspectos positivos de ella: se ha abierto una vía para introducir en la sociedad francesa modificaciones que con justicia se vienen reclamando desde hace mucho tiempo; se ha demostrado la fecundidad del régimen democrático para hallar dentro de sus propios mecanismos, la respuesta a una crisis violentísima y se ha asegurado la continuidad de la política exterior francesa, tan importante para acentuar el cuadro de distensión de los bloques que la actitud de De Gaulle, independiente y digna, ha contribuido a crear en gran medida.

Sin embargo, estas luces no deben hacer olvidar las sombras que oscurecen el horizonte de Francia. Desde luego, si De Gaulle no quiere que los luctuosos sucesos de mayo se repitan, deberá cambiar esenciales aspectos de su conducta económica y social, resolviendo problemas de mucho relieve que en este campo se hallan presentes, como, por ejemplo, el desempleo, que en 1967 afectaba a casi 400 mil trabajadores y que ahora se ve acentuado por la crisis económica provocada por la violencia (los peritos han calculado que la economía francesa demorará más de 2 años en recuperarse) y las inadecuadas condiciones de las universidades, incapaces hasta ahora de responder a los requerimientos de los cambios sociales y de la presión demográfica, que ha hecho subir a más del doble en esta década la población estudiantil.

Existe, además, el peligro de que las fuerzas de la violencia, significadas por pequeños; pero activos grupos de la extrema izquierda, electoralmente derrotada, se refugien en la clandestinidad, con todos los peligros que tal situación conlleva. Por otra parte, la polarización de la vida política francesa entre degaullismo y comunismo, contiene también muchos riesgos, sobre todo los de la radicalización de las posiciones y la caída del degaullismo en la trampa del extremismo derechista.

Todos estos problemas sólo pueden superarse a través del diálogo y de la obra común, alejándose de las posiciones personalistas, originadas en la confusión entre la persona de De Gaulle y Francia misma, a la cual el General ha demostrado demasiada afición. Hasta ahora, el degaullismo ha sido, ante todo, la profesión de fe en un hombre. Si De Gaulle no quiere precipitar a Francia en una crisis análoga o aún más grave que la de mayo, deberá crear las condiciones necesarias para que su sucesión no constituya un serio problema. Ningún hombre en el seno del degaullismo tiene, ni lejanamente, el prestigio de De Gaulle y, por su parte, la oposición está profundamente dividida. Como era de prever (y así lo hice presente en un comentario anterior), la Federación de Izquierdas se ha alejado del Comunismo, el cual se encuentra ahora en una especie de callejón sin salida: nadie le cree. Ni los revolucionarios —para quienes la aceptación del PCF de trasladar la lucha de las calles a las urnas constituyó una traición— ni los reformistas, para quienes esa aceptación no fue más que un simple maquiavelismo.

De este modo, la arrasante victoria del degaullismo es a la par una esperanza y una angustia, lo cual pone nuevamente a prueba el genio político de De Gaulle.

BANCO OSORNO Y LA UNION

La Gerencia del Banco solicita a su estimada clientela y público en general que mientras continúe la huelga del personal de la Sucursal Santiago, el pago de letras deberá ser efectuado en la "Notaría Azócar", ubicada en Huérfanos N.o 1044, entrepiso.

Además, me es grato comunicar que el resto de las Oficinas del Banco en las diversas provincias, funcionan en forma normal.
Ruego disculpar las molestias ocasionadas por este conflicto.

GERENTE

CAJA NACIONAL DE EMPLEADOS PUBLICOS Y PERIODISTAS

Se comunica al comercio y público en general, que personas inescrupulosas están utilizando, telefónicamente y en forma anónima, el nombre de Jefaturas de esta Caja de Previsión, para hacer pedidos de toda naturaleza.

Igualmente, ofrecen cargos, provocando las consiguientes molestias a la superioridad de la institución y a los interesados.

VICEPRESIDENTE EJECUTIVO

ANTIVERO

OFRECE:

FIAT 600-D 1964
Radio, calefacción.
FIAT 1.100 1958
Station wagon, equipada.
MORRIS 1956
Pick-up, en muy buen estado.
FORD INGLES 1952
4 puertas, equipado.

FACILIDADES
PERMUTAS
Av. Apoquindo 4765

ABASTECIMIENTO PLENO DE SUSTITUTOS DE CARNE DE VACUNO

La EMPRESA DE COMERCIO AGRICOLA cuenta con disponibilidades de cordero y ave necesarias para cubrir la demanda de los consumidores.

ECA hará la distribución a través de las Centrales de Compras y los demás canales que se utilizan para este fin.

LOS PRECIOS DE VENTA SON:

CORDERO ..... Eº 3,50 el kilo
CAPON ..... Eº 3,00 el kilo
POLLOS ..... Eº 6,45 el kilo

Los dueños de carnicerías que operan independientemente y tengan dificultades para comprar estos sustitutos podrán abastecerse en el FRIGORIFICO SANTIAGO, Borja 1045, entre 8 y 16 horas, de lunes a viernes.

EL REINO DE ESTE MUNDO

El civilista radical Eugenio Velasco, sigue como Decano de la Facultad de Ciencias Jurídicas y Sociales de la Universidad de Chile, y, a juzgar por las felicitaciones de los votantes en el Claustro Reformado, Velasco sacó la unanimidad de los votos.

"¡Ganamos Eugenio!" "¡Bravo, Eugenio, derrotamos a los agitadores!" "¡Seguimos con el Decanato, Eugenio!", son los comentarios y las felicitaciones que por todos lados y de todas personas recibe el ex Embajador en Argelia.

- — — — —

Luego de la elección, todos, absolutamente todos, votaron por Velasco. Todos lo respaldaron y le dieron su voto. Todos son triunfadores...

Y lo que pasó es que el Decano fue ratificado en su cargo apenas por una estrecha suma de veinte votos. Y que casi lo "echan" de la Escuela, porque tenía una fuerte oposición.

- — — — —

Por ello, la alegría de los que le dicen que votaron por él es, una vez más, la ratificación de la falsedad de los electores chilenos y de la hipocresía que reina en todo tipo de elecciones. Ahora resulta que todos son ganadores, cuando votaron apenas un poco más de la mitad.

Y la elección, una vez más, de Velasco, es una prueba de la audacia y del ojo político del Decano, que, pese a las recomendaciones derrotistas de sus propios camaradas, se jugó un carril por la banca y puso su cargo a consideración de una asamblea, acerca de cuya adhesión no tenía ninguna confianza.

Ganó por un pelo, y da una muestra de arrojo que se está perdiendo de vista en la política nacional. Y no sólo en ella.

LOS JUDIOS, BORGES, Y SU ATRACCION

Un poco fuera del espíritu de su visita quedó en el primer día de su actuación en el Congreso de Intelectuales que estudia la situación jurídica de los judíos en la Unión Soviética el escritor argentino Jorge Luis Borges.

En efecto, el genial prosista y poeta trasandino que participará junto a múltiples intelectuales latinoamericanos en el estudio de la situación de este grupo, fue, lejos, la principal atracción de los comienzos del certamen. Y no sólo por lo que tenga que decir sobre los judíos, sino también por el justificado interés que su figura despierte en nuestro país desde el punto de vista estrictamente literario.

El anciano maestro de las letras no sólo latinoamericanas, sino también del habla hispana toda, ofreció una conferencia en que, más que los judíos, su figura y su extraordinaria obra fueron de una atracción gigantesca.

Así es que la temática, por lo menos en esta conferencia quedó postergada en comparación con su obra y personalidad.

HUGO LEPE, SE "APERNA"

A diversos e irónicos comentarios, ha dado lugar la postulación del ex defensa central de Colo Colo, Hugo Lepe, a la presidencia alba. Lepe —según nuestros intencionados informadores— se está candidateando por intermedio de las filiales para mantener en la institución popular de los aficionados al fútbol un lugar que ocupó primero como jugador, luego como dirigente sindical y ahora como candidato.

Recordemos que Lepe fue uno de los más enconados adversarios de los dirigentes que encabezó Guillermo Herrera, y que algún sector directivo afirmó, incluso, que su actitud de dirigente sindical era sólo una manera de asegurar su permanencia en el equipo.

Claro que su postulación presenta un solo inconveniente: que con el ejemplo, mañana o pasado, se puede presentar como rival "El Chamaco" Valdés.

El robo, móvil del crimen:

Indignación Popular en Osorno por Bárbaro Asesinato de Taxista

OSORNO, (Especial, por teléfono).— Indignación pública reina en toda la provincia por el salvaje crimen que terminó con la vida del joven taxista de 28 años, Hernán Heriberto Benavides Uribe, asesinado la madrugada del lunes 2 de julio, en el sector denominado "Casa de Lata" a 14 kilómetros de esta ciudad, dirección suroriente.

La investigación la conduce, desde hace algunos días, el Inspector Pedro Espinoza Valdés, de la Brigada de Homicidios de la Dirección General de Investigaciones, destacado especialmente por la Jefatura de Santiago.

El grupo policial que dirige el Inspector Espinoza ha empadronado el sector en que fue asesinado el joven taxista y se ha reconstituido toda la actividad cumplida por el occiso desde la mañana del domingo 1.o de julio hasta las 0.55 horas del lunes 2, en que Benavides Uribe desaparece para todo el mundo.

EL ROBO, MOVIL DEL HOMICIDIO

Trascendió en círculos de la Comisaría de Investigaciones de Osorno, de que los antecedentes allegados hasta este instante permiten conformar un cuadro teórico sobre cómo habrían ocurrido los hechos y los móviles que impulsaron a los asaltantes —2 ó 3 individuos— a quitar la vida de un modo salvaje al joven taxista.

Uno de los asesinos sabe manejar y tiene conocimientos de mecánica. Una vez que el chofer Benavides quedó exánime a consecuencia de las nueve puñaladas que le propinaron sus vesánicos victimarios, ubicaron su cuerpo en la maleta del automóvil Chevrolet modelo 1951, patente de Osorno Y M. 114 y el coche, conducido por uno de los forajidos se trasladó hasta la Cuesta de Rahue. En este lugar procedieron a desmantelar el taxi. Se llevaron la radio, el taximetro, el reloj, la antena y el espejo retrovisor. Al infortunado chofer le sustrajeron su reloj pulsera, los zapatos nuevos, color negro, un revólver calibre 22 y su billetera de cuero con 300 escudos.

Las llaves del coche las colocaron en uno de los bolsillos de la chaqueta del occiso y luego empujaron el automóvil hasta desbarrancarlo hacia el lecho del río Rahue, en donde fue hallado por la policía.

INDIGNACION PUBLICA POR EL CRIMEN

Existe en esta ciudad y en la zona verdadera indignación pública por el alevoso asesinato del joven taxista Hernán Heriberto Benavides Uribe, hombre muy estimado entre quienes lo conocieron.

Benavides Uribe era empleado de la firma comercial "Alvarez, Santuyan Hnos.", ubicada en calle Cochrane 584 de esta ciudad. Una vez finalizada su labor en esa firma se dedicaba a trabajar su coche taxi, de lunes a sábado. El día domingo trabajaba desde la mañana el vehículo.

El joven taxista era casado con Victoria Barría Guerrero. La viuda queda con un hijito de 2 años y espera otro vástago para dentro de 3 meses.

El Sindicato de Choferes de Taxis de Osorno y las numerosas amistades del occiso están prestando a la policía la más amplia cooperación en procura de ubicar cuanto antes a los sanguinarios homicidas.

Las casas de compraventa de repuestos de automóviles de la zona han sido advertidas de que deben dar inmediato aviso a Carabineros o Investigaciones, cuando se sorprenda a una persona ofreciendo algún artefacto de los robados al Chevrolet de Benavides Uribe.

NUMEROSOS SOSPECHOSOS DESCARTADOS

El grupo de detectives que dirige el inspector Pedro Espinoza, ha interrogado hasta ahora a 25 individuos sospechosos de haber tenido alguna participación en el brutal asesinato del taxista Benavides. Todos ellos, luego de ser minuciosamente interrogados y acreditados fehacientemente sus movimientos la noche del domingo 30 de junio y madrugada del 1.o de julio, han recuperado su libertad.

Por otra parte, trascendió también en fuentes policiales, de que en el coche fueron halladas numerosas huellas digitales, las que fueron detectadas por expertos de Investigaciones y remitidas al Laboratorio de Policía Técnica en la capital.

ATENTADO DINAMITERO EN RANCAGUA

Un atentado dinamitero se registró a las 21.55 horas de anoche, en la vía férrea que une Rancagua con Sewell, provocando verdadero pánico entre los habitantes que residen en el sector comprendido entre las calles Millán, Almarza y Estado.

Desconocidos, que son buscados por la policía, hicieron estallar en la vía por lo menos tres cartuchos de dinamita, explosivos que al estallar, levantaron un riel del costado sur cortándolo en una extensión de 60 centímetros, aproximadamente.

El estallido también rompió tres durmientes de la línea férrea, dejando un forado de cincuenta centímetros de diámetro. La explosión de estas cargas dinamiteras se produjo escasos minutos después que por ese tramo de la vía pasaron dos autocarriles. Uno de la gerencia y otro ambulancia, de la Sociedad Minera "El Teniente". Muchos vecinos, debido a la violencia de la explosión, huyeron de sus viviendas.

Personal de Investigaciones y Carabineros, verificaban anoche las pesquisas correspondientes para tratar de identificar a los autores de este criminal atentado que pudo tener fatales consecuencias. Momentos después de conocido el hecho, se constituyó el Juez del Crimen, impartiendo las instrucciones correspondientes para iniciar las diligencias policiales. Los daños provocados por la explosión no fueron avaluados en el primer instante.

POR HACERSE JUSTICIA SOLO, ALEMANCITO ES CONDENADO A 541 DIAS

● Por cobrar el valor de dos letras de cambio, pertenecientes a una sociedad comercial de la que ya no formaba parte, un comerciante alemán es condenado a 541 días de presidio en Osorno.

● **En mayo de 1964, Heriberto Stimper Poppe y su esposa Elena Schulze Baumann, suscribieron ante el notario de Osorno una Sociedad Comercial denominada "Schulze y Stimper Ltda.", Su giro, venta de maquinaria agrícola y repuestos que ellos mismos fabricarían. Desde ese instante, quedó disuelta una sociedad comercial anterior que operaba bajo la firma "Schulze e Hijos Ltda.", porque papá Schulze repartió los bienes entre sus hijos Elena y Enrique Schulze Baumann.**

● A comienzos de 1965 los esposos Stimper-Schulze resolvieron refrescarle la memoria a varios comerciantes que mantenían deudas con la sociedad comercial por venta de arados y repuestos.

● **Entre los deudores estaba "Franco Hnos. y Cía.", de Curicó, firma comercial ubicada en Avenida Camilo Henríquez 501. Grande fue su sorpresa cuando los ibéricos comerciantes curicanos les respondieron que ellos nada debían y las letras habían sido religiosamente canceladas a la fecha de su vencimiento —15 de septiembre y octubre de 1964—, y para mayor abundamiento, les indicaban los números de los cheques con que fueron pagadas por el Banco de Talca, sucursal Molina.**

VIOLACION Y HURTO DE CORRESPONDENCIA

● **Las sospechas recayeron de inmediato sobre Enrique Schulze Baumann, hermano y cuñado de los socios "Schulze y Stimper Ltda.". Ya les había sustraído un cheque utilizando la llave —copia— de la casilla en** el Correo, razón por la que pidieron a la jefatura de Osorno cambiar la chapa, cosa que se cumplió por el administrador del Correo.

● **Consultado el Banco Osorno y La Unión, en la cuenta corriente de Enrique Schulze Baumann se hallaba el valor de las dos letras canceladas por "Franco, Hnos y Cía.", de Curico.**

● Ante el juez, Schulze reconoció su acto doloso; es decir, que endosó las letras firmando por la razón social "Schulze y Stimper Ltda.", las abonó a su cuenta corriente "porque al disolverse la sociedad anterior a él le quedaron debiendo plata".

● **Por supuesto que el juez no le creyó la versión y lo encargó reo por violación y robo de correspondencia y uso malicioso de instrumentos privados mercantiles.**

CONDENADO A 541 DIAS

● El Segundo Juzgado del Crimen de Osorno, en verdad, dictó dos sentencias en este curioso caso judicial. Primero, dictó sobreseimiento temporal; pero ante nuevas diligencias ya no se pudo esgrimir aquello de que nadie puede ser condenado sino cuando el tribunal que lo juzga ha obtenido por los medios de pruebas legales de que se ha cometido un delito y que en él ha cabido una participación culpable al acusado.

● **En esta segunda etapa, el que hundió definitivamente al astuto Enrique Schulze Baumann, fue el gerente del Banco Osorno y La Unión, que llamado a prestar declaración dijo simplemente la verdad.**

● Condenado a 541 días de presidio, el germano Enrique Schulze apeló a la Corte de Valdivia.

El defensor le buscó por el lado de "la buena fe con que ha actuado mi defendido".

● **La Corte de Apelaciones valdiviana, por unanimidad, confirmó la receta de ir 541 días a la cárcel para el ex socio Enrique Schulze Baumann, que quiso pagarse de una supuesta deuda, directamente, al margen de los tribunales, como es lo correcto.**

● La Corte Suprema conocerá en breve, la casación —de forma y fondo— deducida por Enrique Schulze Baumann, en la que pide no una rebajita a la pena de 541 días, sino simplemente ser absuelto de toda responsabilidad.

Choque y Volcamiento de Camiones Dejó Dos Muertos en Carretera

Un menor de cinco años y un pioneta, fallecieron ayer, en un accidente de tránsito ocurrido en la Carretera Panamericana Norte, en la tarde de ayer, en el cruce Las Mazas, camino a Llay-Llay.

El suceso ocurrió cuando el camión OY—815, que viajaba —al igual que el coche en que iban las víctimas, en dirección norte— embistió al camión EV—503, conducido por Juan Barza González, que llevaba como pasajeros a sus hijos Juan Barza Díaz, de 5 años, y Francisco Barza Díaz, de 3 y a los pionetas Juan Scarpello Guzmán y José Gómez Tapia.

Se informó que las causas del accidente se debieron a que el camión conducido por Barza González, ejecutó un sorpresivo viraje, por lo que fue embestido por el camión OY—815, que conducía Francisco Hernández Quintanilla, de 18, impacto a consecuencia del cual el primer camión volcó. Resultaron muertos Juan Barza Díaz y el pioneta Scarpello Guzmán y resultaron con lesiones graves Francisco Barza Díaz y el pioneta Gómez Tapia.

SUCESOS POLICIALES-SUCESOS POLICIALES

SUCESOS POLICIALES

A Consecuencias de Incendio, un Morador Murió Carbonizado

Originado por una lámpara a parafina, un incendio tomó incremento y destruyó totalmente una mediagua ubicada en el Cerro La Unión de la ciudad de Concepción, apresando las llamas a su propietario y morador, Jacinto Sarmiento Ayala, de 50 años, quien, a consecuencias del siniestro, falleció carbonizado.

El suceso ocurrió a las 21 horas de antenoche, y destruyó totalmente el inmueble, el monto de cuyos daños no fue avaluado.

En su Escondite, Policía Capturó a Homicida

Autor material de un homicidio y lesiones graves en agresión con arma blanca, logró ser capturado por personal de la Inspectoría de Investigaciones de Melipilla tras breve resistencia que opuso el feroz asesino.

El detenido es el panificador José Pedro Carrasco Carrasco, que se hallaba oculto en una pieza de una casa deshabitada en los extramuros de la ciudad.

El primero de julio próximo pasado, el panadero Carrasco estuvo bebiendo en diversos negocios de Melipilla, en compañía de Carlos Augusto Granizzo Díaz, obrero agrícola de 29 años, soltero, y un primo hermano de éste, Aliro de las Mercedes Aravena Granizzo, soltero, de 28 años, y con domicilio en Santiago.

Alrededor de las cinco de la tarde, el dueño del negocio en que bebía el grupo, los hizo salir a raíz de que protagonizaban una violenta discusión. Por otra parte, como todos estaban bastante bebidos, el propietario del bar, no deseaba a exponerse a que Carabineros llegara al lugar y lo denunciaran por contravención a la Ley de Alcoholes.

En la calle, la discusión se transformó en agresión por parte de los primos hermanos en contra del panadero Carrasco. Carlos Augusto Granizzo, en medio de la reyerta sacó a relucir un cuchillo, pero con mala suerte. Carrasco logró quitar el arma blanca a Granizzo y con ella infirió profundas heridas en el abdomen a su rival que cayó al pavimento ante la mirada atónita de un grupo de transeúntes que presenciaban el trágico episodio. Al ver caído a su primo hermano, Aliro de las Mercedes Aravena Granizzo, optó por huir, no sin antes recibir algunas puñaladas que hoy lo tienen internado en la Posta de Emergencia local.

Granizzo falleció en el recinto asistencial cuando era atendido por los médicos.

Falsos Funcionarios de "Cáritas" Estafan a Personas Humildes

Investigaciones de Valparaíso anda tras los pasos de dos individuos que, desde hace algunos días, se dedican a estafar la buena fe de los humildes pobladores de los sectores marginales, actuando como "representantes" de Cáritas-Chile.

Los desconocidos son identificados por sus numerosas víctimas como personas jóvenes. Uno de ellos es alto, rubio y de ojos claros; el otro, bajo, más bien gordo, moreno, usa chaqueta de cuero color café.

Los informes proporcionados a la policía civil porteña por los pobladores engañados, permiten reconstruir la forma de operar.

Llegan los dos desconocidos a un hogar y piden hablar con la dueña de casa. Una vez que intercambia saludos, el rubio alto explica que es "representante" de Cáritas-Chile de Valparaíso. Su misión es ofrecer, "a muy bajo costo, especies necesarias en un hogar humilde, y canceladas con cómodas cuotas mensuales, las que serán cobradas a domicilio".

Una vez en el interior, los "representantes" de Cáritas —no quieren ser "engañados"— comprueban de que efectivamente no hay máquina de coser, por ejemplo. El joven "alto y rubio" abre una carpeta. El "gordito" inicia las preguntas, que su compañero escribe atentamente. Nombre del o la dueña de casa, estado civil, edad, número de hijos, sueldo o salario, lugar en donde trabaja ,cédula de identidad. La "hoja-contrato" es firmada por la persona que proporciona los datos.

—¿Cuánto puede aportar como 'cuota inicial", señora?, pregunta candorosamente el "rubio y alto".

—No tengo mucha plata, responde la presunta víctima.

—No importa, señora; usted es quien determina "su aporte inicial".

—¿No será poco 20 escudos?, insiste, tímidamente, la mujer.

—Nuestro deseo es servirla, señora; cualquiera cifra nos resulta igual, retruca con aire confundido y meloso el estafador.

Antes de alejarse hacia la casa vecina, los dos estafadores anuncian de que "la próxima semana" una camioneta traerá las especies a la casa.

Hasta ahora, estos forajidos, por las averiguaciones realizadas, han estado en las poblaciones ubicadas en los Cerros Mariposa, Merced, San Roque y zonas adyacentes, en donde se han entregado grupos habitacionales a obreros y gente de escasos recursos.

Cáritas del puerto puso sobre aviso a Investigaciones, ante la serie de "reclamos" de gente humilde que exhibía la "copia del contrato", en sus oficinas situadas en céntrica calle de Valparaíso.

Con su Máquina Indemne Piloto Civil Aterrizó en Vegas de Itata

Sólo la pericia y sangre fría de un piloto civil, que sorpresivamente se encontró con que su avión en pleno vuelo sufría serios desperfectos mecánicos, le salvó a él y a su acompañante de una muerte casi inminente, en la tarde de ayer.

La arriesgada y exitosa maniobra de aterrizaje forzoso, tuvo lugar ayer, en el lugar denominado Vegas de Itata, cerca de Coelemu, poco después que el piloto Aquiles Acosta, conduciendo un avión del Club Aéreo Universitario de Concepción, se percató de inconvenientes serios para seguir con su vuelo. Ante la pérdida de altura de la máquina y la inmediata y desesperada necesidad de aterrizar cuanto antes, Aquiles Costa, que viajaba acompañado de Osvaldo Acosta, hizo planear la máquina hasta depositarla en el lugar antes mencionado, sin que ni el aparato ni sus dos ocupantes resultaran con las mínimas lesiones ni daños.

SUPLEMENTO HIPICO

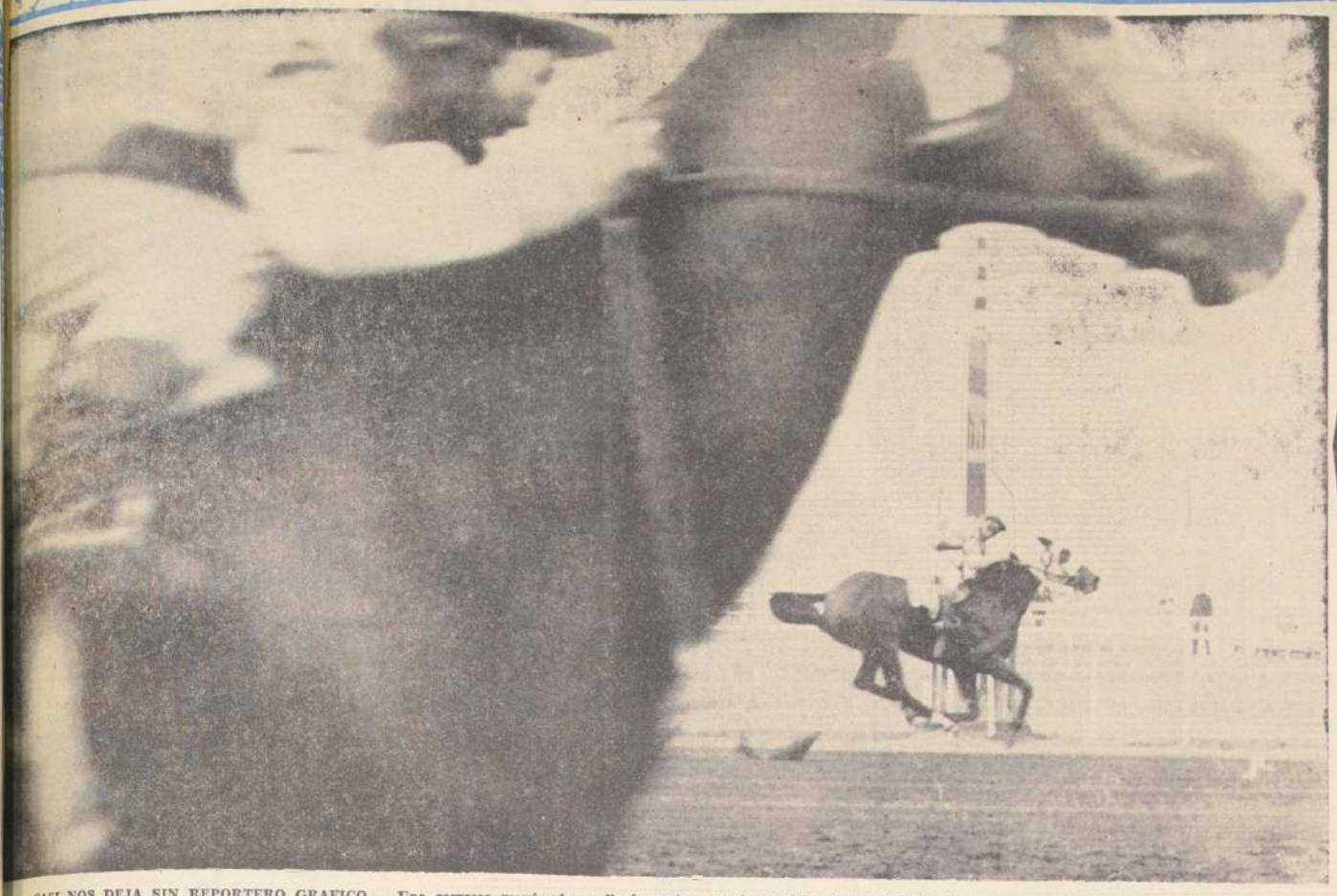

CASI NOS DEJA SIN REPORTERO GRAFICO.— Una sorpresa mayúscula se llevó nuestro reportero gráfico, VICTOR ROJAS, el sábado en el Hipódromo Chile. Cuando se disponía a tomar al ganador de la 10.a carrera, vio aparecer por detrás de él, al caballo Pindaro, que no pudo ser dominado por su jinete, O. López, avanzando pegado a las rejas exteriores de la cancha. Junto con saltar hacia atrás, apretó el obturador de su máquina cuando Pindaro le rozaba, prácticamente, su cuerpo. Como dato curioso les podemos decir que el fallo oficial del Hipódromo NO CAPTO al ejemplar Pindaro por atropellar muy abierto y por estar mal enfocada la cámara que registra la llegada

Pasó a centímetros, a 60 kilometros por hora.

PINDARO

CASI NOS LLEVA UN REPORTERO

EN BUENOS AIRES

EDUARDO JARA

LES DA CANCHA, TIRO Y LADO

REAPARECE MELINDROSO UN RECORD HORSE

La Nación

EL DIARIO AL SERVICIO DE CHILE

Año LII — Santiago de Chile, Viernes 5 de Julio de 1968 — Precio: E° 0,30 — Edic. Aérea: E° 0,55 — N.o 18.477

A UD. LO CONOZCO

—Yo a usted lo conozco...

—Lo que es la vida, su cara también me parece conocida...

—Yo soy jinete. Esta casaca me la regaló mi esposa.

—Lindo oficio. Un oficio que muchos hombres no saben valorar...

—Yo fui uno de ellos...

—No le entiendo...

—Digo que yo fui uno de ellos porque cuando viví mi gran momento me volví "loco" y me di la gran vida.

—¿Ahora está arrepentido...?

—Muy arrepentido. Tengo ahora una gran experiencia...

—¿Cuál es esa gran experiencia....?

—Estuve muy mal. Mal de salud y de suerte, y los amigos me desconocieron...

—¿Mal de salud...?

—De salud, y por hacer mucha salud. Sufrí una intoxicación y estuve agónico. Nadie de los que siempre me saludaban y me encontraban el mejor jinete del mundo, fue a verme. Me dio una mano... ¿No le parece una gran experiencia...?

—Yo creo que también tengo pinta de jinete... ¿No le parece...?

—Me parece...

—Tengo un peso de 48 kilos...

—El mismo que yo...

—Tengo un metro y cuarenta y nueve centímetros de estatura.

—Igualito que yo...

—Tenemos varias cosas en común, ¿no le parece...?

—Tiene usted toda la razón...

—Pero, ¿dónde lo he visto yo a usted?

—Seguramente en los diarios, porque antes, cuando ganaba muchas carreras, siempre me ponían. Después, como desaparecí de las llegadas, también me perdí de los diarios...

—¡A lo mejor...! ¡A lo mejor...!

—Pero luego voy a volver a aparecer. Ya encontré la onda...

—¿Y qué hizo para ello...?

—Dejé los amigos. Me dedico a mi hogar y a mis hijos. Trabajo con empeño y no falto jamás a la pista...

—O sea que ésa es la fórmula del éxito.

—Así lo he comprobado. Antes no tenía ni montas...

—¿Y ahora...?

—Hasta me estoy regodeando... No me faltan. Elijo lo que quiero y voy a salir adelante.....

—Cuando tenga un datito, convídemelo...

—Lo voy a tener presente. Usted me ha caído muy bien. Se nota un buen "ñato , que, seguramente, tuvo alguien que lo aconsejó bien...

—¡Ah, eso sí...!, a los buenos consejos yo le hago caso, y soy lo que soy...

—Gusto de conocerlo, señor... ¿Cómo me dijo que se llamaba...?

—¡José...!

—¡Nooo!, igualito que yo...

—Yo me llamo José Miguel Aravena...

—Y yo también...

—Venga un abrazo. O sea que yo soy usted... y usted soy yo...

—Con razón nos conocíamos...

HIPODROMO CHILE

Sábado 6 de Julio de 1968

RECORDS: 950 metros (Quilmeña 0.56; 58 kilos; Héctor Pilar en 1962; Ben Casey, 0.56; 48,5 kilos; J. Amestelly en 1965). 1.200 metros (Siempre Listo en 1.10 3|5; 51 kilos; D. Cerda en 1966). 1.400 metros (Hospicia 1,23 con 52 kilos; L. Espinoza en 1948; Alpechin 1.23 con 51 kilos; A. Parra en 1967).

ESTADISTICAS-PREPARADORES: J. Castro R., 20; P. Briones, 19; H. Gazmuri, 15; E. Cáceres, 13; D. Torres, 13; O. Orellana, 12; L. E. Toledo, 12; A. Sepúlveda, 10; H. Cisternas, 9, y V. Contreras, 9. JINETES: G. Meneses, 33; Jorge Salinas, 33; J. Castillo, 32; D. Muñoz, 24; J. Pacheco, 23; J. Amestelly, 22; D. Sagardía, 22; O. P. Castilla, 16; M. Ramírez, 16; E. Soto, 16.

PRIMERA CARRERA.— 1.400 metros.— 10a. serie.— A las 11.45 horas.— (0 al 7).— Primera válida para la Triple Inicial, con dividendo al 1.o y 2.o.

8c-9c	1 Asunción	54	2	L. Albornoz	J. Melero B.	1163	(1)	9.a de New Edition en 1.100 con 46 en 1.05 1|5. 6.a
6	2 Conforme	54	8	D. Sagardía	P. Briones	1142	(2)	6.o Diminuta, 1.500 con 53 en 1.34 3|5. 10a. s.
3-7	3 Sector *	54	4	I. Sandoval	A. Vodanovic	1142	(3)	7.o de Diminuta, 1.500 con 52 en 1.34 3|5. 10a. s.
5-4	4 S. Bella	54	16	D. Cerda	D. Torres	1142	(4)	4a. de Diminuta, 1.500 con 52 en 1.34 3|5. 10a. s.
Reaparece	5 Abranquil	54	5	M. Ruiz	S. Fuentes	1013	(5)	4.o de Caracalla, 1.500 con 51 en 1.34 2|5. 9a. s.
4c-7c-15c	6 Toreador	53	13	J. Toro	A. Valdés	1125	(6)	15.o de Pastrana, 1.300 con 49 en 1.18 3|5. 6a. s.
9	7 Guarico	52	6	A. Salas	A. Castro	1142	(7)	9.o Diminuta, 1.500 con 51 en 1.34 3|5. 10a. s.
Reaparece	8 Tallero *	52	9	R. Villagrán	R. Villa	1054	(8)	10.o de Casilla en 1.200 con 53 en 1.14 4|5.
9-2	9 Chamberlain	51	7	L. Rivera	M. Quezada	1142	(9)	2.o Diminuta, 1.500 con 46 en 1.34 3|5. 10a. s.
Reaparece	10 Gran Pinta	51	10	A. Farías	A. Donati	1014	(10)	11a. de Amurrada, 1.200 con 53 en 1.14 2.5. 9a. s.
2-5	11 Sebastiao	51	18	M. Ramírez	O. Jara A.	1142	(11)	5.o Diminuta, 1.500 con 50 en 1.34 3|5. 10a. s.
7v-7v	12 Vent Debout	51	17	J. M. Aravena	U. Bravo	1178	(12)	7.o de El Valente, 1.400 con 46 en 1.28 4|5. Viña.
Reaparece	13 Zorro Gris	51	3	R. López	E. Rodríguez	948	(13)	12.o de Faricha, 1.200 con 54 en 1.13 1|5. 10a. s.
15c	14 Chinchel	50	12	L. Caroca	L. Toledo	1080	(14)	15.o de Picunche, 1.300 con 54 en 1.19 1|5. Club.
Reaparece	15 Mahona	49	14	C. Díaz	O. Lizama	800	(15)	11.o de Tesis, 1.200 con 53 en 1.15 1|5. 10a. s.
Reaparece	16 Cartagena	48	15	D. Basoalto	J. Posadas	1012	(16)	13.a de Mayra, 1.200 con 51 en 1.15 2|5. 10a. s.
6	17 Hostilina	48	1	M. Campos	O. Orellana	1024	(17)	6a. de Casilla, 1.200 con 49 en 1.14 4|5. 9a. s.
5	18 Toffanita	47	11	R. Clavería	E. Pinochet	1057	(18)	5.a de Tío Papú en 1.400 con 48 en 1.27. 10.a s.

(1195) SEGUNDA CARRERA.— 1.200 metros.— Condicional. A las 12.15 horas. (Serie A).— Segunda válida para la Triple inicial con dividendo al 1.o y 2.o).—

7.4	1 Avería *	54	3	G. Saavedra	R. Rabello	1145	(1)	4a. de La Mía, 1.400 con 53 en 1.27 1|5. Condic.
Reaparece	2 Cartuja *	54	11	E. López	J. Castro R.	1016	(2)	14a. de Ziggy, 1.200 con 51 en 1.14 2|5. Condic.
Reaparece	3 Casita	54	2	J. Eguren	O. González	612	(3)	6a. de Pimpolla, 1.200 con 53 en 1.14 2|5. Condic.
6c	4 Celacuco	54	12	M. Ramírez	E. Inda G.	—	(4)	Debutante hija de Big Burn y Anne Clifford. 'Mora'
Debutante	5 Curiñanca	54	6	B. García	J. Bta. Castro	—	(5)	Debutante hija de Copernic y Finw Opal "S. Out"
Debutante	6 Waleska	54	13	L. Camus	J. Bta. Castro	—	(6)	Debutantehija de Blekemere y Belise 'Lo Contador'
3	7 Charallave	54	10	G. Meneses	R. Bernal G.	1068	(7)	3a. de Pingucha, 1.200 con 53 en 1/13 3|5. Condic.
6.5	8 Chorlita *	54	16	J. Amestelly	H. Miranda	1145	(8)	5a. de La Mía, 1.400 con 53 en 1.27 1|5.
Reaparece	9 Dominique	54	5	J. Soto	P. Briones	161	(9)	10a. de Milenka, 950 con 51 en 59. Condicional.
Debutante	10 Florecer	54	14	P. Castillo	E. Beuzenberg	—	(10)	Debutante hija de Volpir y Flor del Lago "Tona".
Debutante	11 La Duse	54	8	R. Clavería	J. Inda	—	(11)	Debutante hija de Master Boing y La Patí, Eladia
14c	12 Nacova	54	1	D. Muñoz	Jn. Melero	1122	(12)	14a. de La Quintrala, 1.100 con 53 en 1.07 3|5. Cl.
14c	13 P. Vale	51	15	C. González	A. Vodanovic	1056	(13)	14a. de Sierra Luna, 1.200 con 53 en 1.12 2|5. Cl.
Debutante	14 Predicadora	54	4	P. Herrera	E. Bécar	—	(14)	Debutante hija de Achernar y Profecía. E. Bédar.
Reaparece	15 Silenciada	54	9	V. Ubilla	F. Gazmuri	671	(15)	9a. de Humilde, 1.200 con 53 en 1.14 3|5. Condic.
Reaparece	16 Verina	54	7	L. Caroca	J. Posadas	521	(16)	14a. de Gutinda, 1.200 con 51 en 1.14 4|5. Condic.

CORRAL: 5 con 6.—

TERCERA CARRERA.— 1.200 metros.— Condicional.— Serie "B".— Tercera válida para la triple inicial con dividendo al 1.o y 2.o— A las 12.45 horas.—

2.3	1 Abbey	54	16	G. Meneses	E. Bécar	1145	(1)	3a. de La Mía en 1.400 con 53; 1.27 1|5; Condicional
Reaparece	2 Agua Verde	54	8	J. Amestelly	P. Inda	1016	(2)	8a. de Ziggy en 1.200 con 53; 1.14 2|5; Condicional.
9c	3 A. Mía	54	11	J. Toro	V. Polanco	1056	(3)	9a. de Sierra Luna en 1.200 con 53; 1.12 2|5; Club.
2.2	4 Amarina *	54	13	G. Jorquera	H. Parra	1145	(4)	2a. de La Mía en 1.400 con 53; 1.27 1|5; Condicional
4c.6	5 Epigrah	54	15	C. Astorga	C. Covarrubias	1145	(5)	6a. de La Mía en 1.400 con 53; 1.27 1|5; Condicional
Reaparece	6 Kalista *	54	3	C. Díaz	C. Valenzuela	929	(6)	6a. de Maharani en 1.200 con 52; 1.14; Condicional.
6c	7 La Cora	54	7	E. López	J. Castro R.	1099	(7)	6a. de Pilicira en 1.000 con 51; 1.01; Condicional. Cl.
Reaparece	8 La Preference	54	2	V. Ubilla	F. Gazmuri	981	(8)	5a. de Buena Voluntad en 1.200 con 53; 1.13 4|5; Con.
Reaparece	9 Luma	54	10	G. Saavedra	E. Cáceres	424	(9)	6a. de Vencedora en 1.200 con 53; 1.15; Condicional.
Debutante	10 Maratona	54	10	B. Campos	A. Sepúlveda	—	(10)	Debut. Hija de Gran Amigo y Jalousie. "El Rosarino"
Debutante	11 M. Margarita	54	12	P. Castillo	H. Miranda	—	(11)	Debutante. Hija de Nehry y Margarita "Flamenco".
6c.6c	12 Mascotta	54	15	J. Salinas	J. Inda	1102	(12)	6a. de Domingo 7 en 1.100 con 53; 1.01 1|5; Club.
Reaparece	13 Pinocha	54	1	H. Olguín	A. Vodanovic	1016	(13)	9a. de Ziggy en 1.200 con 53; 1.14 2|5; Condicional.
Reaparece	14 R. Crown	54	14	S. Azócar	D. Torres	981	(14)	6a. de Buena Voluntad en 1.200 con 53; 1.13 4|5.
3c.9c	15 Serusiña	54	9	D. Muñoz	J. Cavieres A.	1100	(15)	9a. de Miliciano en 1.000 con 53; 1.00 3|5; Club.
Reaparece	16 Unionista	54	4	J. Soto	V. Contreras	—	(16)	14a. de Diferente en 1.100 con 53; 1.06; Cond. Club.

CUARTA CARRERA.— 1.400 metros.— 9a. Serie.— A las 13.15 horas.— (Indice: 7 al 10).— Primera Válida para la Triple Central con Dividendo al 1.o y 2.o.—

16.8	1 Asteria	54	3	N.N.	J.B. Castro	1153	(1)	8a. de Tres Fort en 1.200 con 52; 1.13 4|5; 9a. serie.
10	2 Cítula *	54	15	E. López	E. Becar	1144	(2)	10a. de Faricha en 1.200 con 54; 1.13 35; 9a. serie.
10	3 Il Capo *	54	1	V. Ubilla	P. Briones	1146	(3)	10.o de Candombé en 1.500 con 48; 1.33; 8a. serie.
14	4 Pincharrata ex Floreado *	52	17	R. Jaque	R. Maggi	1144	(4)	14.o de Faricha en 53; 1.13 3|5; 9a. s.; 1.200 metros.
Reaparece	5 Algorín	53	7	N.N.	A. Bullezú	889	(5)	10.o de Campiña en 1.200 con 52; 1.12 4|5; 7a. s. Club.
7	6 Caperucita	53	14	L. Hevia	D. Torres	1144	(6)	7a. de Faricha en 1.200 con 53; 1.13 3|5; 9a. serie.
11.7.5	7 Glenwood	53	18	G. Saavedra	A. Amaro	1153	(7)	5.o de Tres Fort en 1.200 con 51 en 1.13 4|5. 9.a serie
3	8 Temerario	53	3	N.N.	E. Barticevic	1143	(8)	3.o de Belesa en 1.200 con 54; 1.14 2|5; 10a. serie.
6	9 El Lunes *	52	2	L. Rivera	R. Quiroz F.	1153	(9)	6.o de Tres Fort en 1.200 con 50; 1.13 4|5; 9a. serie.
Reaparece	10 Mondragón	52	8	G. Meneses	R. Bernal G.	954	(10)	6.o de Bertoldo en 1.400 con 50; 1.26 2|5; 9a. serie.
10	11 Paladino	52	4	N.N.	M. Quezada	1142	(11)	10.o de Dominuta en 1.500 con 54; 1.34 3|5; 10a. serie.
4.4.4	12 S. de Chile	52	5	J. Amestelly	A. Muñoz	1152	(12)	4a. de Franquia en 1.200 con 53; 1.14 4|5; 9a. serie.
5c.17c.14c	13 Tolín	52	11	L. Albornoz	J. Melero B.	1166	(13)	14.o de Aranaz en 1.500 con 52; 1.32 4|5; 7a. s. Club.
9c.16c.8c.	14 B. Gourmet	51	6	C. Astorga	P. Fuentes	1152	(14)	7.o de Franquia en 1.200 con 53; 1.14 4|5; 9a. serie.
8	15 C. Kann	51	10	N.N.	I. Duque	1152	(15)	8.o de Franquia en 1.200 con 53; 1.14 4|5; 9a. serie.
6.1	16 M. Anita	51	9	R. Clavería	H. Godoy	1141	(16)	Ganó a La Suegra en 1.200 con 54; 1.14 3|5;
Reaparece	17 Patache	51	12	J.M. Araneda	S. Aalamos	1015	(17)	4.o de Gin Solo en 1.200 con 53; 1.14 3|5; 9a. serie.
7c.5c	18 Tapera	51	16	G. Lizama	J. Zúñiga	1082	(18)	5a. de Proteo en 1.500 con 50; 1.33; 7a. serie Club.

Corral 3 con 4

QUINTA CARRERA. 1.400 metros. A las 13,45 horas. SEGUN- DA VALIDA PARA LA TRIPLE CENTRAL, CON DIVIDENDOS AL 1.o y 2.o.

3	1 Cachivach.	54	2	G. Jorquera	F. Jacial	1117	(1)	3a. de Milenka,, 1.500;53 en 1.32 1|5. Condicional
5	2 Dahomey	54	10	C. Díaz	A. Sepúlveda	1117	(2)	5a. de Milenka; 1500; 53 en 1.32 1|5. Condicional
10	3 Humilde	54	13	D. Cerda	D. López	1117	(3)	10a. de Milenka; 1.500; 53 en 1.32 1|5. Condicio.
1	4 La Mía	54	1	D. Muñoz	E. Becar	1145	(4)	Ganó a Amarina; 1.400; 52 en 1.27. 1|5. Cond.
11	5 Maharani	54	3	R. González	L. Toledo	1117	(5)	11a. de Milenka; 1.500; 53 en 1.32. 1|5. Cond.
2c.3c	6 Pantuflera	54	7	S. Azócar	J. Inda	1124	(6)	3.a de Flor de Sombra; 1.500; 52 en 1.31 2|5 Cl.
Reaparece	7 Paridad	54	8	G. Meneses	A. Henríquez	749	(7)	Ganó a Julina en 1.200 con 53 en 1.15. Condicional
Reaparece	8 Partesana	54	6	L. Villagra	V. Contreras	958	(8)	14.a de Nassau en 1.400 con 53 en 1.25 3|5' Cond.
Reaparece	9 Peligrosona	54	12	J. Amestelly	J. Castro R.	927	(9)	Ganó a Aguará; 1.200; 53 en 1.14, 2|5. Cond.
9	10 Q. Luck	54	9	J. Salinas	J. Castro R.	1117	(10)	9.o de Milenka; 1.500; 53 en 1.32. 1|5. Cond.
Reaparece	11 Suspicaz	54	11	E. López	J. Castro R.	958	(11)	12a. de Nassau; 1.400; 53 en 1.25. 3|5. Cond.
Reaparece	12 Secuestrada	54	5	C. Pezoa	J.B. Argagnón	494	(12)	5a. de Nassau; 1.000; 53 en 58. 1|5. Cond.
2c.4c	13 Tusrelda	54	4	C. García	L. A. García	1124	(13)	4a. de Flor de Sombra; 1.500; 52 en 1.31, 2|5 Cd.

CORRAL: 9 con 10 y 11.

SEXTA CARRERA.— 1.400 MTS.— 3a. Serie.— A las 14.15 horas (Ind.: 41 al 50).— (TERCERA VALIDA PARA LA TRIPLE CENTRAL, CON DIVIDENDO AL 1.o y 2.o)

8	1 D. Alighieri*	54	3	G. Saavedra	E. Cáceres	1116	(1)	8a. de Cargador; 1.200; 58 en 1. 12. 2|5, 3a. serie
3.3	2 Ganímedes	53	7	J. Amestelly	J. Castro R.	1157	(2)	3.o de Amigo Mío; 1.200; 54 en 1.12. 3a. serie
3	3 Ursus	53	10	R. Clavería	T. Herrera	1148	(3)	3.o de Danzarín; 1.500; 52 en 1. 31. 4|5. 2a. serie
8	4 Ven Ya	53	1	L. Hevia	O. Orellana	1148	(4)	8.o de Danzarín; 1.500; 52 en 1.31. 4|5. 2da. serie
3	5 Piastra	52	11	J. Salinas	J. Melero	1116	(5)	3a. de Cargador; 1.200; 54 en 1.12. 2|5. 4a. serie
4	6 Don Ciro	50	8	U. Gaete	M. Araneda	1148	(6)	4.o de Danzarín; 1.500; 48 en 1.31. 4|5. 2a. serie
1c.1c.1.1	7 Encarnado	49	9	J. M. Aravena	G. Sarmiento	1150	(7)	Ganó a Calígula; 1.500; 51 en 1.32. 4a. serie
3c	8 Curare	48	4	P. Bustos	C. Miranda	1101	(8)	3.a de Morgana en 1.900 con 45 en 1.58. 2.a s. Cl.
6.8	9 Taguao*	48	5	D. Sagardía	P. Briones	1113	(9)	8.o de Enchapada; 1.900; 59 en 2.00. 3|5. Cl.
4.9	10 Fachoso	47	2	N.N.	P. Briones	1116	(10)	9.o de Cargador; 1.200; 51 en 1.12. 2|5. 3a. serie
8	11 Trapial	45	6	P. Castillo	A. Petit	1075	(11)	8.o de Danzarín; 1.400; 46 en 1.25. 3a. serie

CORRAL: 9 con 10.

SEPTIMA CARRERA.— 1.400 metros.— 6.a serie.— A las 14.50 horas — (Indice 20 al 23) — (Primera válida de la Triple Final con dividendos al primero y segundo).

13	1 B. Mano	53	4	E. López	P. Briones	1151	(1)	13.a de Kulike en 1.500 con 49 en 1.32 2|5. 5.a s.
8	2 Intankatón	52	6	D. Sagardía	P. Briones	1118	(2)	8º de Mazarino en 1.200 con 50 en 1.13 1|5. 5ª s.
1	3 Candombe *	53	17	D. Muñoz	H. Cisternas	1146	(3)	Ganó a Niguinco en 1.500 con 53 en 1.33. 8º s.
9v.9	4 M. Boy	53	15	N.N.	G. Pombo	1151	(4)	9º de Kulike en 1.500 con 49 en 1.32 2|5. 5ª s.
Reaparece	5 Nucio	53	14	M. Ramírez	A. Vodanovic	786	(5)	9º de Chachito en 1.500 con 49 en 1.32 4|5. 5ª s.
9c.0c	6 Rumba	53	8	N.N.	A. Abarca	1131	(6)	10ª de Mantaro en 1.300 con 51 en 1.17 3|5. 5ª Cl.
9c	7 Telibú	53	7	J.M. Aravena	G. Sarmiento	1089	(7)	9º de Voom Voom en 1.500 con 53 en 1.31 1|5, 5ª s. Cl.
Reaparece	8 Acida	52	2	L. Hevia	M. Quezada	1021	(8)	14ª de Bertoldo en 1.500 con 53 en 1.33 4|5. 6 s.
4	9 Aguanahí	52	5	D. Cerda	D. Torres	1161	(9)	4º de Tecuca en 1.200 con 52 en 1.13 2|5. 6ª s.
6.6	10 Campanar. *	52	10	E. Soto	A. López	1161	(10)	6º de Tecuca en 1.200 con 53 en 1.13 2|5. 6ª s.
2	11 Jabot	52	1	C. González	E. Vidal	1147	(11)	2º de Telero en 1.500 con 50 en 1.33 1|5. 7ª s.
11c	12 Jack Soo *	52	13	R. Clavería	J. Castro	1105	(12)	11º de Banca Rota en 1.200 con 50 en 1.12 3|5. 5ª s.
13	13 L. Verónica	52	16	J. Sepúlveda	P. Fuentes	1161	(13)	13ª de Tecuca en 1.200 con 53 en 1.13 2|5. 6ª s.
13	14 R. Assent	52	9	J. Eguren	D. Miranda	1077	(14)	13º de Encarnado en 1.400 con 53 en 1.25 2|5. 6ª s.
4 5.5	15 P. Bravo	51	12	J. Salinas	L. Toledo	1161	(14)	5ª de Tecuca en 1.200 con 52 en 1.13 2|5. 6ª s.
8	16 Pappone *	51	3	G. Meneses	R. Pérez	1147	(16)	8ª de Telero en 1.500 con 53 en 1.33 1|5. 7ª s.
12c	17 Pituto *	50	11	A. Salas	O. González	1087	(17)	12º de Pirca en 1.100 con 54 en 1.06 2|5. 6ª s. Cl.

CORRAL: 1 con 2

(1201) OCTAVA CARRERA.— 950 metros.— Clásico.— A las 15.20 horas.—

2	1 Sunderland	56	2	P. Ulloa	L. Toledo	1149	(1)	2ª de Tenencia en 1.200 con 59 en 1.11 1|5.
Reaparece	2 Terrón *	56	5	E. Soto	J. Chamorro	1020	(2)	Ganó a Persia en 950 con 53 en 56 4|5. Clásico.
9c.3	3 Rasputín	49	1	R. Clavería	A. Breque E.	1149	(3)	3º de Tenencia en 1.200 con 53 en 1.11 1|5. Cl.
6	4 Persia	48	7	J. Salinas	L. A. García	1149	(4)	6ª de Tenencia en 1.200 con 53 en 1.11 1|5. Cl.
1	5 Tenencia	48	4	H. Pilar	J. Muñoz R.	149	(5)	Ganó a Sunderland en 1.200 con 45 en 1.11 1|5.
Reaparece	6 Varieté *	46	3	D. Sagardía	P. Briones	1031	(6)	8º de Piastra en 1.200 con 57 en 1.11 3|5. 3ª s.
7	7 Moderato	45	6	L. Toro	A. Ramírez	1149	(7)	7º de Tenencia en 1.200 con 47 en 1.11 1|5. Cl.

2 GENERACIONES

Abuelo y nieto.
Dos generaciones.
Un muchacho que quiere aprender y un hombre que ya está realizado.
La experiencia se llama Augusto Breque Espinoza.
La esperanza, Richard Cruz.

Viene a ver y aprender. Fue jinete y por sus venas corre sangre de un gran látigo. Es hijo del famoso Carlos Cruz.
Estudió en los Estados Unidos.
Corrió en Venezuela.
Tiene cariño por el oficio que hizo famoso a su abuelo, a su padre y a sus tíos.

En Chile ha encontrado rostros y manos amigas.
Vino de fuera y llegó a su casa donde está presente el cariño de una generación que conoció y quiso a su padre, y donde [están] presentes las pala[bras] bondadosas de [los] abuelos, que han ab[ier]to el corazón para mostrarle su gran [ca]riño.

Buena Música para la Triple: Candombe

Entregamos a Uds. una breve reseña de las chances de tres participantes en cada una de las carreras válidas para las apuestas Triples Finales del Hipódromo Chile y Club Hípico.

HIPODROMO CHILE

7a. CARRERA.— CANDOMBE, 53 kilos; D. Nuñez (2—2—1—1). El 5 de junio superó a Cascabelero por nariz, en 1.500 con 51 (J. Castillo). Tpo. 1.33, 3|5; 8a. serie Chile. El 26 de junio aventajó a Niguinco, por 3 cuerpos, en 1.500 con 53 (J. Castillo). Tpo. 1.33; 8a. serie Chile. JABOT, 52 kilos; C. González (5—2—4—2). El 25 de mayo terminó 4.o de Parabellum, a 1 cuerpo, en 1.400 con 55 (W. Bravo). Tpo. 1.26, 4|5; 8a. serie Chile. El 26 de junio escoltó a Telero a pescuezo en 1.500 con 50 (S. Azócar). Tpo. 1.33, 1|5; 7a. serie Chile. PANCHO BRAVO. 51 kilos; J. Salinas (4—4—5—5). El 22 de junio llegó cuarto de Mazarino, a 3. 3|4 cuerpos, en 1.200 con 50 (J. Salinas). Tpo. 1.13, 1|5; 5a. serie Chile. El 29 de junio fue quinto de Tecuca, a 3 1|4 cuerpos, en 1.200 con 52 (J. Salinas). Tpo: 1.13, 2|5; 6a. serie Chile.

9.a CARRERA.— SAINT GEORGE, 51 kilos; J. Salinas (9—11—3—2). El 12 de junio finalizó tercero de Amor Querido, a 1. 1|2 cuerpos, en 1.200 con 52 (J. Aliaga). Tpo: 1.12, 2|5; 7a. serie Club. El 26 de junio remató segundo de Faricha, a nariz, en 1.200 con 52 (J. Aliaga). Tpo: 1.13, 3|5; 9a. serie Chile. BARGE, 54 kilos; L. Camus (14—3—5—4). El 15 de junio se ubicó quinta de Miguelina, a 5. 1|4 cuerpos, en 1.400 con 50 (J. Salinas). Tpo: 1.26; 7a. serie Chile. El 26 de junio se clasificó cuarta de Candombe, a 5. 1|2 cuerpos, en 1.500 con 52 (C. González). Tpo: 1. 33; 8a. serie Chile. BELLE D'OR, 55 kilos; E. Soto (9—11—5—1). El 8 de junio terminó quinta de Moiceva, a 3. 1|4 cuerpos, en 1.200 con 50 (J. Castillo). Tpo: 1.13, 4|5; 7a. serie Chile. El 15 de junio empató el primer lugar con El Patroncito en 1.400 con 51 (E. Soto). Tpo: 1.26, 8a. serie Chile.

DECIMA CARRERA

NIGUINCO, 54 kilos; L. Hevia (12—13—7—2). El 15 de junio ocupó la séptima colocación d) Miguelina, a 5 3|4 cuerpos en 1.400 con 52 serie Chile. El 26 de junio (C. González). Tpo.: 1.26; 7 escoltó a Candombe a 3 cuerpos, en 1.500 con 54 (D. Cerda). Tpo.: 1.33; 8.a serie Chile. PRUDENCE, 50 kilos; Hugo Pilar (4—10—6—6). El 12 de junio fue sexta de Amor Querido, a 3 1/2 cuerpos, en 1.200 con 55 (S. Azócar). Tpo.: 1.12 2/5; 7.a serie Club. El 29 de junio llegó sexta de Alcarayán, a 7 cuerpos, en 1.200 con 51 (J. M. Aravena). Tpo. 1.13; 7.a serie Chile. EL PATRONCITO. 53 kilos; D. Muñoz (5—1—4—6). El 26 de junio se clasificó cuarto de Telero, a 3 1/2 cuerpos, en 1.500 con 50 (C. Díaz) Tpo.: 1.33 1/5; 7.a serie Chile. El 29 de junio fue sexto de Serenera, a 11 1|4 cuerpos, en 1.900 con 46 (D. Sagardía). Tpo.: 2.00; Handicap Chile.

CLUB HIPICO
NOVENA CARRERA

NEW EDITION, 58 kilos (4—1). El 16 de junio finalizó cuarto de Pichunche, a 1.3/4 cuerpos, en 1.300 con 52 (S. Morales). Tpo.: 1.19 1/5; Condicional Club. El 30 de junio venció a Visagled por 3 cuerpos, en 1.100 con 54 (S. Azócar). Tpo.: 1.05 1/5; 6.a serie Club. CUARTEADO, 53 kilos; C. Pezoa, en 1.500 con 53 (E. Guzmán) Tpo.: 1.31 2/5; 5.a serie Club. El 9 de junio remató tercero de Varieté a 1 1|4 cuerpo, en 1.600 metros con 54 kilos (E. Guzmán). Tpo.: 1.38 2|5; 5.a serie Club. MISS MARITAIN 49 kilos; R. Clavería (6—2—6—5). El 9 de junio se ubicó sexta de Cholito a 3 cuerpos, en 1.300 con 52 (C. Pezoa). Tpo.: 1.18 3/5; 5.a serie Club. El 12 de junio llegó quinta de Beau Geste, a 2 1/2 cuerpos, en 1.200 con 49 (Jge. Salinas). Tpo.: 1.11 4/5; 5.a serie Club.

10a. CARRERA.— MARILOLA, 54 kilos; D. Muñoz (12—9—2—2). El 21 de abril en pista pesada, escoltó a Algol, a 1|2 cuerpo, en 1.600 con 49 (Jorge Salinas). 1.41 1|5; 3a. serie, Club. El 19 de junio, en pista regular, llegó segunda de Combatido a 1|2 cuerpo, en 1.500 con 55 (Jorge Salinas). Tiempo: 1.32 4|5; 4a. serie, Club. AUDINA, 51 kilos; M. Ramírez (5—3—5—2). El 3 de junio fue quinta de Perjuro, a poco más de 1 cuerpo, en 1.300 con 50 (J. Sepúlveda). Tiempo: 1.18 3|5; 4a. serie, Club. El 23 de junio terminó segunda de Metralleta, a pescuezo, en 1.300 con 50 (M. Ramírez). Tpo.: 1.18; 4a. serie, Club. DIOSA NEGRA, 52 kilos; J. Aliaga (4—5—2—9). El 16 de junio escoltó a Pasional, a 1 1|4 cuerpos, en 1.100 con 53 (J. Salinas). Tpo.: 1.05 3|5; 4a. serie, Club. El 23 de junio remató novena de Metralleta, a 4 3|4 [...] en 1.300 con 55 (O. [...]dra). Tpo.: 1.18; [...] Club.

11a. CARRERA.— DARELLA, 52 kilos; [...]zoa (5—8—3—2). El [...] junio se ubicó tercera [...]beriano, a 4 1|2 cu[erpos] 1.500 con 54 (E. [...] Tiempo: 1.31 3|5 [...] Club. El 23 de junio [fina]lizó segunda de Pa[...] 1 1|2 cuerpos, en 1[...] 55 (P. Ulloa). Tiempo [...] 2|5; 6a. serie, Club. TAHOR, 49 kilos; C[...]

SERGIO VERA: [...] Guayaquil para [...] en un clásico. Tam[bién] invitado Adolfo [...]

[...]cía (2—2—4—2). El [...] junio se clasificó [...] Pastrana, a 1 1|4 cu[erpos] 1.300 con 54, [...] Tpo.: 1.18 3|5; 6a [...] Club. El 30 de junio [...]gundo de Lipita, a [...]po, en 1.100 con [...] García). Tpo.: 1.1[...] rie, Club. ARANAZ, [...] S. Azócar (5—4—[...] 12 de junio terminó [...] de Gustador, a poco [...] 1|2 pescuezo, en 1.5[...] (C. Pezoa). Tpo.: [...] 7a. serie, Club. El [...]nio venció a El Indi[...] cuerpos, 1.500 con [...] Pezoa). Tpo.: 1.3[...] serie, Club.

(1202) NOVENA CARRERA.— 1.400 metros.— 8a. serie.— A las 15.50 horas.— (10 al 16).— Segunda [válida] para la Triple final con dividendo al 1.o y 2.o.—

1	1 Belle d'Or	55	16	E. Soto	A. Henríquez	1071	(1)	Empató con El Patroncito en 1.40 0con 51 [...]
13	2 Chomber	55	13	N. N.	L. Alvarez	1158	(2)	13º de Alcarayán en 1.200 con 52 en 1.13 [...]
17c.4.9	3 Eclipsada	55	6	S. Azócar	O. González	1158	(3)	9ª de Alcarayán en 1.200 con 51 en 1.13 [...]
10c.8	4 Caracalla *	50	9	J. Eguren	O. González	1146	(4)	8º de Candombe en 1.500 con 49 en 1.33 [...]
12.9	5 Victorero *	55	4	R. Rojas	H. Gazmuri	1146	(5)	9º de Candombe en 1.500 con 54 en 1.33 [...]
5.4	6 Barge *	54	8	L. Camus	O. Jara A.	1146	(6)	4º de Candombe en 1.500 con 52 en 1.33 [...]
4c.6	7 Sorrelito	54	15	G. Saavedra	C. Miranda	1146	(7)	6º de Candombe en 1.500 con 53 en 1.33 [...]
7v.9v	8 Tarento	54	14	N. N.	E. Vidal	1090	(8)	9º de Per Baco en 1.500 con 55 e n1.33 3|5 [...]
10.1	9 Diminuta	53	5	J. Amestelly	L. Toledo	1142	(9)	Ganó a Chamberlain en 1.500 con 55 en 1.34 [...]
11	10 Ludmilla *	53	3	C. Díaz	L. Toledo	1155	(10)	11ª de Poncho en 1.200 con 52 en 1.13 2|5 [...]
Reaparece	11 Qué Risa*	53	1	M. Alquinta	A. Gutiérrez	876	(11)	13º de Prudenc en 1.200 con 51 en 1.14. [...]
6	12 Raspail	52	10	L. Villagra	P. Briones	1112	(12)	6º de Scorpius en 1.200 con 52 en 1.13 3|5 [...]
13c	13 Jersey	51	17	M. Ramírez	O. Jara R.	1060	(13)	13º de Gustador en 1.500 con 52 en 1.38 1|5 [...]
3c.2	14 S. George	51	12	J. Salinas	J. Castro R.	1144	(14)	2º de Faricha en 1.200 con 52 en 1.13 3|5 [...]
Reaparece	15 Doctrina	50	7	R. Clavería	R. López	1017	(15)	13ª de Candombe en 1.500 con 50 en 1.33 [...]
8c.7	16 Palmoteo	50	11	D. Sagardía	V. Contreras	1146	(16)	7º de Candombe en 1.500 con 49 en 1.33 [...]
9c.8c 11	17 P. Bay	49	2	A. Salas	S. Gajardo	1142	(17)	11ª de Diminuta en 1.500 con 56 en 1.34 [...]

CORRALES: 3 con 4 y 9 con 10.—

(1203).— DECIMA CARRERA.— 1.400 metros.— 7a. serie.— Ind.: 16 al 20.— A las 16.25 horas.— Tercera válida para [la Tri]ple Final con dividendos al 1.o y 2.o.

6-8	1 La Viroca	54	10	J. Amestelly	Fco. Castro	1119	(1)	8.a de Luz Clara en 1.200 cin 53 en 1.13 [...]
9c-13-15c	2 Macaneo	54	1	J. Salinas	Fco. Castro	1173	(2)	15º de Chubo en 1.500 con 52 en 1.31 3|5 [...]
Reaparece	3 Metalizado	54	9	J. M. Aravena	A. Bullezú	822	(3)	16º de Snowdrop en 1.500 con 54 en 1.31 3|5 [...]
7-2	4 Niguinco	54	5	L. Hevia	O. Orellana	1146	(4)	2º de Candombe en 1.500 con 54 en 1.33. [...]
Reaparece	5 P. Almonte	54	7	G. Saavedra	H. Miranda	957	(5)	10º de Mensaje en 1.400 con 53 en 1.26. [...]
12	6 Lian Piao	52	14	E. Soto	H. Miranda	1158	(6)	12º de Alcarayán en 1.200 con 53 en 1.13. [...]
1-4-6	7 E. Patroncito	53	16	D. Muñoz	A. Sepúlveda	1154	(7)	6º de Serenera en 1.900 con 46 en 2. Hand[icap]
16-14	8 Beam	52	17	R. Clavería	L. Alvarez B.	1158	(8)	14º de Alcarayán en 1.200 con 54 en 1.13. [...]
9c-12	9 Leopardo *	52	3	M. Ramírez	O. Jara R.	1147	(9)	12.a de Telero en 1.500 con 50 en 1.33 1|5 [...]
7-0c	10 Light Horse	52	8	G. Meneses	E. Inda S.	1131	(10)	12.o de Mantaro en 1.300 con 51 en 1.17 3|5 [...]
9-5-10	11 Morelia	52	13	J. Latorre	O. Lizama	1158	(11)	10ª de Alcarayán en 1.200 con 53 en 1.13. [...]
15-11	12 Mundial	52	2	R. López	J. Muñoz R.	1147	(12)	11º de Telero en 1.500 con 50 en 1.33 1|5. [...]
Reaparece	13 Picadero	52	4	S. Pradenas	V. Contreras	1030	(13)	6º de Afquintue e n1.200 con 52 en 1.13 1|5. [...]
13-2	14 El Pelao	51	15	S. Azócar	O. González	1155	(14)	2º de Poncho en 1.200 con 51 en 1.13 2|5. [...]
14c-13	15 Diocleciano *	50	11	C. González	Alv. López	1155	(15)	13º de Poncho en 1.200 con 54 en 1.13 2|5. [...]
6c-6	16 Prudence	50	6	H. Pilar	L. Gajardo	1158	(16)	6.o de Alcarayán en 1.200 con 51 en 1.13. [...]
12	17 Servia	50	12	D. Sagardía	P. Briones	1115	(17)	12ª de Chicalote en 1.200 con 51 en 1.13 1|5. [...]

CORRALES: 1 con 2 y 5 con 6.

(1204).— UNDECIMA CARRERA.— 1.400 metros.— 4a. serie.— Indice: 31 al 41.— A las 17 horas.— Válida para el "T[...]ce".

4v-1-5-2	1 Calígula	58	10	G. Saavedra	E. Vidal	1150	(1)	2.o de Encarnado en 1.500 con 53; 1.32; 4a. [...]
3-4-1-3	2 B. Horizonte	56	2	D. Muñoz	A. Vodanovic	1076	(2)	3.o de Irex en 1.400 con 54; 1.25 2|5; 4a. serie
9-3-1-6	3 Vislingo	56	3	M. Valdivieso	A. Petit	1113	(3)	6.o de Enchapada en 1.900 con 55; 2.00 3|5.-
7-5c-4c-1	4 Kulike	54	16	D. Cerda	G. Avila	1151	(4)	Gano a Majestuoso en 1.500 con 54 en 1.32 [...]
1-4-4-1	5 Astronómico	52	11	E. Soto	Alv. López	1072	(5)	Ganó a Pay Roll en 1.400 con 53; 1.25 2|5; [...]
11v-10v-6	6 Pronto *	52	5	C. González	R. Carvajal	1150	(6)	6.o de Encarnado en 1.500 con 50 1.32-; 4a. [...]
9-9-4-8	7 Q. de Julio *	52	6	L. Caroca	C. Santos	1150	(7)	8.o de Encarnado en 1.500 con 51; 1.32; 4a. [...]
1c-3c-7-3	8 Misterio	51	7	G. Meneses	E. Cáceres	1150	(8)	3.o de Encarnado en 1.500 con 48; 1.32; 4a. [...]
5-4-9c-9	9 Timandra *	51	13	N. N.	J. Castro R.	1113	(9)	9a. de Enchapada en 1.900 con 50; 2.00 3|5
15-10-8c-1c	10 Apuesta	50	8	A. Parra	E. Inda G.	1172	(10)	Ganó a Agarrón en 1.100 con 47; 1.05 3|5; 4a. [...]
2-1-14-9	11 Chachito *	50	1	A. Salas	O. González	1159	(11)	9.o de Rechiflado en 1.200 con 52; 1.12 4|5; [...]
3c-3c-6c-3	12 G. Arrow *	50	17	D. Sagardía	P. Briones	1151	(12)	3.o de Kulike en 1.500 con 55; 1.32 2|5; 5a. [...]
10-1-10-2	13 Montagne *	49	4	E. López	P. Briones	1150	(13)	7a. de Encarnado en 1.500 con 48; 1.32; 4a. [...]
6-6-10-5	14 Majestuoso	50	9	J. Salinas	S. Gajardo	1151	(14)	2.o de Kulike en 1.500 con 52; 1.32 2|5; 5a. [...]
9c-11-13c	15 Mazurquero	50	14	M. Ramírez	O. Silva	1150	(15)	6.o de Encarnado en 1.500 con 49; 1.32; 4a. [...]
1-9-5-7	16 T. Amores*	50	18	J. M. Aravena	J. Melero	1064	(16)	13a. de Beau Geste en 1.200 con 53; 1.11 4|5; [...]
11c-6c-7c	17 C. Hill	48	12	G. Lizama	E. Inda S.	1169	(17)	7a. de Giamsar en 1.500 con 51; 1.32 2|5; 4a. [...]
2	18 Pay Roll	48	15	N. N.	D. Miranda	1072	(18)	2.o de Astronómico en 1.400 con 53; 1.25 2|5 [...]

CORRAL: 12 con 13.

DUODECIMA CARRERA.— 1.400 metros.— Quinta serie.— Indice: 24 al 31.— A las 17.35 horas.

Reaparece	1 Artico	55	6	D. Muñoz	G. Urquidi	2264	(1)	7.o de Guayacán en 1.200 con 54; 1.1[...] 4a. [...]
8-12-10	2 Genio *	55	16	L. Villagra	P. Briones	1159	(2)	10.o de Rechiflado en 1.200 con 50; 1.12 4|5; [...]
Reaparece	3 Lucky	49	1	D. Sagardía	P. Briones	926	(3)	No Tabla de Ghazello en 1.000 con 56; 1.58 4|5; [...]
4-1	4 Mazarino	53	8	G. Meneses	L. Rodríguez	1118	(4)	Ganó a Erudito en 1.200 con 51; 1.13 1|5; [...]
0c	5 Pinto	53	2	J. Amestelly	J. Castro R.	1131	(5)	11.o de Mantaro en 1.300 con 56; 1.17 3|5; [...]
11-14	6 Pituquín	53	5	B. Campos	E. Bécar	1151	(6)	14.o de Kulike en 1.500 con 58; 1.32 2|5; [...]
Reaparece	7 Romancera *	52	14	J. M. Aravena	G. Sarmiento	934	(7)	8a. de Ojeroso en 1.900 con 56; 2.01-
Reaparece	8 Triguero *	52	10	E. Soto	E. Inda S.	1023	(8)	5.o de Irex en 1.500 con 54; 1.33; 5a. serie
Reaparece	9 Cachari	50	9	C. Díaz	D. López	395	(9)	13.o de Polígloto en 1.500 con 52; 1.32; [...]
Reaparece	10 Guaripola	50	3	C. González	R. López	1033	(10)	7a. de Mantaro en 1.200 con 50; 1.12 2|5; [...]
Reaparece	11 La Doro	50	13	L. Caroca	C. Santos	1029	(11)	2a. de Gerana en 1.900 con 52; 2.01 1|5; [...]
8	12 Lanco *	50	17	M. Ramírez	R. Allen	1151	(12)	8.o de Kulike en 1.500 con 49; 1.32 2|5; [...]
8	13 Mentao	50	18	R. Clavería	J. B. Castro	1072	(13)	8.o de Astronómico en 1.400 con 51; 1.25 [...]
5	14 Sigmausán	50	11	C. Salinas	Uld. Duque	1151	(14)	5.o de Kúlike en 1.500 con 50; 1.32 2|5; 5a. [...]
Reaparece	15 Magnífica *	49	15	N. N.	D. Torres	1023	(15)	11a. de Irex en 1.500 con 51; 1.33; 5a. [...]
0c	16 Moduño	49	7	J. Eguren	O. González	1131	(16)	14.o de Mantaro en 1.300 con 48; 1.17 3|5; [...]
10c-5-8	17 Padovano	49	4	H. Olguín	J. Troya G.	1151	(17)	6.o de Kulike en 1.500 con 48; 1.32 2|5; [...]
9	18 Paciente	48	12	P. Castillo	L. Romero	1154	(18)	9.o de Serenera en 1.900 con 51; 2.00; Han[dicap]

CORRAL: 2 con 3.

MELINDROSO: UNA "BALA"

...elindroso, animador de la ...central del domingo en ...del Club Hípico, tra... es mano en la arena ...centro hípico. Muy ...su cotejo sobre 600 me... donde anotó 35 segundos ...300 metros en 17 se... Los 500 en 29 segun... para completar los 600 ...en 35 segundos. ...elindroso animará los 1.100 ...del premio "Compara..." En ese evento también ...presente Simulado, que ...monta de Carlos Astor... ...también en la are... Club Hípico un buen ... Para 500 metros ...29 segundos 1|5, prime... 17 segundos 1|5. ...cotejos controlados en ...del Club Hípico fue...

PISTA DE ARENA

...metros

DESTINADO, D. Muñoz, ...

DOMINIO, C. Pezoa, 23.

KATENCA, P. Montoya, 26. 2|5.
AIDITA, J. Sepúlveda, 24.
FRASCARITA, aprendiz, 24. 1|5.
BUEN CHICO, C. Pezoa, 23. 4|5.
EJEMPLAR, J. M. Aravena, 24.1|5.
SUN ROL, aprendiz, 24 2|5.
POSILIPO, C. Pezoa, 25.

500 metros

BEN CASEY, G. Jorquera, 29. 3|5.
MICHIKO, S. Azócar, 30.2|5.
BARBAMAR, J. M. Aravena, 30.3|5.
DOMINGO SIETE, D. Muñoz, 31.
CABRESTANTE, S. Morales, 31.1|5.
CANCIONETA, S. Azócar, 30 2|5.
DOLONDON, E. Guzmán, 30. 3|5.
GERANA, A. Zúñiga, 31.
RITUAL, P. Ulloa, 30.
XANTINA, D. Muñoz, 30.

TRES BEAU, C. Astorga, 30. 2|5.
LA SEPTIMA, A. Morales, 31. 3|5.
EJECUTIVO, C. Astorga, 31.
PALPITO, J. Salinas, 31.

600 metros

PITRIL, S. Azócar, y TRECHO, C. Astorga, 36, iguales.
RETOQUE, E. Guzmán, 37 2|5.
MARQUESINA, C. Pezoa, 38.
PARESITA, E. Guzmán, 38.
CUARTEADO, C. Pezoa, 39. 3|5.
PATACHE, J. M. Aravena. 37.1|5.
YALI, G. Lizama, 37.1|5.
FRACCION, S. Azócar, y CUCARRON, C. Astorga, 38 iguales.
TRES AMORES, J. M. Aravena, 36.3|5.
NUEVA OLA, P. Ulloa, 37.
PITUCON, P. Ulloa, 37.1|5.
PROGRESO, C. Astorga, 36. 4|5.
BAILEN, A. Núñez, 38.
PIEL ROJA, S. Azócar, 37 2|5.

700 metros

PILLO, C. García, 45.
ELKIRA, E. Guzmán, 43.3|5.
PATATUS, G. Meneses, y PRESAGIO, E. Guzmán, 44.1|5, iguales.
FLOR DISTINTA, E. Guzmán, 44.
MISS O'SHEA, A. Zúñiga, 44. 3|5.
PRUDENCE, J. Sepúlveda, 44. 2|5.
ESCARPADO, G. Jorquera, 43.3|5.
PROCESO, J. Aliaga, 4.
SANTOLINA, P. Ulloa, 43.3|5.

800 metros

CONSAGRADO, C. Astorga, 49.3|5.
CERROJO, D. Muñoz, 49.4|5.
HUMUS, Ulloa, 51.3|5.
RETUMBANTE, aprendiz, 50.

1.000 metros

PICTET, D. Muñoz, 1.4.

Sporting Club

...RA CARRERA.— 1.300 metros.— Ind.: 19-28.— (Pri... de la Triple Inicial).

1	Chabeca	55	5	J.Farías	E.Rodríguez
2	Jaspon	55	12	N.Bravo	H.Alcántara
3	Maguiansú	55	8	E.Romero	C.Urbina
4	Marisquera	55	10	J.Bórquez	D.Bernal
5	Nocaut	555	2	R.Araya	D.Alvarez
6	Piquerina	53	14	E.Frías	R.Saavedra
7	Promovido	53	9	S.Vásquez	G.Pombo
8	Tar Gar	53	1	J.Monardes	E.Vidal
9	Liebeslied	51	11	S.Leal	G.Sarmiento
10	Anisado	50	3	P.Hernández	E.Bravo
11	Buonasegna	50	4	C.González	G.Avila
12	Inventora	50	7	B.Parra	O.Castillo
13	Renombrada	46	6	C.Jorquera	L.Vásquez
14	Pagame	47	13	F.Catafau	M.Maira

...DA CARRERA.— 1.300 metros.— Condicional.— (Se...da de la Triple Inicial).

1	Gringo	57	10	G.Fernández	A.Martínez
2	Marcial	56	1	C.Moreno	L.Vásquez
3	L. Star	55	12	R.Araya	E.Carreño
4	D. Davis	55	7	C.González	O.Aliaga
5	Naisa	55	11	S.Leal	G.Mancilla
6	Mariuca	54	9	D.Ahumada	R.Saavedra
7	Numérica	53	6	R.Arredondo	O.Leiva
8	Precieuse	55	5	L.Vásquez	G.Pombo
9	All Red	50	14	L.Mejías	L.Alvarez
10	Arroyito	50	13	H.Barraza	R.Saavedra
11	Caleuchano	50	3	J.Maira	D.Alvarez
12	Pinola	49	4	S.Vásquez	G.Pombo
13	R. Peach	48	2	O.Escobar	H.Navarro
14	Popsy	47	8	J.Monardes	E.Vidal

...RA CARRERA.— 1.300 metros.— Condicional.— (Ter... de la Triple Inicial).

1	Pailón	58	2	E.Frías	E.Vidal
2	Provocador	57	5	N.Bravo	C.Urbina
3	Senicillo	56	8	F.Catafau	D.Alvarez
4	Yemen	56	10	E.Romero	G.Sarmiento
5	Acaramelada	55	1	J.Bórquez	A.Martínez
6	P. Amiral	55	11	C.Hernández	U.Bravo
7	Solfeo	55	9	N.N.	D.Bernal
8	Polloico	54	14	O.Escobar	A.Padovani
9	Cencona	53	13	B.Parra	L.Vásquez
10	La Pastora	53	3	S.Leal	H.Vera
11	Asinio	51	6	S.Vásquez	G.Pombo
12	Malinatta	51	7	H.Barraza	L.Alvarez
13	Perlas	50	12	J.Monardes	G.Mancilla
14	Nipena	49	4	C.González	R.Saavedra

...A CARRERA— 1.300 metros, Ind. 28—35— (Primera ... la Triple Central)

1	Aval	55	4	N.Bravo	U.Bravo
2	Le Prophete	55	5	D.Ahumada	R.Saavedra
3	Respingo	55	10	E.Romero	L.Alvarez
4	Ninell	53	11	C.González	G.Avila
5	Eunice	52	2	P.Hernández	H.Alcántara
6	Quintanza	52	1	G.Fernández	E.Bravo
7	R. del Bosq.	52	8	J.Bórquez	A.Martínez
8	Samourai	51	6	J.Maira	M.Maira
9	Tira	50	9	L.Vásquez	E.Rodríguez
10	W. Dish	50	12	O.Escobar	D.Araya
11	C. Lance	48	7	F.Catafau	D.Alvarez
12	Salzburgo	49	3	S.Leal	H.Vera
13	Orisanta	48	14	O.Cerda	E.Núñez
14	R. Bristol	48	13	H.Barraza	H.Navarro

...A CARRERA.— 1.300 metros.— Ind. 34—40. (Segunda ... la Triple Central).

1	Reverl	54	7	R.Arredondo	G.Mancilla
2	S. Ring	54	4	E.Romero	L.Alvarez
3	M. Perlita	53	5	N.Bravo	J.Medina
4	Kalunga	52	2	E.Frías	I.Duque
5	Per Baco	52	8	L.Mejías	O.Aliaga
6	A. Fañez	51	9	O.Escobar	C.Urbina
7	Cacareco	51	13	J.Bórquez	A.Martínez
8	Californ.	51	1	O.Cerda	L.Vásquez
9	Flameo	51	14	L.Vásquez	R.Saavedra
10	Narisan	51	11	S.Leal	G.Sarmiento
11	Roberto C	51	6	J.Monardes	E.Vidal
12	Lidia	50	10	F.Catafau	D.Alvarez
13	El Valiente	49	11	J.Maira	L.Bernal
14	24 Kilates	49	3	S.Vásquez	C.Bagú

...A CARRERA.— 1.300 metros.— Handicap.— (Tercera ... la Triple Central).

1	Black				
2	Cimarrero	63	11	J.Farías	H.Vera
3	Aguda	62	2	S.Arellano	A.Martínez
4	Animoso	58	3	O.Saavedra	G.Sarmiento
5	La Pallice	55	6	E.Romero	C.Urbina
6	S. Boy	54	4	C.González	L.Vásquez
7	Maitén	51	1	O.Leiva	O.Leiva
8	Migolette	49	7	J.Monardes	E.Vidal
9	Vital	49	9	S.Vásquez	A.Martínez
10	Reforma	48	8	F.Catafau	H.Vera
11	Aky	47	5	C.Jorquera	H.Jara
		46	10	S.Leal	D.Araya

...A CARRERA.— 1.500 MTS.— Especial.— (PRIMERA ... TRIPLE FINAL)

1	Quintador	63	1	O.Saavedra	R.Saavedra
2	Ricardito	57	10	C.González	O.Aliaga
3	Chateau	56	13	L.Vásquez	D.Araya
4	Frankfurt	56	5	N.Bravo	H.Vera
5	Ventajoso	56	12	L.Yáñez	L.Alvarez
6	Olearia	54	7	E.Romero	R.Bernal
7	Mirabella	53	11	J.Bórquez	A.Martínez
8	Rascanio	52	9	P.Hernández	G.Mancilla
9	Pilluelo	49	4	O.Cerda	L.Romero
10	Zuna	49	3	J.Monardes	E.Vidal
11	El Tremendo	48	8	O.Leiva	O.Leiva
12	Pitancero	47	2	F.Catafau	D.Alvarez
13	S. Limpia	46	6	S.Vásquez	J.Medina

...A CARRERA.— 1.300 MTS.— Ind.: 39.48 (SEGUNDA ... TRIPLE FINAL)

1	Auditorio	54	6	J.Monardes	E.Vidal
2	Fango	54	11	E.Romero	O.Castillo
3	El Tordo	53	7	O.Cerda	L.Romero
4	Estambul	52	13	L.Mejías	L.Alvarez
5	Mamina	52	2	L.Vásquez	R.Pérez
6	Orifrán	52	14	N.Bravo	J.Medina
7	R. Afghanist.	52	3	E.Frías	H.Navarro
8	El Prado	51	5	S.Vásquez	L.Vásquez
9	Marcona	50	8	C.González	O.Aliaga
10	Pampero	48	1	G.Fernández	A.Padovani
11	Percho	48	9	S.Leal	G.Vera
12	Balanza	47	4	O.Escobar	E.Bravo
13	Calleanto	47	12	I.Beiza	H.Jara
14	C. Gitano	47	10	F.Catafau	D.Alvarez

OSCAR SILVA madruga con su pupilo Melindroso al que considera con mucha opción en el Clásico del Club Hípico. El eficiente entrenalor espera superar el mal período que viene soportando en las últimas reuniones.

QUINCE DEBUTANTES

Quince productos de tres años (no olvidar que los FS de carrera estuvieron de cumpleaños), debutarán este fin de semana en las pistas del Hipódromo Chile y Club Hípico. Estos son sus antecedentes:

HIPODROMO CHILE

CURIÑANCA, ex Last Opal. Yegua colorada nacida el 17 de julio de 1965. Hija de Copernic y Fire Opal, por Kingston. Propia hermana de Fine Opal, Truly Type y Fancy Opal.

WALESKA, hembra colorada, nacida el 26 de septiembre de 1965. Hija de Blakmere y Belise, por Big Burn. Primera cría de la yegua.

FLORECER, yegua alazana, nacida el 30 de septiembre de 1965. Hija de Volpir y Flor del Lago, por Hooligan. Propia hermana de Pincharrata (ganador), de Rugendas (ganador de 3 carreras); de Formidable (ganador de 2 carreras); de Flor del Llano (ganadora de una Especial) y de Fripón.

LA DUSE, hembra mulata, nacida el 6 de septiembre de 1965. Hija de Master Boing y La Patti, por Welsh Honey. Primera cría de la yegua.

PREDICADORA, hembra alazana, nacida el 13 de septiembre de 1965. Hija de Achernar y Profecía, por Bloque. Propia hermana de Adivinador y materna de Influenza (Treble Crown, ganadora de 3 carreras y madre de Tricahuera), de Metal Rojo (Treble Crown, ganador de 5 carreras), de Tresor (Treble Crown, exportado a Venezuela) y de Proteo (Treble Crown, ganador).

MARATONA, hembra colorada, nacida el 13 de noviembre de 1965. Hija de Gran Amigo y Jalousie. Primera cría de la yegua.

MARIA MARGARITA, hembra colorada nacida el 24 de noviembre de 1965. Hija de Nehrú y Margarita, por Choker. Hermana materna de Molinero (Trois Moullins, ganador de 5 carreras en los hipódromos centrales y de 10 carreras en Peñuelas), de Moralista (Trois Moulins, ganador de 9 carreras en Concepción), de Tarascón (Trois Moulina, ganador de 2 carreras en Panamá), de Madú (Trois Moulins, ganadora de 6 carreras en Concepción), de Triguerita (Trois Moulins, ganadora de 4 carreras en Concepción), de Margoso (Trois Moulins, ganador en los hipódromos centrales) y de Marc (Trois Moulins, exportado a Panamá).

CLUB HIPICO

BONSOIR, macho mulato nacido el 5 de octubre de 1965. Hijo de Souepi y Dormilona, por Firmament. Propio hermano de Chotacabras y materno de Bye Bye (por Boabdil, ganador) y de Descontenta (Mister, ganadora).

PECOS, macho rosillo nacido el 6 de septiembre de 1965. Hijo de Calificado y Tetrapetalous, por Vicinity. Hermano materno de Jaquimón (por Jardiniere, ganador de 13 carreras en Panamá), de Petardo (Jardiniere, ganador de 4 carreras y figuración clásica), de Janvier (Jardiniere, ganador de 2 carreras inclusive el clásico domingo 2º Herrera, 2º en el clásico Venezuela y 4º en el "Tanteo de Potrillos"), de Partitura (por Paresa, ganadora de 8 carreras y Eº 23.387), de Jarandilla (Jardiniere, ganadora y 4º en el clásico Arturo Lyon P.) y de Textual (Jardiniere, ganador).

SOSTENIDO, macho mulato nacido el 31 de octubre de 1965. Hijo de Rey Claro II y Discorola, por Asombro. Hermano de Diser (por Sartorius) y de Disjockey (Scelto). Esta es la tercera cría de la yegua.

TEJO, macho alazán nacido el 21 de octubre de 1965. Hijo de Tarrerito y Eminencia, por Forest Row. Propio hermano de Tufo, Tierno y Talla.

CALIBORO, macho alazán nacido el 22 de agosto de 1965. Hijo de Lujoso II e Intratable, por Brazza. Propio hermano de Bandolero, (ganador) y materno de La Intratable (Filibustero, que sólo disputó 4 carreras y madre de Intacto, ganador) y de India Mora (Filibustero con figuración).

FIRST LOVE, macho colorado nacido el 3 de octubre de 1965. Hijo de Bold Lover y Parajita, por Vicinity. Hermano materno Victoria Eugenia (por Jardiniere, ganadora de 8 carreras inclusive el clásico Especiales), de Sinético (Paresa ganador de 16 carreras en Panamá), de Parlante (ganador de 3 carreras en los hipódromos centrales y 3 en Peñuelas), de Jora (Jardiniere, ganadora de 2 carreras), de Janette (Jardiniere, ganadora), de Parece (Paresa, ganador de 2 carreras) y de Jeromín (Jardiniere, ganador).

PRINCIPE GLORIOSO, macho colorado nacido el 18 de septiembre de 1965. Hijo de Prince Médicis y Gloriosa, por Filibustero. Propio hermano de Guararé y materno de Gaspar (Elastic, ganador), Guasankoi, Gaucha, ambas por Cherasco y de Galesa (Elastic, con figuraciones).

TAURO, macho colorado nacido el 20 de octubre de 1965. Hijo de Soupi y Tamirín, por Espace Vital. Hermano materno de Tarará (por Bayard III, ganadora), Talentosa (Serpenyoe) y de Tasca (Double últimos metros; éste contra cix).

Arriba y Abajo

Vuelve Melindroso, el record horse, en el clásico Comparación. Todos los ojos estarán pendientes de él. No es para menos. Luego de su victoria sobre Moretta, con el mejor registro que se conoce en 1.100 metros, fue al Hipódromo Chile y solo pudo llegar tercero. Ahora actúa de nuevo en el césped y en verdad la oposición que encuentra es realmente fuerte, sobre todo la de Magic Love, que viene demostrándose como un sprinter de muchas condiciones. ● Funcionó bien el partidor automático del Club Hípico y es para alegrarse. Significa que dentro de poco entrará a trabajar en todas las competencias y se terminarán esas partidas irregulares, llenas de problemas y de demoras. Veremos si se apresura su incorporación a los programas habituales. ● Llegó Ricardo Cruz, el hijo de Carlos, que fue un gran jinete en una época en que brillaban muchos y muy buenos. Bienvenido. Dicen que también corre y que no lo hace nada de mal. A lo mejor se anima y se entrevera con los nuestros. ● Siguen los fraudes —la palabra no favorece en absoluto a la hípica pero hay que emplearla— y las autoridades se limitan al castigo en días, la multa en dinero y la suspensión de los animales. Y la historia se repite con demasiada frecuencia como para aparecer inertes. Algo hay que hacer, algo hay que reformar en profundidad, de raíz. Lo sabemos todos: autoridades, profesionales, propietarios, público y prensa. Sólo esta última alza su voz. Alguna vez la escucharán. ● En Buenos Aires como en Lima, la superioridad de los jinetes chilenos resulta realmente sin contrapeso. Eduardo Jara ya está a tiro de cañón a pesar de haberse tomado largas vacaciones. En la capital del Rimac, los tres primeros siguen siendo chilenos. No hablemos de Caracas, donde ya no se sabe quiénes son los jinetes venezolanos... ● Entristece la muerte del cuidador de Zenith, que había ganado un clásico en La Palma y falleció en la víspera del domingo. Mario Lagos Díaz (Q.E.P.D:) quería mucho a su caballo. Nos consta. Fue además un buen compañero y un buen amigo. Por eso nos extrañó que no se le haya rendido ningún homenaje en las carreras del miércoles. Ojalá se repare el error el próximo sábado. La muerte no reconoce ni clases sociales, ni honores, ni privilegios. El dolor y el recogimiento que ella provoca, deben ser iguales ante el desaparecimiento de un dirigente, un propietario, un preparador, o un jinete. Nos parece.

¡Hasta el viernes!

DON SAMUEL

Ganador de "El Derby" de Irlanda

THE CURRAGH (UPI).- RIBERO, caballo de propiedad norteamericana, entrenado en Inglaterra y conducido por Lester Piggot, se impuso, sorpresivamente, en "El Derby Irlandés" derrotando al gran favorito Sir Ivor.

Ribero amaneció cojo al día siguiente de la carrera. La lesión se descubrió a través de exhaustivos exámenes radiográficos que revelaron una lesión en la mano izquierda. Se duda que Ribero, esté presente en Agosto, en el clásico Jorge VI y Reina Isabel en el Hipódromo de Ascot.

Ribero, m.s.a. Nacido 1965	RIBOT	Tenerani	Bellini
			Tofanella
		Romanella	El Grecco
			B. Burrini
	LIBRA	Hyperion	Gainsborough
			Selene
		W. Bridge	Portlaw
			Golden Way

CRIADOR: J. G. Rogers
PROPIETARIO: C. W. Engelhard
JINETE: LESTER PIGGOT

ARGENTINA

LOSTALO con la conducción del chileno EDUARDO JARA se impuso por 10 cuerpos a Silvio Rey en los 1.400 metros del premio "Handicap Opcional" que se corrió en el Hipódromo de San Isidro.

LA NACION, de Buenos Aires comentando la actuación del hijo de Lacydon, dice en uno de sus acápites:

"El triunfo de Lostaló fue tan terminante como lo dejan entrever los diez cuerpos que interpuso entre él y Silvio Rey, y puede decirse que pasó a dominar la carrera en el momento e nque su jinete lo creyó oportuno, haciendo lo en un tiempo destacado como lo es el de 1.23 1|5".

Ramón Justo Ciafardini y Julio Félix Penna lograron cada uno dos victorias, resultando los profesionales más destacados de la reunión en San Isidro.

ESTADISTICAS

JINETES

1.o	**Justo Torres**	34 en 212
2.o	Cayet. Sauro	32 en 177
3.o	A. Sánchez	30 en 167
	Edo. Jara (CH)	30 en 148
5.o	A. Etchart	25 en 195
6.o	O. Cosenza	21 en 163
7.o	J. Camoretti	19 en 143
	O. Teves	19 en 167
9.o	O. Domínguez	16 en 121
	R. Ciafardini	16 en 107
11.o	J. Fajardo	15 en 87
12.o	V. Sabin	13 en 81

PREPARADORES

1.o	**Juan Lapistoy**	24 en 111
2.o	A. Salvatti	22 en 165
3.o	J. F. Penna	19 en 118
4.o	J. Etchecoury	15 en 92
5.o	S. Lema	14 en 69
6.o	F. Martin	13 en 37
7.o	V. H. Santos	11 en 38
8.o	J. R. Lofiego	11 en 71
9.o	J. Fregonesse	11 en 77
10.o	T. Arana	10 en 48
11.o	J. Alvariza	8 en 32
12.o	R. Brancaccio	7 en 37
	G. Benvenuti	7 en 42

PABLO ALQUINTA: Se mantiene al frente de la estadística limeña. S. Vera y A. González son sus escoltadores. Los tres chilenos se mantienen firme.

PERU

MONTERRICO.— Pablo Alquinta, logró una sola victoria este domingo. Sin embargo, se mantiene a la cabeza de los jinetes más ganadores en Lima, Perú. El cotizado jinete chileno triunfó en la 4a. carrera al ganar los 1.100 metros conduciendo a Darjeelin. Fue 2.o con Omelette, de Propulsor, J. Garrido, en los 1.600 metros del clásico Organización Sudamericana del Pura Sangre de Carrera. El Pescador remató tercero conducido por el chileno Arturo Morales, que logró un segundo lugar en empate con Notico. El chileno Sergio Vera consiguió un tercer puesto en la última carrera dirigiendo a Sarmiento.

MEXICO

AGUA CALIENTE.— El jockey más eficiente de este Hopódromo montó a seis ganadores en la última jornada. En otra carrera llegó segundo a fallo fotográfico. Los caballos que condujo el eficiente jinete fueron, Shoot High en la primera; Little Imbro, en la 3a.; Míster Flower en la 4a.; Iss Me Kerry en la 7a.; Kiddeao en la 8a., y Clapsay en la 12a. carrera.

MONTEVIDEO

MAROÑAS.— (ANSA).— TROCADO se impuso en los 1.500 metros del premio clásico "Argentina" que se disputó en este Hipódromo. Sólo cuatro animadores tuvo esta competencia, siendo retirados, otros cuatro caballos. Trocado ganó, por un cuerpo a Paysandú, 3.o fue Requemado a 3|4 de cuerpo y último el gran favorito Tosti. Trocado un hijo de Yalosé y Tromba que prepara J. Ferro, fue conducido a la victoria por Walter Báez, empleando 1.31 3|5 para los 1.500 metros.

NUEVA JERSEY

OCEANPORT.— (UPI).— ANGEL CORDERO, sensación de Puerto Rico, ganó hoy, el Handicap Molly Pitcher, montando a POLITELY que por segundo año consecutivo se adjudica la misma prueba. La carrera se disputó en Monmouth Path con premio de 39.000 dólares al ganador. Segunda fue Sparkler (a 1 1|4 cuero); y Green Glade, tercera a 3|4 de cuerpo. La ganadora empleó 1.45 para la distancia.

NUEVA YORK

BELMONT PARK (UPI).- STAGD JOHNNY, conducida por el panameño Heliodoro Gustines se impuso en el Handicap Serenac que con premio de 57.000 dólares se corrió en este Hopódromo. Para los 1.600 metros, el ganador empleó 1.35 2|5 superando a Out of the Way que entró segundo a 1 1|4 cuerpo siendo Cuerpol tercero. tercero.

EDUARDO JARA: Notable eficiencia en Buenos Aires. Está a 4 carreras del líder.

LA PLATA.— Conduciendo al ejemplar AMBLEO en la 6ª carrera sobre 1.600 metros, el jinete chileno LUIS A. DIAZ logró el único triunfo de la tarde. Corrió otros dos ejemplares, siendo tercero y sexto. Osvaldo R. Tevez, fue el jinete más eficiente al conseguir 3 victorias.

BRASIL

SAO PAULO.— Solo figuraciones obtuvieron los jinetes chilenos en la jornada hípica disputada en el Hipódromo "Cidado Jardim". Enrique Araya fue 3º con el ejemplar MADURODAN, en el clásico Premio "Manfredo Junior. Dos mil metros. Premios: 5.000 nuevos cruzeiros. EL CENTAURO conducido por Albezio Barroso; 2º fue Gastao y 3º Madurodan. Tiempo 2.06.

Juan Fco. Marchant finalizó segundo en la séptima carrera de 1.400 metros detrás de Xarasco al que condujo L. Cavalheiro.

RIO DE JANEIRO: MASSARI, hijo de Alberigo se impuso en los 1.600 metros del premio "XX Campeonato Mundial de Pentatlon Militar" Más atrás llegaron Old Drunk Guepardo y Tigres.

VENEZUELA

CARACAS.— BALTASAR MOREIRA completó 65 triunfos en lo que va corrido del año al ganar tres carreras este fin de semana. Otro jinete destacado fue el chileno JUAN EDO. CRUZ que también consiguió tres victorias el día sábado, logrando trece triunfos este año. J. E. Cruz estuvo cerca de seis meses ausente de las pistas al lesionarse la pierna derecha en la primera reunión del año. Miltón Barra con dos victorias y Raúl Bustamante con una fueron los jinetes chilenos que lograron primeros lugares en La Rinconada.

Millar Ziaddie se mantiene al frente, por amplio margen, en la estadística de preparadores más ganadores.

NUEVA JERSEY

OCEANPORT (UPI).— El jinete panameño JORGE VELASQUEZ, campeón de 1967 rodó al caer de su caballo, Split Morse en la carrera de fondo que tenía un premio de 8.000 dólares. El accidente ocurrió cuando en la recta final el caballo viró repentinamente, lanzando a su jinete hacia la derecha. Velásquez rodó varias veces yendo a caer bajo las patas de otros dos caballos. Una ambulancia llegó prestamente al lugar del accidente. J. Velásquez se quejaba de no poder mover la pierna derecha aunque no perdió el conocimiento. Una vez que llegó al Hospital de Monnouth se comprobó la fractura del brazo izquierdo.

GUAYAQUIL

GUAYAQUIL, (ANSA).— El jinete chileno SERGIO VERA aceptó una invitación de las autoridades del Jockey Club de Guayaquil para correr en un clásico programado para el 9 de julio en el Hipódromo de Santa Cecilia. Otro chileno, ADOLFO GONZALEZ, de destacada actuación en Lima (va tercero en la estadística), también fue invitado. Ambos jinete regresarán al día siguiente para cumplir con sus múltiples compromisos en la reunión del jueves 11 de julio en Monterrico.

OTRA CARRERA NOCTURNA

Se disputará mañana en el Hipódromo Chile otra prueba nocturna, ahora sobre la distancia de 950 metros y con premios. Esta es la novedad principal. Veamos los competidores, sus montas, preparadores, pesos y lugar de partidas:

Premio Iluminación. Distancia: 950 metros. Premios: Eº 2.000 al primero, Eº 600 al segundo, Eº 400 al tercero y Eº 200 al cuarto.

1	**El Name**	55	2	B. Campos	A. Sepúlveda
2	**Winker**	55	3	H. Olguín	A. Vodanovic
3	**Tatarina**	54	8	L. Camus	R. Bernal G.
4	**Explorador**	53	6	D. Cerda	E. Beuzenberg
5	**Forastero**	53	1	E. Soto	H. Miranda
6	**Es Tan Pilla**	52	10	L. Villagra	P. Briones
7	**La Suegra**	51	9	R. Rojas	H. Gazmuri
8	**Barita**	50	5	Or. Castillo	A. Donati
9	**Yunque**	49	4	A. Farías	A. Donati
10	**Repeción**	48	7	Pab. Castillo	H. Parra

LUIS ALBERTO DIAZ: Frecuente ganador en La Plata

CLUB HIPICO

Domingo 7 de Julio de 1968

PISTA N.o 1, CESPED, PALIZADAS: Interior a 5 metros en la curva; y a 6 metros en tierra derecha y exterior a 5 metros en la recta.

RECORD: 1.100 metros (Linda Mora 1.03 4/5; 54 kilos en 1931); 1.200 metros (Juanucho 1.09 3/5; 50 kilos en 1966; Pirata, 1.09 2/5; 52 kilos en 1944). 1.300 metros (Monty 1.16 2/5; 51 kilos en 1960; Volpir 1.16. 2/5; 63 kilos en 1955; Damasco 1.16 2/5; 51 kilos en 1955; Zuncho 1.15 2/5; 53 kilos en 1940), 1.700 metros (Galardón, 1.41; 56 kilos en 1960.

NOTA: Durante el tiempo comprendido entre el 1.o de abril de 1936 y el 1.o de abril de 1944, las pistas de carreras estuvieron medidas a 10 metros de la palizada interior. Con anterioridad y posterioridad a aquellas fechas, las pistas fueron medidas a 3 metros de la palizada interior.

ESTADISTICAS-PREPARADORES: J. Inda G., 22; O. Silva, 21; A. Breque 14; C. Covarrubias 14; A. Abarca 14; A. Breque, 13; O. González, 13; T. Jacial, 13; G. Urquidi 12; y L. Herrera, 10. JINETES: S. Azócar, 38; C. Pezoa, 32; P. Ulloa, 31; Jorge Salinas, 28; E. Suárez, 26; G. Jorquera, 20; D. Muñoz, 20; C. Astorga, 19; J. M. Aravena, 18; y O. P. Castillo, 14.

PRIMERA CARRERA.— A las 11.15 horas.— Condicional.— (Primera válida para la Apuesta Triple Inicial)

2h.5h.1h	1	El Otro	56	5	E.López	J.Castro	1110 (1) Ganó a Furor en 1.200 con 55; 1.12 3/5; Cond. Chile
2.3.2.1	2	Miliciano *	56	10	A.Núñez	G.Sarmiento	1100 (2) Ganó a Xantina en 1.000 con 56; 1.00 3/5; Condicio.
10.2.1	3	Pillo	56	6	C.García	J.Melero	1081 (3) Ganó a Tamarugal en 1.100 con 55; 1.06 2/5; Cond.
3.4.1.6	4	Geórgica *	53	7	D.Muñoz	J.Melero	1124 (4) 6.o de F. de Sombra en 1.500 con 52; 1.31 2/5; Cond.
3.1.8	5	Ritual	56	4	P.Ulloa	O.Silva	1107 (5) 8.o de Pertinente en 1.300 con 53; 1.18 4/5; Condic.
4v.7.6.2	6	Trevero	56	8	C.Astorga	C.Covarrubias	1107 (6) 2.o de Pertinente en 1.300 con 52; 1.18 4/5; Condic.
5.4.7.1	7	La Quintrala	53	2	S.Azócar	A.Breque	1122 (7) Ganó a Eslava en 1.100 con 53; 1.07 3/5; Condicional
1.7.5	8	Pelliza *	53	1	G.Meneses	A.Breque E.	1063 (8) 5.o de Pisis en 1.300 con 52; 1.18; Condicional.
5.0h.5.1	9	Pilicura *	53	9	M.Ramírez	F.Castro	1099 (9) Ganó a Maranna en 1.000 con 53; 1.01; Condicional
3.1	10	S.Linda	53	3	C.Pezoa	J.Inda	356 (10) Ganó a Ovallina en 1.000 con 53 en 0.59 1/5. Cond.

CORRAL: 3 con 4.

SEGUNDA CARRERA.— 1.000 metros.— Condicional.— (2.a válida para la apuesta triple inicial).— A las 12.25 horas.

9	1	Alicahue	55	10	J.Toro	G.Pérez	1099 (1) 9.o de Pilicura en 1.000 con 56; 1.01; Condicional.
4h.5h.10h	2	B. Man	55	4	M.Ramírez	L.E.Toledo	1156 (2) 10.o de Monterosso en 1.400 con 53; 1.25 3/5; Cond.
Debuta	3	Bonsoir	55	15	C.García	L.A.García	— (3) Debutante. Hijo de Souepi en Dormilona; Firmament
8.6.10.3	4	B. Chico *	55	9	C.Pezoa	C.Muñoz	1100 (4) 3.o de Miliciano en 1.000 con 56; 1.00 3/5; Condicional
2.5.5.5	5	Cabrestante	55	3	E.Naranjo	J.Melero	598 (5) 5.o de Husillo en 1.1000 con 55; 1.05 3/5; Condicional
5h	6	Campanillón	55	12	G.Saavedra	J.B.Castro	566 (6) 5.o de Repicado en 1.200 con 55; 1.15; Condicio.; Ch.
8.10	7	Chaparral	55	13	P.Ulloa	Jorge Inda	1100 (7) 10.o de Miliciano en 1.000 con 56; 1.00 3/5; Condi.
11.7	8	D. Rodolfo	55	8	G.Meneses	A.Breque	1164 (8) 7.o de G. Finger en 1.300 con 55; 1.19 2/5; Condicio-
12.13	9	Manilong	55	2	A.Salas	C.Bagú	885 (9) 13.o de Presagio en 1.100 con 55; 1.06 2/5; Condicio-
16.13	10	Manily	55	17	P.Ruminot	M.Baeza G.	887 (10) 13.o de Ritual en 1.100 con 53; 1.06 2/5; Condicional.
10.9h	11	Mefistófeles	55	7	E.Guzmán	J.Castro R.	1111 (11) 9.o de Asturiano en 1.200 con 55; 1.13 2/5; Cond. Ch.
4.7.8.11	12	Neptuno *	55	5	J.M.Aravena	A.Bullezú	1164 (12) 11.o de G. Finger en 1.300 con 55; 1.19 2/5; Cond.
Debuta	13	Pecos	55	11	S.Azócar	A.Breque V.	— (13) Debutante. Hijo de Calificado en Tetrapetalous.
15.7.18	14	P. Rojo *	55	16	G.Ayala	S.González	1081 (14) 18.o de Pillo en 1.100 con 55; 1.06 2/5; Condicional.
6.5.9.7	15	Pitril	55	1	E.López	C.Covarrubias	1100 (15) 7.o de Miliciano en 1.00 con 56 en 1.00 3/5. Cond.
3.12.5.6	16	Trecho	55	6	C.Astorga	C.Covarrubias	961 (16) 6.o de Escolar en 1.000 con 56; 0.59 2/5; Condicional
Debuta	17	Sostenido	55	18	G.Jorquera	O.González	— (17) Debutante. Hijo de Rey Claro II y Discorola.
Debuta	18	Tejo	55	14	O.Osorio	J.Zúñiga	— (18) Debutante. Hijo de Tarrerito en Eminencia.

CORRAL: 15 con 16.

TERCERA CARRERA.— A las 12.55 horas.— 1.000 metros.— Condicional.— (Tercera válida para la Apuesta Triple Inicial).

Debuta	1	Caliboro	55	9	P. Ulloa	J. Cavieres	— (1) Debutante. Hijo de Lujoso II e Intratable; Brazza.
7	2	Celo *	55	4	D. Muñoz	P. Fuentes	1162 (2) 7.o de D. Siete en 1.000 con 56; 1.00 1/5; Condicional
6h.5h.7h	3	Coigue	55	19	J. M. Aravena	J. Bernales	1111 (3) 7.o de Asturiano en 1.200 con 55; 1.13 2/5; Cond. Ch.
17.15	4	Coironal *	55	17	M. Ruiz	S. Fuentes	1081 (4) 15.o de Pillo en 1.100 con 53; 1.06 2/5; Condicional.
9	5	El Chone	55	8	J. Toro	A. Castro	1019 (5) 9.o de M. Love en 1.100 con 53 en 1.07. Condicional
11.12	6	El Reyecito	55	13	P. Salinas	J. Melero	813 (6) 12.o de El Esquiador en 1.300 con 53; 1.20; Condicio-
Debuta	7	F. Love	55	3	G. Jorquera	O. Silva	— (7) Debutante. Hijo de Bold Lover y Parejita; Vicinity
15.8.4	8	Kurihuilque	55	7	G. Meneses	A. Breque V.	1099 (8) 4.o de Pilicura en 1.000 con 56; 1.01; Condicional.
9.6.10.6	9	Percal *	55	2	E. Naranjo	S. González	1079 (9) 6.o de M. Love en 1.100 con 55; 1.07; Condicional
26.13	10	Pililun	55	11	R. Clavería	P. Inda	1081 (10) 13.o de Pillo en 1.100 con 55; 1.06 2/5; Condicional,
6.3.7.14	11	Posílipo	55	6	C. Pezoa	F. León R.	993 (11) 14.o de Stallion en 1.200 con 55; 1.13; Condicional-
Debuta	12	P. Glorioso	55	14	E. Guzmán	J. Inda	— (12) Debutante. Hijo de Prince Médicis en Consorte.
8.16	13	Rangoso *	55	1	C. García	L. A. García	1164 (13) 16.o de G. Finger en 1.300 con 55; 1.19 2/5; Condicio-
9.6h.3.4	14	Rapahue	55	14	A. Núñez	H. Godoy	1165 (14) 4.o de Humus en 1.300 con 55; 1.19 4/5; Condicional.
10.3.4	15	Retrógrado	55	12	J. Salinas	J. Melero	1164 (15) 4.o de G. Finger en 1.300 con 54; 1.19 2/5; Condicio.
3.5.2.5	16	Tamarugal *	55	16	E. López	L. Herrera	1100 (16) 5.o de Miliciano en 1.000 con 56; 1.00 3/5; Condicio.
Debuta	17	Tauro	55	18	J. Castillo	A. Vodanovic	— (17) Debutante. Hijo de Souepi en Tatamirin; E. Vital.
8.5.6	18	Tres Beau *	55	5	C. Astorga	C. Covarrubias	1081 (18) 6.o de Pillo en 1.100 con 55; 1.06 2/5; Condicional.

CUARTA CARRERA.— A las 13.20 horas.— 1.300 metros.— 7.a serie. Handicap.

5.2.5.5	1	Faifa	55	2	J.Aliaga	O.González	1078 (1) 5.o de Siberiano en 1.500; 51 en 1.131 3/5; 6a. s.
3h.11h.14h	2	Poncio	53	12	G.Saavedra	R.Pérez	1155 (2) 14.o de Poncho en 1.200; 53 en 1.13 2/5; 8a. Chile.
6.4.9.11	3	Retoque	53	1	E.Guzmán	J.Melero	1061 (3) 11.o de Encarnado en 1.200; 46 en 1.12. 6a. s.
3.12.6.10	4	Don José	54	11	S.Azócar	A.Abarca	1042 (4) 10.o de M. Blanca en 1.300; 53 en 1.18 4/5; 7a. s.
11n.9h.6	5	Tantauca	54	14	H.Salas	H.Salas	1168 (5) 6.o de N. Edition en 1.100; 53 en 1.05 1/5; 6a. s.
6.4.5.7	6	F. Parisién	53	9	L.Albornoz	S.Fuentes	1125 (6) 7.o de Pastrana en 1.300; 49 en 1.18 3/5; 6a. s.
8h.13h.16	7	Ganaflor	53	3	D.Cerda	D.Torres	1168 (7) 16.o de N. Edition en 1.100, 53 en 1.05 1/5; 6a. s.
4v.4.2v.	8	Rebelión	53	10	J.Castillo	R.Bernal	1139 (8) 2.o de Orifrán en 1.300; 53 en 1.20; Viña.
1.6.2.12	9	Unión	53	4	R.Jaque	P.Fuentes	1125 (9) 12.o de Pastrana en 1.300; 49 en 1.18 3/5; 6a. s.
5h.15h.8	10	Asturias	52	5	G.Meneses	A.Muñoz	1166 (10) 8o de Aranaz en 1.500 con 53 en 1.32 4/5. 7.a s.
5.8.15	11	Gana Fácil	51	6	N.N.	V.Ramírez	1042 (11) 15.o de M. Blanca en 1.300; 50 en 1.18 4/5; 7a. s.
9h.0h.7	12	Lunario	51	15	A.Salas	V.Ramírez	1166 (12) 7.o de Aranaz en 1.500; 52 en 1.32 4/5; 7a. s.
No Corre	13	Marsopa	51	13	No Corre	A.Carreño	1168 (13) 5.o de N. Edition en 1.100 con 49 en 1.05 1/5. 6.a
6h.2h.7h.	14	H. de Rire	48	7	A.Parra	H.Gazmuri	1071 (14) 7.o de El Patroncito-B. D'Or; 14.00; 49; 1.26 2/5.
18.8.6	15	Pitico	46	16	G.Lizama	J.Maldonado	1166 (15) 6.o de Aranaz en 1.500; 47 en 1.32 4/5; 7a. s.
8h.13h.13h	16	Papelana	45	8	P.Castillo	R.Maggi	1141 (16) 13.o de Miss Anita en .200; 50 en 1.14 3/5; 10a. Ch.

CORRAL: 11 con 12.

QUINTA CARRERA.— A las 13.50 horas.— 1.700 metros.— 4.a Serie.— Primera carrera válida para la Segunda Apuesta Triple.

12.8.9.	1	Atahualpa	58	4	G. Saavedra	O. Jara A.	041 (1) 9.o de La Ribereña en 1.600; 48 en 1.37 3/5; 2a. s.
3.2.8.2.	2	Retumbante	56	9	J. Toro	F. León	1126 (2) 2.o de Sopesur en 2.400; 53 en 2.29 3/5; 3a. s.
6.4.5.4.	3	Santolina	54	3	P. Ulloa	R. Allen	960 (3) 4.o de Mirna en 1.700; 55 en 1.45; 4a. s.
16.8.8.4.	4	Bernis	53	8	G. Meneses	T. Bustos	1169 (4) 4.o de Giansar en 1.500; 55 en 1.32 2/5; 4a. s.
5.1.3.1.	5	Giansar	53	5	J. M. Aravena	H. Godoy	1169 (5) Ganó a Cholito en 1.500; 49 en 1.32 2/5; 4a. s.
3v.8v.12h.	6	Quepe	50	6	J. Sepúlveda	J. Cavieres A.	990 (6) 12.o de Moderno en 1.200; 54 en 1.12 2/5; 4a. Ch.
14.4.5.3.	7	Jaimón	49	2	S. Azócar	J. Inda	1169 (7) 3.o de Giansar en 1.500; 51 en 1.32 2/5; 4a. s
10.5.7h.	8	Tarotaro	47	7	D. Sagardía	R. Quiroz F.	1154 (8) 7.o de Serenera en 1.900; 54 en .200; Hand. Ch.
10.5.7.2.	9	Paresita	46	1	R. Clavería	A. Breque	1128 (9) 2.o de Rumoroso en 1.700; 48 en 1.45 1/5; 5a. s.

SEXTA CARRERA "A".— A las 14.20 horas.— 1.300 metros. 6a. serie— Segunda carrera válida para la Segunda Apuesta Triple.—

14.8.1.6	1	Pitucón	55	6	P. Ulloa	J. Chamorro	1163 (1) 6.o de Tirlemon en 1.500; 57 en 1.31 3/5; Cond.
10.12h.13h	2	Candor	54	10	N. N.	C. Castro	1072 (2) 13.o de Astronómico en 1.400; 51 en 1.25 2/5; 5a.
32h	3	Fluoresco	54	5	J. Aliaga	O. González	1162 (3) 12.o de Miguelina en 1.200; 51 en 1.13 1/5; 5a. Ch.
13.1.10h	4	M. Blanca	54	9	J. Toro	J. Maldonado	1118 (4) 10.o de Mazarino en 1.200; 1.13 1/5; 5a. Chile.
8h.13h.8	5	Pastrana	54	4	J. Salinas	A. Vodanovic	1125 (5) Ganó a Sindarella en 1.300; 49 en 1.18 3/5; 6a. s.
7.9.2.4	6	Aidita	53	15	N. N.	E. Inda S.	1173 (6) 4.o de Chumbo en 1.500; 50 en 1.31 3/5; 5a. s.
4.2.14.6	7	Aníbal	53	3	C. Miranda	M. Velarde	1131 (7) No fig. en la de Mantaro; 1.300 48; 1.17 3/5; 5a. s.
7.5.8.8	8	Relamida	53	11	N. N.	P. Inda	1105 (8) 8.o de B. Rota en 1.200; 50 en 1.12 3/5; 5a. s.
1.6.3	9	A. Querido	52	11	J. Castillo	A. Muscat	1173 (9) 3.o de Chumbo en 1.500; 48 en 1.31 3/5; 5a. s.
13.5.5.1	10	Don Grega	52	2	J. Sepúlveda	A. Carreño S.	1174 (10) 10.o de Lipita en 1.100; 51 en 1.06; 5a. s.
13.12.12	11	Don Tilo	52	16	G. Lizama	A. Proschle	1174 (11) 14.o de Lipita en 1.100; 51 en 1.06; 5a. s.
5.18	12	Espuela	52	1	D. Muñoz	J. Melero	1125 (12) 18.o de Pastrana en 1.300; 55 e nl.18 3/5; 6a. s.
8h.6h.15h	13	Rasurado	52	8	D. Cerda	D. Torres	1158 (13) 15.o de Alcarayán en 1200 con 53 en 1.37. 7.a Ch.
6.4.5.2	14	Visaglel	52	12	C. Pezoa	R. Méndez	1168 (14) 2.o de N. Edition en 1.100; 55 en 1.05 1/5; 6a. s.
6.3h.3h	15	Pirmenir	51	7	A. Salas	R. Rabello	1030 (15) 3.o de Afquintué en 1.200; 50 en 1.06 ;5a. s.
11.11.9	16	Trapalacuc. *	51	17	R. Clavería	C. Miranda	1174 (16) 9.o de Lipita en 1.100 con 50 en 1.06. 5.a serie
2.1h.8h	17	Pitigrilli	50	13	C. Díaz	C. Valenzuela	1158 (17) 8.o de Alcarayán en 1.200; 53 en 1.13; 7a. Ch.

SEPTIMA CARRERA.— A las 14.45 horas.— 1.700 metros.— 2a. serie.— Tercera de la Segunda Triple con dividendo al 1.o y 2.o.—

1.6 6	1	Scamp *	57	6	P. Ulloa	J. Inda	1127 (1) 6.o de Prócer en 1.600; 50 en 1.37; Clásico.
4.4.1.4	2	Perugino	56	4	S. Azócar	P. Inda	1101 (2) 4.o de Morgana en 1.900; 56 en 1.58; 2a. s.
4h.1.7.2	3	Pálpito	55	3	J. Salinas	A. Abarca	1101 (3) 2.o de Morgana en 1.900; 55 en 1.58; 2a. s.
3.8.4.6	4	Sun Rol *	53	2	J. Toro	F. León	1084 (4) 6.o de Narciso en 2.400; 45 en 2.34 1/5; Clásico.
No Corre	5	Tangora	53	8	No Corre	A. Bullezú	1032 (5) 2.o de C. Zirro en 1.500 con 54 en 1.31 2/5. Cl. Ch.
7h.5h.6h	6	Oribel	49	1	N. N.	J. M. Baeza	1148 (6) 6.o de Danzarín en 1.500; 55 en 1.31 4/5; 2a. Ch.
3.4.7.5	7	Parlanchina	46	5	R. Clavería	J. Zúñiga	1101 (7) 5.o de Morgana en 1.900; 47 en 1.58; 2a. s.
11 6.3	8	Hostigador	45	7	N. N.	M. Velarde	1171 (8) 3.o de Sobraya en 1.100; 46 en 1.05 2/5; 3a. s.

OCTAVA CARRERA.— A las 15.10 horas.— 1.100 metros.— Clásico.

1-5-4-16	1	Ben Casey *	61	2	G. Jorquera	O. González	1104 (1) 16.o de Magic Love; 1.100; 62; 1.05 1/5; C. Esp.
4-3-1-1	2	Magic Love	61	6	J. Toro	A. Castro	1104 (2) Ganó a Moreta, 1.100; 58; 1.05 1/5; C. Esp.
2-1-3h	3	Melindroso	60	4	P. Ulloa	O. Silva	784 (3) 3.o de Hato Rey en 1.200 con 58 en 1.11 3/5. Cl. Ch
1-3-2-1	4	Multiplic.	60	7	S. Azócar	E. Inda	1062 (4) Ganó a M. Rértil; 1.300; 54; 1.17 1/5; C. Esp.
3h-2h	5	Predominio	60	1	C. Pezoa	M. Baeza G.	1062 (5) 2.o de C. Zirro en 1.500 con 54 en 1.31 2/5. Cl. Ch
No Corre	6	Moretta	57	5	No Corre	A. Breque	1104 (6) 2.o de Magic Love; 1.100; 52; 105 1/5; C. Esp.
9-2-8h	7	Simulado	52	3	C. Astorga	G. Urquidi	1160 (7) 8.o de Zenith; 1.500; 57; 1.32 2/5; Cl. Chile.

NOVENA CARRERA.— A las 15.45 horas.— 1.300 metros.— 5a. serie.— Primera válida apuesta Triple Final.

4-1	1	New Edition	58	2	N. N.	Al. Breque	1168 (1) Ganó a Visagled; 1.100; 54; 1.06 1/5; 6a s.
4h-4h-10h	2	Martial	55	9	S. Alcaide	T. Herrera	349 (2) 10.o de B. Futuro; ;1.400; 50; 1.25 3/5; 4a Chile.
4-2-3-6	3	Archias *	54	8	J. Toro	A. Muscat	1169 (3) 6.o de Giansar; 1.500; 51; 1.32 2/5; 4a serie..
1-3-6-7	4	Progreso	54	1	C. Astorga	D. Sandoval	1130 (4) 7.o de Metralleta; 1.300; 48; Tpo., 1.186 4a s.
3-6-4-9	5	Quillaco *	54	7	N. N.	J. Inda	1064 (5) 9.o de Beau Geste; 1.200; 54; 1.11 4/5; 5a s.
2-7-4-3	6	Cuarteado	53	10	C. Pezoa	E. Inda S.	1047 (6) 3.o de Varieté; 1.600; 54; 1.38 2/5; 5a s.
1-13	7	Dolondón	53	4	G. Meneses	A. Breque	1107 (7) 13.o de Pertinente; 1.300; 52; 1.18 4/5; Cond.
11-5h-13h	8	S. Black	52	6	J. Aliaga	A. Abarca	1021 (8) 13.o de Bertoldo; 1.500; 54; 1.33 4/5; 6a Ch.
3-1-5-8	9	Bailén	51	3	A. Núñez	O. Silva	1169 (9) 8.o de Giansar; 1.500; 48; 1.32 2/5; 4a s.
7-11-6-0	10	Damietta	48	12	L. Toro	O. Silva	1131 (10) No fig. de Mantaro; 1.300 52; 1.17 3/5; 5a s.
7h-8-3-8	11	Gherrilha	50	11	J. M. Aravena	P. Inda	1124 (11) 8.o de F. de Sombra; 1.300; 50; 1.31 2/5; Cond.
6-2-6-5	12	M. Maritain *	49	5	R. Clavería	H. Miranda	1064 (12) 5.o de Beau Geste; 1.200;49; 1.11 4/5; 5a s.

CORRAL: 9 con 10.

GUSTOS y DATOS
por John Timba

HIPODROMO CHILE

PRIMERA CARRERA

Con muchos tropiezos SEBASTIAO fue 5.o de Diminuta en 1.500 metros. En ésta distancia lo ganaron cerca de la meta. Enemigos: TOFFANITA con un 5.o de Tío Papú y con buen jinete y SIERRA BELLA, la que no convenció en su 4.o de Diminuta.

SEGUNDA CARRERA

CHORLITA fue 5.a de La Mía en 1.400 metros. Se pegó su inete en el partidor, al darse la largada y quedó de los últimos. Al final, volaba. AVERIA, por su 4.o de La Mía y CHARALLAVE, quinta en la la ya comentada, pero ahora con mejor monta, son las rivales.

TERCERA CARRERA

No baja del marcador. ABBEY y con ésta monta estará bastante cotizada. ANAMARINA, escoltadora de La Mía en 1.400 metros es la enemiga más seria para la favorita. EPIGRAPH debutó en esta pista y no fue malo su 6.o de La Mía. Con jinete enérgico.

CUARTA CARRERA

EL LUNES, partió último y llegó atropellando como exhalación para ser 6.o de Tres Fort. SOL DE CHILE, fue 4.a de Franquia en 1,200 metros y MISS ANITA ganó a La Suegra en 1,200 metros, con los colores del Chile. Dicen que repite.

QUINTA CARRERA

Por su tercero de Milenka nos quedamos con CACHIVACHERA. Muy al final la pillaron, luego de correr en punta y los cien metros menos vendrán de perilla. Excelentes condiciones de rapidez demostró LA MIA en su triunfo sobre Amarina y HUMILDE, aunque fracasó en la de Milenka no hay que descuidarla.

SEXTA CARRERA

Hubo desbande en esta carrera. Muchos retiros y los versos eran para DANTE ALIGHIERI, que cayó bien y debe mejorar muchísimo su 8.o de Cargador. Averiguen Muchas explicaciones dieron en el fracaso de Taguao (9.o de Enchapada en 1.900) y nos puede sorprender. El mejor trabajo de la semana TRAPIAL y a tan bajo peso sólo pueden verlo en la partida.

SEPTIMA CARRERA

Le salió gente al camino a JABOT en su última y ya ante el travieso TELERO con el que se la llevaron toda. Muchos contratiempos tuvo PANCHO BRAVO en su 4.o de Tecuca y Salinas todavía le está dando explicaciones a Toledo. PAPPONE asomó 8.o de Telero y con Meneses la cosa se pone color de hormiga. Hay que estar muy atentos.

OCTAVA CARRERA

Lindo clásico de velocidad. TENENCIA que viene de ganar a Sunderland por legua marina quedó en condiciones de repetir sin susto. TERRON, debutó en la arena y fue ganador sobre a favorita Persia en 950 metros. SUNDERLAND escoltadora de Tenencia y uno de los animales más rápidos en La Palma, surge como la enemiga precisa de los favoritos. No se olviden de PERSIA que perdió en esta distancia y luego fracasó con los honores de gran favorita.

NOVENA CARRERA

Se acerca el triunfo d e SORRELITO. Sexto de Candombe y ahora quedó listo. BELL D'OR, viene de empatar con El Patroncito en fallo muy discutido y acusa excelente training. Ojo con RASPAIL. Ese 6.o de Scorpius - dato que ya recuperó su estado. Todo depende de las instrucciones.

DECIMA CARRERA

Los que tenían NIGUINCO bajaban a cobrar cuando surgió Candombe y lo dejó segundo. Ahora no pierde el de Oscar Orellana. EL PELAO, segundo de Poncho en 1.200 metros, es la fija de Oscar González y EL PATRONCITO, asomó sexto, luego de su empate con Bell D'or, en distancia de 1.900 metros.

UNDECIMA CARRERA

Con este jinete hay que jugarle hasta el sencillo a CALIGULA. Segundo de Encanado en 1.500 metros y atropellando como balazo. MISTERIO le dio color a la llegada y con Meneses debe estar más cerca que su 3.o de Encarnado. APUESTA, ganó en el Club Hípico (...dicen que no iba) y ésta es su cancha.

DUODECIMA CARRERA

MAZARINO ganó a Erudito en 1.200 metros y esta distancia la corre mucho mejor. Por algo buscaron la monta de Meneses. Caras largas dejó SIGMAUSAN en su 5.o de Kulike y una bañada de proporciones se pagaron con el viñamarino PACIENTE que ahora vá mejor en distancia y kilos.

CLUB HIPICO

PRIMERA CARRERA

TREVERO, 2.o de Pertinente cuando parecía ... dor en nuestra carta en la inicial. Si hay pista ... mejor que mejor. La gran enemiga es LA QUINTRALA la propia hermana de Yumbel que ganó muriéndose y los pelos de la nariz. SIEMPRE LINDA, reaparece y ganadora de Ovallina en 1.000 metros en 59 1/5.

SEGUNDA CARRERA

BUEN CHICO, 3.o de Miliciano; MEFISTOFELES con grandes aprontes, pero con mucho miedo a las ... chas y TRECHO que no corre desde su 6.o de Escolar, las mejores opciones en la 2.a válida de la triple.

TERCERA CARRERA

Con Carlos Astorga será difícil postergar a TRES BEAU que tuvo precipitada conducción en la ganada ... Pillo; RAPAHUE, 4.o de Humus y corriendo adelante hasta muy al final, es el enemigo. El tercero en discordia es KURIHUILQUE que fue 4.o de Pilicura en su ... tro.

CUARTA CARRERA

REBELION, viene de Viña con buen 2.o de Orifrán en 1.300 metros. Antes había figurado en esta ... Buen dividendo. FAIFA, por su 5.o de Siberiano en ... metros y LUNARIO con el jinete que lo hace rendir ... los enemigos.

QUINTA CARRERA

Le tocó a PARESITA que coteja en record y ... como burro. Fue segunda de Rumoroso en 1.700 ... y a estos kilos será difícil postergarla. GIANSAR, ... dor al trote, de Chocolito en 1.500 metros y SANTOLINA que no corre desde que fue 4.o de Mirna, sugestiva ... ducción son los rivales .

SEXTA CARRERA

Nada pudo hacer VISAGLED con la roca ... y lo escoltó. Pezoa instistió con la pupila de ... DON GREGA es muy travieso y les aconsejo ... averiguen bien. PITRIGUILLI figuró en esta pista y ... ganó y fracasó en el Chile. Es el buen dividendo.

SEPTIMA CARRERA

Muy corredor está PALPITO. Lo demostró en ... gundo de Morgana en 1.900 metros. Debe ser para ... cuchara. No descuiden a SCAMP, que pese a ... destaca por su 6.o de Prócer. ORIBEL está viajando un lado a otro, emborrachando la perdiz. Aquí ... nito.

OCTAVA CARRERA

MAGIC LOVE está convertido en un coloso, ... peta rivales ni kilos en esta distancia. Gran ... Tendrá serios enemigos en MELINDROSO y SIMULADO que aunque fracasó en el clásico que ganó Zenith ... kilos no se le puede descuidar.

NOVENA CARRERA

Repite NEW EDITION. Galope de ejercicio ... dar cuenta de Visagled en 1.100 metros con 54 kilos 1.05 1/5 .MISS MARITAIN, quinta de Beau Geste CUARTEADO, 3.o de Varieté son los rivales de ...

DECIMA CARRERA

Por su segundo de Combatido en 1.500 metros quedamos con MARIOLA. Con excelente jinete y ... tancia clavada. Algo traman con QUION, que pese ... figurando en el marcador, no convence. Insisto ... Otro que ha dejado caras largas es CHAMICO, ... pente saldrá sin susto.

UNDECIMA CARRERA

Ahora nos gusta ELKIRA. Hubo muchas ... en su quinto de Chumbo. SINDARELLA, no pudo ... y se tiene que conformar con figuraciones.

DECIMOSEGUNDA CARRERA

Para la del desquite, Lucena, tercera de Banca Rota. Enemigos: GILA, con el jinete que más la ... PREDESTINADO por su tercero de Ercarpado.

PRONOSTICOS DE JOHN TIMBA
HIPODROMO CHILE

1a. SEBASTIAO, Tofanita. S. Bella
2a. CHORLITA, Avería, Charallave
3a. ABBEY, Amarina, Epigraph
4a. EL LUNES, S. de Chile, M. Anita
5a. CACHIVACHERA, La Mía, Humilde
6a. DANTE ALIGHIERI, Taguao. Trapial.
7a. JABOT, Pancho Bravo, Pappone
8a. TENENCIA, Terrón, Sunderland
9a. SORRELITO, Bell D'Or, Raspail
10a. NIGUINCO, El Pelao, El Patroncito
11a. CALIGULA, Misterio, Apuesta
12a. MAZARINO, Signausan, Paciente.

CLUB HIPICO

1a. TREVERO, La Quintrala, S. Linda.
2a. BUEN CHICO, Metistófeles, Trecho
3a. TRES BEAU, Rapahue, Kurihuilque.
4a. REBELION, Faifa, Lunaurio
5a. PARESITA, Giansar, Santolina
6a. VISAGLED, Don Grega, Pitigrilli
7a. PALPITO, Scamp, Oribel.
8a. MAGIC LOVE, Melindroso, Simulado
9a. NEW EDITION, Cuarteado, Miss Maritain
10a. MARILOLA, Guión, Chamico.
11a. ELKIRA, Sindarella, Catanhor
12a. LUCENA, Gila, Predestinado.

DECIMA CARRERA.— A las 16.20 horas.— 1.300 metros.— 4a. Serie.— Segunda Carrera Válida para la Apu[esta Triple] Final.

1h.10h.4h	1	Panfleto	56	11	D.Cerda	D.Torres	1157 (1) 4.o de A. Mio, 1.200 con 48 en 1.12.
4.2.7.12h	2	Algol *	55	5	S.Azócar	P.Inda	1075 (2) 12.o de Danzarín, 1.400 con 52 en 1.25
3.2.4.4	3	Guión	55	8	P.Ulloa	J.Melero	1085 (3) 4.o de Pasional, 1.100 con 57 en 1.06
12.9.2.2	4	Marilola	54	4	D.Muñoz	P.Valderrama	1108 (4) 2.o de Combatido, 1.500 con 55 en 1.3
4h.5h.2.9	5	D. Griega *	52	3	J.Aliaga	J.Castro	1130 (5) 9.o de Metralleta, 1.300 con 55 en 1.1
5.3.2.5	6	Audina	51	2	M.Ramírez	A.Carreño	1130 (6) 2.o de Metralleta, 1.300 con 50 en 1.18
13.1.13.2	7	Cholito	48	12	J.Sepúlveda	A.Carreño	1169 (7) 2.o de Giansar en 1.500 con 51 en 1.32
11.5.3.7	8	Chamico *	50	9	A.Núñez	O.González	1108 (8) 7.o de Combatido, 1.500 con 54 en 1.3
No Corre	9	Hidalgo	50	7	No Corre	O.Silva	1085 (9) 6.o de Pasional. 1.100 con 53 en 1.06
10h.8.1	10	Apuesta	49	1	N.N.	E.Inda	1172 (10) Ganó a Agarrón, 1.100 con 47 en 1.06
4.3.5.9	11	Mongo *	49	10	R.Clavería	A.Breque	1169 (11) 9.o de Giansar, 1.500 con 54 en 1.32
2h.13h.9	12	V. Fresco	49	6	P.Castillo	E.Beuzenberg	1172 (12) 9.o de Apuesta, 1.100 con 55 en 1.06

UNDECIMA CARRERA.— A las 16.50 horas.— 1.300 metros.— 6a. Serie.— Tercera Carrera Válida para la Ap[uesta Tri]ple Final.—

5.4.3.1	1	Aranaz	55	6	S.Azócar	A.Abarca	1166 (1) Ganó a El Indio, 1.500 con 55 en 1.32
6h.9h.8h	2	Colegiado	55	12	N.N.	J.Posadas	1159 (2) 8.o de Rechiflado, 1.200 con 49 en 1.12
7.10.2	3	N. Ola	55	1	P.Ulloa	D.Sandoval	1131 (3) 2.o de Mantaro, 1.300 con 51 en 1.17
12.9.13h	4	Cucarrón *	54	7	C.Astorga	C.Covarrubias	989 (4) 13.o de El Incandescente, 1.200 con 49 en
9h.	5	Bowman	53	5	R.Clavería	J.Zúñiga	33 (5) 9.o de Mindango, 1.400 con 53 en 1.24
6.4.3.8	6	Contratista	53	17	J.Sepúlveda	J.B. Argagnon	316 (6) 8.o de Principela en 1.700 con 52 en 1.
12.2.7	7	G. Prince	53	11	G.Jorquera	O.González	1174 (7) 7.o de Lipita, 1.100 con 56 en 1.06.
6.5.7.4	8	Laguán	53	4	D.Muñoz	J.Melero	1131 (8) 4.o de Mantaro, 1.300 con 51 en 1.17
1.13.3	9	Campiña	52	10	D.Sagardía	H.González	1131 (9) 3.o de Mantaro, 1.300 con 49 en 1.17
6.4.4.5	10	Elkira	52	13	A.Meneses	A.Breque	1173 (10) 5.6 de Chumbo, 1.500 con 54 en 1.31
2.1.17.0	11	Herculina	52	3	M.Ramírez	R.Allen	1131 (11) No fig. de Mantaro, 1.300 con 51 en 1.17
3.5.5.4	12	Lujurioso	52	14	A.Núñez	D.López	1174 (12) 4.o de Lipita, 1.100 con 54 en 1.06;
5.8.3.2	13	Sindarella	52	15	C.Pezoa	E.Inda S.	1125 (13) 2.o de Pastrana, 1.300 con 55 en 1.18
0.0.5.10	14	T. Bony	52	8	L.Toro	O.Silva	1173 (14) 10.o de Chumbo, 1.500 con 54 en 1.31
2.8.2.6	15	Barbamar	51	9	J.M. Aravena	O.Silva	1131 (15) 6.o de Mantaro, 1.300 con 49 en 1.17
10v.4v.0v	16	Los Maquis	51	15	A.Salas	V.Ramírez	1136 (16) 10.o de Balafuego, 1.300 con 46 en 1.19
9.6.3.3	17	Vigilante	51	2	J.Aliaga	J.Castro R.	1061 (17) 3.o de Encarnado, 1.200 con 52 en 1.12
2.2.4.2	18	Cantahor	49	18	C.García	C.Díaz	1174 (18) 2.o de Lipita en 1.100 con 50 en 1.06

CORRAL: 14 con 15.

DUODECIMA CARRERA.— A las 17,30 horas.— 1.000 metros. 5.a serie.

2.11.3.3.	1	Predestinado	55	6	S.Azócar	O.Silva	1098 (1) 3.o de Escarpado, 1.200 con 52 en 1.1
9h.10.8.	2	Gila	54	11	C.Pezoa	J.B.Argagnon	1064 (2) 10.o de Beau Geste, 1.200 con 53 en 1.
11.7.9.6.	3	Mariana	52	17	J.Aliaga	J.B.Argagnon	1088 (3) 6.o de Artesana, 1.100 con 55 en 1.06
6.5.14h	4	Manidura *	54	1	J.Salinas	J.Melero	988 (4) 14.o de Repicado, 1.400 con 54; 1.24
0h.11.1.	5	D Siete	53	7	D.Muñoz	J.Melero	1102 (5) Ganó a Margacha en 1.000 con 56 en 1.
13.13h.	6	Expresso	53	14	N.N.	J.Castro	1033 (6) 13.o de Mantaro, 1.200 con 50 en 1.12
11.5.11.	7	Lvov *	53	8	J.Toro	G.Julia	1088 (7) 11.o de Artesana, 1.100 con 55 en 1.06
8.3.7.10.	8	Proceso	53	15	R.Romero	A.Proschle	1040 (8) 10.o de Cholito, 1.300 con 55 en 1.18
11h.10h.15	9	S. Gigante	53	2	N.N.	E.Inda	799 (9) 15.o de Boiarin, 1.100 con 54 en 1.0
7.11.4.3.	10	Lucena	52	16	C.Astorga	C.Covarrubias	1105 (10) 3.o de Banca Rota, 1.200 con 54 en 1.1
1.9.7.	11	Amanda *	51	12	J.M.Aravena	C.Covarrubias	1063 (11) 7.o de Pisis. 1.300 con 52 en 1.18. Cond.
8.6.4.10.	12	Tarika	52	9	G.Jorquera	C.Tapia	971 (12) 10.o de Putifar, 1.100 con 54 en 1.06
4.3.0.17.	13	Frascarita *	51	3	E.Suárez	A.Abarca	1001 (13) 17.o de Ghazello en 1.100 cin 48 en 1.0
2.5.6.0.	14	Mamby	51	4	L.Toro	O.Lizama	632 (14) Rodó en la de Raqui, 1.100 con 53 en 1.18.
8.8.11.	15	Ovarrina *	51	10	J.Castillo	L.Herrera	1063 (15) 11.o de Pisis. 1.300 con 50 en 1.1
5v.7v.3v.	16	Nancho	50	13	R.Clavería	L.Alvarez	1094 (16) 3.o de Espadachín, 1.500 con 53 en 1.0
3.3.1.14.	17	Quiaca *	50	5	A.Salas	M.Velarde	1001 (17) 14.o de Ghazello, 1.100 con 47 en 1.0

CORRALES: 2 con 3 y 10 con 11.

GIRO SOBRE LA MARCHA:

CARRASCO EN LUGAR DE BIONDI EN U. SAN FELIPE

Isaac Carrasco se anuncia para mañana en la banca de San Felipe. "El Marinero" aún no se ha comprometido, pese a que ayer dirigió el primer entrenamiento de los sanfelipeños. Será algo así como darle una manito a la directiva, mientras se determina en definitiva quién será el reemplazante del renunciado Delfín Silva.

En un principio se había mencionado el nombre de Salvador Biondi, pero como el "Tano" tenía de antemano un compromiso verbal con Alejandro Scopelli, que prometió conseguirle ubicación en algún club mexicano, desistió a última hora. Lo más probable es que luego del partido con Green Cross, Isaac Carrasco se decida a firmar contrato e inicie de inmediato oficialmente su trabajo en San Felipe.

BERLY

Hasta el 15 de julio deberá permanecer envesado Hugo Berly. La lesión a los ligamentos de la rodilla fue mucho más seria de lo que se pensó en un comienzo y sólo podrá venir a reaparecer en la defensa italica en la última fecha del Metropolitano.

PERFECTO

Ese es el único problema que debe afrontar para su compromiso con Universidad de Chile el entrenador Lucho Alamos. Los demás integrantes del plantel se encuentran en perfectas condiciones y alinearán con la misma formación que derrotara a Unión Española.

CONCENTRADOS

Universidad Católica, intensificando su preparación para el encuentro con Colo Colo, ayer jugaron con Bata, de Peñaflor. Los cruzados, al término del partido se concentraron de inmediato en su habitual retiro de Las Vertientes.

Hoy en la mañana realizarán su último entrenamiento de la semana, en el Estadio Independencia.

LOS MISMOS

Fernando Riera anuncia el mismo equipo de la semana pasada. Barrales, que era el único lesionado de Universidad Católica, reanudó sus entrenamientos. Estará en la banca de los universitarios. Puede ocurrir que a última hora entre.

"CHAMACO"

Y en Colo Colo reaparece Francisco Valdés, en el mediocampo. Sigue Valenzuela en la punta derecha en reemplazo de Gangas, que aún no está en condiciones de reaparecer.

Pese a que durante la semana Simón Kusmanic hizo algo de fútbol, seguirá en la valla de los albos el juvenil Manuel Araya. Así lo determinó Francisco Molina, luego de conocer el informe del médico.

DESPEDIDA

La Mutual de Arbitros Profesionales de Fútbol, ofrece hoy un almuerzo de despedida a Claudio Vicuña. La manifestación se realizará en los salones del Hotel Carrera y a ella han adherido la casi totalidad de los pitos.

A BUENOS AIRES

Ayer partió a Buenos Aires, Hugo Larrain, vicepresidente de la Comisión Interventora de Colo Colo, con el objeto de conseguir el concurso de algún equipo argentino de primera línea para que enfrente el próximo jueves a Colo Colo. Larrain se entrevistará con dirigentes de San Lorenzo de Almagro o River Plate.

VIAJO

Ayer viajó a Santiago una delegación de jugadores de Deportes Concepción para oficializar el reclamo de sus compañeros ante la Asociación Central de Fútbol.

Como ya informáramos oportunamente, los jugadores sureños iniciaron un movimiento huelguístico destinado a conseguir que se les cancelen tres meses de sueldos atrasados. De acuerdo a la reglamentación de la Asociación Central para estos casos, el club afectado tendrá un plazo de 10 días para solucionar el problema. En caso contrario, todos los jugadores quedan con el pase en su poder.

COMIDA

El personal de la Asociación Central de Fútbol se reúne esta noche en una comida de camaradería que se efectuará en el Club Social "Chilectra", a las 22 horas.

PREOCUPACION

En Unión Española no hay problemas. Vuelve Pedro Arancibia a la punta derecha y sale Araneda. Es la única innovación en el equipo hispano. Preocupación en la tienda de Santa Laura, de perder ante Santiago Morning, la posibilidades de clasificación prácticamente desaparecerían totalmente. Conscientes de esto, los dirigentes de Unión, para levantar la moral de sus jugadores, les ofrecieron hace un par de días una comida, donde se habló de que antes que puntos y cualquier otra cosa, existía fundamentalmente el ánimo de dejar claramente establecido que Unión Española es una institución al margen de cualquier otra consideración.

SERVILLETAS de papel

por MR. HUIFA

VICTOR BIANCHI: EL "DESORDENADO" MAS SERIO QUE CONOCI

■ APENAS unas líneas en el diario en que dejo sus buenos años de juventud. Y ya nadie pensó en él. En Victorino, mi amigo, mi compañero de tiempos mozos. Era uno de los dibujantes de más talento en el periodismo chileno. Un dibujante personal un artista estupendo. Su sentido del humor tenía su propio sello, no ha habido otro igual que él, ni siquiera parecido. Incomparable compañero de nuestras noches de hace cuarenta años o poco menos. Al final de los años veinte al comienzo de los treinta. Victorino solía hacer sus ilustraciones en servilletas de papel, en el viejo café Fancy, que quedaba en Merced, donde ahora queda el Black and White. En el Teatro Santiago estábamos todas las noches, metidos en los camarines de los cómicos, entre las bambalinas. Amigos de todas las chicas de las Arozamenas y de esa compañía de revistas de Luis Sarnatare, tan popular en esos años. Me acuerdo de "Fanfarria", una revista de Daniel de la Vega que era un poema, lleno de gracia y de belleza. Con música de Jaime Planas, un catalán al que vi hace pocos años en Barcelona en la televisión, en uno de esos programas retrospectivos que siempre resultan interesantes.

■ VICTORINO ilustraba un suelto de crónica, una exposición de pinturas, un estreno del Santiago, le hacía un apunte al primer actor o a una bizoreta bataclana siempre con su estilo tan suyo, tan pícaro y novedoso. Y esos apuntes yo los veía dibujar en una mesa del Fancy, justamente en una servilleta de papel.

Un día se le ocurrió a Victor que bien podríamos innovar en el comentario de boxeo. Y nos llevamos a una chica del teatro Santiago a ver una pelea de Uzabeaga. Esa noche estuvo nuestra amiga en la redacción y escribió ella la crítica del encuentro. Victorino era un entusiasta por el pugilismo y siempre me acompañaba en las noches de peleas. No me olvido de esa noche, en el Hippodrome Circo cuando, antes del encuentro de fondo, me dijo:

—Me voy, Mister Huifa...

—¿Cómo? ¿Te vas antes del match de fondo?

—Sí, tengo que hacer. Me voy a operar de apéndice. Me están esperando en el hospital.

Era así mi querido y viejo amigo Victor Bianchi Gundián. Despreocupado, alegre, permanentemente alegre, lleno de optimismo y sin darle importancia a las pompas de la vida. Pudo haber sido un dibujante genial, un capofila en su arte, pero lo dejó de la noche a la mañana, buscando otros rumbos. Inquieto, con un espíritu siempre alerta, siempre en nuevas búsquedas. Maravilloso y pequeño hombre perennemente joven.

■ LO OLVIDARON. Falleció en un accidente absurdo, en tierras del norte. Era un personaje curioso. Siempre parecía despreocupado, desordenado y, sin embargo, rendía un verdadero culto a la responsabilidad. Jamás fallaba en sus tareas, siempre llegaba a tiempo, siempre cumplía. Su facilidad para dibujar me impresionaba de veras. Cuatro líneas y ahí estaba lo justo. Perfección en un estilo que le pertenecía, con una visión caricaturesca de la vida y de los hombres, con un humor infantil, limpio y sano, como nunca encontré en otros. ¡Cómo me gustaría ahora haber conservado cualquiera de esos dibujos que hacía en las servilletas del café Fancy!

Dibujaba también escenas de boxeo, ilustraba algunas crónicas mías y estas crónicas cobraban vida con el dibujo magistral de Victorino. Yo comencé mi profesión junto a él con un puñado de muchachos animosos. Un grupo que, bajo la dirección incomparable de Byron Gigoux, levantó de la nada e hizo grande un periódico popular.

Pero eso pasó al olvido, se archivó, no existe. Victor Bianchi Gundián era, con sus dibujos y su talento, la sal y la pimienta de esa que fue mi primera casa periodística.

PALETEANDO

BASTANTE conmovida recibió su estímulo como integrante del equipo vicecampeón sudamericano de pimpón la jugadora de Colo Colo, Lucía Galarce.

En la oportunidad en que el directorio saliente, en un acto de grata recordación en que se congregaron figuras y autoridades del deporte nacional, hizo entrega de los estímulos correspondientes a los pimponistas chilenos, la entusiasta Lucía se encontraba enferma. Una posterior hospitalización pudo, afortunadamente, restaurarle su salud.

Ya repuesta y acompañada del presidente de su institución, recibió de manos de Omar Baquedano el significativo premio, que, sin duda, le deparará gratos recuerdos.

Esta sencilla e informal ceremonia tuvo, sin embargo, el calor y significación del caso.

LOS CHECOS SON COSA SERIA

De regreso al país —sólo hace tres días—, Eduardo Leteller, tesorero del pimpón nacional, todavía mantiene viva su impresión sobre la calidad extraordinaria de los jugadores checos Vlado Miko y Stanislav Stañek, a quienes vio jugar en Lima, frente a los peruanos y a los nuestros, Luis Aravena y Javier González.

"Era tal la efectividad de estos jugadores, que el estilo clásico que usan, en nada desmerece su ataque y defensa. Su condición de cinco y sexto en el ranking mundial, la ratificaron ampliamente. Viendo a Luis Legarda, Campeón Sudamericano en individuales, parecer un novicio ante estos astros, es una impresión enorme. Sus partidos los ganaron con tal comodidad, que no perdieron ningún set en todo el torneo. Es más, sus oponentes no les llegaron a 15 puntos. Hasta me atrevo a decir que, para darles ánimo a sus rivales, "ablandaron" un poco su juego, entregando algunos puntos".

"Estos dos europeos cumplieron en Perú una larga y fructífera campaña de difusión, jugando en todas partes. Los dirigentes peruanos —aprovechando su estada al máximo— les opusieron a casi todos sus jugadores. Pequeños de las categorías infantil y juvenil tuvieron ocasión de enfrentarlos".

LA MEJOR DEPORTISTA

El pimpón, igual que todos los deportes federados, está en estos instantes buscando a su "Mejor Deportista", con el objeto de enviar su nombre y "méritos" al Círculo de Periodistas Deportivos, institución que cada año destaca a los diversos valores de la expresión física.

Hay algunos nombres que "suenan". De todos ellos hay uno que parece contar con los adeptos suficientes para ganar esta carrera. Es rancagüina y su trayectoria siempre activa, en lo deportivo como en lo organizativo, son hechos reconocidos por todos. ¿Su nombre? Liliana Moya.

Cabe señalar que en carpeta existen tres postulantes, aunque sus nombres se desconocen, por ahora.

SANTIAGO Y SU SEXTO TORNEO

De todas las Asociaciones de Tenis de Mesa, sin discusión una de las más que se "mueven" es la de Santiago. Sus jugadores —desde infantiles a adultos, damas y varones— pasan en constantes competencias. Este trajín, pecando a veces de rutinario, es el mejor medio de mantener latente el interés por jugar.

■ **Hoy sin ir más lejos, se cumple a partir de las 20,50 horas, en la cancha de Municipal, el sexto torneo individual de varones adultos de la serie de honor.**

■ El triunfo conseguido por Osvaldo Flores, de Unión Española, sobre su único y siempre tenaz candidato al título, Felipe Rojas, en el quinto certamen, deja de nuevo abierta la incógnita sobre cuál será el vencedor, en definitiva, cuando se cumplan los nueve eventos.

■ **Junto a los nombrados jugarán Luis Astrelli, Luis Valenzuela, Ismael Castro, Hilda Avaria —retorna a honor luego de campeonar en primera serie—, Rafael Rivera y Hugo Ibáñez.**

Por las competencias de primera y segunda serie jugarán también hoy, pero en Rufino Melero (Carrión 1887) y Gimnástico Arturo Prat (Santo Domingo 1334), respectivamente, los siguientes pimponistas: Primera serie: Gustavo Salazar (M), Jorge Morales (UE), Patricio Riveros (M), Gaspar Moreno (CH), Enrique Meneses (CH), Luis Muñoz (UE), Enrique Arce (CA), y Rudy Zarges (UE).

Segunda serie: Abraham Brill (CA), Helio Alvayay (CA), René Arriagada (CA), Juan Rojas (UE), Carlos Pozo (CH), Mario Lov (CA), Renán Estay (CA), y Pedro Mejías (CA).

WLADIMIR VERDUGO, CAMPEON INFANTIL

■ **Cumplidos tres torneos, Wladimir Verdugo, de Unión Española, es el líder con 70 puntos.**

Le siguen: 2.o Mario Vargas (M) y Diso Alvayay (UE), 66; 4.o Juan Moncada (UE), 60; 5.o Saman Campos (UE), 53; 6.o Ricardo Salazar (M), 44; 7.o Marilú Delgado (UE), 43; Mauricio Venegas (CA), 41; 9.o Carlos Moncada (UE), 39; 10.o Ramón Artigas (UE), 38.

LUIS ARAVENA, sigue siendo pilar en el rendimiento excelente de Yarur, en el torneo de honor de la Asociación Metropolitana-Ñuñoa.

ERIKA MEDINA, Carolina Olivares y Lucía González, tres de las preseleccionadas nacionales al Sudamericano de Argentina. La primera, vuelve al pimpón activo, luego de cumplir una sanción disciplinaria.

■ **YARUR SIGUE GANANDO**

Los pimponistas internacionales de Yarur, Luis Aravena y Javier González, siguen cosechando victorias para su institución.

Por la primera fecha de la segunda rueda del certamen por equipos de la Asociación Metropolitana-Ñuñoa, apabullaron a Libcen, 6x0.

Otros resultados, en las restantes series, fueron los siguientes:

■ **PRIMERA SERIE**

Yarur 6, J. Alessandri 0; Helénico 6, Colo Colo 1; Libcne A 6, U. Mujica 2; Libcen B 6, Nuevo Amanecer 4.

■ **SEGUNDA SERIE**

Unión Mujica B 6, J. Alessandri 0; U. Mujica A 6 Helénico 0; Limcen 6, Colo Colo A 0; Nuevo Amanecer 6, E. Madariaga 1; Yarur 6, Colo Colo B 3.

■ **TERCERA SERIE**

U. Mujica B 6, N. Amanecer B 3; U. Mujica A 8, Helénico 1; E. Madariaga 6, J. Alessandri 0; Yarur B 6, Yarur A 3.

SERIE JUVENIL

Yarur 6, J. Alessandri 3.

SERIE INFANTIL

Nuevo Amanecer 6, U. Mujica B 2; Unión Mujica A 6, Unión Mujica C 3.

Esta noche:

SE JUEGA LA REVANCHA GULF-UNION ESPAÑOLA

■ EL CUADRO NORTEAMERICANO de Gulf Oil se presenta nuevamente esta noche en el Gimnasio Nataniel. Lo hace en cotejo de revancha frente a Unión Española.

■ La jornada de hoy se inicia a las 20 horas con un cotejo femenino a cargo de Juan Yarur con la selección de Puente Alto, en otra de las programaciones con intenciones de pre-selección nacional. Y a las 21 horas Gulf Oil con Unión.

Futbolistas Italianos se Agremian

MILAN, 4 (ANSA).— Ha sido constituida oficialmente hoy la Asociación Italiana de Jugadores de Fútbol de Primera y Segunda División, que se interesará en los problemas del gremio y en especial de los relativos a la previsión social, la asistencia médica para los familiares y el Seguro.

Forman parte del Consejo Directivo, entre otros, Sandro Mazzola, Gianni Rivera y Giancarlo de Sisti. Presidente fue nombrado Sergio Campana.

Les pagarán en 30 días

Arreglado el Paro de Jugadores en Concepción

CONCEPCION. (Por teléfono).— Ayer se arregló el principio de huelga de los jugadores del plantel profesional del Club Deportes Concepción, tras una conversación sostenida con los dirigente. En ella los players penquistas obtuvieron la promesa de que dentro de 30 días se les normalizaría el pago de sus sueldos y que por su parte, estaban dispuestos a reintegrarse a los entrenamientos que habían suspendido ayer, como una manera de advertencia.

El presidente de Deportes Concepción, Juan Ortigosa, habló telefónicamente con el delegado ante la Central de Fútbol, Héctor Arruez, comunicándole que el problema se había solucionado en la misma noche del miércoles. Mientras tanto, para poder cumplirles a los jugadores dentro del plazo estipulado, se están haciendo gestiones ante la Asociación Central de Fútbol para lograr un préstamo que disminuye el déficit que viene arrastrando el club desde comienzos de año.

N. de la R.— A su vez conversamos con el delegado Héctor Arruez, quien nos confirmó la solución del conflicto, agregando que Deportes Concepción reconoce deber dos meses de sueldos, y no tres. Además, que los premios han sido pagados merced a las buenas recaudaciones de las últimas fechas en la ciudad penquista.

UN DIALOGO "SIN IMPORTANCIA"

ANTES DE ENTRAR a declarar al Tribunal de Penalidades, en la Asociación Central, se escuchó el siguiente diálogo. Que es inocente, pero que tiene "perfume" de algo. No sabemos de que, pero que tiene "perfume". Tiene.

Los protagonistas son: Alvaro Rencoret, presidente de la Comisión de Reglamentos e integrante de la Comisión Interventora de Colo Colo y Osvaldo Retamal, delegado de Coquimbo y director de turno en aquel discutido partido de Colo y Audax.

—"Señor Retamal, el jugador de Coquimbo Huainco de los registros de Coquimbo está mal inscrito. Sería conveniente que Ud. hablara con la Comisión de Reglamentos para solucionar el problema antes que pueda ocurrir que Coquimbo pierda los puntos".

—¿No me diga?. No tenía idea de esto. Conversaré con la Comisión de Reglamentos. Ahora voy a entrar a conversar con el Tribunal por el problema de Colo Colo con Audax, el retiro y todo eso".

—"Yo le recuerdo esta mala inscripción. para que Ud. la tenga presente. Nada más".

DIRINCO Uruguaya Sanciona a Peñarol por Subir... las Cuotas

Deberán "sortear" a un dirigente para que vaya preso.

■ MONTEVIDEO, 4 (EFE).— Gran revuelo ha causado en medios deportivos y ajenos al más popular de los deportes, el procedimiento llevado a cabo por el Consejo Nacional de Subsistencias y Contralor de Precios del Uruguay contra el Club Atlético Peñarol, por haber violado el decreto gubernamental que congeló todos los precios aumentando las cuotas sociales de la institución.

■ **De acuerdo con lo que estipula una parte dedicada a las sanciones que se deben aplicar a los infractores del citado decreto, quienes violen el mismo deberán cumplir una pena de 10 días de prisión.**

■ La directiva del Club Peñarol, en un comunicado hecho público en la mañana de hoy, señala que el aumento de las tarifas fue anterior al decreto gubernamental y que tuvo origen en una asamblea de socios; por lo que en ningún momento se pensó que se estaba desacatando el decreto del Poder Ejecutivo. Asimismo, agrega que si existió violación la misma fue completamente involuntaria y de ella se hace responsable la comisión directiva del club en pleno, que integran once miembros que firman el remitido.

■ **Consultado el Ministro de Industria y Comercio, Dr. Peirano Faccio, sobre el particular, éste manifestó que si los directivos de Peñarol se empeñan en asumir la responsabilidad colectiva, habrá que realizar un sorteo, ya que para cumplir con la detención correspondiente, basta con uno.**

■ A todo esto, ha trascendido en la mañana de hoy que los dirigentes del equipo uruguayo fueron emplazados para presentarse esta tarde ante la justicia.

JORGE FERNANDEZ FUE OPERADO AYER EN EL SAN BORJA

■ AYER FUE SOMETIDO a una intervención quirúrgica a la vesícula biliar, nuestro Jefe de Deportes, Jorge Fernández Ríos. La operación se realizó en el pabellón de Cirugía del Hospital San Borja y fue llevada a cabo por el Dr. Adán Puentes, con felices resultados. Luego de terminada la intervención, nuestro compañero de labores fue llevado a la Sala de recuperación del establecimiento hospitalario. Ayer pudimos apreciar la excelente atención de que es objeto Jorge Fernández, en el San Borja, y desde estas páginas, donde él ha trabajado durante una decena de años, le enviamos el saludo de todo el personal de esta sección y los deseos de una pronta recuperación, de parte de todos sus colegas de LA NACION.

■ **También queremos formular nuestros agradecimientos al personal del Hospital San Borja por las atenciones a que hemos hecho referencia y que han sido importantísimas en esta emergencia que vive Jorge Fernández desde hace casi un mes.**

SNS
SERVICIO NACIONAL DE SALUD
CENTRAL DE ABASTECIMIENTO

PROPUESTA PUBLICA
Nº I-11/68
DE IMPORTACION

EQUIPOS DESECHABLES PARA TRANSFUSION DE SANGRE.

PARA EL DIA 6 DE AGOSTO DE 1968, A LAS 15 HORAS.

Bases y antecedentes solicitarlos en Av. Matta 644, Sección Adquisiciones (entrepiso), de lunes a viernes, de 13 a 17 horas, y sábados, de 9 a 12 horas.

EL JEFE

20 O 25 JUGADORES Y DOS AYUDANTES DESIGNARA NOCETTI LA PROXIMA SEMANA

■ ENTRE EL MIERCOLES y jueves de la próxima semana, el entrenador de la selección nacional Salvador Nocetti entregará una nómina de 25 jugadores al Directorio de la Asociación Central.

■ **Pero el Ruso Nocetti no sólo se quedará en esta nómina para hacer andar bien su plan de trabajo. Además tiene dispuesto designar dos ayudantes, que pueden salir de los nombres de Salvador Biondi y Martín García, que en estos momentos están a la espera de cualquiera oferta en algún club que esté en peligro de no clasificarse, pero que además tienen la libertad para movilizarse a provincias para ir mirando los jugadores que Nocetti tiene en mente para la selección.**

■ La zona sur, donde están Concepción y Huachipato, Green Cross y O'Higgins parecen ser los puntos de mira del coach nacional. Se habla de Ricardo Díaz, de "Chepo" Sepúlveda que este año han cumplido una campaña de excepción, pero que desgraciadamente por el sistema aplicado de competencias, no ha podido ser posible que los vea el entrenador nacional. En todo caso los 20 ó 25 jugadores, que nominará, tendrán una cuota alta de jugadores del provincial, qu e por ahora están en la mente de Nocetti esperando el visto bueno de los ayudantes. Los nombres en definitiva serán entregados también en esa fecha al Directorio de la Central para su aprobación.

MARTIN GARCIA, uno de los técnicos que "suenan" como posible ayudante de Salvador Nocetti en su trabajo con la Selección.

Cuando en algunos sectores se piensa en que es problemática la clasificación de Colo Colo, Francisco Molina señala que nunca ha dudado de la suerte de su equipo: "Colo Colo estará en el Campeonato Nacional".

PACO MOLINA: NUNCA HEMOS DUDADO: COLO COLO SE CLASIFICA"

■ LUEGO DE LA DERROTA frente a Santiago Morning, por primera vez surgió quemante la duda en los hinchas: ¿Se clasifica Colo Colo? ¿Tiene opción al Campeonato Nacional?

Conversamos con Francisco Molina, el entrenador de los albos.

■ **—¿Cuáles son las posibilidades de su equipo?**

■ —Pregunta de fácil respuesta: Nunca, en ningún momento, hemos vislumbrado no clasificarnos. Se han perdido algunos puntos valiosos. Es cierto, pero Colo Colo está jugando buen fútbol, da espectáculo y es el mismo equipo de siempre.

■ **—¿Lo satisface la campaña de su equipo?**

■ —Desde luego, más aún si consideramos y recordamos las condiciones en que se llegó a enfrentar el Metropolitano. El equipo estaba en mal estado físico, explicable, por lo demás... Jugadores recién incorporados que no conseguían rendir lo que de ellos se esperaba; sin embargo, se hizo mucho más de lo presupuestado. Ahora bien, si consideramos que los puntos que se han perdido han sido exclusivamente por razones extrafutbolísticas, salvo el caso de la derrota con Universidad de Chile, puedo decir, con absoluta honestidad, que por el juego de Colo Colo y por jugadores, la ubicación en la tabla no refleja la capacidad del equipo.

■ **—¿Entonces, nos quedamos con que Colo Colo se clasifica?**

■ —Evidentemente, aunque aún nos quedan partidos difíciles.

■ **—¿Qué opina de los arbitrajes?**

■ —Antes de que se iniciara el Campeonato sostuve enfáticamente que el árbitro jugaría un papel de primera importancia en el torneo. Es indiscutible que se han cometido errores, errores que, en todo caso, justifico. Los jueces son los mismos del año pasado, pero ahora se encuentran enfrentados a responsabilidades mayores, que nacen precisamente de la importancia que tiene cada uno de los puntos en disputa, pero sería una injusticia y un absurdo atribuir algunas malas actuaciones a la "mala fe". De ninguna manera, estimo que los jueces actúan honestamente, pero que, en muchos casos, no están preparados para las exigencias de un torneo de esta naturaleza. Me inclino por el sorteo dirigido, creo que es una buena medida para disminuir el problema arbitraje.

Propuestas para fletes de mercaderías en camiones

LA EMPRESA DE COMERCIO AGRICOLA solicita propuestas para el otorgamiento de fletes de mercaderías, por el período de un año, en las siguientes zonas:

Ciudad de Santiago y sus alrededores.
Santiago — Valparaíso — Santiago.
Santiago — San Antonio — Santiago e intermedios.
Santiago — Los Andes — Santiago e intermedios.
Santiago — Puerto Montt — Santiago e intermedios.
Santiago — Arica — Santiago e intermedios.
Aeropuertos de la Capital y Frigoríficos.

Las propuestas se recibirán el 9 de agosto de 1968, a las 15 horas, en la Sala del Consejo de la Empresa, y serán abiertas y leídas en presencia de los interesados que asistan.
Las bases generales pueden retirarse en la Oficina de Partes, Alameda B. O'Higgins Nº 1170, 6º piso, Santiago, a partir del día 10 de junio de 1968.
EL VICEPRESIDENTE EJECUTIVO

Un Buen Traje de Medida donde ESPINOSA y PAREDES
LOS MEJORES SASTRES
ESTADO 91 — TERCER PISO — FONO: 30271

¡Estudie una PROFESION Lucrativa!
Nuestros cursos de comercio, en 5 meses le capacitan para trabajar de inmediato. Secretarios, Taquígrafos, Tenedores de Libros, Mecanógrafos.
Universidad Comercial Gregg Composto
ALAMEDA B. O'HIGGINS N.o 1927

Ahora en su nueva dirección. MIRAFLORES 631 2º Piso

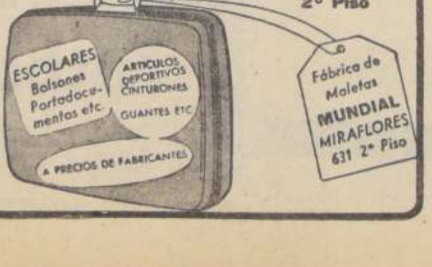

Noche de Tribunal:

LA TEJA MAS PESADA DEL AÑO PARA UNION SAN FELIPE: ¡ANIMO!

■ **HASTA MEDIANOCHE se mantuvo la tensión en el Tribunal de Penalidades de la Central de Fútbol el miércoles. El caso de Unión San Felipe "copó la banca". Poco a poco se fue desenredando la madeja de los incidentes del domingo en el partido contra Huachipato en la capital de Aconcagua. Los informes del árbitro y director de turno hicieron ver una realidad bastante diferente a la que se propaló el mismo día del bochorno y que, posteriormente, fue adquiriendo diversas tonalidades agravantes.**

■ Para empezar, Horacio Peña, el delegado del club felipeño, retiró la petición de que se jugaran los minutos en que actuaron los linesmen locales, por estimar el partido como viciado. Pero el miércoles, en digna actitud, entendió que los puntos estaban perdidos en la cancha y no había más que hablar sobre el asunto...

■ **Pero quedaban los incidentes, la agresión de algunos jugadores a los guardalíneas, la agresión del público, que penetró a la cancha, la respuesta instintiva de los ayudantes del árbitro que repartieron palos con su "arma de trabajo", y la benevolente como antirreglamentaria actuación del árbitro Mario Gasc.**

■ El propio Gasc reconoció que no había expulsado al arquero Gálvez y a otros jugadores, porque su instinto de conservación lo llevó a pensar en la reacción del público. Y que no suspendió el partido justamente por la misma razón, porque reconoce el "vicio" en la actuación de los líneas locales. Y por último, reconoce que no quería perjudicar a Huachipato, que no tenía culpa alguna en el caos.

■ **Pero igualmente la teja pesada le cayó a Salvador Gálvez y el Tribunal le tiró UN AÑO DE SUSPENSION. Al argentino Guillermo Martínez, OCHO MESES DE SUSPENSION, y a Guillermo Miranda, CUATRO MESES DE SUSPENSION... El menos perjudicado fue José Miranda, al que le dieron dos partidos en la banca.**

■ Pero no solamente hubo tema con el lío de San Felipe. Iberia, en la persona de su presidente, tenía, asimismo, su hachita que afilar, porque el timonel ponti... tino, Walter Altermatt, le dio un puñete al árbitro ... Rubio en el partido con San Antonio en Santa Laura el sábado pasado... Y el Tribunal, sin titubear, confirmó la petición de DESAFUERO, que deberá tratar el Consejo de Delegados de la Central.

■ **Y por último, Universidad Técnica sufrió serios ... a raíz de las cuatro expulsiones que experimentó en su partido con Lister Rossel. El plantel naranja quedó ... la "cuerera". El arquero Carlos Urzúa, por mal hablado, 3 partidos a "la sombra". Su hermano Oscar, dos partidos por botarse a 'cariñoso" con el árbitro O'Kuinghttons (¡ ... apellido para infundir respeto!). Al chico Guerra lo absolvieron, porque estimaron que la "plancha" que le hizo a ... val estaba muy fría y que no le había hecho nada.** A ... que se metió a la cancha de puro "cuico", a ... la expulsión de Carlos Urzúa, le tiraron un par de ... cuentros de expectador. El rucio Herrera, a quien el árbitro sindicó como agresor al propinarle un puntapié, salió indemne... Claro que todos, hasta el director de turno, vieron que la "patadita" la lanzó el arquero Urzúa, y no el puntero, que estaba preocupado de ... car los ánimos de sus compañeros.

"LA LARGA ESPERA"

■ **Rostros pensativos, charlas en sordina, algunas ... risas nerviosas, dirigentes que se pasean pensando ... una buena defensa de ciertos jugadores. Adentro, en la sala del Consejo de Delegados, está sesionando el Tribunal de Penas, con seria responsabilidad sobre ... hombros. Es el trasfondo, los entretelones, de una situación que se advierte grave y que en los pasillos ... quiere carácter humano en las expresiones, en las miradas, en los pensamientos...**

■ **El grupo de citados de la Universidad Técnica ... numeroso, como que le expulsaron a cuatro jugadores.** Los hermanos Urzúa, Carlos y Oscar, observan ... dos. Al igual que Herrera. A Oscar Urzúa ya le ... mos hace una semana esperando pasar a declarar...

—No ves, Oscar, esto te pasa por ser tan cariñoso **con el árbitro... Miren que tocándole la "pera"...**

—Oye rucio (Herrera), el mejor partido que te ... visto fue el primer tiempo con Naval... Ahí te ... te... Pero no he te vuelto a ver, cabro... ¡Claro, ... que lo va a ver la pololita al Estadio. ¿Y el sábado ... taba?... No ven, si le hacía señas con la manito ... cluso...

■ **Risa nerviosa del aludido.**

—Saben una cosa... Lister nos jugó limpio. ... no dieron, pero sí pusieron mucha gente... Nos ... entrar por las puntas, muchachos. Nos perdemos cuando nos llenan el área de gente...

■ **Diálogos y más diálogos. Sobre cualquier cosa. ... que "matar" la espera de alguna manera.**

■ **Herrera nos dice:**

—Yo no le dí el puntapié al árbitro... El mismo ... los le dirá al Tribunal que fue él... Y creo que el informe del director de turno dice también que no fui ... sino otro.

¿Y la gente de San Felipe?

■ **Apartada, junto a su delegado, sentados a una mesa en el Casino de la Central.**

■ **Todos pensativos.**

—Usted, Gálvez, ¿qué hizo con el guardalíneas?

—Yo... Nada. Me defendí... El me pegó...

—¿Dónde?

—Una patada aquí en la pierna, ¿ve? —y nos muestra subiéndose el pantalón.

—¿Y usted, Martínez, ¿en qué parte le pegaron?

—El guardalíneas me dio con el palo de la banderola... ¡Toque el chichón que me dejó, señor!

■ Horacio Peña, el delegado, interviene.

—Al guardalíneas le pegó una persona que se ... a la cancha...

—Y el otro guardalíneas vino asustado... Se le ... taba en la cara. Le temblaba la barbilla... Ya le habían pegado en el otro lado, pero no los jugadores ... agredió a Martínez —dijo el arquero Gálvez.

—Siempre tenemos problemas con el público nuestro...

—¿Y ERA CIERTO LO DE LA "CAMARILLA" ... BRACAMONTE?

—Ah, el "caudillo" Bracamonte —soltó Martínez.

Todos se miraron y sonrieron.

—Mire, ayer tuvimos una reunión entre los jugadores y acordamos BORRON Y CUENTA NUEVA... es que no se hablará más del asunto.

■ Una vez conocida la resolución del Tribunal, ... hubo más risas. La angustia afloró instantánea. ... gentino Martínez dijo que "pediré que me rescindan ... contrato porque no estoy dispuesto a aceptar que ... suspendan injustamente por ocho meses. Y me vuelvo a Buenos Aires".

■ **Horacio Peña, a su vez, afirmó: "Apelaremos ... que esto no es justo. Nos quedamos sin equipo. Es ... masiado".**

Ahora todo es de frente

Se va Terminando el Amateurismo Marrón en el Tenis

■ WIMBLEDON (Gran Bretaña), 4 (UPI).— Los tenistas profesionales no podrán participar en la Copa Davis, pero los "juadores registrados" sí podrán hacerlo, según decidieron hoy los directivos de las naciones representadas en el torneo.

■ **La decisión anunciada aquí sinifica virtualmente ... todo tenista amateur puede aceptar dinero en un torneo abiero, siempre que así lo autorice su Asociación nacional, continuando igualmente como jugador amateur dentro del reglamento de la Federación Internacional de Tenis.**

GULF OIL: BASQUET DE OTRA CATEGORIA

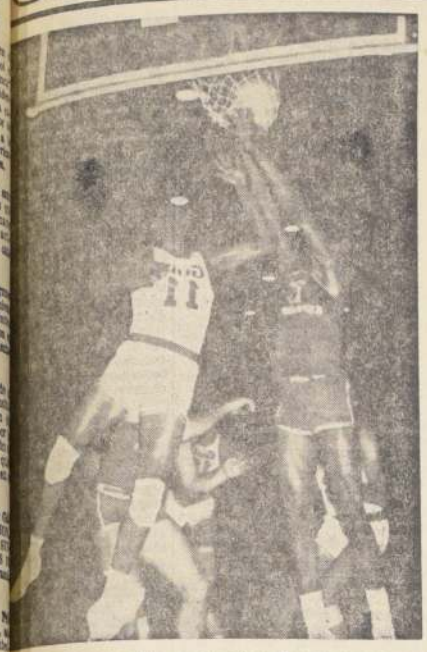

Agilidad, fortaleza física, aplicación, buena técnica y control en el salto muestra esta foto de René Barra, en el cual aparece el fornido Sims, luchando con Bute. El balón ya está entre las redes.

SE REPLETO el Gimnasio Nataniel para recibir la visita del extraordinario conjunto de básquetbol norteamericano de Gulf Oil, que trajo la visión actual del baloncesto de ese país, en el terreno amateur y que consiguió un triunfo claro, rotundo, pero a la vez obligado a rendir el máximo frente a un rival que creció y que llegó a la estatura que esperábamos.

Venció Gulf Oil por la cuenta de 85-69. Pero, por encima del triunfo dejó la impresión de ser uno de los más completos equipos que hayan actuado en canchas chilenas. De ahí el mérito de Unión, de llegar en determinado momento a equilibrar el juego e incluso a pasar arriba en el marcador. Por un punto, por un escaso punto, pero que refleja exactamente el valor moral, el sentido combativo con que afrontó este compromiso el campeón de Chile.

Gulf Oil es equipo que impresiona por el físico y la estatura de sus integrantes. Y que además, hacen uso de estas facultades, es decir, imponen su físico, lo usan, le dan la importancia debida. Esto no podría llamarnos la atención, considerando otros equipos américanos e incluso el que actuó en el Panamericano de Canadá, que también era amateur, pero que no tenía la velocidad que muestra este de Gulf Oil. Su marcaje a presión, en toda la cancha, es abrumador, incansable, no dá respiro, es ritmo continuado. Para ello muestran la concentración adecuada para en trabajo de esta naturaleza. No hay altibajos. Todos están pendientes de cual es su función en defensa y cuál es en ataque. Y ahí, es cuando se pone en vigencia, el físico, para cumplir esta doble misión.

Otras de las facetas llamativas fue su alto porcentaje de conversión. No hay lanzamientos apresurados ni de posiciones extrañas. Todo se hace encuadrado en el trabajo previo, en el trabajo de sala. De modo que en el partido mismo, solo se aplica este trabajo, esta seguridad en el lanzamiento, que lo lleva a cifras, que en esta oportunidad se puede considerar baja, pero en otras oportunidades han quebrado la barrera de los 100 puntos y de los 120.

Si antenoche Gulf Oil no alcanzó este puntaje, ello se debió al rival. Al trabajo bajo el tablero que hizo Unión. Al esfuerzo que desplegó por no permitir una cuenta subida. A las individualidades que sacó a relucir como fueron Arizmendy, Marcos y Bute.

El cuadro norteamericano, ya en una tercera dimensión, realizó un cambio extraño. Hizo salir a todo el quinteto que inició la brega a los pocos minutos de jugar. Entró otro equipo, con menos estatura, pero que pareció poseer mayores recursos técnicos, si es que a este nivel, se puede hacer una diferencia de calidad técnica. El ritmo no decayó, la intención, la concepción del equipo, tampoco. El cavio, volvió a repetirse en el segundo tiempo. ¿La razón? Muy simple, es imposible poder mantener un trabajo de presión en defensa, como lo entiende el jugador norteamericano, un partido completo. Y cuando se posee un plantel de esta categoría, donde realmente es difícil poder individualizar a los cinco titulares, el coach puede darse el lujo de mantener siempre jugadores frescos en la banca.

Pese a este sentido de juego colectivo, Gulf Oil, mostró algunos jugadores que sobresalieron del resto, como es Dan Rodríguez que además puso buen humor y simpatía. El marroquí Seyad Mokhtar y Edgar Lacey el N.o 18.

Este plantel petrólero actuó anoche en Valparaíso y hoy vuelve a Nataniel a la revancha frente a Unión. Con seguridad que en la jornada de hoy el asunto será diferente. Ya no se podrá explotar el factor sorpresa, que en básquetbol es muy importante, porque Unión debe haber tomado debida cuenta de la forma de actuar de este conjunto y si el miércoles cumplió una actuación decorosa, superando todo lo previsto.

Sacar más conclusiones sobre la actuación de Gulf Oil nos parece aventurado considerando que sólo ha jugado un partido. Queda sí en pié la impresión que se trata de otro nivel de básquetbol, de otra cuerda, de otra categoría. Antenoche no tuvo problemas para ganar. Cuando se vió apremiado metió el acelerador a fondo. Se aplicó y "chao". Tomó ventajas y aseguró el match. En todo caso, una lección interesante. Una visita necesaria, que obliga a meditar sobre lo que se hace en el básquetbol chileno y cuales son sus posibilidades reales.

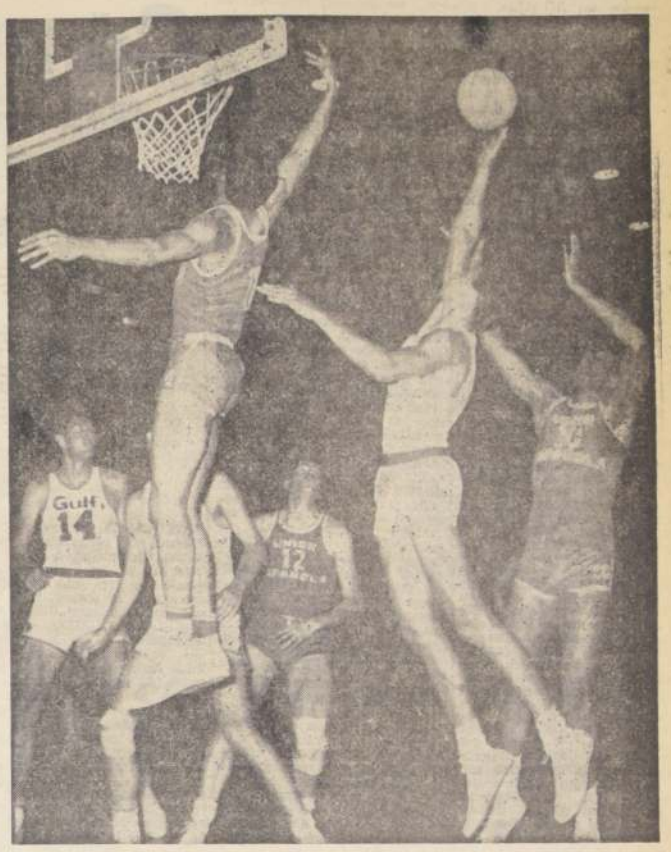

La agilidad de Miller, la actuación excepcional de Bute, cooperaron en forma decisiva para que Unión realizara un trabajo eficiente bajo el tablero. En el grabado, ambos, tratan de neutralizar la entrada de un jugador del Gulf.

La Monna Lisa y... Carpentier

Una anécdota diferente vivida por el pintor chileno Luis Lazzaro en París.

EL PINTOR Luis Lazzaro envió a nuestro columnista "Mr. Huifa" una nota en la que junto con felicitarlo y agradecerle una referencia y un recuerdo de su obra, le adjunta una anécdota vivida por él, que por su calor humano estimamos de interés reproducir:

"Aquella fría tarde parisién, con una amiga y colega chilena, habíamos estado varias horas en el Louvre viviendo y analizando entre otras obras famosas de la pintura universal, a la Monna Lisa de Leonardo. Ella era una fanática e incondicional admiradora de ese cuadro, y por lo tanto no podía soportar mi ausencia y algunas dudas a la obra en sí, desentendiéndome de la historia y fama de esa conocida tela.

Bien, por la noche fuimos a divertirnos un poco al Palacio de los Deportes, donde actuaba un buen circo ruso. De pasada, antes de comprar las entradas, vi junto al estadio techado, un café-restaurant adornado con grandes pinturas y fotografías de famosos boxeadores, y supuse, como efectivamente lo era, el dueño un ex campeón francés de box. A la salida del espectáculo la invité a ese negocio a servirnos algo para el frío.

Miraba yo embobado la característica guardia boxeril de Carpentier, Criqui, Dempsey y otros no menos famosos campeones de tiempos pasados, cuando mi amiga, deseosa de cobrarse la revancha por mi impertinencia de la tarde al faltarle el respeto a su admirada Monna Lisa, y sabiendo ella de mis antiguas aficiones deportivas, me dice con bastante veneno y malicia: 'Claro, cómo te va a gustar esa maravilla de Leonardo, si te atraen más esas malas pinturas de esos hombres que se golpean como animales".

SALVADOR GALVEZ, el arquero sanfelipeño que tiene un año de inactividad por sanción del Tribunal.

Tragedia de Gálvez Puede Llevarlo a Abandonar el Fútbol

—¡COMO NO VOY a sentirme molesto y profundamente amargado con la decisión del Tribunal de Penas!... ¡Es increíble, realmente increíble!... ¡Fíjese: en 12 años de fútbol, sólo fui expulsado en una oportunidad!... Eso no cuenta para los que fallaron en mi caso... ¡Es injusto, enormemente injusto!...

Conversamos con Salvador Gálvez poco después de haberse conocido el castigo aplicado por el Tribunal de Penas de la Asociación Central de Fútbol, que lo marginaba de las canchas por un año.

Gálvez estaba amargado, abatido con la noticia. Y no es para menos, un año es mucho tiempo, demasiado para un futbolista.

—¿Esperaba algo similar?

—De ninguna manera, fue como un golpe bajo, a mansalva.

—¿Cuál fue su participación en los incidentes?...

Hay una vacilación. La respuesta no aflora de inmediato, después dice:

—Ustedes me conocen, no de ahora, sino que de muchos años. Es cierto que un jugador en un momento determinado puede reaccionar con brusquedad, sin embargo, se lo digo con absoluta franqueza, no tuve participación ni directa ni indirectamente en los incidentes.

¿Cómo lo afecta el castigo?

—Al jugador se le trunca su carrera, al hombre, como persona, como padre de familia, como jefe de hogar, se le deshace. Jamás le hice daño a nadie, nunca caí en actitudes intempestivas que estuvieran reñidas con la moral de un deportista profesional. Por eso digo que el jugador podría resistir la sanción, aceptarla incluso, pero por lo que ella implica para mi futuro en mis actividades cotidianas, no puedo aceptarla, porque no la merezco y porque siempre consideraré que se ha actuado injustamente en mi caso.

¿Piensa retirarse del fútbol?...

—Sería precipitado aventurar una decisión de esta naturaleza. Queda aún por ver el resultado de la apelación de mi club. Una vez que se haya conocido ésta y de persistir el Tribunal en su sanción, entonces entraría a pensar en un alejamiento definitivo. Me parece que es lo más cuerdo. En todo caso, creo que presentando nuevos antecedentes se reconsiderará la medida. ¡No puede ser de otra manera!...

S. A. de Tiro:

Vienen Brasil, Uruguay, Venezuela, Perú y Ecuador

TAL CUAL lo suponía el tiro al blanco, las respuestas afirmativas de la mayoría de los países que conforman la Confederación Sudamericana aseguran su participación en el III Campeonato organizado por Chile, llegaron con la celeridad esperada.

A los nombres de Perú y Uruguay, se agregan ahora los de Brasil, Ecuador y Venezuela. Como el cierre de inscripciones aún está lejano, otros participantes pueden agregarse a la lista.

A los trabajos de organización que tiene preocupados a los tiradores desde comienzos de año, se han sumado los de tipo deportivo. Cumplidas las diversas etapas de preselección a lo largo de territorio, y conocida la lista de los mejores, las nuevas competencias destinadas exclusivamente a éstos, también se han iniciado.

A fuego central empleando revólver, modalidad que abrió los torneos de selecciones se irán sumando Match Olímpico, Tres posiciones y otras, que de acuerdo a los cómputos que se obtengan darán los nombres de los tiradores que en carácter de seleccionados representarán a nuestro país en el certamen de noviembre.

1er. Congreso Nacional:

CHILLAN RECIBE A PERIODISTAS DEPORTIVOS

Los días 10 y 11 de julio se realizará en Chillán, el Primer Congreso Nacional de Periodistas Deportivos, bajo la organización de la Asociación de Periodistas de esa ciudad, y con el auspicio del Círculo de Periodistas Deportivos de Chile.

De esta justa se espera tomar importantes acuerdos relacionados con el ejercicio de la profesión, que derivarán en estudios de trabajos que se presentarán y de las comisiones pertinentes que funcionarán los días de reunión.

Está segura la participación de periodistas especializados, representantes de diarios, revistas, radios, agencias y televisión de todo el país, quienes han sido invitados especialmente por los organizadores. También se contará con personeros del deporte y del periodismo nacional, como el Director de Deportes del Estado, Marco Antonio Rocca; el presidente del Consejo Nacional de Deportes y Comité Olímpico de Chile, Sabino Aguad Kunkar; el presidente del Colegio Nacional de Periodistas, Juan Campbell y otros.

El programa completo del evento, que se encuentra apretado en las 48 horas que durará, consulta dos asambleas plenarias y varias de las cinco Comisiones de trabajos en que se ha dividido las materias del Temario. Además consulta una tarde Deportiva en el Estadio Municipal de Chillán.

La Comisión organizadora, con sede en la ciudad histórica, ha realizado un trabajo realmente abrumador y espera la respuesta correspondiente de los periodistas deportivos de todo el país ante esta trascendental reunión.

En Ecuador

Otra Víctima Fatal del Boxeo

QUITO, 3.— (UPI).— Se informó que el pugil amateur de 21 años José Lojan Díaz falleció anoche tras caer a la lona en una pelea de aficionados en la ciudad de Loja, frente a José Izquierdo, quien castigó duramente a su contrincante con golpes al tórax.

Los médicos que examinaron a Lojan, quien sufrió abundante hemorragia por la boca y la nariz, dijeron que la muerte se produjo por ruptura de los pulmones.

Izquierdo quedó detenido hasta el esclarecimiento del hecho.

VAN DER BERGHE, LIDER DEL "TOUR"

NANTES, (Francia).— 4.— (EFE).— La clasificación de la séptima etapa de la vuelta a Francia disputada hoy entre Lorien y Nantes (190 kilómetros) es la siguiente:

1.— Bitossi (Italia) 4 horas 58 23" con bonificación 4 horas 58" 03"; 2.— Vianen (Suiza-Luxemburgo) 4 horas 58' 20" con bonificación 4 horas 58, 10"; 3.— Janssen (Holanda) 4 horas 58' 23" con bonificación 4 horas 58' 1855; 4.— Van Der Berghe (Bélgica B); 5.— Godefroot (Bélgica A); 6.— Lemeteyer (Francia B); 7.— Hoban (Gran Bretaña; 8.— Huysmans (Bélgica A); 9.— Colombo (Italia).

Sigue el pelotón todos en el mismo tiempo de 5 horas 58'233".

Clasificación general de la vuelta a Francia después de la etapa de hoy es la siguiente:

1) Van Den Berghe (Bélgica B) 58 horas 19' 51"; 2) Guyot (Francia A) 2' 29"; 3) Genet (Francia A) 3' 27"; 4) Den Hartog (Holanda A) 3' 36"; 5) In't'ven (Bélgica A) 3' 45"; 6) Ducasse (Francia B) 3' 54"; 7) Sebastián Elorza (España) 3' 57"; 8) Schiavon (Italia) 4' 03"; 9) Chappe (Francia B) 4' 08"; 10) Passuello (Italia A) 4' 11".

Interperiodístico:

DIARIO OFICIAL SIGUE INVICTO EN BABY FUTBOL

EL PUBLICO numeroso que acude reunión a reunión al Gimnasio Nataniel a presenciar las diversas fechas del Torneo Interperiodístico de Baby-Fútbol, dio el marco adecuado a la quinta jornada, oportunidad en que Lautaro Ponce de León, presidente de la Asociación Deportiva Nocturna LA NACION rindió homenaje a la Dirección de Deportes del Estado, al cumplir ésta su vigésimo aniversario.

En esa misma reunión, El Siglo, luego de vencer 6 x 1 a Canal 13-Prensa, se adueñó del segundo lugar, en la competencia de honor, desplazando a los lugares posteriores a El Mercurio y Quiubo Compadre.

Los diversos resultados de la quinta fecha —honor y primera—, fueron los siguientes:

HONOR

El Mercurio 16, Canal 9-Prensa 3; Diario Ilustrado 11, La Segunda 3; Diario Oficial 6, Escuela de Periodismo "U" 4; El Siglo 6, Canal 13-Prensa 1.

PRIMERA SERIE

Clarín 10, Canal 9-Prensa 5; Horizonte 10, La Tercera de La Hora 8; Periodismo "UC" por wolkover a Canal 13-Estudio; Ultimas Noticias 16, Nocturno LA NACION 3.

TABLA DE POSICIONES

HONOR

1.o Diario Oficial (invicto), 10 puntos.
2.o El Sigo, 8.
3.os El Mercurio y Quiubo Compadre, 6.
5.os Diario Ilustrado y Periodismo "U", 3 puntos.
7.os La Segunda y Canal 9-Prensa, 2.
8.o Canal 13-Prensa, 0 punto.

PRIMERA SERIE

1.o Clarín (invicto), 9 puntos.
2.o Ultimas Noticias, 7.
3.os La Tercera de La Hora y Horizonte, 6 puntos.
5.os Canal 9-Estudio y Periodismo UC, 5 puntos.
7.o Nocturno LA NACION, 2.
8.o Canal 13-Estudio y La Tarde, 0.

PROGRAMA DE HOY

La sexta fecha se iniciará a las 12 horas, consultando un programa de seis encuentros.

Se completará el martes con dos matches.

HOY

12 horas: Diario Oficial con El Mercurio (H); 13 horas: Canal 13-Prensa con Diario Ilustrado. 14 horas: La Tercera de La Hora con Canal 9-Estudio (H). 15 horas: Horizonte con Nocturno LA NACION (1a.). 16 horas: Quiubo Compadre con La Segunda (H). 17 horas: Periodismo "U" con Canal 9-Prensa (H).

MARTES

10 horas: La Tarde con Canal 13-Estudio (1a.). 11 horas: Periodismo UC con Ultimas Noticias (1a.).

Bye: El Siglo (H) y Clarín (1a.).

Nuevo Triunfo del "Florida"

POR LA SEGUNDA fecha del Campeonato Oficial de Maipú, Deportes Florida, sin extremarse demasiado, derrotó categóricamente por cuatro goles a dos al conjunto de Abraham Lincoln. En la fecha anterior, Florida había vencido a "Pedro Aguirre Cerda" con lo que ocupa el primer lugar de la tabla en calidad de invicto.

Este domingo, Florida juega un encuentro amistoso en el Estadio de Maipú con Municipal de Talagante.

El puntero de la competencia de Maipú alineó con los siguientes jugadores: Concha; S. Muñoz, Hernán Muñoz, J. Mallea, E. Torkar, Montero, Toro, Varas, Poblete, Salas y Fuentes.

CLAUSURADO ESTADIO DE RIVER PLATE

BUENOS AIRES, 3 (UPI).— El juez Oscar Hermelo dispuso hoy la clausura temporal del Estadio de River Plate, uno de los mayores de esta capital, mientras dura la investigación que realiza para determinar las causas de una avalancha ocurrida hace dos semanas en una de sus puertas de salida en que murieron 71 personas.

de la mayoría de los Directores de las Series "A" y "B". ARTICULO VIGESIMO QUINTO. De las deliberaciones y acuerdos del Directorio se dejará testimonio en un libro especial de actas que será firmado por los miembros que hubieren concurrido a la sesión. Si alguno de ellos falleciere o se imposibilitare por cualquier causa para firmar el acta, se hará constar al pie de la misma la circunstancia del impedimento.— ARTICULO VIGESIMO SEXTO.— El Director que quiera salvar sus responsabilidades por algún acto o acuerdo del Directorio deberá hacer constar en el acta su oposición y de ello deberá dar cuenta al presidente del Directorio a la Junta General de Accionistas más próxima. TITULO CUARTO.— Presidente del Directorio, Vicepresidente del Directorio, Vicepresidente Ejecutivo de la Compañía y Gerente General. ARTICULO VIGESIMO SEPTIMO.— Corresponderá al presidente del Directorio y, a falta de éste, al Vicepresidente del Directorio a) Presidir las sesiones del Directorio y las Juntas Generales de Accionistas; b) Citar al Directorio a sesiones extraordinarias cuando lo estime conveniente o cuando lo pidan por escrito tres Directores indicando el objeto de la reunión; c) Citar, por acuerdo del Directorio, a las Juntas Generales de Accionistas; d) Firmar la Memoria, el Balance y los estados de contabilidad que el Directorio presente a los accionistas o acuerde publicar o distribuir; e) Ejercer cualesquiera otras facultades, atribuciones o deberes que le competan conforme a estos Estatutos o que el Directorio, le encomiende. ARTICULO VIGESIMO OCTAVO.— Sujeto a la dirección y control del Directorio el Vicepresidente Ejecutivo de la Compañía será su más alto funcionario ejecutivo. Le corresponderá especialmente: a) La dirección superior de la ejecución de los negocios sociales; b) Velar por el cumplimiento de los Estatutos y de los acuerdos y reglamentos del Directorio; c) Proponer al Directorio el nombramiento del personal a que se refiere el artículo dieciocho; d) Designar el resto del personal y fijar sus remuneraciones y atribuciones; e) Ejercer el control sobre todo el personal de la Compañía, directamente o por medio de los funcionarios en quienes delegue su autoridad al respecto; f) Asistir a las sesiones y participar en las deliberaciones de cualquier Comité designado por el Directorio, dentro o fuera del país; y g) Ejercer las demás facultades y cumplir las demás obligaciones que le correspondan por estos Estatutos o que el Directorio le encomiende. ARTICULO VIGESIMO NOVENO.— Corresponde al Gerente General: a) Ejecutar los negocios del giro social de acuerdo con instrucciones del Vicepresidente Ejecutivo de la Compañía y ajustándose a las resoluciones del Directorio y a las leyes y reglamentos y a estos Estatutos; b) Representar judicialmente a la Sociedad; c) Desempeñar las funciones de Secretario del Directorio y de las Juntas de Accionistas, salvo que se designe un Secretario especial; d) Vigilar la contabilidad y tener bajo su custodia los libros y documentos; y e) En general, ejercer las atribuciones que le señalan estos Estatutos y las que el Directorio le confiera. ARTICULO TRIGESIMO.— El Vicepresidente Ejecutivo de la Compañía deberá constituir a favor de la Sociedad la garantía que determine el Directorio, a fin de responder del correcto desempeño de su cargo. No será necesario acreditar ante terceros esta circunstancia para la validez de las actuaciones del mencionado funcionario. TITULO QUINTO.— De las Juntas Generales de Accionistas. ARTICULO TRIGESIMO PRIMERO.— Las Juntas Generales de Accionistas serán Ordinarias y Extraordinarias. ARTICULO TRIGESIMO SEGUNDO.— Se celebrará una Junta General Ordinaria Anual entre el primero de noviembre y el treinta y uno de diciembre, y en ellas se tratará sobre el Balance y Memoria del ejercicio anterior y del Inventario, y se hará el nombramiento de Directores y de los Inspectores de Cuentas cuando procediere. Además, podrá tratarse en ellas de cualquier otro asunto, salvo aquellos que sólo puedan ser tratados en Junta General Extraordinaria. Si por cualquiera causa no se celebrare en su debida oportunidad una Junta Ordinaria, la reunión a que se cite posteriormente y que tenga por objeto conocer de las mismas materias, tendrá en todo caso el carácter de Junta Ordinaria. ARTICULO TRIGESIMO TERCERO.— Las Juntas Generales Extraordinarias de Accionistas tendrán lugar cuando lo determine el Directorio o lo soliciten accionistas que representen el veinticinco por ciento de las acciones emitidas, a lo menos. En las citaciones deberá expresarse el objeto de la reunión y no podrá tratarse en ella de otros asuntos que de aquellos que sean materia de la Junta Extraordinaria de Accionistas, celebrada ante Notario con los quórumes a que se refiere el Artículo Trigesimo Quinto, se podrá tratar de la reforma de Estatutos, de la disolución anticipada de la Sociedad y de la venta de su Activo y Pasivo y demás materias a que se refiere el artículo Trigesimo Quinto. ARTICULO TRIGESIMO CUARTO.— La convocatoria para Juntas Generales, tanto Ordinarias como Extraordinarias, se hará por medio de un aviso que se publicará por tres veces en días distintos en un diario de Santiago, dentro de los veinte días anteriores a la reunión. El primer aviso no podrá publicarse con menos de diez días de anticipación a la Junta y contendrá el anuncio del Cierre del Registro de Accionistas. En los avisos deberá indicarse el local de la reunión. En la citación a Junta General Extraordinaria de Accionistas se darán a conocer someramente los asuntos que motiven su convocatoria. A los accionistas que tengan su domicilio registrado en la Sociedad se les citará, además, por carta. No será necesario acreditar el cumplimiento de este último requisito para la validez de la Junta. Reuniéndose la unanimidad de los accionistas, no habrá necesidad de citación o convocatoria previas. ARTICULO TRIGESIMO QUINTO.— Las Juntas Generales Ordinarias de Accionistas se constituirán válidamente con un quórum de la mayoría absoluta de las acciones emitidas. Si no se reuniere este número, se hará una nueva citación y la Junta se constituirá con las acciones que se encuentren representadas, cualquiera que sea su número. Las Juntas Generales Extraordinarias se constituirán válidamente con un quórum de la mayoría de las acciones emitidas de cada una de las series en la primera citación; con un quórum de la mayoría absoluta de las acciones emitidas en la segunda citación y con las acciones que se encuentren representadas, cualquiera que sea su número, en la citación posterior. Entre la fecha de la Junta que no se celebre por falta de quórum y la que se convoque en segunda o tercera citación no podrán mediar más de veinte días. Los acuerdos, tanto de las Juntas Ordinarias como Extraordinarias se adoptarán con el voto conforme de la mayoría de las acciones presentes y representadas, salvo que las leyes, reglamentos o estos Estatutos exijan otra mayoría. Sin embargo, para modificar los derechos que se confieren a cada una de las series de acciones será necesaria, además del quórum referido, la concurrencia del voto favorable de, a lo menos, el ochenta por ciento de las acciones emitidas de la respectiva serie. Además, para cualquiera reforma de los Estatutos será necesario el voto favorable del ochenta por ciento, a lo menos, en conjunto, de las acciones emitidas de la Serie "A", y del cincuenta y uno por ciento, a lo menos, de las acciones emitidas de las Series "B" y "C". El mismo voto favorable será necesario para acordar la venta del Activo y Pasivo, la enajenación, arrendamiento y contratos que tengan por objeto la explotación de las pertenencias mineras y demás bienes raíces y la disolución anticipada de la Sociedad. Las acciones de las Series "A" y "B" tendrán el privilegio de que será necesario el voto favorable del cincuenta y uno por ciento, a lo menos, de las acciones emitidas de dichas series para la adopción de aquellos acuerdos en que el Directorio, para aprobarlos, necesite el voto conforme de la mayoría de los Directores que representen a las series "A" y "B", según lo establecido en el artículo vigésimotercero. ARTICULO TRIGESIMOSEXTO.— Los accionistas podrán hacerse representar en las Juntas por otros accionistas mediante una carta poder dirigida al Presidente o al Gerente General. También podrán hacerse representar por una persona que no sea accionista; pero en este caso el mandato deberá otorgarse por escritura pública. Si hubiere acciones en poder de Bancos, Sociedades Anónimas, Bolsas de Comercio, o firmas sociales, las personas que tengan el uso legal de la firma podrán representar y votar en las reuniones de las Juntas Generales. Las acciones de su propia emisión que la Sociedad tenga inscritas a su nombre no darán derecho a voto, ni serán tomadas en consideración para los efectos del quórum y de las mayorías necesarias para la constitución y las decisiones de la Junta de Accionistas. ARTICULO TRIGESIMOSEPTIMO. — Los concurrentes a Juntas Generales deberán firmar una hoja de asistencia, en la que se indicará, a continuación de cada firma, el número de acciones que el firmante posee, el número de las que representa y el nombre del representado. En las Juntas Generales cada acción dará derecho a un voto. ARTICULO TRIGESIMO OCTAVO.— De las deliberaciones y acuerdos de las Juntas se dejará constancia en un libro especial de actas que será llevado por el Secretario. Estas actas serán firmadas por el Presidente del Directorio o por el que haga sus veces, por el Secretario y por tres accionistas elegidos por la Junta. Sólo por consentimiento unánime de los asistentes a una reunión, podrá omitirse en el acta de dejar constancia de un hecho ocurrido en la Junta. Los acuerdos se cumplirán sin necesidad de esperar la aprobación del acta en una reunión posterior. ARTICULO TRIGESIMONOVENO.— La Junta General Ordinaria de Accionistas fijará cada año la participación del Directorio en conformidad a lo dispuesto en el artículo vigésimoprimero, nombrará anualmente dos Inspectores de Cuentas Propietarios y dos Suplentes, con el objeto de vigilar las operaciones sociales, examinar la contabilidad, inventario y balance de la Sociedad y con las obligaciones de informar a la próxima Junta Ordinaria de Accionistas sobre el cumplimiento de su mandato. Podrá designarse a una firma de auditoría como Inspectores de Cuentas. El Directorio fijará anualmente la retribución de los Inspectores de Cuentas. TITULO SEXTO. Balance, Memoria y Distribución de Utilidades. ARTICULO CUADRAGESIMO. El treinta de junio de cada año se hará un Balance General del Activo y Pasivo de la Sociedad y un Inventario que será presentado a la Junta General Ordinaria correspondiente, la Cuenta y de Ganancias y Pérdidas y una Memoria explicativa y razonada del estado de los negocios sociales. Copias de estos documentos se enviarán a la Superintendencia de Sociedades Anónimas con diez días de anticipación, a lo menos, a la fecha en que se celebrará la Junta de Accionistas. El Balance y la Cuenta de Ganancias y Pérdidas se publicarán por una sola vez en un diario de Santiago, con tres días de anticipación, a lo menos, a la fecha de la misma Junta. ARTICULO CUADRAGESIMO PRIMERO.— De las utilidades líquidas que se obtengan cada año, se destinará una cuota no inferior al cinco por ciento ni superior al treinta por ciento para la formación de un Fondo de Reserva Legal, hasta completar el veinte por ciento del capital social, a lo menos; se reservará la parte de utilidades que corresponda para cumplir la obligación de invertir a que se refiere el artículo trece A de la Ley número dieciséis mil seiscientos veinticuatro; se destinarán las cuotas que para fondos especiales acuerde la Junta de Accionistas, a propuesta del Directorio dentro de los máximos permitidos por la Ley; el saldo se distribuirá como dividendos a los accionistas a prorrata de sus acciones. Cada serie de acciones tendrá una participación proporcional en las utilidades de la Sociedad.— TITULO SEPTIMO.— Disolución, Liquidación y Jurisdicción. ARTICULO CUADRAGESIMO SEGUNDO.— La Sociedad se disolverá por la expiración del plazo de duración, por acuerdo de la Junta General Extraordinaria de Accionistas y por las demás causas legales.— ARTICULO CUADRAGESIMO TERCERO.— Llegado el caso de disolución, anticipada o no, se convocará a Junta General Extraordinaria de Accionistas, la que nombrará tres liquidadores que se designarán separadamente por los accionistas tenedores de las acciones "A" y "B" en conjunto, y por los tenedores de las acciones de la Serie "C". Si las Series "A" y "B" reunieren en conjunto la mayoría absoluta de las acciones elegirán dos liquidadores y la serie "C" un liquidador. Si, por el contrario, la mayoría absoluta de las acciones fueren las de la Serie "C", éstas elegirán dos liquidadores y las Series "A" y "B" en conjunto, un liquidador. Estos liquidadores reemplazarán al Directorio y quedará al frente de la liquidación, en las condiciones, con los emolumentos y con las atribuciones que dicha Junta General Extraordinaria les conceda a más de las que por ley les corresponda. Los liquidadores no podrán entrar en funciones sino una vez que estén cumplidas todas las solemnidades que la ley señala para la disolución de las Sociedades anónimas. Entretanto, el último Directorio deberá continuar a cargo de la administración de la Sociedad. Los tres liquidadores elegirán de su seno un Presidente que tendrá la representación de la Sociedad en liquidación, sin perjuicio de que se designen los apoderados que se estimen necesarios. Los liquidadores durarán en sus funciones hasta el término de la liquidación, sin perjuicio de la facultad de los accionistas que los hayan designado de revocarles el mandato. Cesarán, sin embargo, en su cargo, por incapacidad sobreviniente y quiebra. En caso de reunirse todas las acciones en manos de una sola persona, no será necesario el nombramiento de liquidadores.— ARTICULO CUADRAGESIMO CUARTO. En caso de fallecimiento, imposibilidad, ausencia o renuncia de uno de los liquidadores, los accionistas tenedores de las acciones de las series correspondientes procederán a nombrar un reemplazante por escritura pública a que comparezcan accionistas que representen más del cincuenta por ciento de las acciones de las series respectivas. En el caso de que no se reúna esta mayoría, la designación se hará en Junta General Extraordinaria de las acciones de la serie respectiva.— ARTICULO CUADRAGESIMO QUINTO. Durante la liquidación continuarán reuniéndose las Juntas Generales Ordinarias y en ellas se dará cuenta por los liquidadores del estado de la liquidación y se acordarán las providencias que fueren necesarias para llevarlo a cumplido término. Los liquidadores presentarán un Balance, que se publicará en un diario de Santiago, por una sola vez, con tres días de anticipación a la Junta respectiva. En todas las actuaciones producidas durante la liquidación se hará constar el hecho de estar liquidándose la Sociedad. ARTICULO CUADRAGESIMO SEXTO. Las cuestiones que se suscitan entre los accionistas o entre éstos y la Sociedad con motivo de la aplicación, cumplimiento o interpretación de este contrato, sea durante la vigencia de la Sociedad o estando pendiente su liquidación, se someterán a compromiso en primera instancia ante dos árbitros de derechos con facultades de arbitradores en cuanto al procedimiento, de los cuales uno será nombrado por cada parte. En subsidio, la Justicia designará al que no haya sido designado por una de las partes. Los árbitros procederán con arreglo a estos Estatutos. En caso de discordia, los árbitros nombrarán una tercera persona y, a falta de avenimiento en esta designación, lo hará la Justicia Ordinaria a petición de cualquiera de los interesados, debiendo recaer el nombramiento en un abogado integrante de la Excelentísima Corte Suprema. Los árbitros y el tercero, constituidos en tribunal, resolverán por mayoría en primera instancia. ARTICULOS TRANSITORIOS.— ARTICULO PRIMERO TRANSITORIO. El capital social de cuarenta millones de dólares moneda legal de los Estados Unidos de Norte América, se suscribe y paga en las condiciones siguientes: a) La Corporación de Fomento de la Producción suscribe en este acto y paga seis millones ciento setenta y ocho mil doscientos treinta acciones de la Serie "A", de un valor nominal de un dólar cada una, o sea una suma total de seis millones ciento setenta y ocho mil doscientos treinta dólares, con el aporte que hace a la Sociedad y que ésta acepta, de los bienes que constituyen la Oficina Salitrera Victoria que se individualizan en la escritura de aporte que se suscribe con esta fecha por instrumento separado en esta misma Notaría. b) La Corporación de Fomento de la Producción suscribe en este acto dos millones de acciones de la Serie "A" de un valor nominal de un dólar cada una, o sea un valor de dos millones de dólares, que se compromete a enterar en dinero en la Caja Social a medida que las nuevas inversiones proyectadas para la Oficina Victoria lo hagan necesario y en todo caso dentro del término de dieciocho meses contados desde la fecha de esta escritura. c) La Corporación de Fomento de la Producción suscribe en este acto un millón ochocientas veintiún mil setecientas setenta acciones de la Serie "A", de un valor nominal de un dólar cada una, o sea un valor de un millón ochocientos veintiún mil setecientos setenta dólares, que se compromete a enterar dentro del plazo de cinco años contado desde la fecha de esta escritura a su opción en dinero efectivo o mediante el aporte del derecho de explotación de reservas salitrales que a juicio del Servicio de Minas del Estado, contengan a lo menos cinco millones doscientas diez mil toneladas de salitre. Corfo, haciendo uso de su derecho opcional, aportará todos los derechos de explotación de que sea titular en el momento del entero del aporte y el saldo, hasta enterar la cantidad mínima de toneladas ya indicada, lo aportará obteniendo que el Fisco haga a la Sociedad la concesión correspondiente. El pago del precio que se deba al Fisco por estas concesiones, será de cargo de Corfo. d) La Corporación de Fomento de la Producción suscribe en este acto cinco millones de acciones de la Serie "A" de un valor nominal de un dólar cada una, o sea un valor de cinco millones de dólares, que se compromete a enterar en la Caja social a medida que el desarrollo del programa de nuevas inversiones lo haga necesario y, en todo caso, dentro del plazo de cinco años contados desde la fecha de este instrumento. La Corporación de Fomento de la Producción tendrá opción para pagar estas acciones transferiendo a la Sociedad instalaciones, maquinarias y elementos en general de las condiciones requeridas para el desarrollo del programa de inversiones a satisfacción de la Sociedad y previa aprobación de la Superintendencia de Sociedades Anónimas. e) La Compañía Salitrera Anglo-Lautaro suscribe y paga veinticinco millones acciones de la Serie "C", de un valor nominal de un dólar cada una, o sea una suma total de veinticinco millones de dólares, con el aporte que hace a la Sociedad y que ésta acepta, de los bienes, derechos, obligaciones y, en general, partidas que representan la mayor parte de su Activo y Pasivo al treinta de junio de mil novecientos sesenta y ocho, que se individualizan en la Escritura de Aporte que suscribe con esta fecha por instrumento separado en esta misma Notaría, que, de común acuerdo, se estiman en cuarenta y nueve millones seiscientos mil dólares, de los cuales veinticinco millones de dólares representa el valor del aporte y el saldo de veinticuatro millones seiscientos mil dólares constituye el valor en que se transfiere a título de compraventa y cesión a la Sociedad el saldo de esos bienes, derechos, obligaciones y partidas, valor que esta quedará adeudando a la Compañía Salitrera Anglo-Lautaro en las condiciones que se establecen en la escritura de aporte y transferencia. Inicialmente no es emitirán acciones de la Serie "B", cuya emisión futura se consultará para el caso de que Corfo decida que alguna institución en que tenga más del cincuenta por ciento del capital, se incorpore a esta Sociedad como accionistas.— Los quince millones de acciones que suscribirá inicialmente CORFO gozarán, desde la constitución de la Sociedad, de derecho a voto en las Juntas de Accionistas, sean Ordinarias o Extraordinarias, de participación en el número de Directores y uso de los privilegios que le acuerden los Estatutos, aún cuando no estén totalmente pagadas. Para distribuir dividendos dentro de los primeros tres años de funcionamiento de la Sociedad se requerirá el voto conforme de acciones que representen la mayoría de cada una de las series "A" y "C". En cuanto a los dividendos que se distribuyan después del tercer año, tendrán derecho a participar en ellos los quince millones de acciones suscritas por CORFO aún cuando no estén totalmente pagadas. Se autoriza a los señores Carlos Urenda y Nicolás Luco para que, actuando cualesquiera dos de ellos conjuntamente, acepten y adquieran a nombre de la Sociedad los aportes y transferencias a que se refieren las letras a) y e) de este Artículo Primero Transitorio, quedando ampliamente facultados para otorgar y suscribir los documentos públicos y privados que sean necesarios con este motivo, emitir títulos u otros documentos provisorios, convenir precios, reconocer deudas, estipular plazos, intereses, garantías y demás condiciones y convenir con las más amplias facultades todas y cada una de las condiciones de la escritura de aporte y transferencia, pudiendo delegar este mandato para objetos determinados. ARTICULO SEGUNDO TRANSITORIO. — Quedan nombrados para formar el primer Directorio de la Sociedad las siguientes personas: Titulares: en representación de las acciones de las Series "A" y "B" los señores Enrique Vial Clark, Alberto Pulido Morgan, Diego Lira Vergara y Osvaldo Saint-Marie Sorucco; en representación de las acciones de la Serie "C" los señores John Peoples, Fernando Mardones Restat, Leland G. Means, James Compton, Guillermo Ginesta Boudat, Alfonso Campos Menéndez y Carlos Urenda Zegers. Suplentes: los señores Luis Marambio Canales y Juan Tampier B., en representación de los accionistas de las series "A" y "B" y los señores Pedro Alvarez, Nicanor Lora y Roberto Fiedler en representación de los accionistas de la Serie "C", quienes terminarán su período en la fecha en que se celebre la primera Junta General Ordinaria de Accionistas. Se designan Inspectores de Cuentas Titulares a los señores Price, Waterhouse Peat and Company y René Donoso Molina y suplentes, a los señores Leslie A. Nicol y Ernest Hartwig Espil, respectivamente. ARTICULO TERCERO.— TRANSITORIO.— Mientras la Sociedad no esté legalmente constituida, las personas nombradas en la cláusula anterior obrarán como mandatarios directos de los accionistas que suscriben esta escritura y de los que adhieran a ella, con las mismas facultades, quórum y mayoría que estos Estatutos señalan al Directorio, pudiendo ejercer desde el momento que quede firmada esta escritura todos los actos y contratos de cualquiera especie, que estimen necesarios para el desarrollo de los negocios sociales; adquirir toda clase de muebles e inmuebles, acciones, valores, etcétera, recibir el pago de las acciones y depositar su valor en un Banco; girar y sobregirar en las cuentas bancarias, sin perjuicio de lo establecido en el Artículo Primero del Reglamento número cuatro mil setecientos cinco, de treinta de noviembre de mil novecientos cuarenta y seis; y, en general, todos los actos y contratos que puede celebrar el directorio de acuerdo con el artículo vigésimo segundo de estos Estatutos.— ARTICULO CUARTO TRANSITORIO. — El primer ejercicio de la Sociedad comenzará el primero de julio de mil novecientos sesenta y ocho y terminará el treinta de junio de mil novecientos sesenta y nueve.— ARTICULO QUINTO TRANSITORIO.— Si dentro del plazo de quince años contado desde esta fecha, el Gobierno de Chile, decide, por medio de resoluciones ministeriales publicadas en el "Diario Oficial", que CORFO aumente su participación en el capital social, Anglo-Lautaro se compromete desde ya a acatar dichas decisiones en la forma, plazos y alternativas que se irán indicando.— ARTICULO SEXTO TRANSITORIO.— En cumplimiento de lo dispuesto en la cláusula anterior, CORFO y Anglo-Lautaro se obligan a: a) Anglo-Lautaro a vender y CORFO a comprar un millón doscientas cincuenta mil acciones que representan el cinco por ciento del total de las acciones de la serie "C", emitidas inicialmente; b) Producidas nuevas resoluciones ministeriales dentro del mismo plazo de quince años, Anglo-Lautaro se obliga a vender y CORFO se obliga a comprar sucesivas cantidades de un millón doscientos cincuenta mil acciones que representan cada vez el cinco por ciento del total de las acciones de la Serie "C" emitidas inicialmente. Sin embargo, el total de las acciones que se promete vender y comprar por esta cláusula, estará limitado a una cantidad que, sumada a las acciones "A" y "B" que se encuentran emitidas a la fecha de hacer efectivo el contrato, no sea superior al cuarenta y nueve por ciento de las acciones emitidas. En consecuencia, la última de las resoluciones ministeriales a que se refiere la letra b) estará limitada a un número de acciones que represente un porcentaje del total de las acciones de la Serie "C" emitidas, necesario para completar el cuarenta y nueve por ciento del capital social, en las condiciones aludidas precedentemente. ARTICULO SEPTIMO TRANSITORIO.— Las promesas de venta pactadas en el Artículo Sexto Transitorio se regirán por las siguientes disposiciones: a) El o los contratos definitivos se celebrarán dentro del plazo de un año contado desde el cumplimiento de la condición, esto es, desde la fecha de la publicación en el "Diario Oficial" de la respectiva resolución ministerial. b) El precio de venta será el valor que las acciones tengan en los libros de la Sociedad en conformidad con las prácticas contables corrientes; pero, si hubiere desacuerdo, el valor de libros será determinado por una firma de auditores de prestigio internacional designada por las partes o, en su defecto, esa designación la hará el Superintendente de Sociedades Anónimas; c) El precio de venta y sus intereses se pagarán en Nueva York, en dólares, moneda legal de los Estados Unidos de América; d) El precio de cada operación se pagará con un veinte por ciento de su monto dentro de los doce meses siguientes a la fecha del respectivo contrato de compraventa y el saldo en ocho cuotas iguales, semestrales y consecutivas, la primera de las cuales se pagará a los dieciocho meses contados desde la misma fecha. La parte no pagada del precio devengará un interés anual igual a la tasa bancaria para préstamos —prime bank lending rate— en dólares de los Estados Unidos de Norte América. Los plazos aquí señalados se estipulan en favor de Corfo. Por el saldo del precio a plazo, excluyendo los intereses, Corfo entregará documentos emitidos por ella a la orden de la vendedora, pagaderos en Nueva York. El no pago de cuatro cuotas consecutivas del precio adeudado, hará exigible la totalidad de dicho precio. Junto con cada cuota se calcularán y pagarán los intereses del total del saldo adeudado a la fecha de pago. Si vencido, en su caso, el plazo de un año a que se refiere la letra a) de este artículo, no se hubiere celebrado el respectivo contrato definitivo de venta, cualquiera de las partes tendrá derecho para requerir a la otra a fin de que suscriba la transferencia respectiva. Sin perjuicio del derecho de las partes de exigir el cumplimiento de las promesas, la negativa de cualquiera de ellas para suscribir la transferencia de las acciones en las condiciones convenidas, dentro de los noventa días siguientes a la fecha del requerimiento escrito, la hará incurrir en favor de la otra parte, a título de indemnización, única en una multa del dos por ciento mensual del valor de libros de las acciones respectivas, desde la fecha del término de los noventa días referidos, todos sin perjuicio del derecho del requirente para exigir el cumplimiento de la promesa. Para la validez de este requerimiento y del similar pactado en la parte final del Artículo Séptimo Transitorio, será necesario que se haga por medio de carta certificada, expedido por el Notario Público y de Hacienda de Santiago, en la que se haga constar que los instrumentos de transferencia están extendidos para la firma de las partes. Los noventa días se contarán desde la fecha de la expedición de la carta certificada. La venta definitiva se sujetará a las mismas estipulaciones contenidas en el Artículo Séptimo Transitorio, excluyendo las letras a) y d) de dicho artículo. El precio de la operación se pagará con diez por ciento dentro de los doce meses siguientes a la suscripción del contrato de compraventa y el saldo en cuotas semestrales, consecutivas e iguales, la primera de las cuales se pagará a los dieciocho meses contados desde la misma fecha y la última el treinta de junio de mil novecientos ochenta y ocho. Sin embargo, si Corfo compra la totalidad de las acciones después del primero de julio de mil novecientos setenta y tres, la fecha de treinta de junio de mil novecientos ochenta y ocho se extenderá en seis meses por cada año completo que transcurra entre el primero de julio de mil novecientos setenta y tres y el momento en que Corfo compre las acciones. La parte no pagada del precio devengará un interés anual igual a la tasa bancaria para préstamos que rija en los Estados Unidos de Norte América —prime bank lending rate— en dólares de los Estados Unidos de Norte América. Los plazos aquí señalados se estipulan en favor de Corfo. Por el saldo del precio a plazo, excluyendo los intereses, Corfo entregará documentos emitidos por ella a la orden de la vendedora, pagaderos en Nueva York. El no pago de cuatro cuotas consecutivas del precio adeudado hará exigible la totalidad de dicho precio. ARTICULO DECIMO TRANSITORIO.— Anglo Lautaro se impone en favor de Corfo, quien acepta, la prohibición de gravar y enajenar sin el consentimiento de Corfo acciones de la Serie "C" registradas a nombre de la primera, en cantidad tal que, sumadas a las acciones "A" y "B" representen un sesenta y seis por ciento del total de las acciones que haya emitido la Sociedad. Esta prohibición no afecta la transferencia que Anglo-Lautaro hará del total de las acciones a Anglo Lautaro Nitrate Company. ARTICULO PRIMERO TRANSITORIO. En conformidad a lo en el artículo [illegible] de los Estados [illegible] en la realización [illegible] social, será obligatorio [illegible] Sociedad el aporte de [illegible] llones de dólares [illegible] de los Estados Unidos [illegible] te América a la Corporación [illegible] se constituya a [illegible] "Petroquímica Chile" [illegible] para el desarrollo [illegible] jo de amonio y urea [illegible] dos del petróleo de [illegible] si se le propone [illegible] en ella. Esta obligación [illegible] drá ser dejada sin efecto [illegible] aumentado o disminuido [illegible] aporte, sino con el [illegible] miento unánime de [illegible] las acciones emitidas [illegible] mento del acuerdo [illegible] La Sociedad que se [illegible] ra los fines señalados [illegible] ciso anterior, podrá [illegible] cumplimiento de la [illegible] que se contrae a [illegible] esta cláusula desde [illegible] su autorización de [illegible] pero no antes del [illegible] años ni después de [illegible] quince años contados [illegible] ta fecha. Requerida [illegible] dad Química y [illegible] Chile S. A., para [illegible] aporte, deberá emitir [illegible] medida en que las [illegible] de la inversión lo [illegible] julio de Petro-Química S. A. Se deja [illegible] por las partes de [illegible] miso expreso de [illegible] obligaciones a que [illegible] esta cláusula se [illegible] cedan a cualquier [illegible] dominio de sus [illegible] las estipulaciones [illegible] ma contiene han [illegible] les o determinables [illegible] celebración del contrato [illegible] ciedad; por cada [illegible] incumplimiento de [illegible] ciones contraídas [illegible] cho a pedir la [illegible] de los perjuicios [illegible] se deriven. ARTICULO [illegible] MOSEGUNDO [illegible] RIO. Todos los [illegible] obligaciones a que [illegible] los artículos quinto, [illegible] timo, octavo, noveno, [illegible] décimotercero, [illegible] transitorios anteriores [illegible] mismas condiciones [illegible] adquieran las acciones [illegible] critas por Anglo Lautaro [illegible] el documento de [illegible] se dejará testimonio [illegible] adquirente como [illegible] chos, obligaciones [illegible] de derechos, los que [illegible] suyos y se obligan [illegible] los, darles cumplimiento [illegible] respetarlos en la [illegible] en, que estará obligado [illegible] cerlo Anglo-Lautaro [illegible] cursarán las [illegible] respectivas por el [illegible] la Sociedad al no [illegible] so testimonio de [illegible] ción. ARTICULO [illegible] TERCERO TRANSITORIO. [illegible] Durante el plazo [illegible] años contados desde [illegible] del Decreto Supremo [illegible] torice la existencia [illegible] ciedad, las acciones [illegible] rie "A" tendrán los [illegible] privilegios: a) Mi[illegible] ciones de la Serie [illegible] das a las de la Serie [illegible] alcanzaren al cuarenta [illegible] ve por ciento de las [illegible] acciones emitidas [illegible] y seis por ciento de [illegible] las acciones emitidas [illegible] so de que las pagadas [illegible] llegado a acuerdo [illegible] nas de las alternativas [illegible] blecidas en el artículo [illegible] transitorio, sólo podrá [illegible] se la emisión de [illegible] pago de la Serie "A" [illegible] terar dicho cuarenta [illegible] por ciento, o sesenta [illegible] ciento según el caso [illegible] los tenedores de [illegible] de Acciones comunes [illegible] se emitan de otra [illegible] A que, cada vez que [illegible] de un dividendo [illegible] efectivo por la Junta [illegible] nistas, a volumen [illegible] otorgue opción a [illegible] tas para suscribir [illegible] beradas en vez de [illegible] en dinero, hasta [illegible] dos que legalmente [illegible] destinarse a ello, [illegible] mento de capital [illegible] lugar, y tendrán [illegible] por sobre los tenedores [illegible] acciones "B" y "C" [illegible] todas o parte de [illegible] liberadas respecto [illegible] que la mayor cantidad [illegible] ciones que suscriban [illegible] bre las que le hubieren [illegible] pondido en proporción [illegible] nencia de acciones [illegible] las acciones "A" [illegible] tidas en ese momento [illegible] cedan del cuarenta [illegible] por ciento del total [illegible] ciones emitidas. [illegible] elevará al sesenta [illegible] ciento del capital [illegible] partes hubieren [illegible] acuerdo sobre alguna [illegible] ternativas establecidas [illegible] artículo octavo [illegible] Corfo tendrá derecho [illegible] esta opción preferente [illegible] tenedores de las acciones [illegible] serie "B". ARTICULO [illegible] MO CUARTO TRANSITORIO. [illegible] Se aplicará el artículo [illegible] gésimosexto de estos [illegible] para resolver las cuestiones [illegible] se susciten entre las [illegible] motivo de la aplicación [illegible] artículos quinto, sexto, [illegible] octavo, noveno, décimo, [illegible] moprimero, décimosegundo, [illegible] décimotercero transitorio. [illegible] TICULO DECIMO [illegible] TRANSITORIO. [illegible] los abogados señores [illegible] Luco y Carlos [illegible] que, actuando conjuntamente, [illegible] paradamente, solicitarán [illegible] premo Gobierno [illegible] ción de existencia [illegible] ciedad, la aprobación [illegible] Estatutos y la [illegible] encontrarse legalmente [illegible] lada, quedando [illegible] facultados para [illegible] presentación de [illegible] cionistas y de la [illegible] modificaciones a [illegible] que se exijan por [illegible] dades competentes [illegible] otorgar las escrituras públicas [illegible] ral, para efectuar [illegible] tramitaciones que [illegible] dentes hasta obtener [illegible] mente legalizada [illegible] de esta Sociedad. [illegible] ria de los señores [illegible] Mardones Restat, [illegible] Ginesta por la [illegible] trera Anglo-Lautaro [illegible] los acuerdos de [illegible]

Cámara de Diputados

SESION 9.a ORDINARIA, EN JUEVES 27 DE JUNIO DE 1968

(De 18.15 a 20.23 Horas)

PRESIDENCIA DE LOS SEÑORES VIDELA Y PARETO

SECRETARIO EL SEÑOR KAEMPFE; PROSECRETARIO EL SEÑOR LARRAIN

(Versión Oficial)

(CONCLUSION)

...de fecha ocho del presente mes de junio, reducidos a escritura pública con esta misma fecha y que no se insertan por ser conocidos de las partes. La personería de don Enrique Vial Clark como Vicepresidente Ejecutivo Suplente de la Corporación de Fomento de la Producción, consta del Decreto número seiscientos cuarenta y dos, del Ministerio de Economía, y no se inserta por ser conocida. Se deja constancia que el señor Vicepresidente de la Corporación de Fomento de la Producción suscribe esta escritura en cumplimiento del acuerdo número ... mil cuatrocientos setenta ...ado por el Consejo de la Corporación de Fomento de la Producción, en Sesión Extraordinaria número mil veinti..., celebrada el nueve de ... de mil novecientos sesenta y ocho. El Certificado de la Superintendencia de Compañías de Seguros, Sociedades Anónimas y Bolsas de Comercio es del tenor siguiente: Número tres mil doscientos treinta y cinco. Certifico que ha sido depositado en esta Superintendencia el prospecto a que se refiere el artículo ochenta y ... del Decreto con Fuerza de Ley número doscientos cincuenta y uno de veinte de mayo de mil novecientos treinta y uno, para la formación de la Sociedad Anónima que se denominará "Sociedad Química y Minera de Chile S. A." Organiza la Sociedad Corporación de Fomento de la Producción. ...ra Queda hecha la inscripción bajo el número tres mil doscientos treinta y cinco del Registro. Santiago, nueve de mayo de mil novecientos sesenta y ocho. Hay una firma del Superintendente.— Hay un ... Nota Uno. El artículo ...nta y seis del Decreto con Fuerza de Ley número doscientos cincuenta y uno de ... de mayo de mil novecientos treinta y uno, dispone que este certificado deberá insertarse en la escritura social y que si dentro de los dos años siguientes a su fecha no se hubiere solicitado la autorización de existencia de la sociedad, el certificado y la escritura pública en que se hubieren insertado, quedarán nulos. Nota Dos. De acuerdo con el artículo primero del Reglamento número cuatro mil setecientos cinco sobre Sociedades Anónimas, los fondos percibidos por los Organizadores, deberán ser depositados en un banco a nombre de la Sociedad en formación, y no podrán girarse sino una vez obtenida la autorización de existencia de la Sociedad. Nota Tres. En caso que el capital de la Sociedad de que se trata, se entere con aporte de Activo y Pasivo de una existente o de un negocio personal, los Balances e inventarios respectivos no podrán tener una antigüedad mayor de un año a la fecha en que la Superintendencia esté en situación de dar curso a la autorización de existencia de la Sociedad, por haberse entregado todos los antecedentes requeridos para ello. De todas maneras, si a la fecha de presentarse el prospecto o de solicitarse la autorización de existencia, en su caso, dicho Balance tuviere más de seis meses de antigüedad, deberá acompañarse uno nuevo, sólo para los efectos de verificar la subsistencia del ... efectivo de los aportes. ... estampillas inutilizadas. Conforme. Se deja constancia de lo siguiente: "Banco Central de Chile. Santiago, veintiséis de mayo de mil novecientos sesenta y ocho. Número quinientos cincuenta. Señores Compañía Salitrera Anglo-Lautaro Teatinos doscientos ... Presente. Muy señores míos: Me permito poner en su conocimiento que el Comité Ejecutivo de este Banco Central, en sesión número quinientos treinta y cuatro, celebrada el veintiocho de mayo en curso, se impuso del Convenio celebrado entre esa Compañía y la Corporación de Fomento de la Producción, sobre Organización y Dirección de la Industria Salitrera después del treinta de junio de mil novecientos sesenta y ocho, y el ... que se adoptará en el futuro para el aprovechamiento ...al del caliche y otras materias que existen en el país especialmente en la zona ... Como a raíz de este convenio se otorgarán distintos actos y contratos que, por contener estipulaciones en moneda extranjera, requieran la aprobación de este Organismo, el Comité Ejecutivo acordó autorizar la celebración de los contratos de constitución de la Sociedad Química y Minera de Chile S. A. de aporte y transferencia, y de emisión de debentures, con las siguientes condiciones que deberán cumplirse al extenderse la escritura de Sociedad Anónima y emisión de debentures: ... artículo vigésimotercero de los Estatutos, letra m), deberá agregarse la siguiente frase "en los casos en que legalmente sea procedente", y en la escritura de emisión de debentures, la constancia expresa de que ellos deben ser nominativos. Saluda atentamente a Uds. Elena Gaete A. ...a Comercial Exterior. Conforme con su original que ... protocolizado al final de los Registros de Escrituras ...s del presente mes, bajo el número cuatrocientos se... y seis. En comprobante y previa lectura firman. Fueron testigos de este acto doña ...a Rebolledo Espinoza y Norma Otárola Nettle. Se ...ia y no se paga impuesto fiscal conforme al Decreto ... mil veinticuatro de ... de junio del presente año del Ministerio de Hacienda. Doy fe. F. MARDONES R. ...O GINESTA B. E. VIAL ... Norma Otárola N. Lina Re... ...o R. Ante mí, S. RODRIGUEZ G. Entre líneas "de ... América" vale. Doy fe. CONFORME CON SU ORIGINAL ESTA SEGUNDA COPIA, siendo la presente la última hoja de la copia de la escritura de CONSTITUCION de SOCIEDAD ANONIMA MINERA MIXTA de "SOCIEDAD QUIMICA Y MINERA DE CHILE SOCIEDAD ANONIMA". Santiago, a diecisiete de junio de mil novecientos sesenta y ocho".

El señor CLAVEL.— ¡Todo está oculto!

El señor VIDELA (Vicepresidente).— ¡Señor Clavel, le ruego respetar el derecho del señor Ministro!

El señor PEREIRA.— ¡Los radicales saben mucho de cosas ocultas!

El señor HALES (Ministro de Minería).— Ya le voy a informar, señor Diputado. Es de 17 de junio de 1968, y de la Notaría de Sergio Rodríguez Garcés.

—Hablan varios señores Diputados a la vez.

El señor HALES (Ministro de Minería).— —Ya va a oír, señor Diputado, lo que significó este período...

—Hablan varios señores Diputados a la vez.

El señor VIDELA (Vicepresidente).— Señor Ministro, la señora Correa le solicita una breve interrupción.

La señora CORREA.— O bien, cuando termine.

El señor AGUILERA.—Para que descanse el señor Ministro.

El señor HALES (Ministro de Minería).— Se la concedo, señor Presidente.

El señor VIDELA (Vicepresidente).— Con la venia del señor Ministro, tiene la palabra la señora Correa.

La señora CORREA.— Señor Presidente, como muy bien lo ha manifestado el señor Ministro, ha habido inquietudes respecto de esta nueva sociedad.

Para aclarar ciertas cosas, quisiera solicitar del señor Ministro que nos explicara cuál será el régimen que tendrá esta nueva sociedad para las importaciones de implementos de trabajo y de uso habitual que efectúe.

Se ha dicho que esta sociedad gozará de franquicias para efectuar sus importaciones, a través de reajustes globales, y que tendrá liberación de derechos aduaneros.

Anteriormente, la Anglo-Lautaro tenía el control de la COVENSA en sus compras en el exterior. En todo caso, en defensa de la industria nacional, se recargaban los precios del exterior, los derechos aduaneros nacionales. Y si aún así este producto era más barato que el nacional, se autorizaba su importación.

Nosotros, entonces, quisiéramos saber en qué condiciones se van a hacer estas importaciones por la nueva sociedad, bajo qué control van a estar y cómo se va a operar.

Esto ha despertado inquietud y se ha comentado mucho. Para mayor claridad, quisiera que nos dijera, en forma precisa y breve, cómo se va a operar en materia de importaciones.

El señor HALES (Ministro de Minería).— Con mucho gusto.

El señor VIDELA (Vicepresidente).— Señor Ministro, la señora Lazo le solicita una interrupción.

El señor HALES (Ministro de Minería).— ¿Me da tiempo para continuar después?

La señora LAZO.— El señor Ministro tiene todo el tiempo que desee.

El señor VIDELA (Vicepresidente).— Con la venia del señor Ministro, tiene la palabra la señora Lazo.

La señora LAZO.— La verdad es que a veces resulta una ventaja ser mujer. Yo agradezco al señor Ministro que, por lo menos, escuche a las mujeres que le hemos pedido interrupción.

En primer lugar, la pregunta de la señora Correa revela que el Partido Demócrata Cristiano no tenía conocimiento de esta negociación. Y quiero que esto quede claramente establecido, para que el país lo sepa.

Un señor DIPUTADO.— Ella no lo tenía...

La señora LAZO.— Por otra parte, yo tengo entendido que cuando se discutieron aquí, en la Sala, los "Convenios del Cobre" —el señor Hales, desgraciadamente, no era el Ministro de la Cartera en esa ocasión— discusión a la cual nosotros asistimos, el salitre no quedó incorporado en el régimen de los minerales de cobre.

Por lo tanto, respecto a este convenio que nos exhibe el señor Ministro y que fue firmado hace 13 días, si no me equivoco, y que ahora estamos conociendo a posteriori, deseo saber en base a qué legislación ha podido firmarse, porque los que conocimos y discutimos latamente los "Convenios del Cobre", en ningún momento supimos que se incorporaba el salitre en este régimen.

La señora CORREA.— ¿Me permite una interrupción, para aclarar un aspecto?

El señor HALES (Ministro de Minería).— Con mucho gusto.

El señor VIDELA (Vicepresidente).— Con la venia del señor Ministro, tiene la palabra la señora Correa.

La señora CORREA.— Quisiera dejar bien en claro que nosotros estuvimos en perfecto conocimiento de este convenio; pero, sí, queríamos que se aclarara esta situación, porque, de esto precisamente se ha hecho mucho caudal. Por ello, quería que el Ministro lo aclarara oportunamente.

Nada más, señor Presidente.

El señor VIDELA (Vicepresidente).— Puede continuar el señor Ministro.

El señor HALES (Ministro de Minería).— Me alegro, porque, en el fondo, las dos señoras Diputadas han coincidido; de modo que, evidentemente, puedo contestar la interrupción de la señora Correa justamente con la interrogante que plantea la Diputada señora Lazo.

De acuerdo con la Contraloría General de la República, es posible acogerse a las disposiciones de la ley N.o 16.624 para esta "Sociedad Química y Minera de Chile". Gracias a ello, esta empresa va a quedar sometida a la Corporación del Cobre en materia de importaciones.

En esta ocasión, señores Diputados, fue preocupación especial de este Gobierno el poder decir, precisamente, que, en conformidad con lo dispuesto en el artículo 15 de esta ley y con el objeto de fomentar las adquisiciones en el país, va a ser la Corporación del Cobre, y no la COVENSA, como ocurría antes, la que va a calificar las importaciones que la sociedad desee efectuar con cargo a las inversiones, de modo que se internen sólo aquellas cuya documentación sea visada previamente por la Corporación del Cobre. Solamente podrán internarse aquellos bienes que no puedan adquirirse en el mercado nacional en condiciones competitivas de precios, calidad, plazo de entrega y cantidad.

Pero hay algo más. En esta ocasión, se ha pedido hacer aplicable a esta "Sociedad Química Minera de Chile" y obligar al salitre a entrar en un régimen que significa claras ventajas para la industria nacional y que no se estaba aplicando a las empresas del cobre, pese a todos los esfuerzos que se han hecho, porque se ha obtenido en el último año que más de 50 millones de dólares de inversiones se empleen en Chile. Pero, para la determinación del precio competitivo, la Corporación del Cobre, en la sesión en que aprobó este decreto de inversión, estableció, entre otros factores, que debía considerarse en favor de los productores nacionales la facilidad de reparación, menor costo del "stock" de repuestos y la conveniencia de contar en el país con una tecnología que permita solucionar rápidamente problemas técnicos sin depender del exterior. En consecuencia, para los efectos de comparación de precios, podrá agregarse al valor de los equipos y materiales que se pretenda importar hasta un 15% de sus costos indirectos. O sea, ya no es una simple comparación de nuestra incipiente industria nacional con la extranjera, sino que se ponen condiciones de precio, calidad, plazo de entrega, cantidad producida en el país, reparaciones, problemas técnicos. Se le agrega todavía un recargo, se le recargan los fletes, de manera que el producto extranjero tenga que competir en condiciones totalmente distintas.

Gracias a esta disposición, hoy día he recibido una nota de la Asociación de Industriales Metalúrgicos, que no voy a dar a conocer en su totalidad, porque se refiere a actuaciones del Ministro en favor de la industria nacional —pido sí que se inserte—; en ella se manifiesta que "en el proyecto de decreto por el cual se autoriza a la "Sociedad Química y Minera de Chile S. A." para efectuar inversiones por 25 millones de dólares en sus minerales se contempla un tratamiento preferencial para las firmas de ingeniería nacional, medida que constituye un progreso evidente para nuestro país..."

—El documento en referencia, y cuya inserción se hace por acuerdo de la Sala, dice como sigue:

"Santiago, 26 de junio de 1968.

N.o 000341.

Señor

Don Alejandro Hales

Ministro de Minería.

Presente.

Señor Ministro:

Hemos tomado conocimiento que en el proyecto de decreto por el cual se autoriza a la "Sociedad Química y Minera de Chile Sociedad Anónima", para efectuar inversiones por 25 millones de dólares en sus minerales se contempla un tratamiento preferencial para las firmas de ingeniería nacionales, medida que constituye un progreso evidente para nuestro país.

En esta medida hemos advertido el propósito del señor Ministro de obtener una participación efectiva y creciente de los sectores económicos nacionales en los planes de inversión fijados por el Supremo Gobierno. En oportunidades anteriores hemos expresado al señor Ministro la satisfacción de la industria metalúrgica por los esfuerzos que ha desplegado para materializar el principio elemental de que el mercado chileno debe estar reservado para los productos nacionales.

ASIMET confía más en la actitud y en la voluntad realizadora de los gobernantes, que en el contenido de las normas legales o reglamentarias que fijen sistemas de comparación porcentual, que muchas veces no satisfacen plenamente la posición de los productores nacionales.

Nuestra Asociación ha expresado públicamente su preocupación debido a la insuficiente participación que le ha correspondido a la industria nacional en las cuantiosas inversiones que se están efectuando en nuestro país, estimándose que con ello se está perdiendo una oportunidad histórica que difícilmente podrá repetirse en nuestro devenir económico.

Medidas como la que hemos destacado al comienzo de esta nota, unidas a una política categórica y definitiva que permita la concurrencia de los productores nacionales en el mercado de inversiones, constituiría un incentivo multiplicador para el desarrollo industrial de Chile.

Saludamos al señor Ministro con toda atención.

ASOCIACION DE INDUSTRIALES METALURGICOS "ASIMET"

OCTAVIO AGUILAR M., Gerente-General; SERGIO MARKMANN D., Presidente".

La señora ALLENDE.— Señor Presidente, solicito una interrupción de sólo un minuto.

El señor VIDELA (Vicepresidente).— Señor Ministro, la señora Allende le solicita una interrupción, por un minuto.

El señor HALES (Ministro de Minería).— Con mucho gusto.

El señor VIDELA (Vicepresidente).— Con la venia del señor Ministro, tiene la palabra la señora Allende.

La señora ALLENDE.— Señor Presidente, quisiera preguntarle al señor Ministro por qué razón ha venido sólo ahora a darnos esta información. ¿No cree usted que habría sido más lógico y, sobre todo, más de acuerdo con nuestro sistema democrático, que usted hubiese venido al Congreso a discutir el proyecto antes de que estuviese totalmente arreglado y firmado este convenio?

Creo que habría sido necesario que el proyecto pasara por las Comisiones respectivas para que ellas hubieran podido analizar este convenio, llamar a los dirigentes de los sindicatos y conocer a fondo cómo era la producción. En estos momentos, estamos como oyendo un cuento, que tenemos que aceptar, porque ya no podemos hacerle ninguna modificación.

Considero que el juego que se está haciendo en este instante es bastante triste para nosotros. El señor Ministro ha venido hoy a darnos una información, lo que debiera haber hecho hace uno o dos meses, con el objeto de consultarnos y conversar con nosotros, haciendo pasar el proyecto de convenio por las Comisiones correspondientes.

Así como nosotros estamos escuchando al señor Ministro, así también tendrá él que sufrir los comentarios que estamos haciendo, porque se lo merece, por haber venido a informarnos tan tarde de algo que ya no podemos modificar y que, a pesar de que vemos que, en realidad, no es conveniente para el país, tenemos que aceptar.

Como digo, quisiera que el señor Ministro diera una explicación de por qué no vino antes a darnos esta información.

El señor HALES (Ministro de Minería).—Con mucho gusto.

El señor VIDELA (Vicepresidente).— Puede continuar el señor Ministro.

El señor HALES (Ministro de Minería).—Señor Presidente, no tengo ningún inconveniente en dar a conocer claramente, como una deferencia hacia la señora Diputada, las alternativas que consideró nuestra comisión, entre las cuales está la idea de la formación de esta sociedad mixta de producción y de ventas.

Esto se dijo al país. Lo dijo en primer lugar, el propio Presidente de la República, en una reunión con todos los trabajadores del salitre, efectuada en Calama el 30 de abril del año pasado. Posteriormente, dije yo, que como idea y como solución era partidario de ella. A mediados del año pasado se dio a conocer públicamente. Lo dije en seguida en Pedro de Valdivia, en María Elena, y en Tocopilla, en el Instituto de los Trabajadores del Salitre. Esto está en una carta que envié a la Federación de Trabajadores del Salitre, carta que se publicó en los diarios y fue contestada. Lo dije, posteriormente, a mi vuelta del norte del país. Lo di a conocer varias veces.

Usted me ha preguntado si esto se dio a conocer en la CORFO. Se debatió en la CORFO. Se aprobó el 17 de mayo en sesiones públicas, en dos sesiones de la Comisión de Minería y en una sesión de toda la Corporación, por 15 votos contra 1 voto, la idea de tomar participación en esta sociedad. Se buscó esta fórmula porque era la más adecuada. Incluso debo decirle a la señora Diputada que hasta el día mismo en que debía viajar a la Unión Soviética, ella todavía no estaba resuelta y acordada, porque la Anglo Lautaro se oponía a esta negociación. y costó mucho llegar a un acuerdo. El 26 de mayo, día en que yo viajé a Moscú, aunque ya aprobada en la CORFO, todavía no se había llegado a un acuerdo con la Anglo Lautaro. Tanto es así, que el señor Peeples se fue de Chile y no se despidió del Ministro de Minería, porque consideró que las exigencias, que yo planteaba, eran inaceptables para ello.

A mi vuelta a Chile, se logró obtener que esos puntos, que eran fundamentales para nosotros, se solucionaran. Es decir, estando las escrituras públicas más de un mes en Notaría, solamente se les ha venido a dar curso entre el 16 y 17 de junio, precisamente cuando se aclararon las discusiones. Ya nunca he negado esto. Siempre ha sido público. Lo que pasa es que parece que la gente no pone atención en las ideas. Voy a dar a conocer a la Cámara las cartas a los trabajadores y las respuestas de ellos. Todo lo que se ha hecho a este respecto puede conocerse a través de las publicaciones de prensa. Nunca me he negado cuando la Cámara se interesó en ello. En mi última exposición ante los mineros de Copiapó, también di a conocer ésta fórmula. Pero yo no sé qué es lo que pasa. Parece que la gente oye decir las cosas, pero no pone atención. Entonces, han creído que todas estas cosas eran ocultas, sigilosas. No ha sido así. No era estrictamente necesario que yo viniera al Parlamento a proponer esto, porque la CORFO puede hacerlo. Nunca la CORFO, para constituir sociedades, ha tenido que recurrir al Congreso. Yo vengo ahora porque siempre he venido al Parlamento, cuando me llaman a las Comisiones, a sus sesiones plenarias, o donde sea. Lo único que he pedido y que pido, siempre que me llaman, es que me escuchen. Nunca le he sacado el cuerpo ni a las interrogaciones, ni a las interrupciones, ni al debate; pero si se me llama para informar, no podemos comenzar a debatir un informe antes de que éste sea conocido por Uds.; lo primero que debemos hacer es oír.

No ha habido en esto sino lo que es una normal, difícil y tremenda tramitación, que ha costado mucho. Yo podría decirles que el 25 de mayo, por ejemplo...

El señor VIDELA (Vicepresidente).— ¿Me permite, señor Ministro?

Ha llegado la hora de votar los proyectos de acuerdo.

El señor Secretario dará lectura a uno que ha llegado a la Mesa.

El señor KAEMPFE (Secretario).— Con la firma de la señora Correa, doña Silvia; 3 de los señores Corvalán, Gajardo, Irureta, Buzeta, Parra y Sotomayor, Comité Demócrata Cristiano, se ha presentado a la Sala el siguiente proyecto de acuerdo:

"Considerando el interés que existe en el país por conocer el futuro de la industria salitrera y las condiciones en que se desempeñó la Corporación de Ventas de Salitre y Yodo, proponemos a la Honorable Cámara el siguiente proyecto de acuerdo:

Se nombra una Comisión Investigadora que examine las operaciones de COVENSA y conozca de la forma en que se liquidan sus bienes y sus compromisos, en Chile y en el exterior, constituida con el número y proporcionalidad de la Comisión de Gobierno Interior."

El señor VIDELA (Vicepresidente).— En votación el proyecto de acuerdo.

Si le parece a la Sala, se aprobará.

La señora LAZO.— No, señor Presidente. ¡Qué se vote!

El señor VIDELA (Vicepresidente).— En votación.

—Durante la votación:

El señor SILVA ULLOA.— Señor Presidente, ¿por qué no solicita el asentimiento unánime de la Sala para modificar el proyecto de acuerdo, en el sentido de que haya un representante de los Diputados sin Comité, como lo ha habido en otras Comisiones?

El señor PEREIRA.— De acuerdo.

El señor MAIRA.— Claro.

Un señor DIPUTADO.— Sería como un agregado.

El señor VIDELA (Vicepresidente).— Estamos en votación, señores Diputados.

El señor GIANNINI.— Después de la votación, que se tome el acuerdo.

—Efectuada la votación en forma económica, no hubo quórum.

El señor KAEMPFE (Secretario).— La votación ha resultado ineficaz, por falta de quórum: han votado sólo 21 señores Diputados.

El señor VIDELA (Vicepresidente).— Se va a repetir la votación.

—Durante la votación:

La señora ALLENDE.— ¡Esto es puro teatro! Esto está arreglado.

—Repetida la votación en forma económica, no hubo quórum.

El señor KAEMPFE (Secretario).— Nuevamente ha resultado ineficaz la votación: han votado sólo 23 señores Diputados.

El señor VIDELA (Vicepresidente).— Se va a repetir la votación por el sistema de sentados y de pie.

—Durante la votación:

La señora LAZO.— Si está clara la votación...

—Hablan varios señores Diputados a la vez.

La señora LAZO.— ¿Dónde están los 82 Diputados? ¿Qué quieren encubrir?

El señor PEREIRA.— Están en la lucha callejera.

—Hablan varios señores Diputados a la vez.

—Repetida la votación en forma económica, por el sistema de sentados y de pie, no hubo quórum.

El señor KAEMPFE (Secretario).— Han votado solamente 28 señores Diputados.

El señor VIDELA (Vicepresidente).— Nuevamente no ha habido quórum de votación.

De acuerdo con el Reglamento, se va a llamar a los señores Diputados por dos minutos.

—Transcurrido el tiempo reglamentario:

El señor VIDELA (Vicepresidente).— Se va a tomar la votación en forma nominativa.

El señor Secretario va a llamar a los señores Diputados.

La señora LAZO.— No han pedido que se efectúe de esa manera.

El señor KAEMPFE (Secretario).— El Reglamento lo prescribe así.

—Durante la votación:

El señor MONCKEBERG.— No entiendo bien el objetivo de la Comisión Investigadora; por lo tanto, me abstengo.

—Efectuada la votación en forma nominativa, dio el siguiente resultado: por la afirmativa, 27 votos. Hubo 7 abstenciones.

El señor VIDELA (Vicepresidente).— No hay quórum.

En conformidad con el inciso tercero del artículo 167 del Reglamento, se levanta la sesión.

—Se levantó la sesión a las 20 horas 23 minutos.

ROBERTO GUERRERO GUERRERO
Jefe de la Redacción de Sesiones

CAMARA DE DIPUTADOS

Sesión ordinaria en martes 2 de julio de 1968

(A LAS 16 HORAS)

–No se llevó a efecto por falta de quórum reglamentario.

En el momento de declararse frustrada la sesión, se encontraban presentes en la Sala los siguientes señores Diputados: Acevedo P., Juan; Aguilera B., Luis; Cademártori I., José; Cantero P., Manuel; Clavel A., Eduardo; De la Fuente C., Gabriel; Fuentealba C., Clemente; Galleguillos C., Víctor; Jaque A., Duberildo; Jarpa V., Miguel; Lorca V., Alfredo; Maluenda C., María; Millas C., Orlando; Montes M., Jorge; Osorio P., Eduardo; Pareto G., Luis; Phillips P., Patricio; Rioseco V., Manuel; Rodríguez N., Juan; Silva S., Julio; Stark T., Pedro; Valente R., Luis; Valenzuela L., Renato, y Videla R., Pedro.

La nómina de los señores Diputados asistentes se publica en conformidad con lo dispuesto en el artículo 92 del Reglamento.

ROBERTO GUERRERO GUERRERO
Jefe de la Redacción de Sesiones

CAMARA DE DIPUTADOS

Sesión ordinaria en miércoles 3 de julio de 1968.

(A LAS 16 HORAS)

–No se llevó a efecto por falta de quórum reglamentario.

En el momento de declararse frustrada la sesión, se encontraban presentes en la Sala los siguientes señores Diputados: Acevedo P. Juan; Aguilera B., Luis; Aguilera C., María Inés; Aravena C., José Andrés; Buzeta G., Fernando; Cabello P., Jorge; Cademártori I., José; Correa M., Silvia; De la Fuente C., Gabriel; Dueñas A., Mario; Fuentealba C., Clemente; Galleguillos C., Víctor; Jaque A., Duberildo; Jarpa V., Miguel; Lazo C., Carmen; Marín M., Gladys; Millas C., Orlando; Montes M., Jorge; Naudon A., Alberto; Osorio P., Eduardo; Pereira B., Santiago; Phillips P., Patricio; Rioseco V., Manuel; Rodríguez N., Juan; Silva S., Julio; Silva U., Ramón; Stark T., Pedro, y Valente R., Luis.

La nómina de los señores Diputados asistentes se publica en conformidad con lo dispuesto en el artículo 92 del Reglamento.

ROBERTO GUERRERO GUERRERO
Jefe de la Redacción de Sesiones

TALLERES GRAFICOS "LA NACION"
ARTES GRAFICAS MODERNAS
La mejor Organización Comercial en su ramo, al Servicio de Ud.
ESPECIALIDAD EN
Formularios
Hojas Cartas
Memorándums
Facturas-Recibos
Guías de Entrega
Memorias
Diarios-Folletos
Revistas
Propaganda
Affiches
TODA CLASE DE TRABAJOS DE IMPRENTA
AGUSTINAS 1269 - FONO 85572 - SANTIAGO

EX UMERA IN SOLEM
UNIVERSIDAD TECNICA FEDERICO SANTA MARIA
CEREMONIA DE GRADUACION Y CLAUSURA DEL AÑO ACADEMICO 1967
El sábado 6 de julio en curso, a las 18 horas, tendrá lugar en el Aula Magna de la Universidad, con asistencia de autoridades, la Ceremonia de Graduación y Clausura del Año Académico 1967. La Rectoría y la Comunidad Universitaria extienden una cordial invitación a los señores padres y apoderados, ex alumnos y público en general, a concurrir a esta ceremonia.

En conformidad con las disposiciones contenidas en el Decreto Nº 121, del 28 de febrero de 1957, modificado por Decreto Nº 555, del 28 de diciembre de 1965, ambos del Ministerio de Economía, Fomento y Reconstrucción, he solicitado a la Subsecretaría de Transportes la autorización correspondiente para establecer los siguientes servicios: "LAS CABRAS-LLALLAUQUEN-LAS BALSAS-LOS QUILLAYES-MELIPILLA-SANTIAGO" y "LAS CABRAS-MELIPILLA-SANTIAGO".

Juan José Miguel Jiménez Martínez

Representante Comunidad Miguel Jiménez J.

ORGANIZACION INTERNACIONAL

VENDE

LOS SIGUIENTES VEHICULOS MARCA TOYOTA:

—Station Wagon Crown, cuatro puertas, 2 corridas de asientos, color azul, año 1965. Buen estado general.
—Pick-up, año 1964, color verde, con carpa, tracción en las cuatro ruedas. Buen estado general.

A la vista en Providencia 871, diariamente, de lunes a viernes, de 9 a 17 horas. Enviar propuestas a la dirección mencionada. Fecha de apertura, 19 de julio de 1968, a las 15.30 horas. Pago al contado y entrega del vehículo contra firma de escritura de compra-venta autorizada en Notaría y debidamente inscrita en el Conservador de Bienes Raíces. Los gastos de escritura e impuestos que graven esta transferencia serán de cargo del comprador.

FABRICA DE CONSERVAS "LA VEGA"

AUMENTO DE CAPITAL

El Directorio ha acordado, en conformidad al Decreto Supremo N.o 132, del 9 de febrero de 1968, y con la debida autorización de la Superintendencia de Sociedades Anónimas, aumentar el Capital de Eº 500.000,00, dividido en 5.000.000 de acciones, a Eº 1.000.000,00, mediante la emisión de 5.000.000 de acciones que serán entregadas a los señores Accionistas libres de pago y prorrateadas a razón de una por cada una que posean al cierre del Registro de Accionistas.

Esta emisión, que alcanza a Eº 500.000,00, se cubre traspasando a Capital las siguientes reservas provenientes de Utilidades:

Reserva de Capitalización Art. 8 del Decreto 133	Eº 113.810,24
Fondo Revalorización Capital Propio (Art. 35 Ley Renta)	Eº 386.189,76
	Eº 500.000,00

CIERRE DEL REGISTRO

Para este efecto permanecerá cerrado el Registro de Accionistas desde el 5 al 12 de julio de 1968, ambas fechas inclusives.

EL PRESIDENTE

CAJA DE CREDITO POPULAR

SUCURSAL Nº 2 — V. MACKENNA Nº 200

Gran remate de objetos varios

HOY VIERNES 5 DE JULIO DE 1968

DE 9 HORAS ADELANTE.

Préstamos concedidos en NOVIEMBRE de 1967 con vencimiento en MAYO de 1968.

Numeración	Inicial	Terminal
OBJETOS VARIOS	290.990	293.788

HAY: Radios, tocadiscos, lámparas, cuchillerías, toda clase de loza y porcelana, máquinas fotográficas, baterías de cocina, máquinas de escribir y coser, jugueras, enceradoras, etc.

PAGO AL CONTADO EN DINERO EFECTIVO - ENTREGA AL TERMINO DEL REMATE

BANCO DE CHILE

MERCADO LIBRE BANCARIO

	Comprador	Vendedor
Dólar	Eº 6,80	Eº 6,81
Libra	" 16,184	" 16,413
Dólar Futuro .	" 6,80	" 6,81
MERCADO DE CORREDORES		
Dólar	Eº 7,85	Eº 7,86
Libra	" 18,683	" 18,943
Dólar Billete .	" 7,98	" 8,04

Santiago, 4 de Julio de 1968.

MUNICIPALIDAD DE SANTIAGO

DIRECCION DE PAVIMENTACION

Llámase a PROPUESTA PUBLICA para la adquisición del siguiente material pétreo:

3.000 m3. DE RIPIO O CHANCADO

3.000 m3. DE ARENA PARA CONCRETO.

Las propuestas se presentarán y abrirán el lunes 22 de julio de 1968, a las 11 horas, en el Salón Rojo de la I. Municipalidad de Santiago, Plaza de Armas, 2.o piso.

Bases y antecedentes pueden adquirirse en la Oficina de Partes de la Dirección de Pavimentación de Santiago, Valentín Letelier N.o 13.

TESORERO MUNICIPAL DE SANTIAGO

LAN — LA LINEA AEREA INTERNACIONAL DE CHILE

SERVICIO DE TRANSPORTE AEREO

VIERNES

LLEGADAS DE HOY

Procedencia	Vuelo	Avión	Llega a	Hora
Concepción	200	Prop-Jet	Cerrillos	14.00
Concepción	204	Prop-Jet	Cerrillos	18.30
Copiapó	301	Prop-Jet	Cerrillos	18.35
Vallenar	301	Prop-Jet	Cerrillos	18.35
La Serena	301	Prop-Jet	Cerrillos	18.35
Punta Arenas	80	Jet	Cerrillos	19.20
Puerto Montt	80	Jet	Cerrillos	19.20
Arica	921	Prop	Cerrillos	21.20
Iquique	921	Prop	Cerrillos	21.20
Antofagasta	921	Prop	Cerrillos	21.20

SALIDAS INTERNACIONALES DE HOY

Destino	Vuelo	Avión	Sale de	Hora
Lima	150	Jet	Cerrillos	21.00
Guayaquil	150	Jet	Cerrillos	21.00
Panamá	150	Jet	Cerrillos	21.00
Miami	150	Jet	Cerrillos	21.00

SALIDAS DE MAÑANA

Destino	Vuelo	Avión	Sale de	Hora
Temuco	671	Prop-Jet	Cerrillos	08.45
Puerto Montt	671	Prop-Jet	Cerrillos	08.45
Balmaceda	671	Prop-Jet	Cerrillos	08.45
Antofagasta	90	Jet	Cerrillos	10.00
Arica	90	Jet	Cerrillos	10.00
Concepción	201	Prop-Jet	Cerrillos	11.00
Concepción	205	Prop-Jet	Cerrillos	15.30
Buenos Aires	451	Jet	Pudahuel	13.40
Lima	452	Jet	Pudahuel	20.30
Guayaquil	452	Jet	Pudahuel	20.30
Miami	452	Jet	Pudahuel	20.30
Nueva York	452	Jet	Pudahuel	20.30

SERVICIOS REGIONALES PUERTO MONTT

SALIDAS DE HOY

De Coihaique a Chile Chico	681	Prop	08.30
De Puerto Montt a Coihaique	671	Prop	13.43

PARA INFORMACIONES USE LOS TELEFONOS 68115, 65201, 572233, y después de las 18.00 horas: 572233 y 571035.

Además: a Lima, Guayaquil, Miami y New York. Consulte a su Agente de Viajes, y en las oficinas de LAN.

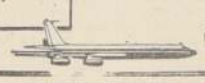

Ministerio Vivienda y Urbanismo

CORHABIT

PROPUESTA PUBLICA

AUTOCONSTRUCCION Nº 3068

Cotizaciones:

Se solicitan propuestas públicas por ejecución de instalaciones domiciliarias de alcantarillado y agua potable e instalación de artefactos en las 128 viviendas de la Población "TEJAS DE CHENA", de San Bernardo.

Entrega de Antecedentes:

Desde el día 5 de julio en las oficinas del Sub Departamento Autoconstrucción, calle Serrano N.o 89.

Apertura de Propuestas:

Se efectuará el día 11 de julio de 1968, a las 16 horas, en las oficinas del Sub Departamento Autoconstrucción, calle Serrano N.o 89.

VICEPRESIDENTE EJECUTIVO

NUEVOS HORARIOS

DE

TRENES DE PASAJEROS

Desde el primero de julio, los trenes que se indican circulan en la siguiente forma:

TREN EXPRESO RAPIDO A Y DE PUERTO MONTT

Sale diariamente de Santiago a las 19.00 horas; llega a Puerto Montt a las 13.30 horas. La combinación llega a Valdivia a las 9.05 horas.

Sale diariamente de Puerto Montt a las 15.30 horas; llega a Santiago a las 10.00 horas. La combinación de Valdivia sale a las 19.50 horas.

TREN NOCTURNO A Y DE VALDIVIA

Sale diariamente de Santiago a las 21.00 horas; llega a Valdivia a las 12.45 horas. La combinación a Los Angeles llega a las 6.25, a Angol a las 6.50 horas, a Traiguén a las 8.20 horas, a Villarrica a las12.15 horas y a Puerto Montt a las 18.00 horas.

Sale diariamente de Valdivia a las 17.15 horas; llega a Santiago a las 9.00 horas. La combinación de Puerto Montt sale a las 12.00 horas, de Villarrica a las 17.50 horas, de Traiguén a las 21.40 horas, de Angol a las 23.10 horas y de Los Angeles a las 23.15 horas.

TREN NOCTURNO A Y DE CONCEPCION

Sale diariamente de Santiago a las 22.00 horas; llega a Concepción a las 7.30 hrs.
Sale diariamente de Concepción a las 22.00 horas y llega a Santiago a las 7.45.

TREN EXPRESO A Y DE CONCEPCION

Sale de Santiago los días lunes,, miércoles y viernes, a las 11.00 horas; llega a Concepción a las 20.15 horas. La combinación a Los Angeles llega a las 20.15 horas, a Nacimiento a las 20.20 horas, a Mulchén a las 21.10 horas, a Angol a las 21.00 horas, a Traiguén a las 23.15 y a Temuco a las 23.05 horas.

Sale de Concepción los días martes, jueves y sábados a las 9.30 horas; llega a Santiago a las 19.00 horas. La combinación de Temuco sale a las 6.05 horas, de Traiguén a las 6.20 horas, de Angol a las 8.35 horas ,de Mulchén a las 8.10 horas, de Nacimiento a las 9.00 horas y de Los Angeles a las 8.55 horas.

TREN ORDINARIO A Y DE SAN ROSENDO

Sale diariamente de Santiago a las 8.45 horas; llega a San Rosendo a las 18.15 horas. La combinación a Temuco llega a las 23.05 horas.

Sale diariamente de San Rosendo a las 6.30 horas; llega a Santiago a las 16.15 horas.

TREN ORDINARIO A Y DE PICHILEMU

Sale diariamente de Santiago a las 8.00 horas; llega a Pichilemu a las 13.25 hrs.
Sale diariamente de Pichilemu a las 15.15 horas; llega a Santiago a las 20.45 horas.

COMBINACION DE VALPARAISO A Y DE CONCEPCION

Los días lunes, miércoles y viernes, el automotor salón que sale de Valparaíso a las 7.30 horas, combina en Talca con el tren expreso que llega a Concepción a las 20.15 horas.

Los días martes, jueves y sábados, el tren expreso que sale de Concepción a las 9.30 horas combina en Talca con el automotor salón que llega a Valparaso a las 21.50 horas.

Mayores datos en las estaciones y oficinas de informaciones

¡recuerde que FFCC es más seguro!

COMPAÑIA SUD AMERICANA DE VAPORES

DISTRIBUCION DE ACCIONES LIBERADAS, DIVIDENDO PROVISORIO N.o 216 Y CIERRE DEL REGISTRO DE ACCIONISTAS:

El Directorio ha acordado ofrecer a los señores Accionistas que figuren en el Registro a la fecha de su cierre, la siguiente opción:

a) Recibir el 2 de julio de 1968 un dividendo provisorio, con cargo a las utilidades del presente ejercicio, de Eº 0.045 neto por cada acción que posean a la fecha del cierre del Registro de Accionistas.
b) Recibir con cargo al Fondo de Revalorización Flota Ley 12.041, acciones liberadas en la proporción que corresponda al dividendo señalado en la letra a) y de acuerdo con las disposiciones de la Superintendencia de Compañías de Seguros, Sociedades Anónimas y Bolsas de Comercio, proporción que se avisará oportunamente.

Los señores Accionistas tendrán un plazo que vencerá el 11 de julio de 1968, para comunicar a la Compañía la opción a que deseen acogerse. Para este efecto, el señor Accionista podrá elegir entre:

1) Devolver a la Compañía, por carta certificada, la declaración que se le ha enviado por Correo, indicando su opción;
2) Indicar personalmente en las oficinas de la Compañía en Santiago o Valparaíso, por qué opción se ha decidido. En este último caso, la Compañía entregará y el señor Accionista debe exigir un Certificado en que conste la opción escogida.

Se entenderá que aquellos Accionistas que figuren al cierre del Registro con 1.000 acciones o menos y que no den a conocer a la Compañía su decisión en la forma y dentro del plazo señalado anteriormente, se han acogido a la opción a), es decir, han optado por recibir el dividendo. Por el contrario, los Accionistas que figuren en el Registro con más de 1.000 acciones, si no dieren a conocer su opción según lo señalado, se entenderá que se han acogido a la opción b), esto es, han optado por recibir acciones liberadas.

Esta opción no podrá ser ejercida en forma fraccionada.

Sin perjuicio de lo anterior, la Bolsa de Comercio, Bolsa de Valores y Bancos comerciales que tengan inscritas a su nombre acciones de propiedad de diferentes personas, podrán optar de acuerdo a las instrucciones que reciban de sus clientes.

Las fracciones de acciones que resulten de este prorrateo serán vendidas en la Bolsa de Comercio y/o Bolsas de Valores y su producto entregado a los señores Accionistas en la proporción que les corresponda.

Para los efectos anteriores, el Registro de Accionistas permanecerá cerrado desde el 9 de julio de 1968 hasta el 21 de julio de 1968, ambas fechas inclusive.

El dividendo será pagado a los señores Accionistas que hayan optado por él, en las oficinas de la Compañía Sud Americana de Vapores en Santiago y Valparaíso, desde el 22 de julio de 1968.

Los títulos y el valor correspondiente a fracciones de acciones se encontrarán a disposición de los señores Accionistas que hayan optado por la cría liberada, en las mismas oficinas de la Compañía desde la fecha que se avisará oportunamente.

EL GERENTE GENERAL

IN MEMORIAM.—

Sra. GUILLERMINA GALVEZ DE ACEVEDO

Madre: Son 12 años que ya descansas lejos de nosotros, porque Dios así lo quiso, dejando entre tus hijos y familiares un recuerdo de tu gran bondad y amor hacia todos los que te rodeaban.

Te llevaremos eternamente en nuestros corazones, hasta volverte a encontrar.

Mañana sábado 6 de julio, a las 10.30 horas, se oficiará una misa en la Iglesia de San Francisco.

Tus hijos

EXPRESION DE GRACIAS—

Damos nuestros más sinceros agradecimientos a todas aquellas personas que nos acompañaron en los funerales de nuestra querida madre, abuelita y bisabuelita, señora

VERONICA CASTRO POBLETE
(Q.E.P.D.)

La familia

IN MEMORIAM.—

Mañana sábado, 6 del presente, se oficiará una misa memoria de nuestra querida e inolvidable madre, suegra y abuelita, doña

PASTORIZA ASTORGA
(Q. E. P. D.)

La misa se efectuará en la Parroquia de Nuestra Señora de Fátima, ubicada en Avda. Independencia, altura 3[illegible], Chacabuco, a las 8.30 horas.

La Familia

DEFUNCION.—

Ha dejado de existir nuestro querido pariente, hermano, cuñado, sobrino y deudo, don

CUSTODIO LAZO GARNIER
(Q. E. P. D.)

Sus funerales se efectuarán hoy viernes en el Cementerio Parroquial de Molina.

La fam[illegible]

CEMENTERIO GENERAL

Se cita a los descendientes directos, de los siguientes adquirentes de terrenos, para que concurran a la Dirección de este Cementerio General, en un plazo de 60 días a contar desde esta fecha, o sea, hasta el 3 de septiembre próximo, de 9 a 12½ horas y desde las 15 hasta las 17 horas, para los efectos de la aplicación del artículo 11 del REGLAMENTO DEL CEMENTERIO GENERAL DE SANTIAGO (desde 1571 hasta 1884 y desde 5531-A hasta 1586):

1573 León Zapata, Santiago; 1574 Valderrama Arias, Alberto; 1575 Valencia Madrid, Demetrio; 1577 Meneses Cáceres, Paulino; 1578 Campos Montes, Antonio; 1580 Contreras Abarca, José; 1584 Cuevas Silva, Pedro; 1585 Cursach, Jaime; 1586-A Guzmán Fernández, Juan; 1588 Reyes Rojas, Juan; 1589 Carrasco, Juan José; 1590 Gallardo Castro, Francisco; 1591 Madariaga Pérez, Cosme; 1592 Reyes, María; 1593 Ahumada Mena, José; 1594 Mora Matus, Juan; 1595 Pedreros Cervera, Juan; 1596 Kallens, Juan; 1597 Herrera Gutiérrez, Gregorio; 1599 Salinas Reyes, Víctor; 1601 Walker Gicen, Eduardo; 1602 [illegible] 1603 Soza, Ciriaco; 1604 Céspedes Silva, Ramón; 1605 Pérez López, Rafael; 1607 Ogalde Ogalde, Pascual; 1608 Carrasco B., Manuel; 1609 Cepedes Bernales, Filomena; 1610 Lobos, José; 1611 Quinteros, Juan; 1612 Doria J., Enrique; 1615 Ilabaca, Manuel; 1616 Meza Chorin, José Tomás; 1617 Moya, Gregorio; 1618 Gonzáles Fuvez, José; 1620 Calderón M., Luis 2º; 1622 Hidalgo Navcavit, Juan; 1624 Echeverría Zamorano, Juan; 1625 Valencia Valencia, Esteban; 1626 Jorgevich, Nicolás; 1626-A Quezada Quezada, José D.; 1626-B Triviño, Pedro; 1628 Palma Guzmán, Isidoro; 1629 Zagal González, José D.; 1629-A Moreno García, Manuel; 1630 Zúñiga López, Quiterio; 1630-A González Palma, José M.; 1631 Escobar Tiburcio, Jilberto; 1631-B Segura Pereira, Gustavo; 1633 Castro González, Florencio; 1638 Bahamondes, Benito; 1638 Bahamondes, José F.; 1640-A Espinoza Silva, Hortencia; 1642 Lara Leiva, Luis; 1643 Cisternas, Carmen; 1645 Truyol Nadal, Sebastián; 1646 Leiva Espinoza, Eseo; 1647 Reyes Riveros, Pedro; 1649 González, Toribio; 1650-A Ponce Piña, Rudecindo; 1654 Hinojosa Quintana, Cirilo; 1658 Bastías Valdés, Francisco; 1659 Ferrios, Emilio; 1660 Pérez Marchant, Alvaro; 1662 Barrera, Tristán; 1663 Martínez Llanos, Francisco; 1666-A Uribe Palma, José; 1668 Elgueta Millán, José Agustín; 1669 Rodríguez Valdés, Milton; 1670 Kurnnam, Ricardo; 1671 Márquez González, Juan de D.; 1672, Ulloa Silva, Bartolo; 1673 Escobar Rodríguez, Ramón; 1674 Escobar Rodríguez, Ramón; 1676 Serres Utergueye, Domingo; 1680-B Díaz Moreno, Manuel; 1681 Marchant Pobles, Luis; 1683 Grau Chamena, Miguel; 1684 Barrera Bello, Ramón; 1687 Gamet, José Ramón; 1691 Moya, Juan de D.; 1692 Marina Martínez, Pedro; 1696 Luvsino, Antonio; 1700 Muñoz Morales, Atanasio; 1701 Aranedia Escafante, María; 1702 Infante López, José L.; 1704 Arneda Maldonado, Manuel; 1705 Prado de la Fuente, Belisario; 1706 Cabezas León, Víctor; 1707-A Monarde Peñaloza, Ernesto; 1708 Yoly Caster, Juan; 1709 López, José; 1711 Morales, José; 1712 Muñoz Silva, Edelberto; 1713 Mena Quiroz, Pascual; 1714 Hintze Pidet, Enrique; 1715 Contreras Beltrán, Adolfo; 1716 Catalán González, Pascuala; 1720 Zagal González, José Simón; 1721 Gutiérrez, Segundo, Vicente; 1721-B Roselló Valle, Francisco; 1722 Délano Sepúlveda, Julio; 1727 González Urra, Eloy; 1731 Berthm, Francisco; 1732 Cabrera Reyes, Manuel Jesús; 1733-A Bustos Ortiz, Bernardo; 1733-B Negrete Negrete, César; 1735 San Martín, Juan; 1738 Herrera Guerra, José; 1739 Seda Canales, Manuel; 1740-A Capetillo Zamora, Manuel; 1741 González Ramírez, Cesárea; 1742 González Ramírez, Cesárea; 1743 González Fuentes, Pascual; 1746 Pardo Moreno, Floriano; 1747 Araya Espinoza, Juan; 1748 Huidobro Valdés, Francisco; 1748-B González Saldías, Segundo; 1750 Sánchez Lara, Francisco; 1754 Alex Sufau, Jafar Jacinto; 1755 Vergara, Francisco J.; 1756 Carmona, Pedro; 1757 Núñez Núñez, Delfín; 1759 Wolff, Cristian; 1762 Osorio Tricado, Manuel; 1762-B Lirch Laurent, Andrés; 1763 Pérez Morande, José; 1764 López Rodríguez, Margarita; 1767 Gárate, José; 1769 Chávez Urbina, Manuel J.; 1770 Bezignan, Luis; 1771, Muñoz Rodríguez, Rosa; 1773 Haensch, Hugo; 1775 Garces, Juan; 1780 Barrera Barrera, Jacinto; 1781 Aljedrin Atienza, Rafael; 1783 Quinteros Fuentes, Manuel; 1784 Sandoval, Paulino; 1785 Tejo Escobar, José; 1789 Pacheco, Rafaela; 1790 Saavedra, Jerónimo; 1791 Soto Soto, Santiago; 1792-A Canales Flores, Luis; 1796 Filippi Santibañez, Guinercindo; 1798 Delporte Brahame, Emilio; 1802 Rodríguez Cordero, Fermín; 1804 Moya, Gil; 1806 Williams, Juan; 1807 López Jerez, Esteban; 1809 Poblete Castillo, Juan Fco.; 1812 Araya Araya, Nicanor; 1816 Vaccarezza Vaccarezza, José; 1817 Belzollo, Ricardo; 1818 Miranda Espinoza, Esteban; 1819 Díaz Vergara, Juan; 1823 Collins Rey, Guillermo; 1825 Enrina Pérez, Rafael; 1843-A Saavedra Saavedra, Carmen; 1843-B Golzio Valenzuela, José 2º; 1843-D Cornejo Rubio Marco; 1843-E Capitamiche Kenzevich, Marcos; 5532 Maturana Maturana, Hilario; 5533 Carrasco Castañeda, Carlos; 5534 Flores Valenzuela, Isaías; 5537 Valderrama Cortés, Pedro; 5538 Sierralta Guzmán, Humberto; 5539 Isamit Gutiérrez, Juan; 5541 Galarce Rojas, Etelvina; 5542 Aro Navarro, Alejandro; 5545 López, Juan de la Cruz; 5546 Abarca Ortiz, Germán; 5547 Berríos, Alfredo; 5548 Gárate Aranguiz, José R.; 5549 Martinoli Vivaldi, Santiago; 5552 Chávez Jara, Domingo; 5553 Labra Piña, Cayetano; 5555; 5558 Zelada López, José Manuel; 5561 Cartagena Bahamondes, Luis; 5569 Alarcón Caro, Luis; 5571 Rodríguez Guerra, Pedro; 5581 Manríquez Núñez, Jesús; 5582 Varas Val, José; 1585-A Aranis, Manuel; 1600-B Celis Celis, Isidro; 1629-A Moreno García, Manuel; 1630 Zúñiga López, Quiterio; 1630-A González Palma, José M.; 1631-B Segura Pereira, Gustavo; 1708-A Gutiérrez Gutiérrez, Lautaro; 1793-A Gálvez Gálvez, Jacinto; 1817-B Lobos Albornoz, Santiago; 1831-A Yaimacis Athamacides, Constantino; 1833 Aguirre Pérez, Manuel; 1836 Recabarren Hidalgo, Antonio; 1836-A Larra Cornejo, Ernesto; 1837 Román, José del C.; 1838 Tejada Godoy, Emilio; 1839 Carreño Navarrete, Manuel; 1840 Urzúa Zúñiga, Desiderio; 1841-A Serey Díaz, María; 1842 Loyola Albornoz, Sandalia; 1842-A Hernández, Lutador; 1842-B Alvarez Baez, Edmundo; 1843-G Alonso Estévez, José; 1846 Henríquez Ramos, Juana; 1847; [illegible] Federación de Maestros de Chile.

NOTA: Téngase presente que los nombres y apellidos de esta nómina han sido extractados en forma fiel de los Libros primitivos existentes en este Cementerio General.

Santiago, 5 de julio de 1968.

EL DIRECTOR

MINI-GUIA

TEATROS

ANTONIO VARAS. Morandé 25 (61200).—ITUCH. 19 horas: "Tango", de Slawomir Mrozek.

CAMILO HENRIQUEZ. Amunátegui 31 (88959).— Teatro de Ensayo de la UC: "Peligro a 50 metros", de Alejandro Sieveking y José Pineda. A las 19 horas.

COUSIÑO. San Ignacio 149 (90657).— 20 y 23 horas: Cía. de Revistas Humoresque.

CARLOS CARIOLA. San Diego 246 (89350).— Cía. de Silvia Piñeiro. 19 horas: "Juani se casa".

CAUPOLICAN. San Diego 840 (82437).— 19 horas: Ballet Georgiano.

MARU. S. Antonio 149 (397907).— Cía. de Lucho Córdoba y Olvido Leguía. 19 y 22 horas: "Cuatro para el Pata-Pata", de Lucho Córdoba.

MONEDA, Moneda 920 (31477).— Cía. de Américo Vargas y Pury Durante. 19 y 22 horas: "La Locomotora", de Andrés Roussin.

LA COMEDIA, Merced 349 (391523).— ITUCH 19 horas: "Introducción al elefante y otras zoologías", de Jorge Díaz.

OPERA. Huérfanos 837. (30176).— Cía. de Revistas Bim Bam Bum. 19, 21.40 y 32, horas: "10.000 chirimoyos por Django".

PICARESQUE. Recoleta 343 (372606).— 19,45 y 23 horas: Cía. de Revistas Strip-Tease.

REGINA. Avda. Vicuña Mackenna 602 (36097). — Cía. de Revistas Frívolas Regina. 19,30 y 22.30 horas: El Barbeta de Sevilla.

CINES DEL CENTRO

METRO. Bandera-Unión Central (83361).— Desde las 10 horas: El Poder diabólico. (EE. UU., acción, mayores de 18).

RIO. Monjitas 743 (Fono 33550).— Desde las 11 horas: La basura. La adolescente impura.

SERVICIO NACIONAL DE SALUD
CENTRAL DE ABASTECIMIENTO

PROPUESTA PUBLICA
Nº 8/68 DE PLAZA

40.000 JUEGOS DE 14 - 8 - 6
DIENTES ACRILICOS.

Para el día 31 de julio de 1968, a las 15 horas.
Bases y antecedentes solicitarlos en Av. Matta 644, Sección Adquisiciones (entrepiso), de lunes a viernes, de 13 a 17 horas, y sábados, de 9 a 12 horas.

EL JEFE

FAMOSO BARITONO FRANCES GERARD SOUZAY OFRECE UNICO RECITAL ESTA TARDE EN EL MUNICIPAL

GERARD SOUZAY, el famoso barítono francés que ha asombrado a los públicos de toda Europa y Estados Unidos, ofrecerá esta tarde a las 7 un recital en el Teatro Municipal, que ha despertado justificado entusiasmo, especialmente entre los innumerables aficionados al bel canto.

El recital de Gerard Souzay está patrocinado por la Embajada de Francia. Le acompaña en el piano el celebrado pianista Dalton Baldwin, con quien ha recorrido muchos países.

Souzay interpretará en la primera parte de su vasto recital obras de Rameau, Schubert, Fauré, y en la segunda parte ejecutará obras de Debussy, Poulenc y Strauss.

Souzay regresa mañana a Buenos Aires, donde deberá ofrecer dos recitales.

HOY BELLISIMAS GEORGIANAS

SENSACION EN EL CALEFACCIONADO TEATRO CAUPOLICAN...
EL MAS FAMOSO BALLET DE LA UNION SOVIETICA

HOY VIERNES 5 UNICA FUNCION VERMUT 7.15 DE LOS FABULOSOS COSACOS DE LOS MONTES CAUCASO

Mañana, sábado y domingo, únicamente funciones de Vermut, a las 7.15. Plateas adultos numeradas Eº 30 y niños Eº 15. Plateas altas con butacas adultos Eº 20 y niños Eº 10. Galerías adultos Eº 10 y niños Eº 5. En venta desde las 10 A. M. para toda la semana. Penúltima semana en Chile.

TV programas

CANAL 8 (Valparaíso)

16.02 Matemáticas.
16.30 Boutique
16.40 Recuerdos del Cine
18.00 Chumingo y sus Muñecos
18.30 Festival Infantil: "El Conejo de la Suerte".
19.00 La Teletómbola
19.55 El Tiempo.
20.00 Aquí. Londres
20.20 Telejuicio Literario.
20.50 Noticiario Prolene D
21.00 Los Vengadores
22.00 Martini al Instante
22.15 Mundo de Hoy
22.30 Judd, el Abogado Defensor
23.20 Noticiario al Cierre

CANAL 13

13.40 Los Tres Chiflados
14.10 MODS: Eliana Simon. Visita
16.00 Mirella Latorre en Canal 13 millonaria Watt's. "El Hombre de la Casa Roja", 5o cap. A. Rodrigues. El Gran Santiago. Clase de Guitarra
17.00 Tierra de Arte
17.30 Alemán por TV
18.00 Flipper
18.30 Colorín Colorado: Circo de Colorín con los mimos de Nois Vander
19.00 La Hechizada. "Pajaritos Fantasía y Baxter"
19.30 Gente joven
20.00 Noticiario Prolene
20.05 Pantallas del Deporte
20.15 Noticiario UFA
20.35 El Tiempo
20.40 ¡Esto es Show!, de Catalina Valente. "Play boy, play time, play otrls".
21.40 Eugenio Lira presenta entrevista futbolista Hugo Lepe
22.00 Martini al Instante
22.20 Charles Amavour
22.43 Los Invasores "Laberinto"
23.37 Noticiario al Cierre
23.45 Cierre.

HOY DIA VIERNES DIA de USAR DOLLY PEN

Sus programas mas nítidos en un

GELOSO

FACILIDADES DE PAGO

UN MUNDO MEJOR TELEMUNDI PARA VIVIR MEJOR

ENTREGA INMEDIATA

SANTIAGO: AGUSTINAS 698 | MONEDA 946 | PROVIDENCIA 2131
RECOLETA 2395 | VICUÑA MACKENNA 2245
ARICA: AV. STA. MARIA 2189 | CONCEPCION: COLO COLO 546
VALPARAISO: CONDELL 1589 | ANTOFAGASTA: AV. MATTA 2592
LA SERENA: BALMACEDA 410

SU ALMANAQUE COMERCIAL

MUEBLERIA

CLINICA DE MUEBLES YORK
San Isidro 53 - Teléfono 381283
Basta llamar al teléfono 381283 y Clínicas de Muebles York va a su casa, hace el presupuesto, trae y lleva sus muebles listos.
Clínica de Muebles York
G. C. 27.8.68

NEUMATICOS

NEUMATICOS, ECONOMIA Garantía neumáticos llantas todos tipos. Avenida España 72.

NEUMATICOS — CAMARAS baterías. Recauchaje General INSA. Concesionarios Suc. Jorge Castillo Bascur. Salas de ventas: José Miguel de la Barra 451, Teléfono 31396.— Estación de Servicio: Maturana 1298, Teléfono 65744.
10-X-68

PIGMENTOS

PIGMENTOS COLORANTES
Para estampar, teñir telas
Calidad - Garantía
TELEFONO 382452
GC 24 X

SANITARIOS

BAÑOS REVESTIR, 190,00; LAVATORIO pedestal, 140,00; Escusados silenciosos, 140,00; Bidet; Salas venecias de colores, Lavatorios completos, 150,00; Muebles cocinas, botiquines, califont, cocinas gas licuado, 1485 Arturo Prat 149'.
GC-27-VIII68

ZAPATILLAS

PINUCA
Las legítimas zapatillas. Únicamente Irarrázaval 3271, Teléfono 256091. Evite marcas similares.

RADIO Y TELEVISION

RADIO AMERICA LTDA. Antenas T.V. F.M. Pilas para Radio. San Diego 624. Teléfono 85101.
GV 26 julio

RADIO TELEVISION SAFLES
Confección muebles
Alta calidad
Precios módicos
Bustamante 468

"SOCHITEL", SERVICIO completo televisión. Seriedad. Rapidez. Repuestos. Importación propia. Lira 112-386344 Santa Rosa 27-391948.
GC. 20 VII

REPARACIONES DE TELEVISORES
Técnico 25 años práctica
TELEFONO 395445
— Rapidez —

"RADITEL". RADIO TELEVISION domicilio. Equipos transistorizados. Eyzaguirre 1117, Teléfono 711362.
GC. 28 XII

SOMBREROS

Hechuras, Composturas Fina
Sombreros Nuevos — Fieltro
Vaqueros - Texanos - Pitas
CLINICA SOMBREROS
Mac Iver 579 — Fono 35106
GC 13-IX

TIENDAS

MANTAS DE CASTILLA "Victor". Chaquetones. Meiggs 72, a una cuadra Estación Alameda.
9-X-68

FABRICA VENTAS DETALLE
Impermeables — Castilla —
CASACAS CUERO
Almirante Latorre 308.
25-X-68

TRANSPORTES

LA RAPIDA — MUDANZAS dentro, fuera Santiago. [illegible] fondos. A [illegible] Matta 265 54664

EMBALAJES - FLETES - MUDANZAS - Arica-Puerto Montt. Locales. Transportes Amunátegui. Teléfono 63755.
6 septiembre 1968
GP 20 A

AUTOMOVILES, GARAGES ACCESORIOS

IMPORTADORA SANTIAGO Frenos, Embragues, Autos camiones tractores, maquinarias industriales. Alameda 2395. Teléfono 96825.
6 septiembre 1968

ESPIRALES RESORTES TODO tipo automóviles. Industrias en general. Riquelme 2. 63908
GC. 20 X

FRENOS BASSI
Distribuidores — Balatas
BENDIX - SHYFBESTOS
Embragues - Repuestos - Frenos
ALAMEDA 4050 -
RIQUELME 6
GC 24 X

ARMERIAS

"CASA ITALIANA"
Reparaciones armas de fuego. La Casa del anafe Primus. Lámparas — Petromax — Coleman — Sun — Flame. Repuestos en general.
Arturo Prat 141-243 - 382255
GC. 26-X-68

CARPAS

FABRICA DE CARPAS H. GARCIA. Gran Avenida 2559. Teléfono 55227. Carpas, Camiones, campaña, vendimia, quitasoles. Reparaciones artículos lona Ferr. lados.

FABRICA PARASOLES, PARAGUAS Venta Detalle. Cambios Telas. Reparaciones — Repuestos. Compañía 2697
GC VII 68

CUADROS Y MARCOS

JUAN SUTTER
Pinturas, Oleos, Acuarelas Reproducciones.
Moneda 728 Teléfono 393411
GC. 2—X—68

SUTTER Y VARAS
Pinturas, Oleos, Acuarelas Reproducciones, Marcos
Providencia 2309
GC. 2—X—68

DEPORTES

MISAEL ESCUTI
Al Servicio de los Deportistas
Bandera 767 — Teléfono 81715
GC 13 IX 68

COLCHONERIAS

"HIDALGO", FABRICA DE colchones. Marquesas cromadas Ropa de cama. Mantas de Castilla. Ventas por mayor y menor. San Alfonso 54 Fono 95183.
9-X-68

CONFECCIONES INFANTILES

FABRICAMOS DUENDES, capitas, piluchitos, pantalones ¡Ojo comerciantes! San Francisco 113

EL ROSAL
San Diego 1138
Surtido completo en lanas
Depósito

GUITARRAS

"VIVECOR" FABRICAMOS guitarras finas. Créditos. Reparaciones. Arturo Prat 910. 39397.
G.P. A 31-12

FCA. DE MUEBLES

EL MAGO
Ofrece: Livings E.o 350.00. Comedores E.o 750.00. Dormitorios. Muebles sueltos. Precios especiales a mayoristas. Somos fabricantes. Vendemos mitad de precio. San Pablo 1435.
GC 2—X—68
6 septiembre 1968

FABRICA MUEBLES
Fierro Mimbre Madera,
MODERNOS — ESTILOS
Sin pie — Entrega inmediata.
16 meses plazo
Arturo Prat 414 — 382376.
GC. 26-IV-68.

FCAS. VARIAS

FABRICA, ARTURO PRAT 165. Fábrica de fajas. Especialidad sobre medida.
38 11 VIII

CAMISAS SOBRE MEDIDA Reparaciones Cuellos puños. Arreglamos corbatas. Merced 638.
GS VII 68

MANCINI SAN PABLO 1538. 89872. Moldes para pastelería en general.
31 OCT

Sindicato Profesional Mixto de EE. y OO. "La Nación" S.A.

En conformidad a lo dispuesto en los Artículos 392 y 417, del Código del Trabajo, cítase a una Asamblea General Extraordinaria de Socios, en primera convocatoria, con el objeto de proceder a la elección complementaria de un Director por el período 1968-1969.

Dicho acto se verificará el jueves 11 de julio de 1968, de 17 a 19 horas, en calle Agustinas 1269, 4º piso, ante un Inspector de la Inspección Provincial del Trabajo.

Se hace la presente publicación de acuerdo con las disposiciones reglamentarias vigentes.

Luis Farías Barraza (Presidente) — Washington Fuenzalida Cerva (Secretario)

GUIA VERDE M. R. 1968

ATENCION AL COMERCIO

EDICIONES FORMAL y EMPRESA PERIODISTICA LA NACION, S. A., se complacen en informar al comercio, industria y público en general, que se encuentra en venta la nueva

EDICION 1968 de GUIA VERDE DE TELEFONOS DE LA PROVINCIA DE SANTIAGO.

En consecuencia, comunicamos a todos nuestros suscriptores se sirvan pasar a retirar su ejemplar en Agustinas 1269, Primer Piso, o solicitarlo a los teléfonos 82222 — 86997, Santiago.

A nuestros favorecedores de provincias rogamos dirigirse a Casilla 14417 Santiago y 296 Valparaíso.

Valor único del ejemplar EDICION DE LA PROVINCIA DE SANTIAGO Eº 100.- (cien escudos).

MUNICIPALIDAD DE LAS BARRANCAS

PATENTES COMERCIALES, INDUSTRIALES, PROFESIONALES Y DE ALCOHOLES

AVISO

Se pone en conocimiento de los señores Contribuyentes de la Comuna que las Patentes correspondientes al SEGUNDO SEMESTRE de 1968, se encuentran en la Tesorería Comunal para su cancelación, a partir del 1.o de julio del presente año.

Osvaldo Castillo Jofré
DIRECTOR DE PATENTES Y SUBSISTENCIAS

Juvenal Leiva Silva
SECRETARIO DE LA ALCALDIA SUBROGANTE

Luis Neira Bustamante
ALCALDE SUBROGANTE

FERIAS UNIDAS LA RURAL S.A.C. e I. Junta General Ordinaria de Accionistas

Por acuerdo del Directorio y de conformidad con los Estatutos, cítase a los señores accionistas a Junta General Ordinaria para el día viernes 12 de julio en curso, a las 9.30 horas, en las oficinas de la Sociedad, calle Agustinas 1357, 5º piso, con el objeto de tratar lo siguiente:

1) Someter a su consideración el Balance y la Memoria correspondiente al ejercicio comprendido entre el 1º de julio de 1967 y 30 de junio de 1968;

2) Designar dos Inspectores de Cuentas titulares y dos suplentes.

EL PRESIDENTE

Para los efectos de la Junta Ordinaria de Accionistas precedentemente convocada, el Registro de Accionistas de la Sociedad permanecerá cerrado desde el 7 al 12 de julio en curso, ambas fechas inclusive.

EL GERENTE

TELE POLLA-POLLA TELE

Sergio Cajas P., domiciliado en Ñipas 1267, de Barrancas, recibe el hermoso reloj pulsera de RELOJERIA GABOR, DE ESTADO 48. El señor Cajas ocupó el segundo lugar en la novena fecha de Telepolla del Fútbol. Hace entrega del obsequio, Feliciano Vallejo, funcionario de La Nación.

LLEGAN MILES DE CUPONES EN BUSCA DE LOS PREMIOS MILLONARIOS

Han sido miles y miles los cupones que esta semana hemos recibido en las oficinas de LA NACION y en el buzón que SASTRERIA REX, DE BANDERA 663, ha instalado en su propio local comercial. De esta manera, y, sin lugar a dudas, queda una vez más en evidencia la enorme popularidad y el auge cada vez mayor de "Telepolla del Fútbol", el sensacional concurso deportivo que organizan LA NACION, el diario de los deportistas, y Canal 9 de Televisión, a través de su programa "Gran sábado Gran", que anima y dirige Alejandro Michel Talento.

La próxima semana daremos a conocer el nombre del concursante triunfador del mes de junio, que recibirá el premio del SALON MUSICAL EULOGIO DAVALOS, DE MONEDA 720, LOCAL 30, consistente en una hermosa guitarra de concierto de su prestigiosa casa de música.

Mientras tanto, semanalmente seguiremos premiando a los concursantes triunfadores con los valiosos regalos de SASTRERIA REX, RELOJERIA GABOR Y ROSE MARIE REID.

Apresúrense a enviarnos sus cupones acompañados de un ejemplar de LA NACION, nosotros les esperamos hasta el sábado a mediodía.

Los concursantes de provincia deben recordar que sus diarios deben enviarlos por PAQUETE IMPRESO a la CASILLA 81 D, Santiago.

TELE POLLA DEL FUTBOL

CANAL 9 "GRAN SABADO GRAN" Y LA NACION

CAMPEONATO
METROPOLITANO
1er PREMIO SASTRERIA REX

PARTIDO CLAVE			
Magallanes		Palestino	
U. de Chile		A. Italiano	
U. Española		S. Morning	
Colo Colo		U. Católica	

CAMPEONATO
PROVINCIAL
1er PREMIO REX: E° 500

PARTIDO CLAVE			
San Felipe		G. Cross	
Concepción		Calera	
O'Higgins		Rangers	
Wanderers		Everton	
Serena		Huachipato	

CAMPEONATO
ASCENSO
SASTRERIA REX BANDERA 663

PARTIDO CLAVE			
Antofagasta		U. Técnica	
Naval		Trasandino	
Ferro		Colchagua	
Ñublense		Coquimbo	
Municipal		Iberia	
San Antonio		San Luis	
L. Rossel		Schwager	

NOMBRE: ____________
DIRECCION: ____________
CIUDAD: ____________ CARNET: ____________

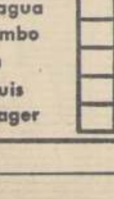

SORTEO NACIONAL DE
BOLETAS DE COMPRAVENTAS

TELE POLLA-POLLA TELE

BARITONO GERARD SOUZAY OFRECE HOY UN RECITAL EN EL TEATRO MUNICIPAL

● Hoy se presenta en el Teatro Municipal el cantante francés Gerard Souzay, quien cuenta de reconocida fama internacional desde que fuera presentado por Conciertos Iberri, en 1953. Sus últimas actuaciones en Estados Unidos le han reportado los mejores elogios de los críticos más exigentes de esos países, especialmente por su excelente versión de Don Quijote, de Maurice Ravel. Su intervención como solista con la Orquesta de Cámara de Stuttgart, interpretando una de las más famosas cantatas de Bach, ha despertado inusitada expectativa.

● En el recital de esta tarde ofrecerá una escogida selección de "lieders" alemanes, que tanta fama le han dado a este joven barítono por su genial interpretación. Rene Dumesnil, de "Le Monde", París, ha dicho de Gerard Souzay: "Tiene en su voz el calor italiano y la nostalgia nórdica. Y todo es de una justeza, de una simplicidad tan perfecta, que subyuga".

● En el programa de hoy interpretará, además, obras de Rameau, Schubert, Fauré, Debussy, Poulenc y Strauss.

ROBERTO ROJAS

RADIO MINERIA PREPARA FESTIVAL DE LA COSTA

Radio Minería inició esta semana las primeras eliminaciones para ubicar a los primeros representantes de Santiago que concurrirán al Festival de la Canción de Viña del Mar, llamado "Festival Costa". Es así como el lunes pasado el jurado, integrado por periodistas de espectáculos, cantantes y representantes de la emisora, se vieron en duros aprietos para elegir, entre los veinte primeros finalistas santiaguinos, a los tres clasificados de esta primera eliminatoria.

Lunes, miércoles y viernes, el jurado deberá reunirse en el radioauditórium de la emisora para proseguir en la búsqueda de los mejores cantantes aficionados que se han presentado al concurso antes citado. Una vez ubicados los definitivos representantes santiaguinos, éstos competirán con los elegidos de provincias, y así, finalmente, enviar a la Ciudad Jardín, y en calidad de invitados, a la dama y el varón ganadores. El premio de este Festival juvenil consiste, como ya lo dijimos, en actuar durante el tiempo que la emisora estime conveniente, reservándose ella los derechos de prorrogar su participación, en el Festival de la Canción de Viña del Mar.

Mientras tanto, el domingo, en el auditórium de la emisora, continúa la búsqueda de los mejores, bajo la animación de Gastón Binout y el asesoramiento y dirección del ágil Jefe de Programas de la radio, Roberto Rojas.

BRIC BRA[C]

NOTICIOSO

CELEDON SE FUE A BUENOS ...

El miércoles partió a Buenos ... me Celedón, actor y director de ... ICTUS, quien traerá los contra... Silvia Piñeiro y Emilio Gaete, ... tervendrán en la película "Sexto ... dirigirá Rodolfo Khun. Jaime C... rá ayudante de dirección. Este ... teatro tiene mucho interés en ... y por eso se ha puesto a traba... abajo. Luego planeará su propi... "Sexto Día" trabajarán además ... niel y Héctor Pellegrini. Será ... Argentina y en Chile. La película ... sada en un relato de Delmira ... película en Argentina se llamará ... el Sexo". En Chile todavía no ... le.

JORGE LUIS BORGES EN EL ...

El escritor argentino Jorge Lu... quien se encuentra en Chile ... una sociedad que aboga por lo... humanos de los judíos en la U... tica, en conferencia de prensa ... nocer que en estos momentos se ... zando la película "Invasión", ... un guión de Hugo Muchnicke, ... ges, dirigido, por Muchnicke. En ... la aparecerá una milonga de Bo... lada "Milonga de Manuel Flores... Milongas las compone, mientras ... por los pasillos de la Biblioteca ... por las calles de Buenos Aires. ... esta película el cineasta Mario ... está estudiando la realización de ... basado en el cuento "La Muerte y ... jula" de Borges.

TEKNOS PREPARA "EL TRAG...

TEKNOS, Teatro de la U... Técnica del Estado se encuentra ... do "El Tragaluz", la pieza del ... tonio Buero Vallejo, en versión ... Raúl Rivera. Actuarán en esta ... se estrenará el 11 de este mes, ... nández, Juan Quezada, Igor ... Adriano Castillo, Víctor Mix, ... Río, Gabriela Medina y Eva Kle... za plantea los problemas de ... golpeada por la guerra civil ... debe enfrentar el mundo presen...

DON FRANCISCO VOLVIO DE MIAMI

Después de ocho días de esta... mi volvió Don Francisco, popula... dor del Canal 13, trayendo ... de entrevistas exclusivas. Mari... berger apareció en Pudahuel, ... donde fue recibido por person... Sábados y periodistas. Entrevist... cos y negros; filmó a una foca ... mónica, hizo un "travelling", ... gráfica en movimiento, de ... Beach; filmó en el BUM BUM ... mosa; entrevistó a quienes ... a Estados Unidos, pero no qui... tar a los pasajeros que venían ... secuestrado que fue llevado a C... no tener problemas políticos ... cos. Pareciera que el Depart... Prensa del Canal siente celos ... Sábados dan "golpes" como lo ... trevista sobre el LSD que comen... mundo.

LUCHO GATICA LLEGA EL 1...

En un esfuerzo empresarial ... Reissmann, el 18 llega a Santia... Gatica, quien viene directame... México, haciendo escala de avión ... nos Aires, pero para actuar en ... gar en Santiago el popular bolero... Gatica, graba el 22 en ... luego hará cuatro actuaciones en ... tro Astor. El 25, 26 y 27 hará pr... nes en otras ciudades. Lo acomp... pianista Mario Patrón.

A QUE NO SABES A QUIEN

MIRELLA VELIZ, invitando ... Compañía de Títeres, el ... el Victoria. Que le vaya bi...

JACK BROWN, de poncho, ... recho de Autor, charlando ... versas materias.

LEO MARINO, aprestándose ... butar en el Opera, deberá ... a un ballet que no llegó.

HELVIO SOTO, preparando ... no de su próximo film. As... será lueguito.

LUZ ELIANA, preparándose ... asistir hoy al cóctel de desp... le da Minería. Es a las 19 ...

EUGENIO RETES, viajando ... rior. Hacía años que suspiraba ... te viaje.

GERMAN BECKER, con ... coléricas tenidas, regresando ... tofagasta. "Está todo ad... afirmó.

DAVID REISMAN, confirma ... LUCHO GATICA actuará ... Chile. ¡Será cierto!

DECLARACION DE LA ASOCIACION DE PERIODISTAS DE ESPECTACULOS

"La Agrupación de Periodistas de Espectáculos, en atención a la inserción publicada el día martes 25 de junio por el Teatro ICTUS y el Instituto Nacional de Teatros Independientes y Profesionales (INTI), en contra de uno de sus miembros e integrantes del directorio de esta Agrupación, señora Yolanda Montecinos, acuerda;

PRIMERO: Solidarizar con la colega Yolanda Montecinos, frente a las antojadizas acusaciones formuladas por las referidas instituciones, a propósito de críticas de Yolanda Montecinos, aparecidas en la revista "Ecran" y el diario "La Segunda", con fecha 18 de junio recién pasado;

SEGUNDO: Declarar que esa inserción causa, de manera evidente, un perjuicio moral a la periodista aludida, al mismo tiempo que entraña un enjuiciamiento de la actividad periodística que no compete hacer a los firmantes de esa inserción, actitud ésta que la APES rechaza de manera terminante;

TERCERO: Desestimar las acusaciones de "superficialidad e inconsistencia respecto a la generalidad de las críticas de espectáculo", acusaciones que también formula INTI en las publicaciones aludidas;

CUARTO: Declarar públicamente su extrañeza por el hecho de que para afirmar sus declaraciones, los directivos del Teatro ICTUS recurran a respaldar sus firmas con las de empleados contables y administrativos ... dadores, boleteros y otros), del todo ... la labor teatral, reiterando que en ... so APES aceptará ser sometida a ... "chequeos" de parte de los grupos que ... dentro de la esfera de su actividad ... nal;

QUINTO: La APES, y en especial ... dente, Osvaldo Muñoz Romero, ma... protesta por el abuso que significa ... mado el nombre del señor Muñoz Ro... ra hacerlo aparecer suscribiendo la ... aludida, a pesar de que fue invitado ... a una reunión con objetivos totalmente ... rentes a los que se consignan en esa ... ción; y,

SEXTO: Finalmente, la APES ... mar todas las medidas necesarias ... der ante los organismos competentes ... nidad y respeto de su actividad ...

Osvaldo Muñoz Romero, presidente ... mo Zurita Borja, secretario.

...JAJO A E... ...o país. Su... ...idad Té...