TIEMPO PARA SANTIAGO:
BUENO, NUBOSIDAD PARCIAL
TEMPERATURA DE AYER
MAXIMA: 20,4 grados C. a las 15 horas 15 minutos.
MINIMA: 15,1 grados C. a la 1 hora.
El Sol sale a las 8 horas 18 minutos, y se pone a las 18 horas 20 minutos.—La Luna sale a las 3 Horas, y se pone a las 15 horas 21 minutos.
FASE: Luna nueva el día 11.

LA NACION

AÑO XLII — VIERNES 7 DE NOVIEMBRE DE 1958 — SANTIAGO DE CHILE — PRECIO: $ 40.— N.o 14.947

EDICION DE 16 PAGINAS

CRONICA .... Págs. 1, 2 y 3		PROVINCIAS ..... Pág.	8
REDACCION	4	DEPORTES	9 y 11
VIDA SOCIAL	5	TURF	12 y 13
POLITICA	5	COMERCIO-ECONOMICOS	14
CABLES	6	TEATROS	15
GREMIALES	7	MAGAZINE	16

AUDIENCIA DIPLOMATICA.— El Ministro de Relaciones Exteriores, señor Germán Vergara Donoso, recibió ayer el saludo de los miembros del Cuerpo Diplomático, acreditados ante el Gobierno de la Moneda. En el grabado, el Canciller señor Vergara Donoso, estrecha la mano del Embajador de los Estados Unidos, Excmo. señor Walter Howe.

Su tercer cohete a la Luna lanza FE. UU.

LANZAMIENTO ESTABA ANUNCIADO PARA LAS 2,25

AGRADECIMIENTOS DE JUAN XXIII A LA U. CATOLICA

Con motivo de su exaltación al Solio Pontificio S. S. el Papa Juan XXIII, recibió innumerables felicitaciones, entre éstas la de la Pontificia Universidad Católica de Chile, la que contestó en los siguientes términos:

"Rector Universidad Católica de Chile, Santiago de Chile. Su Santidad manifestando paternal gratitud deseo mensaje felicitación envíe benignamente bendición apostólica profesores alumnos. — Tarditi, prosecretario".

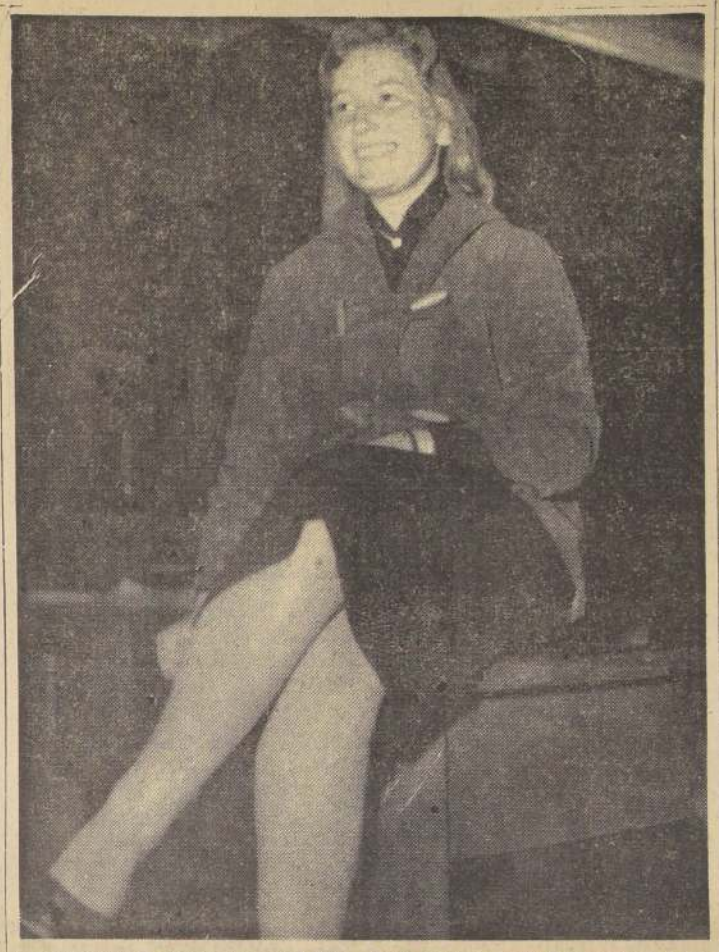

CANDIDATA A REINA DE LOS MOTONETISTAS.— La simpática rubia, Ester Reznik Gurfinkel, de 16 años de edad, alumna del quinto año de humanidades del Liceo N.o 7 de Niñas, fue elegida Reina del Club de Discómanos de Radio Magallanes, que participará en la elección de la "Reina de los Motonetistas", que ha organizado el tercer año de la Escuela de Ingeniería de la Universidad de Chile. La Asociación pro Viaje de Estudios de dicho curso ha preparado un variado programa de actos destinados a reunir fondos para organizar un viaje de estudios de fin de año. En el grabado, aparece la señorita Reznik, durante una visita que efectuó a LA NACION.

Las probabilidades de éxito son de 25 a 1

CABO CAÑAVERAL, FLORIDA, 6 (UPI).— El tercero y último cohete lunar de la Fuerza Aérea está preparado esta noche para ser lanzado mañana al amanecer, en un espectáculo que ha atraído a una reina.

La Fuerza Aérea y la nueva Dirección de Aeronáutica y Espacio (NASA), rehusaron señalar exactamente la hora del lanzamiento. Pero fuentes autorizadas en Washington dijeron que el nuevo cohete "Pionero" debe ser lanzado mañana, a la 1.25 A. M., hora de Nueva York.

Los directores de la empresa han dado el cohete que tiene forma de telescopio y lleva 38 kilos de instrumentos, una probabilidad de 10 en uno de llegar a los alrededores de la Luna, a menos de 64.000 kilómetros del satélite, pero dijeron que el nuevo "Pionero" tiene probabilidades en contra de 25 a uno de colocarse en órbita alrededor de la Luna.

LO PRESENCIARA LA REINA FREDERICKA.— La tercera gran aventura en el espacio sideral de los norteamericanos será "presenciada por una reina. En la Base Aérea Patrick, situada cerca de aquí, se espera a la Reina Fredericka, de Grecia, a última hora de hoy, para una visita al centro de pruebas, y aunque la Fuerza Aérea dijo que no sabía si se quedará o no para presenciar el lanzamiento, se sabe que el interés de la reina por las cosas científicas probablemente determinó su visita para presenciar el disparo.

Cielos nublados y lluvia se prédicen para el período indicado para el lanzamiento; pero no se cree que el estado del tiempo haga aplazar el intento.

Después de este intento, la Fuerza Aérea se retirará de escena temporalmente, mientras el Ejército hace dos pruebas lunares, la primera de las cuales está señalada para principios de diciembre. Pero parece que la Fuerza Aérea reaparecerá pronto con una nueva empresa espectacular.

Surgen nuevos candidatos a Presidencia norteamericana

NIXON PARECE DESPLAZADO POR ROCKEFELLER

TAMBIEN SURGEN NOMBRES ENTRE LOS DEMOCRATAS

WASHINGTON, 6.—(UPI). — De las elecciones del martes ha salido un grupo de posibles candidatos demócratas a la Presidencia de la República, algunos nuevos y otros ya conocidos, y sus probabilidades tal vez serán determinadas por la labor legislativa que haga el nuevo Congreso Nacional, el octogésimoexto de Estados Unidos.

Uno de ellos, el jefe del bloque demócrata del Senado, Lyndon B. Johnson, será una figura clave en la determinación de la suerte que correrán todos, así como de lo que puedan aducir en 1960 para justificar su aspiración a la candidatura presidencial.

Johnson ha sido siempre un propugnador de una acción demócrata "constructiva, responsable y moderada" en el Congreso, pero también ha demostrado que esa filosofía puede interpretarse como liberalidad en los gastos fiscales como ocurrió en la época de la "nueva política" de Roosevelt y Truman, así como en avenencias en cuestiones como la de los derechos civiles.

Los amigos de Johnson admiten que éste tendrá tal vez más dificultades en mantener la armonía partidaria en un Senado con 62 demócratas en vez de 49. Pero al mismo tiempo se ha dicho que Johnson está resuelto a que se ponga en marcha un enérgico programa de acción legislativa que abarque la mayoría de las cosas que pedirán sus colegas demócratas liberales.

La propia candidatura Presidencial de Johnson, presumiendo que aspire a ella, dependerá en gran parte de lo que consiga con el asunto de los derechos civiles, acerca del cuál los demócratas están divididos.

OTROS POSIBLES CANDIDATOS.— Además de él, la lista de posibles candidatos presi-

(A LA PAGINA 2, N.o 22)

Duquesa de Kent visitará Chile

La Embajada de S. M. británica en Santiago, entregó anoche el siguiente anuncio:

"La Duquesa de Kent realizará una corta jira por América Latina a comienzos del año próximo. El viaje se efectuará por vía aérea, y Su Alteza Real visitará México, Perú, Chile y Brasil. El viaje se iniciará alrededor de mediados de febrero, y alcanzará a un mes, más o menos".

En relación con este anuncio oficial se agregan los siguientes antecedentes:

"La posibilidad de una visita a América Latina por un miembro de la Familia Real Británica, ha sido considerada desde hace tiempo. Gesto de tal naturaleza estaría acorde con el afán del Gobierno de S. M. británica de fortalecer las tradicionales y estrechas relaciones de amistad que siempre han existido con los países de América Latina. Detalles del programa de recepción en cada país se están elaborando en conjunto por los respectivos gobiernos y los embajadores de S. M. Británica".

"La British Overseas Airways Corporation, en cooperación con "The Queen's Flight", se encargará de la responsabilidad del viaje de Su Alteza Real".

Consolidación de la Independencia celebró el Presidente de Cuba

En un discurso de quince carillas, el Presidente de la República de Cuba, Mayor General Fulgencio Batista, dio a conocer a su país la situación política y económica de este último tiempo, recordando que se cumplieron 25 años de la consolidación de la Independencia y Soberanía de la República.

El discurso fue dirigido a los miembros del Cuerpo Diplomático; miembros del Ejército Libertador y a todos los ciudadanos de Cuba.

Los principales capítulos del discurso se refieren a "lo que es y puede ser Cuba; deberes, disoluciones y ocio; esperanza frustrada; movimiento incruento y democrático; persistencia electoralista; el mundo no paga; crisis interna y falta de trabajo, desarrollo de industrias y riquezas; mejoramiento social y económico; índices de prosperidad; factores decisivos; amenazas y justicia social; pasiones y tendencias e invocación y

SALUDOS DIPLOMATICOS.— El Ministro de Relaciones Exteriores, don Germán Vergara Donoso recibió, a las 11 horas de ayer, el saludo de los miembros del Cuerpo Diplomático acreditado en Santiago. A la audiencia concurrieron todos los jefes de misión residentes en la capital, quienes expresaron sus saludos al Ministro. En el grabado el Nuncio de Su Santidad Juan XXIII, Monseñor Sebastián Baggio, Decano del Cuerpo Diplomático, saluda al señor Vergara Donoso.

ARRESTADOS 11 OFICIALES DE LA FUERZA AEREA DE BRASIL

SE ESPERA QUE CONFINEN A OTROS 47

Por las expresiones vertidas en contra del Min. de Guerra

RIO DE JANEIRO, 6 (U. P. I).— Por lo menos 11 oficiales de la Fuerza Aérea fueron colocados bajo arresto, y se espera que se confine a otros 47, como resultado de expresiones vertidas por el personal de la aviación militar contra el Ministro de la Guerra, general Henrique Teixeira Lott.

El general Teixeira Lott, que está desempeñando también interinamente el Ministerio del Aire mientras se halla en Estados Unidos su titular, Francisco Correio de Melo, ordenó que a 42 oficiales se les pusiera bajo arresto en sus cuarteles por 30 días, por haber firmado una carta abierta en que se felicitaba a otros oficiales que hicieron el vacío a una ceremonia en que Teixeira Lott recibió interinamente el Ministerio del Aire.

A los demás se ordenó encarcelárseles por desentenderse de la orden correspondiente y permanecer alejados de una ceremonia en que se otorgaron diplomas en la Escuela de Aeronáutica, y a la cual concurrieron Teixeira Lott y el Presidente, Juscelino Kubitschek.

Como resultado de estos arrestos, el coronel Edgardo de Melo, hermano de Francisco Correio de Melo, renunció a su cargo de Primer Ayudante del Director del Departamento Médico de la Fuerza Aérea, y del mismo modo firmó la carta de solidaridad.

Se informó que otros oficiales de Aviación, en diversas ciudades, están pidiendo que sus nombres sean añadidos a la carta, que fue publicada íntegramente por la prensa.

Funcionarios del Ministerio de la Guerra dijeron que los arrestos "pusieron término a una racha de indisciplina en la Fuerza Aérea".

El diputado opositor, Carlos Lacerda (jefe del bloque de la Unión Nacional Demócrata en la Cámara de Diputados), anunció que hoy hablaría sobre el manifiesto de enemistad de algunos oficiales de la Aviación hacia el Ministro Teixeira Lott.

Lacerda añadió que hasta ahora había guardado silencio para evitar que se acusara a la oposición de estar fomentando incidentes.

Renuncias y vacancias no serán cursadas en el Servicio de Salud

El Director del Servicio, doctor Guillermo Valenzuela Lavín, envió un oficio a la Contraloría General de la República, solicitando de ese organismo que no se cumpla el trámite de toma de razón de los decretos de renuncia o declaración de vacancia que hayan sido presentados.

Una comisión formada por el Dr. Valenzuela Lavín y dos representantes designados por la Federación de Trabajadores de la Salud, hará un nuevo estudio de las calificaciones del personal y determinará los que deben ser reincorporados.

Fueron designados el vicepresidente de la LAN y el Director General de la ETCE

CONFIRMADOS EN SUS CARGOS LOS GERENTES GENERALES DE LA ENAP Y ENAF Y EL SUPERINTENDENTE DE LA SAP

FIRMA DEL DESPACHO PRESIDENCIAL.— En la tarde de ayer el Presidente Alessandri recibió a la totalidad de los Subsecretarios de los distintos Ministerios que le llevaron al despacho para su firma. En el grabado, aparecen, entre otros, René del Villar, de Educación; general Tensen, de Aviación; Enrique García, de Trabajo; coronel Arturo Gardeweg, de Guerra; Vivian Shwartz, de Hacienda; Paulino Varas, de Tierras; el Excmo. señor Alessandri; Guillermo Ríos, de OO. PP.; Jaime Silva, de Interior; Luis Marty, de Economía; Luis Melo, de Relaciones; Jaime del Valle Alliende y Patricio Hunneus, de Transporte.

NOMBRAMIENTOS PENDIENTES

Una intensa actividad reinó ayer en los Ministerios de Hacienda, Economía y Minería, en torno al estudio de asuntos urgentes pendientes, y que precisan de una rápida solución, como asimismo, del empeño del Ministro, don Roberto Vergara Herrera, y de sus colaboradores inmediatos, el Asesor y Coordinador, ingeniero Eduardo Figueroa G., y de los Subsecretarios de Hacienda, Economía, Transportes y Minería, señorita Vivian Shwartz, y señores Luis Marty, Patricio Huneeus y Jorge Fontaine, respectivamente, a fin de que los organismos y servicios de su dependencia funcionen normalmente y lo más eficiente posible.

RETIRO DE PROYECTOS.— Alrededor de las 10 horas, el Ministro, señor Vergara, visitó a su colega de Interior, don Enrique Ortúzar, para solicitarle el retiro de la convocatoria extraordinaria del Congreso, del proyecto de ley que consolida las deudas del Fisco con el Banco Central y que, al mismo tiempo, deja con carácter definitivo los impuestos transitorios que caducan el próximo 31 de diciembre y cuya vigencia ha

(A LA PAGINA 2, N.o 21)

ARTE ESQUIMAL. — El lunes será inaugurada en la sala de exposiciones del Ministerio de Educación, una muestra de arte esquimal canadiense que por primera vez se presenta en Chile, bajo los auspicios de la Embajada del Canadá y del patrocinio del Servicio de Cultura y Publicaciones de esa Secretaría de Estado. Cabe señalar que la muestra que se exhibirá es la segunda colección de envergadura reunida por el Gobierno canadiense, y ella trasunta con segura fidelidad el espíritu de un pueblo laborioso, espontáneo y sencillo, que confiere a las facultades creadoras un lugar de privilegio dentro de su existencia. En el grabado, una figura de un típico esquimal hecha en piedra por un artista del "país de los días sin fin".

SASTRERIA LA MENDOCINA
SAN DIEGO 283
Y
LA NACION
AUSPICIAN LA
POLLA DEL FUTBOL
Premio semanal $ 100.000.- Premio final $ 1.000.000.-
PARTIDO CLAVE
Equipo goles Equipo goles
COLO COLO PALESTINO
Everton-Rangers ...
O'Higgins-Ferro ...
U. Católica-Wanderers ...
G. Cross-Magallanes ...
Unión-Audax ...
U de Chile-La Serena ...
DEPOSITE SU CUPON EN SAN DIEGO 283 O EN EL HALL DE LA NACION
NOMBRE Y APELLIDOS DEL CONCURSANTE con letra clara
Carnet de identidad N.o
CREDITO FAMILIAR
10 LARGOS MESES PARA PAGAR

EDUCACION

TE DE LOS QUINTOS AÑOS. — Hoy, a las 18 horas, se efectuará en el Stade Francais, el té que ofrecen los quintos años del Liceo Femenino Nocturno Nº 3, a los sextos años del mismo plantel educacional, con motivo del término de sus estudios secundarios.

BECAS PARA ESTUDIANTES. — El American Field Service, organización privada norteamericana destinado a impulsar el entendimiento recíproco y la amistad internacional mediante el intercambio cultural, ha abierto un concurso de becas para estudiantes secundarios chilenos. Los interesados pueden dirigirse a la Sección Cultural de la Embajada de Estados Unidos.

CONFERENCIA POSTERGADA. — Por enfermedad del señor Pedro León Loyola, ha sido postergada la conferencia que iba a dictar hoy en la Universidad de Chile, bajo los auspicios del Círculo de ex Dirigentes Universitarios.

El Presidente Alessandri sigue recibiendo centenares de saludos

Comunicaciones de dirigentes gremiales y entidades sociales

El Presidente de la República ha continuado recibiendo centenares de congratulaciones procedentes del exterior y de las provincias del país A las congratulaciones de los Jefes de Estado, se han sumado saludos de organizaciones sindicales y entidades gremiales, personeros de la industria, profesionales, particulares y directivas políticas.

A las nóminas publicadas en estos últimos días, damos hoy otra. El Excmo. señor Alessandri ha agradecido públicamente estas congratulaciones.

NUEVO MILLONARIO DEL AIRE.— Un millón de kilómetros volados al servicio de la Línea Aérea Nacional de Chile, acaba de completar el piloto de Transporte Comercial, don Alejandro Vidal Sánchez.

RELACION DE COMUNICACIONES DE FELICITACION QUE HA RECIBIDO EL EXCMO. SEÑOR ALESSANDRI. — señores Ricardo Eguirañdes Sabat, Mendoza, Argentina; Fernando de Toro y señora, Buenos Aires, Argentina; Pedro Ciovini Hudson y Cía.; Buenos Aires, Argentina; señora Esperanza Alvarez de Borda, señores Alfredo Candia y Carlos Ardiles J., La Paz, Bolivia; J. P. Murillo Salvatierra, La Paz, Bolivia; Estebán Ivanich, Caracas, Venezuela; José Mac Courtney, San José, Costa Rica; Fernando Saavedra Buines, Quito, Ecuador; Luis Aguirre Edwards, Nueva York, EE. UU.; abogado Carlos Gutiérrez, Nueva York, EE. UU.; G. Butler Sherwall, vicepresidente Manufacturers Trust Company, Nueva York, EE. UU.; señora Clemencia Larrain de Correa, París, Francia; señores: Pietro Alessandro, Oxford, Gran Bretaña; Federico Carvallo, Rochester, EE. UU.; Manuel Ossa, Ciudad del Vaticano; Máximo Bastián, Karlsruhe, Alemania; Patricio Smart y señora, Oslo, Noruega; señora María Doris vda. de Osorio, Arica; Alejandro Tomasevic, Iquique; Guillermo Bravo Parson, Iquique; - Sindicatos: Videla Orrico, Empleados Puerto Bode Castillo, Empleados Nebraska Villanueva Vidal, Empleados Victoria Benavides de la Fuente, Obreros Puerto Romero Miranda, Industrial Victoria Yáñez Riquelme, Metalúrgico Victoria Cejas Vergara, Industrial Nebraska Araya Hinojosa y Metalúrgico Nebraska Iquique; Antonio Firpo, Iquique; Osvaldo Mendoza, Alcalde de Antofagasta, Antofagasta; Personal y Gerente señor R. C. Becker, de Chile Explorations Company, Chuquicamata; señor Glen S. Wyman, Gerente General de Andes Copper Mining Company Chile Exploration Company, Chuquicamata; señor Luis Gaete Rolando, Alcalde de Chañaral, Chañaral; Obispo de Copiapó, Monseñor Francisco Fresno, Copiapó; señor Evanel Urrutia, Copiapó; Beltrán Ménabar, presidente y Víctor Macías Jordán, secretario Comando Alessandrista de La Serena, señores Juan Jorquera, Victoriano Román, Italo Flores, Pedro Inostroza, Ricardo González, Tancredo Rivadeneira, Fildebrando Astorga, Facundo Marín, Pedro Errechaga, Lindor Tapia, Enrique Martínez, Braulio Zambrano y René Arancibia, Los Vilos; señores Alfredo Searle y señora, Valparaíso; Antonio Tavolari, Valparaíso; George Mustakis, Valparaíso; ingeniero civil Vesubio González, Valparaíso; Manuel Cortez Hidalgo, Viña del Mar; Luis Ahumada, por Partido Conservador de Limache; señora Jesús F. vda. de Dohler, Quillota; señores Carlos Varas y señora; Samuel Larrain y señora, Quillota; señoritas Isabel Cabrera y Graciela Marchant, Quillota; Augusto Wagner H. Gobernador de Quillota y personal a sus órdenes; Inocencio Canales Pérez, La Ligua; Salvador Arancibia, San Felipe; señora Sara Chávez R., Directora Escuela N.o 11 de Los Sauces y alumnos Los Andes; señora Anna Travero Rigo, Santiago; señores Javier Navarrete Valenzuela, Santiago; Albert von Appen, a nombre de "Ultramar" Agencia Marítima Ltda. y empleados, Santiago; Enrique Toro Meneses, Rancagua; Enrique Chaiat Jalet, Talca; Pedro y Mario Pérez del Castillo, Talca; Alejandro Errázuriz, San Carlos; Gaspar García Huidobro V., Gobernador de Itata y personal a sus órdenes, Quirihue; Hugo Vargas, presidente Cooperativa Las Salinas, Talcahuano; señorita Elba Arriagada Campos, Concepción; señores Narciso Guiddotti, Los Sauces; Fernando Sepúlveda H., presidente Comité Independiente Aldunate Sur y Juan Campos U., secretario, Temuco; Necul Bodaleo, presidente Movimiento Araucano Alessandrista y Esperidión Antilef, vicepresidente, Temuco; Heriberto Melo, presidente Profesores Jubilados de Cautín y Tomás Hernández, secretario, Temuco; Comité Central de Comités Alessandristas Independientes: Aquilino Hidalgo, José Pérez Reyes, Emilio Manríquez, Héctor Soto Orellana y Enrique Cifuentes, de Padre Las Casas, y Ernesto Salazar, de Boroa; Artemio Loncón y Luis Gómez, Lumahue; Francisco Neira, Las Mercedes; Pichin Raimán, Boroa, y Segundo Milianao, Licauco, Temuco; Salim Manzur, Villarrica; Ricardo Palominos, Pucón; Pedro Pablo Cortés, Lanco; señora Ana Torres, Antilhue; Adolfo Weideliner D., Alcalde subrogante y personal de la Municipalidad de La Unión; señora María C. de Sotomayor, presidente de los Independientes y señor Barrio Bahue, Osorno; Carlos Larrea y señora, Osorno; Presbítero señor Guillermo Kausse, Puerto Varas; Juan Soto Arias, Jefe de Identificación, Puerto Varas; Comando Alessandrista de Los Muermos; Juan Kibilitcheck, Los Muermos; Ricardo y Julio Kopatzki, Ancud; Pedro Herd, Río Cisnes; señores Juan Jovacic, Alcalde de Porvenir y Adolfo Gessell, secretario, Porvenir; señora Elena de Calcuta, presidenta Partido Nacional Independiente, y señora Natalia Pervan, secretaria, Punta Arenas; Eleontina de Sepúlveda, Luzmira Troll, Emilia Picó, Carahue; Oscar Rossi, Sara Barrientos, Castro; Miguel Zlater, Mejillones; Pedro Barrientos, Linao; Rubén Cid Quiroz, Ancud; Asterio Segundo Contardo, Curicó; Pablo Said y Agnam, La Ligua; Félix Geraldo, Andacollo; Edelmira Paredes, Cauquenes; María Pereira, Chimbarongo; Olhesen Vásquez, Ancud; Juan Terán, Valdivia; Juana Araya, Potrerillos; Elena vda. Urzúa, Rancagua; Arnoldo Santana Bahamonde, Casiro; Eduvina Jara, Las Hortensias; Jorge Veloso Novoa y señora, La Unión; Alfonso Bórquez Pérez, Santiago; Carlos de Ferari Valdés, Esther J. de Ferari, Cunaco; Isabel Leay de Bravo e hijas Adriana y Sara, Santiago; Esteban Sacco y familia, Iquique; Familia Figueroa Muñoz, Chillán; Manuel Ruano, Santiago; Alberto Zabala, Santiago; Eduardo Torrealba Saldaño, Santiago; Berta de Fiedler, Valparaíso; Emilio Lailhaca, Santiago; Pedro Villarroel, Arauco; Melania Veloso Riffo, La Unión; Ewaldo Hohmann, Puerto Montt; María Teresa Ramírez Eguiluz, Buenos Aires, Argentina; general Marchant, Carabineros (R), Stgo.; Alfredo Cabezas, Yungay.

LLEGO FUNCIONARIO DE LA FAO.— Por avión LAN-Chile llegó a Santiago procedente de Lima el alto funcionario de la FAO, don Hernán Santa Cruz Barceló, recientemente designado para asumir la representación de ese organismo con sede en nuestra capital.

Vencieron Santiago Morning y Magallanes en la Copa Chile

Los bohemios golearon 5.0 a Valdivia y los albiceleste derrotaron 1.0 a Unión San Felipe, en Estadio Nacional

En una nueva etapa de la Copa Chile, disputada anoche en la cancha del Estadio Nacional, Santiago Morning batió holgadamente a Valdivia por cinco goles contra cero, y Magallanes se impuso al equipo de Unión San Felipe, por un tanto contra cero. Fue una jornada desluciida, que contó con una concurrencia escasísima: se registraron 413 personas, con un borderó de $ 108.630.

Ya en el primer período, Santiago Morning liquidó su pleito con Valdivia. En ese período, el cuadro bohemio, que jugó con soltura y ejercitando un amplio control de juego, estableció un score de 4-0. Fuenzalida abrió el marcador a los 17 minutos; aumentó Rodríguez a los 28 y 34 minutos, y el mismo Fuenzalida hizo el cuarto gol a los 45 minutos.

En el segundo tiempo, Morning completó, con tiro penal, Moreno, de 5-0, cuando corrían 7 minutos. Fue, como puede apreciarse, un triunfo monocorde, carente de atractivo, en conjunto del sur se agotó prematuramente, como si sus jugadores sintieran aún los efectos de la dilucidación que sufrieran al llegar a Santiago, y que obligó a suspender el partido del martes para anoche. La hoja fue dirigida por el referí Vásquez, de esta manera:

SANTIAGO MORNING (5).— Olguín; Goity, Wirth, Arrillo, Díaz; Ríos, J. Torres, Rodríguez, J. Díaz; Díaz, Fuenzalida y Bueno.

VALDIVIA (0).— Muñoz, Valdivieso; Novoa, Pérez, Zurita y Osses; Tacolcos, Mendoza, Echavarría, Olguín y Ojeda.

Magallanes presentó frente a Unión San Felipe su cuadro de reserva, que trajo como consecuencia que se registrara una lucha pareja, cuando el vencedor demostró mayor ensamble, sentido de equipo y ataque fue más penetrante y peligroso. El único gol del partido lo logró el insider J. Torres, a la postura de los 23 minutos del primer período.

Unión San Felipe desperdició oportunidad de empatar a los 24 minutos, cuando I. González, al cuerpo del arquero Méndez, disparó penal. La falta la cometió Palacios contra Palacios. El manco fue controlado por el árbitro Díaz Messaro, y los equipos presentaron esta alineación:

MAGALLANES (1).— Méndez; Morales, A. López, Molina, Zelaya; Galaz, Barra, J. Torres, Kirk y Rodríguez y Zamorano.

SAN FELIPE (0).— Moreno; Díaz, López, Contreras, Ibáñez, Carrasco; Cruz; Silva, I. González, Palacios, González y Morales.

Pedirán recursos para ampliar capacidad de Escuelas Normales

Acuerdos del Consejo Nacional de Educación

La Dirección General de Educación Secundaria enviará en el curso de la presente semana, la circular técnica relativa a los programas de la enseñanza secundaria, cuyo proyecto fue aprobado por el Consejo Nacional de Educación.

También acordó el Consejo que las instrucciones contenidas en esa circular conserven su validez hasta que se apliquen los nuevos planes y programas de estudios.

Además, acordó manifestar al Gobierno la conveniencia de consultar en el presupuesto respectivo el número de horas necesarias para atender las necesidades de las escuelas normales, a fin de evitar periódicas transformaciones de horas que se solicitan con perjuicio del profesorado y menoscabo de las asignaturas de que se trata.

Por último, el Consejo Nacional de Educación acordó solicitar al Ministro de Educación que se proporcionen a las escuelas normales los recursos para ampliar su capacidad, y aumentar el número de becas en los cursos iniciales.

Identificado asesino del Jefe de Sala del Casino

Investigaciones del puerto espera detenerlo hoy

VALPARAISO.—Expectación pública provocó en Valparaíso el descubrimiento del alevoso crimen cometido en una céntrica residencial del puerto, en plena Avenida Pedro Montt 2147, frente al Parque Italia, del que fue víctima el señor José Florencio Avaria Salvatierra, Jefe de Sala del Casino de Viña del Mar.

La víctima se recogió alrededor de las cuatro de la madrugada de anteayer, después de terminadas sus labores en el Casino, a su piesa en el tercer piso de la residencial de propiedad de la señora Elvira Miranda Miranda.

La sobrina de la dueña de la residencial, pasado algunos minutos de las trece horas, fue a avisarle que se le esperaba para el almuerzo. Como a pesar del insistente llamado nadie respondiera, y encontrando la puerta con llave, dio cuenta a su tía.

Con una llave de repuesto se abrió la puerta y ante los ojos de la señora Elvira Miranda se presentó el horroroso espectáculo del cuerpo del señor Avaria, ya cadáver, ahorcado con un cinturón de cuero, y un charco de sangre.

Denunciado el hecho a Carabineros e Investigaciones, se procedió a aislar la casa y a realizar las primeras investigaciones. El occiso había sido ferozmente golpeado con un instrumento contundente y posteriormente ahorcado con el cinturón, para simular torpemente un suicidio.

Después de prolija inspección del teatro del crimen se encontró el arma utilizada: un cañón de fierro cuidadosamente forrado en cordel, destinado a servir a manera de "tonto" o "laque". El arma homicida pesa 1 kilo y 230 gramos y mostraba huellas de sangre.

El primer examen médico diagnosticó muerte por asfixia ya que se supone, fundadamente, que cuando fue ahorcada, aún la víctima se encontraba con vida.

El Juez del Tercer Juzgado del Crimen ordenó el levantamiento del cadáver que fue conducido hasta la Morgue donde se le hizo la autopsia médico legal.

IDENTIDAD DEL AUTOR. — Se ha establecido que el autor del crimen es, justamente, el pensionista de la residencial que no había sido detenido, un muchachón de 25 años de edad llamado Adolfo Adler Thompson, hijo de padre colombiano y madre chilena.

Sus padres se encuentran en Cali, Colombia, y Adolfo quedó en Valparaíso, cuando tenía 14 años de edad, con una abuela para proseguir sus estudios hasta el quinto año de humanidades.

No se le ha conocido actividad profesional ni de trabajo estable, y su figura decoraba todas las noches los salones de billares y establecimientos en diversión.

Constantemente se atrasaba en el pago de la pensión. Tiene un metro 65 centímetros de estatura, bien formado y de facciones agradables. Viste con atildamiento.

Tal es la personalidad del autor del crimen.

INMINENTE DETENCION DEL PRESUNTO AUTOR. — El Servicio de Investigaciones tenía hasta las últimas horas de ayer plena confianza en que la detención del presunto autor del crimen es inminente.

PREMIER A BENEFICIO DE OBRAS SOCIALES DE CLUB DE LEONES

En una premier a beneficio de las obras sociales del Club de Leones de Santiago, se presentará el próximo lunes, a las 22 horas, en el Teatro Windsor, la superproducción "Sombras Malignas", con Richard Todd y Anne Baxter.

En esta oportunidad intervendrá también el joven pianista Patricio Pizarro, quien interpretará diversas obras de Liszt y Chopin.

CASO DE SOBRINO VERA ANTE CORTE PROXIMA SEMANA

En la próxima semana la Corte Suprema conocerá la apelación interpuesta por el abogado don Francisco Escobar Riffo contra el fallo de la Séptima Sala de la Corte de Apelaciones, que denegó el amparo interpuesto por el constructor civil don José Sobrino Sanz, sindicado como presunto agresor del ex Ministro de Agricultura, don Eleo Pertuisi.

Respecto al escrito de recurso interpuesto por dicho abogado, contra la resolución del Ministro instructor, don José María Espinosa, en que no dio lugar a la designación de peritos psiquiatras para el examen mental del reo, éste será considerado a fines de la semana en curso.

ANCIANO FUE CONDENADO A 61 DIAS DE PRESIDIO POR FALTAR A LA MORAL

A ascenta y un días de presidio fue ayer, condenado por falta a la moral, el anciano de 67 años de edad, Patricio Lafuente García, quien se encontraba procesado en el Quinto Juzgado del Crimen desde marzo del año en curso.

El citado reo vivía junto a un colegio de la calle Molina, y a la hora de salida de las alumnas abría las ventanas de su habitación y presentaba indecentemente los dedos.

La defensa del inculpado, representada por el abogado don Mario Jerez, anunció apelación contra el fallo, por hallar que no se encuentra configurado el delito que se acusa a su patrocinado.

Nuevo Subsecretario de Justicia se hizo cargo de sus funciones

El nuevo Subsecretario de Justicia, señor Jaime del Valle Alliende, se hizo cargo ayer de su puesto poco después del mediodía. Le hizo entrega el ex Subsecretario, don Luis Arriagada.

En la tarde el señor Jaime del Valle conversó con los diversos jefes del servicio y personal subalterno e impartió las instrucciones acerca de las normas de trabajo que deben desarrollarse en esa Secretaría de Estado.

N.o 21

sido prorrogada por tres años consecutivos.

El objetivo del retiro del proyecto, es someterlo a un mayor estudio.

NOMBRAMIENTOS EN MINERIA. — Poco después de mediodía, el Subsecretario de Minería, don Jorge Fontaine Aldunate, informó a LA NACION que habían sido confirmados en sus cargos los gerentes generales de la Empresa Nacional de Petróleo, ingeniero Fernando Salas Valdés y de la Empresa Nacional de Fundiciones, don Belisario Maureira.

Agregó que nada se había resuelto aún acerca del nombramiento de los vicepresidentes del Departamento del Cobre y de la Caja de Crédito y Fomento Minero, lo cual era probable que se produjera en las últimas horas de la tarde. En cuanto al Departamento del Cobre, dijo que es probable que sea designado vicepresidente el señor Fernando Varas Aguirre.

FUNCIONARIOS CONFIRMADOS.— Expresó que el jefe del Departamento de Minas y Combustibles, y los jefes de secciones del mismo, habían sido confirmados en sus cargos.

Respondiendo a una pregunta, dijo que se encontraba empeñado en buscar una solución a la situación de los funcionarios técnicos del mencionado Departamento, problema antiguo del cual poseía todos los antecedentes.

Como ya se ha informado ampliamente, este Departamento, que posee una planta de 38 ingenieros se encuentra en la actualidad semiparalizado, pues en el último año, 22 de ellos han renunciado para incorporarse a la actividad privada que les ofrecía muy superiores expectativas económicas y de porvenir.

Por tal motivo su importante labor para el desarrollo de nuestra principal industria se encuentra totalmente entrabado, a tal punto que no se ha podido continuar en la confección de la Carta Geológica del país y otras iniciativas de enorme trascendencia.

NOVEDADES EN ECONOMIA. — En la Subsecretaría de Economía se informó que había sido confirmado en su cargo de Superintendente de Abastecimientos y Precios, el señor Fernando Echeverría Zerga.

VISITA AL MATADERO. — En la mañana de hoy, el Subsecretario de Economía, ingeniero Luis Marty, acompañado del Superintendente de la SAP y de otros funcionarios técnicos, verificará una detenida visita al Matadero Municipal, con el objeto de imponerse en el terreno mismo de algunos problemas que inciden en el normal abastecimiento de carne de la población.

ACTIVIDAD EN TRASPORTES. — El Subsecretario de Transportes, señor Patricio Huneeus, autorizó la intervención por la Dirección de Transportes y Tránsito Público de las líneas particulares de transporte colectivo, para facilitar el trabajo de la comisión designada para el estudio de los costos.

DIRECTOR DE LA ETCE. — Con fecha de ayer se firmó un decreto aceptando la renuncia al Director de la Empresa de Transportes Colectivos del Estado, señor Osvaldo Artaza, y nombrando en su reemplazo al ingeniero señor José Valdes Fernández.

Asimismo, por otro decreto supremo se designó consejeros de la ETCE, en representación de S. E. el Presidente de la República, a los señores Raúl Herrera Aguayo, Juan Enrique Delpiano Gutiérrez y Edgar Schlesinger.

NUEVO VICE DE LA LAN. —Finalmente, el señor Huneeus Salas informó que se había aceptado la renuncia presentada por el Vicepresidente de la Línea Aérea Nacional, señor Adalberto Fernández, y que se había designado en su reemplazo al ingeniero aeronáutico, comandante (R), señor Mauricio Yanques Jilanes.

UNA REUNION. — Desde las 18 hasta las 21 horas, el Ministro de Hacienda, Economía y Minería, don Roberto Vergara Herrera, estuvo reunido con los Subsecretarios de Hacienda, señorita Vivian Shwartz; de Economía, ingeniero Luis Marty; de Transportes, ingeniero Patricio Huneeus Salas, y de Minería, abogado, don Jorge Fontaine, y con el Asesor y Coordinador de los tres Ministerios, ingeniero Eduardo Figueroa Geisse.

No hubo versión de lo tratado.

NOMBRAMIENTOS PENDIENTES. — De la consideración del Presidente de la República y su Ministro, señor Vergara Herrera, están pendientes los siguientes nombramientos o confirmación de cargos:

En Hacienda: Consejeros en representación de S. E. en los Bancos Central y del Estado; vices y consejeros de la Caja de Amortización, Caja Reaseguradora de Chile e Instituto de Compañías de Seguros, Sociedades Anónimas y Bolsa de Comercio, directores de Aprovisionamiento del Estado y de la Casa de Moneda.

En Economía: Director del Servicio Nacional de Estadística y Censos; vicepresidente y consejeros fiscales de INACO; consejeros de la LAN, y Director y consejeros de la Empresa Marítima del Estado.

En Minería: Superintendente del Cobre y Salitre; vice y consejeros fiscales de la CACREMI; consejeros fiscales de la Empresa Nacional de Fundiciones y COVENSA, y vice y consejeros fiscales del Departamento del Cobre.

N.o 22

denciales demócratas, en orden de precedencia, parece ser esta: Senadores John F. Kennedy, Stuart Symington, Hubert H. Humphrey, Algert Gorf y Estes Kefauver. Puede incluirse la figura nueva de Edmund S. Muskie, elegido senador por Maine en los comicios del martes.

Gobernadores G. Mennen Williams, de Michigan; Robert G. Meyner, de Nueva Jersey y Edmund G. Brown, de California, figura nueva que habrá que tomar en cuenta.

Los aspirantes republicanos a la candidatura presidencial deberán ir en contra del programa legislativo demócrata, y no fundarse en él para justificar su derecho a la candidatura. Esto constituirá tal vez un problema en sí. En muchas cuestiones hay muy poca diferencia real entre lo que el Presidente Eisenhower ha pedido y lo que el Octogésimoquinto Congreso le dio.

CANDIDATURA ROCKEFELLER. — Este problema ha sido un obstáculo para el Vicepresidente Richard M. Nixon, considerado todavía el máximo aspirante republicano a la candidatura presidencial pese al desafío que significa la victoria de Nelson A. Rockefeller al conquistar la Gobernación del Estado de Nueva York. Nixon ha demostrado que se propone asumir cada vez más la dirección del partido republicano en los dos años venideros.

La historia muestra que hay más probabilidades de que los aspirantes a la candidatura presidencial salgan de las Gobernaciones de Estados y no del Senado Nacional. Esto es una ventaja para Rockefeller, pero todavía tiene que demostrar que su propia labor como Gobernador de Nueva York puede compararse con la de dos demócratas.

GRUPO "FUEGO" SE REUNE MAÑANA

Mañana a las 13.30 horas tendrá común-almuerzo el Grupo Fuego de la Poesía.

La reunión se realizará en el Club Deportivo Universitario, Santa Lucía N.o 240 y a ella se invita a los poetas jóvenes.

UN CURSO SOBRE DERMATOLOGIA PARA GRADUADOS

Bajo los auspicios de la Escuela de Graduados de la Facultad de Medicina de la Universidad de Chile se realizará en Talca un curso sobre temas de dermatología.

Estas clases serán dictadas por el profesor doctor Gastón Ramírez Bravo y el doctor Luis Toro Genkel, y se desarrollarán entre los días de hoy, mañana y el sábado.

FUERZA AEREA DE CHILE

PROPUESTAS PUBLICAS

Se llama a PROPUESTAS PUBLICAS por trabajos de alcantarillado y agua potable en el grupo de seis casas prefabricadas en Pasaje Nabus de Avda. "Los Espejos", con un presupuesto oficial de $ 2.345.400.—

Las propuestas se abrirán en la Oficina del Comandante del Material (Ministerio de Defensa Nacional, 2.o piso, Oficina B-22) el lunes 17 de noviembre de 1958, a las 16 horas.

Las bases y antecedentes se podrán retirar en el Departamento de Construcciones de la Fuerza Aérea de Chile (Tarapacá N.o 1129, 2.o piso, Oficina 12), desde el 6 al 8 de noviembre en curso.

EL COMANDANTE DEL MATERIAL

CORPORACION DE LA VIVIENDA

PROPUESTAS PUBLICAS

Población "BULNES", de Bulnes

LEY 12.462

Solicítanse PROPUESTAS PUBLICAS, a suma alzada, para la construcción de la Población "BULNES", de Bulnes, compuesta de 36 viviendas unifamiliares de uno y dos pisos.

Podrán optar a la presente licitación los Contratistas inscritos en Primera Categoría del Registro General de Contratistas de la Corporación, con 10 días de anticipación a la fecha de la apertura de las propuestas y cuya capacidad económica sea superior a $ 15.000.000.—

En caso que la firma interesada no posea la capacidad económica suficiente, ésta podrá ser enterada por medio de un aval constituído ante Notario, debiendo acompañar la declaración notarial y el certificados bancario del aval antes de las 12 horas del día 8 de noviembre en curso.

Las propuestas se abrirán el día 18 de noviembre a las 11 horas, en la Oficina del Jefe del Departamento Técnico.

Bases, especificaciones técnicas, plazos y demás antecedentes podrán solicitarse en la Secretaría de la Sección Estudios de esta Corporación, calle Arturo Prat N.o 48, 5.o piso, a contar desde esta fecha.

Se hace presente a los señores Contratistas que podrán retirar los antecedentes oficiales anteriormente indicados y formular observaciones a los mismos hasta las 12.30 horas del día 13 de noviembre en curso.

SANTIAGO, noviembre de 1958.

ENRIQUE BERGUECIO GONZALEZ
Vicepresidente Ejecutivo

Servicio Médico Nacional de Empleados

PROPUESTAS PUBLICAS

Se llama a propuestas públicas para la adquisición del siguiente equipo, destinado al Hospital del Empleado, de Valparaíso:
1) Cubiertos de acero inoxidable,
2) Vajilla completa,
3) Diversas piezas de cristalería,
4) Baterías de cocina de acero inoxidable, de aluminio y de fierro enlozado.
5) Diversos artículos de fierro enlozado y de acero inoxidable de uso clínico.

Bases y antecedentes, en Bandera 72, 4.o piso, Oficina de Compras, en Santiago, y Brasil 1405, en Valparaíso.

Las propuestas se abrirán el 27 de noviembre, a las 12 horas, en la Oficina del Secretario General, Bandera 72, 5.o piso, reservándose la Vicepresidencia la facultad de rechazar varias de ellas o su totalidad.

EL VICEPRESIDENTE EJECUTIVO

FUERZA AEREA DE CHILE

PROPUESTAS PUBLICAS

Se llama a PROPUESTAS PUBLICAS por la construcción de un Pabellón para Sala de Clases en la Escuela de Especialidades de la Base Aérea "EL BOSQUE", con un presupuesto oficial de $ 107.577.575.—

Las propuestas se abrirán en la oficina del Comandante del Material (Ministerio de Defensa Nacional, 2.o piso, Oficina B-22) el día viernes 21 de noviembre de 1958, a las 16 horas.

Los antecedentes estarán a disposición de los interesados en el Departamento de Construcciones de la Fuerza Aérea de Chile (Tarapacá N.o 1129, 2.o piso, oficina 12), desde el 6 al 10 de noviembre en curso.

EL COMANDANTE DEL MATERIAL

MINISTERIO DE OBRAS PUBLICAS

DIRECCION DE ARQUITECTURA

Solicítanse PROPUESTAS PUBLICAS para la ejecución de la obra gruesa de la ampliación del CUARTEL DE CARABINEROS TERCERA COMISARIA DE TALCA, con un presupuesto oficial de $ 15.054.265.—

Las propuestas se abrirán en las Salas de Despacho del Sr. Intendente de la Provincia de Talca y del Director de Arquitectura de esta ciudad el día 19 del presente, a las 16 horas.

Bases y antecedentes se podrán consultar en el Archivo Técnico de esta Dirección.

SANTIAGO, 6 de noviembre de 1958.

EL DIRECTOR DE ARQUITECTURA

PROPUESTA PUBLICA

Llámase a PROPUESTA PUBLICA para proveer de las siguientes especies, para los alumnos de la Escuela de Especialidades de la Fuerza Aérea de Chile.

Artículos de vestuario, Ropa interior, Ropa blanca, Utiles de aseo personal y costura, Utiles de aseo para dependencias, Textos de estudio, Cuadernos y útiles de escritorio.

Especificaciones técnicas y bases administrativas deben solicitarse a la Escuela de Especialidades, Base Aérea "EL BOSQUE", Gran Avenida Paradero 32 (Guardia N.o 1).

La apertura de esta propuesta se efectuará en la Oficina del señor Director de la Escuela, el 28 de noviembre de 1958, a las 10 horas.

LA DIRECCION

Dirección General de Aprovisionamiento del Estado

Crucetas - Brackets - Ganchos - pernos galvanizados y soportes

Llámase la atención a los interesados que se están solicitando PROPUESTAS PUBLICAS por los materiales que se indican, para la Dirección General de Correos y Telégrafos (Sección Red).

Crucetas de roble — Brackets — Ganchos — Pernos Galvanizados de 4 x 3/8" de 350 mm. y 600 mm. y Soportes rectos de madera de acacia.

Bases y antecedentes pueden solicitarse en el Departamento de Adquisiciones de esta Dirección General (Sección Propuestas Públicas y Compras en el Extranjero).

Las Propuestas se abrirán en presencia de los interesados, en el Departamento de Adquisiciones-Amunátegui N.o 66 — 2.o piso, el día 5 DE DICIEMBRE DE 1958, A LAS 15.30 HORAS.

EL DIRECTOR GENERAL

Servicio Médico Nacional de Empleados

PROPUESTAS PUBLICAS

Se llama a propuestas públicas para la importación de equipo destinado al Hospital del Empleado, de Valparaíso:
1) Instrumental quirúrgico para las diversas especialidades,
2) Instalaciones de pabellón quirúrgico, sala de partos y pabellón de traumatología,
3) Incubadoras, aparatos electro-médicos, carros-termos, etc.
4) Maquinarias para la mecanización de la cocina.

Bases y antecedentes, en Bandera 72, 4.o piso, Oficina de Compras, en Santiago, y Brasil 1405, en Valparaíso.

Las propuestas se abrirán el 27 de noviembre, a las 12 horas, en la Oficina del Secretario General, Bandera 72, 5.o piso, reservándose la Vicepresidencia la facultad de rechazarlas en parte o en su totalidad.

EL VICEPRESIDENTE EJECUTIVO

FUERZA AEREA DE CHILE

PROPUESTAS PUBLICAS

Se pone en conocimiento al comercio del ramo que, la PROPUESTA PUBLICA, publicada el día 4 del presente en "El Mercurio" y "La Nación" por 7.000 capotes impermeables y 3.000 pantalones en paño fino, es únicamente por 7.000 capotes impermeables.

SANTIAGO, 6 de noviembre de 1958.

EL COMANDANTE DEL MATERIAL

EDILES A RIO DE JANEIRO.— **Con destino a Río de Janeiro se dirigieron ayer los regidores de la Municipalidad de San Miguel señores Julio Palestro, Luis Alberto Reinoso y René Aravena Cordero. Estos ediles concurrirán a la Conferencia Latinoamericana de Municipalidades.**

Intensifican los preparativos para almuerzo de los ex-cadetes

La Comisión Organizadora del almuerzo de despedida del antiguo cuartel de la Escuela Militar de Blanco Encalada ha intensificado los preparativos para el acto que se llevará a efecto el 29 del presente.

A este ágape concurrirán todos los ex alumnos de la Escuela, sean o no militares en la actualidad, y han sido invitados también los amigos del colegio militar.

Se organizó este almuerzo a raíz del traslado de la Escuela a su nuevo local de Las Condes, como una manera de rendir un homenaje al establecimiento por cuyas aulas han pasado tantos hombres ilustres. En esta misma oportunidad también se recordará a los ex directores, profesores y compañeros fallecidos. Será una reunión sin jerarquías, en la cual los ex alumnos se agruparán por año de ingreso al plantel, prescindiendo de la graduación militar.

Las adhesiones a este almuerzo se reciben en el Club Militar, Club de la Fuerza Aérea, Club de Veteranos del 79 y Oficiales en Retiro, Casa Rapsodia, de Estado 245, y en los teléfonos 51559, 61198 y 30660. En la cuota de adhesión está incluido también el aporte para erigir ese mismo día un monolito recordatorio en la nueva Escuela Militar de Las Condes, como un homenaje de los ex Cadetes del cuartel de Blanco Encalada.

Cuatrero que resistió la orden de "alto", fue muerto por carabineros

SAN CARLOS.— Cuando resistió la orden de alto, que le gritaron Carabineros que lo perseguían, el cuatrero Sergio Troncoso Vásquez, recibió una herida de bala de carabina, que le causó la muerte 24 horas después, en el Hospital de esta ciudad.

El hecho se registró el domingo, en las cercanías de la localidad de San Fabián.

Los antecedentes fueron elevados a la Fiscalía de Carabineros de Concepción.

EL 10 EMPIEZA EN CARACAS VII CONFERENCIA DE SEGUROS

Hoy parte a Venezuela el abogado don Fernando Letrille Urriola para asistir como delegado de Chile a la VII Conferencia Hemisférica de Seguros, que se celebrará en Caracas entre los días 10 y 15 del presente mes.

La delegación chilena está presidida por don Jorge Bande, presidente de la Caja Reaseguradora de Chile y Gerente General de la Compañía de Seguros La Chilena Consolidada, y la integran, además, don Patricio García Vela, presidente de la Asociación de Aseguradores de Chile y Gerente General del Consorcio Español de Seguros; don Carlos Fuenzalida Vergara, delegado de la Asociación de Aseguradores sobre la Vida y Gerente de la Mutual de Seguros de Chile, y don Fernando Latrille, abogado de la Organización Kappés de Compañías de Seguros.

PAVIMENTACION EN CONCHALI

El diputado señor Alfredo Lorca, acompañado del regidor don Julio San Martín y varios dirigentes de la Población Sector Valdivieso de la Comuna de Conchalí, tuvieron ayer una entrevista con el Director de Pavimentación, ingeniero don Guillermo Geisse Varas, para lograr la pronta solución de urgentes problemas relacionados con la pavimentación del mencionado sector.

Al no resolverse de inmediato los problemas planteados, se habría impedido la prolongación de la locomoción que sirve a alrededor de 20 mil personas en este populoso barrio obrero de la capital.

Los problemas a que nos hemos referido consisten en la pavimentación de la calle Valdivieso hasta 8 Norte, pues solamente se encuentra pavimentada hasta 5 Norte.

Tanto el diputado señor Lorca como el regidor señor San Martín aprovecharon esta oportunidad para agradecer al Director Geisse Varas por el interés demostrado en la pavimentación definitiva de la calle Lircay y la prolongación de la calle Pedro Donoso, como asimismo la conservación de las diversas calles de Conchalí.

AUDIENCIAS CONCEDIO AYER A FUNCIONARIOS MINISTRO SR. GOMIEN

El Ministro del Trabajo y de Salud Pública, señor Eduardo Gomién Díaz, recibirá hoy a los Vicepresidentes de Cajas de Previsión.

El señor Gomién Díaz, citó también para hoy en la mañana a todos los jefes de servicios dependientes del Ministerio de Salud Pública.

El Ministro, señor Gomién, concedió ayer, en el Ministerio del Trabajo, diversas audiencias a funcionarios de esa Secretaría de Estado y de departamentos dependientes de ella.

También lo hizo en la mañana y parte de la tarde en el Ministerio de Salud Pública.

Abordará primero problemas de la calle el Intendente-Alcalde

Aseo, Tránsito, Obras de Pavimentación, en un plan coordinado

Los "cuatro problemas de la calle" serán los primeros que abordará el Intendente-Alcalde, general en retiro, don Ramón Alvarez Goldsack. Aseo, pavimentación, tránsito y obras municipales son los más urgentes problemas de la comuna, por cuanto atañen directamente al vecindario y constituyen la esencia de la vida santiaguina.

El señor Alvarez recibió en la tarde de ayer a los jefes de los respectivos departamentos: Vinicio Frigerio, de Aseo y Jardines; Alfredo Johnson, de Obras Municipales; Guillermo Wormald, de Tránsito, y Enrique Renard, de Pavimentación. El señor Alvarez desea que estos departamentos trabajen en estrecha coordinación, en equipo.

La reunión duró cerca de dos horas. A cada uno de los jefes de servicios solicitó un amplio informe sobre los problemas que les competen, invitándoles, enseguida, a indicar sus propias sugerencias para la mejor solución de los mismos.

Estos contactos serán diarios y el lunes próximo el Intendente-Alcalde ofrecerá una conferencia de prensa para dar a conocer su plan de trabajo como jefe comunal.

En la Intendencia, durante la mañana, fue visitado por numerosos amigos y ex compañeros de armas, que fueron a felicitarlo por su designación. También recibió a toda la plana mayor de Carabineros, finalizando su labor de Intendente al mediodía con la visita del Director General de Investigaciones, señor Máximo Honorato.

Falleció el empleado de LA NACION señor Raúl Gallardo Labarca

Ha dejado de existir nuestro compañero de labores y socio del Sindicato de EE. y OO. de LA NACION, señor Raúl Gallardo Labarca (Q.E.P.D.).

Prestó servicios en este diario durante más de diez años y se distinguió como eficiente empleado, buen compañero y entusiasta deportista.

El directorio del Sindicato de EE y OO. de LA NACION, reunido extraordinariamente, acordó expresar sus sinceras condolencias a la familia y concurrir a los funerales, en cuerpo.

La fecha del sepelio del compañero fallecido se comunicará oportunamente.

Personeros de la SFF entregaron datos sobre una internación ilegal

El presidente y gerente general de la Sociedad de Fomento Fabril, celebraron ayer una prolongada entrevista con el Contralor General de la República, señor Enrique Bahamonde, y con el Sub Contralor, señor Enrique Silva. Durante las entrevistas, los personeros de SFF proporcionaron todos los antecedentes relacionados con la internación ilegal de refrigeradores en el Sur del país.

El Contralor revisó los antecedentes e informó que designaría inmediatamente un funcionario para que se abocara al estudio de ellos y evacuara un informe a la brevedad posible.

Estrechez de calle Merced fue causa del accidente

El trágico accidente ocurrido entenoche en la calle Merced, frente a la vieja Casa Colorada, puso en evidencia la urgente necesidad de ensanchar esa vía, dándosele la línea que está consultada en el plano regulador de Santiago.

La estrechez de esa calle de tan intenso tránsito fue una de las causas del accidente, que costó la vida a una mujer y dejó cuatro heridos graves.

El proyecto de los técnicos, que duerme en los archivos municipales, consulta la demolición de la propiedad colonial, respetándose su frontis para trasladarlo como nuevo rostro del Museo de Arte Popular que funciona en el cerro Santa Lucía. En esta forma se pondría término a la estrangulación que sufre Merced en la congestionada cuadra ubicada entre Estado y San Antonio.

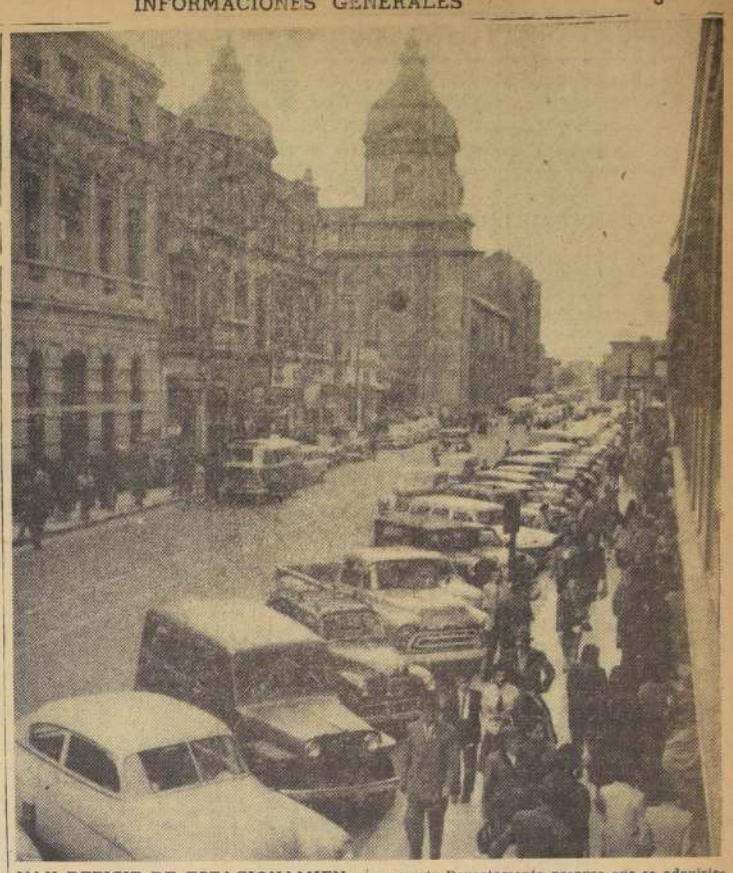

HAY DEFICIT DE ESTACIONAMIENTOS.— **Santiago tiene 7.200 espacios disponibles para estacionamientos de automóviles, que están distribuidos en 37 playas y los puntos autorizados expresamente. Pero necesita diez mil. Tal es la conclusión de los ingenieros del Departamento del Tránsito de la Municipalidad de Santiago. Los "estacionometros" o "parkímetros" que este Departamento propuso que se adquirieran en Estados Unidos o Canadá, solucionarían el problema. Pero la Corporación se ha enfrascado en una discusión bizantina que amenaza con dejar a la capital ahogada por miles de coches que no tienen dónde estacionarse. En el grabado, dos largas cuadras de la calle 21 de Mayo, donde las filas de automóviles detenidos angostan la calzada.**

Charlas, Conferencias y Exposiciones

EXPOSICION.— Desde hoy está abierta la exposición de pinturas de Margot Guerra Vial, en el Instituto Chileno-Británico de Cultura, Testinos 307.

—O—

ARAYA ROBLES CLAUSURARA.— La exposición de óleos que durante toda la semana ha representado en la Sala Previsión del Banco de Chile (San Antonio 327, subsuelo), el pintor Luis Araya Robles, se clausurará mañana, a las 21 horas.

—O—

PAZ ASTORECA Y OLGA BURGOS EXPONEN.— Continúa abierta en la Sala de Arte del Banco de Chile (Huérfanos 972, entrepiso) la exposición de acuarelas de Paz Astoreca y Olga Burgos.

—O—

CINE CLUB.— El Cine Club Universitario anuncia para el sábado próximo a las 18.30 horas, en el Salón de Honor de la Universidad de Chile la película italiana "Un domingo de verano". Habrá foro.

CONCIERTO.— En el Instituto Chileno Alemán de Cultura, Londres 81, se repetirá el concierto realizado en conmemoración del 123.o aniversario del nacimiento del músico Johannes Brahms, el próximo miércoles.

Película sobre Alaska exhibió American Soc.

Durante la sesión-almuerzo que celebró ayer la American Society of Chile en el Hotel Carrera, se proyectó la película "Alaska, la más nueva frontera".

EN LA MONEDA:

Actividad en torno a nuevas designaciones

Con el Ministro del Interior, estuvieron reunidas las Directivas Liberal y Conservadora, quienes, según se supo, conversaron con el Jefe del Gabinete sobre algunas designaciones de Intendentes y Gobernadores en miembros de sus respectivas colectividades. Como también de otros nombramientos en jefatura de instituciones estatales.

Invitación

La Directiva de SFF, integrada por su presidente Domingo Arteaga y sus personeros Raúl Aldunate y Eugenio Heiremans, invitó al Excmo. señor Alessandri a la comida con que el viernes 21 celebrará sus 75 años de existencia. Se anunció que el Jefe del Estado hablará en esta reunión.

La Directiva de la Sociedad de Fomento Fabril visitó en la mañana de ayer al Jefe del Estado con quien sostuvo una prolongada entrevista en la que se trataron materias de interés nacional.

Almuerzo Político

El Excmo. señor Alessandri, almorzó ayer, en el Palacio de la Moneda, con los dirigentes del sector independiente que apoyó su postulación presidencial.

Estuvieron, entre otros, don Arturo Olavarría Bravo, el Intendente de Santiago, Ramón Alvarez; y los señores Luis Cabrera Ferrada, Francisco Javier Labbé y otros.

Dichas peticiones, según lo dio a conocer el Ministro Enrique Ortúzar, el miércoles último, se considerarán de acuerdo con las instrucciones del Presidente Alessandri, de que en estas funciones se designará con absoluta independencia a las personas más honorables y representativas de cada provincia, sin perjuicio de escuchar las peticiones que en este sentido hagan las Directivas Liberal y Conservadora, además de otros sectores representativos.

Problemas

El Subsecretario del Interior, hizo a los periodistas una amplia relación sobre los problemas de la Dirección del Registro Electoral y de los nuevos gastos en que deberá incurrir con la disposición que la obliga a confeccionar los Padrones Electorales por Sección y por Orden Alfabético.

Señaló la envergadura de este trabajo si se considera que los inscritos pasan del millón y medio de ciudadanos.

Inclusión

El Ministro del Interior, informó que el Gobierno se encuentra estudiando la inclusión en la actual Convocatoria del proyecto que da recursos a diferentes empresas eléctricas del país para que puedan cumplir sus actuales compromisos.

El Subsecretario, señor Silva, agregó que cerca de doscientas empresas están al borde de la quiebra, destacando la urgencia de esta iniciativa.

Entrevista

Entre las instituciones que han solicitado audiencia al Subsecretario General de Interior, don Jaime Silva Silva, figuran la Asociación Postal Telegráfica, la Directiva del Servicio de Seguro Social, Directiva Gremial Liberal, directiva del personal LAN, y el abogado Eduardo Long A.

Abogados

Al mediodía de hoy el Presidente de la República recibirá a la directiva del Colegio de Abogados de Chile, que concurrirá a saludarlo con motivo de haber asumido el Gobierno del país.

Informes

Con el Presidente Alessandri, estuvieron el Superintendente de Seguridad Social, Rolando González, quien entregó al Jefe del Estado completos informes sobre la situación económica de las instituciones de previsión y la Alcaldesa de Villa Alemana, señora Delia Salinas, quien pasó a saludarlo.

Director de DIE

Don Eleazar Vergara H., fue designado Director de Informaciones del Estado. En la Secretaría General de Gobierno se informó que el señor Vergara aceptó dicha designación.

Departamento de Palena

Con el Ministro del Interior, señor Ortúzar y con el Subsecretario don Jaime Silva, conversó ayer el diputado Julio von Mühlenbrock Lira, quien les solicitó que el Gobierno incluyera en la actual Convocatoria el proyecto que crea el departamento de Palena Alto, en Chiloé Continental.

Se informó que este proyecto, fue enviado en consulta al Ministerio de Relaciones Exteriores.

Rescate

La Dirección de Carabineros, informó al Ministerio del Interior que fueron rescatadas al interior de Arica, las osamentas correspondientes a tres pasajeros del avión Cessna caído al mar en marzo último, frente a las playas de dicho puerto.

El trabajo estuvo a cargo del buzo de Alta Mar Santiago Ravestrello, quien informó que lo había sido imposible rescatar la cabina.

Desmentido

El Ministro del Interior desmintió la entrevista con el senador radical Aguirre Doolan, que le atribuyó un matutino de ayer, para una pretendida colaboración política de esta entidad partidista. Dijo el Ministro Ortúzar que esa noticia era "total y absolutamente falsa" y que no existían tales gestiones.

Intendente de Magallanes

En círculos competentes allegados a la Moneda se supo anoche que se ha considerado el nombre del contralmirante (R) Donald Mc Intyre, como Intendente de Magallanes. Este marino fue Jefe de la III Zona Naval con sede en Punta Arenas.

Firma

El Jefe del Estado recibió ayer tarde a los Subsecretarios de los diferentes Ministerios que le llevaron el despacho para su firma. El Excmo. señor Alessandri se impuso en detalle de las materias entregadas a su aprobación y firma.

Audiencia

Con el Presidente de la República, se entrevistaron en la tarde de ayer representantes de la Radio Sociedad Nacional de Minería. El señor Alessandri grabará un saludo a los auditores de la emisora citada con motivo de la inauguración de sus nuevos equipos.

En Interior

Con el Jefe del Gabinete estuvieron los Ministros de Justicia y Tierras, don Julio Philippi y de Agricultura, don Jorge Saelzer, quienes sometieron a su consideración asuntos en estudio en sus respectivas Carteras.

EMPRESA PERIODISTICA "LA NACION" S. A.

De conformidad con los Arts. 33 y 45 de los Estatutos Sociales, se cita a los señores accionistas a Junta General Extraordinaria que se celebrará el próximo lunes 17 de noviembre a las 17 horas, en el local de la Empresa, Agustinas N.o 1269, Sala del Consejo, con el objeto de nombrar reemplazantes, de acuerdo con el Art. 19 de los Estatutos, a los Consejeros señores Joaquín Edwards Bello y Ernesto Silva Román, que han renunciado.

EL PRESIDENTE

MUEBLES DE PINO
NICANOR MARTICORENA
FACILIDADES
SAN ANTONIO
ESQUINA MONEDA

La CORPORACION CHILENA de la MADERA

CORMA

invita a los señores Forestadores y Madereros a participar en la importante asamblea nacional, a realizarse el 7 y 8 del presente, en el Hotel Carrera de Santiago.

ASAMBLEA FORESTAL MADERERA
INSCRIPCION EN CORMA: AGUSTINAS 785 FONO: 35728

OFRECESE UN Encerador
competente, con certificado de honorabilidad para trabajar en casas particulares, o, Departamentos y Embajadas Diplomáticas.
A BAJOS PRECIOS.
LUIS GERMAN CONTRERAS
Matucana 672 — Correo 6, Santiago

Voy a Roma!...
Voy a Camberra!...
Voy a Lerihue!...
Voy a Tobolsk!...
Voy a Fordlandia!...
Voy a Waco!...
Voy a Yambo!...
Voy a Zaisan!...
Voy a Bengasi!...
Voy a Goya!..
Vaya Ud. donde quiera...
Donde siempre ha soñado...
con los
70 MILLONES
que sortea la Lotería el
Domingo 9 de Noviembre
Entero $ 6.000 Vigésimo $ 300
Más de 10 mil premios, muchos de ellos de millones!
Lotería de Concepción
Publicitas, m.r.

AÑO XLII N.o 14.917

Empresa Periodística "LA NACION", fundada el 14 de enero de 1917.— AGUSTINAS 1785.— TELEFONO 82222.— CASILLA 81-D

Santiago de Chile, viernes 7 de noviembre de 1958

Intercambio comercial

"ES propósito resuelto del Gobierno llegar a promover un mayor intercambio interamericano e interlatinoamericano, y especialmente, un entendimiento regional con los países de mayor vinculación económica con Chile", expresó el Ministro de Relaciones Exteriores, don Germán Vergara Donoso, en su primera conferencia de prensa, luego de asumir sus funciones en la Cancillería.

Esas palabras del Canciller, las primeras que ha pronunciado un personero autorizado de la nueva Administración con respecto a las relaciones comerciales de Chile con los restantes países de América, sancionan en sus líneas generales la política ya tradicional del país en esta materia, y ponen un especial énfasis en la necesidad de alcanzar un mayor entendimiento regional.

No otra es la meta que se han propuesto alcanzar, por su parte, las restantes naciones del hemisferio, empeñadas en reforzar poderosamente las corrientes del intercambio comercial interamericano y en auspiciar la más rápida formación del llamado Mercado Regional.

Países como los nuestros, de escasa población, y, consecuencialmente, de un bajo poder de consumo, no pueden aspirar a alcanzar un alto grado de industrialización y desarrollo económico si sus industrias deben producir sólo para satisfacer las necesidades de sus reducidos mercados internos. Pueden, en cambio, aspirar a esa meta si, mediante el esfuerzo coordinado con otros países, esa misma industria se monta sobre la base de la especialización regional, y con miras a satisfacer no ya sólo esas necesidades internas, sino también las de los países vecinos.

Para un mercado consumidor pequeño no es posible utilizar los sistemas de producción standardizada en serie, que son los que abastecen a los grandes mercados, a precios reducidos y competitivos. Si, a pesar de esa dificultad, se estima del caso auspiciar el desarrollo de ese tipo de industrias, entonces el costo de producción alcanza niveles prohibitivos, que sólo pueden mantenerse gracias a una protección aduanera indiscriminada, y ello no es aconsejable por mucho tiempo cuando se pugna por alcanzar mayores niveles de desarrollo.

Se presenta, así, el intercambio regional como una de las mejores perspectivas actuales para fortalecer el poderío económico del país, permitiéndole un más armónico y pleno desarrollo de sus posibilidades.

Sería prematuro descender de lo meramente teórico a los planteamientos de carácter práctico, cuando no se conocen aún con precisión los alcances que el Gobierno quiere imprimir a esta política de intercambio comercial; pero es indudable que grandes industrias básicas, como la del cobre y el hierro, del acero y el papel de diarios, del salitre y del carbón, no podrían prosperar suficientemente si sólo debieran orientar sus planes de producción a la satisfacción de las reducidas necesidades del consumo interno. Las posibilidades de fomentar las exportaciones en todos esos rubros abren, en cambio, horizontes enormes para el futuro inmediato.

Con sobrada razón se ha sostenido que una de las grandes soluciones para el problema de la permanente asfixia de divisas extranjeras es la de lograr una rápida diversificación de nuestras exportaciones, y quien señale tal camino estará señalando también, simultáneamente, la necesidad de planificar de manera adecuada una política de intercambio comercial sana y constructiva, que asegure mercados permanentes a nuestros excedentes de producción.

Esa es la trascendencia que encierran las declaraciones del Canciller, porque ellas señalan acabadamente todo un plan de acción gubernamental, destinado a abrir para Chile nuevos mercados externos y nuevas fuentes de divisas.

Técnicos de Naciones Unidas

EL señor David Owen, presidente de la Junta de Asistencia Técnica de las Naciones Unidas, en su informe anual al Consejo Económico y Social, señala que, durante el año 1957, 2.513 expertos provenientes de 67 países llevaron sus conocimientos, su iniciativa y su espíritu realizador a 132 conglomerados humanos diferentes distribuidos en distintos puntos del globo.

Este grupo de hombres que requieren "no solamente conocimiento técnico sino imaginación, adaptabilidad, y, sobre todo, paciencia y modestia ante los factores imponderables de la experiencia humana para lograr buen éxito", está dando a cada país beneficiario la posibilidad de que explote en mejores condiciones sus riquezas naturales y logre, por sus propios medios, un más alto standard de vida. Pues, los expertos de la Junta son los encargados de poner en práctica el Programa Ampliado creado por el Consejo Económico y Social de las Naciones Unidas, en el que toman parte: la Organización Internacional del Trabajo (OIT), la Organización de las Naciones Unidas para la Alimentación y la Agricultura (FAO), la Organización para la Educación, la Ciencia y la Cultura (UNESCO), Organización Mundial de la Salud (OMS), la Organización de Aviación Civil Internacional (OACI), la Unión Internacional de Telecomunicaciones (UIT), y la Organización Meteorológica Mundial (OMM). La Junta tiene también en sus reuniones representantes del Fondo Monetario y del Banco Internacional de Reconstrucción y Auxilio.

Los organismos que cooperan en el Programa Ampliado de la Junta de Asistencia Técnica revelan, claramente, las bondades de la ayuda que prestan los expertos. Además, es necesario agregar que durante el año 1957 se enviaron dos millones y medio de dólares en equipos, suministros y materiales con fines demostrativos y didácticos. Y, todo ello, en el libre juego de verdadera democracia que caracteriza a los pueblos civilizados, como lo revela el carácter multilateral del Programa.

Los expertos, los hombres encargados de prestar Asistencia Técnica, son individuos que, además, de sus conocimientos, requieren espíritu de sacrificio, iniciativa e imaginación que les permita solucionar rápidamente los problemas que pueden surgir en el terreno mismo, propios de las relaciones humanas. Por esta razón la Junta de Asistencia Técnica los recluta, seleccionándolos cuidadosamente, dondequiera que ellos estén.

América Latina contribuye a este vasto programa de convivencia con 232 expertos, de los cuales 36 son chilenos.

De WINSTON HAMMERSMITH

Amenidades polaco - soviéticas

(Exclusivo para LA NACION)

CONDUCIRSE bien en sociedad es para los muchachos de Varsovia no solamente la prueba de que son gentes educadas, sino una obligación legal. Así como suena. Ello nos parece plausible; pero no deja de ser una novedad que merece comentario. En efecto, el Ayuntamiento de la capital polaca ha decidido promulgar una especie de código de conducta, o, si ustedes quieren, de urbanidad y de buenas costumbres, por virtud del cual, entre otras cosas, se prohibe, desde ahora, a los menores de dieciocho años, que fumen en público, que permanezcan sentados en los tranvías cuando las personas adultas, y especialmente las de cierta edad, no tienen asiento; que pronuncien palabras groseras allí donde puedan ser oídas y constituir un mal ejemplo, que se presenten en público vestidos de manera inconveniente o harto descuidada, y, en fin, que salgan a la calle después de las diez de la noche sin ir acompañados de una persona mayor que los autorice.

Naturalmente, estas medidas austeras, destinadas a combatir cierto ambiente de desmoralización que se advertía en Polonia, sobre todo en las ciudades de importancia, llevan consigo la imposición de penas a los padres responsables de estas u otras faltas que sus hijos cometan en público.

Aunque pudiera antojársenos extraña la severa actitud del Consejo municipal de Varsovia, tiene acaso una explicación en algunos abusos que venían siendo ya endémicos, y sobre todo en un acrecimiento de la delincuencia infantil —fenómeno éste que no es exclusivo de Polonia—, que preocupa justificadamente a las autoridades. Claro que entre delincuencia y mala educación media una gran distancia, aunque es cierto también que no deja de haber entre los dos términos alguna relación. Pero son problemas diferentes. Y para remediar el de la delincuencia infantil y juvenil, dictó recientemente una ley el Parlamento polaco (votada por unanimidad) sobre la lucha contra los "houligans" (golfos y atorrantes), y un proyecto relativo a un recargo de pena para los delitos en que esta clase de gentes incurra de ahora en adelante.

Este proyecto estipula de manera especial que el procedimiento para juzgar a los "houligans" será simplificado en lo sucesivo y que en caso de que ataquen a un agente o representante de la ley, como ya ocurrió en varias ocasiones, podrá condenárseles a una pena de hasta cinco años de reclusión. Durante los debates, un diputado presentó una estadística de las tropelías y desafueros cometidos en estos últimos tiempos por tales maleantes, de la que resulta que el año pasado hubo un aumento de un 36 por ciento de delitos con relación al anterior. En ese año, 1957, fueron detenidos más de quince mil "houligans" de 18 a 25 años. El número de muertos en los atentados por ellos realizados asciende a 180 personas, y unas siete mil heridas o maltrechas.

Otro diputado pronunció un discurso adhiriéndose a las medidas de represión propuestas; pero señalando que, a su juicio, la causa capital de esta lamentable delincuencia juvenil reside en una educación deficiente y en la falta de distracciones adecuadas para la juventud.

En contraste con estas noticias que de Polonia nos llegan, la URSS se ocupa en estos momentos del exceso de trabajo a que se somete a los niños rusos. No es que allí no exista un problema de juventud mal educada, que sí existe, y más de una vez hemos hablado del asunto; pero, acaso como reacción contra ello, se ha recargado notablemente el trabajo de los niños en las escuelas y colegios. Los pedagogos y los padres de familia han levantado su protesta, y de ella se hace eco la "Sovietskaia Rossia", que recientemente publicó el siguiente comentario: "Los niños necesitan repaso. No han venido al mundo tan sólo para estudiar y trabajar, sino también para jugar y divertirse. Ahora se les recarga de lecciones y de temas para desarrollar en casa. Más de un millón de niños tienen que ayudar a los koljozes durante sus vacaciones. Su alimento durante estos trabajos agrícolas es escaso. Duermen en establos. Esto no puede continuar...".

Los maestros soviéticos, por su parte, deploran el sistema escolar preconizado por Khrushchev hace dos años, cuyos resultados, en la práctica, han sido pésimos. En el Congreso del Partido Comunista llegó a opinar que los niños debían aprender desde sus primeros años varios oficios. Pero se ha visto que es imposible simultanear este aprendizaje múltiple con los deberes escolares habituales. No hay naturaleza infantil que lo resista.

A partir de aquella declaración de Khrushchev, tan desacordada con una prudente pedagogía, en Moscú y en las grandes ciudades se establecieron talleres adjuntos a las escuelas de primera enseñanza. Chicas y chicos siguen los cursos al mismo tiempo que hacen el aprendizaje de uno o varios oficios manuales (cerrajero y radiomecánico, conductor de coches y electricista, zapatero, etc.); pero no sólo como una distracción de los deberes escolares, sino hasta llegar a ser en esas profesiones un "verdadero servidor de la patria socialista".

Un grupo de profesores se atrevió a reclamar la clausura de tales escuelas, para lo cual se necesita en Rusia cierto grado de valor cívico. La petición estaba fundada en muy sólidos principios de buena pedagogía. Pero... En cuanto a los obreros de las fábricas, que ven llegar continuamente a estos escolares aprendices, con los que pierden mucho tiempo y cuya presencia no es un buen negocio, ni para ellos mismos ni para la colectividad obrera.

W. H.

Enseñanza de la gramática

SILENCIOSAMENTE, como ocurre a menudo con la gente más ilustrada del país, ha regresado a Santiago, después de una larga permanencia en Alemania y en otros países europeos, el profesor de Gramática Española, del Instituto Pedagógico de la Universidad de Chile, señor Ambrosio Rabanales Ortiz, catedrático de Castellano y Doctor en Filosofía, con mención en Filología Románica.

A pesar de su juventud, el doctor Rabanales ha dado a la publicidad varios libros y monografías sobre temas de su especialidad, destacándose, entre otros, "Uso tropológico en el lenguaje chileno, de nombres del Reino Vegetal" e "Introducción al estudio del español en Chile", calificado este último con distinción máxima por los especialistas de la Universidad de Chile.

En el Primer Congreso de Profesores de Castellano, recientemente efectuado en nuestra capital, cuyo temario abarcó las materias fundamentales de la enseñanza del idioma patrio, le cupo una participación destacada al doctor Rabanales en el terreno específico de los estudios gramaticales y los problemas que ellos le crean al profesorado por la nomenclatura diversa que se utiliza, los resultados siempre renovadores que obtienen los investigadores y los aportes científicos que se logran por el progreso de la ciencia lingüística y las contribuciones de las ciencias culturales.

En su documentada y serena intervención, que no despreció las notas agradables del sentimiento y las anécdotas magisteriales, el doctor Rabanales dejó bien en claro que no había que confundir la "práctica del idioma", o sea, la tendencia a hablar y escribir con corrección con la "teoría" del mismo o "gramática", abundando en citas clásicas desde la antigüedad hasta nuestros días. Es en el sentido exacto de "ciencia" que se ha estado enseñando fundamentalmente en el Instituto Pedagógico, desde que el señor Rodolfo Lenz se hizo cargo de la cátedra correspondiente. Pero, a pesar de los años, hay algunos profesores que todavía no pueden entender esta diferencia, no obstante que ella está ganando terreno día a día, en beneficio tanto de la práctica como de la teoría. Este mismo hecho ocurre en Argentina, con la enseñanza de Amado Alonso, primero, y de la señorita Ana María Barrenechea, en la actualidad. En Uruguay sucede algo similar, con la presencia del distinguido lingüista rumano Eugenio Coseriu, y del señor L. J. Piccardo, responsable de la cátedra en el Instituto de Profesores "Artigas" de Montevideo. Los profesores de idioma patrio, subrayó el doctor Rabanales, no deben soslayar el estudio y aprendizaje de las últimas teorías gramaticales, porque la lengua, como fenómeno dinámico de la comunicación conceptual de los hombres, está en permanente renovación.

En relación con estas ideas, y a fin de intensificar en Chile el interés por la Gramática, concebida como ciencia, y de dar oportuna y cabal satisfacción a la auténtica actitud que algunos jóvenes manifiestan por el estudio y la investigación gramaticales, el doctor Rabanales ha fundado el "Círculo Lingüístico de Santiago Claudio Rosales", en homenaje al recordado maestro del Instituto Pedagógico que tanto hizo en este sentido. Este Círculo, que aún carece de ayuda económica y de local propio, ya ha dado excelentes frutos, motivando la creación de un centro semejante en Valparaíso y, próximamente, en la Universidad de Concepción.

No cabe duda de que la Universidad de Chile podría hacer mucho en favor de los estudios lingüísticos y gramaticales, como la instalación de un Laboratorio de Fonética Experimental, estudios dialectológicos en el terreno para un Atlas Lingüístico de Chile, y traducciones de obras extranjeras fundamentales. Pero el escollo insalvable ha sido siempre el dinero, o su deficiente distribución, que no sólo impide llevar a la práctica estos trabajos, sino que, además, hace imposible la preparación de un equipo especializado de jóvenes con vistas al futuro.

Frente a estos problemas, el doctor Rabanales ha hecho interesantes declaraciones, en un plano comparativo con lo observado en Europa, sobre todo en Alemania. La mayoría de las Universidades cumplen allí con las exigencias de un instituto de altos estudios: salas muy amplias e iluminadas, calefacción central, laboratorios montados a todo costo y bibliotecas muy bien dotadas, aunque escasas en bibliografía hispanoamericana, con excepción de la argentina y mexicana. Y esto parece grave, porque la cultura de un pueblo se mide en buena parte por su producción literaria. Con respecto a bibliotecas, todavía hay que decir que, además de la Biblioteca Central de la Universidad, existen las especializadas de los distintos departamentos, y cuando un libro no se encuentra en ninguna de éstas, se puede recurrir al servicio que podríamos llamar de "telebiblioteca"; es una oficina que tiene los catálogos de todas las bibliotecas del país y de algunas extranjeras, y que pide por correo, bajo su responsabilidad, el libro que se necesita. Su recepción rara vez demora más de quince días.

Los rendimientos, en tales condiciones, son óptimos. A la calidad material de la Universidad hay que agregar la de su profesorado. Su condición social (su profesión es jerárquicamente la primera), su situación económica (es muy bien rentado), y su horario de trabajo (no más de seis o siete horas semanales de clases; las demás son para la investigación), hacen de Alemania y de otros países europeos el paraíso terrenal del profesor.

El trabajo se completa con la acción de los estudiantes, quienes responden a todo esto con un auténtico espíritu universitario: conocen su responsabilidad como tales, y dedican su esfuerzo y perseverancia a la obtención de una sólida preparación. El doctor Rabanales cree que difieren de los nuestros a lo menos en tres puntos: llegan a la Universidad con una base muy superior; —han estudiado ya en algunos liceos 9 años de latín y 7 de griego, y en otros, un período semejante de lenguas modernas; saben prepararse por su cuenta, sin esperarlo todo de la cátedra, y tienen dedicación y amor al trabajo. Los métodos de enseñanza establecen todavía otra diferencia: el estudiante alemán posee un conocimiento vertical de las cosas, pero, por lo mismo, muy unilateral a veces; el nuestro, uno horizontal de las mismas, y, en consecuencia, poco profundo. La causa está en los métodos de trabajo: en la Universidad alemana y en la mayoría de las buenas Universidades europeas no se concibe la docencia sin la investigación. El profesor no es un mero repetidor de investigaciones ajenas, sino un expositor de sus propias averiguaciones. De aquí que procure infundir en sus alumnos el mismo espíritu creador. Esto ayuda a explicar el sorprendente desarrollo científico y técnico de la Alemania actual.

Entrando en otros temas, el doctor Rabanales estima que Europa, la vieja Europa, tiene todavía mucho que enseñarnos; pero nada podrá lograrse sin la modificación de la idiosincrasia de nuestro pueblo. Lo que uno echa de menos —por comparación— no son cualidades intelectuales, tampoco afectivas, sino calidades morales: sentido de la responsabilidad, probidad administrativa, respeto a los demás, espíritu de trabajo, conciencia de que no somos islas, sino piezas de un complicado mecanismo social, en que cada uno depende de todos los demás. En opinión del doctor Rabanales, que ha regresado a su país con entusiasmo y deseoso de contribuir a nuestro progreso cultural, la trascendental función y misión educadora de la escuela, en sus tres grados, es obtener, para el engrandecimiento de Chile, la recuperación de estos valores perdidos. Conseguido esto, se producirá sola, como consecuencia natural, por ejemplo, la dignificación del magisterio, contra la cual atentan hoy día las 36 horas de clases, las rentas insuficientes, la falta de cursos obligatorios de graduados y la inexistencia de un organismo que impida que cualquier aficionado pueda regir los destinos morales e intelectuales de los alumnos.

De ANTOINE LAFONT

Actualidad literaria

(Exclusivo para LA NACION)

EL otoño parisiense es la "saison littéraire" por excelencia. De octubre a diciembre, los editores lanzan los libros por docenas. Sopa de letras. Es el plato del día. Bienaventurados los analfabetos, porque a ellos les tiene sin cuidado. Pero aquí no hay analfabetos. Todo el mundo está pervertido por la cultura. Y esos libros que salen y salen, y no cesan de salir, son de autores jóvenes en su mayor parte, cada uno de los cuales se cree un genio, y aspira por lo menos —aunque para esto no sea menester la genialidad— a uno de los premios, de los grandes premios que se otorgan hacia fines de año, y que son el Fémina, el Goncourt, el Renaudot, el Interaliado, y ahora, recién salido de la turquesa, el premio Médicis. Cinco grandes premios, cinco. Señores, ¡a ver quién da más!

El premio Médicis, que se estrena este año, quiere ser al Fémina lo que es el Renaudot al Goncourt. Será proclamada su adjudicación al mismo tiempo que el Fémina, su consorte, pero la votación se efectuará la víspera, y los jurados del Médicis tendrán un laureado "de recambio" para el caso de que las señoras que conceden el Fémina coincidiesen con ellos en la elección del mismo literato premiado. Dato de interés: el Médicis no es un premio meramente honorífico, cuya importancia se circunscribe a un aumento de tirada de la obra sobre la que recae el premio, sino que está dotado con 333.333 francos. ¿Por qué una cifra tan extraña? Pues no lo sé. Pero doctores tiene la "saison littéraire" que os lo sabrán explicar.

Los editores, naturalmente interesados en esta carrera de premios de fines de año, publican con preferencia obras de jóvenes, porque más a menudo se otorgan estos premios a gente nueva para provocar así el desarrollo de los valores nacientes. Aunque a veces falla la regla, como en el caso de André Dhotel, que tenía ya bastante más de 50 años cuando alcanzó el premio Fémina. Nunca es tarde...

Sin embargo, están prestas a ver la luz pública nuevas obras de tres escritores, que no participan en estos concursos, pues han recibido ya el Goncourt, lo cual automáticamente les elimina de la competición: "Un ballcón en foret", de Julien Gracq, editado por Corti, primera novela de este autor después de "Le Rivage des Syrtes", que recibió el Goncourt, en 1951; "Les Memoires d'une jeune fille rangée", especie de autobiografía de Simone de Beauvoir (Goncourt 1954), y "La Barre de corail", de Pierre Gascar, (Goncourt 1952). En cuanto a los posibles premiados este año, ya se citan nombres y se indican preferencias; pero cuanto se diga es prematuro y todo pronóstico hecho a tanta distancia, tiene más bien el carácter de un capricho o de una fantasía. Preferimos no aventurarnos por ese camino y dejar a los aficionados a las profecías semejante cuidado.

Dediquemos más bien unas líneas a comentar la elección, por la Academia Goncourt, de Hervé Bazin, para cubrir en aquella limitada colectividad literaria la vacante producida no ha mucho por el fallecimiento de Francis Carco. Hervé Bazin es un hombre joven, 41 años, que hace diez entró ruidosamente en la literatura con "Vipere au poing", novela autobiográfica, en la que el protagonista —el propio autor— se subleva contra su familia "bien-pensante", y en particular, contra su madre. Obra de tono violento, pero de certera y honda observación, a la que siguieron varias de calidad, confirmatorias de los merecimientos del joven literato.

Le hemos abordado, en unión de otros periodistas, con ocasión de su nombramiento, y no hemos advertido que este honor le haya emocionado con exceso. En rápida conversación nos refiere cómo, antes que hilvanar la maraña del Código Civil —su honorable familia quería hacer de él un respetable profesor de derecho—, se dedicó a vender calcetines, peines, alfileres, lapiceros, etc., como un buhonero bien curtido en el oficio, y más tarde a otros menesteres igualmente ajenos de las letras.

Fue Jean Nohain quien le orientó por este camino, e hizo sus comienzos en las planas del "Echo de París". Un día le encomendó el director una interviú con Paul Valéry. Hubo sur más y sus menos para conseguirla, pero al fin fue recibido por el poeta. En el curso de la charla, Hervé Bazin se atrevió a someter al juicio de Valéry algunos poemas que éste leyó con atención y consideró dignos de ser echados al cesto de los papeles.

—No tiene usted, joven, le dijo Valéry, disposición para el trato con las musas. Escriba usted novelas, que es lo que mejor se lleva, y le irá bien.

Hervé Bazin tardó años en seguir el consejo, como ya hemos dicho, con su obra novelística "metamorfoseó" de una manera fulgurante con su propia familia. Dio entonces la vendido más de un millón y medio de ejemplares de sus obras, ganó esenta mil de francos, organizó una carrera ciclista anual que tiene su nombre, estuvo a punto de ser alcalde y se reconcilió con su madre, pintorescamente retratada en su primera novela, "Vipere au poing", regalándola, como compensación, la casa del maestre de Palys en el departamento de Maine y Loire, donde actualmente trabaja en una adaptación al teatro de su primera novela, que llevará a la escena André Barsacq, en el Atenas. He ahí, no una semblanza, pero sí, algunos rasgos del nuevo Goncourt Hervé Bazin.

A. L.

Panorama

INVESTIGACIONES GEOLOGICAS

El Instituto de Investigaciones Geológicas, creado por la Corporación de Fomento de la Producción y el Departamento del Cobre, acaba de publicar su Boletín N.o 2, correspondiente al presente año. Contiene un informe del geólogo de dicha entidad señor Herbert Thomas, que trata de la "Geología de la Cordillera de la Costa entre el Valle de La Ligua y la Cuesta de Barriga". Incluye un plano de ubicación, un cuadro estratigráfico del sector cordillerano reconocido y también un mapa en colores, a escala de 1:150.000. Las investigaciones abarcaron una extensión total de unos 6.400 kilómetros cuadrados y tuvieron como objetivo principal adquirir un mejor conocimiento de la estratigrafía y litología de las rocas existentes en el sector en estudio, como asimismo, el reconocimiento de los aspectos fundamentales de su estructura geológica.

Este trabajo forma parte de los esfuerzos que realiza el Instituto de Investigaciones Geológicas para levantar la Carta Geológica Nacional y, aparte de la contribución científica que representa, ha de ser útil para las actividades mineras que se desarrollan en la región.

Se nos ha pedido comunicar a los interesados que toda consulta relacionada con esta publicación, debe dirigirse al Instituto de Investigaciones Geológicas, que funciona en calle Agustinas número 785 de esta ciudad.

EL MAR OLVIDADO

El economista pesquero de las Naciones Unidas para la Agricultura y la Alimentación —la FAO—, J. P. D'Alarcao, acaba de entregar a su organismo un exhaustivo informe, donde aparecen tercamente impresas las huellas digitales que delatan nuestra larga y lesiva desidia. D'Alarcao establece que los pueblos del Pacífico, con Chile a la vanguardia, viven deliberadamente olvidados del mar. D'Alarcao precisa que este olvido es aún más doliente y más absurdo en Chile, cuyo dilatado litoral figura entre los más extensos del mundo, dueño de una fauna y flora ictiológicas que difícilmente hallan rivales que se le equiparen. El economista de la FAO determina con ello la "realidad aberracional" —son sus propias palabras— que nos lacera. En Chile hay desnutrición y miseria a la vera misma de esa pródiga y desdeñada abundancia de alimentos que ofrece el mar. De esta manera, dice D'Alarcao, el drama de Chile se configura muy similar al de aquellos mendigos de la fábula que se sentaban en pórticos de oro para estirar sus manos pedigüeñas. Los productos del mar son en Chile caros y escasos y representan un lujo en los manteles, lo que es desconcertante, porque su expresión nutritiva debería ser todo lo contrario. Sólo falta un adecuado fomento pesquero y una educación nacional que oriente a los chilenos, desde la infancia escolar, hacia nuestro olvidado Padre Mar, que está allí, al alcance de toda mano, apacentando peces y riquezas vírgenes.

Notas del Día

BALCONES FLORIDOS

Daniel Riquelme era un escritor sin pretensiones, llano, simple, sencillo en su manera de escribir. Escribía porque necesitaba hacerlo, como los pájaros cantan... No le preocupaba el estilo, ni mucho menos los alambicamientos tenebrosos. Al leerle se conoce que no pensaba en la posteridad, aguijón que martiriza a muchos escritorzuelos de estos tiempos, y de los otros. Tenían sus escritos la consistencia de la vida, esa pasta de verdad humana que es más valiosa que el oro, ese mágico encantamiento que brota de lo improvisado, de lo imprevisto, de lo que no ha sido machacado en la piedra de moler. En ello era un maestro que no ha podido ser supeditado, y es por eso, tal vez, que todavía vive.

Pero, Daniel Riquelme era un empedernido perseguidor de la belleza, a la que perseguía como a una dama bien amada en sus obras y en sus actos. Le daba las formas que su imaginación quería darle, la modelaba a su antojo, la presentaba, siempre que era preciso, en su más púdica desnudez. No creía necesario vestirla con ropaje de armiño ni con sedas falsificadas. A lo más, le ponía un traje de percal, y la lanzaba al mundo, envuelta en comedida prosa. Tenía con la belleza trato perenne, y la buscaba aún donde sabía que no podría encontrarla. Lo que le empujaba era el amor a lo bello, dondequiera que lo bello existiera: en una mujer, en una flor, en las mismas espinas de la fatalidad.

Tan grande era en él esta indomeñable inclinación, que le bastó un día ver un balcón florido para detener sus pasos, y quedarse mirándolo largamente. Estático y mudo ante la florida marquesina, divisó unos cristales y adivinó tras ellos la figura lánguida de una mujer, una mujer que le miraba y que él no podía mirar. Las macetas decoraban el apacible alardecer, y una enredadera simulaba ser una escala en su descenso. Unos claveles, en pequeñas y rojas tinajas, fulguraban como llamas, poniendo luz en el paisaje, y hasta unos pensamientos se dejaban caer sobre el borde de los floreros con misteriosa fatiga.

Pensó Daniel Riquelme que aquello era hermoso, que tenía una honda significación para quien fuera capaz de apreciar la belleza. ¡Un balcón florido! Fue suficiente para que en su espíritu, tenso y escrutador, se grabara la pasajera visión con caracteres indelebles. Pensó cómo sería de hermoso que todos los balcones de Santiago, el viejo, rivalizaran en un vistoso torneo de las flores. No tenía autoridad "municipal ni espesa" para hacerlo, pero tenía un pequeño caudal que podría llevar su noble deseo hasta la posteridad. Y he aquí que, en una de las cláusulas de su testamento, deja una suma determinada para que todos los años se premie el más bello de los balcones floridos de la ciudad del Mapocho.

Y ahora leemos que se ha reunido el Jurado para otorgar el galardón aromoso. Pero, ¿dónde están los balcones floridos, quién los ha visto, en qué calleja humilde se esconden? Si miramos a nuestro alrededor, veremos que ya no hay balcones, porque el de Julieta, el de Francesca de Rimini, el de la niña de Becquer, hace ya tiempo que se derrumbaron, comidos por la polilla del tiempo. Ni siquiera hay golondrinas. Hay cemento, concreto, hierro, pétreas casas que parecen mausoleos. A las ventanas nadie se asoma, sino para suicidarse. Ya no hay balcones que cantar.

Pero, Daniel Riquelme sueña que los hay. Soñemos con él. — B.

Cartas al Director

("Quisiera tener un diario escrito por el público" — Ibsen)

LOS PROFESORES INTERINOS

Señor Director:

Quisiera, si Ud. lo tiene a bien, insertar en las prestigiosas páginas de LA NACION un breve alcance al editorial que con el título de "Colegio Nacional de Profesores" se publica en la edición del 29 de octubre.

No cabe duda, señor Director, que la creación de dicho Colegio, ya establecido quizás en estos instantes, responde, por diversos y convincentes motivos, a una necesidad evidente del liceo fiscal chileno, como muy bien lo explica el editorial en referencia. Es muy comprensible que los pedagogos quieran agremiarse en una institución de carácter profesional, no sólo para propender a un plausible resguardo de su título, sino también —así creemos entenderlo— para propiciar en conjunto la solución de otras diversas cuestiones que atañen a la enseñanza media.

No estamos de acuerdo, sin embargo, señor Director, en cuanto al otro aspecto del problema, hoy por hoy completamente subestimado y mal entendido. Me refiero a la situación de los profesores interinos, que constituyen, si así pudiera decirse, el rostro encarnecido de la temática secundaria. Nuestra opinión es que los maestros titulados, en su vehemencia por crear el Colegio de Profesores, no sólo han vuelto las espaldas a los problemas de real gravedad que hoy afligen al liceo, sino que están adoptando una actitud equívoca y quizás al hasta incomprensible frente al profesorado sin título.

Es la actitud que se podría denominar del "olvido agresivo", sin razón de ser en el fondo. Ocurre que el pedagogo, consciente de su valer profesional, no quiere —ésta es la verdad— ni oír hablar del interino, con una intransigencia singular que podría merecer cierto asentimiento a no mediar varios hechos graves íntimamente vinculados a la subsistencia misma del liceo actual. Existe, en los colegios secundarios de hoy, un 40 por ciento de profesores interinos, vasto conjunto que incluye diversas categorías y situaciones, desde el simple ex liceano, con quinto o sexto año de humanidades, hasta el egresado del Pedagógico, pasando por el bachiller a secas, por el normalista y por el profesional en otras disciplinas. Obra, además, en la convicción de las autoridades y de los pedagogos mismos, la certeza de que el liceo fiscal necesita actualmente —y también en el futuro—, por múltiples razones que sería inoficioso citar, del concurso inevitable de estos profesores no titulados, cuya separación inmediata, deseada en el fondo por sus detractores, traería aparejada una crisis quizás imprevisible en la educación secundaria.

Lo pertinente, señor Director, hubiera sido que los profesores titulados, en vez de rehuir subestimar este problema del interinato, hubiesen tratado de remediarlo, de hallarle la solución adecuada, así como lo ha hecho Primaria, por ejemplo, en situaciones semejantes. Ahora no se vislumbra esperanza alguna de que así ocurra. Lo más probable es que el Colegio de Profesores, guiado por su errada oposición al interinato, habrá de estrechar filas en la defensa sólo de sus particulares aspiraciones. Entendemos, sin embargo, que una tal actitud, de adoptarse, redundará, en último término, en beneficio del liceo, en su segura postración, ya que se está lamentablemente encaminando en realidad de una enseñanza no terminada, como puede llamarse su mejoramiento efectivo.

Rogando al señor Director tenga a bien acoger la publicación de estas líneas, le saludo con toda atención y respeto.

S. S. S.— Gastón Bustos Ramírez, Carnet 15070 Letra...

PARTES DE MATRIMONIO.- Circulan los siguientes partes de matrimonio:

—Germán Morandé Bascuñán y Margarita Court de Morandé, participan a usted el matrimonio de su hija Ximena con el señor Alvaro González del Campo, y le invita a la ceremonia religiosa que se efectuará en la iglesia de los Reverendos Padres Alemanes (Moneda 1041), el domingo 16 de noviembre a las 10 horas.

—Alvaro González del Campo participa a usted su matrimonio con la señorita Ximena Morandé Court, y le invita a la ceremonia religiosa que se efectuará en la iglesia de los Reverendos Padres Alemanes (Moneda 1041), el domingo 16 de noviembre a las 10 horas.

RECEPCION. — Las señoritas Carmen y María de la Luz Barros Edwards ofrecerán mañana sábado, en su residencia, una recepción a un grupo de sus relaciones sociales.

—La señorita Patricia Aldunate Martínez, ofrecerá mañana en su residencia de la calle Arapolas, una recepción a un grupo de sus relaciones sociales.

SEMANA FRANCIA. — La actuación del coro del Instituto Pedagógico, programada para hoy viernes 7, a las 19 horas, en el teatro de ese establecimiento, ha sido suspendida, debido a dificultades insalvables, para el lunes 10 de este mes, en el mismo lugar y a la misma hora. El concierto del Instituto de Extensión Musical tendrá lugar el viernes 14 de noviembre en el teatro del Instituto Pedagógico, a las 19 horas.

OFICINISTAS Y EMPLEADOS. — La Acción Católica de Oficinistas invita a todos los oficinistas y empleados a Misa del primer Viernes, hoy 7 de noviembre a las 19 horas, en la iglesia Las Agustinas (Moneda 1054).

COMIDA. — La señorita María Victoria Valdés Achorndo ofreció, el martes pasado, una comida en su residencia, de Avda. Bilbao a un grupo de sus relaciones sociales.

COCTEL. — Don Ramón Carrasco Salinas y señora ofrecieron ayer en su residencia, un coctel a un grupo de sus relaciones sociales.

CONCIERTO DE ELENA PETRINI.-

Bajo los auspicios de la Sociedad Nacional de Arte Escénico-Musical, y con la gentil cooperación de la Municipalidad de Ñuñoa, se efectuará hoy, el diecinueve treinta horas, en la Sala de Cultura en Yrarrázaval 4055, un gran concierto ofrecido por la distinguida mezzo soprano Elena Petrini, y a quien acompañará al piano la concertista Eliana Valle. La distinguida cantante interpretará composiciones de Monteverdi, Cell, Cherubini, Schubert, Schumann, Wagner, Wolf, Ghedini, Respighi, y arias de las óperas Sansón y Dalila, Nerón, I Cavalieri di Ekeba y Resurrección, de Saint-Saens, Boito, Zandonai y Alfano, respectivamente.

A este concierto, para el cual han sido invitadas distinguidas personalidades de nuestro gran mundo artístico y social, la entrada es enteramente libre, y sólo se exige puntualidad en la hora de llegada, pues no será permitida la entrada a la sala durante el desarrollo del programa.

VINO DE HONOR. — Organizado por el Regimiento Simbólico "Coronel Bueras", se efectuará mañana sábado, en el Club Militar, a las 12 horas, un Vino de Honor, por lo cual se recomienda a los adherentes y simpatizantes inscribirse en el Club hasta hoy a las 20 horas.

EXPOSICION DE PINTURAS INFANTILES. — En el Instituto Chileno-Francés de Cultura, Agustinas 719, permanece abierta la exposición de dibujos realizados por los alumnos del Jardín Infantil del Colegio de la Alianza Francesa de Santiago, la que puede ser visitada diariamente (excepto sábados y domingos) de 10 a 12.30 y de 16 a 20 horas.

CHARLA. — Circula la siguiente invitación: Angel Cruchaga Santa María, Conservador de la Casa de la Cultura de Ñuñoa, tiene el agrado de invitar a usted a una charla que dictará el señor Gabriel Mustakis, Cónsul General de Grecia, sobre el "Teatro Griego", mañana a las 18.30 horas, en Yrarrázaval 4055.

MANIFESTACION. — Mañana sábado se efectuará el almuerzo que en honor del Ministro de la Corte Suprema don Miguel Angel Barros de la Barra le ofrecen sus amigos de las provincias de Colchagua, O'Higgins y Santiago.

Esta manifestación se efectuará en el Restaurante Embajador, calle Catedral 1143, a las 13 horas. Las personas que aún no hayan retirado sus tarjetas de adhesión, lo pueden hacer en el día de hoy, en calle Ahumada 312, oficina 625, o en el mismo establecimiento.

A ESPAÑA. — Se ha dirigido a España, don Luis de la Rosa Rodríguez.

FALLECIMIENTO. — En España (Asín), el 28 de octubre, dejó de existir la distiguida dama, señora Higinia Pueyo de Romeo. Ayer se ofició una misa en su memoria en la Vicaría Castrense. Enluta los hogares de don Irineo y José Romeo Pueyo, de la capital.

DON JORGE HIRMAS HALABI.-

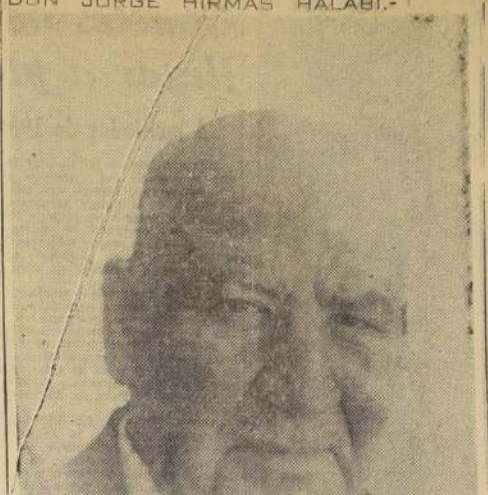

En la tarde de ayer dejó de existir en esta capital, después de prolongada enfermedad, el destacado y respetable miembro de la colonia árabe e importante industrial textil don Jorge Hirmas Halabi.

El señor Hirmas Halabi llegó a Chile, procedente de Jerusalem, Palestina, su patria de origen, el año 1897, cuando todavía no cumplía los 22 años, acompañado por su esposa, la señora Juana Atala Cassis. Constituyeron su hogar en Santiago, y tuvieron nueve hijos, todos los cuales son en este momento importantes industriales.

El señor Hirmas se inició en las actividades comerciales en el antiguo Portal Fernández Concha, de la Plaza de Armas, pero como era un hombre emprendedor y de visión, pronto comenzó con una pequeña fábrica de tejidos en la calle Recoleta, para convertirse luego en uno de los mayores fabricantes de tejidos de punto con una fábrica que quedó instalada en el barrio de Ñuñoa.

Con posterioridad dio nacimiento en conjunto con sus hijos a la moderna industria conocida como Algodones Hirmas S. A., cuya gigantesca planta está instalada al iniciarse la Carretera Panamericana, en el lado norte de la ciudad. Esta fábrica ocupa en la actualidad 1.700 obreros.

El señor Hirmas obtuvo la nacionalidad chilena hace 30 años, pero la colonia árabe residente lo consideró siempre como un verdadero patriarca, al cual se le consultaba para mediar y resolver toda clase de problemas, tanto de familia como de orden comercial.

Su fallecimiento se produce cuando ya había cumplido los 83 años, después de una prolongada vida de esfuerzo y de sacrificio. El señor Hirmas fue hombre extraordinariamente bondadoso y generoso y su nombre está ligado a numerosas obras de bien.

Sus funerales se efectuarán el sábado a las 11 horas, en el Cementerio Católico, partiendo el cortejo desde la casa habitación, ubicada en General del Canto 367.

CLUB DE LA UNION - SALON AZUL.-

El miércoles recién pasado se efectuó la comida mensual reglamentaria de los contertulios del Salón Azul del Club de la Unión, la que fue dedicada en honor del presidente del Salón, señor Miguel A. Barros de la Barra, por su designación de Ministro de la Excma. Corte Suprema de Justicia. El homenaje le fue ofrecido en simpáticos y sencillos términos por el ex presidente don Eliodoro García-Zegers, haciendo además uso de la palabra el presidente del Club de la Unión, don Carlos Iñiguez Larrain, y el señor secretario del Salón, comandante don Luis Vergara Rodríguez.

El señor Barros de la Barra, agradeció en significativas frases la cordial manifestación que le ofrecían los contertulios y prometió redoblar su dedicación al mejor desempeño de sus labores de presidente, para el engrandecimiento de esta familia distinguida, que constituye el Salón, fuerza y espíritu dentro del gran conglomerado que es el Club de la Unión.

Asistieron, en otros, los siguientes contertulios:

Presidente del Club, don Carlos Iñiguez Larrain; doctor Ernesto Green Ortega, Ministro de la Excma. Corte Suprema, Miguel Baros de la Barra, Fernando Altamirano Zaldívar, Abel Saavedra Varas, Gustavo Boetch R., vicepresidente del Banco del Pacífico; Arturo Rodríguez Izquierdo, director del Club de la Unión; Daniel Risopatrón, Alfredo Ossa Mandiola, Alfredo A. Mery Pinto, gerente del Banco Italiano; Arturo Quiroz, gerente del Banco de Chile; doctor Oscar Meléndez Escobar, Juan Carrasco, Julio Lagos L.; Manuel Castillo Letelier, Carlos Mohr P., gerente de Autitur; Alberto Castillo Astaburuaga, Francisco Castillo Astaburuaga, Jorge Tagle Bennett, Luis Molina Wodd, Carlos Cruzat, Tomás Eduardo Rodríguez, comandante (r) Luis Vergara Rodríguez, secretario del Salón; Carlos Montes Errázuriz, doctor Roberto García-Zegers, Eleodoro García-Zegers, doctor Roberto Pichard, Enrique Lira Silva, Rodolfo Michel, Fernando Devilat, Miguel Moreira Castillo, Miguel Fuenzalida Balbontín, Eduardo Undurraga Alemparte, Pedro Marín Alemany, Enrique Ramírez Rodríguez, Florencio Guzmán Larraín, Benjamín Cifuentes Lathan, Eugenio Guzmán Larraín, Carlos Concha Vera, Luis Cifuentes Lathan.

Excusaron su inasistencia los señores Reynaldo Marín, Alberto Lezaeta Barriga, José Baernardo Lira Montané y Camilo Cobo Gormaz.

NACIMIENTOS. — Ha nacido una hija del señor Ricardo Varela Ehlers y de la señora Luz María Claro de Varela.

—Nació un hijo, del señor José Vallejos Retamal y de la señora Emilia Garcés de Vallejos.

—Ha nacido una hija del señor Pedro Merino y de la señora Lucy Sepúlveda de Merino.

—Nació un hijo del señor Oscar Urzúa Pozo y de la señora Paulina Fernández de Urzúa.

—Ha nacido un hijo, del señor Guillermo Asencio y de la señora Elsula Kock de Asencio.

—Nació una hija del señor Alfredo Valenzuela Youngmann, y de la señora Carmen Arrau de Valenzuela.

—En la Clínica Santa María ha nacido un hijo, del señor Juan Izquierdo Besa y de la señora Amelia Undurraga de Izquierdo.

A EUROPA. — La señorita Olivia Edwards Gana se dirigió a Europa.

ACCION INTERNACIONAL EN DEFENSA DEL ESCRITOR RUSO BORIS PASTERNAK

Petición al Senado del Congreso por la Libertad de la Cultura

Apoyo para una acción internacional en defensa del escritor ruso Boris Pasternak, y de la libertad de los intelectuales, para expresar sus ideas, pidió al Senado, el Comité Chileno del Congreso por la Libertad de la Cultura, que preside el señor Roberto Aldunate.

En carta dirigida al Presidente del Senado, don Guillermo Pérez de Arce, la mencionada entidad solicita el apoyo de este Cuerpo Legislativo para una campaña "que estimamos —dice la nota—, compromete la responsabilidad de los intelectuales de todo el mundo".

Se hace a continuación, una breve reseña del caso Pasternak, y agrega la comunicación: "Creemos que se trata de antecedentes llenos de elocuencia por sí mismos, y que todos los intelectuales del orbe deben sentirse afectados por el hecho de que un Gobierno, pueda limitar hasta el derecho de la libertad espiritual".

"Por lo mismo, estimamos que se impone el desarrollar una acción internacional de defensa del derecho de Pasternak, a elaborar su obra de pensamiento y arte, y a ser libremente juzgado por la opinión mundial".

"Creemos, pues, que es necesario pedir amplias garantías para la persona de Pasternak, ya que no pocos precedentes informan sin ambiguedades, en la oportunidad presente".

Termina la carta expresando: "He aquí el objeto preciso que nos ha movido dirigirnos a usted, a fin de que se sirva recabar de esa Corporación el más vigoroso apoyo posible en esta campaña en defensa de los valores espirituales, encomendados por todos los escritores libres".

CONTESTACION. — El Presidente del Senado, contestó esa carta, ofreciendo su apoyo personal. Dice en su oficio:

"En tanto pueda dar cuenta de esa comunicación, en próxima sesión del H. Senado, he querido manifestar a usted, mi personal adhesión a esta campaña en que están empeñados los intelectuales chilenos, y que es en respaldo de la libertad espiritual de que debe gozar el escritor, sin limitaciones o imposiciones de Gobierno alguno.

"Estoy cierto que tal es también el sentir de los señores senadores de diversos sectores políticos de esta Alta Corporación.

"Lo saluda con toda atención (Fdo.) **Guillermo Pérez de Arce**".

MINISTRO DE HACIENDA NO HARA EXPOSICION ANTE COMISION MIXTA

El Ministro de Hacienda, don Roberto Vergara Herrera, no hará por el momento, exposición especial alguna sobre planes económicos o política financiera, ante la Comisión Mixta de Presupuesto, se reveló ayer en círculos parlamentarios.

Este Secretario de Estado se encuentra abocado al estudio de los problemas pendientes en su Ministerio. Concurriría posteriormente a dicha Comisión en el caso de que su presencia se estimase indispensable para alguna materia relacionada con el Presupuesto de 1959.

Don Eduardo Yrarrázaval Jaraquemada, secretario de esa Comisión, nos ha informado que las Subcomisiones de Cálculo de Entradas y de Presupuesto de Gastos de la Nación para 1959, iniciarán el estudio de sus respectivos asuntos, en la próxima semana.

SANCIONES POR RESPONSABILIDAD EN FUGA DE GUILLERMO P. KELLY

Fueron comunicadas a la Cámara

El Contralor General de la República, don Enrique Bahamonde, ha comunicado a la Cámara de Diputados, que, por haber sido insistido con las firmas de todos los Ministros de Estado (los últimos del anterior Gobierno), ha tomado razón del decreto N.o 4.009, de 2 de agosto del año en curso, del Ministerio de Justicia, que aplica medidas disciplinarias a funcionarios de Prisiones, con motivo de la fuga del reo argentino Guillermo Patricio Kelly, y conforme a las sanciones pedidas por el Fiscal, señor Luis Rondanelli, que instruyó el sumario respectivo.

Según este decreto, son sancionados:

1) El Alcaide de la Penitenciaría, Salvador Mejía Delzo, por negligencia, con la petición de renuncia de su cargo;

2) El subteniente Juan Manuel Arroyo Concha, por abandono de su puesto de guardia, con 15 días de arresto;

3) El teniente Francisco Espinosa Sánchez, por no haber dado cuenta oportuna de irregularidades observadas en el penal, con amonestación;

4) Subtenientes Carlos Segundo Arce Escobar, amonestación;

5) Cabo Justo Pastor Aguirre Aguirre, censura por escrito;

6) Cabo Víctor Arturo Sánchez Sánchez, cuatro días de arresto;

7) Vigilante Rosalindo Pérez León, ocho días de arresto.

Se deja constancia que se absuelve de toda responsabilidad a los señores Carlos Cruz Bravo, Secretario General de Prisiones, y al Mayor Raúl Gajardo Moussot.

También se expresa que a los sancionados con medidas de reclusión les serán válidos los días en que estuvieron privados de libertad, durante la substanciación del proceso.

DON NARCISO IRURETA, SECRETARIO GENERAL DEMOCRATACRISTIANO

Mientras dure la ausencia del titular don Alberto Jerez, quien se ha dirigido al norte del país, atenderá las funciones de Secretario General del Partido Demócrata Cristiano, el abogado y dirigente de la entidad, don Narciso Irureta Aburto.

El Departamento Electoral de esta colectividad ha dirigido a sus bases una circular, indicando a cada comuna la cifra de nuevos inscritos que debe aportar al Partido, en el actual período ordinario de inscripciones electorales.

El presidente del Partido, don Patricio Aylwin, y miembros del Consejo Nacional Demócratacristiano, asistirán al amplíado sindical provincial, programado para mañana, en Libertad 558, local de la tercera comuna.

EL DOMINGO 23 SE REUNIRIA CONSEJO NACIONAL RADICAL

Para el domingo 23 del presente sería citado a sesión extraordinaria el Consejo Nacional del Partido Radical.

El acuerdo de convocatoria se adoptaría en la sesión ordinaria que el comité ejecutivo celebrará el lunes próximo.

ABOGADOS RADICALES ESTUDIAN LOS PROYECTOS DE REFORMA ELECTORAL

Abogados integrantes de la Comisión Técnica del Partido Radical iniciaron el estudio de varios proyectos de carácter electoral, cuya presentación es motivo de conversación entre diversos sectores políticos.

Al efecto se reunieron, en una de las salas de la Cámara de Diputados, los señores Mario Bernaschina, Fernando Ríos Ide y Sergio Cifuentes; los diputados Jacobo Schaulsohn y Carlos Montané, y el senador Julio Durán.

Los asistentes estuvieron de acuerdo en la presentación del proyecto que, por la vía de la interpretación de la Ley 12.891, de Reforma Electoral, establezca que los pactos entre partidos políticos no proceden respecto de las elecciones de regidores, y que en las mismas, los candidatos independientes deben ocupar, cada uno, lista separada.

Se discutieron antecedentes en cuanto al proyecto que prorroga el período de los actuales regidores, para impulsar, más adelante, una reforma constitucional que eleve a cuatro años la función de regidor municipal; el proyecto que propone postergar hasta abril la elección de un senador por Santiago, y el proyecto, del cual es autor el diputado Montané, que extiende hasta el 31 de diciembre de cada año la legislatura ordinaria del Congreso Nacional.

Estos personeros radicales volverán a reunirse el lunes próximo, para adoptar un pronunciamiento sobre estas materias, que someterán a la consideración del CEN del Partido.

AUMENTO DE FERIADO LEGAL A EMPLEADOS DEL SECTOR PRIVADO

Los diputados demócratacristianos, señores José Musalem, Pedro Muga, Pedro Videla y otros, presentaron a la Cámara una moción por la que se inicia un proyecto de ley que aumenta los días de feriado legal de los empleados particulares, siguiendo el mismo sistema que rige para los funcionarios públicos.

El proyecto en cuestión propone agregar como inciso segundo del artículo 158 del Código del Trabajo, el siguiente:

"Todo empleado, después de diez años de trabajo, continuos o no, con uno o varios empleadores, tendrá derecho a un día más de feriado anual por cada tres nuevos años trabajados, en las mismas condiciones del inciso anterior".

Además, se contempla un artículo transitorio que otorga este derecho a los empleados que a la fecha de la vigencia de esta ley tengan más de diez años de servicios.

Presentación hicieron los democráticos que preside Luis Minchel

Una extensa presentación entregó el Partido Democrático, que preside el diputado Luis Minchel, al Tribunal Calificador de Elecciones. Solicita un pronunciamiento respecto de si procede la inscripción de partidos políticos que lleven, como nombre, uno de los que tengan partidos ya reconocidos por la Dirección del Registro Electoral.

La presentación se refiere, concretamente, al caso de la fracción democrática que preside el diputado Enrique Rodríguez Ballesteros, la cual, con más de tres mil firmas de electores, solicitó la inscripción del Partido Democrático Popular, luego que el Director del Registro Electoral otorgó a la directiva del señor Minchel, el mejor derecho para usar el nombre de Partido Democrático, que ambas partes reclamaban para sí.

COMICIO PUBLICO SE CELEBRA ESTA NOCHE EN PUERTO DE IQUIQUE

Toda la representación parlamentaria de Tarapacá asistirá esta noche a un comicio público que se efectuará en Iquique.

El mitin tiene por objeto adoptar acuerdos, que se harán llegar al Supremo Gobierno, respecto de diversos problemas de ese puerto, tales como la pronta instalación de la Fábrica de Cenizas de Soda, el reglamento de la Ley que concedió franquicias aduaneras especiales a los departamentos de Pisagua e Iquique.

Se informó que la próxima semana se trasladarán a la capital los integrantes del Comando Gremial y del Centro para el Progreso de Iquique, quienes, secundados de los parlamentarios de la provincia, pedirán una audiencia especial al Presidente de la República, Excmo. señor Jorge Alessandri Rodríguez.

FRAP SE OCUPARA ESTA NOCHE DE ELECCION DE SENADOR POR SANTIAGO

Esta noche sesionará el comité ejecutivo del FRAP. El principal asunto en tabla será el de la elección complementaria de un senador por Santiago, para llenar la vacante que dejó don Jorge Alessandri.

Se informó que el Partido del Trabajo planteará su mejor derecho para que un hombre de sus filas sea proclamado candidato del FRAP. Al efecto, se propondría el nombre del presidente de la entidad, el ex diputado por O'Higgins, don Baltazar Castro Palma.

IMPOSIBLE INSTALAR RESTAURANTE POPULAR EN CIUDAD DE ARICA

Contestando a una petición suscrita por los Comités Radical y Liberal de la Cámara de Diputados, el Ministro del Interior, don Enrique Ortúzar Escobar, comunicó ayer a esta Corporación que no es posible, por el momento, la instalación de un restaurante y de una heladería populares en Arica.

Expresa que no existen allí locales apropiados, y que los arrendamientos son muy caros. Sin embargo, expresa que tanto el Gobernador como otras personas, han quedado de buscar un local, a fin de poder acceder a la petición hecha por los diputados de los comités indicados.

SOLO PROYECTO DE PRESUPUESTO QUEDO EN LA CONVOCATORIA

Sólo el proyecto que aprueba el Cálculo de Entradas y el Presupuesto de gastos de la Nación, para 1959, ha quedado incluido en la convocatoria a sesiones extraordinarias del Congreso Nacional.

Por oficios recibidos ayer en ambas ramas legislativas, el Ejecutivo retiró dos de los tres proyectos de ley a que habría sido reducida, mediante el retiro de los cien proyectos de que se dio cuenta en la Cámara de Diputados, el martes último. El primero daba el carácter de permanentes a diversos impuestos transitorios y consolidaba préstamos del Fisco con el Banco Central; el segundo, creaba un Fondo de Ahorro, a fin de que los imponentes de cualquier Caja de Previsión puedan adquirir habitaciones populares.

FUERON AMPLIADAS BASES DE LA ACCION POPULAR INDEPENDIENTE

En sesión extraordinaria, durante la cual se aprobó la incorporación de representantes de varios gremios, quedó estructurada la directiva nacional de la Acción Popular Independiente, entidad que apoyó la postulación presidencial del Excmo. señor Jorge Alessandri.

La directiva designada desempeñará sus funciones hasta el 7 de diciembre próximo, y quedó integrada de la siguiente manera:

Presidente, Luis Berger Valdés; vicepresidente, Luciano Kulczewski; secretario general y político, Guillermo Millas Pareda; secretario del Consejo de Prensa y Cultura, Juan de la Cruz Vial; secretario de finanzas, Julio Arellano Martínez; de organización, Jorge Anguita Gutiérrez; sindical, Miguel Jiménez Catalán; rama femenina, Marta Tobar de Arellano; juventud, Luis Berger Oyarce; directores: Jorge Jara Cáceres, por los choferes de microbuses; Juan Caamaño Sepúlveda, por el gremio de dueños y choferes de taxis de Santiago; Miguel Albornoz, por la Asociación de Dueños y Choferes y Mecánicos de Recoleta Lira; Julio López López, por Correos y Telégrafos; Germán Concha Castillo, por los estibas de Santiago; Manuel Echeverría Reyes, por los comerciantes del Matadero, y Alberto Contreras, por los comerciantes de Vegas y Mercados.

Se designó al señor Guillermo Millas, para que asuma la representación de la Acción Popular Independiente, ante las organizaciones interesadas en constituir un vasto movimiento, auténticamente popular, destinado a apoyar al Gobierno.

La última moda en BABY DOLL Y PIJAMAS
PARA DAMAS Y NIÑITAS, OFRECE:
ISABEL KONDOR
Huérfanos 709
FABRICA: MERCED 673

PRIMERA COMUNION 1945
LIBROS BLANCOS FINOS, MISALITOS, MISALES, ESTAMPAS Y CINTAS IMPRESAS, DIPLOMAS DE PRIMERA COMUNION, ROSARIOS, LINDOS REGALOS: CUADRITOS, PILITAS, CAPILLITAS, MEDALLONES, CRUCIFIJOS, PORTAROSARIOS DE METAL Y PLASTICOS, ETC., ETC.
ZAMORANO Y CAPERAN
COMPAÑIA 1015 - CASILLA 362
TELS. 80726 80727 y 80728

PRONTO!...
LA PISCINA DEL CARRERA...
Muy pronto el mejor remedio contra los calores santiaguinos...

la Piscina del Carrera lo espera

CALZADOS CARTERAS FINAS
Sibilla
SEÑORAS CABALLEROS
GALERIA IMPERIO Local K.
AGUSTINAS 869

RELOJ SUIZO

ENTREGAMOS en $2.000:
SALDO 10 MESES
IMPORTACION DIRECTA
Relojería GABOR
ESTADO 91 - PISO 5º

CUOTA MENSUAL $10.000:- Entrega INMEDIATA

¡MOVILICESE GRATIS!
BICICLETAS Importadas
ENTREGA inmediata
CREDITOS A SOLA FIRMA
MAQUINAS DE COSER "NAGOYA"
Importador exclusivo
RADIOS PHILIPS
NEVERAS
PLANCHAS ELECTRICAS
TUFAS FACTOMET
LAS MARMICOC
BICICLETAS
MAQUINAS DE ESCRIBIR
RELOJES FINOS
DESPERTADORES
ANILLOS Y JOYAS
JULIO MORAGA ZUMARAN
ESTADO 33 - OF. 8 - SANTIAGO
HUERFANOS 979 - OF. 119-120
PUENTE ALTO: JOSE LUIS COO 32

NOVIOS
Compren sus argollas en la fábrica más antigua de Chile:
CASA SOSTIN
Fábrica de Argollas
Calle Nueva York 66, Stgo
Garantía, Seriedad, Rapidez.

MODAS GALLYAS

ABRIGOS
Trajes de lana y todo lo que la Señora necesita
CREDITOS
Huérfanos 1153

VAYA A CUALQUIER PARTE CON CALZADOS JUVEN'S SABIENDO QUE UD. VA CORRECTAMENTE VESTIDO, Y COMODAMENTE CALZADO.
VISITE NUESTRA NUEVA SECCION EN LA QUE ENCONTRARA LA ULTIMA LINEA EN ZAPATOS, EN CUEROS NATURALES PESPUNTADOS A MANO, HORMAS ITALIANAS Y AMERICANAS EXCLUSIVAS DE...

Juven's CALZADOS
Huérfanos 1024 — Unión Central 1038
FONO 87864 FONO 85021
(Entre AHUMADA y BANDERA)

"La verdad es sagrada", dijo S. S. el Papa a los periodistas

Juan XXIII concedió su primera audiencia de prensa

CIUDAD DEL VATICANO, 6.—(UPI). — Su Santidad Juan XXIII recibió hoy a los periodistas del Mundo en la Primera Conferencia de Prensa del Vaticano.

El sonriente Jefe de la Iglesia, que se conduce con la eficacia y facilidad de un joven, no obstante sus 79 años, habló sin solución de continuidad durante 10 minutos, en un monólogo en francés, impartió su bendición y se alejó de la Capilla Clementina, siempre sonriente, mientras los 500 periodistas italianos y extranjeros aplaudían.

El Papa entró en la Capilla a las 9.30 en punto. Con paso rápido llegó hasta su trono, tomó asiento e inmediatamente comenzó a hablar junto a un doble micrófono que sostenía un ayudante.

"Mucho me complace entrar en contacto con ustedes —declaró en rápido francés—. La misión que la prensa tiene hoy es formidable". Luego acionando continuamente con las manos y los dedos para subrayar frases y puntos de exclamación, el Sumo Pontífice expresó:

"La verdad es sagrada. Jamás debe ser traicionada. Ustedes deben tener la sensación interna de que lo que escriben es la verdad".

Algunos periodistas trataron de hacer conjeturas sobre los secretos del Cónclave que lo eligió, "pero difícilmente hubo dos líneas que se ajustaron a la verdad... El esfuerzo periodístico fue admirable, pero el silencio habría sido mejor".

EL PAPA ES EL PAPA. — Fue necio hablar de "un Papa político, un Papa diplomático y por el estilo. El Papa es el Papa y el "Buen Pastor" que busca los medios de llegar a las almas para difundir la verdad. Sus responsabilidades principales son a la Iglesia y los intereses de su rebaño. Esta es la única política que puede tener un Papa".

Hizo sus manifestaciones sobre la prensa de tan buen humor que resultó espontáneo el aplauso de los periodistas que las subrayó. Todo el tiempo estuvo en acción, agitando las manos o cambiando de posición el cuerpo. Hacia el fin, su palabra se hizo tan rápida que aún los corresponsales franceses se vieron en figurillas para entenderle.

Una vez durante el discurso, el ayudante acercó el doble micrófono algo más al Santo Padre. Por ahí uno de ellos se desprendió, pero el ayudante lo tomó en el aire y rápidamente lo puso en su lugar, sin que se perdiera una sola palabra del Sumo Pontífice.

Cuando finalizó, Juan XXIII se puso de pie y anunció que impartiría "una pequeña bendición apostólica para aquéllos que estuvieran dispuestos a aceptarla", explicación destinada a los periodistas no católicos presentes.

Impartida la bendición, se alejó de prisa iluminado el rostro por su atrayente sonrisa, flanqueado y seguido por los guardias suizos y sus ayudantes.

Garantías para un periodista cubano solicitan a Batista

NUEVA YORK, 6.— (UPI).— La Sociedad Interamericana de Prensa (SIP), denunció hoy que la vida y la seguridad personal de uno de sus prominentes miembros cubanos, correrían peligro si regresara a Cuba.

Alberto Gainza Paz, presidente de la SIP y director propietario del diario "La Prensa", de Buenos Aires pidió en cablegrama al Presidente Fulgencio Batista, plenas garantías personales para Jorge Quintana, miembro del Directorio de la entidad. Quintana es redactor de la revista "Bohemia", de La Habana, y presidente del Colegio Nacional de Periodistas de Cuba.

Dice en su mensaje cablegráfico al Presidente Batista el doctor Gainza Paz:

"Esta Sociedad ha sido informada de que la seguridad personal, y aún la vida de Jorge Quintana, de la revista "Bohemia", estarían en peligro cuando regrese a Cuba. Pedimos a su Gobierno que adopte todas las medidas necesarias de modo que cuando regrese a Cuba el señor Quintana cuente con plenas garantías que aseguren su libertad y seguridad personal".

Gainza Paz despachó el mensaje a la terminación de una reunión del Comité Ejecutivo de la SIP, en que se consideró plenamente el caso y la situación general de Cuba.

Quintana se encuentra actualmente en Nueva York. Salió de Cuba para participar en la asamblea anual de la SIP en Buenos Aires, realizada del 6 al 12 de octubre.

Intento comunista de penetrar en UNESCO

PARIS, 6.— (UPI).— Los delegados de tres naciones satélites de la Unión Soviética exigieron hoy que se admita en la UNESCO a las organizaciones patrocinadas por los comunistas, pero la agrupación mundial pasó por alto el pedido.

La Conferencia General de la Organización para la Educación, la Ciencia y la Cultura decidió por 45 votos a siete, con diez abstenciones, dar traslado del pedido comunista al Consejo Ejecutivo de la UNESCO, "para su estudio", por propuesta del ecuatoriano Pérez Cobos.

Se sabe que el Consejo Ejecutivo se opone a conceder a las organizaciones patrocinadas por los comunistas la categoría de observadores.

La conferencia se ha visto afectada por numerosas controversias de Oriente y Occidente desde que comenzó hace dos días.

El doctor Adolfo Hoffmeister, principal delegado checoslovaco, provocó un nuevo encuentro al exigir la admisión de la Unión Internacional de Estudiantes, con sede en Praga. El delegado húngaro, Janos Pataki, exigió la admisión de la Federación mundial de la Juventud Democrática. El búlgaro Boris Miley reclamó la aceptación de la Organización Internacional de Radiodifusión que, aseguró, "jamás fomentó la guerra fría o la guerra atómica".

El delegado de Ecuador, Martínez Cobos, miembro de la Comisión Ejecutiva, propuso enviar los tres pedidos a la comisión. Su propuesta fue aprobada.

OPINION NORTEAMERICANA. — Por otra parte, Estados Unidos se opuso a la designación de un norteamericano para el cargo de Director General de la UNESCO, mientras que Rusia aprobó el plan.

La delegación nortamericana manifestó que respalda la designación del doctor Vittorio Veronese, de Italia, expresidente de la UNESCO y ex jefe del movimiento católico pax romana en Italia, y no la del doctor Luther Evans. Veronese fue propuesto por la comisión ejecutiva en su reunión de Colonia, Alemania, en septiembre último. El pleno de la UNESCO, formado por 81 países, sólo puede aceptar o rechazar la selección de la comisión ejecutiva, por lo cual se considera casi automática la designación del doctor Veronese.

Aliados exigen a Rusia debate sobre control de armas atómicas

NO HAY RESULTADOS POSITIVOS EN REUNION DE GINEBRA

GINEBRA, 6. — (UPI). — Al reunirse hoy por quinta vez la conferencia sobre suspensión de pruebas nucleares, el jefe de la delegación británica, Ministro de Estado, David Ormsby Gore, presentó un memorándum encaminado a deshacer el estancamiento en que los participantes se encuentran, pero después de una hora y 50 minutos se levantó la sesión hasta mañana, sin acuerdo.

Los soviets volvieron a exhortar al Oeste a firmar el proyecto de tratado que Rusia les presentó al inaugurarse la conferencia, según el cual se comprometen a suspender inmediatamente y para siempre las pruebas. Al mismo tiempo pidieron la adopción de su propuesta de orden del día, que da prioridad a una prohibición nuclear sobre la discusión del sistema de vigilancia. Pero los Estados Unidos volvieron a defender su propuesta de discutir primero el sistema de vigilancia.

En este momento fue cuando los británicos presentaron su memorándum que, de hecho, equivale a una tentativa de arrastrar a los rusos por lo menos a discutir un sistema de control, cosa que éstos se han negado firmemente a hacer hasta ahora, y a una reiteración indirecta de una advertencia a los soviets de que el Occidente está decidido a establecer un sistema de control antes de comprometerse en un convenio de prohibir las explosiones atómicas.

Lo que queda por ver es si el memorándum logrará superar el estancamiento. Por lo pronto, la sesión se levantó hasta mañana, y después un funcionario de la Delegación Norteamericana dijo que los Estados Unidos habían sido informados del plan británico anticipadamente.

PROBABLE REACCION RUSA. — A pesar de hallarse las conversaciones de Ginebra completamente empantanadas hasta ahora, los diplomáticos occidentales vieron un débil rayo de esperanza en las manifestaciones que ayer hizo en Nueva York el delegado soviético en las Naciones Unidas, Valerian Zorin, de que Rusia pudiera mantener la presente tregua en explosiones nucleares de prueba si la conferencia de Ginebra lograra algún progreso.

INFORMACIONES DE MOSCU. — Los diplomáticos occidentales también tomaron nota de las observaciones de algunos oradores soviéticos en la conmemoración de la revolución de octubre en Moscú en el sentido de que Rusia hará cuanto esté a su alcance por lograr que la conferencia de Ginebra constituya un éxito.

Coincidiendo con todo lo anterior, hoy llegaron a esta ciudad las delegaciones occidentales en la otra conferencia que se inaugura el lunes próximo para hallar los medios de prevenir los ataques por sorpresa.

Los representantes de Occidente celebrarán mañana un cambio de impresiones preliminar a las reuniones en que han de participar.

El Gobierno del Irak reitera que mantendrá su total independencia

BEIRUT, 6.— (UPI).— El Primer Ministro, Abdel Kerim Kassem, declaró hoy que su Gobierno mantendrá "la independencia y soberanía" de Irak al tiempo que sostiene sus relaciones amistosas con otros Estados árabes.

La declaración de Kassem, transmitida por radio Bagdad, parece ser el rechazo de los partidarios de la fusión con la República Arabe Unida.

El anuncio se produjo a las 48 horas de la detención del ex vice Premier Mohamed Abdel Salam Aref, el más destacado partidario iraqués de la fusión de su país con la Rau.

Aref, que una vez fue jefe de las Fuerzas Armadas y Ministro de Gobernación, fue detenido por conspirar contra la seguridad de Irak, y se cree que pronto se comenzará el juicio en su contra. Aref fue privado de todos sus cargos el 31 de septiembre, y enviado como Embajador a Alemania Occidental.

Camiones llenos de estudiantes recorren hoy las calles de Bagdad dando vivas al nuevo Gobierno, y con carteloneres en los que se elogia a Kassem.

ANUNCIA SUELDOS A MILITARES.— Una de las primeras medidas del nuevo régimen fue dar aumento de sueldo a los oficiales y soldados. El Gobierno también dispuso que los estudiantes universitarios que no lograron aprobar sus exámenes de fin de curso, sean pasados al grado superior, y afirmó que los estudiantes no pudieron concentrarse en sus estudios por el estado de agitación que imperó en el país.

En un mensaje por radio a la nación, Kassem declaró: "No retrocedemos. Seguiremos adelante y mantendremos nuestra independencia y soberanía, al mismo tiempo que seguiremos haciendo todo lo posible en beneficio de los pueblos árabes".

Se cree que Aref será juzgado en compañía de los ex partidarios del ex Primer Ministro, Said Nuri, derrocado durante la revuelta iraquesa del 14 de julio.

APOYO POPULAR.

BAGDAD, 6.— (UPI).— Camiones llenos de estudiantes siguieron recorriendo las calles de esta capital para aclamar al nuevo régimen del Primer Ministro, Abdel Kassem, pese a la prohibición del gobierno de realizar manifestaciones públicas.

Los estudiantes llevaban banderas y carteloneres con el retrato de Kassem y gritaban lemas de elogio al Primer Ministro.

Las manifestaciones culminaron ayer.

Los diarios locales destacaron en sus primeras páginas las informaciones sobre esos actos en favor de Kassem e hicieron un llamamiento al país para que se una en apoyo del Gobierno.

Entre los manifestantes de hoy habían estudiantes que fracasaron en los exámenes de la Primavera pasada, pero por orden del nuevo Gobierno pasaron de año.

Un portavoz oficial declaró que los estudiantes habían fracasado porque durante el período de agitación por que atravesó el país no pudieron concentrarse en sus estudios.

El Ministerio interino de Educación, Hodeib Elhaj Hamud, dictó órdenes que prohíben a los estudiantes faltar a clase difrante "esta crítica fase de la historia de Irak".

El influyente diario "Al Goury", declara hoy que el país "está pasando por su fase más crítica desde la revolución del 14 de julio. La situación exige solidaridad nacional".

EQUITACION

NUEVA YORK, 6 (UPI).— Cumplidas cuatro pruebas del torneo hípico internacional, que se disputa en el Madison Square Garden, Estados Unidos, está al frente con 50 puntos. El equipo del Canadá, su más inmediato perseguidor, es segundo, con 33 puntos. Alemania es tercero, con 23 1/2. Los dos equipos latinoamericanos figuran a continuación: Cuba, con dos puntos, y México, con 1 1/2.

En la prueba de hoy, por el Royce Drake Memorial Challenge Trophy, se impuso el C. JHR", 3 Tom Gayford, sobre "Blue Beau".

El teniente Roberto Vinals, de México, sobre "Malinche", compartió el cuarto lugar con el alemán Fritz Thiedemann.

Las demás combinaciones jinete-caballo de América Latina se comportaron así:

Humberto Mariles, hijo, "Jarocha", eliminado por negativas; Vicki Mariles, "Chihuavua", eliminada por negativas. Ambos representan a México, y los dos quedaron eliminados en el cuarto obstáculo, una sencilla doble valla.

Ricardo Sarabia, "Chamanto", 16 faltas, y Luis de la Vallete, "Turra", 12 faltas. Ambos son cubanos. Cuba no resente en tercera combinación de hoy.

Gunther Winhler, "Raila", de Alemania, fue segundo y tercero, George Morris, "Sinlón". Ellos y el ganador superaron los ocho obstáculos del evento sin falta. En el desempate, los tres derribaron un obstáculo y de allí el segundo desempate en que se consideró el tiempo.

PARIS. — El Primer Ministro francés, general Charles de Gaulle (derecha), condecora a Sir Winston Churchill con la medalla de "Compañero de la Liberación", el 6 de noviembre. La concesión del galardón más alto de Francia, ha puesto punto final a la tirantez entre el ex Premier británico y De Gaulle. Sólo otros dos extranjeros han recibido esta medalla. — (Radiofoto United Press International).

Francia otorgó su mayor condecoración a Winston Churchill

PARIS, 6.— (UPI).— El General Charles de Gaulle confirió hoy, una de condecoraciones más distinguidas de Francia, a Sir Winston Churchill, en una ceremonia sentimental que reunió probablemente por la última vez a esas dos grandes figuras de la guerra y la política del siglo XX.

El Primer Ministro francés, entregó a Sir Winston, la medalla de bronce de Cámara de la Orden de la Liberación.

El documento que acompaña a la condecoración dice que ésta le ha sido conferida "como Primer Ministro de Gran Bretaña", y agrega: "En el momento del más grande peligro que confrontaba a Europa, inspiró y dirigió la resistencia de su país y con ello contribuyó en forma decisiva a salvar la libertad del mundo".

Con esa medalla, que tiene la forma de la Cruz de Lorena, símbolo de De Gaulle durante la pasada conflagración, el Jefe del Gobierno de Francia rindió homenaje a la grandeza de Churchill.

Este fue la primera vez que ambos se reunieron desde la Segunda Guerra Mundial. Al mismo tiempo el sencillo acto puso fin oficialmente al antagonismo y divergencias que tan a menudo empañaron su asociación durante la guerra.

Fue también irónico que se entrega a Churchill, una Cruz de Lorena de cristal, pues una vez el ex Primer Ministro británico, escribió acerca de De Gaulle: "De todas las cruces que tuve que llevar, la De Lorena fue la más pesada".

Los dos estadistas cambiaron frases amables en inglés, y luego de roto el hielo conversaron en los dos idiomas. Después de la entrega de la condecoración De Gaulle, ofreció un almuerzo íntimo en honor de su ilustre visitante.

REGRESO A LONDRES.— LONDRES, 6.— (UPI) — El ex Primer Ministro, Sir Winston Churchill, llegó esta noche en avión al aeropuerto Internacional londinense de Heathrow de regreso de Francia, a cuya capital fue a recibir del Primer Ministro francés, General Charles de Gaulle, la más alta condecoración que Francia otorga actualmente, La Medalla de "Camarada de la Liberación". La medalla le fue otorgada hoy.

Cubierto con un impermeable azul oscuro, tocado con un sombrero negro y con una bufanda de seda al cuello para protegerse de la inclemencia del clima inglés, Sir Winston, parecía estar delicado de salud y en sus labios no ostentaba el tradicional puro. Su esposa, Lady Clementine, lo ayudó a descender del avión.

Sonrió a los fotógrafos de la prensa, cuando éstos tomaron múltiples vistas, pero no habló con los reporteros.

Lady Churchill dijo que la recepción de París, había sido "magnífica", y que tanto ella como Sir Winston, no estaban seguros de cuánto tiempo permanecerían en Londres, antes de dirigirse a su casa de campo de Chartwell, en el Condado de Kent, al sureste de la capital.

Desde el sitio en que descendieron del avión, los esposos Churchill, fueron conducidos al Salón de Personajes, donde Lady Churchill, dio una ojeada a los diarios vespertinos. Cuando se alejaron en su automóvil, Sir Winston sonreía y señalaba una fotografía de él con el General De Gaulle, publicada por un rotativo londinense.

Cohetes norteamericanos pueden llegar a planetas Venus y Marte

A mediados de 1959 se producirá la situación más propicia

WASHINGTON, 6 (UPI).— El Dr. Newell Sanders, alto funcionario del organismo gubernamental del espacio cósmico, declaró hoy que el cohete lunar Thor-Able de la Fuerza Aérea podría ser empleado ahora para llegar a los planetas Marte y Venus con robots bien equipados de instrumentos.

Señaló que el mejor momento para disparar un cohete hacia Venus, el planeta más próximo a la Tierra, será a mediados de 1959. El momento de lanzamiento hacia Marte estaría a fines de 1960. Dijo que la travesía a Marte requeriría 247.

La declaración de Sanders se produjo según el Departamento de Defensa anunciaba el otorgamiento de un contrato por 23 millones de dólares a la firma Pratt & Whitney, para un cohete destinado a colocar "varios miles de libras" de peso en órbita un satélite artificial de la Tierra de "varios miles de libras" de peso.

El cohete accionado a combustible líquido y especial para las etapas superiores, será mancomunado con el proyectil intercontinental Atlas. Dijo el Departamento de Defensa que el cohete será construido en Connecticut y en el llamado Centro de Investigaciones y Perfeccionamiento de Pratt & Whitney, en Florida.

LANZAMIENTO A LA LUNA.— El anuncio oficial y la declaración de Sanders coincidieron, asimismo, con los preparativos de la Fuerza Aérea para disparar otro cohete lunar. Las dos primeras intentonas fracasaron, si bien el segundo cohete alcanzó la altura record de unos 127.000 Kilómetros.

Es posible que la Fuerza Aérea haga su tercera tentativa hacia la Luna alrededor de los 06.25 GMT del viernes. Si los expertos de Cabo Cañaveral no consiguieran efectuar entonces el disparo, podrán intentarlo en las primeras horas del sábado o las del domingo.

El lunes último, las autoridades dijeron que la Fuerza Aérea esperaba efectuar su tercera intentona dentro de una semana. El más próximo momento favorable sería en la madrugada del viernes.

El propósito de este tercer intento es el mismo que los anteriores: escrutar los meteoritos y rayos cósmicos entre la Tierra y la Luna, así como tomar y transmitir una fotografía del lado oscuro del satélite.

Sanders, que asumió apenas el mes pasado las funciones de Director Adjunto de Tecnología Avanzada en el Organismo Nacional de Aeronáutica y Espacio Cósmico, dijo ignorar qué planes se hacían para los lanzamientos planetarios en los períodos indicados. Pero señaló que si la travesía a Venus no se intenta el año entrante, tendría que aplazarse por otro año y medio, hasta que Venus esté nuevamente en posición favorable en su ciclo alrededor del Sol. La demora para el viaje a Marte sería harto mayor.

Explicó que los lanzamientos deben efectuarse cuando Marte, Venus y la Tierra están sobre el mismo lado del Sol y en algún lugar cerca de sus posiciones más próximas entre sí. Venus hace una circunvolución al Sol en 225 días y Marte en 687. Por supuesto, la Tierra emplea 365 días.

La distancia entre Venus y la Tierra varía desde 25 millones hasta 161 millones de millas, (una milla es 1,6 kilómetros). Marte está a una distancia que varía desde los 35 millones hasta los 248 millones de millas.

23 MIL MILLAS POR HORA.— A juicio de Sanders, la velocidad mínima requerida por el cohete para llegar a la Luna es de 23.900 millas por hora. La velocidad requerida por el cohete para llegar a Venus es de 25.500 millas por hora, y la que exige Marte es de 25.900 millas por hora. El Thor-Able, añadió el científico, puede suministrar estas velocidades.

En el caso de Venus, prosiguió, el robot equipado de instrumentos tendría que llevar un cohete en sentido contrario para disminuir su velocidad para poder quedar en órbita alrededor del planeta. Para poder lo mismo respecto a Marte, el robot necesitaría en cambio un cohete extra que aumentase su velocidad.

Explicó Sanders que esto se debe porque Marte está a mayor distancia del Sol que Venus. La Tierra está entre los dos. El robot perdería velocidad en su travesía a Marte, debido a la fuerza de atracción del Sol. En cambio, en el proyecto a Venus, la aumentaría, porque se desplazaría hacia el centro de gravitación del Sol.

AVION DESAPARECIDO ESTABA EN PODER DE LOS REBELDES CUBANOS

LA HABANA, 6 (UPI).— La madre de Armando Piedra, piloto del desaparecido avión de pasajeros cubano DC-3, dijo hoy que ha recibido un radiograma de Santiago de Cuba, firmado por él, informándole que estaba a salvo en manos de los rebeldes.

La señora Piedra dijo que en el mensaje no había ni una palabra más. Presume que el mensaje fue enviado a Santiago por medio de un correo desde territorio rebelde para la transmisión por radiotelegrafía. Agregó que no tenía dudas sobre la autenticidad del mensaje que le fue entregado esta mañana.

El Ejército cubano, entretanto, lanzó sus aviones de caza a una búsqueda en las abruptas montañas de la Sierra Maestra, en la provincia de Oriente, en busca del aeropuerto oculto donde los rebeldes tienen un par de aviones de pasajeros bimotores comerciales y sus tripulaciones.

Es aparente que la súbita decisión del alto mando rebelde de crear una "Fuerza Aérea" es motivo de preocupación para los militares.

Algunos creen que los rebeldes pueden estar planeando usar los aviones lentos para ataques de bombardeo "por sorpresa" más bien que para usarlos como correos.

También existe una creciente creencia de que los rebeldes poseen más de un campo de aviación oculto.

Se sabe que el primer DC-3 secuestrado el mes pasado, aterrizó en una franja oculta en las montañas de la Sierra Maestra, cerca del Comando del líder rebelde, Fidel Castro.

Sin embargo, la rapidez con que el piloto Piedra notificó a su familia desde Santiago que estaba a salvo, indica que puede haber sido forzado a aterrizar el avión en algún lugar más cerca de Santiago de Cuba, la capital provincial de Oriente.

Todas las indicaciones son de que la "gran ofensiva" de los rebeldes ha comenzado, por lo menos en la provincia de Oriente.

Viajeros llegados de allá dicen que las tropas rebeldes "campean por sus respetos" en toda la provincia. Agregan que la principal resistencia a la ofensiva rebelde es la de la Fuerza Aérea del Ejército, cuyos aviones están ahora operando desde Camaguey hacia el este para facilitar la rápida toma de combustible y poder realizar más vuelos.

Los viajeros dicen que centros tan importantes de la provincia de Oriente, como Holguín, Manzanillo y Victoria de las Tunas, se encuentran bajo efectivo control rebelde, y que esas ciudades están literalmente "aisladas" del resto de la provincia, sin comunicaciones ni transportes normales.

Por los informes de los viajeros sobre las tácticas del Ejército en la presente "situación de emergencia" en Santiago de Cuba, parece que los comandantes de las tropas están abstenidos de entrar en acción contra los centros ocupados por los rebeldes, para mantener todas sus fuerzas listas para un ataque frontal de los rebeldes que desde hace tiempo se esperaba contra alguna ciudad importante.

Un vocero de la Compañía Cubana de Aviación, dijo que los pasajeros del avión secuestrado ayer, probablemente se verán forzados a regresar a pie a la civilización, como en el caso del avión secuestrado el 1 de octubre.

Encuentro armado en frontera sirio-judía

JERUSALEN, 6.— (UPI) — En la frontera Israeli-Siria, se produjo hoy un tiroteo, pero un grupo de veedores fronterizos de las Naciones Unidas consiguió negociar la suspensión del fuego esta noche.

Albert Grand, jefe del grupo de las Naciones Unidas, declaró a la United Press International, que la suspensión del fuego se cumplió desde las cuatro de la tarde, hora local, y que continuaba en vigencia. No se tienen informaciones de que haya habido bajas.

El tiroteo comenzó más o menos a mediodía. Un vocero del Ejército israelí declaró que los soldados sirios iniciaron el tiroteo contra unos conductores de tractores israelíes que estaban trabajando en unas obras de saneamiento de tierras en el extremo septentrional del territorio israelí.

Añadió que la policía israelí contestó el fuego de los sirios.

Los veedores de las Naciones Unidas primeramente pidieron la suspensión del fuego para las tres de la tarde, pero la prorrogaron otra hora, en vista de continuar los disparos. Grand se negó a decir qué bando era el que había continuado haciendo fuego después de darse la orden de suspenderlo.

Añadió que ambos bandos emplearon artillería y morteros y "se emplearon algunos tanques israelíes".

Galeazzi-Lisi viajará a país sudamericano

ROMA, 6.— (UPI).— El profesor Riccardo Galeazzi-Lisi, que ha sido médico del Papa Pío XII, rehusó hoy hacer comentarios sobre el rumor de que irá a Sudamérica, trás su expulsión como médico del Vaticano.

El médico de 67 años de edad, fue despedido del Vaticano el mes pasado, por haber vendido una serie de artículos a la prensa en relación con la agonía del Papa Pío XII.

El Consejo de la Asociación Médica de Roma, que tiene facultad para expulsar a sus afiliados por violación de la ética profesional, ordenó una investigación del caso el veinte de octubre, y permitió contar con una información para el once de noviembre.

Mientras tanto, han circulado rumores de que Galeazzi-Lisi, proyecta trasladarse a Sudamérica, para ejercer allí su profesión.

"Hasta que se anuncien las conclusiones (de la Asociación Médica), mantendré la más estricta reserva tanto en cuanto a mi defensa como en cuanto a mis planes futuros", dijo.

Agregó que ha puesto su caso en manos de cuatro abogados, pero rehusó dar a conocer sus nombres. Anunció, sin embargo, que cuando la Asociación Médica haga su pronunciamiento, "daré a publicidad un comunicado de prensa".

Inmediatamente después de la muerte de Pío XII, comenzaron a aparecer artículos en los diarios y revistas italianos y extranjeros sobre los pormenores de la agonía del Sumo Pontífice. Los artículos aparecían bajo la firma del profesor Galeazzi-Lisi.

Un diario de Roma anunció que con otros periódicos, había comprado los artículos a Galeazzi-Lisi "por una suma considerable".

En esa ocasión, el médico había percibido "un centavo" por su labor.

En cuanto a la afirmación de que violó la ética profesional al divulgar detalles de la muerte de un paciente —y en el caso de Pío, un paciente extraordinario— Galeazzi-Lisi declaró: "Mi relación concluyó con la muerte del Papa".

Mikoyan sostiene que URSS evitó estallido de la guerra en Quemoy

RECONOCE FALLAS EN SERVICIOS IMPORTANTES DE RUSIA

MOSCU, 6 —(UPI) — El Primer Vicepremier Ministro, Anastas Mikoyán, sotuvo hoy que la Unión Soviética impidió el estallido de la guerra en el Estrecho de Formosa. Afirmó asimismo que la balanza del poder se ha inclinado ahora definitivamente en favor de la Unión Soviética.

Hablando ante 12.000 funcionarios, científicos y diplomáticos soviéticos en el Estadio Lenin, en mitin conmemorativo del aniversario 41 de la revolución bolchevique, que se cumple mañana, Mikoyán dijo entre otras cosas:

"Durante los 3 años últimos, el imperialismo ha creado focos bélicos, pero la guerra misma fue impedida por los esfuerzos de la Unión Soviética y otros países amantes de la paz".

Seguidamente enumeró los "complots" occidentales contra "Indonesia y el Líbano" que, dijo, fueron frustrados. Los imperialistas de Estados Unidos y Gran Bretaña tuvieron que "irse... Sin lograr nada".

"En cambio —prosigue— salió en apoyo de la República Popular China y previno que un ataque contra esta sería considerado agresión a la Unión de Repúblicas Socialistas Soviéticas. Esto tuvo el efecto de un cubo de agua fría sobre las recalentadas cabezas de los militares y políticos de Estados Unidos.

"El imperialismo de Estados Unidos fue de nuevo desenmascarado como maniático pretendiente a la dominación del mundo. Pero en todas partes se encontró con la fuerza de los países amantes de la paz".

Recalcó a continuación que la causa comunista "es invencible" que "la correlación de fuerzas en la arena mundial ha cambiado a nuestro favor y de manera definitiva".

Más adelante se refirió a las dificultades internas del sistema soviético, pero a renglón seguido señaló que sus éxitos prueban cuán equivocados estuvieron los del grupo contrario al partido, encabezados por el ex Primer Ministro Georgi Malenkov.

RECONOCE DIFERENCIAS. — Dijo a su auditorio que hay fallas en la red del comercio al menudeo, en los servicios médicos y "fenómenos negativos como la ebriedad y la truhanería" entre la juventud.

"Sin embargo —continuó— los éxitos soviéticos demostraron cuán errados estuvieron los del grupo contra el Partido, Malenkov, Kaganovich, Molotov y Shepilov", Lazar Kaganovich y los ex Ministros de Relaciones Exteriores Vyacheslav Molotov y Dimitri Shepilov fueron separados el año pasado del presidium del partido por oponerse a la política del jefe, Nikita Krushchev.

Mikoyán dijo que los triunfos soviéticos fueron reconocidos también "por aquéllos que no pueden ser considerados como amigos de la URSS".

"Ahora —expresó—, todo el mundo conoce la palabra rusa Sputnik, que se ha convertido en símbolo de nuestras realizaciones científicas". Comparó luego los éxitos soviéticos con lo que calificó de situación cada vez peor de Gran Bretaña y otros países capitalistas. Explicó que estos éxitos se debieron principalmente a la política de Krushchev, de dar más iniciativa a las organizaciones locales, así como de reorganizar la industria y la construcción.

Volviendo a política exterior, dijo que el método de llegar al borde de la guerra que desarrolla el Secretario de Estado norteamericano, John Foster Dulles, fracasa en toda la línea y es criticado aún en Estados Unidos.

Manifestó que el millonario norteamericano Cyrus Eaton que recientemente visitó a la Unión Soviética, había declarado que en su país la gente mira constantemente hacia atrás, por temor a ser escuchado.

Por último Mikoyán previno contra "las intrigas de los agresores que exigen un aumento de nuestra vigilancia y de nuestra capacidad de defensa, así como un perfeccionamiento de Ejército Rojo".

VOLIBOL.- UN TRIUNFO PARAGUAYO

PORTO ALEGRE, 6 (UPI).— En el encuentro de los conjuntos de vóliboi de Paraguay y Uruguay, realizado ayer, la victoria correspondió merecidamente a los guaraníes, que se impusieron con gran facilidad por tres a cero, con parciales de 15-10, 15-8 y 15-10.

El conjunto paraguayo estaba integrado por Gallo, Koko, Gueyraud, Romanach, Luis y Silvio. El uruguayo, por su parte, estaba constituido por los jugadores Acevedo, Muniz, Corenzia, Desmicis, Peres y Pardo Souto.

Actuaron de árbitros, Januario Rodríguez, de Brasil, y Roberto López, de Argentina. Se recaudaron 90.000 cruzeiros. El seleccionado representativo del Uruguay, al vencer al de Argentine por tres a uno, consiguió rehabilitarse por completo de la derrota que sufrió contra el conjunto del Paraguay.

Los orientales hicieron un juego más moderno, mejor actualizado y, en pocas palabras, hicieron olvidar por completo la pobre impresión dejada anteriormente por el cuadro uruguayo.

El conjunto de Uruguay estaba constituido por los jugadores Rolando, Próspero, Arcenio, Walter, Carlos y Juan Desmecis.

La Argentina se presentó con los jugadores José, Juan, Rogelio, Norberto, Valerio y Lafalau. Se destacaron entre los uruguayos los jugadores Arcenio, en primer lugar y luego Próspero y Walter. Entre los argentinos, los mejores fueron Julio y Juan.

Continúa estudio de la acusación contra Gustavo Rojas Pinilla

BOGOTA, 6.— (UPI).— La Cámara de Representantes (Diputados) continuó esta tarde el debate sobre la tercera acusación ante ese organismo contra el ex dictador Gustavo Rojas Pinilla.

Esta acusación es la primera que se refiere a actos relacionados con la violencia política, y la Cámara debate para decidir si pide o no al Senado que se procese a Rojas por haber supuestamente un juicio contra León María Lozano, apodado "El Cóndor".

A este individuo se atribuyó haber sido uno de los más activos promotores de la violencia en el Departamento del Valle.

Los representantes Gil Miller Puyo, Mario Latorre y Felipe Salazar Santos presentaron las acusaciones como voceros de la comisión investigadora de la Cámara y pronunciaron discursos solicitando la aprobación del tercer proceso contra Rojas Pinilla.

Intervino el senador conservador Rojista José María Nieto Rojas, quien anunció que demandará a la Corte Supreme de Justicia, organismo que debe fallar sobre los procesos contra el ex dictador que se refieran a delitos no políticos.

La comisión investigadora de la rojista, José María Nieto Rojas, por abuso de autoridad, sobre lo cual fallaría el Senado; y sobre presión a funcionarios públicos, sobre lo cual se pronunciaría la Corte Suprema.

En esta investigación se imputa a Rojas haber presionado a funcionarios subalternos para que pusieran en libertad a Lozano. Se le acusa también de haber quitado la investigación contra Lozano a la justicia ordinaria para pasarla a la militar. Varios militares también fueron dentro del proceso y se les acusó de haber recibido esas órdenes y no haber cumplir en cuanto a la disciplina de las fuerzas armadas.

LLEGO A MADRID EL CARDENAL DE CHILE

MADRID, 6 — (UPI) — La Misión Oficial Española para la coronación del Papa llegó esta noche de Roma por la vía aérea.

El grupo presidido por el Ministro de Relaciones Exteriores de España, Fernando María Castiella, incluye también a los tres cardenales españoles que asistieron al cónclave y al cardenal chileno de 81 años de edad, José María Caro Rodríguez.

A su llegada a esta capital el prelado chileno dijo que se proponía descansar varios días en Madrid, antes de reanudar el viaje de regreso a Santiago.

BREVES DE GREMIOS

UNION DE ESTUCADORES.— Durante los días 7, 8 y 9 del mes próximo, se realizará el Novenos Congreso Nacional de la Unión en Resistencia de Estucadores. En el temario se incluyen informes sobre tarifado, vivienda, desempleo y previsión social.

—oOo—

FEDERACION DE VIAJANTES DE CHILE.— Efectuará, durante los días 20 y 21 del presente mes, un Congreso Nacional Constituyente. Han sido designados delegados organizadores, los señores Juan Atalo, Alejandro Zúñiga y Humberto Izzo.

—oOo—

UNION GENERAL DE TRABAJADORES DE LA CONSTRUCCION.— En su sede social de la calle San Diego N.o 29, celebrará el domingo, a las 16 horas, un pleno de dirigentes. En este pleno se tratarán asuntos de orden general.

—oOo—

AGRUPACION DE SUBOFICIALES EN RETIRO.— La Agrupación de Sargentos 1.os de Carabineros (R), cita a reunión para hoy a las 18 horas, en el local de la Agrupación, Arturo Prat N.o 64.

TRABAJO

CONFLICTOS SOLUCIONADOS.— Los siguientes conflictos colectivos han sido solucionados, según informaciones proporcionadas ayer en el Ministerio del Trabajo:

Terminó el conflicto que mantenían 326 obreros de la Compañía Minera Du M'Zilla, Planta El Cobre y El Soldado.

Quedó solucionado el conflicto de obreros de Farma-Química de Eliy Lilay. El acta de avenimiento concede una bonificación de $ 65.000 por socio fallecido y de $ 30.000 por familiar, además de reajustes iguales en las remuneraciones vigentes.

Mediante avisos de un 20 o|o en los jornales, se dio término al conflicto de obreros de Establecimientos Químicos de Viña del Mar. El Convenio será válido hasta el 31 de diciembre, fecha en que se renovará.

Se obtuvo avenimiento en el conflicto que mantenían 350 obreros de Laboratorios Chile S. A. El personal obtuvo reajuste de un 18 o|o.

El personal del Sindicato Industrial Galletas Mac-Kay S. A., obtuvo el 20 o|o de reajuste en sus salarios.

—oOo—

PETITORIOS ECONOMICOS.— Obreros de Manufacturas Chilenas Caucho S. A., presentaron un pliego de peticiones de mejoramiento económico, por términos del convenio vigente.

DEFUNCIONES.—

† Debemos comunicar el sensible fallecimiento de nuestro querido presidente de Algodones Hirmas S. A., don

JORGE HIRMAS HALABI

Sus funerales se verificarán en el Cementerio Católico, mañana sábado, a las 11 horas.

La Directiva del Sindicato Industrial "Algodones Hirmas S. A".

† Ha fallecido nuestra querida esposa, madre, hija, hermana, nuera y cuñada, señora

ALICIA LLAGOSTERA de FANTA

Se oficiará una misa por el eterno descanso de su alma en la capilla del Hospital José Joaquín Aguirre, a las 9 horas, partiendo el cortejo a las 16 horas.

La familia

† Tenemos el sentimiento de comunicar el sensible fallecimiento de nuestra querida madre, suegra y abuelita, señora

AURORA CEPEDA vda. de AGUIRRE

Sus restos serán sepultados hoy viernes, en el Cementerio General. El cortejo partirá, a las 16.30 horas desde la Iglesia Reverendos Padres Carmelitas (Independencia esquina de Borgoño), donde se oficiará una misa, a las 11 horas por el eterno descanso de su alma.

La familia

† Tenemos el sentimiento de comunicar el sensible fallecimiento de nuestro querido esposo y padre, señor

KURT VOELTZER RITTER

Sus funerales se efectuarán en el Cementerio General, hoy, a las 16.30 horas, partiendo el cortejo desde su casa habitación Orquídeas 995.

Thet P. de Voeltzer y Bárbara Voeltzer Pollak.

† Tenemos el sentimiento de comunicar el sensible fallecimiento de nuestro Subgerente, señor

KURT VOELTZER RITTER

Sus funerales se efectuarán en el Cementerio General hoy, a las 16.30 horas, partiendo el cortejo desde su casa habitación, Orquídeas N.o 995.

Cemento Cerro Blanco de Polpaico, S. A.

† Ha dejado de existir nuestro querido e inolvidable padre, suegro y abuelito, señor

JORGE HIRMAS HALABI

Sus funerales se efectuarán en el Cementerio Católico, mañana sábado 8, a las 11 horas, partiendo el cortejo desde su casa habitación calle General del Canto N.o 367.

La familia

† Ha fallecido nuestro estimado y respetable presidente y amigo, don

JORGE HIRMAS HALABI

Sus funerales se efectuarán mañana sábado, a las 11 horas, en el Cementerio Católico.

El Directorio de Algodones Hirmas S. A.

CARLOS PANAGRA.— El niño Carlos Panagra Undurraga, que hace ocho años nació a bordo de un avión de Panagra, celebró recientemente su cumpleaños y onomástico. Con motivo de ello, un funcionario de Panagra le hizo entrega de un obsequio a nombre de esa línea comercial aérea. En el grabado, aparece el niño Carlos Panagra junto a lo que él calificó de maravilloso regalo. Se trata de un camión de lanzamientos de cohetes a la luna en miniatura. Al lado de él está el señor Jorge Street, quien fue encargado para congratularlo por el feliz acontecimiento de un nuevo cumpleaños. Carlos Panagra es hijo del señor Rafael Undurraga Fernández y de la señora Amelia Correa de Fernández.

GIGANTESCO MONUMENTO A O'HIGGINS EN LIMA

Lo obsequiaron los leones chilenos a la capital del Perú

LIMA. (Especial).— La delegación de leones de Chile, encabezada por el past presidente del leonismo internacional, don Humberto Valenzuela, dio término a los arreglos para la entrega del monumento al Libertador O'Higgins, que los leones chilenos han acordado obsequiar a la ciudad.

Durante el almuerzo con el Presidente de la nación, Excmo. señor Prado, quedó resuelto el sitio donde será erigido el monumento, que tiene mayores proporciones que la estatua ecuestre que hay en la Alameda, de Santiago.

Según las informaciones, será levantado en la Avenida O'Higgins, recientemente inaugurada. El monumento tiene la siguiente inscripción: "Bernardo O'Higgins Mariscal del Perú", título que el Gobierno peruano le concedió en los primeros días de la República en reconocimiento de la ayuda prestada por el prócer al Perú para alcanzar la independencia.

SINDICATOS DEL SNS HACEN PRESENTACION AL JEFE DEL ESTADO

La Confederación de Sindicatos del Servicio Nacional de Salud, ha formulado, por intermedio de sus dirigentes, una solicitud al Presidente de la República, Excmo. señor Jorge Alessandri Rodríguez, para que preste su apoyo a la solución de diversas peticiones del gremio.

"Excelentísimo señor Presidente, —dice la nota.— Como no es nuestro deseo crearle problemas, ponemos en su digno conocimiento que la Confederación realizará un Pleno Nacional los días 14 y 15 del presente mes, donde serán abordados los problemas económicos sociales, cuyas conclusiones serán puestas en su conocimiento y Jefes del Servicio Nacional de Salud, para su estudio".

Explica a continuación la nota, la situación de los funcionarios que han sido calificados en listas 3 y 4, y que, de acuerdo con las disposiciones del Servicio, deben ser desahuciados.

Termina la nota diciendo: Excelentísimo señor Presidente: "Con el fin de que exista paz y tranquilidad en los Servicios Hospitalarios, como igualmente en los miles de hogares afectados por esta medida y comprendiendo su gran espíritu humanista, expresado en toda su campaña Presidencial, nuestros representados sabrán agradecer en todo su justo valor la gran ayuda y comprensión frente al grave problema que nos afecta".

Sindicato Zig-Zag mantiene peticiones formuladas a Empresa

El Sindicato de la Empresa Zig-Zag, en asamblea celebrada para discutir las proporciones hechas al pliego presentado por el personal, resolvió lo siguiente:

Insistir en el aumento del 35% para los salarios de $ 115 a $ 200 la hora; 30%, de $ 201 a $ 300, y para los superiores a esas sumas, un 25%.

Se resolvió, además, mantener la petición de 18 días de vacaciones anuales y otros puntos de menor importancia, y se aceptaron varios de los puntos propuestos por la Empresa.

El Sindicato acordó mantenerse en reunión permanente y efectuar un paro cuando lo determine el Consejo de Delegados, si las contraproposiciones son rechazadas.

Aclaración hace el gremio de choferes de locomoción particular

La Federación Nacional de Sindicatos de Choferes de Microbuses y Autobuses de Chile, emitió una declaración, en la que dice que es el único organismo legal que tiene la representación del gremio.

Hace esta aclaración, en relación con publicaciones de prensa, aparecidas el 5 de noviembre, recién pasado, que llama a reunión a los choferes de microbuses de Santiago.

"Se trata, dice la declaración, de un grupo que no representa al gremio, ni pertenece a la Federación.

La Federación Nacional de Choferes, en su último Amplliado, acordó un empadronamiento general del gremio. La Federación entregará a todos los Sindicatos de líneas y a los socios de los servicios de locomoción, un carnet, que otorgará diversos beneficios a sus poseedores.

La declaración está firmada por los señores Luis Pacheco Rojas, presidente, y Manuel Durán Pérez, secretario general.

Cobrado premio de 120 millones de la Polla

Ayer fue cobrado el premio mayor, de 120 millones de pesos, correspondiente al último sorteo de la Polla Chilena de Beneficencia, efectuado el domingo último.

La identidad del ganador de este "gordo" se ignora, pues la cobranza la efectuó a través del Departamento de Comisiones de Confianza del Banco de Chile.

DORMITORIO

NORMANDO: $ 155.000

Ropero 3 cuerpos, desarmable, cómoda, toilette con espejo de biombo, 2 veladores, 2 marquesas, 2 sillas, mesita y banquera, mitad de su valor real

COMEDOR CHIPENDALE: $ 145.000

Gran amoblado de lujo: consta de 1 buffet, 1 mesa, 6 sillas y 2 sillones

COMEDOR NORMANDO: $ 70.000

Líneas estilizadas, tallado a mano, 8 piezas

LIVING CAPITONE: $ 165.400

Finamente terminado, brocato y gobelino a elección, 1 sofá y 2 sillones

657 - NATANIEL - 657

AGENCIA DE "LA NACION"

ROBERTO CARRASCO ORTEGA

ARTURO PRAT 1561

30 líderes culturales y cívicos norteamericanos visitarán Chile

Partieron ayer de Nueva York en jira por Latinoamérica

Treinta líderes de organizaciones cívicas, culturales y educativas de las más importantes entidades de Estados Unidos visitarán Santiago, próximamente, en una misión de buena voluntad, de pueblo en pueblo, que iniciaron ayer.

El propósito de este viaje a Latinoamérica, que durará más o menos un mes, consiste en tomar contactos personales con los líderes de organizaciones similares existentes en los países latinoamericanos para tratar con ellos, en reuniones francas y cordiales, acerca de los problemas económicos, obreros, educativos y sociales que afectan a las relaciones latinoamericanas.

Los líderes, que han emprendido esta misión de estudio sobre el terreno, representan a una serie de organizaciones particulares de Norteamérica que, en conjunto, tiene más de 50 millones de miembros o asociados estadounidenses.

El grupo de líderes de los Estados Unidos viajará por la vía aérea y se reunirán con los grupos de líderes latinoamericanos en Caracas, Bogotá, Santiago de Chile, Buenos Aires, Montevideo, Sao Paulo y Río de Janeiro.

El jefe de la delegación de Estados Unidos, es el señor George Denny, presidente de "International Seminars", ex presidente de New York Town Hall.

Rebajada pena a campesino que mató a mujer que lo traicionaba

De diez años y un día de presidio, la Corte de Apelaciones rebajó ayer a sólo esta años y un día la pena impuesta al homicida Rafael Cáceres Matus, campesino de 30 años de edad, que mató a puñaladas en la noche del 24 de febrero de 1957 a Uberlinda Romero Peña, de 18 años, con quien hacía vida marital en el interior del Fundo "Las Cañas", de Machalí.

Se produjo el hecho de sangre al sorprender el victimario a su amiga en relaciones con otro individuo. Poseído de ira tomó un cuchillo de cocina y lo enterró en el pecho de Uberlinda Romero, y luego, trató de matar al amigo de ésta, quien se salvó dándose a la fuga.

La defensa del reo, representada por el abogado Alberto Martínez, obtuvo la rebaja de la pena sosteniendo ante la Corte que su patrocinado había obrado bajo un "impulso irresistible" y fuera de sí.

S. E. felicita a las tropas por brillante desfile del lunes 3

El Comandante en Jefe del Ejército, General de División, René Vidal Merino, transcribió al Comandante General de la Guarnición una nota de felicitación enviada por el Presidente de la República, Excmo. señor Jorge Alessandri Rodríguez. El texto es el siguiente:

"Tengo el agrado de manifestar a US. que S. E. el Presidente de la República, ha expresado su satisfacción por la óptima presentación de las tropas de la Guarnición, en la ceremonia de la Transmisión del Mando y desfile realizado el día 3 de noviembre de 1958.

"Cúmpleme hacer llegar a US. el deseo de S. E. en el sentido de que se den a conocer a las tropas que actuaron, las felicitaciones, por tan brillante demostración en dicho acto".

Campaña nacional para prevenir epidemia de diarrea en los niños

El jefe del Departamento de Fomento de la Salud, Dr. Francisco Mardones Restat, solicitó la cooperación de la Cruz Roja de Chile para continuar la campaña nacional destinada a evitar la diarrea infantil.

En una reunión con el Comité Nacional de la Cruz Roja, el doctor Mardones hizo presente que estas epidemias causan la muerte de diez mil niños, menores de un año, anualmente.

La cooperación solicitada fue otorgada de inmediato, y la primera medida del presidente de la Cruz Roja será instruir a todas las Cruces Rojas locales para que presten toda la ayuda necesaria a la campaña.

El doctor Mardones ofreció material ilustrativo que puede ser de enorme utilidad en la educación de las madres.

Panorama de Alemania de hoy trazó gerente de Sopesur, en charla

Un amplio panorama de la Alemania de hoy, trazado desde el punto de vista periodístico y humano, ofreció ante selecto y numeroso auditorio el gerente general de la Sociedad Periodística del Sur, señor Luis Collants Barraza, durante la conferencia que dio en el Instituto Chileno-Alemán de Cultura de esta capital.

La presentación del conferenciante estuvo a cargo del Agregado de Prensa y Asuntos Culturales de la Embajada de la República Federal de Alemania, Dr. Karl Gustav Gerold.

El nutrido y novedoso material que sirvió de base a la conferencia del señor Collants, fue captado durante la jira que hizo a Alemania, integrando una delegación de personalidades chilenas invitadas a la inauguración del servicio aéreo de la Lufthansa, que une a nuestro país con el territorio alemán.

Entre otras cosas, el señor Collants, destacó numerosos hechos de significación histórica relacionados con los lugares que visitó, ceremonias tradicionales, desarrollo económico y social de Alemania, reparación de los desastrosos efectos de la última guerra mundial, y todo cuanto captó su retina de periodista observador y objetivo. Puso acento especial a los aspectos que se refieren a lo que comúnmente se denomina como el "milagro alemán", expresando en síntesis que este milagro no es sino el fruto de un trabajo intenso, perseverante y responsable de todo el pueblo germano.

EL MIERCOLES 19 ELECCIONES EN EL S. DE ESCRITORES

Presidido por el señor Juvencio Valle, celebró ayer el Sindicato de Escritores de Chile una asamblea en la Biblioteca Nacional. Se acordó realizar la elección de la nueva directiva el miércoles 19 del presente mes, la que será ampliada a 9 miembros. Podrán votar solamente los socios que estén al día en sus cuotas.

El socio señor Miguel Saldel dio cuenta de las bases para concesión de becas e inscripción gratuita en los cursos de la Temporada de Verano de la Universidad de Chile, en las secciones filosóficas, humanísticas y literarias.

La asamblea ratificó el acuerdo del directorio del retiro definitivo de la institución del ex tesorero del Sindicato, señor Luis Serey Pizarro.

A Valdivia parte hoy el Ministro de Agricultura

Hoy asume nuevo Subsecretario

Hoy, a las 7.40 horas, y en un avión de la Fuerza Aérea de Chile, parte a Valdivia el Ministro de Agricultura, señor Jorge Saelzer. El motivo del viaje es asistir a la Exposición Agrícola de la SAVAL, para enterarse de los adelantos logrados en la agricultura, especialmente en lo que se refiere a su mecanización y producción.

El Ministro señor Saelzer, viajará acompañado de la diputada Inés Enríquez y de los señores Carlos Schmidt, presidente del Círculo Valdiviano, y Edgardo Arias, jefe administrativo del Ministerio.

SUBSECRETARIO.— Hoy asumirá la Subsecretaría del Ministerio de Agricultura, el señor Círo Iturriaga, quien reemplazará en el cargo al señor José Gómez.

El nuevo Subsecretario tiene 35 años de edad, y se desempeñaba como abogado del Servicio Nacional de Salud de Talca cuando se le comunicó su nombramiento.

Delegados chilenos a Torneo Municipal de Río parten hoy

Hoy se dirigirán por vía aérea a Río de Janeiro, los 120 delegados que representarán a Chile, en el próximo Congreso Interamericano de Municipalidades, que se realizará en la capital del Brasil.

Los delegados de la Municipalidad de Santiago, son los regidores señores: Guillermo Gruss Mayers, Rafael Señoret y Osvaldo Márquez. También viajará el presidente de la Conferencia Nacional de Municipalidades, señor Sergio Coppi Mayor de Lupé.

Expresaron a LA NACION, que llevan al Congreso interesantes ponencias, tendientes a establecer una sólida unidad continental a través de los gobiernos edilicios. También tratarán de obtener para nuestro país la sede del Congreso que habrá en 1960.

GERENTE DEL HOTEL CARRERA.— Procedente de Nueva York llegó ayer en "El Interamericano" de Panagra el señor John Peter Sutherland, actual gerente del Hotel Carrera. En el grabado, aparece el señor Sutherland acompañado de su esposa e hijas, quienes lo fueron a esperar a Los Cerrillos.

Nuevo transmisor de Radio Minería es uno de los más potentes de América

Trascendental acto de inauguración del equipo

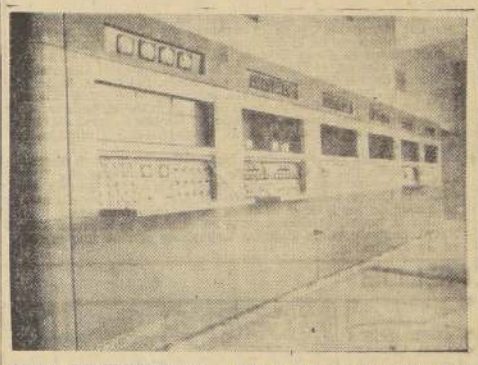

SERA INAUGURADO.— Este es el nuevo transmisor de la Radio Sociedad Nacional de Minería que será inaugurado oficialmente mañana en un trascendental acto radiotelefónico. El equipo, que tiene una potencia de 100 kilowatts, será inaugurado con un discurso del Presidente de la República. En el grabado, el transmisor que entrará en funciones con un programa conciertos sinfónicos y charlas periodísticas

La inauguración del nuevo transmisor del Radio Sociedad Nacional de Minería, habrá de constituir un hecho de especial resonancia en la radiotelefonía de Chile, y del continente Latinoamericano. En efecto, se incorporará a las instalaciones de esta radioemisora un potente equipo construido en Estados Unidos, por la conocida firma Westinghouse. Para apreciar la importante de este nuevo transmisor bastará decir que tiene una potencia de 100 kilowatts. A fin de dar realce a este verdadero acontecimiento para la radiotelefonía nacional, la Dirección de Radio Sociedad Nacional de Minería, ha elaborado un programa de especial interés que se desarrollará durante los días sábado 8 y domingo 9, y que culminará el viernes 14 por la noche, con un concierto de la Orquesta Sinfónica de Chile, que será transmitido por cadena internacional de emisoras. En esta oportunidad interpretará el Concierto para piano de Mehndelsohn el joven pianista chileno Brunia Zaror, quien acaba de regresar de un viaje de estudio por Alemania, y que a juicio de los entendidos representa una verdadera promesa entre los ejecutantes de su especialidad.

La inauguración oficial se hará mañana, a las 8.30 horas. En esta ocasión se escuchará a S. E. el Presidente de la República, y hablará a continuación el presidente de Radio Sociedad Nacional de Minería, senador don Hernán Videla Lira. Enseguida, se comenzará a desarrollar una serie de programas extraordinarios entre los que se destaca un Foro dirigido por Luis Hernández Parker. La sola circunstancia de que se haya fijado como tema de esta verdadera confrontación de opiniones el análisis de los problemas fundamentales que debe afrontar el nuevo Gobierno, será, por cierto motivo de interés para el público que siga las alternativas de los diferentes planteamientos que harán personas de tanta jerarquía como el Rector de la Universidad de Chile, don Juan Gómez Millas; don Julio Barrenechea, don Eugenio Heiremans, don René Silva Espejo, y don Clodomiro Almeyda.

El mismo día sábado, el programa consulta el homenaje que se rendirá a quienes han contribuido a que esta radioemisora haya alcanzado el grado de perfeccionamiento que unánimemente se le reconoce. Se recordará, esta vez, a don Miguel Cruchaga Tocornal, a don Eulogio Sánchez Errázuriz, a don Eliseo Merino Benítez, a don Osvaldo Martínez, y a don Manuel del Castillo.

El programa completo a que nos hemos referido más arriba, será publicado íntegramente mañana.

120 toneladas de leche en polvo para Escuelas de tres provincias

Quinto aniversario celebró Junta Nacional de Auxilio Escolar.

Con motivo de cumplirse el miércoles el quinto aniversario de la Junta Nacional de Auxilio Escolar, este organismo celebró una reunión extraordinaria en el Gabinete del Director General de Educación Primaria y Normal, señor Luis Gómez Catalán, que la preside por mandato de la ley.

En esta oportunidad se dio cuenta de la distribución de 120 toneladas de leche en polvo adquiridas a GALO, de Osorno, y COLUN, de La Unión, y su embarque a las provincias de Chiloé, Aisén y Magallanes, por intermedio de la Empresa Marítima del Estado.

También se dio cuenta de la confección de una memoria general de toda la labor realizada en estos cinco años, con los cuadros estadísticos, de ingresos y egresos, gráficos y principales documentos, memoria, que se acordó imprimir.

Finalmente, se informó de la aceptación por la UNICEF de los programas presentados por la Junta Nacional de "Educación en Nutrición y Huertos Escolares", y por otra parte, una ampliación de los beneficios generales que otorga la ley número 480, de los Estados Unidos, sobre excedentes agrícolas.

Cuatro miembros académicos elige hoy Bellas Artes

La Facultad de Bellas Artes de la Universidad de Chile, se reunirá hoy, a las 12 horas, para elegir cuatro personas a quienes se les conferirá la categoría de Miembros Académicos.

La reunión ha sido convocada de acuerdo al artículo 46 del Estatuto Orgánico de la Universidad de Chile. La sesión será presidida por el Decano, señor Luis Oyarzún, con asistencia de profesores y miembros de la Corporación.

EX ALUMNOS DEL PATROCINIO SAN JOSE SE REUNEN

El próximo domingo se llevará a efecto la reunión y almuerzo anual, de los ex alumnos del Colegio "El Patrocinio de San José", en los comedores del establecimiento.

Cualquiera consulta al respecto, puede hacerse a los teléfonos 69653 y 83935.

EL SERVICIO NACIONAL DE SALUD

FRENTE A LA FINALIDAD CON QUE FUE CREADA LA

EMPRESA DE POMPAS FUNEBRES

se permite comunicar al distinguido público de Santiago, que cumpliendo con la finalidad por la cual fue creado este Servicio, comunica que ha

rebajado los precios, en general, de los Servicios Funerarios,

como una manera de regular los costos de esta atención cuya finalidad no es otra que la de ofrecer a la población de Santiago y provincias una atención esmerada y eficiente al alcance de todas las posibilidades para cuyo objetivo rogamos consultar nuestras tarifas y condiciones en:

AGENCIA CENTRAL . SAN ANTONIO 456

SUCURSALES . . . . PORTUGAL 931
DIEZ DE JULIO 938
AV. IRARRAZAVAL 1790
MAPOCHO 4198

GERENCIA SERVICIO NACIONAL DE SALUD

UNIVERSIDAD DE CHILE

Escuela de Medicina

De acuerdo a la Ley 10.223, llámase a concurso para proveer el siguiente cargo docente:

Centro Coordinador de Estudios para la Nutrición

1 Ayudante 1.o Químico Farmacéutico, Gr. 3.o, con 6 hrs.

Los interesados deberán presentar sus antecedentes hasta el 22 del pte., a las 12 horas, en la Dirección de la Escuela de Medicina, Zañartu 1042.

NUEVAS INVERSIONES

A fin de aumentar la producción y reducir los costos de manera que el cobre de Chile pueda competir en el mercado internacional, nuestras compañías vienen desarrollando un vasto programa de expansión de sus actuales instalaciones y de construcción de nuevas plantas, lo que en definitiva significará una inversión de 150 millones de dólares, suma en que se comprenden el valor de la maquinaria y el monto de las divisas que se venden en el país, para la adquisición de materiales, el pago de jornales y sueldos, y otros gastos que se efectúan en moneda corriente.

Ya empiezan a hacerse visibles los resultados de este plan. Es así como ha podido aumentarse la producción de Chuquicamata, iniciarse una nueva producción en el mineral de La Africana y adelantarse la construcción e instalaciones de la mina y la planta de El Salvador, que se espera comenzar a producir en abril del año próximo.

Chile Exploration Company
Mineral de Chuquicamata

Andes Copper Mining Company
Mineral de Potrerillos

Santiago Mining Company
Mineral de La Africana

SUBSIDIARIAS DE THE ANACONDA COMPANY EN CHILE

MOVIMIENTO DE VAPORES

LLEGAN:

HOY:
AMAZONAS, de Gotemburgo.
IMPERIAL, de Nueva York.
SAN VICENTE, de Iquique.

MAÑANA:
FINA, de Punta Arenas.
BIEBERSTEIN, de Talcahuano.
PEROU, de La Pallice.
SANTA MARGARITA, de Nueva York.
GLORIA, de Iquique.

SALEN:

HOY:
LONTUE, para Antofagasta.
CHILOE, para Antofagasta.
GULF MERCHANT, para Nueva Orleans.

MAÑANA:
SAN VICENTE, para Iquique.
BIEBERSTEIN, para Hamburgo.
AMAZONAS, para Estocolmo.
ANTONIA, para Iquique.
IMPERIAL, para San Vicente.

ESPECTACULOS DE HOY EN VALPARAISO

CARRERA (Quilpué, 417).— Cartouche, el aventurero.
CONDELL (2027).— Los diablos del aire y Congo adentro.
COLON (2949).— Cosas de mujeres.
IMPERIO (4567).— Ella.
METRO (211).— Los hermanos Karamazov.
PACIFICO (6057).- Los amantes del desierto.
REAL (2640).— Marejada de pasiones y Palabras al viento.
REX (Viña, 35050).— El Ballet Bolshoi.
VALPARAISO (5522).— Las noches de Cabiria.
VELARDE (Valparaíso, 4654). — El ómnibus perdido.
VELARDE (Quilpué, 342).— Vuelan las cigüeñas.
VICTORIA (3778).— Fugitivo y Sombras del mal.

NOTA: Los números entre paréntesis corresponden al fono de cada sala.

ADOLFO ADLER THOMPSON, a quien toda la policía de Valparaíso y Viña del Mar busca afanosamente en estos momentos, como presunto autor del sensacional crimen de la Avenida Pedro Montt, del que fuera víctima don Florencio Avaria Salvatierra, alto funcionario del Casino Municipal.

En el grabado, dos suboficiales del "Protector", portando la ofrenda floral, el pabellón inglés hecho de flores, antes de ser colocado por el Comandante Butler en el monumento.

HOMENAJE DE LOS MARINOS INGLESES A LAS GLORIAS DE NUESTRA MARINA

VALPARAISO.— A las 10.50 horas de ayer, se efectuó ante el monumento a las Glorias de la Marina, en Plaza Sotomayor de Valparaíso, el solemne y significativo acto, en que el Comandante A. R. L. Butler, del rompehielos británico "Protector", que nos visita, colocó una ofrenda floral de homenaje a los héroes de Iquique.

La ceremonia, en la que formaron destacamentos de honor del "Protector" y de la Armada de Chile, fue presidida por el Intendente de la provincia, Sr. Jorge Vio Valdivieso; el Adicto Naval de Gran Bretaña en Chile, capitán de navío señor J. R. Gower, el Director de la Escuela Naval, Comandante Jorge Correa Prieto, en representación del Comandante en Jefe de la Primera Zona Naval, contralmirante señor Hernán Cubillos Leyva; el Comandante de la Guarnición, teniente coronel señor Cesar Ibáñez Quevedo; el Cónsul General de Gran Bretaña en Valparaíso, Sr. H. H. Thomas, Jefes y oficiales de la Armada.

La ofrenda fue colocada a los acordes de la Gran Retreta.

Al mediodía, el Comandante Butler y oficiales del "Protector" concurrieron al cambio de guardia en la Escuela Naval, y el Cónsul General de Gran Bretaña ofreció un almuerzo en honor de los jefes y oficiales de la nave visitante.

En la noche, el Comandante en Jefe de la Primera Zona Naval, contralmirante Cubillos Leyva, les ofreció una comida en su residencia.

MINISTRO DE AGRICULTURA INAUGURA HOY LA EXPOSICION AGRICOLA DE VALDIVIA

VALDIVIA.— El amplio campo de exposiciones de la Sociedad Agrícola de Valdivia (SAVAL) quedó abierto ayer al público, con motivo de la celebración de la Décima Exposición Agrícola y Ganadera.

La exposición será oficialmente inaugurada hoy, a las 13 horas, durante un almuerzo en la Isla Teja, que será presidido por el Ministro de Agricultura, señor Jorge Saelzer Balde, hijo de esta tierra, quien hablará en nombre del Gobierno.

En representación de la Sociedad Nacional de Agricultura asistirán a los actos de inauguración los Consejeros de esta corporación señores Ramón Noguera y Juan León.

Después del acto inaugural serán presentados ante las tribunas los animales premiados, y momentos más tarde se iniciarán el Concurso Hípico y el Rodeo.

Mañana sábado se procederá a la inauguración de la Exposición de Flores, que promete alcanzar gran éxito.

El domingo habrá una exhibición canina, gymkanna de motonetas y se disputarán los Premios Champion del Concurso Hípico y del Rodeo.

En los stands de la Isla Teja, donde está ubicado el campo de la SAVAL, se exhiben hermosos ejemplares de la región, como también artículos e implementos agrícolas presentados por numerosas industrias y firmas importadoras.

Tanto la Universidad Austral como el Servicio de Ferias y Exposiciones de la República Federal Alemana, han cooperado ampliamente en el éxito de esta exposición.

REINA DEL RODEO.— Hay gran entusiasmo por participar en la elección de la Reina del Rodeo, título al cual postulan cuatro señoritas de la sociedad valdiviana. Este aspecto de la fiesta está a cargo de los alumnos de la Facultad de Medicina Veterinaria de la Universidad Austral, los cuales han desplegado gran actividad para asegurar pleno éxito a sus propósitos.

Por su parte, la Empresa de los Ferrocarriles del Estado ha dispuesto un servicio especial de trenes de la región hacia esta ciudad, para trasladar al público que desea participar en esta gran fiesta agrícola.

Muy lamentado deceso de periodista de Arica

ARICA. — Imponentes fueron los funerales del corresponsal de "El Diario Ilustrado", señor Héctor Sánchez Arroyo, cuyo sensible fallecimiento acaecido anteayer, ha causado hondo pesar en todos los círculos de la ciudad.

El señor Sánchez, que estuvo enfermo durante ocho meses, desempeñábase como Jefe de la Sección Imprenta del Ferrocarril de Arica a La Paz. Era socio del Club de la Unión, del Club de Leones, tesorero del Círculo de Periodistas y miembro de numerosas otras instituciones.

Al sepelio concurrieron el Alcalde de la comuna, altos jefes del ferrocarril internacional y representantes de diversas organizaciones. (CROSSA, corresponsal.)

Valiosa donación de la Cía. Minera "Santa Bárbara"

COPIAPO.— La Compañía Minera Santa Bárbara acaba de poner a disposición del diputado Raúl Barrionuevo, un cheque por $ 500.000, con el objeto de contribuir al pago de la moderna ambulancia recién adquirida por los obreros del puerto de Caldera.

Gracias a este expedito medio de locomoción, los enfermos de dicho puerto son trasladados al Hospital de Copiapó —que dista 80 kilómetros— cuando requieren urgente atención médica. Su adquisición fue posible mediante erogaciones voluntarias, que iniciaron los propios obreros de Caldera, y aportes especiales de comerciantes e industriales de la zona, a los que no fue ajeno el propio diputado Barrionuevo, quien patrocinó, además, la ley especial que liberó de derechos la internación del vehículo.

Con el valioso aporte de la Compañía Minera Santa Fe, será posible cancelar el saldo del precio de la ambulancia, la cual fue importada desde los Estados Unidos. Este altruista gesto ha merecido justificados elogios en la zona.— (Corresponsal.)

Venganza amorosa causó un doble homicidio en P. Montt

PUERTO MONTT.— (Por Rosendo Alvarez, corresponsal) — Una aparente venganza amorosa es el móvil de un doble homicidio perpetrado en una joven pareja de enamorados a escasas dos cuadras del romántico Lago Llanquihue, en el recinto de la fábrica de azúcar de Iansa, en la vecina localidad de Puerto Varas.

En la ribera sur del Lago Llanquihue, Juan Oyarzo Mora encontró el cadáver de su hermana Rosa, y el de su galán, Heriberto Casas Segovia. La niña tenía 19 años y el 20. Ella trabajaba como empleada doméstica, y él como aprendiz de sastre.

BALAS Y CUERDAS.— Heriberto Casas, presentaba tres balazos en pleno rostro, pero el examen del forense no permitió encontrar huellas de pólvora, por lo que se descarta la posibilidad de un ataque a quemarropa.

La niña, en cambio, fue asesinada con una cuerda, por estrangulamiento. Aún a primera vista su cadáver permitía darse cuenta de este hecho por las marcas violáceas que dejó la cuerda utilizada por el homicida.

NO ES SUICIDIO.— En un principio se creyó en la posibilidad de que Casas hubiera dado muerte a su amada y luego se hubiera suicidado, pero el hecho de que él haya muerto de tres balazos descarta enteramente dicha posibilidad.

VENGANZA AMOROSA.— Las primeras averiguaciones practicadas por la policía han permitido establecer que el móvil de este doble homicidio es una venganza amorosa. Por lo declarado a Carabineros e Investigaciones por los hermanos de la víctima ésta parece ser la pista más firme, y ya hay algunos sospechosos detenidos cuyos nombres, sin embargo, se han mantenido en secreto para no entorpecer la marcha de las diligencias pendientes.

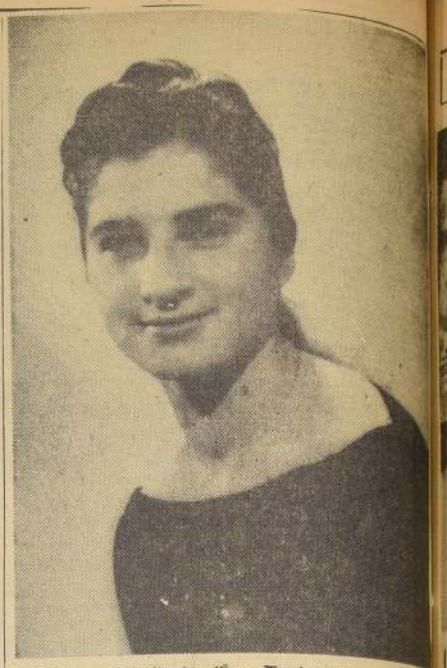

CURICO. — Señorita Liz Pávez Morales, reina de las Fiestas Primaverales de Curicó, que se celebrarán los días 7, 8 y 9 de este mes. Tiene 18 soñadores años, es alta, delgada, de tez blanca y pelo castaño, cursa el 6.o año de humanidades en el Liceo de esta ciudad, piensa ser profesora de Educación Física. LA NACION fue la primera en darle la grata noticia de su triunfo. (MERINO BUSTOS, corresponsal).

AYER RESCATARON RESTOS DE LOS CADAVERES DEL "CESSNA" EN ARICA

La máquina está hundida en el fango a 20 metros de profundidad

ARICA.— Después de dramática y sacrificada labor que duró varias horas, el buzo de Iquique, don Luis Bavestrello, logró rescatar del interior del avión "Cessna" centroamericano, parte de los cadáveres de las personas que viajaban en dicha máquina, y que el trece de marzo del presente año cayó al mar, frente al aeródromo de Chacalluta, a una milla de la costa.

El buzo bajó hasta una profundidad de veinte metros y pudo percatarse que el avión estaba enterrado de proa en el fango arenoso.

Para extraer los restos, Bavestrello debió utilizar un serrucho, con el cual abrió un portillo en un costado de la cabina. Luego de una dura faena, dificultada a veces por las fuertes corrientes, logró sacar de la cabina tres cráneos, cuya identificación se hace sumamente difícil, ya que sólo quedan osamentos. El doctor don Gregorio Oxman, declaró que dos de las cabezas serían de mujer.

Otros restos encontrados pertenecerían al piloto del avión, Jesús González, ya que junto al cadáver aparecía una correa con sus iniciales.

El señor Tomás Meardi, quien contrató al buzo y a las embarcaciones que participaron en las faenas de rescate, dijo que una de las cabezas pertenecía a su hermano Jose, que viajaba en el avión. Lo ha identificado por la dentadura y otras diferentes pruebas.

Además de los restos señalados, fue recuperada una maleta que contenía cerca de diez pares de zapatos de mujer.

Los restos humanos fueron conducidos desde la Gobernación Marítima hasta el antiguo aeródromo denominado "El Buitre", en donde desde hace varios meses están las urnas mortuorias esperando los cadáveres de las infortunadas víctimas.

En este mismo lugar están las ruedas del tren de aterrizaje del avión, que aparecieron al día siguiente de la tragedia, flotando cerca de la playa.

Se informó que las faenas para extraer el avión y otros cadáveres continuarán en las primeras horas de la mañana de hoy.

La autoridad marítima impidió que los periodistas pudieran al lugar en que está hundido el avión. Desde Antofagasta llegó el fiscal de Aviación, señor Robinson Espulveda, quien tendrá a su cargo la instrucción del sumario correspondiente. (HUMBERTO CROSSA, corresponsal.)

Hoy comienzan las fiestas primaverales en ciudad de Curicó

CURICO — Con la tradicional velada hufa en el Teatro Rex, se inició hoy en esta ciudad las Fiestas Primaverales, quedando el entusiasmo y actividad desplegada por el comité organizador, recuperarán éstas el brillo de hace un cuarto de siglo.

Presidirán estas festividades S. M. Lía I y Torrente I, elegidos como soberanos por una gran mayoría de votos. Por otra parte, los estudiantes infantiles de las escuelas España y Brasil de esta ciudad han organizado también sus carnavales primaverales con sus respectivas reinas cada plantel.

Para el sábado y domingo están programados los bailes de fantasía del Liceo de Hombres, donde se hará la entrega de premios a las mejores comparsas y disfraces individuales.

Culminarán estas fiestas el domingo 9, con el gran corso de flores alrededor de la Plaza de Armas, a las 18 horas, con valiosos premios para los carros alegóricos y de propaganda comercial mejores presentados. Habrán estímulos hasta para las motonetas y bicicletas adornadas.

La estrella de la canción 1957, Lucía D'Anselmo, junto a la orquesta de Gabriel Silva, amenizarán los grandes bailes de fantasía en el Liceo, cuyo patio principal será iluminado a giorno para los días 8 y 9 del presente. (MERINO BUSTOS, corresponsal.)

Día del ex alumno Marista en Curicó

CURICO.— Para el domingo 9 del presente ha sido fijada la fecha de la celebración del Día del ex alumno Marista, en esta ciudad, que este año tiene por objeto rendir un homenaje al Rvdo. Hno. Elías José, ex Director del Colegio Instituto San Martín de Curicó, que conmemora sus bodas de oro de vida religiosa, y que ha sido condecorado por el Gobierno español, después de tener ya dos condecoraciones chilenas.

Más de un centenar de ex alumnos de todo el país, que han estudiado en el citado plantel educacional, regentado por los Hermanos Maristas, se reunirán en 9 de este mes, para celebrar su tradicional día, para cuyo acontecimiento se ha preparado un significativo programa. En esta reunión será renovado el directorio del Centro de ex Alumnos, de acuerdo con los estatutos, que preside el señor Hernán del Valle, secundado por el señor Enrique Aguilera G., en su cargo de secretario. (MERINO BUSTOS, corresponsal.)

BREVES DE PROVINCIA

COPIAPO.— Un jeep de la Compañía Minera Santa Fe, gobernado por Héctor Morales Gerardini, atropelló el martes a un desconocido que falleció en el hospital, horas más tarde. El autor fue detenido por Carabineros y se envió ficha dactiloscópica del cadáver al Gabinete Central para su identificación.

VALDIVIA.— A las 7.35 horas de ayer, fue encontrado en la vía pública el cadáver del lustrabotas, Eduardo Tehas Bustamante, alias "Capitán Cabezas", fallecido a causa de bronconeumonía fulminante, debido a que pasó la noche a la intemperie. El lustrabotas sufría de un defecto físico que le impedía levantarse por sí mismo cuando caía al suelo y era además un ebrio consuetudinario.

COPIAPO.— A las 17 horas del martes, el camión BE.166, de Tierra Amarilla, propiedad de la Caja de Crédito Minera, gobernado por Francisco Espinoza Elisalva, atropelló y dió muerte en forma instantánea al menor Julio Santibáñez Santibáñez, que tenía sólo 9 años de edad. El chofer fue detenido por Carabineros, y el cadáver de la pequeña víctima enviado a la morgue.

OSORNO.— A medianoche del martes, y durante una riña callejera resultó muerto Alfonso Garcés Uribe. Tenía 24 años, y era soltero. El hechor, Julio Hualta Ancapán, un analfabeto de 23 años, también soltero y domiciliado en la localidad de Pulloco fue detenido por Carabineros y pasó ayer a disposición de la Justicia del Crimen.

Expectativas de Chiloé, Aisén y Magallanes se expondrán en un foro

Las informaciones logradas por la Universidad de Chile, sobre la realidad actual y las expectativas futuras de las provincias de Chiloé, Aisén y Magallanes, serán dadas a conocer a todo el país, en un ciclo de nueve foros públicos organizados por el Departamento de Extensión Cultural, de aquella casa de estudios. Se trata de una especie de torneo científico-cultural, cuyo tema central será "Las tres provincias australes de Chile: su presente y sus posibilidades". El Departamento Universitario mencionado ha acumulado abundante material de estudios, de investigaciones y de trabajos en los Seminarios de Problemas Regionales habido en Ancud, Puerto Aisén y Punta Arenas.

En esos foros públicos participarán jefes autoridades provinciales, personeros de los centros de progreso de las principales ciudades, representantes de la industria y de la producción y el comercio, técnicos de organismos nacionales y profesores universitarios. Entre los técnicos de reparticiones públicas, hay que mencionar a jefes de departamentos de los ministerios de Obras Públicas, Agricultura, Tierras, Minería, Educación, Salud Pública, de la Corporación de Fomento, de la Empresa Nacional de Electricidad, de la Sociedad Nacional de Frigoríficos, etc.

El acto inaugural se efectuará el próximo lunes, a las siete de la tarde, en el Salón de Honor de la Casa Central Universitaria. La clausura, en el mismo recinto, ocurrirá el sábado 22, a las 11 de la mañana. Las reuniones de trabajos tendrán por sede la Sala "Valentín Letelier", del tercer piso de Huérfanos 1117. Una exposición de gráficos y de fotografías sobre aspectos diversos de las provincias mencionadas está en preparación; técnicos de la Escuela de Artes Aplicadas, han planeado el mejor montaje para el mejor aprovechamiento del material de que se dispone.

RODEO OFICIAL SE INICIA MAÑANA EN SAN FERNANDO

SAN FERNANDO.— Gran actividad están desplegando las distintas comisiones que están encargadas de darle el mayor brillo y lucimiento al Gran Rodeo Oficial, Exposición Agrícola, Ganadera e Industrial y Concurso Hípico de San Fernando, a efectuarse los días 8, 9 y 10 de los corrientes, en la hermosa media-luna estable que existe al oriente del Estadio Municipal de esta ciudad, a objeto de superar a todos los Rodeos de años anteriores y mantener la bien justificada fama de ser uno de los Rodeos mejores del país.

Este año la Comisión de Rodeo cuenta con más de tres mil novillos jamás corridos anteriormente y con una numerosa inscripción de los mejores corredores del país, que vienen dispuestos a demostrar su pericia y destreza en el manejo de las riendas y cabalgaduras y en caballerosa rivalidad, disputarse el Champion de $ 400.000.

Para los grandes bailables que se hacen en la hermosa pista del Rodeo, se ha contratado la Orquesta "Panorama", de Santiago, con la animación de María de los Angeles y Alina Cortes. Se contará, también con regios conjuntos folklóricos, y amenizarán las corridas en la media luna.

CONCURSO HIPICO.— Este año el Concurso Hípico estará guiado por el Comandante del Regimiento "Rancagua", teniente coronel señor Alejandro Poroch P., quien con su entusiasmo y dinamismo que le caracteriza, ha logrado despertar el interés en los aficionados a este deporte, y es así, como ya se han inscrito delegaciones de la Escuela de Artillería de Linares, del Regimiento "Chacabuco", de Talca; del Regimiento "Membrillar", de Rancagua; del Regimiento "Tacna", y Grupo "Granaderos", de Santiago, y de las Infanterías de Carabineros de la Capital y de la provincia de O'Higgins con un total de 15 participantes con una caballada superior a 100, prometiendo ser uno de los Concursos Hípicos más brillantes que se hayan realizado en esta ciudad. (SILVA CORDOBA, corresponsal.)

MUNDOS GEMELOS

TARZAN — 5339 PANICO Por Edgard Rice Burroughs

DICK TRACY POR CHESTER GOULD

LA DETECTIVE LA HIJA DEL DIABLO

LINEA AEREA NACIONAL
PROPUESTAS PRIVADAS

Solicítanse PROPUESTAS PRIVADAS por:
a) Provisión e impresión de 200.000 boletos de pasajes nacionales;
b) Provisión de 24.000 bandejas de cartón para cajas de almuerzo;
c) Provisión de 35.000 cajas de cartón para almuerzo.

Bases, muestras y antecedentes se proporcionarán en Sección Compras, Puerta N.o 2, Los Cerrillos, de lunes a viernes, de 9 a 12 y de 15 a 17 horas.

MINISTERIO DE OBRAS PUBLICAS
DIRECCION DE OBRAS SANITARIAS — SECCION MATERIALES Y ADQUISICIONES
COTIZACION PUBLICA

Solicita cotización pública, por suministro de 200 toneladas de Asfalto tipo Roofing 85/25 para protección de cañería de acero.

El precio será CIF VALPARAISO en moneda nacional, incluido todo tipo de impuesto y gastos de Depósito de Importación.

Las cotizaciones deberán ser entregadas en la Sección Materiales y Adquisiciones, Morandé 71, cuarto piso, el día 14 de noviembre, a las 16 horas.

HORACIO LIRA DUARTE.
Director de Obras Sanitarias

GUIA PROFESIONAL

ABOGADOS

SANCHEZ DEL POZO
Especialmente asuntos y juicios matrimoniales, posesiones efectivas, particiones. Moneda 1137, oficina 78, fono 80813. 10-12.30 y 17.30-19 horas.
(GP) H|O P.

MANUEL CARTES
Nulidades matrimonio. Divorcios. Particiones. Juicios trabajo, arrendamientos. Cheques. Huérfanos 1294, oficina 42, fono 64559.
(GP) H|O C.

ADRIAN MOLINA
Abogado. Huérfanos 1294, oficina 42, Santiago; Lazo 1860, San Miguel. Jubilaciones, desahucios, juicios del trabajo, nulidades matrimonio.
(GP) H|O C.

NULIDADES MATRIMONIO, EXCLUSIVAMENTE
Abogado. Matías Cousiño 199, oficina 811. De 12-13 y 18-20 horas.
(GP) H|O C.

LAURA MULLER
RAQUEL QUEZADA
Toda clase de juicios. Cuenta abogados competentes. Moneda 1137, oficina 66, fono 89017.
(GP) H|O

ELIAS NEGHME RODRIGUEZ
Juicios del trabajo, Ahumada 131, oficina 318, fono 88387.
(GP) H|O

ABOGADOS

RAQUEL KOGAN B.
Abogado. Atiende toda clase de asuntos. Compañía 1048, edificio Teatro Real. Tel. 84844. Atención 6 a 8 P. M.
(GP) 4-1.o-59 P.

DENTISTAS

CLINICA DENTAL "CENTRAL"
Prótesis inmediata. Trabajos urgentes. Compañía 1068, oficina 1103, teléfono 85702.
(GP) H|O P.

TECNICOS DENTALES

"RAPIDO"
Soldaduras dentales. Pasaje A. Edwards 20, entrepiso 111, entrada por Ahumada 312, fono 67178.
(GP) H|O C.

MATRONAS

SEÑORA FHERINI
Lord Cochrane 95.
(GP) H|O C.

TERESA SANTANDER
Salvador Sanfuentes 2141, fono 65852.
(GP) 16-11 P.

Parto sin dolor. Preparación. Sara San Martín — San Fco. 43. 54091

MEDICOS

ABDELKARIM DAVIS
Señoras, ginecología, sexología, psiconeurosis. Consultas de 3 a 7. Huérfanos 2084.
(GP) 18-11 P.

LECLERC
Nerviosos mentales, alcoholismo. Vindurraga 207, (Dieciocho-Olivares), 3-8, 40883-60453.
(GP) H|O C.

Dra. LUISA PACHECO PIZARRO
Médico cirujano. Señoras y niños. Consultas de 15 a 18 horas. Lord Cochrane 177.

Dr. GASTON RAMIREZ
Pisi. Manuel Rodrigues 56. Fono 68828.
(GP) H|O C.

Dr. GUILOFF
Embarazos, partos. Consultorio, Almirante Pastene 7, departamento 46, esquina Providencia 1370. Teléfono 47503. Residencia, La Verbena 8846. Teléfono 491768.

THOMPSON SCHWARZENBERG
Metabolismo, impotencia, obesidad, glándulas. Merced 436-A. 35788.
(GP) 4-11 P.

MEDICOS

Dr. GORGEWSKI
Rayos X, estómago, hígado, hemopulmonares, diabetes. Compañía 2211, (86839), 2 a 5.
(GP) 23-5-59 P.

Dr. HERNAN DEL PINO
Enfermedades de niños. Consultas pedir hora al fono 41125.
(GP) H|O C.

DOCTORA NAVARRETE
Señoras. Vicuña Mackenna 318. Teléfono 35012. 5-8.
(GP) H|O C.

PRACTICANTES

LUIS ALDUNATE
Cursiones, inyecciones, especialista vías urinarias, previa indicación médica. Ahumada 131, oficina 1005. Edificio Waldorf. Fono 66828.

ESCOBAR
Trafamientos. Huérfanos 797. 86868.
(GP) 8-11 C.

VIAL, EL MEJOR.— En la reunión en que actuaron Fernández Vial, G. Cross, Temuco y Colo Colo, indudablemente que el cuadro que impresionó mejor fue el del Vial, viejo y prestigioso club de Concepción, y actual puntero del torneo regional sureño. Superó a Green con un penal, pero se merecía el triunfo por su voluntad para luchar y envidiable estado atlético. En materia de técnica y de los cánones modernos del fútbol, Vial demostró ser el que más se acercaba a los cuadros metropolitanos y, en resumen, la verdad es que costará derrotar a los sureños. En los grabados vemos a los equipos del Vial y Green Cross, y enseguida tres escenas del partido: Iturrate (G. Cross) cabeceando frente a Osses; el arquero Peña vencido por Alvarez, en el único gol de los santiaguinos; y Muñoz y el mismo Alvarez, disputando una pelota. A la derecha, un aspecto de la goleada que Colo Colo proporcionó a Temuco, por 5 a 1: Ibarra (Temuco) aleja la pelota de los pies de Cremaschi, mientras que su arquero, Arroyo, queda esperando el desenlace de la jugada. El triunfo de los albos, con un "segundo" cuadro, pero tan poderoso como el primero, no aportó nada de extraordinario, como que no fuera la evidencia de su superioridad.

IV OLIMPIADA ESCOLAR PRIMARIA.-

Atletismo: destacaron Mercedes Vásquez y José Pizarro

En fútbol ganaron: Temuco, María Elena, Ciudad del Niño, II Sector, Quilpué y Santiago

DIRIGENTE URUGUAYO

Estuvo de paso en Santiago, el distinguido dirigente del fútbol uruguayo y representante extraordinario del Club Nacional, coronel de Ejército señor Luis Alberto Barrios, actual ayudante del Ministro de Defensa Nacional de su país. En el grabado, lo vemos en animada charla con el jefe de deportes de LA NACION, durante la gentil visita que nos hiciera en compañía de don Jacobo Bresler, colega de "Acción", de Montevideo, y un viejo amigo de Chile y los chilenos. Hay en proyecto, para febrero o marzo, un campeonato de clubes campeones en Montevideo, y el coronel Barrios demostró manifiesto interés por conocer el estado actual de los equipos chilenos y la posibilidad de que estuviésemos representados en dicho torneo. Esta noche seguirá viaje a Montevideo.

CHARLAS EN OFF-SIDE por Mr. HUIFA

CON EXCEPCION de algunos que quedaron "bye" en la primera serie, creo que ya hemos conocido a todos los protagonistas de este Nacional Amateur de 1958. Y aunque todavía no es el momento de hacer un balance profundo, me parece que ya algo puede adelantarse.

En peso mosca creo que, hasta ahora, ha destacado un veterano: Rubén Sepúlveda, que ya fue campeón de 1956 en Chuquicamata. Julio Barrera, que mostraba en aquella ocasión muchas posibilidades, parece estancado. O acaso ha retrocedido. Nelson Carrasco está muy bien como elemento nuevo, a pesar de que ya peleó en el Nacional del año pasado en Punta Arenas.

En gallo hay algo agradable, algo, se me ocurre, positivo. Me refiero al pequeño iquiqueño Juan Funes. Y también a Jaín Olivares, de María Elena, aunque no ha de ser para este año. Funes es un fuerte, de manos pesadas, capaz de arrollar con quien sea. Olivares está en formación, pero agrada su buena línea de estilo. Tiene madera como para hacer de él un buen boxeador. Un púgil de atributos técnicos muy estimables.

También han dejado buena impresión Galvarino Rojas, Francisco Figueroa e Iván Obreque. Y ha de ser carta brava el ya conocido Manuel Vega, campeón del año pasado.

—oOo —

REVISANDO mis apuntes en peso pluma sólo encuentro un nombre: Juan Díaz, el campeón latinoamericano. Me pareció más fuerte, de juego más macizo, ahora. Se va realizando, haciendo hombre el negrito iquiqueño y creo que tiene por delante un hermoso porvenir. Ojo con él para llevarlo a Chicago y a Roma, si es que no se hace profesional antes.

—oOo —

ENTIENDO que Alfredo Orsúzar estará en el asunto y habrá quedado bye. Si no ha venido, tendremos que buscar un liviano entre el iquiqueño Gárate y el penquista Cancino. Aunque, para mi gusto, quedó fuera —por un fallo espantosamente equivocado, el antofagastino Pedro Belmar.

—oOo —

ANOTO tres mediomedianos ligeros. Y los tres con recomendaciones muy especiales. Manuel Leiva, un viñamarino de lindo boxeo corto, el nortino Juan Toledo, que demuestra haber aprovechado los días de concentración previos al último latinoamericano y las enseñanzas de Jajá Rodríguez, y Mario Loayza, un hermano de Humberto que parece tener tanta dinamita como "El Indio" en su mano derecha. La noche del martes estaba perdiendo lejos frente al penquista Giménez hasta que metió un corte y exacto hook de zurda al mentón y se acabó el partido. Lástima que le haya tocado a Giménez ese puñete, porque habría sido interesante verlo unas peleas más en el campeonato. Había impresionado mucho, parecía un hombre del oficio, de experiencia y buena técnica. Le ligó el zurdazo del iquiqueño y le borraron todo lo hecho, que había sido muy bueno.

—oOo —

MARIO ALVAREZ, Alfredo Cornejo y Nibaldo Rubio, caras ya conocidas, campean en mediomediano. Rubio es más fuerte, más contundente que los otros. Cornejo es el más cachero y el que más sabe. Por lo demás, en medianos ligeros está Joaquín, el otro melliizo de la familia Cornejo y, por lo que he visto, parece no tener rivales de riesgo.

En medianos parece que Miguel Safatle va por su cuarto título de campeón nacional. "Corazón de Madre" tiene una larga trayectoria en nuestro amateurismo. Tan larga que hasta él mismo la ha olvidado y ha perdido un poco la cuenta. La primera vez que tuvo cierta figuración fue en 1947, hace once años. Perdió en las semifinales con Gustavo Saelzer y fue cuarto campeón. El 48, de nuevo cuarto, eliminado por Manuel Vargas. El 49, tercero, lo ganó Juan Barrientos. El 50, subcampeón, perdió otra vez con Barrientos. El 51, tercero, lo ganó el Colorado Morales en las semifinales. Campeón en los años 52, 53 y 54. El 55 perdió la final con Ramón Tapia (subcampeón, entonces) y en los años 56 y 57 no actuó. Fue, en el extranjero, campeón latinoamericano en Montevideo el 53 y subcampeón panamericano en México, donde, me parece, sufrió el primer K. O. de su vida. Miguelito va por la cuarta, y, en la categoría, sólo he visto un muchacho de condiciones, aunque muy nuevo aún: Guillermo Salinas.

—oOo —

EN MEDIOPESADOS, nadie. Categoría espantosamente desierta, si no intervenir Héctor Cabrini. Y en pesado, sólo uno: Ramiro García que, me parece, es un mediopesado y nada más. García tiene buen estilo, es sobrio y práctico. Pero le falta envergadura para ser un auténtico peso pesado. Si quisiera, sería campeón también en mediopesados.

Ya digo que es aún temprano para hacer balances. Se trata únicamente de una mirada muy por encima, después de haber visto a la mayoría de los protagonistas. Mas adelante es posible que algunos que lucieron mal, mejoren y demuestren que valen más de lo que demostraron en su debut.

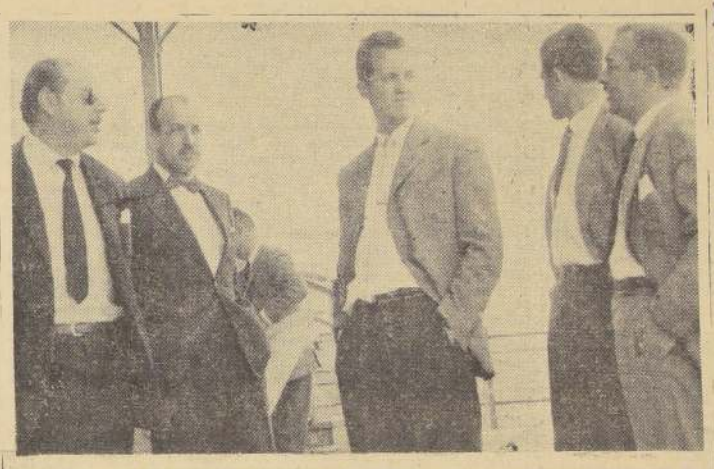

EN EL ESTADIO BRADEN.— La Comisión del Mundial visitó el Estadio Braden, donde se jugará una serie del Campeonato del Mundo de 1962. Aparecen, de izquierda a derecha, Carlos Dittborn, presidente del Comité organizador del Campeonato Mundial; Estanislao León, vicepresidente del O'Higgins; Patricio Mekis, presidente del O'Higgins; Nelson Pereira, dirigente del O'Higgins, y Antonio Alvarado, director del Comité y viejo luchador del fútbol nacional. Los dirigentes que visitaron el cómodo campo de la Braden, manifestaron que si era habilitado para 20 ó 25 mil personas, era posible que se jugara allí una serie del torneo mencionado.— (Fernando Lucero A., corresponsal.)

TRIBUNA LIBRE

Una fiesta en el Magallanes

HE DEJADO pasar algún tiempo para comentar un hecho digno de mencionar.

En los días que mi club, el Magallanes, celebraba sus 61 años de vida institucional, supe por el "Diario de los Deportistas", LA NACION, que en la sede social había un vino de honor para todos sus socios e hinchas. Pues bien, quisiera hacer público un homenaje a un grupo de socios anónimos que con un gran sacrificio hicieron esta linda fiesta magallánica presentando un programa digno del mejor elogio.

Como esto ha sido poco comentado quisiera destacar este hecho, porque creo que son pocos los clubes que disponen de esta clase de socios, que quieren de verdad a su club. También quisiera destacar a los jugadores del equipo de honor, por su ejemplar comportamiento en dicha fiesta. Estaban presentes en su mayoría y en los momentos que se les ofreció un aplauso, supieron responder en la palabra del jugador más joven que dispone el club Magallanes, Humberto Arturo Carmona, hijo del gran "Negro" Carmona, recordado jugador de la gloriosa Academia. Reitero mi reconocimiento a todos los socios que hicieron posible esa gran reunión y que ojalá esos lindos himnos del glorioso pendón albiceleste.

J. GARAT G.

PUNTARENENSES.— De paso para Antofagasta, ciudad en la cual permanecerán más o menos 15 días, estuvo ayer a visitarnos la delegación del Club Deportivo "Sokol Yugoslavo" de Punta Arenas, actual campeón de básquetbol de Magallanes y que realiza una jira deportiva al norte del país, especialmente invitado por el "Yugoslavenski Sokol" de Antofagasta y entidades congéneres de Valparaíso, Viña del Mar y Concepción. El "Sokol" puntarenense, tres veces campeón, una vez vice y otra cuarto campeón de Magallanes, ha obtenido brillantes triunfos internacionales y nacionales en la temporada, figurando entre éstos, sendos éxitos sobre el "Goes" de Montevideo, la Selección Universitaria, "Sokol" de Antofagasta, Selección Cerro Manantiales y "Sirio" de Osorno. Preside la delegación el doctor Tomás Buvinic, presidente a la vez del club, al centro en el grabado, y la integran los siguientes jugadores: Juan Radic, Vicente Karelovic, Raúl Slavic, Pedro Radic, Juan Blazina, Benito Marzán, Antonio Giorgia, Krunoslav Duimovic y Marcos Kusanovic. Como entrenador del equipo viene Esteban Marinovic y como periodista acompañante, el colega de la "Prensa Austral" Olegario Gómez Cárdenas, presidente del Círculo de Cronistas Deportivos de Chile, Comité de Magallanes.

EL PROGRAMA DE HOY

CON SINGULAR BRILLO y lucimiento prosiguió ayer, en diversos campos deportivos de la capital, la disputa de la IV Olimpiada Escolar Primaria organizada, con notable éxito, por la Federación Deportiva Escolar Primaria de Chile y con el patrocinio del Ministerio de Educación Pública de la nación.

Como de costumbre, los deportes más activos en la jornada de ayer, fueron el fútbol y el atletismo, continuando, a la vez, las competencias en básquetbol femenino y masculino, voleibol y pimpón.

Damos, a continuación, un resumen de estas actividades.

FUTBOL

Tuvo por escenario principal el Estadio Recoleta, registrándose los siguientes resultados:

Temuco 1, Carahue 0.
María Elena 1, Quinta Normal 0.
Ciudad del Niño 1, Quillota 0.
Quilpué 1, Politécnico 0.
Santiago 2, Viña del Mar 0.
II Sector 2, La Calera 1.

El campeonato de fútbol continuará hoy con el siguiente programa:

9.30 horas: Ciudad del Niño con Carahue.
10.30 horas: Temuco con Quillota.
11.30 horas: María Elena con Quilpué.
15.30 horas: Politécnico con Quinta Normal.
16.30 horas: Viña del Mar con Coronel.
17.30 horas: La Calera con Santiago.

ATLETISMO

Se cumplió, como en días anteriores, en el Estadio Nacional y, nuevamente, el balance general de la jornada dejó como saldo remarcable un record: el del lanzamiento de la bala, damas, conseguido por Mercedes Vásquez, del II Sector, quien lanzó el implemento a la distancia de 6 metros 78 centímetros, nuevo record escolar primario de Chile.

Segunda en esta prueba se clasificó Margarita López, de Talcahuano, con 7 metros 76, y tercera, Marina Martínez, del II Sector, con 7 metros 69 centímetros.

En salto alto, José Pizarro, de Valparaíso, que anteayer batió el record escolar primario de Chile, en el lanzamiento de la bala con un tiro de 9 metros 87 centímetros y medio, volvió a acometer otra hazaña: fue el ganador del salto alto, con la buena altura de 1 metro 40 centímetros. El segundo lugar, en empate, lo consiguieron Luis Contreras, del II Sector y Juan Burgos, de Talcahuano, con 1 metro 25 centímetros.

PIMPON

Con los resultados registrados ayer quedaron para disputar hoy los títulos de campeones por equipo e individuales, damas y varones, los siguientes "teams" y jugadores:

Damas:

Por equipo: Quinta Normal contra San Felipe.
Singles: Aida Riveros, Rancagua contra María Morales, San Felipe.
Dobles: Riveros-Pino, Rancagua contra Salinas-Donoso, San Felipe.

Varones:

Por equipo: Quinta Normal contra San Felipe.
Singles: Juan Hernández, Quinta Normal contra Guillermo Harrinson, de Rancagua.
Dobles: Harrinson-Olguín, de Rancagua contra López-Hernández, de Quinta Normal.

Esta reunión se cumplirá hoy a las 19 horas, en el local de la Escuela N.o 187, José Joaquín Pérez 5327, Quinta Normal.

Tomaron parte en el campeonato de Pimpón, los siguientes equipos: La Calera, Rancagua, San Felipe, Parral, II Sector de Santiago y Quinta Normal.

Países que visitará "América" en Europa

LISBOA, 6 (UPI).— El América F. C. de Río de Janeiro visitará Portugal a principios del año próximo en su recorrido por Europa, según informó hoy el periódico vespertino diario de Lisboa.

El equipo brasileño está dirigido por Yustrich (Dorival Knippel), que dio al Porto F. C. dos campeonatos hace tres años. También les produjo interminables dolores de cabeza tratando de mantener su posición de acuerdo con tal reputación después que él abandonó en dos ocasiones el equipo portugués.

La información agrega que el recorrido del equipo brasileño le llevará a España, Francia, Italia, Bélgica, Alemania y Rusia.

CLUB DEPORTIVO UNIVERSIDAD DE CHILE

PISCINA LOS LEONES DE LA "U"

Se abrirá el sábado 8 de noviembre.

CONDONACION DE CUOTAS ATRASADAS

Se acordó condonar las deudas por concepto de cuotas atrasadas. Pagando septiembre, octubre, noviembre y diciembre, el socio readquirirá todos sus derechos.

CLASICO UNIVERSITARIO

Se realizará el sábado 29, por la noche. Reservación de ENTRADAS en la Caja, Santa Lucía 240.

PARTIDO "U"—LA SERENA

Sábado 6.— IMPUESTOS, DIFERENCIAS y NUMERADAS en venta, desde hoy, en la Caja.

Los impuestos y demás entradas se venderán, únicamente, en el Club.

LA GERENCIA

BICICLETAS "BIANCHI" Y "FREJUS"

REPUESTOS, FORROS Y CAMARAS NACIONALES TODAS LAS MEDIDAS.

Bicicletas, modelos paseo, carrera y niños. Tubulares italianos "Pirelli" y "Gadial"

INDEPENDENCIA 470

LA PICADORA DE CARNE "HOBART"

HOBART

Capacidad: 200 kilos de carne picada por hora.

Rápida — Segura — Compacta. Duradera — Rendidora — Fácil de limpiar.

ENTREGA INMEDIATA
FACILIDADES DE PAGO.
Representantes para Chile:

MARSOL S. A.

AMUNATEGUI 72 STGO.

ASOCIACION CENTRAL DE FUTBOL DE CHILE

Matches: Colo Colo con Palestino, 20.15

U. de Chile con La Serena, 22.15

ESTADIO NACIONAL

SABADO 8 DE NOVIEMBRE

VENTA DE ENTRADAS AL PUBLICO

Las entradas de Tribunas de Primera y Galerías estarán a la venta del público en los siguientes locales a partir desde las 9 horas del sábado 8:

CASA SEDERAP, Chacabuco 6, altos.
CASA PLANCHON, San Pablo 2906.
CASA ESTADIO, Andrés Bello esq. Avda. La Paz.
CASA SPORTMAN, Franklin 987 esq. Arturo Prat.
RESTAURANT EL DEPORTISTA, Irarrázaval esq. A. Varas.
ESTADIO U. CATOLICA, Independencia, Plaza Chacabuco.
ESTADIO SAN EUGENIO, SUBERCASEAUX.

Los socios de los clubes Colo Colo, Palestino, U. de Chile y La Serena deben adquirir sus impuestos de Tribunas y Galerías en sus respectivas sedes.

EL DIRECTORIO

"AHORA CON AFICIONADOS QUE SORPRENDEN POR SU VALENTIA Y CALIDAD"

CAMPEONATO NACIONAL DE BOX AMATEUR

Púgiles de más de 30 ciudades del país

Días 7-10-12 y 14 de Noviembre de 8.30 a 11.45 P.M.

Ring Side $ 2.000 Platea Numerada $ 1.300 Anfiteatro $ 800 Galería $ 400

HOY Organizado por la FEDERACION CHILENA DE BOXEO HOY

Entradas en venta en el CAUPOLICAN desde las 10.1/2 A. M.

HOY sexta reunión

Galería $ 400

INSCRIPCIONES ELECTORALES

NOMINA POR ORDEN ALFABETICO DE LOS CIUDADANOS INSCRITOS

8a. COMUNA UNIVERSIDAD

Nº de la inscripción | Ciudadanos Inscritos (Apellido paterno, materno y nombre) | —profesión u Oficio | Domicilio | N.o carnet de Identidad

MUJERES
Sección N.o 54

— A —

39 Amiot Gómez, Berta; Serrano 247.— 1629482, Santiago.
45 Adasme Silva, Matilde; empleada, A. Ovalle 846.— 170505, Santiago.
55 Araya Valenzuela, Nora Eliana; empleada, Dieciocho 406.— 145617, Antofagasta.
59 Araya Valenzuela, Irma Albertina; empleada, Dieciocho 406.— 1456616, Antofagasta.
62 Alarcón Guzmán, María Julia; Eyzaguirre 1071.— 1933237, Santiago.
72 Arias Zapata, Otilia; Coquimbo 1007.— 1661611, Santiago.
76 Astudillo Irarrázabal, Celinda del C.; empleada, Serrano 868.— 4014373, Stgo.
87 Avendaño, Amada Inés; Nataniel 832.— 3745437, Santiago.
113 Abarzúa Lagos, Griela de las N.; contadora, Copiapó 865.— 3640402, Stgo.
114 Amión Peyroulk, Inés Raquel; empleada, París 712-E.— 1396832, Santiago.
127 Arteaga Undurraga, María; Santiago Rosales 1696.— 637674, Santiago.
128 Arteaga Undurraga, María Mercedes; Rosales 1696.— 634488, Santiago.
129 Arteaga Undurraga, Teresa; Rosales 1696.— 634487, Santiago.
132 Andrade Meneses, Ana; Toesca 1761.— 1341942, Santiago.
136 Aguilera Flores, Albertina; Roberto Espinoza 1040.— 1881505, Santiago.
138 Arañas, Carmen Rosa; rentista, Coquimbo 885.— 1886594, Santiago.
141 Alfaro Cruz, Hilda Amanda del C.; empleada, Avenida Bulnes 176-605.— 2120880, Santiago.
142 Alfaro Cruz, Aurea Lulia; empleada, Avenida Bulnes 176-606.— 31142, Buin.
155 Arias Santiago, Ana Julia; estudiante, Nataniel 612.— 3633442, Santiago.
160 Aguilar Muñoz, Rosario; Lord Cochrane 52.— 28823, La Unión.
164 Alarcón Hidalgo, Adela; San Francisco 963.— 2776054, Santiago.
166 Abollo Monasterio, Oriana; empleada, Copiapó 768.— 1363287, Santiago.
167 Alvarado Pacheco, Lastenia; empleada doméstica, Alameda 816.— 3479207, Stgo.
178 Alvarez Alarcón, Margarita; Avenida Matta 700.— 1668083, Santiago.
192 Acuña Moreno, Gladys del Carmen; 10 de Julio 1355.— 3515303, Santiago.

— B —

18 Barguerot Luttges, Marta María; empleada, A. Prat 962.— 1770598, Santiago.
19 Barbagelatta Cuadra, Patricia Olivia M.; empleada, Coquimbo 1017.— 151880, Santiago.
99 Berguecio Barros, Laura; Lord Cochrane 329.— 1216338, Santiago.
107 Bravo Pérez, Ema del Carmen; Arturo Prat 332.— 2830030, Santiago.
115 Berrios Varas, Zoila del Carmen; empleada, Arturo Prat 568.— 3555806, Stgo.
125 Buxton Muñoz, María; Cóndor 961.— 20268, Valdivia.
133 Barriga González, Catalina; San Ignacio 41.— 189427, Concepción.
134 Bazán Torres, Leontina del Carmen; empleada doméstica, Avenida Bulnes 80-86.— 733563, Santiago.
135 Barceló Brunell, María Eugenia; empleada, Av. Bulnes 79-86.— 733563, Stgo.
137 Benguis Taragán, Ester Rebeca; San Diego 377.— 1815382, Santiago.
140 Bauer Frend, Elena Henia; San Diego 379-F.— 2550537, Santiago.
152 Benito Toro, Mercedes Emilia; Nataniel 427.— 3983646, Santiago.
188 Berríos Kremser, Elena Mariana; E. Pública, A. Ovalle 846-209.— 386483, Stgo.

— C —

4 Criado Reyes, Pilar Suneco; Dieciocho 82.— 406374, Valparaíso.
6 Cantero Basualto, Norma; estudiante, Av. Bulnes 107-87.— 3870536, Stgo.
7 Criado Pariente, Ana; Gay 2050.— 3516952, Santiago.
10 Cabezas Alfaro, Rebeca; empleada, San Francisco 375-10.— 852952, Stgo.
41 Contreras Cifuentes, María; empleada, Av. Bulnes 80-48.— 443989, Santiago.
47 Campodónico Alvarez, Ana Catalina; Aldunate 618.— 2815005, Santiago.
48 Casas Rojas, Lucena del Carmen; Tarapacá 1129.— 2943501, Santiago.
51 Campar Campar, Elena Eloisa; empleada, Ejército 198.— 1090958, Santiago.
54 Cárcamo Gómez, Eliana Ester E.; empleada, Serrano 638-407.— 2837423, Stgo.
71 Cuevas Jaramillo, Juana; Vergara 726.— 129743, San Bernardo.
73 Contreras Díaz, Guadalupe; comerciante, Castro 493.— 1491461, Santiago
81 Cruz Pizarro, Angela; Nataniel 146.— 54761, San Felipe.
82 Galdana Rossi, María Catalina; Ejército 340-J.— 1717665, Santiago.
85 Cubillos Gaete, Juana Lidia; empleada, Cóndor 860.— 2668547, Santiago.
98 Czapui Armer, Clara; San Diego 229.— 2979119, Santiago.
131 Contreras Hidalgo, Cristina del C.; R. Espinoza 597.— 741268, Santiago.
144 Castro Delgado, Carlona; R. Espinoza 777.— 2741964, Santiago.
157 Cordero Contreras, Eileen; Particular 831-34.— 1246200, Santiago.
159 Coffré Cañas, Clara Hermosina; aparadora, San Ignacio 922.— 870833, Stgo.
171 Cortés Monroy Barrios, Marta; Corte Suprema 191.— 319415, Santiago.
197 Castillo Galaz, Victoria Eugenia; enfermera, E. Ramírez 1335.— 1489259, Stgo.
Cabezas Gómez, Silvia Inés; Nataniel 147.— 1820348, Santiago.

— D —

32 Dattoli Fairlie, Marta; Serrano 15-62.— 345380, Santiago.
40 Donoso Donoso, Laura; Dieciocho 109.— 9088, Santiago.
50 Dattoli Fairlie, Marina; Alameda 924.— 2449055, Santiago.
86 Donaire Vega, Nora Ester; Eyzaguirre 724.— 4043262, Santiago.
97 Delano Beeche, María Cecilia; empleada, Alameda 776.— 706360, Santiago.
182 Droguett Guajardo, Marta Ema; modista, Serrano 422.— 3646282, Santiago.
200 Del Campo Letelier, Eugenia; Domeyko 1741.— 877910, Santiago.

— E —

3 Espina Acuña, Olga Rosa; E. Pública, Av. Bulnes 120-62.— 844592, Santiago.
96 Espinoza Leiva, María; Coquimbo 1271.— 2323949, Santiago.
154 Encina Silva, María Luz; Ejército 346.— 3242934, Santiago.

— F —

28 Fajardo Henríquez, Hilda; empleada, Nataniel 1054.— 3461355, Santiago.

— G —

11 González Berenguela, Mercedes Elena; Lord Cochrane 220.— 174286, Antofagasta.
21 Gómez Torres, Inés; Gálvez 816.— 3555127, Santiago.
31 Grass Raif, Mindia; Nueva de Valdés 910.— 4662442, Santiago.
43 Garayar Garayar, Graciela Lucía; empleada, Londres 88.— 1962635, Santiago.
44 Garayar Garayar, Irma Elda; Londres 88.— 176939, Concepción.
65 Giachetti Espinoza, Juana de los Santos; Serrano 131.— 3758765, Valparaíso.
74 González Contreras, María Amanda; Castro 493.— 4551652, Santiago.
75 González Aravena, Carmen Rita; Copiapó 1281.— 4429287, Santiago.
88 Galdames, María; auxiliar, Arturo Prat 130.— 1829485, Santiago.
100 González Berguecio, Olga; Lord Cochrane 329.— 2396349, Santiago.
110 García Cortés, Yolanda; Arturo Prat 824.— 1774730, Santiago.
111 García Torres, Inés; obrera, San Francisco 963.— 3294941, Santiago.
147 García Torres, Luz Elena; San Francisco 963.— 83123, San Bernardo.
190 Gajardo Infante, Mercedes; jubilada, Tarapacá 782.— 1516596, Santiago
195 Guerra Vargas, Rosa; jubilada, San Diego 925.— 1551605, Santiago.

— H —

14 Humeres Magnan, Julia; Ejército 188.— 673075, Santiago.
17 Herrera Castillo, Agustina; confección, Serrano 14.— 3248341, Santiago.
38 Herrera Salas, Eliana Amalia; Alejandro I, 858.— 2771226, Santiago.
68 Hidalgo Ramírez, Juana; V. Lavalle 648.— 7135, Nuñoa.
170 Herrera Barros, Graciela; Vergara 528.— 735300, Santiago.
187 Herrera Pinilla, Vilma del Carmen; Serrano 188.— 3406250, Santiago.

— I —

8 Ibaceta Aguilera, María Virginia; modista, San Ignacio 262.— 1988737, Santago.
109 Iglesias Durán, María Herminia; Santa Rosa 57.— 30587, Punta Arenas.
162 Indo Araos, Margarita Zunilda; operaria, Nataniel 221.— 4514, San Miguel.

— J —

18 Jiménez Berguecio, María Lucrecia A.; Grajales 2073.— 1624276, Santiago.
92 Jorquera Cortés, Virginia; Lord Cochrane 489.— 1264974, Santiago

— L —

2 Latorre Blest, María; Vergara 570.— 671686, Santiago.
15 Latorre Miranda, Yolanda del C.; Lord Cochrane 1056.— 3550033, Santiago.
20 Lara Castro, Adriana; 10 de Julio 1485.— 26630, Viña del Mar.
29 López Pimentel, Sonia Adriana; Arturo Prat 234.— 3103711, Santiago.
64 Lara Valle, Lidia Victoria; E. Pública, Av. Bulnes 377-506.— 2396308, Stgo.
101 Luna Alvarez, Lucy; Santa Rosa 537.— 27856, Nuñoa.
112 Lopetegui Olavarría, Iris Faviola; estudiante, Lord Cochrane 210.— 3794355, Stgo.
126 Lorac Kroger, Adriana; Av. Bulnes 80-113.— 2251260, Santiago.
179 Lillo González, Olga; dentista, San Diego 821.— 24873, Santiago.
186 Lillo González, Marta; Escultora, San Diego 821.— 25460, Santiago

— M —

22 Mora Aránguiz, Ruth Esmeralda; profesora, Coquimbo 1113.— 4045507, Santiago.
26 Mollenhauer Muñoz, Cristina; San Francisco 248-6.— 2227334, Santiago.
27 Machuca Gil, Emilia; empleada, Lord Cochrane 210.— 674160, Santiago.
33 Manríquez Obeso, Gabriela; Vergara 927.— 2353680, Santiago.
67 Maturana Maturana, María Vitalia; Copiapó 837.— 2771850, Santiago.
89 Moreno Mari, María Elena; empleada, Tarapacá 780.— 3460424, Santiago.
103 Moller Muriotti, Gloria Victoria; empleada, Nataniel 672.— 4013956, Santiago.
116 Meza Riquelme, Sara Rosa; operaria, R. Espinoza 812.— 3645567, Santiago.
123 Morales Abarca, María Lastenia; Aldunate 785.— 2285760, Santiago.
124 Malaspina Correa, Alicia María; Coquimbo 873.— 2895658, Santiago.
139 Muñoz Rojas, Cristina.— Serrano 856.— 2477198, Santiago.
149 Moreno Guevara, Amelia; Gálvez 610.— 20714, S. Antonio.
150 Moreno Guevara, Teresa; Gálvez 610.— 1842095, Santiago.
158 Mackenzie Araya, Luvia Mireya V.; A. Ovalle 723.— 3512626, Santiago.
161 Moreira Alvarez, Georgina del C.; Alameda 1302.— 3510955, Santiago.
168 Montalva Ariztía, María Teresa; S. Francisco 590.— 3590457, Santiago.
183 Marín Hernández, Delfina del T.; 10 de Julio 1032.— 3687714, Santiago
194 Millán Neira, Ana; Rosales 1540.— 714997, Santiago.
199 Martínez Costela, Estela del Carmen; Castro 410.— 2068851, Santiago.

— N —

49 Novoa Rojas, Elba Rosa; A. Prat 143.— 3742088, Santiago.
61 Novoa Rojas, Ema Lidia; A. Prat 143.— 1886401, Santiago.
66 Navarrete Herrera, María Eugenia; Emp. Públic.— A. Latorre 250.— 1495247, Santiago.
102 Norambuena Orellana, María Feliza; aparadora.— A. Prat 839.— 1535391, Santiago.
117 Novoa Rojas, Jovita Amanda; empleada.— A. Prat 143.— 605911, Santiago.
121 Negrete González, María Graciela; S. Francisco 792.— 1614816, Santiago.
185 Navarro Arévalo, Vicentina Norma; Pte. Ríos 58.— 2974136, Santiago.

— O —

55 Ordóñez Fuentes, Herminia del C.; empleada.— Gálvez 312.— 1889819, Santiago
77 Olivares Vásquez, Zoila Olga; San Francisco 130.— 76804, L. Angeles.
90 Orellana Tamayo, Ana; enfermera.— S. Ignacio 137.— 759224, Santiago

— P —

9 Páez, Nélida; empl. Públic.; L. Cochrane 621.— 3102171, Santiago
53 Pinna Parra, Mariana; A. Ovalle 1066.— 2785644, Santiago.
70 Proser Savines, María Elena; empleada.— Nataniel 357.— 2896742, Santiago.
84 Polanco Inostroza, Mirna del C.; sastre.— S. Ignacio 1012.— 4600366, Santiago.
106 Parrau Escobar, Julia; Nataniel 47.— 2058333, Santiago.
118 Pizarro Gutiérrez, Adriana María A.; Dieciocho 178.— 818078, Santiago.
151 Parra Sepúlveda, Claudina Rosa; operaria.— San Francisco 967.— 3152284, Santiago.
166 Pallías Pallías, Edith del Carmen; doméstica.— Alameda 816.— 4079207, Santiago
180 Pizarro Miranda, Mercedes; Nva. Valdés 910.— 1743000, Santiago.
189 Páyez, Norma María de Jesús; empleada.— Eyzaguirre 782.— 3928445, Santiago
198 Pozo Pérez, María Rebeca; Gálvez 391.— 49929, V. del Mar.

— R —

24 Rivas Rojas, Elena; Coquimbo 1133.— 1628526, Santiago.
25 Rojas, Mercedes; Aldunate 1071.— 1137351, Santiago.
30 Rivas Alarcón, Guillermina; Castro 101.— 12034, Santiago.
36 Rubio Rojas, María; sastre.— Sta. Rosa 915.— 1362571, Santiago.
91 Rojas Salinas, Aurora Elena; S. Francisco 858.— 1772701, Santiago.
94 Rojo Cortés, Pabla Ester; Av. Matta 873.— 2065486, Santiago.
95 Rojas Morales, Graciela; profesora.— Herboso 729.— 19416, Vallenar.
105 Ríos Cortés, Fresia del Carmen; modista.— Gay 1748.— 2457498, Santiago.
119 Rodríguez, Ana del Carmen; comerciante.— S. Francisco 620.— 1367788, Santiago.
120 Rojas Astaburúaga, Blanca; Castro 196.— 77373, Curicó.
130 Rivera, Margarita de Jesús; 10 de Julio 777.— 2502393, Santiago.
172 Ramírez Navarro, Graciela; doméstica.— J. Stgo. Montt 290-B.— 2784609, Santiago.
177 Ríos Ríos, María Teresa; S. Francisco 219.— 1531100, Santiago.
143 Ramírez Martínez, Berta; S. Ignacio 183.— 605736, Santiago.
145 Reyes Meza, Lidia del Carmen; 10 de Julio 737.— 608232, Santiago.

— S —

23 Silva Abarca, Genoveva de las M.; E. Ramírez 838.— 2444918, Santiago
42 Solís Orellana, Berta; empleada.— Nataniel 243.— 684669, Santiago.
60 Sanhueza Núñez, Olga del Carmen; Gálvez 785.— 3310566, Santiago
63 Soto Manzano, Olga del Carmen; Eyzaguirre 1071.— 4223436, Santiago.
80 Salazar Calderón, Indira; A. Prat 145.— 173011, Santiago.
146 Solar Aspillaga, Josefina; Alameda 1316-142.— 752003, Santiago.
153 Sanfeliú Benito, Rosa Beatriz; empleada.— Nataniel 427.— 4096282, Santiago.
156 Santiago Rivera, Brunilda Esmeralda; modista.— Nataniel 612.— 928691, Santiago.
173 Salinas Ortega, Rebeca; doméstica.— Gálvez 826-16.— 108450, Santiago.
174 Sanzana Méndez, Exequiela del Carmen; obrera.— Copiapó 755.— 1424480, Santiago.
175 Sanhueza Núñez, Rosa Aída; empleada.— Coquimbo 923.— 1663578, Santiago
184 Suárez Maturana, Olga; S. Francisco 131.— 43689, Pte. Alto.
196 Salinas, Silvia Florentina; empleada.— Serrano 209.— 2650986, Santiago.

— T —

1 Trujillo Díaz, Laura Estela; rentista.— Av. Matta 789-10.— 88482, Santiago.
56 Torres Rojas, Elena; Gálvez 312.— 1889819, Santiago
181 Troncoso Bustos, María Rosalba; modista.— Copiapó 760.— 2203033, Santiago.

— U —

12 Urizar Irelán, Raquel; rentista.— Nataniel 402-32.— 716806, Santiago.
69 Urquieta Varela, Rosa de las Mdes.; profesora.— Av. Bulnes 241.— 1922540, Santiago.
191 Urrutia, Estela de la Luz; L. Cochrane 1060.— 2740624, Santiago.

— V —

5 Villié Guzmán, Nancy Patricia; Dieciocho 82.— 406374, Valparaíso.
87 Vega Torres, Edith Elena; Cóndor 1174.— 16621, Vicuña.
68 Varela Monárdes, Zunilda; jubilada.— Av. Bulnes 241.— 1922540, Santiago.
79 Valenzuela Moya, Cristina; Aldunate 482.— 638935, Santiago.
83 Villanueva Núñez, Rosa Amelia; A. Ovalle 869.— 4015822, Santiago.
93 Villanueva Núñez, Lidia Sabina; A. Ovalle 869.— 4131928, Santiago
103 Vásquez Bustamante, Yolanda; Empl. Público — Sta. Rosa 163.— 3984908, Santiago.
122 Villanueva Núñez, Olga Ester; A. Ovalle 869.— 4131927, Santiago.
169 Vilo Castillo, Dorca; S. Francisco 590.— 3590457, Santiago.
148 Vivanco Cifuentes, Graciela; A. Ovalle 755.— 1656242, Santiago.

— W —

34 Walters Rojas, Leticia; Serrano 358.— 73984, Santiago.
35 Walters Rojas, Ana Eudosia; Serrano 358.— 739736, Santiago.
176 Whittle Sánchez, Fanny Margot; empleada.— Sta. Rosa 1065.— 2178262, Santiago.

— Y —

16 Yáñez Ibáñez, Hilda de las M.; E. Ramírez 840.— 2652164, Santiago.
37 Yebra Fernández, Sonia Yolanda; A. Prat 594.— 3630193, Santiago.
104 Yanca Avila, Hilda de las Mercedes; textil.— Gay 1748.— 399237, Santiago

— Z —

46 Zunino Chacón, Teresa; profesora.— Tarapacá 824.— 1703266, Santiago.
52 Zamora Kinner, Marylena; empleada.— Serrano 419.— 4040408, Santiago.
163 Zorrilla Muñoz, Alicia de la Luz; estudiante.— Copiapó 1242.— 3624764, Santiago.

REGISTRO VARONES. — Sección N.o 97

— A —

29 Alemán Lemus, Eloy 2.o; comerciante; Aldunate 1071.— 88599, Santiago.
38 Araos Salinas, Jorge; Of. Marina; Av. Bulnes 120.— 89270, Valparaíso.
59 Abarca Espinoza, Roberto Armando; zapatero; Eyzaguirre 915.— 2229350, Stgo.
63 Alvarez San Martín, Amadeo del C.; comerciante; L. Cochrane 59.— 7003, Ñuñoa.
74 Alemán Lemus, Héctor Edmundo; estudiante; Aldunate 1071.— 3684095, Stgo.
106 Abusleme Manzur, William Gmo.; estudiante; Eyzaguirre 1235.— 3747940, Stgo.
109 Alfaro Araya, Carlos; comerciante; San Francisco 151.— 3684605, Stgo.
117 Arancibia Campos, Oscar Mario; Emp. público; San Ignacio 421.— 3801441, Stgo.
121 Acevedo Muñoz, Enrique; albañil; San Francisco 360.— 3684605, Santiago.
155 Aracena, Segundo Ramón; empleado; Nataniel 191.— 148318, Antofagasta.
178 Arteaga Barros, Gustavo; profesor; A. Ovalle 1452.— 47222, Chillán.
180 Angel Valderas, José Rudy; pintor; Cóndor 745, casa 14.— 3803013, Stgo.
198 Amigo Benítez, Víctor Naún; obrero; Alejandro 1.o 835.— 3833326, Santiago.

— B —

18 Beherens Valenzuela, Walter; empleado; Dieciocho 194.— 3523934, Santiago.
24 Becker Duhan, Cristiano Hernán; Of. Ejército; Nataniel 402.— 1693578, Stgo.
79 Bohr Elzer, Juan; empleado; San Diego 202.— 17678, Collipulli.
96 Bravo Fuenzalida, Manuel Fernando; comerciante; Cóndor 949.— 527638, Stgo.
98 Bustamante Moncada, René; empleado; Domeyko 1847.— 527636, Santiago.
116 Berdichesk Szifer, Benardo; estudiante; Santa Rosa 160-A.— 3463066, Stgo.
141 Barra, Guillermo; contratista; Lord Cochrane 480.— 1218445, Santiago.
142 Bergman Uhr, Abraham Moisés; industrial; San Diego 229.— 2979120, Stgo

145 Bustamante Duarte, Carlos Segundo; electricista; Coquimbo 1030.— 3591555, Stgo.
150 Barrera León, Germán Enrique; operario; Nataniel 252.— 1849019, Stgo.
159 Barrera Saldaño, Fernando; comerciante; A. Prat 722.— 41853, Santiago.
189 Bugueno, Pedro Antonio; gráfico; Serrano 457.— 3019537, Santiago.
197 Bruna Bruna, Ronaldo; empleado; Dieciocho 406.— 30058, Vallenar.

— C —

4 Chuden Concha, Carlos Oscar; Emp. público; L. Cochrane 621.— 119009, S. Bdo.
5 Caceres Navarro, José Francisco Javier; estudiante; Alejandro 1.o 878.— 3383[illegible] Santiago.
18 Cerda Cerda, Delfio; comerciante; A. Prat 457.— 2117377, Santiago.
19 Caceres López, Enrique Armando; empleado; Ejército 555.— 392419, Valparaíso.
32 Conejeros Salas, Luis Humberto; estudiante; Gálvez 917.— 118291, S. Bernardo.
48 Carras Caceres, Juan de la Cruz; comerciante; Lacunza 1384.— 3110645, Stgo.
52 Castillo Cerna, Sergio Antonio; comerciante; Ejército 320.— 1850337, Stgo.
85 Contardi Sourbadere, Juan Eque.; estudiante; Av. Bulnes 147.— 3632562, Stgo.
95 Curaquero Pichihueche, Vicente; empleado; Nataniel 843.— 25819, Puente Alto
97 Cerda Correa, Manuel; comerciante; Av. Bulnes 407.— 958522, Santiago.
99 Caldana Rossi, Mario; empleado; Ejército 340-J.— 2470805, Santiago.
114 Cavada Molina, Alberto; jubilado; San Ignacio 183.— 978787, Santiago.
164 Contreras Maraboli, Fidel Alberto; tejedor; 10 de Julio 1050.— 2772820, Stgo.
165 Carvacho Carrasco, Tomás Hernán; chofer; Aldunate 735.— 3465499, Stgo.
169 Cornejo Castro, Alvaro del C.; mecánico; Serrano 532.— 3833838, Stgo.
172 Caceres Velarde, Anselmo; empleado; Nataniel 898.— 114045, S. Bernardo.
173 Castillo Gálvez, Macimino del Carmen; obrero; Nataniel 898.— 3419666, Stgo.
175 Chirgwin Carcasson, Alfredo; dentista; Serrano 856.— 269365, Santiago.
179 Cordoniu Cortés, Arturo Oscar; empleado; Tarapacá 1129.— 4069206, Santiago
194 Coindreau Olave, Manuel Eque.; operario; Serrano 988.— 3124060, Santiago.
199 Correa Beitrán, Luis Dagoberto; empleado; L. Cochrane 724-7.— 607691, Stgo.
200 Ciaterna Toledo, Gustavo Antonio; portero; Cóndor 961.— 2425302, Stgo.

— D —

26 Díaz Alvarado, Miguel; estudiante; Aldunate 776.— 3980466, Santiago.
125 Donaire, Roman; comerciante; Eyzaguirre 724.— 4216, Copiapó.
129 Díaz Subercaseaux, Raúl Alberto, mecánico; S. Ignacio 311.— 650415, Stgo.
144 Dominguez Vásquez, Juan; estudiante; Castro 419.— 38335, Cauquenes.

— E —

84 Eguiguren Hodgson, Pablo Javier; estudiante; A. Ovalle 1546.— 2304401, Stgo.
162 Espinoza Orozco, Manuel; mecánico; A. Prat 294.— 2352760, Santiago.

— F —

41 Fierro Merino, Víctor Antonio; empleado; Cóndor 1021.— 73464, S. Fernando.
47 Fuentes Poblete, Vicente Renato; empleado; Eyzaguirre 1022.— 3883552, Stgo.
73 Flores, Juan Bautista; operario; R. Espinoza 874.— 3404965, Santiago.
104 Fridman Benson, Laser; empleado; San Diego 677.— 2775817, Santiago.
107 Fernández López, Juan Segundo; empleado; Serrano 131.— 299798, Stgo.
120 Feldman Beckerman, José; quimico farm.; Serrano 239.— 1306874, Stgo.
128 Fuentes Silva, José Arturo; estudiante; Nataniel 836.— 3987388, Santiago.
149 Flores Evert, Maximiliano; estudiante; A. Prat 53.— 109119, Temuco.
157 Foncea Navarro, Claudio Adolfo; estudiante; Alameda 1302.— 3748644, Stgo.
181 Fuentes Fuentes, José de la Cruz; tejedor; 10 de Julio 1642.— 2134995, Stgo.
183 Fredes, Heriberto; chofer; S. Ignacio 212.— 3081440, Santiago.

— G —

12 Garrido Carboyne, Juan Huguet; contador; Serrano 23.— 3424896, Santiago.
21 Gómez Fierro, Jorge Tadeo; empleado; Olivares 1681.— 3680195, Stgo.
34 Gajardo Acuña, Renán; empleado; Serrano 240.— 3423546, Stgo.
39 Galaz Montero, Adolfo Hugo; industrial; París 748.— 146940, Santiago.
45 Godoy Lobos, Waldo; obrero; 10 de Julio 734.— 1461277, Stgo.
50 Guaman Pasten, Víctor Reinaldo; sastre; San Francisco 482.— 717966, Stgo.
65 Gonzalez, Germán; topógrafo; Alejandro 1.o 858.— 1494800, Santiago.
71 Guinkel Luer, Hugo; profesor; E. Ramírez 1335.— 1324108, Santiago.
80 González, José Gilberto; tapicero; Eyzaguirre 868.— 2443007, Santiago.
91 Gonzalez Ruz, Carlos Oscar; mueblista; Coquimbo 1030.— 171851, Stgo
124 Gómez Carrasco, José Tomás; mecánico; A. Prat 150.— 530459, Stgo.
134 Gómez Durán, Justo; jubilado; R. Espinoza 728.— 33091, Santiago.
152 García Torres, Raúl; obrero; San Francisco 963.— 2971898, Santiago.
184 Gonzalez Diaz, Mario César; empleado; L. Cochrane 132.— 2224960, Stgo.
185 Guajardo Vivanco, Angel Custodio; empleado; Carrera 560.— 3337309, Stgo.
188 Guastavino Pérez, Héctor René; empleado; Serrano 532.— 2691965, Stgo.

— H —

25 Honour Francisc, Mauricio Evans; ingeniero; Gorbea 1945.— 568041, Stgo.
30 Henríquez Calderón, José Virgilio; chofer; Gálvez 816.— 2819654, Stgo.
33 Huerta Nevárez, Eleazar José; empleado; Serrano 240.— 3423546, Stgo.
54 Herrera Gutiérrez, Hugo Enrique; estudiante; S. Francisco 111.— 4135137, Stgo.
62 Haid Herrera, Ernesto Ewald; Cap. Ejército; L. Cochrane 263.— 1921298, Stgo.
90 Hinojosa Sánchez, Felipe Humberto; empleado; A. Ovalle 833.— 2975857, Stgo.
101 Henríquez Cabrera, José Fernando; empleado; Castro 493.— 84841, Viña del Mar.
105 Henríquez Calderón, Ramón Osvaldo; mecánico; R. Espinoza 1045.— 3426983, Stgo.
170 Henríquez Henríquez, Antonio Rogelio; jubilado; San Francisco 659.— 403739, Stgo.
186 Heredia Peñaloza, Héctor Orlando; empleado; A. Ovalle 755.— 1833346, Stgo.

— J —

136 Jorquera Ruz, Emilio Gastón; empleado; Gálvez 416.— 1329252, Santiago.

— L —

2 Labarca Sandoval, Juan Luis; empleado; Nataniel 185-A.— 2811319, Stgo.
40 Lagos Fuentes, Luis Alfredo; empleado; Eyzaguirre 733.— 2696053, Stgo.
13 Lira Vera, Juan Eugenio; empleado; I. de Aguilera 1186.— 2553211, Stgo.
44 Le Roy Muñoz, Santiago Luis; comerciante; Serrano 322.— 3280241, Santiago.
57 Loyola Lecourt, Rafael Enrique; empleado; San Diego 935.— 2596115, Santiago.
78 Laurie Montero, Luis Alberto; chofer; San Ignacio 229.— 2971526, Stgo.
82 Lacourt Pinto, Guillermo; zapatero; Av. Matta 1411.— 915638, Stgo.
154 López Zúñiga, Mario Ricardo; mecánico; A. Prat 541.— 6136, Ñuñoa.
161 Le Roy Muñoz, Pedro Ernesto; empleado; Serrano 322.— 2554360, Stgo
195 Lorca Negrete, Héctor; obrero; Coquimbo 1420.— 3839911, Santiago.

— M —

11 Menses Lazzarini, Sergio Augusto; empleado; Serrano 23.— 2316783, Stgo.
14 Morales Madrid, Vicente Javier; comerciante; San Ignacio 1012.— 754575, Stgo.
17 Miquel Zúñiga, Pedro Segundo; Emp. público; R. Santa Cruz 840.— 1399040, Stgo.
31 Marmolejo López, Manuel Francisco; albañil; Castro 459.— 767700, Stgo.
36 Matus, Luis Humberto; empleado; Aldunate 1022.— 871278, Stgo.
64 Márquez Alvarez, Héctor; comerciante; Eyzaguirre 935.— 3463337, Stgo.
76 Matamala Terraza, Luis Bernardino; industrial; Eyzaguirre 734.— 3426757, Stgo.
77 Montiel, Manuel; tapicero; Ejército 756.— 2932372, Santiago.
100 Meza Riquelme, Francisco Javier; empleado; R. Espinoza 812.— 3596457, Stgo.
115 Mesko Benus, Francisco; zapatero; S. Francisco 390.— 16099805, Santiago.
118 Monsalve Espinoza, José A.; empleado; Serrano 131.— 3466060, Santiago.
130 Mallea Rojas, Carlos Edo.; tejedor; Vergara 691.— 1534463, Santiago.
135 Mallea González, Marcos A.; empleado público; Coquimbo 1008.— 3836024, Stgo.
139 Mendoza García, Vicente Aurelio; empleado; Av. Matta 879 c.34.— 2354740, Stgo.
166 Millicevic Moffat, Alex Antonio; estudiante; Alameda 776, D. 32.— 65009, P. Aguirre.
176 Moreno Guevara, Clemente; comerciante; Gálvez 610.— 1752434, Santiago.

— N —

28 Nieto Palma, Rubén; estudiante; Gorbea 1974.— 3385471, Santiago.
111 Núñez Ordóñez, Raúl A.; empleado; Gálvez 312.— 3556215, Santiago.
122 Navarro Castro, Gustavo; empleado; Arturo Prat 60.— 2315971, Santiago.
127 Novoa Morgado, Jorge E.; empleado; Coquimbo 1133.— 1216636, Santiago.
143 Núñez Valenzuela, Aníbal; jubilado; Castro 419.— 148733, Santiago.

— O —

70 Ojeda Onel, Osvaldo A.; estudiante; Aconcagua 1174.— 3878568, Santiago.
72 Olivares Bucher, Osvaldo; empleado; Av. Bulnes 317, D. 811.— 430009, Stgo.
112 Ortega, Ramón Bernardo; empleado; Castro 290.— 3159712, Santiago.
192 Olivares Molina, Samuel; empleado; San Francisco 840.— 934463, Santiago.
196 Ortiz Román, Miguel 2.o; empleado público; A. Ovalle 723, Depto. 204.— [illegible] Santiago.

— P —

7 Palta Hurtado, Guillermo F.; profesor; L. Cochrane 220.— 164090, Antofagasta.
13 Pinkas Cortés, Julio; comerciante; Serrano 638, Depto. 404 B.— 48821, Antofagasta.
16 Peña Rojas, Víctor Segundo; pintor; 10 de Julio 1044.— 3101648, Santiago.
23 Pardo Maturana, Víctor Manuel; empleado; Copiapó 837.— 834357, Santiago.
27 Paredes Ubilla, Arturo; mueblista; San Francisco 785.— 1018682, Santiago.
35 Palacios Pérez, Fermín G.; empleado; Alameda 1170.— 3401141, Santiago.
37 Pérez Sánchez, Julio D.; empleado; Arturo Prat 234.— 2483724, Santiago.
51 Poblete Villalón, Raúl D.; estudiante; Coquimbo 778.— 3640433, Santiago.
55 Paredes Rojas, Juan; jubilado; San Diego 183.— 1756633, Santiago.
61 Peñaloza Jensen, Nolberto; estudiante; Alameda 776.— 2283298, Santiago.
66 Prado Aránguiz, Francisco; sacerdote; Alameda 2066.— 2397259, Santiago.
93 Paredes Jara, Manuel Jesús; mecánico; San Francisco 328.— 1013323, Santiago.

Fiesta náutica en Aculeo

Regatas de botes a remo, lanchas a motor y yates a vela habrá el domingo en la hermosa laguna. Compeonato de pesca; c arreras de esquíes acuáticos; números acrobáticos y presentación de "hombres- rana", completarán el novedosos programa.— A las 7.30 horas se iniciará el festival.

DON RODOLFO KARLEZI L... presidente del Club de Regatas "Valparaíso", cuyos equipos llegarán mañana a la laguna de Aculeo, para intervenir en el festival náutico del domingo frente a los conjuntos "armador" por el Club de Regatas "Neptuno", British Rowing Club, Società Canottieri Italiana y Unión Española de Deportes.

CON EL CAMPEONATO de pesca del pejerrey, torneo que se iniciará a las 7.30 horas, se dará comienzo el domingo próximo, en la Laguna de Aculeo, al atrayente y novedoso Festival Acuático Mixto organizado por el Rotary Club de Buin, con el concurso de la Confederación de Deportes Náuticos.

Finalizado el certamen de pesca, competencia que se llevará a efecto en la ribera norte de la Laguna de Aculeo, vendrán, a continuación, dos espectaculares carreras de autobotes: una, para embarcaciones tipo "Zapatilla" con motores hasta de 25 H. P., sin copiloto y otra para lanchas de paseo con motores hasta de 35 H. P., con copiloto.

El programa proseguirá, de 11 a 11.30 horas, con carreras de esquí acuático y números de acrobacia, para ceder el paso, a las 13 horas, a las regatas a remo.

Para esta última competencia se ha fijado el siguiente orden de pruebas:

Primera carrera de 2.000 metros de "Shell" olímpico a 2 remos, con timonel.

Segunda carrera de 2.000 metros de "Shell" olímpico a 4 remos, con timonel.

Tercera carrera de 2.000 metros de "Singles Scull" olímpicos.

Cuarta carrera de 1.000 metros de "Shell" olímpicos a 2 remos.

Quinta carrera de 1.000 metros de "Shell" olímpicos a 4 remos.

Sexta carrera de 2.000 metros de "Shell" olímpicos a 8 remos.

Terminadas estas regatas, habrá dos nuevas carreras de autobotes de mayor potencia, una para embarcaciones tipo "Zapatilla" hasta de 40 H. P., con copiloto y otra para lanchas de carrera "Fuerza Libre", abierta a todo competidor.

Finalmente, entre las 15.30 y las 16 horas, habrá una presentación de "Hombres Ranas", cerrando el festival con una regata para yates del tipo "Pirata".

Locomoción colectiva

TANTO la locomoción colectiva como el arreglo del camino particular que conduce a la Laguna de Aculeo, son problemas que han quedado totalmente solucionados para concurrir al festival lacustre del domingo, que auspicia el Rotary Club de Buin, y organiza la Confederación Chilena de Deportes Náuticos.

LA LOCOMOCION.— Una treintena de microbuses han sido destinados para llevar hasta la laguna, a los aficionados que no disponen de medios de locomoción propia.

Partirán de la Plaza Bulnes, desde las 7 hasta las 8.30 horas. Toda información que se desee tener sobre el particular será proporcionada en calle Huérfanos 757, oficina 703. Además, se atiende al público en los siguientes establecimientos: Casa Sparta, tanto en calle Agustinas, como en Avenida Providencia; Casandina, en calle Nueva York; City Sports, en Agustinas 937; Casa Pezoa, en Galería Astor; Ferretería Libertad, en Alameda esquina Maipú; Casa Sederap, en Chacabuco N.o 6 B; Espinoza y Paredes, en calle Estado; Restaurante San Marcos, en Huérfanos con Miraflores; y Armería Ricci, en calle Arturo Prat. Los automovilistas, en especial, serán atendidos en la Casa Olímpica, en calle Estado 141, en el Restaurante München, en Av. Providencia esquina de Thayer Ojeda y en la Confitería "La Novia", en Huérfanos al llegar a Ahumada.

EL CAMINO.— La Municipalidad de Paine, ha hecho reparar el camino particular que se extiende entre Champa y Aculeo, en una extensión de 16 kms., desde la carretera longitudinal sur. Igualmente, ha sido acondicionada la pasada del estero de manera que los automovilistas no tendrán dificultades de ningún orden para llegar hasta la laguna a presenciar el torneo que, como se ha venido anunciando, es a beneficio de las obras sociales del Rotary Club de Buin.

Los organizadores dispondrán del concurso de Carabineros de Chile, que ha destinado tres radiopatrullas, para que controlen el tránsito en el camino particular de Aculeo, con el objeto de sistematizar la entrada y salida de los vehículos motorizados que concurrirán. Por su parte, el Automóvil Club de Chile, ha dispuesto un servicio permanente el día del torneo.

A LA USANZA DE HELSINKI.— Para guardar los botes que tomarán parte en el concurso náutico en la laguna de Aculeo, los remeros porteños han levantado carpas, proporcionadas por la Cía. de Teléfonos de Chile, a la usanza olímpica, tal como se hizo en 1952 en Helsinki. El grabado muestra el instante en que los botes son retirados de las carpas para ser conducidos al embarcadero. Todo este material lo condujo hasta la laguna, graciosamente, la Empresa Transportes "Italia", faena que demanda sumo cuidado, pués los 14 botes que presentará Valparaíso valen hoy en día 15 millones de pesos.

MAÑANA LLEGAN DE VALPARAISO BOGAS Y BOTES

Transportes "Italia" trae el material sin costo alguno

EL PRIMER grupo de la delegación de 70 remeros porteños, que tomará parte en el certamen náutico del domingo en la laguna de Aculeo, llegará a Santiago mañana, a primera hora, para dirigirse al pueblo de Hospital, de inmediato. Se trata de un equipo del Club de Regatas "Valparaíso", que, bajo la dirección de su presidente, don Rodolfo Karlezi Loyola, se anticipa al arribo del grueso de la embajada acuática con el objeto de recorrer la plaza y facilitar el desembarque de las embarcaciones olímpicas que vienen junto a los remeros gracias a la gentileza de la Empresa de Transportes Italia.

En dicho primer grupo viene también el director técnico de remo, don Luis Maldonado Rivera, dirigente que colaborará en diversos e importantes aspectos de la competencia.

La delegación porteña alojará en la Hacienda Hospital, por gentileza del Rotary Club de Buin, auspiciador del certamen, y sólo el domingo, a las 6 de la madrugada, todos los efectivos se trasladarán a la laguna con el objeto de practicar unos inatelier y quedar listos para entrar en acción a las 11 de la mañana. Jefe de la embajada de Valparaíso es el presidente de la Asociación local de Remo, don Humberto Reginato Balbo, institución a la cual se encuentran afiliados el Club de Regatas "Valparaíso", el Club de Regatas "Neptuno", el British Rowing Club, la Unión Española de Deportes y la Società Canottieri Italiani.

GANARON A JOE BROWN

Pero no por el título

MIAMI BEACH, 6 (UPI).— Johnny Busso, joven y agresivo púgil de Nueva York, logró anoche una victoria inesperada sobre el campeón mundial de peso liviano, Joe Brown, a quien venció por decisión en una pelea a diez rounds en la que no estaba en juego el título.

Fue ésta la primera derrota sufrida en más de tres años por el campeón, que obtuvo una serie de veinte victorias seguidas.

Busso, quinto en el ranking de la Asociación Nacional de Boxeo y sexto en la revista "The Ring", anunció inmediatamente que reclamará un combate por el campeonato mundial.

El ganador, aunque las apuestas favorecieron a Brown por tres a dos, forzó la pelea en todos los rounds contra el campeón, que pesó 63,7 kilos (140 libras) contra 63,4 (139 libras) de su rival.

EN EL CAUPOLICAN.—

El noqueador de Iquique, Mario Loayza, pelea con Toledo, M. Elena

Se cumple esta noche la sexta fecha del Campeonato Nacional de Boxeo Aficionado.— Sobresalen, además, los cotejos Rubio-Cornejo, Díaz-Bosch, y Cancino-Rivas.

NIBALDO RUBIO con Alfredo Cornejo, entre otros de parecida importancia, destaca como un combate atrayente en la rueda que se efectuará esta noche en el Caupolicán, —sexta del torneo— por el Campeonato Nacional de Boxeo Aficionado. Todos los participantes ganaron su primer compromiso, de manera que se juegan en este encuentro una chance harto importante para sus lógicas pretensiones al título de campeón. Destacan también, dentro de un programa en general interesante, los cotejos de Angel Díaz, Pedro de Valdivia, con Cornello Bosch, el "niño-boxeador" de Punta Arenas; Arnoldo Cancino con Dionisio Rivas, de Concepción y Naval, respectivamente, y Mario Loayza, el espectacular noqueador iquiqueño con Juan Toledo, mediomediano ligero de María Elena. Todos los pugilistas participantes en la velada deberán presentarse al pesaje y exámen médico a las 11 horas, en el Estadio Nacional.

La reunión de esta noche en el ring del Caupolicán comprende los siguientes combates:

CATEGORIA MOSCA.— Reinaldo Ruiz (Arica) con Rubén Sepúlveda (FACH). Angel Díaz (P. Valdivia) con Cornelio Bosch (P. Arenas).

CATEGORIA GALLO.— Raúl Arellano (Ferroviario) con Francisco Figueroa (Valdivia). Juan Zamorano (Naval) con Juan Olivares (M. Elena).

CATEGORIA PLUMA.— Luis Gálvez (Naval) con Héctor Alvarado (Militar). Juan Díaz (FACH) con Adrián Riquelme (Viña del Mar). Luis Riquelme (Schwager) con Bernardo Pino (Valdivia).

CATEGORIA LIVIANO.— Arnoldo Cancino (Concepción) con Dionisio Rivas (Naval). Froilán Muñoz (P. Valdivia) con Segundo Guerra (Arica) (¿Enfermo?).

CATEGORIA MEDIOMEDIANO LIGERO.— Luis Valenzuela (Fuerza Aérea) con David López (Talca). Mario Loayza (Iquique) con Juan Toledo (M. Elena).

CATEGORIA MEDIOMEDIANO.— Alfredo Cornejo (Ferroviario) con Nibaldo Rubio (Militar). Manuel Alvarez (Fuerza Aérea) con René Cárcamo (Ancud).

CATEGORIA MEDIANO LIGERO.— César Sepúlveda (Santiago) con Pedro Durán (Schwager). Carlos Albarracín (Fuerza Aérea) con José Gajardo (Militar). Aldo Ramos (Copiapó) con Pedro Velásquez (Lota).

CATEGORIA MEDIANO.— Eleazar Olguín (Talca) con Guillermo Salinas (Militar). Segundo Antiguay (P. Valdivia) con José Cabrera (Santiago).

CATEGORIA MEDIOPESADO.— Francisco Aranda (Naval) con Orlando Hernández (Valdivia). Juan Lilmy (Vallenar) con Adrián Prieto (Concepción).

B. AIRES.-

BIEN IMPRESIONA ISAAC LOGART

Para su pelea con Gil

BUENOS AIRES, 6 (UPI).— Excelente impresión ha dejado en su adiestramiento el pugilista cubano Isaac Logart, que el sábado 15 enfrentará al campeón argentino de peso mediomediano, Cirilo Gil.

Logart inició su preparación para el combate pocas horas después de llegar por vía aérea desde Nueva York y ha impresionado por la seriedad con que se adiestra a las órdenes de "Mundito" Medina, que viajara a Buenos Aires acompañando al entonces campeón mundial cubano Kid Gavilán.

El pugilista de color inicia diariamente su entrenamiento con largas caminatas apenas sale el sol y concurre por la tarde al gimnasio del Luna Park, donde se celebrará el combate, para hacer soga, bolsa y guantes. Todos los movimientos de Logart son seguidos muy de cerca por Gil y Jorge Fernández, que probablemente será el segundo rival del cubano.

Los comentaristas han comparado las características de Logart con las de Gavilán, pero, en general, coinciden en señalar que su forma de acentuar y golpear resulta más similar al que fuera campeón mundial de peso pluma, Sandy Saddler, que realizó varias excursiones por la Argentina.

Fulbolerías

DESDE HACE un tiempo, y con el propósito de acelerar el ritmo de su labor y darle el máximo de eficacia, el Directorio de la Asociación Central, encabezado por su titular, Juan Gofil, está sesionando los días lunes, miércoles y viernes de cada semana. El trabajo ha quedado dividido así: lunes, de 19.30 a 21 horas, asuntos económicos, programación y audiencias; de 21 a 23 horas, seleccionados, secretaría, correspondencia. El dirigente Vicente Fernández atiende la División de Ascenso de 19.30 a 21 horas, incorporándose después a la sesión de directorio. Miércoles, los directores trabajan en sus respectivas comisiones; el señor Gofil en la gerencia, el señor Bustos en la secretaría, el señor Zolezzi en la tesorería, el señor Fernández en la División de Ascenso y los señores Lozada, Bustos y Zolezzi, en la Comisión de Asuntos Varios. Viernes, de 19 a 20 horas, otras audiencias, y de 20 a 21.30 horas, otros problemas. La presidencia atiende: a) relaciones con la Federación; b) relaciones internacionales; c) relaciones con las comisiones a su cargo; y d) cumplimiento de los acuerdos del Consejo y del Directorio. La secretaría atiende a) correspondencia de y a los clubes; b) situaciones de jugadores, envíos a la reserva, sin sueldo; c) informaciones a la prensa y a los clubes; d) notas del Consejo y del Directorio; e) estadísticas, cuadros e informes de secretaría y f) correspondencia.

—o—

EL EMBAJADOR de Costa Rica, señor Hernán Bolaños, ex jugador del fútbol chileno, en las filas de Audax Italiano, será recibido por el Directorio de la Asociación el lunes próximo. Se le rendirá un homenaje de simpatía haciéndosele entrega de un carnet de dirigente y una insignia de oro por sus méritos deportivos y de amistad hacia Chile y su deporte.

—o—

EL DIRECTORIO de la Asociación envió una nota de felicitación al jugador Juvenal Soto, de O'Higgins, a raíz de un gesto ejemplar del delantero rancagüino en el match que sostuvo su elenco con Colo Colo. O'Higgins perdía unocero y Soto convirtió el gol del empate impulsando la pelota con la mano sin que se percatara de ello el Arbitro. Frente a los reclamos de los jugadores albos, el juez requirió la opinión de Soto y éste, en un gesto de honestidad deportiva confirmó el reclamo de los colocolinos, manifestando que efectivamente, había tomado la pelota con la mano.

—o—

PACO MOLINA va mejorando de manera segura y en fecha próxima iniciará su entrenamiento. Los cálculos del entrenador Pakozdy están dirigidos a incluirlo, de nuevo en el cuadro, para las dos últimas fechas del torneo oficial. Y harta falta que hace la presencia de un valor como éste en el ataque de los verdes.

—o—

EL ENTRENADOR Antonio Demare proyecta incluir a diversas figuras juveniles para los encuentros que jugará su cuadro por la Copa Chile. Algunos de ellos han tenido apariciones en el torneo oficial, para la idea de Demare, hombre siempre muy dedicado a la gente nueva, es darle oportunidad a otros jugadores que muestran condiciones estimables. Y están bien orientados y estimulados por un director técnico que siempre ha sabido producir valores.

POR los BARRIOS

VEINTIDOS clubes participan en el campeonato oficial de la Asociación de Fútbol de la Cuarta Comuna El puntaje de esta competencia es la siguiente: Honor, (Guillermo López Barrios), primeros elencos, Población Velásquez 23 puntos; Delicias y 29 de Enero 20, Laboratorio Chile 18, Innovación y E. Quintana 15, Máximo Garay y Latorre 13, Hormazábal, 8, y Javiera Carrera 7. Segundos elencos, 29 de Enero 21; Población Velásquez 19, Latorre y Hormazábal 18, Delicias y Laboratorio Chile 16, Embajador Quintana 14; Innovación 12, Máximo Garay 10, y Javiera Carrera 8. Terceros equipos: Población Delicias y Máximo Garay 23, Latorre 21; Innovación y Población Velásquez 19, Hormazábal 14, 29 de Enero 13, Embajador Quintana 9, Laboratorio Chile 8, y Javiera Carrera 7 puntos. Ascenso: (Francisco Alonso Rivas). Primeros elencos, Población Edwards 32, Juventud Diban 30, Población Igualdad y Trabajo 27, Francisco Alonso 24, Estrella de Arica 23, Santiago Juniors 22, Población Carrera 21, Dos Américas 20, Población Zelada 18, Solari 17, Unión Bélgica 6, y Santa María Goretti 2. Segundos: Francisco Alonso 27 puntos, Población Igualdad y Trabajo 25, Población Edwards y Población Zelada 24, Solari 23, Santiago Juniors y Juventud Diban 21, Dos Américas 19, Población Carrera y Unión Bélgica 18, Estrella de Arica 16 y María Goretti 5 puntos. Terceros, Población Edwards 30, Solari 28, Población Zelada 26, Francisco Alonso 27, Estrella de Arica y Población Carrera 24, Juventud Diban y Población Igualdad y Trabajo 20, Unión Bélgica 12 puntos, Santiago Juniors 11, Dos Américas 9, y María Goretti 4 puntos.

LOS PARTIDOS para el domingo de la Asociación Cuarta Comuna son: Cancha Latorre: Latorre con Máximo Garay, tres elencos. Cancha Garay: Javiera Carrera con Embajador Quintana. Cancha Municipal 2: Población Municipal 3: Población Edwards con Población Igualdad y Trabajo. Cancha Asociación 1: Innovación con 29 de Enero. Cancha 2: Diban con S. Juniors.

EN LAS CANCHAS de la Liga Municipal se efectuará el sábado una competencia de fútbol entre equipos de Industrias y de barrios. El programa es el siguiente: Cancha 1: Alameda 15 horas, adelante, Oficinas y Patios con Fernando Reich. Cancha 2: Deportivo Ruddoff de la Asociación Ferroviaria. Cancha 3, 14.30 horas: Escuela de Cadetes con Registradores National. 16 horas, adelante: Eric-King con Compac, tres elencos. Cancha 4, 14.45 horas: Hallac con Juan Cabané; segundos y primeros, 17 horas: Irragazi con Calzados Orlando Pérez. Cancha 5, 15.30 horas: Farma-Central con Piariope, dos elencos.

EL DOMINGO se efectuará el programa futbolístico por el campeonato de los barrios en el Estadio "Alamiro Correa", de Las Barrancas: 12.30 horas: Defensor Carlitos con Unión Progreso infantiles; 13.20 horas: Unión Progreso con Defensor Carlostiso, juveniles. 14.30 horas: Defensor Estadio con San Luis, de la Punta, árbitro Víctor Jería: 15.30 horas: Cristalerías Toro con Acevedo, de Valparaíso. Arbitro: Luis Fernández. 16.30 horas: Ciudad Jardín Lo Prado con Unión Municipal, de Calera de Tango. Arbitro: Orlando Montegual. 17.40 horas: Población Buin con Atlético Uruguay, de Cisterna. Arbitro: Eugenio Carrasco. Turno, señores Guillermo Gallardo, y Carlos Contreras. Control, señor Arcibaldo Herrera.

LOS SIGUIENTES resultados se registraron en los partidos del Mirasol con Escuela de Medicina. El tercero del Mirasol ganó 1.0; el segundo venció por 3.0, y el primero por la cuenta de 4.3, con goles de Valdivia (2), Calderón y Soto.

LA NUEVA mesa directiva del club "Grupo Móvil", para el período de 1958-59, quedó formada por las siguientes personas: presidente, señor Sergio Ponce; vicepresidente, señor Jorge Muñoz; tesorero, señor Luis García; secretario, señor Osvaldo Calderón; directores, señores Erasmo Cajas Jorquera y directores de sanidad, Eduardo Segura y Sergio Lara.

UNION AMERICANA venció con sus tres equipos de fútbol a Los Alerces. Con el tercer elenco ganó Unión Americana por 2.0; el segundo por 2.1, y el primero por 2.0. El cuadro de honor del Americana formó con, Stalin Ibáñez; Duque Aretxabala, Duarte Riveros y J. Berríos (Cap.); Raúl Rojas y O. Rojas; Quintanilla, Meza, Hormazábal, Bravo y Orrego. Goles de Rojas y Bravo. El domingo, el ganador se trasladará al pueblo de "Padre Hurtado" (Marruecos), donde enfrentará al "San Alberto", con tres elencos, desde las 14.30 horas. La partida será de calle Unión Americana 330, a las 13.30 horas.

EN LA CANCHA del Hospital San Luis, jugarán el domingo los equipos del Hospital Salvador y Unión Manuel Rodríguez con dos equipos desde las 9 horas.

UN FESTIVAL artístico profondos para el club "Arturo García", del Barrio Pila, se efectuará el 12 de noviembre a las 19.30 horas, en el Teatro Chorrillos, ubicado en calle Chorrillos con Jatabeche. Habrá un acto de variedades y se proyectarán películas argentinas de actualidad. Con este motivo, se invita al público del barrio.

DEPORTIVO Maipú venció al "Máximo Garay", en el torneo Inter-Asociaciones, que organiza la Cuarta Comuna. Los resultados son: Florida Loma Blanca, empató 2-2 con Francisco Hormazábal; Iriarte Hermanos de Maipú perdió con Población Delicias 1.0; Unión Centenario doblegó 21 al 29 de Enero, y Deportivo Maipú doblegó al Máximo Garay por 2-1. El ganador formó así: Milos; Salinas, Mourgues, y Días; Bermudez y Luis Mourgues; Allán, Rodríguez, Figueroa, Hernán Moreno y Espinoza. Goles de Hernán Moreno. Esta competencia finaliza el domingo en el Estadio Municipal de Maipú, y la entrega de premios tendrá lugar en el Casino de la Asociación.

LA NUEVA directiva del club "Tricolor Nacional" de la Liga Blanco Encalada, eligió la siguiente directiva, para el período 1958-59. La nómina es la siguiente: presidente, señor Pedro Hurtubia Escobar (reelegido); vicepresidente, señor Máximo Cortés Cortés, (reelegido); secretario, señor Juan Gaás Castillo; prosecretario, señor Raúl Pérez Rivera; tesorero, señor Osvaldo Villarroel Rivera; protesorero, señor Miguel Gallardo Parrao; directores, señores Eduardo Aplablaza, Carlos Cortés, Miguel Salinas, Eliecer Tapia y Enzo Schliebener; secretario de prensa, señor Pedro Gaete de la F. Capitanes del primer elenco, Carlos Cortés y Osvaldo Villarroel; del segundo, Eduardo Aplablaza, y José Duarte y del tercero, Víctor Lastra y Manuel Arellano. Delegados ante la Liga "Blanco Encalada", señores Eduardo Aplablaza, titular y Manuel Arellano, suplente.

ENCUENTROS de cierta importancia tendrá el domingo el club "Santa Teresita". Enfrentará esta vez al "Julio San Martín" en su cancha por la novena fecha de la segunda rueda, de la Liga Independiente, de Conchali. El tercer equipo formará con: Carrillo; Calfín, Pardo y González; Valenzuela y Sanhueza; Mena, González, Gajardo, Quivira y Rojas. El segundo con González; Becerra, García y Olea; Serrano, Serrano; Santelices, Rivas (Segovia) capitán; Castillo e Hidalgo. El cuadro de honor con: Rivas; Holz, Verdugo y Carvallo; Soto y Miranda; Villa (Cap.); Lavín, Soto, Illanes y Pardo.

LA ASAMBLEA general del club Juventud ALA, de Los Cerrillos, eligió la siguiente directiva para el período 1958-59: presidente, señor Nelson Troncoso; vicepresidente, señor Jorge Fuenzalida; secretario, señor Alfredo Rocha; subsecretario, señor Hernán Aguila; tesorero, señora Elena P. de Dennett; protesorera, señora Matilde F. de Troncoso; directores, señores Enrique Dennet y Liberto Sinues; concertador de partidos, señor Carlos Monje; director de cancha, señor Mario Ortega; director infantil, señor Roberto Ruz. Se nombró diario oficial a LA NACION.

ORGANIZADO por el club ciclista Quinta Normal, se efectuará el domingo el circuito por calles y avenidas de la 10a. Comuna de Santiago, que cubre una distancia aproximada de 150 kilómetros, pasando por Barrancas, Maipú, San Miguel, Cisterna, La Granja, Ñuñoa, Providencia, Conchalí, Renca y Quinta Normal. Todas las Municipalidades de las comunas nombradas han donado valiosos premios para esta competencia. La prueba para Novicios partirá de la Municipalidad de Ñuñoa hasta Quinta Normal, ubicándose la meta en calle Walker Martínez y Salvador Gutiérrez. Las inscripciones se reciben en los siguientes locales: Cycles Caupolicán, de San Diego 879; Sucleria Ecuador, de Ecuador 3425, y Taller Badilla, de Julio Bañados. El plazo de inscripción vence el sábado a las 13 horas y el valor es de 100 pesos. Habrá premios por pasadas, además de los premios en general que suman más de 200 mil pesos en trofeos y repuestos.

EL DEPORTIVO "Sporting National", enfrentó al Deportivo Unión Camposano, de Buin, con tres equipos. Empató con el tercero y primeros, ganando con el segundo por 2.1. Este cuadro formó con Darío Córdova; Manuel Morales, Jorge Molina y Eduardo Matus; Jaime Serrano y Charles Murray; Jorge Rubio, Fernando Molina, Enrique Plaza, José Dueville e Iván Zamorano. Goles de Enrique Plaza y José Dueville. El primer elenco que empató 2.2, formó con, Alejandro Rodríguez; Johnny Santis, Juan Medina, y Rafael Medina; Sergio Meza y Jorge Castro; Ferdinad Bardián, Constantino Sanhueza, Rafael Arcos, Jaime Echeverría y Enrique Moreno. Goles de Rafael Arcos y Enrique Moreno. El Sporting National acepta desafíos para jugar con equipos fuera de Santiago. Cuenta con tres elencos adultos. Tratar con don Nicolás Alfaro, Av. Matta 342, fono 81594.

EN CANCHA DEL AUDAX.—

TORNEO NACIONAL DE HOCKEY UNIVERSITARIO EMPEZARA HOY

ESTA NOCHE a las 19 horas, tendrá lugar la sesión inaugural del I Campeonato Nacional Universitario de Hockey en Patines que organiza la Asociación de Hockey de la Universidad de Chile bajo el patrocinio de la Federación de este deporte. El acto se efectuará en la Sala del Consejo del Deportivo Universidad de Chile.

Por la noche a las 20.30 horas, en la cancha del Audax Italiano, ubicada en calle Tocornal 446, se cumplirán dos partidos. Se iniciará la competencia con un desfile de las delegaciones participantes, tomándose el juramento de rigor a las mismas, por el presidente de la Asociación de la "U", señor Sergio Pérez Elicer. A las 21 horas, se jugará el primer partido entre los cuadros de la Universidad Católica y Universidad Técnica; 22 horas, presentación del Coro de la Escuela Dental; 22.30 horas, match entre Universidad de Chile y Universidad de Concepción.

Mañana a las 18 horas, sesión de clausura del Congreso; 20 horas, partido entre Universidad Católica y Universidad de Concepción; 21 horas, presentación del Coro de la Escuela Dental; 21.30 horas, partido entre Universidad de Chile y Universidad Técnica; 22.30 horas, comida de camaradería en los salones del club de la Universidad de Chile. El domingo a las 19 horas, match entre Universidad Técnica y Universidad de Concepción; 20 horas, presentación de las "barras" de las Universidades de Chile y Católica; 21 horas, partido entre equipos de Universidad de Chile y Universidad Católica; 22 horas, repartición de premios.

INSCRIPCIONES ELECTORALES....

Nº de la inscripción	Ciudadanos Inscritos (Apellido paterno, materno y nombre)	—profesión u Oficio	Domicilio	N.o carnet de Identidad
119	Pardo Lizama, Arturo Luis; suplementero;	Cóndor 1074.—	2034305,	Santiago
156	Peña Urrutia, Luis Alberto; gráfico;	Arturo Prat 570.—	2655956,	Santiago
	— Q —			
62	Quijada Díaz, Mario 2.o; obrero;	Eyzaguirre 836.—	2655673,	Santiago.
187	Quiroga Cantallops, Luis F.; empleado;	Nataniel 832.—	3596038,	Santiago.
	— R —			
60	Ruiz Soto, César Armando; comisionista;	Arturo Prat 951.—	2391367,	Santiago.
94	Rivas Henríquez, Ramón 2.o; obrero;	R. Espinoza 1045.—	3646337,	Santiago.
102	Rodríguez Castro, Manuel; pintor;	San Francisco 963.—	2970778,	Santiago.
131	Rosembium Lichtynger, Szulim; comerciante;	Arturo Prat 1032.—	1608027,	Stgo.
136	Risco Lagos, Hernán; comerciante;	Vergara 644.—	5778 C,	Cautín.
147	Rose Guzmán, Enrique F.; comerciante;	San Diego 466.—	1011118,	Santiago.
181	Román Ruiz, Enrique; chofer;	Tarapacá 1068.—	1754486,	Santiago.
186	Repetto Fasciolo, Fco. D.; comerciante;	Gálvez 400.—	2699538,	Santiago.
190	Repetto Fasciolo, Juan A.; comerciante;	Gálvez 400.—	27777400,	Santiago.
191	Rojas Gajardo, Luis Enrique; comerciante;	E. Ramírez 840.—	1741749,	Santiago.
	— S —			
1	Suano González, Alfredo M.; telegrafista;	Serrano 232.—	234086,	Concepción.
2	Salamanca, José Bernardino; Téc. automóviles;	San Diego 523.—	3232560,	Stgo.
29	Silva Maldonado, Rolando L.; industrial;	Serrano 166.—	17241,	Ñuñoa.
42	Silva Calderón, Sergio I.; empleado;	I. de Aguilera 1186.—	3404468,	Santiago.
52	Salinas Farías, Juan M.; agricultor;	San Francisco 652.—	41731,	Sta. Cruz.
56	Salazar Callejas, Santiago; empleado;	Arturo Prat 407.—	1719454,	Santiago
68	San Juan Caro, Carlos S.; estucador;	Aldunate 1011.—	3352470,	Santiago.
69	Salinas Terra, Héctor J.; empleado;	Copiapó 729.—	2843091,	Santiago.
75	Stephens Araya, Carlos; estudiante;	Serrano 514.—	54647,	Angol.
86	Soria Ruiz, Enrique; chofer;	Eyzaguirre 1071.—	100745,	Santiago.
110	Sanfeliú Hernández, Alfonso; comerciante;	Nataniel 427.—	1708962,	Santiago.
113	Swnburn Vidal, Juan E.; estudiante;	Londres 37.—	6758,	Licantén.
132	Sepúlveda Aguilera, Fco. J.; mecánico;	Santa Rosa 270.—	103183,	Santiago.
137	Sepúlveda Pérez, Fernando R.; fundidor;	Santa Rosa 334.—	2445546,	Santiago.
167	Salas Cavieres, José Manuel; empleado;	Londres 25.—	3489184,	Santiago.
168	Sepúlveda López, Juan Hernán; comerciante;	10 de Julio 727.—	3313122,	Santiago.
182	Sepúlveda Valenzuela, Justo P.; estudiante;	Dieciocho 133.—	3841535,	Santiago.
190	Sánchez Vergara, Jacinto J.; pintor;	Aconcagua 1430 c.3.—	3381009,	Santiago.
193	Salas Rolando, Eduardo; religioso;	Arturo Prat 471.—	2302974,	Santiago.
	— T —			
87	Talivento, Fernando; empleado público;	Eyzaguirre 1234.—	1499812,	Santiago.
177	Torres Troncoso, José Nicanor; empleado;	Av. Bulnes 79, Depto. 33.—	2975655,	Santiago.
	— U —			
46	Urricia Pérez, Guillermo; empleado;	Serrano 649.—	3194232,	Santiago.
148	Ureta Pérez, Julio Luis A.; empleado;	San Diego 782.—	2763066,	Santiago.
	— V —			
163	Vera, Augusto Segundo; pintor;	Gálvez 642.—	1922256,	Santiago.
6	Vilaret, Eduardo; empleado;	Alameda 1302, Depto. 92.—	3514217,	Santiago.
8	Valdivia Dattoli, Patricio; estudiante;	Serrano 15.—	236759,	Santiago
10	Villegas Loyola, Héctor A.; estucador;	San Francisco.—	3375949,	Santiago.
20	Valverde Quiñones, Pedro H.; comerciante;	Nataniel 247.—	3645351,	Santiago.
58	Vargas Montoya, Osvaldo H.; empleado;	Copiapó 1042.—	2122378,	Santiago.
67	Villanueva Núñez, Luis S.; comerciante;	A. Ovalle 869.—	2778317,	Santiago.
73	Valdivia Palma, Arturo; dentista;	Alameda 924.—	561279,	Santiago.
81	Vega Rojas, Luis Herminio; telegrafista;	Cóndor 1174.—	2560485,	Santiago.
83	Venegas Guillermo del Carmen; electricista;	Serrano 503.—	1715946,	Santiago
86	Vlovy Castillo, Alejandro; estudiante;	Eyzaguirre 791.—	3963954,	Santiago.
89	Vásquez Hermosilla, Carlos; estudiante;	San Ignacio 239.—	3185081,	Santiago.
102	Vargas, Alfredo; carpintero;	Gálvez 816.—	1015665,	Santiago.
108	Villanueva Núñez, Pablo H.; comerciante;	A. Ovalle 869.—	3249441,	Santiago.
123	Venegas Rodríguez, Ramón B.; mecánico;	Aldunate 858.—	3368217,	Santiago.
126	Vilches, Bernardo; empleado;	San Francisco 568.—	3519395,	Santiago.
133	Venegas González, Víctor E.; jubilado;	10 de Julio 1253.—	2650553,	Santiago.
146	Vargas Leyva, Hernán Otilio; empleado;	Arturo Prat 287.—	3057493,	Santiago.
153	Valenzuela, Rodolfo; pintor;	Lord Cochrane 1052.—	3105141,	Santiago.
163	Vera, Augusto Segundo; pintor;	Gálvez 642.—	1922256,	Santiago.
171	Vergara Lluellas, Alfonso; empleado;	Cóndor 968.—	1852590,	Santiago.
174	Vallede Guintard, Jorge; vinicultor;	E. Ramírez 1021.—	712290,	Santiago.
	— W —			
140	Weschler Landman, Armin; joyero;	Arturo Prat 263.—	2978192,	Santiago.
	— Y —			
2	Yelpi Pulgar, Salvador A.; farmacéutico;	San Diego 133, Depto. E.—	25677,	Chuquicamata

Valentín Barros Parada, Oficial Civil.

Chances completas del HIPODROMO

PRIMERA CARRERA.— 1.200 metros.— Handicap.— Octava serie.

MESURADO, 56 (J. Sandoval).— Su reciente tercer puesto de Coralituana y La Intrusa, en esta distancia, le asegura alta cotización y será uno de los que peleen la llegada.

MONTEMAR, 54 (F. Vilches). — Si cerca en la citada de Correltuana y sus anteriores nada valen.

EMANCIPADA, 54 (R. Castillo).— Siguen los papelones consecutivos. En corral con Sunny Baby, otro que no tiene porvenir.

SAN MIGUEL, 54 (E. Molina).— Para un piso puede convenir la inversión. Con 53 kilos, séptimo de Correltuana.

SHETLA, 54 (J. Pérez). — Sus cuatro últimas fuera del marcador, pero con el jinete que el domingo se rayó tres...

SUBDELEGADO, 53 (A. Orellana).— Todo el año papeleando y aquí reaparece.

HONORE, 52 (F. Guzmán).— Varios meses sin correr el hijo de Boto, muy modesto.

PLASTIC, 52 (V. Barra).— Tiene un tercer puesto detrás de Franco Tirador y Motoneta que le da opción. Cotizado.

GOODWINE, 52 (J. Barrios). — Otro que reaparece y tiene modestas figuraciones, pero con rivales superiores, en el Club.

MOTONETA, 50 (E. Frías).— Segunda de Franco Tirador, es performance que le asegura alta y justificada boleteada. Puede ganar.

LA INTRUSA, 50 (Hugo Pilar).— Mucho mejoró el figurar, el sábado, segunda de Correltuana. Posible favorita y ganadora.

PENNY ROCK, 50 (O. Castillo).— De reaparecida. Vale más que estos enemigos el hijo de Franqueo y Magnolia.

IMPECABLE, 49 (O. Lorenzo). — Cinco últimos puestos, en este año.

ACIDIA, 48 (F. Meneses).— Muy poco es lo que corre. Con este grupo de desamparados podría abonar un placé.

VIOLETERA, 48 (M. Araneda).— Le faltó un "abogado" para eliminarse.

FUMARAT, 46 (H. Vega).— Penúltima en los 1.200 de Correltuana.

VIS A VIS, 46 (G. Arancibia).— Otro que no se vio en la citada de Correltuana, ni en ocho anteriores, de este año.

SEGUNDA CARRERA.— 1.200 metros.— Handicap.— Séptima serie.

ENOO, 54 (J. Gonzáles).— Siete, en este año, todas fuera del marcador. Es veloz, pero el final lo pasan varios.

CURSADO, 54 (O. Giráldez). — El sábado penúltimo en los 1.200, de Humarazo. Baja una serie y lleva el mismo jinete.

KBARINA, 54 (C. Pezoa).— Lleva una serie de nueve consecutivas sin conseguir figuración. Su más reciente: última de Silver en 1.100 metros del Club Hípico y por cierto que aquí va con muy inferiores enemigos.

TAGUTTA, 53 (C. Ojeda).— Ni cerca, en la ganada por Humarazo a Dorman. Y varias anteriores sin valor.

GUNEO, 53 (E. Bassy).— Con 51 kilos ni cerca en la citada de Humarazo. Como sorpresa no va mal el de Vilbaltos.

BAFISTA, 52 (J. Sandoval). — Séptima, el sábado, en los 1.200 de Humarazo. No descuidar ahora a la de Salfate.

CHAÑAL, 52 (A. Núñez).— Muchos consecutivos fracasos impiden cotizarlo.

EL PUNTERO, 52 (M. Araneda). —Sexto de Humarazo. Ahora es el momento de la "gran armada" que sueñan...

RUGIDO, 52 (J. Sandoval).— En los 1.100 que Symphonist le ganó a Chamel, en el Club, ocupó un sugestivo séptimo puesto, con 53 kilos, delante de trece enemigos. No olvidar al hijo de Mío Sea, pupilo de Becerra.

CALUMNIADO, 51 (J. Pérez). — Por su campaña no hay que tomarlo en cuenta.

DON CAMILO, 50 (F. Gatica).— En esta distancia finalizó sexto de Cindy. Se ve en progreso el hijo de Hardendale.

SIR COMBAT, 50 (E. Molina).— Veloz, pero al final no opone resistencia. Ahora, con descargo extra de 6 kilos, deberá mejorar.

MENTOR, 50 (A. Orellana). — Muy cotizado y con destacada opción, pues tiene un buen tercero de Olvidado y Cat Nap. Debe responder.

ZURDO, 50 (A. Mora).— Ni cerca el sábado en los 1.200 de Humarazo. Sus anteriores por el mismo estilo.

DONCEL, 49 (U. Gaete).— Último de Correltuana Y además no vale nada.

KECHA, 49 (O. Castillo).— Penúltima en la misma de Correltuana. Y cuatro anteriores sin figuración.

MOZUELA, 49 (R. Valenzuela).— Con 54 kilos asomó quinta de Fric Frac. La cubierta de rigor.

MONTE REAL, 48 (S. Allende).— Bien montado y con la mejor partida aquí. Además con legítima opción, por haber figurado cuarto de Correltuana, La Intrusa y Mesurado.

TERCERA CARRERA. — 1.500 metros.— Tres años no ganadores.

BANDEIRANTE, 56 (J. Sandoval). —Quinto asomó de Winston, en el distanciamiento de Zarpallito. Cotizado y seguramente en el marcador.

BUBI, 56 (O. Lorenzo).— No se vio en los 1.200 de Gramour y su única anterior muy deficiente.

BURIL, 56 (F. Zúñiga).— Buen cuarto de Gramour y aquí uno de los cotizados y muy capaz de salir de perdedores.

CARROZZI, 56 (J. Chamorro). — En 1.800 metros asomó sexto de Río Rapel. Y en manos de Chamorro, técnico en "chancacazos".

COLIBRI, 56 (E. Prieto).— Puede que en esta distancia mejore sus tres deficientes performances anteriores.

COLITO, 56 (E. Contreras). — Ahora en su distancia el hijo de Licencioso y muy posiblemente lo veamos en el marcador.

DOMINIUM, 56 (I. Sandoval).— No conoces el marcador.

DON VALE, 56 (R. Montoya).— Uno de los favoritos; buen segundo de Gramour, a cuerpo y medio. Listo para ganar el hijo de Atophan.

LORENCINO, 56 (J. Aravena).— No conoces el marcador. Y ha corrido diez veces.

MATUCHO, 56 (V. Barra).— Asomó séptimo de El Cachorro. Muy posible ahora en el marcador, con el mismo aprendiz.

OLD SOOTCH, 56 (J. Pérez). — No se vio el domingo, en su debut.

ORMEDO, 56 (O. Muñoz).— El domingo no figuró en los 1.300 de Famoso, en el Club Hípico.

TERROR, 56 (L. Toledo).— Ni cerca en los 1.200 de Gramour. Dos anteriores sin ningún valor.

USURPADO, 56 (M. Yáñez).— No figuró en los 1.200 de Winston. Anteriormente cumplió nueve, sin mostrar aptitudes.

CUARTA CARRERA.— 1.500 metros.— Tres años, no ganadores.

ALIGADOR, 56 (M. Maturana).— Ni cerca en la de Gramour. Dos recomendables cuartos puestos anteriores le dan opción.

AÑIÑADO, 56 (I. Sandoval). — Ocho tiene disputadas, sin conocer el marcador.

AS DE OROS, 56 (V. Barra).— Un segundo y seis terceros puestos le dan legítima chance para salir de perdedores. Su mas reciente: sólo sexto de Gramour.

BAMAKO, 56 (J. Pérez).— Quinto de Gramour y aquí con el jinete que el domingo se ganó tres en esta plata. Bien en 1.500 el hijo de Bayano.

DISTINGUIDO, 56 (J. Sandoval). — Siete intentos sin éxito alguno le hemos contabilizado al hijo de Brazzá.

EL CHA CHA CHA, 56 (O. Muñoz).— De reaparecida. Tiene un buen tercer puesto de Crisol y Quick Ideal, que le dará partidarios.

LIFAR, 56 (M. Yáñez).— Debutó en la de El Cachorro: último.

OBSCURITO, 56 (E. Prieto). — Reapareció en los 1.200 de Gramour: muy mal: penúltimo.

ORO EN POLVO, 56 (L. Toledo). — Uno de los favoritos y capaz de ganar, pues figuró tercero de El Cachorro y Pura Pinta.

PICARON, 56 (G. Aranciblia).— Último de Winston.

PURA PINTA, 56 (G. Saavedra). — Con gran opción, pues escoltó a El Cachorro y tiene anteriores presentaciones, con el nombre de Bell Boy.

QUICK IDEAL, 56 (H. Pilar).— Muy cotizado por el jinete y sus cuartos puestos recientes: de Arataú, en 1.400, y antes, de Huambali, en 1.200.

SALMANASSAR, 56 (R. Madariaga).— En los 1.400, ganados por Aries a Winston, finalizó quinto. Mucha chance le dá tal performance.

VIEROL, 56 (E. Contreras).— Mal finalizó en los 1.500 de Gran Canyon, en el Club Hípico. Pero muy buen candidato, por sus anteriores tres segundos puestos consecutivos. Con "repuestos" el hijo de All Talk.

YA VOY, 56 (R. Olivos).— No tabla de El Cachorro, ni en sus dos anteriores.

ZARZALITO, 56 (J. Escobar). — Ganó estrechamente a Winston y fue justificadamente distanciado, pues lo estorbó groseramente delante de todo el público. Debe ganar aquí, cotizado favorito, y es el enemigo de Pura Pinta.

QUINTA CARRERA.— 1.200 metros.— Handicap.— Sexta serie.

LIGERA, 54 (G. Retamal).— Por sus últimas performances no se le puede cotizar.

DON FAUSTO, 54 (C. Ojeda).— Buen tercero de Franco Tirador y Soberbio, en 1.200 metros. Muy cotizado y debe pelear nuevamente.

HUMARAZO, 52 (J. Pérez).— Sorpresivo triunfo de reaparecida se anotó el domingo sobre Dorman y Mardita. Ganó fácilmente y la repetición es posible.

PICARILLO, 51 (E. Soto).— Por sus últimas hay que descartarlo.

CINDY, 50 (L. Camus).— Por tres cuartos de cuerpo derrotó, en esta distancia, a Media Libra y Lily Ann. El domingo papeleó en los 1.200 de Humarazo. Va en corral con Picarillo.

ROUEN, 51 (L. García).— En esta pista se anotó un holgado triunfo sobre Conjuración y Aclarando. Es enemigo el hijo de Miserere.

DON ABEL, 51 (M. Alquinta).— No se vió en los 1.200 de Franco Tirador. Varias anteriores nada valen.

FLAMIGERA, 51 (J. Silva).— Muy deficiente su última, ganada por Furnia a Vampire, y tres anteriores sin figurar.

AITUI, 50 (H. Olguín).— De reaparecida veremos al mulato de Vial. Muy modesto.

BESARABIA, 50 (I. Sandoval).— Última y penúltima en sus más próximas.

DORMAN, 50 (J. Sandoval). — Puede ganar, pues reapareció en gran estado el domingo, al escoltar a Humarazo, en la distancia.

FAST LADY, 50 (F. Meneses).— Muchos últimos puestos y fracasos en su campaña.

MIRADA, 50 (O. Castillo).— Su campaña pésima impide cotizarla.

LA CELESTE, 49 (H. Basay). — Puede ganar, por su buen segundo de Fric Frac, a medio cuerpo. El domingo, quinta de Humarazo.

PARCHE CELESTE, 49 (H. Basay).— Sólo novena finalizó de Humarazo. Más liviano, ahora, y mejor montado.

PELADILLA, 49 (E. Prieto).— Sus últimas han sido inferiores a las que cumplió en su campaña inicial.

VISALA, 49 (R. Valenzuela). — Veloz se vió, y como cubierta es recomendable la del stud "Nereida", a todo vapor... y con 6 kilos extra de descargo.

MARDITA, 48 (S. Allende).— Carta de legítima chance, pues entró tercera de Humarazo y Dorman, a cabeza, y aquí más liviana y mejor montada, la hija de Yelmo.

El mejor criado conjunto de los hijos de Galloper Green presenta el San Ramón

El famoso plantel del señor Martín Vial Bunster, ofrecerá piezas de gran atracción.

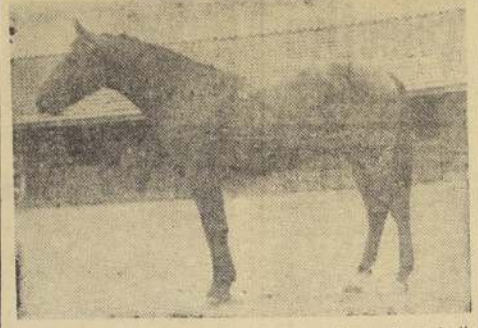

GACETERO, adquirido de seis meses, en precio record, en la liquidación del Haras San José de Bío Bío, viene como pieza extraordinaria en el lote que subasta hoy el Haras San Ramón. Es hijo de Roi d'Atuot y Gazelita, por Fillbustero.

GALLOPER GREEN, el joven potro hijo de Bois Roussell, una de las sangres más en boga en Europa, envía este año su segunda generación, producida en el acreditado Haras San Ramón, de don Martín Vial Bunster ubicado en la región de Los Angeles que tan espléndidas resultades ha dado al elevage nacional por la calidad de sus suelos y de sus pastos. Más aclimatado, el nieto de Vatout señalará en su segunda remesa sorprendentes progresos, pues ha dado a la mayoría de sus descendientes el sello de distinción que deba caracterizar a un potro de tan esclarecidos antecedentes como es Galloper Green.

La verdad es que esta nueva generación viene reproducida en hembras de alta categoría, que han sido seleccionadas tras las experiencias recogidas en los primeros servicios del notable y linajudo potro del Haras San Ramón. Este detalle, más la especial preocupación del criador, aseguran a este conjunto un seguro porvenir en las pistas y un éxito en la subasta de hoy.

Junto a los hijos de Galloper Green serán vendidos también de Roi d'Atout, Faubourg, Pillbustero, Licencioso, Cumaná, Westerlands Prince y Chateau Yquem, todos potros que tienen bien ganada fama en nuestro medio.

En suma, una subasta en que habrá para dar satisfacción a los gustos más exigentes en lo que respecta a presentación y antecedentes de los productos que se ofrecerán.

PEDIGREE Y BUENA CRIANZA DESTACAN AL HARAS SAN RAMON

GATTERO.— Galloper Green y Florescencia. Propio hermano de Great Game, 2 años y materno de Esmecia, por Brandsen, ganadora en Chile y 4 carreras en Colombia, de Brasbante, por Brandsen, cuatro carreras y $ 943.500, de La Señoría-Brandsen, varias carreras.

GAVIOL.— Galloper Green y Pampita. Propio hermano de Gayma, dos años y materno de Bravity, por Brandsen, ocho carreras en Colombia, de Macedada Brandsen, ganadora en Colombia.

NEGRA VERDI.— Galloper Green y Blackie. Hermana materna de Black Time y de Black Dawn, por Brandsen. Esta es la tercera cría de la yegua.

BABY FINDER.— Faubourg y Gold Finder. Primera cría de la yegua. Gold Finder, importada desde Inglaterra en 1955, ganó en su país de origen tres carreras a los dos años; dos carreras a los tres años, y dos carreras a los cuatro años, todas sobre 1.000 metros y 1.418 libras esterlinas, habiendo llegado, además, 11 veces en el placé.

FLORALIA.— Fillbustero y Florada. Primera cría de la yegua.

CANONGA.— Licencioso y Sin Chister. Propia hermana de El Crack, dos años con figurasiones y materna de Cheyenne, por Yelmo II, ocho carreras y $ 1.472.000.

MIDIA.— Cumaná y Me Ful. Hermana materna de Te Fuiste, por Yelmo II, exportada a Colombia, de Me Voy, por Alcatras, 10 carreras en Concepción.

GREENWICH.— Galloper Green y Sierra Nevada. Hermano materno de Gaigo Fino, por Brandsen, cinco carreras, de El Llaima-Brandsen, diez carreras en Concepción.

LOCO VERDE.— Galloper Green y Iaconia. Hermano materno de Mercurio, por Baal II, con figuraciones. Esta es la tercera cría de la yegua.

GACETERO.— Roi d'Atout y Gazelita. Primera cría de la yegua. Gazelita, ganadora de tres carreras, es propia hermana de Galante, cinco carreras y $ 1.086.000, y materna de Guzapo, once carreras, incluso dos especiales, $ 2.733.000 y ganador en Panamá.

GREEN MAID.— Galloper Green y Cafilia. Propia hermana de Galión, dos años, y materna de Coree-Honolulu, cinco carreras, y de Chacay, por Honolulu, seis carreras.

SEGUIDILLA.— Westerland's Prince y Saliona. Hermana materna de Querida, ex Suky, por Forest Row, cuatro carreras en Chile, $ 1.044.000 y dos en Venezuela, de Saltarella, por Copete, tres carreras, incluso el clásico Cotejo de Potrancas y de numerosas carreras en Venezuela.

TULAQI.— Chateau Yquem y Fielesia. Propia hermana de Panhandle, dos años y materna de Denoeur, por Yelmo II, cuatro carreras y $ 928.500.

SEXTA CARRERA.— 1.200 metros.— Handicap.— Primera serie.

FIAT, 61 (M. Maturana).— Su pésima performance del domingo se debió a un accidente. Capaz de ganar aquí.

CHO CHO SAN, 56 (E. Soto).— Muy buena opción le vemos, pues tiene un tercer puesto de Extraordinario, en 1.300, del Club Hípico, y un buen segundo, anterior, de Brisas del Mar, que le asegura cotización.

MENDEL, 56 (R. Olivos).— Con 57 kilos, sólo quinto de L'Egalité; pero nuevamente tendrá firme boleteada el hijo de Flauss.

PAGARE, 56 (G. Godoy).— Veremos como reaparece y en nuevas manos.

ESCAMILLO, 52 (C. Lorenzo).— Con pistas duras se le complica mucho el porvenir.

LAMINADOR, 52 (J. Pérez). — Sólo cuarto de L'Egalité. Posible placé.

QUE TAL, 50 (E. Molina).— No figuró en los 1.400 de Hurón. Tampoco en sus tres anteriores.

WINTER, 50 (J. Sandoval).— Con 53 kilos sólo sexto de Brisas del Mar. Aquí más liviano y en nuevas manos, el hijo de Roi D'Atout.

KURILEO, 49 (C. Ojeda).— Se ha largado a correr. Bien se impuso delante de Serpentin y Stambul. Capaz de repetir.

VILUCO, 49 (A. Núñez).— Con suerte pueden cobrarse sus placés.

MONTEIRO, 48 (L. Camus). — Fue al Club Hípico: último de Antiray en 1.700 metros; pero con serios contratiempos.

SEPTIMA CARRERA.— 1.200 metros.— Handicap.— Quinta serie.

INFIERNO, 58 (H. Galan).— Se pierde toda esperanza y los billetes, en la partida.

PERGAMINO, 58 (G. Retamal).— Con 51 kilos, no tabla de Piélago, en la distancia. Anteriores tiene 5 sin figurar. Pero aquí con descargo extra de 6 kilos y en corral con Muera Pollo.

MUERA POLLO, 52 (O. Giráldez). — Con 55 kilos, buen cuarto de Franco Tirador. Forma aquí favorable corral con Pergamino.

POGOSA, 57 (E. Soto).— En el Club Hípico, buena quinta de Lagardere, en cuarta serie de los 1.300 metros. Pesada va, pero no es posible descartarla.

FUMAROLA, 56 (H. Bassy).— Se vió veloz; pero al final sólo sexta de Pantruquita.

ASIMINA, 55 (J. Escobar).— Bien montada. Ni cerca el domingo en los 1.200 de Pantruquita.

PARA SIEMPRE, 55 (M. Díaz).— Quinta en el Club Hípico, en los 1.300 de Eulia. En corral con Jeridó, ambos ahora con Becerra.

JERICO, 50 (J. Barrios).— Reaparece en nuevas manos.

REINA, 55 (E. Frías).— Con 46 kilos figuró cuarta de Pantruquita, Qué 54 Yo y Sao Joao Girl. Puede hacer pelea la mulata.

ORIUNDO, 54 (J. Pérez).— Todo este año sin poder figurar y reaparece, en corral con Maruata.

MARUETA, 51 (C. Ojeda).— Bien montada y carta cotizada, por su cómodo peso. Corral con Oriundo.

CINCHAZO, 52 (S. Véliz).— Últimas tres sin figuración, pero es veloz y capaz de mejorar, en esta oportunidad.

FRANCO TIRADOR, 52 (R. Valenzuela).— El domingo derrotó en esta distancia a Soberbio, Don Fausto y Muera Pollo. Ha progresado y posible repita el plato.

ASTEN, 50 (I. Sandoval).— Varios de sus enemigos llevan mejores expectativas.

TIMBALERA, 49 (R. Olivos).— Con 54 kilos no se vio en la de Franco Tirador. Anteriores figuraciones le dan alguna chance.

FULTON, 49 (J. Sandoval).— Ni cerca en sus últimas dos. Pero de repente acostumbra atropellar con grandes lotes y ganar.

LINCE, 48 (O. Castillo). — En este año ha cumplido once papeletas.

AVASALLADOR, 47 (C. Paredes). En esta distancia tiene un buen tercero de Sao Joao, Girl y Tagua. Puede nuevamente entrar en el marcador.

OCTAVA CARRERA.— 1.200 metros.— Handicap.— Segunda Serie

SERPENTIN, 55 (M. Maturana). — Muy bien se vio el viñamarino al escoltar a Kurileo y debe defender alta cotización final.

BARZIZAN, 55 (V. Barra). — Su buen tercer puesto, con 58 kilos, de Royal Pool y Trinquete en el Club Hípico le dan destacada chance.

MISS PURITY, 54 (H. Pilar). — De un breve descanso y en condiciones de lucirse.

OTORO, 53 (R. Olivos).— Con 54 kilos, cuarto de Kurileo, Serpentin y Stambul. Puede aquí ganar, desde la partida.

ILUSORIO, 53 (E. Soto). — En 1.200 del Club Hípico venció por cabeza a Kamur y a Texaco. Es temible enemigo el de Bagó.

TOUT SEUL, 53 (E. Molina). — Último libre en los 1.400 de Rocambor, sobre Jurídico.

EL ESPINO, 52 (A. Urrutia). — Con este jinete derrotó, por cabeza, a Music Hall y a Lázaro. Después se volvió al Sporting y nuevamente se impuso sobre Beau Brummel, Gregor y Bellica en 1.400, por cuerpo y medio, con 54 kilos. El favorito del público y cátedra y listo para responder el hijo de Teodolito.

BORKON, 50 (F. Guzmán). — Con intenciones de ganar de viaje y capaz de conseguirlo, de reaparecida.

RETORNO, 49 (J. Sandoval). — Con 51 kilos no se vio, el domingo, en la de Kurileo ni en varias anteriores.

STAMBUL, 49 (L. Camus).— Por su tercero —con 49 kilos— de Kurileo y Serpentin tendrá repuestos desde temprano.

ROYAL VALE, 49 (A. Farías).— Siete consecutivas lleva fuera del marcador y no es ni la sombra de lo que era el año anterior.

DESTACADA, 48 (O. Castillo).— Con 50 kilos ni cerca de Kurileo. Anteriores todas muy deficientes.

PIELAGO, 48 (H. Bassy).— Extraordinario estado luce el tordillo. Con tres victorias recientes y el mismo jinete, interesará repetir. Por dos y medio cuerpos derrotó a Indira y Laberinto.

NOVENA CARRERA.— 1.200 metros —Handicap.— Cuarta serie.

PRINCE CHARLES, 54 (H. Pilar). — Sus cinco últimas las corrió sin figurar, pero estamos informados de su buen training actual. Cotizado.

CRISOL, 54 (M. Maturana).— Sólo cuenta con la salida de perdedores. Y corre esta distancia.

AL SEER, 53 (F. Suárez).— Difícil puede mejorar su modesta campaña.

ACUSTICO, 52 (C. Ojeda).— El Club Hípico es la pista de sus hazañas.

CALVADOS, 52 (F. Meneses).— Defenderá nuevos colores, con poca expectativa.

MALVILLA, 52 (G. Retamal).— Con 49 kilos nada de provecho en los 1.200 de Piélago. Cinco anteriores fuera del marcador.

ROYAL HONOR, 52 (E. Prieto).— En su distancia y la recomendaciones como cubierta.

ORLOV, 52 (E. Molina).— Corrió con Royal Honor. Está corriendo pésimo.

CONTULMO, 52 (R. Valenzuela). — Buen cuerto de Oldsmobile, Sorbete y Aclarando. Un placé muy cobrable.

LANCIER, 52 (G. Monetta).— Buen ganador en Concepción y muy veloz, pero con dos papelones en la capital.

GUANTE BLANCO, 51 (L. García).— Debieran volver con este a Coquimbo.

LOCOMOTORA, 51 (U. Gaete).— Ya se pagó la armada Quintero con Correltuana y listo el tren para el segundo viaje.

SIFFLET, 51 (V. Barra).— Por sus últimas pésimas hay que descartarlo.

EL HUASITO, 50 (S. Allende).— Con 54 kilos no se vió el domingo en la Pantruquita. La anterior la ganó delante de La Luma y Vatan. Buena carta.

GAZPACHO, 50 (I. Sandoval).— Cuarto de Gobernador, Prudencio y Ambar perfomance en 1.500 metros. Anteriormente ganó en 1.400 a Evita y Frontel. Difícil en este menor recorrido.

TAURUS, 50 (J. Vega).— El sábado intervino en los 1.300 del Club Hípico, ganados por Zulia a El Arebe. Estuvo a punto de roder.

ANTIPODA, 49 (L. Camus).— Ni cerca terminó en los 1.500 metros de Oldsmobile. Ahora más liviana.

WELL WELL, 49 (J. Sandoval). — Muy atrás finalizó en los 1.500 ganados por Gobernador a Prudencia. Seis anteriores, todas sin éxito.

DECIMA CARRERA.— 1.200 metros.— Handicap.— Tercera serie.

FRIENDO, 58 (E. Soto).— De reaparecido el hijo de Brazza y ganador de dos carreras en la arena.

INDIRA, 54 (J. Olivares). — Muy cotizada y con marcada chance, por su buen segundo de Piélago, el sábado.

ALLAN WATERS, 54 (H. Pilar). — El binomio Bulleró-Pilar listo para un nuevo éxito. En su cuarta presentación selló de perdedores ante Da Gaves y Sabrina, en esta distancia: la hija de Hombauch.

BAMBUCO, 54 (R. Olivos). — En los 1.400 ganados por Cravatte, finalizó último.

DARIUS, 54 (J. E. Brave).— No figuró en los 1.200 de Royal Pool, en el Club Hípico. Tiene un anterior segundo de Pollito de Oro, en 1.500. Difícil responda en este complicado compromiso.

PEQUECO, 53 (H. Bassy). — Sin éxito excursionó por el Club Hípico. Todas sus anteriores muy poco recomendables.

GUERLAIN, 51 (A. Urrutia).— De reaparecida el hijo de Atophan y Mampara, ganador en el Sporting Club, delante de O'Kalamazoo y Rose Lady, en 800 metros.

BELLE AURORE, 50 (M. Alquinta).— En los 1.200, ganados por Ramillete a Laberinto, sólo pudo finalizar novena. Ocho anteriores en este año, sin valor.

TIO GALLO, 49 (A. Mora).— El multimillonario tregador de boletos sigue despiumando incautos apostadores.

FRAGOR, 49 (V. Barra).— De reaparecida el pupilo de Melero.

BEIT JALA, 48 (U. Gaete). — Cuarto y quinto es lo más que consigue el hijo de Roldán.

LA VESNA, 48 (R. Valenzuela). — Su último tercer puesto, con 58 kilos, de Royal Pool y Trinquete en el Club Hípico le dan destacada chance.

MISS PURITY, 54 (H. Pilar). — De un breve descanso y en condiciones de lucirse.

OTORO, 53 (R. Olivos).— Con 54 kilos, cuarto de Kurileo, Serpentin y Stambul. Puede aquí ganar, desde la partida.

ILUSORIO, 53 (E. Soto). — En 1.200 del Club Hípico venció por cabeza a Kamur y a Texaco. Es temible enemigo el de Bagó.

TOUT SEUL, 53 (E. Molina). — Último libre en los 1.400 de Rocambor, sobre Jurídico.

EL ESPINO, 52 (A. Urrutia). — Con este jinete derrotó, por cabeza, a Music Hall y a Lázaro. Después se volvió al Sporting y nuevamente se impuso sobre Beau Brummel, Gregor y Bellica en 1.400, por cuerpo y medio, con 54 kilos. El favorito del público y cátedra y listo para responder el hijo de Teodolito.

BORKON, 50 (F. Guzmán). — Con intenciones de ganar de viaje y capaz de conseguirlo, de reaparecida.

RETORNO, 49 (J. Sandoval). — Con 51 kilos no se vio, el domingo, en la de Kurileo ni en varias anteriores.

STAMBUL, 49 (L. Camus).— Por su tercero —con 49 kilos— de Kurileo y Serpentin tendrá repuestos desde temprano.

ROYAL VALE, 49 (A. Farías).— Siete consecutivas lleva fuera del marcador y no es ni la sombra de lo que era el año anterior.

DESTACADA, 48 (O. Castillo).— Con 50 kilos ni cerca de Kurileo. Anteriores todas muy deficientes.

PIELAGO, 48 (H. Bassy).— Extraordinario estado luce el tordillo. Con tres victorias recientes y el mismo jinete, interesará repetir. Por dos y medio cuerpos derrotó a Indira y Laberinto.

NOVENA CARRERA.— 1.200 metros —Handicap.— Cuarta serie.

PRINCE CHARLES, 54 (H. Pilar). — Sus cinco últimas las corrió sin figurar, pero estamos informados de su buen training actual. Cotizado.

CRISOL, 54 (M. Maturana).— Sólo cuenta con la salida de perdedores. Y corre esta distancia.

AL SEER, 53 (F. Suárez).— Difícil puede mejorar su modesta campaña.

ACUSTICO, 52 (C. Ojeda).— El Club Hípico es la pista de sus hazañas.

CALVADOS, 52 (F. Meneses).— Defenderá nuevos colores, con poca expectativa.

MALVILLA, 52 (G. Retamal).— Con 49 kilos nada de provecho en los 1.200 de Piélago. Cinco anteriores fuera del marcador.

ROYAL HONOR, 52 (E. Prieto).— En su distancia y la recomendaciones como cubierta.

ORLOV, 52 (E. Molina).— Corrió con Royal Honor. Está corriendo pésimo.

CONTULMO, 52 (R. Valenzuela). — Buen cuerto de Oldsmobile, Sorbete y Aclarando. Un placé muy cobrable.

LANCIER, 52 (G. Monetta).— Buen ganador en Concepción y muy veloz, pero con dos papelones en la capital.

GUANTE BLANCO, 51 (L. García).— Debieran volver con este a Coquimbo.

LOCOMOTORA, 51 (U. Gaete).— Ya se pagó la armada Quintero con Correltuana y listo el tren para el segundo viaje.

SIFFLET, 51 (V. Barra).— Por sus últimas pésimas hay que descartarlo.

EL HUASITO, 50 (S. Allende).— Con 54 kilos no se vió el domingo en la Pantruquita. La anterior la ganó delante de La Luma y Vatan. Buena carta.

GAZPACHO, 50 (I. Sandoval).— Cuarto de Gobernador, Prudencio y Ambar perfomance en 1.500 metros. Anteriormente ganó en 1.400 a Evita y Frontel. Difícil en este menor recorrido.

TAURUS, 50 (J. Vega).— El sábado intervino en los 1.300 del Club Hípico, ganados por Zulia a El Arebe. Estuvo a punto de roder.

ANTIPODA, 49 (L. Camus).— Ni cerca terminó en los 1.500 metros de Oldsmobile. Ahora más liviana.

WELL WELL, 49 (J. Sandoval). — Muy atrás finalizó en los 1.500 ganados por Gobernador a Prudencia. Seis anteriores, todas sin éxito.

DECIMA CARRERA.— 1.200 metros.— Handicap.— Tercera serie.

FRIENDO, 58 (E. Soto).— De reaparecido el hijo de Brazza y ganador de dos carreras en la arena.

INDIRA, 54 (J. Olivares). — Muy cotizada y con marcada chance, por su buen segundo de Piélago, el sábado.

ALLAN WATERS, 54 (H. Pilar). — El binomio Bulleró-Pilar listo para un nuevo éxito. En su cuarta presentación selló de perdedores ante Da Gaves y Sabrina, en esta distancia: la hija de Hombauch.

BAMBUCO, 54 (R. Olivos). — En los 1.400 ganados por Cravatte, finalizó último.

DARIUS, 54 (J. E. Brave).— No figuró en los 1.200 de Royal Pool, en el Club Hípico. Tiene un anterior segundo de Pollito de Oro, en 1.500. Difícil responda en este complicado compromiso.

PEQUECO, 53 (H. Bassy). — Sin éxito excursionó por el Club Hípico. Todas sus anteriores muy poco recomendables.

GUERLAIN, 51 (A. Urrutia).— De reaparecida el hijo de Atophan y Mampara, ganador en el Sporting Club, delante de O'Kalamazoo y Rose Lady, en 800 metros.

BELLE AURORE, 50 (M. Alquinta).— En los 1.200, ganados por Ramillete a Laberinto, sólo pudo finalizar novena. Ocho anteriores en este año, sin valor.

TIO GALLO, 49 (A. Mora).— El multimillonario tregador de boletos sigue despiumando incautos apostadores.

FRAGOR, 49 (V. Barra).— De reaparecida el pupilo de Melero.

BEIT JALA, 48 (U. Gaete). — Cuarto y quinto es lo más que consigue el hijo de Roldán.

LA VESNA, 48 (R. Valenzuela).

EL MORO SE COTIZA FAVORITO EN LA CARRERA CLASICA "LA HUASCA"

EL PREMIO CLASICO "La Huasca", handicap sobre la distancia de dos mil metros, es la competencia central del programa del domingo próximo en el Hipódromo Chile. Solamente cuatro fondistas disputarán el millón doscientos mil pesos asignados al vencedor y ellos son: El Moro, Honroso, Nikita y Grand Canyon.

Posiblemente sea favorito en las pizarras finales, El Moro, hijo de Mortimers Cross y Sally Day, ganador del Premio "Paddock Stakes" en la pista del Club Hípico, sobre la distancia de 1.800 metros. El pupilo de Juan Cavieres averiguó en esa oportunidad por tres cuerpos a Borée, Naipe y Dogra, en el excelente tiempo de 1.49 2/5, evidenciando aptitudes de animal de fondo que no hubo anterior oportunidad de comprobar.

Le han sido asignados 56 kilos, ofreciendo 2 a Honroso, cuya campaña en la arena es brillante; cinco a Nikita, que sólo pudo finalizar sexto de El Moro en el citado Paddock Stakes, y al liviano Grand Canyon, le da diez kilos de ventaja (56x46).

La carrera ofrecerá sin duda aspectos de interés en su desarrollo y el resultado puede destacar valores de la generación nacida en 1955, con perspectivas para próximas contiendas clásicas, incluso, El Derby, de enero, en Viña del Mar.

Minutos antes de las once horas estarán a las órdenes del juez de partida los cuatro rivales.

Hijos de Westerland Prince y Forest Row serán una gran atracción en ventas de hoy

Serán dispersados hermosos productos del Haras Lisonjera de los señores Marcelo y Armando Ruiz Solar

LOS SEÑORES Marcelo y Armando Ruiz Solar, propietarios del "Haras Lisonjera" (Linares), se han caracterizado por la calidad de la producción que envían a nuestras subastas, en estas temporadas a nuestras subastas. Es que estos distinguidos criadores, de cultura excepcional, que, como bien se ha dicho, "han dado los mejores años de su vida al estudio del pedigrée", saben su labor y aplican en ella no sólo sus mejores conocimientos, sino también su sentido de responsabilidad en la crianza de los finos de carrera. Por eso, sus buenos éxitos se repiten año tras año.

Para la subasta de hoy presentarán un conjunto de potrillos de admirables condiciones físicas. Un conjunto en que a la simple vista se aprecia el sello de calidad que saben imprimir a sus productos los señores Ruiz Solar. En efecto, envían hijos de Westerlands Prince, Forest Row, Milodon y Underworld, tres de ellos probados como "infalibles" en un ciento por ciento.

Desde luego, uno de los factores que más ha contribuido al buen éxito del Haras Lisonjera ha sido la selección de yeguas madres. Ella ha sido realizada como siempre con un criterio técnico y que corresponde a los ya manifestados conocimientos de los señores Ruiz Solar.

De lo dicho anteriormente y que sólo se basa en hechos a la vista, es de esperar otro gran triunfo para el Haras Lisonjera. Triunfo en la subasta y triunfos en las pistas en un futuro cercano.

LOS PRODUCTOS QUE VENDE EL "HARAS LISONJERA"

GUARANI.— Forest Row y White Vision. Primera cría de la yegua.

BANKU.— Westerlands Prince y Barquera. Propio hermano de Well Well, dos años y materno de Petenera, por Copete, ganadora en Chile y en Colombia.

BEN HUR.— Westerlands Prince y Century. Hermano materno de Centrality, por Fun Fair, nacida en abril de 1953. Esta es la segunda cría de la yegua. Century, nacida en Irlanda y ganadora de dos carreras, estuvo, además, varias figuraciones.

COTECO.— Westerlands Prince y Punsoña. Primera cría de la yegua.

HUALLALY.— Westerlands Prince y Huiscla. Segunda cría de la yegua.

PARAISO.— Westerlands Prince y Pasionaria. Propio hermano de Paseo, dos años y materno de Paz, por Forest Row, tres carreras.

PUNPERNICKEL.— Westerlands Prince y Mercenary. Propio hermano de Mercenary, dos años. Esta es la segunda cría de la yegua Mercenary, importada desde Inglaterra en 1954, es hermana materna de Colitetal, ganadora en 1956.

BILLETE.— Milodón y Pistorita. Primera cría de la yegua.

ANAHI.— Forest Row y Sátira. Propia hermana de Sardónica, de carreras en Colombia.

RACHEL.— Forest Row y Quinoca. Primera cría de la yegua.

SUNYAN.— Forest Row y Salina. Primera cría de la yegua. Salina, ganadora de tres carreras, es propia hermana de Saltarella, tres carreras en Chile, incluso el clásico Cotejo de Potrancas y de numerosas carreras en Venezuela.

VIVIANE.— Forest Row y Vivian. Propia hermana de Vivian, ganadora en Colombia. Esta es la cuarta cría de la yegua.

RIGIDA.— Underwold y Ría. Hermana materna de Riacha, por Jofón, dos car

Opción de todos los competidores del CLUB

PRIMERA CARRERA.— 1.600 metros.— Tres años no ganadores.

ANA MARIA, 52.— (J. Chamorro).— En sus dos únicas disputadas, nada mostró.

ARCANA, 52.— (E. Peña).— Por sus pasadas figuraciones recientes estará muy cotizada la hija de Atopada. Destaca gran chance por haber ascendido a Estolca en 1.300 metros.

CARALOATA, 52.— (L. Paredes).— En esta distancia de milla lo hará muy bien la hija de My Chum. Y con opción, pues figuró tercera de West Prince y Frivolité en 1.200 del Club Hípico.

BLUE BERRY, 52.— (J. Castro).— Posible sea la favorita, pues escoltó, en 1.000 metros, a Solución, a medio cuerpo, delante de Bosccas y Zangunga.

CRUZ BLANCA, 52.— (R. Parodi).— Bien montada la hija de Cruz Montiel, que reaparece.

GALGA RUSA, 52.— (F. Zúñiga).— Tiene buenas figuraciones y al resultado en la milla hasta puede ganar.

GARIFA, 50.— (O. Muñoz).— Desde septiembre que no corre. Otra que da conocer la distancia.

NORMIOUERA, 52.— (J. Pérez).— En 1.000, cuarta de Estolca, Arcana y Sin Gracia, cerca. Otra hija de My Chum que mejorará, seguro, en este recorrido.

HUERTA GRANDE, 52.— (A. Orellana).— Ni cerca en los 1.500 de Estolca, en el Chile.

LADY IRISH, 52.— (A. Núñez).— De reaparecida la hija de Polo Sur, propia hermana del crack Pololo y con aptitudes para esta distancia.

MAFTA, 52.— (E. Salas).— Debutó el sábado en los mil metros de Do Well. No se vio.

SIN GRACIA, 52.— (J. Caro). — Tercera de Estolca y Arcana, a un cuerpo, en 1.300 metros, y aquí muy seria enemiga la hija de Espace Vital.

SUITE ENCORE, 52.— (S. Vera).— Muy buena su colocación del domingo en el Chile: tercera de Calzada y la Brasileira en 1.500 metros, atropellando. Una de las cotizadas.

VIBORITA, 52.— (J. Escobar). — Bien montada va la hija de Forest Row, que tiene nada menos que seis buenas figuraciones. Puede defender los dineros apostados la hija de Melero.

ZANGUANGA, 52.— (C. Pezoa).— Cuarta de Apolítica, en mil metros, y, antes, de Solución, en 1.500 metros. Creemos que en milla lo hará muy bien.

SEGUNDA CARRERA.— 1.200 metros. — Handicap.— Sexta serie.

SOBERBIO, 56.— (J. Gonsáles).— En el Chile escoltó a Franco Tirador, a cuerpo y medio. Pesado va, pero tendrá partidarios.

EL ARABE, 55.— (J. Chamorro).— Posible sea favorito, por haber escoltado el sábado a Zulia, en 1.300 metros. Carta de cotización obligada.

YUDITA, 53.— (S. Véliz).— Con este nombre corre tan poco, o menos, que con el anterior de Sea Breeze.

LIUN CHIN, 54.— (R. Parada).— En sus últimas tres estuvo fuera del marcador.

RAPINE, 54.— (J. L. Silva).— Muy cotizada también y con destacadas chanzas, pues se vio muy buena en los mil metros de West Cross, segunda, a dos cuerpos.

URUGUAYA, 54.— (J. Castro). — Bien montada, pero muy a lo lejos entra en el marcador. La última fue un cuarto de Zulia, en 1.300.

ACOGEDORA, 53.— (O. Muñoz).— Ni cerca el domingo, en los mil metros de West Cross.

CLARIDAD, 53.— (G. Godoy).— Deberá estar cotizada, pues figuró tercera de Zulia y El Arabe, en 1.300 metros. A pescuezo del segundo.

CAMBRAI, 52.— (J. Aravena). — Dos veces corrió ésta: cero.

CORTICOL, 49.— (O. Castillo).— Muy cotizado papeloneó en los 1.400 del Chile, ganados por Cat Nap a Cochayuyo. Difícil haga pelea con este grupo.

DORADO, 49.— (E. Peña).— Seis consecutivas sin entrar en el marcador. En la de Zulia, ni cerca.

PITANAY, 47.— (F. Méndez). — En 5 de octubre escoltó, en el Chile, a Avasallador en 1.200 metros. Puede continuar ese progreso.

PAMITA, 45.— (R. Hevia).— La única fama que tiene es de ser muy ordinaria. Todo el año ni cerca del marcador.

FEUDAL, 45.— (S. Vera).— Muy mal lo hizo en los 1.300 de Zulia el sábado, y todas sus anteriores nada valen.

SIETE ALEGRE, 45.— (R. Ley).— No conoce el marcador.

TERCERA CARRERA.— 1.300 metros. — Handicap.— Quinta serie.

WEST CROSS, 57.— (R. Parodi).— Por dos cuerpos derrotó el domingo a Rapine, Roca Mora y Miss Picadilly en mil metros. La performance fue buena y será posible favorito el de Becerra.

FILIBERTO, 55.— (E. Escobar).— Por medio cuerpo se impuso sobre Welsh Girl en 1.200 metros, y nuevamente es capaz de lucirse el hijo de Madara y Flora.

GALOPIN, 54.— (E. Araya).— Con este jinete, nadie le despinta los 200 mil ganadores. Su más reciente: ganó en el Sporting a Stacatto y Blue Fox, en 1.300 metros, con pista barrosa y 51 kilos; el 28 de septiembre.

EL ENSAYO, 53.— (R. Morla).— Ni cerca en los 1.200 del Chile que ganó Winston por justísimo distanciamiento de Zarsalito.

MI PRECIOSA.— 53.— (A. Núñez).— Sus tres recientes impiden cotizarle opción.

YOYO, 53.— (O. Valenzuela). — Tercero de Glamour y Don Vale, en 1.200 del Chile, y por lo menos un placé se tiene asegurado el hijo de Buñón y Landeta, muy veloz.

AIGRETTE, 52.— (J. Castro).— Ni cerca el domingo en los 1.400 metros de Pescador.

FRANCINE, 51.— (S. Vera).— Veremos cómo reaparece la hija de Lisonjero y Miguela, en distancia que le quedará corta.

KOKAL, 51.— (G. Saavedra).— El propio hermano de Maquilero no conoce el marcador.

MISTER FOX, 51.— (F. Zúñiga).— Otro perdedor metido con especialistas, en handicap.

SORPRESIVO, 51.— (R. Madariaga).— Con 48 kilos, tercero el sábado de Lagardere y Genuina, en 1.300 metros, a cuerpo y medio del ganador. En la pelea nuevamente.

LACROSS, 51.— (E. Peña).— Para un placé: mostró buen training en su reciente cuarto puesto de Pescador, en 1.400 del Chile.

SITTINGBULL, 51.— (R. Montoya).— Último, libre, en el Chile: 1.400 ganados por Gobernador a Prudencio. En el Club lo hace mejor y tiene un anterior tercero de Acústico y Dita, en 1.100.

DI QUE SI, 49.— (J. Vega).— No sale aún de perdedores y se mete en handicaps la hija de Mr. Bowman y Dallas, propia hermana de Madrás.

LEE, 49.— (R. Chamorro).— Con 58 kilos, penúltimo de Zulia, en 1.300 y varios frecuentes papelones anteriores.

MONA, 48.— (R. Hevia).— Varios fracasos en La Palma. Cambian ahora de pista.

ONIQUE, 47.— (R. Gatica).— En los mil metros de Recompensa, no entró en el marcador, ni en varias anteriores.

COSETTA, 45.— (J. Caro).— Lista para su acostumbrado chancacaso de Primavera.

CUARTA CARRERA.— 1.500 metros.— Handicap.— Segunda serie.

NEASHEM BELLE, 56.— (E. Araya).— Defenderá muy firme cotización, y su opción es destacada, por sus frecuentes figuraciones.

SILVER, 53.— (J. Escobar).— Se ve en gran estado y peleará seguramente los tramos finales. En 1.200 se impuso sobre Gloria Montesa y Embromado.

HUNTING, 52.— (R. Parodi).— No pasa en los puestos secundarios.

QUEMCHENA, 51.— (A. Núñez).— De reaparecida la defensora y pupila de Allen.

GALGO DE ORO, 50.— (J. Chamorro).— Otro que sólo cuenta con figuraciones secundarias.

LUZ MARIA, 47.— (S. Vera).— Si no se rehabilita con estos rivales, hay que buscarle otro porvenir.

QUINTA CARRERA.— 1.300 metros.— Handicap.— Cuarta serie.

FAMOSO, 56 (E. Salas).— Saltó el domingo de perdedores, ante Agónico y Tunuyán, en 1.300 metros. Intentará la complicada repetición.

VELASQUEZ, 56 (C. Pezoa).— Este tiene mejores expectativas para obtener su segundo triunfo.

KING MOW, 55 (F. Pizarro).— Ni cerca en los 1.200 de Royal Pool, ni en sus dos anteriores. Hace corral con Do Well.

DO WELL, 50 (S. Vera).— Forma corral con King Mow.

ANTEO, 54 (O. Muñoz).— Muy al fondo finalizó en los 1.200 de Santa Eladia.

BRUNETTE, 54 (J. Escobar).— Debutó ganador, en empate con Brunilda. Posteriormente, tres fracasos.

SUMPHONIST, 54 (R. Madariaga). — Buen tercero de Pescador y Frontal, en 1.400 del Chile. Ha mejorado después de ser castrado el hijo de Brazas.

NOROMO, 53 (F. Zúñiga).— Sus tres últimas sin figurar. Acostumbra sorprender en estas condiciones.

NALIVKA, 50 (H. Obregón).— Sólo tiene a su haber la salida de perdedores.

MACERO, 49 (L. Paredes).— Un dato firmesa: no olvide de jugarlo ahora.

INDIA FLORA, 49 (A. Núñez).— Fracasó en los mil metros de Recompensa, pero por mala partida.

VENTUROSA, 48 (G. Moneta).— Después de su salida de perdedores ha fallado en tres intentos.

SEPTIMA CARRERA.— 1.300 metros. —Carrera Especial "Juan F. y Edo. Idígoras Tagle".— Handicap.— $ 600.000 al primero.

SUBMARINO, 59 (J. Escobar).— Pesado va pero eso no le es inconveniente al aguerrido hijo de Florete.

INCOGNITA, 57 (M. Yáñez).— Ganadora de cuatro carreras este año, hay que respetar a la hija de Nasr-Ed-Din.

JARDIN, 56 (R. Parodi).— El favorito y con pleno derecho: cuatro consecutivos triunfos en el Club Hípico y cinco en el año: ¡hazaña!

RAUDO, 56 (R. Aguilar).— Varios meses sin correr el del "Macul".

CHEVALIER PHILIPPE, 54 (R. Madariaga).— Tres ganó este año pero en sus más recientes mostró decadencia.

EXTRAORDINARIO, 54 (E. Araya). — En pistas secas se pone abusador el veterano hijo de Cimarrón, recientemente vencedor sobre Canciller, en 1.300 metros.

LORIGA, 47 (S. Vera).— Por el pescuezo la dominó apenas Jardín. Muy cotizada la hija de Scottish Meridian.

OCTAVA CARRERA.— 1.500 metros. —Handicap.— Cuarta serie.

JERARCA, 57 (J. Olivares).— En esta serie costará mucho ganar al hijo de Blue Fox y Jerarquía.

BROCAL, 56 (O. Valenzuela).— Los años pesan y le costará rehabilitarse al pupilo de Polanco.

OLIMPIC, 55 (R. Parodi).— Cotizado con este jinete. Asomó quinto de Regatón en 1.300 metros y debe convenirle el mayor recorrido.

RAICHA, 54 (E. Araya).— Viñamarina, hija de El Gaucho y Lócuma, con la siguiente excelente campaña: debutó segunda; salió de perdedores en la siguiente presentación por cuerpo y cuarto sobre Periquilla, Neda y Canadá, en 1.400 metros y repitió de inmediato ante Pola, Gaucho Rojo y Monigote, el 26 de octubre con 51 kilos y por tres cuerpos. Es cosa seria la pupila de Sarmiento.

GENUINA, 50 (R. Valenzuela).— Bien montada, figurando y con cómodo peso es una apuesta recomendable.

GRAN RECUERDO, 50 (S. Vera). — Muy atrás finalizó en los mil metros que Plumilla hizo suyos sobre La Rambla, Galgo Gris y Bukovina. Difícil.

NOTORIO, 50 (R. Montoya).— Veloz se ha visto y no es disparate cubrirse con el pupilo de Salas, cuarto de Lagardere en 1.300.

SOLUCION, 47 (A. Jaque).— En esta distancia es muy efectiva y bien puede entrar en el marcador, a peso peligroso.

MISS CALIFORNIA, 45 (H. Obregón).— Quinta entró en unos 1.600 ganados por Warm a Marvelsrown. Hay que tener atento.

MY LAD, 44 (Hugo Pilar).— No le será fácil superar a estos rivales.

VIE EN ROSE, 45 (R. Gatica).— Un modesto y lejano cuarto puesto es toda su cosecha de este año. No conviene.

NOVENA CARRERA.— 1.200 metros. —Handicap.— Cuarta serie.

ACARREADOR, 57 (L. Rodrigues). —Dio en tierra con su jinete en su última presentación. En las nueve anteriores no se vio. Corral con Tijuana.

BIEN RECIBIDO, 55 (G. Moretta). — Difícil, veamos pueda pelear esta carrera.

TIJUANA, 50 (R. Valenzuela).— En corral con Acarreador y con reciente salida de perdedores sobre Profano y Evening, en 1.200 del Chile.

EL PACIFICO, 55 (L. Fuentes).— Sus últimas son definitivos papelones.

MARIA EUGENIA, 55 (E. Contreras).— Algo mejora pero no lo suficiente como para pelear llegadas.

AUSTER, 53 (O. Muñoz). — Si logra correr libre adelante será tarea difícil darle alcance.

GAMBELLA, 53 (R. Montoya).— Tres triunfos tiene en este año. Con este jinete se entiende muy bien.

MAR CROWN, 53 (H. Obregón). — Con paciencia hay que esperar el momento preciso y oportuno para cobrar firme y sabroso dividendo.

BALADI, 51 (R. Chamorro). — En sus últimas tres fuera del marcador pero conviene recordar que en 1.200 metros derrotó a Nameda, Adoréa y Chufinga, cargando 54 kilos.

OTOMANO, 51 (G. Godoy). — Muy a lo lejos consigue secundarias figuraciones.

FANTASIA, 50 (L. Paredes). — Muy veloz la potranca. Cuarta de Royal Pool, Trinquete y Barrizán. Puede hasta ganar con serena conducción.

EMBROMADO, 49 (E. Peña). — No se vio en la citada de Royal Pool. Difícil mejor performance en esta oportunidad.

ALEGADORA, 47 (A. Jaque).— Quinta y sexta ha finalizado. Un placé podría abonar ahora la hija de Vicinity.

POLVORINA, 46 (R. Gatica). — Figuró buena tercera de Regañón, y por cierto que estará cotizada la hija de Polo Sur, muy liviana.

DECIMA CARRERA.— 1.500 metros. —Handicap.— Tercera Serie.

ROYAL POOL, 58 (H. Galaz).— Con 54 kilos derrotó, en 1.200 metros, a Trinquete, Barrizán y Fantasía. Intentará repetir en mayor distancia, el hijo de Golden Triumph.

LUPAKO, 55 (R. Parada). — Buen tercero de Royal Afghan y Rapallo. En la pelea seguramente el mulato de Prochile.

REGARON, 55 (E. Araya). — Por el pescuezo venció a Indo y a Polvorina y nuevamente con Araya hará lo posible por responder.

LISONJERO, 54 (C. Pezoa). — Por su campaña no se le puede recomendar.

TRINQUETE, 54 (O. Valenzuela). — Muy difícil de dirigir el hijo de Afghan que está muy bueno, pero mañoso.

ATOMICO, 53 (C. Ojeda).— En su distancia precisa. Viene armado en lance, desde La Palma el hijo de Hooligan.

LA PAMPANINI, 53 (R. Madariaga).— Lo está haciendo pésimo la hija de Bronzaro.

SANTA ELADIA, 52 (J. Escobar). — Bien montada y reciente vencedora delante de La Pasarela, Visionaria y Minoska. Capaz de repetir, pues se impuso con 56 kilos.

ARPONADA, 50 (L. Paredes).— Sus últimas cinco como para no confiarle ni un cóndor.

FAUBOURIEN, 48 (E. Peña).— Se metió a correr los 1.700 metros de Orangeade: gran papelón.

CAMELOT, 47 (H. Obregón).— Con éste es peligroso descuidarse. Liviano y está muy bueno: cuarto de Antiray en milla; quinto de Orangeade en 1.700 y cuarto de Sonic Boom, en 1.800.

PRODIGIOSO, 46 (S. Vera).— El último de la jornada y con la monta del mejor aprendiz.

¡EL FAVORITO Y SU JINETE...! Copihual, el seguro favorito del Premio "La Prueba", fue captado por la cámara de Muñoz Armijo cuando recibe las caricias de su piloto. El animal —al parecer— "comprende" estos gestos del notable látigo. Omar Olivares.

NUEVAMENTE COPIHUAL FRENTE A CORONADO, EN PREMIO "LA PRUEBA"

Una competencia de larga tradición en la historia de la hípica chilena es el clásico reglamentario "La Prueba", en la severa distancia de 3.200 metros, para caballos de 4 años y más.

Coronado, Copihual, Pololo y Sarcasmo serán los rivales que lucharán por un premio que alcanza al millón y medio de pesos.

El favorito, sin duda, será nuevamente Copihual, el mejor elemento de la generación de 4 años y reciente ganador de los tres mil metros del Premio "España", en el cual precedió por pescuezo a Coronado, ahora nuevamente su principal enemigo. En esa misma llegada finalizaron tercero y cuarto, a cuerpo y tres cuartos y pescuezo, respectivamente, Pololo y Sarcasmo, precisamente los otros dos rivales de esta oportunidad que comentamos.

Las primeras apuestas registradas en la oficina central y en las respectivas sucursales de los diversos barrios han marcado ya una apreciable preferencia de los apostadores en favor de Copihual, el pupilo de Raúl Allen, que llevará nuevamente la monta habitual de Omar Olivares.

¡EL MAS VETERANO...! Coronado es el más "viejo" del lote que se presentará en el Premio "La Prueba". Por esta misma razón, "los años", dará kilos al resto de sus rivales.

René Latorre, gran jockey en Brasil, piensa reeditar sus glorias en Chile

Ha retornado al país a radicarse definitivamente.— "Espero contar con la confianza de los profesionales locales —dice— y estoy empeñado en trabajar con el entusiasmo de mis mejores tiempos".— Es ganador de más de 400 carreras en Sao Paulo, Río de Janeiro, Viña y Santiago.

HA RETORNADO al país, para quedarse definitivamente, René Latorre. Un látigo chileno que supo mostrar la calidad de su fusta en pistas de Sao Paulo y Río de Janeiro.

Latorre, el año 1948 viajó a Brasil, sin tener aún su licencia de jinete, junto a César Covarrubias que había sido tentado

LA VERDAD es que esto, una vez más, se cumplió. No se separó de César Covarrubias y junto a él —un buen maestro— logró pasar las diferentes etapas del aprendizaje y salir adelante. Los primeros pasos fueron difíciles, pero no se desanimó. Por el contrario, luchó con mayor entereza, hasta mostrar que verdaderamente era capaz. Al primer triunfo le siguieron varios más, los que sumados, uno a uno, y después de cerca de nueve años de profesión, dan el buen número de 400 victorias.

VARIOS DE estos triunfos los alcanzó en nuestro medio, por allá en el año 1949, época en que actuó un largo tiempo entre nosotros. "Me fue bien aquella vez —cuenta—, incluso tuve la suerte de ganarme algunos buenos premios con Gorbea, una pupila de don César; con Onzo, Truchón y otros.

LOS MAS grandes triunfos alcanzados en sus exitosos años de profesión los ha logrado en las pistas cariocas y paulistas. En estas últimas, donde se estaba presentando últimamente, se dio el lujo de ganar los premios "Presidente de la República" y el "Gran Premio de Ipiranga", en éste último luchó cerca de 500 metros cabeza a cabeza con el látigo brasileño Miguel Becerra, quien había viajado desde Río de Janeiro, llevando además el título de líder de las estadísticas de esa ciudad. Otro gran triunfo es el que logró con Descampado en el premio "Luis Campiño Ribeiro". Allí lució su alta escuela, y los diarios le dedicaron sus más grandes elogios, leyéndose en muchos de ellos: "El chileno fol grande". Lo que en buen castellano significa que René Latorre estuvo magnífico.

FUERA DEL país se obtienen triunfos y se llena de gloria, pero falta algo. Faltan las viejas amistades. Los paseos tradicionales. Los amigos y, por que negarlo, el cariño y el recurso de los viejos. Esto, y la liquidación de su stud por muerte de su patrón, han traído nuevamente a Latorre a nuestro medio. Agrega: "Pese a que estaba muy bien, yo y mi esposa (es casado con una hermana de ese gran látigo llamado Luis A. Díaz), teníamos deseos de volver. Podemos decir que se presentó esta ocasión y volvimos. Los "saudades" no estaban comiendo y partimos. Espero que aquí la suerte me acompañe y vuelva a contar con la confianza de los entrenadores locales. Por el momento me rebajaré algunos gramos que traigo de más y pienso reaparecer dentro de algunos días. Físicamente estoy muy bien y seguiremos luchando con el mismo entusiasmo".

¡VUELVE A SU PATRIA...! René Latorre, después de estar cerca de nueve años desempeñando sus labores profesionales en Brasil, vuelve a su terruño, al parecer, para anclar definitivamente. La "torcida" carioca siempre lo tuvo entre sus preferidos.

LOS PROPIETARIOS DE F. S. SIGUEN EMPEÑADOS EN AUMENTAR PREMIOS

A LA ULTIMA sesión del directorio de la Asociación de Propietarios de Caballos de Carrera, asistió, especialmente invitado, el doctor don Víctor Goldsveig M., nuevo director de la Clínica del Hipódromo Chile, quien hizo una interesante charla sobre las nuevas modalidades que ha puesto en práctica en este establecimiento, las que ya están fructificando en favor de los dueños de caballos, porque se ha conseguido la más completa eficiencia en la atención de todos los "race-horses" que acuden a él y lo que es más plausible se está logrando un abaratamiento de los remedios y específicos que se recetan.

La directiva de la Asociación oyó con mucho interés la disertación del Dr. Goldsveig, y lo congratuló por todo lo que ha hecho hasta hoy, y por los proyectos de mejoramiento de los servicios de la Clínica que dirige y que están destinados, en primer lugar, a respaldar los intereses de los propietarios de caballos, que son los que más se sacrifican por mantener su afición por el deporte hípico.

En esta reunión, el director doctor don Tomás Lawrence R., dio cuenta de la misión que le encomendó el directorio, que consistía en hacer una visita inspectiva del taller de herrajes del Hipódromo Chile. En su informe el doctor Lawrence deja constancia de la satisfacción con que comprobó la eficiencia de esos servicios, la capacidad profesional de los maestros que tienen a su cargo tales labores y se refirió al espíritu progresista de la directiva del Hipódromo Chile, demostrado con la instalación de un taller dotado con elementos modernos, que facilita los trabajos y permite que se ejecuten en forma muy cercana a la perfección.

Por otra parte, la directiva de la Asociación reiteró a sus delegados ante la Comisión de Reforma de la Ley de Apuestas Mutuas, señores Lautaro Moya y Carlos Nazar, que su misión principal es procurar el aumento de los fondos de premios y la mayor cautela en su distribución.

¡EL GRAN ENEMIGO...! Enemigo de cuidado para Copihual será su compañero de alero, Sarcasmo. El defensor del "Don Callixto", es un bravo rival para el hijo de Apolo.

Ojos y oídos del TURF

MANUEL JARA, un preparador chileno de larga trayectoria en las pistas peruanas, ha sido puesto "forfeit", como resultado de que su pensionista Sara Maru, resultó dopada. Es el segundo preparador chileno en el exterior que resulta afectado por esta clase de sanciones, en un mes.

JARA, SUSPENDIDO POR DOPPING EN LIMA

No hace mucho, le tocó a Manuel Rivera, en Panamá, a quién le cupo el triste honor de inaugurar el salivarium. Hasta el momento en que el trainer chileno cayó en la parrilla, no se había registrado en el Hipódromo Presidente Remón, ningún caso de dopping, en ocho semanas de funcionamiento de este servicio.

Es lo más probable, pues, que en los próximos días tengamos a Jara y Rivera mostrando sus caras por éstos lados.

¡PUPILO DE BREQUE...! Augusto Breque, como lo ha venido haciendo en todos los últimos grandes clásicos de nuestra hípica, no estará ausente en el premio "La Prueba". Corre, en esta ocasión, a Pololo, elemento que se presenta con opción secundaria.

TRABAJOS de AYER en AMBOS HIPODROMOS

HIPODROMO CHILE

PISTA DE ARENA DE SUBIDA

PURA PINTA, H. Galaz, 600 metros en 39.

RUMMY, I. Sandoval e ILUSORIO, A. Urrutia, 500 en 32; llegaron iguales.

SALMANASAR, M. Díaz, 800 en 53.

PIELAGO, J. Pérez, 500 en 31 3|5

VAMPIRE, aprendiz, 600 en 40.

RUGIDO, J. Sandoval, 600 en 39.

ROYAL POOL, H. Galaz, y MODESTO, aprendiz, 800 en 51 3|5; fácil Royal Pool.

KUKA MIA, A. Urrutia, 1.000 en 1.5 2|5.

TURISTA, M. Díaz, 600 en 38 1|5

MAJARU, H. Galaz, 400 en 25 3|5.

CINCHAZO, S. Véliz, 600 en 39 1|5.

GUERLAIN, A. Urrutia, 1.200 en 1.18 2|5.

BAMBUCO, R. Olivos, 600 en 36 1|5.

OBSCURITO, E. Prieto, 600 en 39.

FASTUTE, H. Galaz y BEAUJOLAIS, L. Camus, 600 en 38 2|5; llegaron iguales.

ORO EN POLVO, L. Toledo, 600 en 36.

SIR COMBAT, E. Molina, 600 en 39.

MOZUELA, R. Valenzuela, 300 en 32 2|5.

JAIMISTA, L. Camus, 400 en 26 1|5.

JARANERO, J. Sandoval y EL ENSAYO, R. Morla, 600 en 38 1|5; ganó Jaranero fácil.

FREVOLO, C. Paredes, 800 en 52 3|5.

EVITA, I. Sandoval, 800 en 33 a voluntad.

VISALA, R. Valenzuela, 600 en 40, a voluntad.

OLVIDADO, A. Díaz, 600 en 38 4|5.

FOGOSA, E. Soto y DISTINGUIDO, J. Sandoval, 600 en 39; fácil Fogosa.

DOMINIUN, I. Sandoval, 600 en 38.

DON NICASIO, R. Valenzuela, 1.000 en 1.6 2|5.

BRAHMS, E. Soto y FRISEO, J. Sandoval, 800 en 51 1|5; llegaron iguales.

RETORNO, J. Sandoval, 600 en 39.

TOUT SEUL, E. Molina, 200 en 12 2|5.

AMBIENTADO, F. Menesss, 200 en 12 2|5, repitió 400 en 25 3|5.

LA POCHOLITA, B. García, 600 en 39.

MUERA POLLO, C. Giráldez, 600 en 38.

ORLOV, E. Molina, 400 en 25 1|5.

PISTA DE BAJADA

EL HUASITO, L. Toledo, 400 en 24.

MARDITA, S. Allende, 400 en 24; repitió de subida 200 en 12 2|5.

ENCO, Jn. González, 200 en 12.

OTOMANO, G. Godoy, 400 en 24.

SAN MIGUEL, E. Molina, 600 en 36 1|5.

PEQUECO, H. Rasey, 600 en 36.

CLUB HIPICO

PISTA DE ARENA

SARCASMO, R. Parodi, 800 metros en 50 1|5.

TIGRILLA, C. Pezoa, 1.200 en 1.18 1|5.

COPIHUAL, O. Olivares, 1.000 en 1.3, últimos 200 en 13.

TAITAO, S. Vera, 1.600 en 1.47.

MOLTO BENE, R. Latorre, sin apuro 1.200 en 1.22.

ZANGUANGUA, C. Pezoa, 800 en 32.

GRAN CANYON, L. Espinoza y R. Latorre, 1.000 en 1.4; llegaron iguales.

CRUZ BLANCA, R. Parodi y ALIGATOR, M. Maturana, 400 en 24 4|5; llegaron iguales.

LA MIRAMBOULE, M. Yáñez y SOLUCION, A. Jaque, 700 en 45; ganó Solución por dos cuerpos.

YOYO, O. Valenzuela, 300 en 18 1|5.

FRANCINE, L. Espinoza y DOYFE, O. Muñoz, 500 en 31; llegaron iguales.

HONROSO, O. Valenzuela, 500 en 31; repitió con L. Rodriguez, igual en 31.

MARIENDA, J. Chamorro, 500 en 31.

TENORIO, O. Oviedo, 600 en 38 3|5.

LOVELETTE, R. Chamorro y ESTOICA, M. Yáñez, 700 en 45; llegaron iguales.

RIACHA, O. Muñoz, 700 en 45.

MR. FOX, E. Salas, 600 en 39.

ARCANA, E. Peña, 700 en 45.

INCOGNITA, M. Yáñez, 500 en 31 3|5.

POLOLO, J. Escobar, 800 en 51 4|5.

MI PRECIOSA, A. Núñez, 500 en 31 3|5.

AIGRETTE, F. Pizarro, 600 en 36 4|5.

ONIQUE, R. Gatica, 800 en 52.

ALLAN WATERS, H. Pilar, 500 en 31.

SUBMARINO, J. Escobar, 600 en 38.

TIJUANA, F. Pizarro, 600 en 31 2|5.

EXTRAORDINARIO, L. A. Paredes, 300 en 18 2|5.

GALGA RUSA, R. Montoya y GALGO DE ORO, J. Chamorro, 700 en 45; ganó Galga Rusa por dos cuerpos.

LA LUMA, R. Montoya, 600 en 36.

COUNTRYMAN, J. Escobar, 1.000 en 1.4 2|5.

OLIMPIO, R. Parodi, 800 en 52.

FELICITAN A BARROS ROBINSON POR PROYECTO CONTRA JUEGO ILEGAL

Coincidiendo con los propósitos que han expresado el nuevo Gobierno y el Director General de Investigaciones, don Máximo Honorato, en el sentido de combatir por todos los medios y desde los más variados ángulos los juegos de azar, el contrabando y el tráfico de drogas y a los cartilleros hípicos, el gerente del Hipódromo Chile ha hecho suyo un proyecto destinado a sancionar a los empresarios o "capos" y a los que practiquen dicho juego ilícito.

Este proyecto fue redactado por el abogado don Francisco J. Barros Robinson, de recordada actuación en sus campañas contra el clandestinaje, las que ha librado a través de la prensa y en los estrados judiciales. El proyecto enfoca el problema desde ángulos realistas y faculta a la policía para perseguir y detener a los empresarios y empleados que ejercen el clandestinaje, usando para ello de procedimientos enérgicos, sabido como es que los cartilleros constituyen bandas organizadas, con asesoría de matones, espías, pistoleros y hasta "defensores jurídicos". Asimismo, propone severas sanciones a los funcionarios públicos que, por coluión u omisión, protejan o "dejen actuar" a los cartilleros.

El gerente del Hipódromo, señor Octavio Aguilar, ha dirigido la siguiente carta al abogado señor Barros Robinson, con dicho motivo, la que en su texto expresa el sentir de las instituciones hípicas al respecto:

"Santiago, 5 de noviembre 1958.— Señor don Francisco Barros R.— Presente.— Muy señor mío: Mucho agradezco a Ud. el proyecto de reforma legal para las leyes que sancionan el clandestinaje de la apuesta hípica.

Actualmente funciona una comisión que estudia un régimen de reforma integral de las leyes que rigen el turf, y tendré especial placer en llevar a la mesa de discusiones vuestro proyecto que incide en una materia de suyo delicada, y que las instituciones hípicas tienen la ambición de resolver para el resguardo de sus intereses financieros, así como los de los beneficiarios.

Me es muy grato felicitarlo por este proyecto que es una culminación de los muchos años de labor en que Ud. ha estado empeñado en combatir las actividades ilícitas en los Hipódromos.

Saluda atte. a Ud. su siempre Afmo.— OCTAVIO AGUILAR, gerente".

Marchant va a correr a Baires el "Pellegrini"

BUENOS AIRES, 6. — (UPI). —Ha quedado reducido a tres el total de competidores extranjeros que intervendrán en el gran premio Carlos Pellegrini, la prueba máxima del turf argentino, que se disputará el domingo próximo en el Hipódromo de San Isidro, con un millón y medio de pesos al vencedor.

A último momento se informó que no serán de la partida los brasileños Narvik y Kraus, que habían sido ratificados, pero, en cambio, figurarán en ella los uruguayos Buen Mozo II y Cañonazo, y el brasileño Vandalo. Este será conducido por el gran jockey chileno J. Marchant, actualmente residente en Brasil, pero continúa siendo favorito para la gran competencia el potrillo argentino invicto Manantial, que será dirigido por su jockey habitual, J. R. García.

La carrera se disputará sobre 3.000 metros y participarán en ella dieciséis caballos.

INFORMACIONES COMERCIALES

Proporcionadas por Jaras y Sotta y Cía., Corredores de la Bolsa de Comercio, Nueva York 61, Fonos 82935.98, Casilla 1610

El Mercado de Valores

Poco movido y con sus precios sin mayores variaciones, estuvo ayer el Mercado Bursátil.

Los mejores conformes se obtuvieron en Banco del Estado 10-6, Banco de Chile, Oro, Tamaya, Salitrera Tarapacá, Copec, Cervezas, Vapores, Vidrios Planos y Madeco.

Se transaron 68.000 pesos oro; 18.620.400 en bonos y 545.934 acciones.

Hubo 29 alzas y 25 bajas.

Al cierre, el Mercado quedó con tendencia irregular.

Desarrollo de las operaciones

Operaciones de 10.30 a 11.45 horas:
40.000 Dollars, O. I. C., 1.000.
37.200 Oro, 21.000.
400.000 Caja 6 1/4, 54.
1.140.000 Hip. Chile 6-1, 80.
30.000 Hip. Chile 10-6, Nov., 75.
950.000 Hip. Chile 10-16, 74.
10.830.000 Bco. del Est. 10-6, 75.
3.000.000 Bco. del Est. 10-6, 79 OD.
400 Deb. Tarapacá 4%, s. 420.
2.000 Deb. Tarapacá 10%, s. 240.
600 Bco. de Crédito, 250.
10 Bco. de Chile, 5.850.
1.207 Bco. de Chile, 5.800.
500 Bco. Edwards, 765.
800 Bco. Español, 400.
63 Bco. Español, 390.
300 Bco. Español, 410.
500 Bco. Español, 415.
700 Bco. Italiano, 180.
200 Bco. de Osorno, 230.
1.200 Bco. Sud Americano, 590.
1.400 Bco. Sud Americano, Diciembre 16, 595.
600 Bco. Sud Americano, 590.
20.000 Carmen, 3 1/2.
3.000 Cementerios, 14.
200 Disputada, 415.
700 Disputada, Dic. 16, 425.
2.000 Disputada, Dic. 16, 420.
10.000 Huanillos, 22 1/2.
1.250 Presidenta, 18.
6.000 Presidenta, 16.
200 Schwager, 430.
2.600 Tamaya, 140.
2.000 Tamaya, Nov. 25, 140.
1.000 Tamaya, 139.
7.600 Tamaya, 138.
500 Toforal, 350.
1.500 Carampangue, 21.
4.700 Colcura, 170.
4.000 Viña C. y Toro, 190.
2.300 Lautaro, 785.
1.000 Iquique Port, 315.
11.000 Tarapacá, Dic. 16, 180.
2.000 Tarapacá, Dic. 16, 150.
1.000 Tarapacá, Dic. 16, 145.
1.000 Tarapacá, 140.
100 Tarapacá, 139.
800 Caupolicán, 48.
1.000 Caupolicán, 47 OD.
7.468 Chilteco, 78.
4.070 Paños de Tomé, 108.
2.000 Paños de Concepción, 36.
600 Rayonhil, 19 1/2.
3.000 Tej. El Salto, 42.
4.000 Tej. El Salto, 42 OD.
1.100 Rima, 93.
100 Cervecerías, 880 OD.
1.700 Cervecerías, 890.
2.000 Coloranites, 62.
11.000 Cía. Industrial, 64.
2.400 Copec, Nov. 25, 228.
200 Copec, 225.
9.100 Cristalerías, 70.
1.250 Farmo. Químicas, 48.
3.000 Fertilizantes, 57.
9.800 Insa, 315.
1.900 Interocceánica, 66.
2.550 La Rural, 117.
100 Loza de Penco, 50.
1.000 Loza de Penco, 49.
8.000 Loza de Penco, 48.
1.000 Pap. y Cartones, 640.
1.000 Pap. y Cartones, 640 OD.
800 Pap. y Cartones, 642.
1.000 Pap. y Cartones, 640.
16.800 Polpaico, 238.
1.000 Ref. de Viña, 297.
3.400 Ref. de Viña, 300.
2.000 Renta Urbana, 270.
3.000 Renta Urbana, Dic. 16, 280.
3.300 Renta Urbana, 270.
8.750 Sonavela, 40.
1 Sporting Club, 450.000.
2 Soprole, 2.100.
3.600 T. de Panimávida, 87.
1.800 Vapores, 625.
200 Vapores, 625 OD.
1.000 Vapores, 620.
3.000 Vapores, Dic. 16, 635.
1.500 Vapores, 620.
400 Vidrios Planos, 240.
4.000 Cic., 130.
11.000 Cobre Cerrillos, 39.
1.000 Elect. Metal., 136.
1.500 Fensa, 21 1/2.
2.000 Indesa, 17.
100 Indesa, 16.
2.000 Madeco, 124.
7.500 Madeco, 125.
3.000 Madeco, 124 OD.
3.000 Madeco, 124.
2.700 Mademsa, 85.
500 Socometal, 115.
500 Socometal, 115.

Operaciones de 12 a 13 horas:
30.800 Oro, 21.100.
703.000 Deuda Interna 7-1, 84.
74.000 Pavimentación 7-1, 84.
400.000 Hip. Chile 10-6, 75.
70.000 Hip. Valp. 10-6, 74 OD.
2.000.000 Bco. del Est. 10-6, 75.
1.000 Deb. Tarapacá 8s. s. 335.
100 Bco. de Chile, 5.710.
350 Bco. de Chile, 5.700.
800 Bco. de Chile, 5.690.
650 Bco. Hipotecario, 880.
1.300 Bco. de Osorno, 230.
100 Bco. Sud Americano, 590.
10 Bco. Sud Americano, 570.
30.000 Carahue, 3.
12.000 Huanillos, 21.
4.000 Huanillos, 21 1/2.
7.000 Huanillos, 21.
2.999 Lota, 138.
9.000 Disputada, 23 1/4.
500 Ocuri, 410.
500 Ocuri, Nov. 25, 430.
100 Ocuri, 410.
4.000 Tamaya, Dic. 16, 144.
3.000 Tamaya, 139.
2.000 Tamaya, Nov. 25, 140.
1.000 Tamaya, 140.
1.000 Tamaya, 139.
1.100 Toforal, 350.
600 T. del Fuego, 950.
1.600 Viña C. y Toro, 190.
500 Lautaro, Dic. 16, 795.
100 Tarapacá, 145.
700 Tarapacá, 170.
6.000 Tarapacá, Dic. 16, 160.
8.100 Yarur, 313.
900 Arrocera Ega, 118.
35 Rima, 93.
1.660 C. Melón, 690.
2.000 Cervecerías, 900.
3.150 Cervecerías, 903.
3 Club de Polo, 39.000.
29 Codina, 1.000.
3.000 Coloranites, 62.
3.500 Cía. Industrial, 63.
100 Copec, 223.
1.000 Copec, 226.
100 Copec, 227.
3.000 Copec, 230.
9.400 Copec, 230.
1.400 Copec, 230 OD.
2.000 Copec, 231.
500 Copec, 231 OD.
400 Copec, 230 OD.
8.100 Copec, 228.
1.000 Copec, 227.
1.200 Copec, 227 OD.
3.000 Cristalerías, 70 1/2.
2.400 Cristalerías, 71.
3.200 Fertilizantes, 57.
430 Industrias Varias, 83.
100 Insa, 320.
300 Insa, Dic. 16, 330.
300 Insa, 315.
1.000 Loza de Penco, 48.
300 Loza de Penco, 48 OD.
3.000 Loza de Penco, 48.
3.000 Loza de Penco, 47 3/4.
15.000 Loza de Penco, 48.
1.000 Mac Kay, 155.
1.240 Pap. y Cartones, 642.
190 Pap. y Cartones, 640.
1.160 Pap. y Cartones, 642.
500 Pap. y Cartones, 640.
21.000 Pesquera Iquique, 14 3/4.
2.500 Pesquera Iquique 14 3/4 OD.
1.500 Polpaico, 238.
400 Ref. de Viña, 300.
2.000 Renta Urbana, 270.
69 Renta Urbana, 280.
10.000 Renta Urbana, 270.
3.000 Renta Urbana, Dic. 16, 280.
1.000 S. Benard, Dic. 16, 262.
200 Tattersall, 185.
200 Tattersall, 187.
2.600 Tattersall, 188.
8 Soprole R., 2.000.
200 T. de Panimávida, 87.
1.000 Vapores, 630.
33 Vapores, 610.
1.900 Vapores, Dic. 16, 630.
13.600 Vidrios Planos, 250.
4.000 Cobre Cerrillos, 39.
1.000 Fensa, 21 1/4.
18.000 Fensa, 21.
8.000 Fensa, 21 1/2.
6.000 Indesa, 17.
800 Madeco, 124 OD.
8.500 Madeco, 123.
2.000 Mademsa, 86.
1.100 Mec. Industrial, 80.
2.000 Mec. Industrial, 80.

REMATE EFECTUADO AYER
100 Colcura, 180.
200 Copec, 220.
100 Copihue, 60.
100 Cía. Industrial, 62.
100 Industrias Varias, 81.
100 Madeco, 121.
100 Pap. y Cartones, 640.
100 Renta Urbana, 267.
100 Schwager, 412.
100 Tej. El Salto, 39.
100 Viña C. y Toro, 188.
25 La Rural, 105.
30 Vapores, 602.
3 Vapores, 603.
8 Interocceánica, 64.
94 Muelles, 17.
3 Tattersall, 170.
47 Cía. Industrial, 80.
45 Renta Urbana, 266.
2 Tattersall, 190.
75 Rima, 93.
50 Mec. Industrial, 45.
80 Pesquera Iquique, 12.
6 Tex. Progreso, 30.
6 Loza de Penco, 45.
16 Refractarios, 40.
33 Industria Arauco, 83.
104 Vidrios Planos, 215.
80 Sonavela, 32.
62 Monserrat, 1.
12 Loza de Penco, 48.
897 Chañaral, 5.
3.100 Gallegüillos, 20.
184 Chañaral, 5.
8.000 Bco. de Talca (lotes de 100), 350.

COBRE EN LONDRES

PRIMERA RUEDA
£ por toneladas largas

Disponible: £ 259.10.00, comprador.
£ 260.00.00, vendedor.
Fluctuación: £ 3.00.00, alza.
A 90 días: £ 244.00.00, comprador.
£ 244.10.00, vendedor.
Fluctuación: £ 4.00.00, alza.
Tendencia: Firme.
Ventas: 1.500 toneladas largas.

SEGUNDA RUEDA
Disponible: £ 260.10.00, comprador.
£ 261.00.00, vendedor.
Fluctuación: £ 1.00.00, alza.
A 90 días: £ 246.10.00, comprador.
£ 247.00.00, vendedor.
Fluctuación: £ 2.10.00, alza.
Tendencia: Muy firme.
Ventas: 550 toneladas largas.

Cambio Libre

Moneda	Comprador	Vendedor
Dólar cheque	1.004.—	1.010.—
Dólar billete	1.005.—	1.012.—
Nacional billete	14.—	15.—
Soles peruanos	39.—	41.—
Bolivianos	0.07	0.10
Uruguayos	102.—	108.—
Cruzeiros	6.80	7.40
Libras est.	2.790.—	2.840.—
Francos suizos	232.—	237.—
Liras		1.65
Francos franc.		2.45
Pesetas		19.60
Marco	238.—	242.—

PRECIOS AL CIERRE

	Nov. 5	Nov. 6	Fluct.
ORO FISICO	21.000	21.100	t +100
BONOS FISCALES			
Deuda interna 7-1	84	84	e
Garantía, 7-1	84	84	e
Pavimentación, 7-1	84	84	e
BONOS HIPOTECARIOS			
Caja 6%	54	54	t
Hip. Chile, 6-1	50	50	e
Hip. Chile, 10-6	75	75	t
Bco. Estado 10-6	75	75	t
BONOS SALITREROS			
Tarapacá C\A	400	400	n
Tarapacá Cb\A	410	410	t
Tarapacá Cb\N	360	360	n
Tarapacá G\N	345	335	e —10
BANCARIAS			
Central	33.000	33.000	e
Concepción	160	160	n
Crédito	250	250	t
Curicó	140	140	e
Chile	8.850	8.680	t —180
Edwards	700	705	c +5
Español	390	400	v +10
Hipotecario	870	880	t +10
Israelita	350	350	n
Italiano	180	180	t
Osorno	230	230	t
Sud Americano	595	590	t —5
Talca	350	380	tR
MINERAS			
Andacollo	3½	3½	n
Aucanquilcha	121	115	v —6
Carahue	3¼	3	t —¼
Carmen	3½	3½	t
Cerro Grande	490	490	n
Condoriaco	14	14	t
Chañaral	8½	8½	e
Disputada	415	420	vp +5
Huanillos	23¼	21	t —2¼
Lota	139	139	t
Mercedites	22¼	22¼	t
Monserrat	75	75	e
Ocuri	420	410	c —10
Presidenta	16	16	t
Punta de Lobos	104	104	n
Schwager	430	420	v
Tamaya	147	139	c —8
Tocopilla	700	700	n
Toforal	350	350	c
AGRICOLAS Y GANADERAS			
Alsén	6.800	6.600	v —200
Carampagne	20	21	t +1
Cisnes	1.000	1.000	e
Colcura	170	170	c
Copihue	60	60	tR
Gente Grande	900	880	v —20
Iquique Blanco	3.225	3.225	n
Rupanco	1.050	1.050	t
Tierra del Fuego	955	945	v —10
Viña Concha y Toro	185	190	t +5
SALITRERAS			
Anglo Lautaro "C"	785	780	v —5
Iquique	310	313	t +3
Tarapacá	175	160	tp —15
TEXTILES			
Caupolicán	48	47	t —1
Chilteco	79	79	t
		15	n
Fiap	67	67	n
Lino	730	800	c +81
Paños Bellavista	75	75	n
Paños Concepción	38	38	v
Paños de Tomé	108	108	t
Rayonhil "A"	20	19½	t —½
Sederías Viña	33	33	e
Sedylan	22	22	n
Sumar	310	310	e
Tejidos El Salto	43	42	e
Textil Progreso	35	35	n
Textil Viña	32	33	e +1
Yarur	310	313	t +3
INDUSTRIALES			
Agencias Graham	66	66	n
Arrocera Ega	120	118	t —2
Bima	60	63	e +3
Carozzi	135	135	n
Cemento Melón	700	690	t —10
Cervecerías	890	903	t +13
Club de Polo	39.000	39.000	t
Codina	1.000	1.000	n
Cola	101	101	v
Coloranites	60	62	t +2
Cía. Industrial	65	63	t —2
Copec	225	227	t +2
Cristalerías	70	71	t +1
Elect. Industrial	71	71	v
Farmo Química	48	48	c
Feria Regional Rancagua	170	170	n
Ferias Unidas San Vicente	30	30	n
Fertilizantes	86	87	t +1
Gas de Stgo.	92½	92½	n
Industrias Varias	83	83	t
Insa	320	315	c —1
Interamericana	46	46	n
Interocceánica	66	66	t
Lab. Geka	350	400	c +50
La Rural	115	117	t +2
Loza de Penco	51	48	t —3
Lucchetti	55	55	v
Mac-Kay	150	155	e +5
Marinetti	90	90	c
Mol. El Globo	110	110	n
Mol. San Cristóbal	60	60	n
Muelles	18½	18½	n
Naviera Arauco	85	85	n
Pap. y Cartones	635	640	t +5
Pesquera Iquique	14¾	14¾	t
Pizarreño	305	305	n
Polpaico	235	236	t +1
Refractarios	45	45	n
Refinería de Viña	295	300	t +5
Renta Urbana	270	270	c
Saavedra Benard	255	263	tp +7
Sanitas	70	71	c +1
Sogeco	84	84	n
Sonavela	40	40	t
Soprole "B"	2.000	2.000	t
Sporting Club	440.000	45.000	t +10.000
Tabacos	118	118	c
Tattersall	190	188	c —2
Teléfonos	100	100	v
T. de Panimávida	80	87	t +7
Vapores	620	630	tp +10
Vidrios Planos	250	250	t
Volcán	85	85	n
METALURGICAS			
Cic	131	130	t —1
Cobre Cerrillos	40	39	t —1
Electro Met.	136	136	t
Fensa	21½	21½	t
Indac	63	63	n
Indesa	17	17	t
Indura	15	15	n
Madeco	124	123	v —1
Mademsa	87	86	t —1
Mec. Industrial	50	50	t
Socometal	110	115	c +5

Bolsa de Valparaíso

Precios al Cierre proporcionados por Jaras y Sotta, Prat 699, Fono 4917, Casilla 169-V

PRECIOS DE CIERRE, A LAS 13 HORAS.

Oro, 21.000 c.
Chile, 5.850 c.
Edwards, 710 t.
Español, 398 v.
Italiano, 180 c.
Sud Americano, 595 t.
Carmen, 3 3/4 c.
Condoriaco, 14 v.
Chañaral, 8 1/2 c.
Huanillos, 21 1/2 v.
Ocuri, 420 v.
P. de Lobos, 103 c. px.
Tamaya, 143 c. px.
Lota, 145 c. px.
Schwager, 423 t.
Asi. Habas, 121 v.
Cic, 130 t.
Envases, 24 c.
Fensa, 21 1/2 t.
Madeco, 126 v.
Mecánica, 51 v.
Arauco, 86 c.
Coronel, 370 v.
Muelles, 18 c.
Vapores, 625 c.
Carozzi, 138 t.
Cem. Melón, 700 v.
Cer. Unidas, 898 c.
Codina, 1.500 c.
Cola, 100 c. ml.
Copec, 225 c.
Cristales, 71 t.
Elect. Ind., 75 c.
Farmo Químicas, 48 v.
Fertilizantes, 87 t.
Fósforos, 140 v.
Gas Valparaíso, 70 c.
Hucke, 340 c.
Industrial, 64 1/2 v.
Ind. Varias, 83 t.
Loza de Penco, 49 v.
Panimávida, 56 c.
Papel y C., 640 v.
Perlina, 55 c.
Pesquera, 14 1/2 c.
Polpaico, 238 t.
Ref. Viña, 298 v.
Refractarios, 45 t.
Sanitas, 72 c.
Sonavela, 40 1/4 t.
Tabacos, 123 c.
Teléfonos, 102 v.
Vidrios, 248 t.
Belleviste, 79 v.
Caupolicán, 50 v.
Ch. Sederías, 34 c.
Concepción, 26 v.
Tej. Salto, 42 c.
Yarur, 308 t.
Coleura, 170 v.
Frutera, 1.300 t.
Fuego, 950 c.
Ñuble y Rupanco, 1.100 c.
Anglo L., 780 c.
Iquique, 305 t.
Iquique Port., 315 t.

SOCIEDADES ANONIMAS

SEGUROS LA CONTINENTAL VITALICIA: noviembre 7 a noviembre 11; neto $ 270.000 noviembre 11 en Prat 834, Valparaíso.

PAÑOS DE TOME: noviembre 10 a noviembre 26; neto $ 3.28 noviembre 26 en Banco de Chile.

SONAVELA: noviembre 11 a noviembre 26; neto $ 4.00 noviembre 27 en Banco Español.

VIÑA CONCHA Y TORO: noviembre 12 a noviembre 27; neto $ 3.69 noviembre 27 en N. York 17. N.o 17.

COPEC: noviembre 8 a noviembre 30; neto $ 10.00 diciembre 1.o en Banco Sud Americano.

POLPAICO: noviembre 11 a noviembre 15; neto $ 20.00 diciembre 5 en Bandera 236, u opción a recibir en vez del dividendo una emisión de 1x10 liberada de $ 100 v|n. Los accionistas que opten por el dividendo deberán comunicarlo a la Cía. Bandera 236, o Casilla N.o 9908 Santiago, hasta el 15 de noviembre de 1958. Los accionistas que opten por la emisión podrán retirar sus títulos a partir del 5 de diciembre, en las oficinas de la Compañía.

CONFICLAR: noviembre 7 a noviembre 13; junta ordinaria, noviembre 13 por memoria y balance.

SAPAN: noviembre 7 a noviembre 13; junta ordinaria noviembre 13 por memoria y balance.

INDEPP: noviembre 10 a noviembre 15; junta ordinaria noviembre 15 por memoria y balance.

SOCOMETAL: noviembre 11 a noviembre 18; junta ordinaria noviembre 18 por memoria y balance, y autorización para efectuar emisión liberada.

COPEC: noviembre 8 a noviembre 30; emisión de $ 431.250 acc. 1x3.5714 liberada de $ 100 v|n. La emisión no tiene derecho a la Dif. V.V.|Mob. de $ 10 neto.

CRISTALERIAS DE CHILE: noviembre 12 a noviembre 24; emisión liberada de 3.000.000 de accs., 1x5 liberada de $ 100 v|n. Las fracciones de accs., serán vendidas y el producto entregado a quienes corresponda. Los títulos podrán ser retirados a partir del 23 de diciembre en las oficinas de la Sociedad Avenida Vicuña Mackenna N.o 1340.

FRUTERA SUD AMERICANA S. A.: noviembre 10 a noviembre 20; emisión de 337.500 accs. 1x5 liberada de $ 400 v|n. Las fracciones se pagarán en efectivo. Los títulos se entregarán desde el 15 de noviembre en las oficinas de la Sociedad (Valparaíso).

VIÑA CONCHA Y TORO: noviembre 12 a noviembre 27; emisión de 1.900.000 accs. 1x72000 liberada de $ 75 v|n. La nueva emisión no tiene derecho al dividendo N.o 78. Los títulos se entregarán a partir del 27 de noviembre en las oficinas de la compañía.

GAS DE SANTIAGO: noviembre 10, eleva el v|n. de $ 80 a $ 10.

AVISOS ECONOMICOS CLASIFICADOS

6) ALHAJAS, JOYAS

INSTITUTO Para sfgo. Fabrica Sosin, Nueva York 68. (8) H|O C.

COMPRO oro, plata, compostura en general, niquelados, plateados, dorados. Alameda 848. (6) H|O C.

13) ARTICULOS p. HOGAR

17.000 COLCHON lana, relleno a la [illegible] compro en todos los tipos y medidas. Hechuras a domicilio. Gálvez 1557, fono 51358. (13) H|O C.

30) CITACIONES VARIAS

SOCIEDAD COOPERATIVA DE EDIFICACION de Viviendas "Empleados Ferretería Montero Ltda." Citase a junta general extraordinaria en el local de la Escuela de Constructores Civiles, Av. B. O'Higgins N.o 1311, para el lunes 10 de noviembre de 1958, a las 19 horas, en primera elección, y a las 19.30, en segunda elección, con el objeto de efectuar el sorteo de los sitios del loteo de la Soc. Cooperativa ante el notario público don Pedro Avalos B. Olaf Brandt, presidente. (30) 7-11 F.

NOVENA COMPAÑIA DE BOMBEROS. "Deber y Abnegación". Cito a la Compañía a reunión para el viernes 7 del presente, a las 20 horas. Tabla: Presupuesto de Tesorería para 1959, admisión de voluntarios y otros asuntos a que haya lugar. — El secretario. (30) 7-11 K.

18a. CIA. DE BOMBEROS "PROVIDENCIA". — Por orden del señor Capitán, cito a la Compañía a ejercicio para los días martes 4 y jueves 6 de noviembre, a las 22 horas, y para el domingo 9, a las 10 horas. Uniforme de trabajo. Punto de reunión, el cuartel. — El Ayudante. (30) 9-11 K.

DECIMA COMPAÑIA DE BOMBEROS. Bomba España. "Patria y Trabajo", de orden del señor capitán, citase a la compañía a ejercicio para mañana y viernes 7 del presente, a las 23 horas. Punto de reunión el cuartel. Uniforme de trabajo. El ayudante. (30) 7-11 K.

TERCERA COMPAÑIA DE BOMBEROS de Santiago. "Unión, Constancia y Disciplina". Bomba Claxo y Abastolo. — Cito a la Compañía a ejercicio para el viernes 7 del presente, a las 21.45 horas. Uniforme de trabajo. Punto de reunión, General Bustamante y Rancagua. — El Ayudante. (30) 7-11 K.

SEXTA COMPAÑIA DE BOMBEROS de Santiago, por orden del señor capitán cito a la Compañía a ejercicio para los días martes 4 y viernes 7, a las 21.45 horas. Punto de reunión: Alameda con Natanieli. Uniforme de trabajo. El ayudante. (30) 7-11 K.

UNDECIMA COMPAGNIA POMPIERI. "Pompa Italia". D'ordine del Sig. Capitano, convocasi la Compania ad esercizi per i seguenti giorni. Mercoledì 5 c. m. alle ore 21,45 o venerdì 7 alle ore 21,45. Acunata in Piazza Escuela, tenuta di lavoro. L'Aiutante. (30) 7-11 K.

13a. COMPAÑIA DE BOMBEROS. — "Chile Excelsior" — De orden del señor director, cito a reunión extraordinaria para el viernes 7, a las 21.35 horas. Tabla: Cuenta sobre situación de canje. — El secretario. (30) 7-11 K.

PRIMERA COMPAÑIA DE BOMBEROS de Renca. "Deber y Abnegación". De orden del señor Director, cito a la Compañía a reunión para el viernes 7 de noviembre, a las 22 horas. El secretario. (30) 7-11 K.

NOVENA COMPAÑIA DE BOMBEROS. "Deber y Abnegación". Bomba Antonio Izaga. Cito a la Compañía a ejercicio para disputar la competencia interna por el Premio Yungay, para el domingo 9 del presente, a las 10 horas, en el cuartel, y a las 10.30 horas en el Colegio de La Salle (Avda. Osa 1349). Uniforme de parada, sin guantes. — El Ayudante. (30) 9-11 K.

SEGUNDA COMPAÑIA DE BOMBEROS "Esmeralda". Por orden del capitán, cito a la Compañía para el domingo 9 del presente, a las 8 horas. Punto de reunión, el cuartel. Uniforme de trabajo. — El Ayudante. (30) 9-11 K.

33) COLEGIOS INSTRUCCION

MODAS, corte y confección. Cursos rápidos. Profesora especialista. Alumnas confeccionan trajes primer mes. Clases diurnas, nocturnas. Diplomas válidos. Academia "Marlene" Corte y Confección. Rosas 1353. (33) H|O C.

ESCRITURA máquina, taquigrafía, redacción, ortografía, secretarias taquígrafas, dactilógrafas; cursos diurnos, vespertinos. Instituto Habilidad, fundado 1922. Santo Domingo 1030, fono 69595. (33) 9-11 P.

ESCUELA Nacional Felsquería. Empiezan cursos, opción diploma. Catedral 1257, Sucursal, Compañía 3167. (33) 7-11 P.

$ 5.000, curso completo dactilografía, redacción. Institutos "Alonso Figueroa", Catedral 1257, Sucursal, Compañía 3167. (33) 7-11 P.

DIAZ GASCONE. Escuelas Politécnicas profesionales. Cursos duración 1 1/2 mes; matrícula abierta; contabilidad, taquigrafía, recuperación escolar, modas, corte, confección, moda infantil, cocador sastre, tejidos máquina, peluquería completa, señoras, caballeros, niños; Enseñanza rápida, práctica individual. Diplomas profesionales. Internado femenino; sucursales provincias. Establecimiento de prestigio, reconocido oficialmente Supremo Gobierno, fundado 1914. Unica dirección, Monjitas 341, fono 38856. (33) 11-11 C.

36) CONSEJOS UTILES

CARTOMANTICA europea; naipe inglés original. Paris 849. Todas horas. (36) 10-11 P.

37) CONFECCION

CUERTAS y ventanas, estilo completo en standard. Hacemos persianas de medida. Fábrica Roberts, San Diego 143. (37) H|O C.

42) DOCUMENTOS EXTRAVIADOS

HABIENDOSE extraviado los cheques serie Z, N.o 1214287 al 1214300, del Banco de Chile, sucursal Estación, quedan nulos por haberse dado el aviso correspondiente. (42) 7-11 P.

HABIENDOSE extraviado cheque N.o 687562, serie R, Banco Agustín Edwards y Cía., queda nulo por haberse dado aviso correspondiente. (42) 7-11 P.

HABIENDOSE extraviado libreta N.o 893004, de la Caja Nacional de Ahorros, perteneciente a Hernán Villalba Sierra, queda nula por haberse dado aviso. (42) 7-11 P.

55) JUDICIALES Y LEGALES

SEGUNDO JUZGADO CIVIL CONCEDIÓ a doña Elsa Noemí Noemí y a doña Demofila Golder Arias, posesión efectiva de don Juan (John) Villanueva Golder. (55) 7-11 P.

QUIEBRA: COURT METAL LTDA. Juzgado Civil San Miguel. Por resolución 25 octubre 1958, Juzgado tuvo por formuladas proposiciones de convenio que se extractan y señaló para Junta Acreedores, 10 de diciembre próximo, a las 10 horas, 1.o: Faculta hace abandono total bienes favor acreedores para pagarse créditos. Junta concurrencia realización ellos, quedando remitido saldo. 2.o) Aprobado convenio cesará estado quiebra. 3.o) Liquidación bienes del activo estará a cargo comisión compuesta dos representantes acreedores y uno del fallido con amplias facultades para realizar activo. 4.o) Comisión distribuirá dividendos previo pago créditos privilegiados. 5.o) Facultarse Comisión para investigar pasivo y resolver como Árbitro Arbitrador. 6.o) Sus acuerdos se tomarán por unanimidad. 7.o) Remuneración Comisión 5 o/o realización activo y realización de cuentas ante Juzgado. 8.o) Sindicatura entregará bienes y rendirá cuenta al aprobarse el convenio. (55) 8-11 P.

QUIEBRA ROLANDO STRICK TONKIN: Quinto Juzgado Civil.— Por resolución de fecha 31 de octubre de 1958, túvose por agregado a estos autos inventario confeccionado por el Síndico.— El Secretario. (55) 7-11 C.

55) JUDICIALES Y LEGALES

SOLICITA MERCED DE AGUA PARA riego por aspersión sobre el estero que indica; primer otrosí, acompaña documentos; segundo otrosí, patrocinio.— Excelentísimo señor Presidente de la República.— María Müller Schifferli viuda de Rogazy, de profesión agricultora, domiciliada en Victoria, calle Urrutia N.o 610, por la Comunidad Sucesión Rodolfo Rogazy, a S. E. respetuosamente digo: Que la Comunidad Sucesión Rodolfo Rogazy, formada por la ocurrente y sus hijos Alejandro Luis, Rodolfo Ernesto y de Elisabeth Madelaine Rogazy Müller, de la que soy representante, según consta de los documentos acompañados, es dueña de los fundos "Santa Ana Florida", "El Cielo", y otras hijuelas, formando estos predios un solo paño, propiedades éstas que están ubicadas en la comuna y departamento de Victoria, constando el dominio de la Comunidad de la copia de la inscripción de adjudicación del Registro de Propiedades de Victoria, la que se acompaña. Ahora bien, dentro del conjunto de predios indicados y cerca del deslinde norte del fundo "El Cielo", nace un estero sin nombre oficial, pero que las gentes de esos lugares denominan "El Cielo", con un curso, dentro de las propiedades arriba indicadas, de cuatro y medio kilómetros, el cual corre por el predio propiedad Sucesión denominado "Santa Filomena", en una extensión de quinientos metros, para terminar desembocando en el río "Dumo"; dicho estero corre en direcciones norte a sur. Con el propósito de regar en una extensión aproximadamente de ochenta hectáreas de los predios indicados, he adquirido para la Comunidad un equipo de riego por aspersión, con un costo aproximado de cuatro millones doscientos mil pesos, el que captará el agua del estero antes individualizado, accionado por un tractor de 35 caballos de fuerza y otros tres millones de pesos. A fin de poder utilizar las aguas del referido estero, ocurro ante S. E. rogándole conceda la merced permanente de esas aguas para la Comunidad que represento. Dada la naturaleza de riego por aspersión, debo hacer presente que no hay nuevos canales ni obras de ninguna especie que construir, ya que se trata de un equipo móvil que captará las aguas en toda la extensión del estero, dentro de los predios de nuestra Comunidad, y la llevará por cañerías a las áreas de riego, según se vaya por regar. El estero, en época de verano, tiene un caudal mínimo de ochenta y cinco litros por segundo, y durante el funcionamiento del equipo de riego, captaremos treinta y cinco litros por segundo, más o menos. Aguas abajo no hay nadie que aproveche las aguas del estero para ningún efecto. Por otro lado, es preciso precisar las tramitaciones y las publicaciones que fueren procedentes, se sirva concederme para la Comunidad que represento, una merced de aguas permanente, para regadío de treinta y cinco litros por segundo, para regar por aspersión respecto de las aguas del estero individualizado y dentro de los predios individualizados, ochenta hectáreas más o menos, teniendo presente que la Comunidad está formada por mí y mis hijos Rodolfo Ernesto, Alejandro Luis y Elisabeth Madelaine Rogazy Müller, a quienes represento. Primer otrosí: Para acreditar los hechos que arriba expongo, acompaño los siguientes documentos: 1) Pacto de indivisión y mandato, en donde consta el poder que tengo para representar a la Comunidad. 2) Rodolfo Rogazy Belusan; 3) Poder general del marido de mi hija Elisabeth Rogazy, don Claudio Picasso Quintino, en donde consta que éste ha ratificado el poder que me tenía concedido mi hija antes de casada; 3) Copia de la inscripción de la adjudicación, o sea, del dominio en común que tengo con mis hijos sobre los predios arriba indicados en el cuerpo de este escrito, adjudicación que aparece inscrita en Registro de Propiedades de 1956, del Conservador de Bienes Raíces de Victoria, y que corre a fojas 39 vuelta, N.o 56; 4) Croquis de los predios "Santa Ana Florida", "El Cielo" e hijuelas de que soy dueña en común con mis hijos y en el cual se indica claramente dibujado el estero sin nombre y del cual se captarán las aguas cuya merced se solicita para la Comunidad "Rodolfo Rogazy", y 5) Memoria explicativa y presupuesto aproximado de las obras. Segundo otrosí: Hago presente a S. E. que me patrocina en estas gestiones, el abogado don Marcelo Gay Pasche, inscrito en los registros de la orden del Consejo Provincial del Colegio de Abogados de Temuco, con el número 220, patente al día N.o 3, domiciliado en Victoria, Avenida Central N.o 878, quien firma también el presente escrito.— Comunidad Sucesión Rodolfo Rogazy.— Marcelo Gay Pasche, abogado patrocinante.— Victoria, 17 de noviembre de 1958. (55) 8-11 P.

QUIEBRA: RAFAEL MIERES R. FOR resolución del 1.o de agosto de 1958, del Cuarto Juzgado Civil de Mayor Cuantía de Santiago, fue declarada en quiebra el comerciante don Rafael Mieres Robles, domiciliado en esta ciudad, calle Vargas Fontecilla N.o 4378. Las personas que tengan bienes o papeles pertenecientes al fallido, deben entregarlos dentro de tercero día, al Síndico de Santiago, bajo pena de ser tenidos por encubridores o cómplices de la quiebra. Advíertese al público que no debe hacer pagos ni entregas de mercaderías al fallido, bajo pena de nulidad de los mismos. Los acreedores residentes en Chile deben verificar sus créditos y preferencias dentro de 30 días, bajo apercibimiento legal. Las notificaciones por avisos se harán en diario "La Nación".— El Secretario. (55) 8, 6, 7, 8 y 10-11 C.

QUIEBRA JOSE AGUSTIN SILVA Ruz.— Por resolución de 14 de octubre de 1958, del Quinto Juzgado Civil de Mayor Cuantía, de Santiago, fue declarada en quiebra don José Agustín Silva Ruz, comerciante, domiciliado en Avenida Manuel Montt N.o 1354. Las personas que tengan bienes o papeles pertenecientes al fallido deben entregarlos dentro de tercero día, al Síndico de Santiago, bajo pena de ser tenidos por encubridores o cómplices de la quiebra. Advíertese al público que no debe hacer pagos ni entregas de mercaderías al fallido, bajo pena de nulidad de los mismos. Los acreedores residentes en Chile deben ver

MEJORA LA SALUD DE LA ACTRIZ IRIS DEL VALLE

Con júbilo se ha recibido en los círculos teatrales de la capital la noticia de que la aplaudida actriz cómica Iris del Valle se encuentra fuera de peligro y comienza a recuperarse de la grave enfermedad que la obligó a internarse en el Hospital Militar, donde fue sometida, hace dos días, a una intervención quirúrgica practicada por el doctor Oscar Novoa.

Ayer, la estrella humorística del Teatro Opera dio notorias pruebas de mejoría y comenzó a alimentarse, aunque los médicos siguen vigilando prolijamente el estado de su salud.

Se nos ha informado que Iris del Valle, por prescripción facultativa, aún después de su convalecencia deberá permanecer algunos meses alejada de las tablas.

En privado se verá hoy el film polaco "Kanal"

La Compañía distribuidora de Películas Imperial Films, en exhibición estrictamente privada, dará a conocer hoy por la mañana a los cronistas de la capital, especializados en materias de cine y teatro, la película "Kanal", cinta polaca que ha triunfado ampliamente en todos los países de Europa y que acaba de obtener un nuevo éxito de crítica y de público en Buenos Aires.

Por informes que se nos han dado sobre el particular, este film constituye una impresionante muestra de técnica realista. "Kanal" —según nuestros informantes— es una película cruda, violenta, con intérpretes de una actuación sorprendente y una fotografía en blanco y negro de extraordinarios méritos.

Dos últimas semanas de "El Angel que nos mira"

La presente semana será la penúltima, en que ocupará el cartel de la sala Camilo Henríquez, la comedia "El ángel que nos mira", que viene ofreciendo el Teatro de Ensayo de la Universidad Católica. Esta obra, adaptada a la escena por Ketty Pringe en base a la novela de Thomas Wolff, ha sido dirigida por el "regisseur", y profesor de teatro de la Universidad norteamericana de Yale, señor Frank McMullen; y en sus principales papeles destacan Héctor Noguera, Mario Montilles, Nelly Meriente y Ana González.

"El ángel que nos mira", sólo se representará hasta el 16 del presente; ofreciéndose desde el 19 la reposición del más grecioso éxito teatral del año: la comedia musical de Luis Alberto Heiremans y Carmen Barros: "Esta señorita Trini", que dirigiera Eugenio Dittborn.

Aguda sátira a la URSS y a los EE. UU. encierra la comedia "Romanoff y Julieta"

LA ESTRENARA LA CIA. LEGUIA-CORDOBA EN EL TEATRO SATCH

A "full time" ha reiniciado la Compañía de Comedias que encabeza y dirige Lucho Córdoba los ensayos de "Romanoff y Julieta", la notable pieza del comediógrafo y actor británico Peter Ustinov, que constituye uno de los más grandes éxitos teatrales de Europa y los Estados Unidos.

En esta obra, el autor ha querido mostrar, mediante una graciosa fábula, la rivalidad que existe entre los Estados Unidos y la Unión Soviética, sin caer en ningún momento en situaciones que pudieran ofender a dichas naciones. Ustinov se limita tan sólo a satirizar las más características modalidades de ambos sistemas de gobierno, recurriendo para ello al planteamiento del clásico romance de "Romeo y Julieta", que inmortalizó Shakespeare y ahora él presenta con personajes de nuestro tiempo, al hacer que Romeo sea un comunista y Julieta una muchacha capitalista, con la secuela de desagrados que este idilio provoca en las respectivas familias de los enamorados.

"Romanoff y Julieta", al ser estrenada en Londres, obtuvo un triunfo extraordinario, el que se repitió luego en Nueva York y más tarde en París, donde sigue representándose a teatro lleno desde hace más de un año. El suceso de esta pieza, según los críticos del Viejo Mundo, estriba especialmente en la agudeza del diálogo, que permite decir cosas que nadie se atrevería a formular sin pecar de ser encarcelado por las autoridades de Moscú y también por las de Washington, y que Peter Ustinov las pone en boca de sus personajes con una elegancia y un tino admirables.

Lucho Córdoba se ha propuesto presentar esta obra con suma propiedad, para lo cual ha ordenado la confección de una escenografía costosísima, y ensaya sin descanso a los actores de su elenco para obtener de ellos el máximo de rendimiento.

El estreno de "Romanoff y Julieta" se ha fijado para el sábado 15 del presente en el Teatro Satch.

JOSE GUIXE, galán joven de la Cía. Leguía-Córdoba, que tendrá a su cargo el papel del Teniente Romanoff (un Romeo de la Unión Soviética) en la pieza del comediógrafo y actor británico Peter Ustinov, que el mencionado conjunto artístico estrenará en el Teatro Satch el 15 del presente mes

NOTICIARIO QUE MUESTRA TRANSMISION DEL MANDO

Dentro del Noticiario Chileno Emelco N.o 107, que comenzó a exhibirse ayer, en los cines de la capital, se presenta una interesante información sobre la Transmisión del Mando, la que destaca en forma especial el acto en el Congreso Pleno; el juramento del Excmo. señor Jorge Alessandri Rodríguez, como nuevo Presidente de la República, y el de su Ministerio; el Tedéum en la Catedral; la ceremonia oficial en el Palacio de la Moneda; el desfile de las Fuerzas Armadas y, en grabación directa, parte del primer Mensaje de S. E., a las ciudadanía.

Quinientas audiciones cumplirá "Periscopio" a fines de este mes

PERISCOPIO, el programa periodístico de CB 70, Radio Santiago, cumple a fines de este mes 500 audiciones.

Este programa es escrito por los periodistas Viviana González, Rafael Kittsteiner y Guillermo Yunge.

Se transmite de lunes a sábados, a las 21.30 horas, animado por Lucho Sousa, Lula Rodríguez y Ariztides Aguilera, quien, además, dirige el espacio.

El equipo de Periscopio, y la gerencia de Radio Santiago, celebrarán las primeras quinientas audiciones del programa con una comida de camaradería, a la que serán invitados diversos periodistas y personalidades de la radiotelefonía.

PRIMERAS POPULARES DE "CELOS DEL AIRE"

La Cía. de Comediantes que encabezan Américo Vargas y Pury Durante, en la nueva sala Moneda de la calle Estado, ofrecerá hoy en vermuth y noche, las primeras funciones populares de la comedia de López Rubio "Celos del aire", estrenada recientemente con unánime éxito de crítica y de público.

Esta producción del nuevo comediógrafo español, presenta un simpático asunto, en el que intervienen tres parejas matrimoniales interpretadas con acierto por las figuras titulares de la compañía y los actores, Jorge Quevedo, Aida Herrero, Guillermo Larios y Carmen Peláez.

Una escenografía de notable buen gusto añade atractivos a este grato espectáculo.

DA HOY UN CONCIERTO.— La conocida mézzo-soprano Elena Petrini, que ofrecerá hoy un concierto, a las 19.30 horas, en la Casa de la Cultura de Ñuñoa. Esta audición es auspiciada por la Sociedad Nacional de Arte Escénico-Musical, y contará con un atrayente programa que comprende lieder, arias de óperas y negros spirituals

PROXIMOS ESTRENOS DE PELICULAS

"BUENOS DIAS TRISTEZA". — El cine Ducal, dará a conocer próximamente la producción fílmica "Buenos días tristeza", basada en la obra homónima de la joven escritora francesa Françoise Sagan. Esta película fue realizada en tecnicolor, y tiene como protagonistas a Deborah Kerr, David Niven, Jean Seberg, Mylene Demongeot y Geofrey Horn.

"LA CURVA DEL DIABLO". — La Paramount dará a conocer en el cine Rex, la próxima semana, la producción "La curva del Diablo", en cuyos papeles protagónicos intervienen Cornel Wilde y Jean Wallace.

"LOS AMANTES DEL DESIERTO".— Para el martes, ha sido fijado en el cine Santiago, el estreno de la película Pel Mex, "Los amantes del desierto", film que cuenta con la participación de Carmen Sevilla y Ricardo Montalbán.

"UNA AMERICANA EN ITALIA". —El cine Lido estrenará el martes, la película "Una americana en Italia". Diana Dora y Vittorio Gazman, protagonizan esta muestra fílmica.

"LA TELARAÑA" SIGUE EN LA SALA DEL TALIA

Sigue representándose en la sala Talía, la comedia de corte policial de Gabriela Roepke, que tanto la crítica como el público ha consagrado como una de las mejores comedias nacionales del presente año. "La Telaraña", une a sus méritos de pieza policial de suspenso y a la vez la interpretación de los actores que bajo la dirección de Teodoro Lowey, ha sido eligida, ya que Julia Pou y Luis A. Heiremans, logran un perfecto dominio en sus papeles. Esta interesante comedia va todos los días en función de tarde, y los días sábados en vermouth y noche.

Films que siguen en cartel

"EL GRAN CARUSO".— En los cines Metro y California, se exhibe desde hoy la producción del sello M.G.M., "El Gran Caruso", película basada en la vida del célebre cantante italiano y protagonizada por el tenor Mario Lanza.

"FURIA DE PASIONES".— El Victoria empezará a exhibir desde el lunes la producción Paramount, "Furia de pasiones", drama animado en sus papeles principales por Anna Magnani y Anthony Quinn.

"PUENTE ENTRE DOS VIDAS". — En los cines Bandera y Dante, se está exhibiendo la película "Puente entre dos vidas", film en cuyo reparto sobresalen María Schell, Jean Marais y Marcello Mastroianni.

"EL PUENTE SOBRE EL RIO KWAI".— El cine continuado Río, empezará a exhibir desde el martes la producción Columbia, "El puente sobre el río Kwái".

"LA FAMILIA TRAPP".— Continúa exhibiéndose en el cine Rex, la película alemana "La familia Trapp", muestra fílmica basada en la vida de la baronesa María Trapp.

Raúl Matas inaugura la nueva Radio Minería, con 2 festivales, el próximo domingo T. Caupolicán

Los nuevos transmisores de C. B. 106, son los más potentes de América.— 100 kilowatts de potencia y transmisores en frecuencia modulada de la Radio N.o 1 de Chile.

El próximo domingo, en funciones de vermut, a las 6.20 y noche a las 9.40, personalidades de todos los círculos chilenos serán premiados con el "Diploma al Mérito Radial" y actuarán todos los artistas chilenos y extranjeros actualmente en Santiago.

Desde el próximo domingo, Chile marchará a la vanguardia en la radiotelefonía en América. En efecto, C. B. 106 Radio Sociedad Nacional de Minería inaugura, en funciones de vermut, a las 6.20, y noche, 9.40, desde el amplio escenario del Teatro Caupolicán, sus super-modernos nuevos equipos transmisores de 100 kilowatts de potencia y sus transmisores en frecuencia modulada de 3 kilowatts.

La Radio N.o 1 de Chile será escuchada en todas partes del mundo. Un legítimo orgullo para todos los chilenos, acrecentado hoy más que nunca, por el entusiasmo que reina en todos nuestros ambientes, por la "Seguridad y Esperanza" que brinda el nuevo Gobierno de S. E. el Presidente de la República, don Jorge Alessandri Rodríguez.

¡Chile siempre primero! ¡Viva Chile!

DIPLOMA AL MERITO RADIAL. — La radio más potente de América en los dos festivales del próximo domingo en el Teatro Caupolicán premiará a las más distinguidas personalidades chilenas con un "Diploma al Mérito Radial" que será entregada al estilo de los "Oscares de Hollywood". Muchos de los premiados actuarán el próximo domingo y entre ellos figuran Carlos Justiniano, Luis Martínez Serrano, Alfredo Figueroa, Donato Román Heitman, Carmen Rivas, Jorge Quinteros, Luis Rojas Müller, Jorge Echegoyen, Eglantina Sour, Raúl Etchebarne, Juan Lehuedé, Martha Ubilla, Rosita Muñoz, Duo Gutiérrez-Padilla, Pepe Rojas, Meche Videla, Kika, Kerry Keller, Cora Santa Cruz, Luchita Botto, Matilde Brothers, Humberto Pinto Díaz, Pablo Fiori, Ricardo Moller, Carlos Mondaca, Hernán Velasco, Raúl Velasco, Alejandro Lira, Jorge Inostrosa, Roberto Parada, María Maluenda, Mirz ya Latorre, Edmundo del Solar, Américo Vargas, Lucy del Río, Santiago del Campo, Jorge Quevedo, Vicente Bianchi, José Bohr, Raúl Gardy, Lucho Córdoba, Olvido Leguía, Sonia y Myriam, Anita González, (La Desideria), Rafael Frontaura, Alejandro Flores, Manuel Pizarro, Enrique Marcet, Victoriano Reyes Covarrubias, Fernando Donoso, Jorge Bernales, Aníbal Ortúzar, Renato Deformes, Fernando Montero, Mario Oltra, Alejandro Angeloni, Alejandro Saa Silva, Rodríguez Beltrán, Alfonso Jorquera, Héctor Malvasi, Raúl Gardy, Dúo Rey-Silva, Fernando Lecaros, Jorge Orellana, Raúl Lara, María Bührle, Orquesta Huambaly, Orquesta Los Peniques, Orquesta Los Caribes, Nibaldo Iturriaga, Pila Lecaros, Ernesto Oyarzún, Romilio Romo, Conchita Buxon, Esther Soré, Rubén Sotoconil, Maruja Cifuentes, Vicente Portella, Carlos Justiniano, Carlos de la Sotta, Rosita Reinés, Guillermo Carvallo, Martha Ubilla, Carlos Cariola, José Golez, Martha Pizarro, Rolando Caicedo, Raúl Videla, y muchos otros más. Además, actuarán en las funciones de vermut y noche, atracciones del cartel del Coro Villa San Bernardo, Lucho Córdoba y su Cía., La Familia Chilena, Esther Soré, Eliana Moraga, Hermanos Lagos, Conjunto Cuncumén, Firulete, Monicaco, Manolo González, Romilio Romo, Pepe Rojas, Martha Pizarro, "Esta es la Fiesta Chilena", Ignacio Basterrica, Rosita Romero, Carmencita Heredia, Esteban de Sanlúcar, Conjunto Huincanal, Biluca, Los Peniques, Los Caporales, Luis Toledo y su orquesta Jaime Aranda, Claudio de Paul, Camila, Lucía Danseimo, Alina Cortez, Gran Orquesta de Radio Minería dirigida por el maestro Raúl Díaz, y también el "Gran Foro" dirigido por Raúl Matas sobre los "Problemas del Futuro Gobierno", en el que participarán Don Cipriano Ormeño, (Manolo González), Firulete, Monicaco, Romilio Romo, Don Edelmiro y muchos otros más imposible de enumerar. Las localidades están a la venta desde las diez de la mañana de hoy en el Teatro Caupolicán a los precios de $ 1.000 plateas numeradas; $ 500, balcón, y $ 300, galerías.

RAUL MATAS

"El Diario de Ana Frank" en última función popular

Hoy, a las 19 horas, se realizará en el Teatro Antonio Varas la última función popular a precios rebajados de "El diario de Ana Frank", la piesa dramática de Goodrich y Hackett, que los actores del Teatro Experimental vienen representando desde hace tres meses y medio con franco éxito.

Esta celebrada obra permanecerá en cartel sólo hasta el próximo domingo.

"SEMILLAS DE PASION" ESTRENA HOY EL NILO

En el cine Nilo será estrenada hoy, la película del sello Fox, "Semillas de pasión", film cuya acción se desarrolla en la selva africana.

Juliette Greco y Richard Todd, animan los papeles principales de esta muestra fílmica.

El Circo hará matinée el sábado y el domingo

El Circo Norteamericano, que está presentándose en Alameda 1461, con el propósito de dar a conocer su espectáculo a nuestro mundo infantil, ha decidido ofrecer funciones de matinée, los días sábados y domingos, además, de las diarias funciones de tarde y noche.

En el programa de este espectáculo sus mayores atracciones las constituyen el original número de "Las aguas que danzan", realizado con sistema electrónico, el Carnaval en el Hielo, y el cuadro de los elefantes sabios.

Tienen también destacada actuación los distintos acróbatas, los pulseros, la trouppe china de contorsionistas, y las presentaciones de animales domésticos, entre los cuales figuran camellos y ponies.

GUIA DEL ESPECTADOR

TEATROS

ANTONIO VARAS.— V. y N.: El diario de Ana Frank.

CAMILO HENRIQUEZ.— El ángel que nos mira.

CERVANTES.— Compañía Nacional de Comedias, Oxman-Flores: Dos para un recuerdo.

COUSIÑO.— Compañía de Revistas Humoresque.

IMPERIAL.— Compañía de Revistas Pigalle.

MARU.— V. 19 horas: Amantes escandalosos.

MONEDA.— Cía. de Comedias Pury Durante-Américo Vargas: Celos del aire.

OPERA.— Compañía Bim Bam Bum: Los churros de Pepe Antártico.

PRINCESA.— Compañía de Revistas Picaresque.

SATCH.— Cía. Leguía - Córdoba: Hay que bañar al bebé.

TALIA.— La telaraña, de Gabriela Ropke.

CINES

ALAMEDA. — R.: A beneficio de la Cruz Roja, Isla del sol, La intocable.

ALCAZAR. — R.: Un bebé a bordo, Ultra secreto.

ALMAGRO.— R.: Los siete samurais, Furia bárbara, Agregados.

ALHAMBRA. — R.: El príncipe estudiante, El pistolero invencible, Regreso a la eternidad.

AUDITORIUM. — R.: El sueño que yo viví, Noticiarios.

AMERICA. — R.: Cuando los duendes cazan perdices, El gran mentiroso, El crimen del mono.

ANDES.— R.: Tierra desconocida, El hombre de las mil caras, Agregados.

ASTOR. — M., V. y N.: Los dioses vencidos.

AVENIDA MATTA. — R.: La hora escarlata, El que no sabía temer, Regreso al honor.

BANDERA.— M., S., V. y N.: Puente entre dos vidas.

BALMACEDA.— R.: La quimera del oro, Venganza jurada, Agregados.

BAQUEDANO. — R.: Casta de malditos, La patrulla infernal, Agregados.

BLANCO ENCALADA.— R.: Luces de candilejas, Mis siete hijos, La rosa tatuada.

BRASIL.— R.: El revés de la trama, Teresa Raquin, La dama de negro.

CAPITOL.— R.: El crimen del mono, El profesor se divierte, Historia de la radio.

CARRERA.— R.: Locura de verano, Trapecio y Agregados.

CALIFORNIA. — M., V. y N.: El gran Caruso, Noticiario Metro.

CENTRAL.— M., V. y N.: El americano tranquilo.

CINELANDIA. — R.: Libertador de indios, Noticiario y Sinopsis.

CINE RIO. — R.: El monstruo del Himalaya, Agregados.

CITY.— R.: La vendetta bárbara.

CINE SUR.— R.: Nunca fui santa, Un sábado violento.

COLON. — R.: Historia de la radio, Tarde de toros, Besos de fuego, Honor y venganza.

CONTINENTAL. —R.: El bolero de Raquel, Agregados y Sinopsis.

CHILE. — R.: Sueños de oro, Casta de robles, Regreso al honor y El delito en sus manos.

DANTE.— M., V. y N.: Puente entre dos vidas, Noticiarios y Agregados.

DUCAL.— M., V. y N.: Genio y vicio.

EGAÑA.— V. y N.: El vampiro, Venganza jurada.

EL GOLF.— M., V. y N.: El que pierde gana.

EL SALTO.— R.: Sin novedad en el frente, El balcón rojo, Viboras, El tirano de Padua.

ESMERALDA. — R.: Pagaron con su sangre, Ratas del hampa, y Agregados.

FLORIDA.— R.: Antro de pecadores.

GRAN AVENIDA.— R.: Pagaron con su sangre, Ratas del hampa y Agregados.

HOLLYWOOD.— R.: Oh... doctor, Las zapatillas rojas.

HUELEN.— M., V. y N.: El hombre solitario.

IDEAL CINEMA.— R.: La casa de té de la luna de agosto, Banquete de bodas y Pobres millonarios.

IMPERIO.— M., V. y N.: En una pequeña carpa un gran amor.

ITALIA.— R.: Un tigre en el cielo, Muñecas de carne, Noticiario chileno.

KING.— M., V. y N.: El último cuplé.

LAUTARO.— R.: Amor en las sombras, Sucedió en la Quinta Avenida, Entre dos conflictos.

LAS LILAS.— M., V. y N.: El mayordomo y la dama.

LIBERTAD. — R.: Odongo, La fuga de San Quintín, Agregados.

LIDO.— M., V. y N.: Sissi.

LIRA.— R.: Amor en las sombras, Playa de sangre, Entre dos conflictos.

LO CASTILLO.— M., V. y N.: La novia de todos.

MAIPO.— R.: Cielito lindo, Llamas contra el viento, Agregados.

MAYO.— R.: El valle de los perdidos, Agregados.

MARCONI.— V. y N.: Residencial La Pichanga.

METRO.— M., V. y N.: El gran Caruso, Noticiario Metro.

MIAMI.— R.: La sombra de la fama.

MINERVA. — R.: Lo que las paredes ocultan, Sangre sobre la tierra.

MIRAFLORES. — R.: La mujer que yo adoro, Tempestad de odio, Agregados.

MISTRAL.— R.: Dragones de la violencia, Herencia de un condenado.

MONUMENTAL. — R.: Clamor de tambores, Cuando los duendes cazan perdices, Agregados.

MODERNO.— R.: Amor en las sombras, Cara marcada, Playa de sangre.

NACIONAL. — R.: La rosa tatuada, Luces de candilejas, La picara molinera.

NAVIA.— R.: Hijos del desenfreno, Tragedia en la noche, Agregados.

NILO.— M., V. y N.: Noche de espanto.

NORMANDIE.— R.: El Cadillac de puro oro, La doncella de oro.

NOVEDADES.— R.: La zapatilla de cristal, Banquete de bodas.

ÑUÑOA.— R.: Marcelino, pan y vino, La muerte de un ciclista.

O'HIGGINS. — R.: La fuga de San Quintín, Odongo, Agregados.

PACIFICO.— M., V. y N.: Amores de colegiala.

PRAT.— R.: Playa de sangre, El que no sabía temer.

PALMILLA. — R.: Quiero que me quieran, El camino de la vida, Agregados.

PLAZA.— M., S., V. y N.: Las clandestinas.

PEDRO DE VALDIVIA.— V. y N.: El Embajador del Jazz.

PORTUGAL. — R.: El pirata hidalgo, Conquistador de los mares, Agregados.

REAL.— M., V. y N.: Carnegie Hall, Agregados y Sinopsis.

RECOLETA. — R.: La historia de la radio, La vida de un médico, Delito en sus manos.

REGINA. — M., V. y N.: El Embajador del Jazz.

REPUBLICA. — R.: La mujer robada, El filo de la navaja, Agregados.

REX.— M., V. y N.: La familia Trapp.

RIALTO.— R.: La calle prohibida, La condesa se rinde, Engaño fatal.

RITZ.— R.: Dominio del terror.

RIVIERA.— R.: Venganza mortal, La calle, Agregados.

ROMA.— R.: Trapecio Locura de verano.

ROXY.— R.: El hombre peligroso, Noticiarios y Agregados.

SAN ANTONIO.— R.: Gran festival de cortos de Cantinflas.

SANTA LUCIA.— M., S., V. y N.: El americano tranquilo.

SANTIAGO.— R.: Condenados.

SAN MIGUEL. — R.: Casta de roble, La vida de un médico, El delito en sus manos.

SAN MARTIN. — R.: El gato sin botas, Noticiarios y Sinopsis.

SANTA ROSA.— R.: Amor en las sombras, Cara marcada, Entre dos conflictos.

SAO PAULO. — R.: El rey de los payasos.

SEPTIEMBRE.— R.: Cielito lindo, Llamas contra el viento, Agregados.

TIVOLI.— R.: Hasta siempre, Italia, Noticiarios y Agregados.

TOESCA. — R.: La reina del Strip-Tease, Agregados.

VALENCIA. — R.: Historia de la radio, La vida de un médico, La hora escarlata.

VERDI. — R.: Los siete samurais, Furia bárbara, Agregados.

VICTORIA.— R.: Las noches de Cabiria.

WINDSOR.— M., V. y N.: Angela.

YORK.— R.: Difamación de un hombre, Agregados.

CINES COMUNALES

CINE SANTIAGO (San Bernardo) — R.: Pecado en el paraíso, Juventud rebelde.

MUNICIPAL (San Bernardo).— R.: El castillo de Dragonwyck, Yo creo en ti, Asesino a sangre fría.

NACIONAL (Puente Alto).— R.: Fiebre de sangre, La hora de la venganza, Falso orgullo.

PLAZA (de Puente Alto).— R.: Duelo de titanes, Invasión de los platillenos.

CERVANTES (San Antonio).— R.: La comedia de la vida, El pasado amenaza.

TALAGANTE.— R.: La torre del crimen, Sangre en el asfalto.

TEATRO DE ENSAYO

EL ANGEL QUE NOS MIRA
(look homeward, angel)
HOY
Vermut, a las 7 en punto.
¡Penúltima semana!
CAMILO HENRIQUEZ·88959

METRO·CALIFORNIA
BANDERA 141 · TELF. 83361 YRARRAZAVAL 1564 · TEL. 498061
3.—, 6.30 y 9.30 P. M. Para adultos y menores
HOY
3.45, 7.— y 10.— P. M.
La M-G-M presenta
EN TECHNICOLOR
¡"EL GRAN CARUSO" es una GRAN película!
El Gran CARUSO
("THE GREAT CARUSO")
ESTRELLAS MARIO LANZA · ANN BLYTH
DAMAS DOROTHY KIRSTEN · JARMILA NOVOTNA
BLANCHE THEBOM
Metro Goldwyn Mayer

Hoy · Cine NILO
FONO 39120
MONJITAS 873
Seguían el sensual ejemplo de la tierra virgen
SEMILLAS DE PASION
(Naked Earth)
CINEMASCOPE
Richard Todd · Juliette Greco
Producida por ADRIAN WORKER
Dirigida por VINCENT SHERMAN
Guión de MILTON HOLMES
De FOUR SQUARE PRODUCTIONS, INC
Distribuida por 20th CENTURY-FOX
MAYORES

VENDO CASA
Calle SANTA VICTORIA próxima a VICUÑA MACKENNA. 3 dormitorios, 3 baños, hall, closets, livings, comedor, patio, amplio repostero y cocina, pieza servicio, calefacción central. Todo en perfecto estado. Edificado: 221 m2. terreno 179 m2.
TELEFONO 482153 — CASILLA 3764

AVISOS ECONOMICOS CLASIFICADOS

94) REMATES

REMATE MENAJE DE CASA, ORDEN de la señora Kitty Buckley Silver, Los Araucanos 2323, sábado 8, a las 4 de la tarde: S. Musi, R. Santelices, O. Gould, M. Peña, M. Badaya, A. Vila, Gmo. Sepúlveda, E. K. Hamler, A. Albornoz, F. Allende, E. Hamilton, A. Albornoz, O. Saavedra, F. Allende, H. Fco. Rivera, C. Pérez, Mitning, P. Manríquez, A. Cortez, E. Montes, I. Oyarzún, Sergio Navarro, M. Silva, E. Kiss. A la vista.— Alfredo Recart Schmidt, Gustavo Echeverría Vigil, martilleros públicos. (94) 8-11 C.

REMATE POR ORDEN DEL QUINTO Juzgado de Mayor Cuantía, juicio "Silva con Millán", el 14 de noviembre 1342. Remataré las especies: Comedor, mesa de extensión, seis sillas y dos sillones, tapiz Chi con funda, sillón tapiz roja, dos marquesas con somier huincha, un velador, una emperatriz con estatuas, una cómoda con espejo, dos veladores con cristales.— Ventura Enrique Pérez, martillero público. (94) 8-11 P.

4 REMATES

REMATE DEL MENAJE DE CASA, amoblados para living, comedor, dormitorio, radio, mañana sábado 8 de noviembre, a las 18 horas, en Lira 239, por orden de Juana vda. de Mayer, Julio von Müllembruck, Elsa Balazs, Casa Salvo, Max Krauss, Manuel Silva, Francisco Santiago, Florencio Gana, Aquiles Rivera, Luis Zamorano, Irene Fried, Silvia Nieto. A la vista.— Carlos Schmidt R., Carlos Schmidt V., martilleros públicos. (94) 7-11 C.

95) RESIDENCIALES

PIEZAS pensión, recibo pasajeros Huérfanos 1293 (95) 3-1-59 P.

97) SASTRERIA

SASTRERIA Salazar, caballeros, niños, extenso surtido, corte elegante. Precios incompetibles. Avenida Bernardo O'Higgins 2743, esquina Libertad. (97) M/O C.

CASIMIRES desde $ 1.150 el metro. Depósito directo de fábrica. Casa Salazar, Avenida Bernardo O'Higgins 2743, esquina Libertad. (97) M/O C.

Teatro Experimental
Hoy estreno

el diario de Ana Frank
¡ULTIMA SEMANA!
Hoy vermut, 19 horas
Entradas agotándose
teatro Antonio Varas

GRANDES ESPECTACULOS EN EL AUDITORIUM DE

CB-114
RADIO CORPORACION
A LAS 21.30 HORAS
Reaparecen más chilenos que nunca
"LOS HUASOS QUINCHEROS"
expresión máxima de nuestro folklore
A LAS 22 HORAS
MONICACO, el Rey del Humorismo fino, con sus alegres personajes "Crispín", "El Flauta" y otros.
A LAS 22.30 HORAS
Pepe Rojas y un gran elenco, junto a los "Huincahonales", en
"ESTA ES LA FIESTA CHILENA"
Cuecas, tonadas y humorismo campesino.
Entrada general $ 100
MORANDE 25

REPUBLICA HOY

no venga a este teatro
LA MUJER ROBADA
RIVIERA
LA CALLE

EL FILO DE LA NAVAJA

NO VAYA AL RIVIERA
VENGANZA MORTAL

Efemérides de Hoy

7 DE NOVIEMBRE

1557.—Derrota de Caupolicán.
1659.—Tratado de los Pirineos.
1771.—El prisionero feliz.
1820.—Las Vegas.
1836.—Récord de vuelo.
1843.—Dibujo lineal.
1905.—Telekino.
1930.—El Cardenal Charost.
1941.—Desembarco en Africa.
1953.—Autorización a inquilinos.
1956.—Desierto el Premio de la Paz.
1956.—Periodista mártir.

DERROTA DE CAUPOLICAN.— Don García Hurtado de Mendoza derrota a Caupolicán en Lagunillas.

TRATADO DE LOS PIRINEOS.— Por el Tratado de los Pirineos se arreglan las fronteras entre España y Francia. Se arregló también el matrimonio de Luis XIV con una infanta española.

EL PRISIONERO FELIZ.— El jesuita Pereyre cae a la Bastilla y sale el 12 de abril de 1772. Volvió a caer el 1.o de julio de 1774 y salió el 22 de septiembre de ese mismo año. Como al fin no se estableció su culpabilidad, el Rey le otorgó una pensión vitalicia de 12.000 libras al año, lo que era una buena suma.

LAS VEGAS.— Los patriotas derrotan a los españoles en Las Vegas.

RECORD DE VUELO.— El inglés Green, pasa toda una noche volando en un globo, enteramente perdido. Al otro día pudo bajar. Con razón se pensó que nadie hasta esa época había realizado un vuelo más prolongado.

DIBUJO LINEAL.— Se establece en el Instituto Nacional una cátedra de Dibujo Lineal, destinada especialmente a los artesanos.

TELEKINO.— En el puerto de Bilbao se verifican con éxito las pruebas del Telekino, aparato inventado por Torres de Quevedo para dirigir los barcos a distancia aplicando los principios de la telegrafía sin hilos.

EL CARDENAL CHAROST.— A los 70 años de edad moría el Cardenal Charost, Arzobispo de Rennes.

DESEMBARCO EN AFRICA.— Los aliados desembarcan en el norte de Africa.

AUTORIZACION A INQUILINOS.— Una ley en Francia autoriza a los arrendatarios para instalar antenas de radio o televisión en los tejados de los edificios que ocupen.

DESIERTO EL PREMIO DE LA PAZ.— Por segunda vez consecutiva se declara desierto el Premio Nóbel de la Paz.

PERIODISTA MARTIR.— Muere Jean Pierre Pedrazzini, periodista francés, a consecuencia de las heridas que recibiera durante los sucesos de la represión rusa en Budapest.

[illegible] "[illegible]TOR DE LOS PAJAROS".— El celebrado cantante y director de orquesta italiano, Raoul Magrini, apodado el "seductor de los pájaros", llegó la semana pasada a París con veinte jaulas que contienen una parte de la gran cantidad de avecillas canoras que le regalan sus admiradoras. Magrini utiliza, en efecto, los cantos de los pájaros en los acordes armónicos de sus arreglos musicales.— Foto Intercontinental.

BELINDA LEE, la sensacional estrella de la pantalla británica, ofrece aquí una interesante comprobación de que la moda ha sufrido un vuelco total, y que lo que hace un tiempo la mujer no hubiera soñado ponerse jamás, ahora la entusiasma. Vemos aquí a Belinda, ataviada con un audaz vestido de la nueva línea "bolsa", realizado en tela liviana color rosa pálido. Zapatos de color verde limón completan el conjunto. Esta fotografía ha sido tomada por Zoltan Glass.

Vive en París el primer amor del escritor ruso Boris Pasternak, Premio Nóbel 1958

Tiene un paralelo con "Tonia", uno de los personajes de su novela "El Doctor Zhivago".

PARIS, (ANSA).— El primer amor de Boris Pasternak, el escritor y poeta ruso recientemente premiado con el Nóbel de Literatura, que debió rechazar lamentablemente debido a las presiones violentas ejercidas por la Sociedad de Autores y las autoridades soviéticas, reside en París y tiene algún paralelo con "Tonia" uno de los personajes de la novela merecedora del premio, "El Doctor Zhivago".

Este personaje de su vida real puede ser, en parte, la clave del misterio Pasternak, del drama de este escritor incomprendido y condenado por sus compatriotas soviéticos, que lo acusan de "traición hacia el pueblo ruso", justo en el momento de su consagración mundial.

La existencia de esta mujer, amada por el escritor en su juventud, fue revelada con mucha discreción y sin exhibicionismos publicitarios que habrían podido perturbar la delicadeza y dramatismo del episodio. El nombre queda silenciado y no hay fotógrafos ni periodistas que hayan podido acercarse a ella, ya que está resuelta a mantener el incógnito. Pero la heroína de este desconocido amor que ya tiene medio siglo de vida quedó repentinamente enfocada después de la resolución de Estocolmo. La mujer existe y muchos la conocen.

Algunos meses después del estallido de la primera Guerra Mundial, un estudiante universitario conocía en un lujoso salón de la capital rusa a una muchacha sensible y hermosísima. Era la hija del dueño de casa. Su padre era un mecenas muy conocido por el interés demostrado por los pintores impresionistas. Los museos de la Unión Soviética le deben el privilegio de poseer hoy tantos tesoros de arte. La joven Sarah, y el estudiante Boris Pasternak, se enamoraron. El idilio duró dos años, durante los cuales el enamorado envía a su amada más de 200 cartas impregnadas de lirismo y sentimientos elevadísimos. Su genio de poeta nace allí.

Pero un día estalla el drama— y aquí el paralelo con el personaje "Tonia" se borra—. Sarah anuncia a su novio, estudiante pobre, que se ha comprometido con otro, siguiendo la voluntad del padre. Boris, desesperado, se va. Es el año 1917 y la tempestad se cierne. Va terminando la primera Guerra Mundial, pero sobre Rusia hay sombras amenazadoras de revolución. Muchos después de 1918 huyen: el terror y el porvenir trágico que los aguarda han decidido la evasión de familias enteras, grupos y seres aislados. Se dejan atraer por el Occidente, que siempre los ha hechizado y que, en ese momento, se presenta como la mejor solución. Boris también prepara sus valijas. Alguien le informa que Sarah y su marido partieron con el mismo rumbo por él elegido. Entonces se resigna a quedarse. No quiere inmiscuirse, ingerir en la vida de su amada. Algunos meses después se casa con una joven compañera de Universidad y enferma por añadidura.

En 1929, Pasternak obtiene una visación de la GPU para ir a París. Allí se encuentra con Sarah. "Yo también te amaba —dice ella—, pero ahora es tarde. Tengo marido, tengo hijos".

Boris regresa a la Unión Soviética y ya no sale más de su Patria. La separación es definitiva como la del libro, aunque por causas diferentes ya que a Tonia y Juri, los separan las vicisitudes de la guerra y de la revolución después de haberse unido en matrimonio y, haber tenido dos hijos —uno de los cuáles no llega a conocer el Doctor Zhivago—. Pero también la Tonia del libro se va a París, para siempre, mientras Juri elige quedarse en su país. La anciana señora Sarah, en su departamento de la "rue de Grenelle" cerca de la Embajada Soviética, se enteró con alegría de la decisión de la Academia Sueca de Letras...

BORIS PASTERNAK

El Rostro del Día

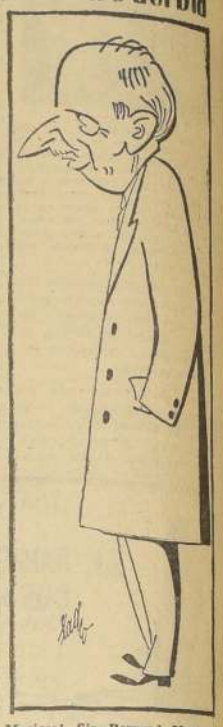

Mariscal Sir Bernard Montgomery, cuyas memorias han desatado una ola de indignación y la protesta del Gobierno italiano.

Una princesa para el Rey Sol

Un día como hoy en 1659, se celebraba el Tratado de los Pirineos para arreglar las fronteras entre España y Francia. Al mismo tiempo se obtenía una princesa española para el Rey.

Esta fue María Teresa de España, quien le dio los siguientes hijos:

1.—Luis, el Gran Delfín, que se casó con María Cristina de Baviera, abuelo de Luis XV.

2.—Ana Elizabeth, que murió guagüita.

3.—María Ana, que tuvo la misma suerte que la anterior.

4.—María Teresa, que murió a los cinco años de edad.

5.—Felipe, Duque de Anjou, que vivió tres años.

6.—Luis Francisco, quien murió antes del año.

El Gran Delfín, único sobreviviente, tuvo los siguientes hijos:

1.—Luis, Duque de Borgoña, casado con María Adelaida de Saboya, de quien tuvo tres hijos y el único que sobrevivió fue Luis XV.

2.—Felipe, Duque de Anjou, luego rey de España, que tuvo una hija, María Teresa, que se casaría con Luis, hijo de Luis XV y padre de Luis XVI, y Felipe que se casó con María Isabel de Borbón Parma, hija de Luis XV.

Luis XV, a quien más reproches se le han hecho por su vida privada, fue el mejor marido, si se tiene en cuenta que tuvo con María Lescinska, diez hijos e hijas.

Luis XIV. Este es un relieve de cera, con una auténtica peluca del Rey Sol, que se encuentra en su dormitorio del Castillo de Versalles, colgado a la derecha de la cama

Risas y Sonrisas

SE DESPERTO la solterona hacia las dos de la madrugada, y vió a un ladrón en su dormitorio. Observó que era bastante bien parecido. Lo miró algo asustada y en ese momento el ladrón dijo:

—No tema. No le voy a hacer nada. No vengo por usted si, no por su dinero.

—¡Qué le vamos a hacer! —suspira la solterona—. ¡Cómo todos!

—oOo—

UNA JOVEN ESCOCESA se presenta en la Alcaldía de su pueblo para hacer el registro de un niño. Cuando está en forma, pregunta tímidamente cuánto va a costarle.

—Es gratuito —responde el empleado.

Entonces la joven escocesa, acompañando sus palabras con la más amplia sonrisa, dice:

—En este caso, declaro también al otro.

—oOo—

PARECE que el pibe argentino, había hecho varias diabluras ese día, y la madre lo reprendió.

—Decime, ¿cómo esperás entrar en el cielo si seguís así?

El pibe reflexionó:

—Muy fácil —dijo—. Cuando llegue, abro la puerta y entró. Enseguida la vuelvo a abrir y salgo. Enseguida vuelvo a abrirla y entro. Y enseguida vuelvo a abrirla y salgo. Y eso lo voy a hacer tantas veces que estoy seguro que San Pedro me va a decir: "¡Decidete, pibe! ¿"Entrás o salís"?

ANECDOTA

EL APETITO DE ADELILINA.— Adelina Patti apareció por primera vez en la escena lírica en Nueva York, el 24 de diciembre de 1859, con Lucía di Lammermoor. Contaba 16 años de edad. Al terminar la representación, la madre, conmovida por el triunfo del fruto de sus entrañas, le preguntó:

—¿Qué sientes? ¿Qué experimentas, después de un éxito tan grande?

—Un apetito atroz —contestó la muchacha.

Exposición de Paz Astoreca y Olga Burgos

"INVIERNO", acuarela de Paz Astoreca.

Continúa abierta en la Sala de Arte del Banco de Chile (Huérfanos 972, entrepiso) la exposición de acuarelas de Paz Astoreca, pintora chilena que ha obtenido numerosos premios en los Salones Nacionales y Municipales. En la misma sala, Olga Burgos presenta sus paisajes que le han valido galardones como el Primer Premio de los Intelectuales de Chile y el Primer Premio del Colegio de Dentistas.

Esta exposición puede visitarse diariamente de 10.30 a 13.[illegible] de 16.30 a 24 horas. La entrada es libre.

Agenda

HOY • Santos • MAÑANA

S. FLORENCIO.

GUIA DE URGENCIA

ASISTENCIA PUBLICA.— Central, San Francisco 85, fono número 60191; Posta N.o 2 (Manuel Rodríguez, 50061; Posta N.o 3 (Compañía-Chacabuco) 91011; Posta N.o 4 (Irarrázaval - Villaseca 2309); Posta Providencia (Manuel Montt 303), 45671; Posta San Miguel (Gran Avenida 5204), 51454. Posta La Cisterna (Esperanza 115), fono 23, La Cisterna.

CARABINEROS.— Prefectura General, 60151; Radiopatrullas, 6726!

BOMBEROS.— Santiago, 61171; La Cisterna, 166; Ñuñoa, 40052; Quinta Normal, 90114; San Miguel 5020

BOLETIN DEL TIEMPO

(Redactado a las 20 horas del día 6 de noviembre de 1958)

Tiempo nubloso se observó a través de todo el territorio, registrándose precipitaciones locales durante las primeras horas de la mañana en el centro y sur. En las zonas norte, sur y austral el tiempo mejoró después del mediodía, persistiendo la nubosidad en la parte central. El territorio antártico amaneció nublados locales y parciales.

PRONOSTICO

Válido hasta las 20 horas de hoy)

Habrá buen tiempo, con nubosidad parcial en la mayor parte del país. La costa norte y central acusará cielos cubiertos durante la mañana.

INFORMACIONES DE SANTIAGO

Temperatura del aire (día 6).— Máxima: 20,4 grados C. a las 15 horas 15 minutos.— Mínima: 13,1 grados C. a la 1 hora.

Humedad relativa del aire (día 6).— Máxima: 66 por ciento, a las 7 horas 15 minutos.— Mínima: 55 por ciento, a las 15 horas.

SOL (día 7).— Salida a las 5 horas 18 minutos.— Puesta a las 19 horas 15 minutos.

LUNA (día 7).— Salida a las 3 horas.— Puesta a las 15 horas 21 minutos.

FASE: Luna nueva el día 11.

TIEMPO PARA SANTIAGO

Buena. Nubosidad parcial.

OFICINA METEOROLOGICA LANCHILE, INFORMA

(Pronóstico válido para el día 7 de noviembre de 1958)

ANALISIS.— Arica a La Serena registró nubosidad baja matinal, disipando antes del mediodía, manteniendo buen tiempo claro, con alguna nubosidad alta. La Serena a Curicó, nubosidad baja durante la mañana, quedando después del mediodía, cubierto con nubosidad alta y media. Curicó a Aisén, nubosidad baja cumuliforme, observándose chubascos al sur de Concepción.

Aisén a Punta Arenas, buen tiempo, con nubosidad baja y media parciales, registrándose algunas precipitaciones hacia la región de los canales. La cordillera central se mantuvo cubierta, con nubosidad baja y media cumuliforme.

PRONOSTICO.— Buen tiempo para toda la zona norte, con nubosidad baja en la costa, la que disipará antes del mediodía. La zona central se mantendrá con nubosidad media y alta. La zona sur, hasta Aisén, continuará con nubosidad baja cumuliforme, registrando algunos chubascos. El extremo sur registrará cielos parcialmente nublados, con chubascos hacia la región de los canales. La cordillera central se mantendrá cubierta, con nubosidad media y baja.

SANTIAGO.— Nubosidad alta y media, aclarando ocasionalmente.

Servicio Meteorológico LAN

S. GODOFREDO

TURNO DE BOTICAS

Del 1.o al 8 de noviembre

Imperial, Fermín Vivaceta 2899; Ayza Ekona, Santa María 226; Simón, Avenida Independencia 895; Santa Clara, Los Angeles 2601; Maipo, Avenida Recoleta 2151; Pío Nono, Pío Nono 101; Modelo, San Pablo 1598; Hoffman, San Pablo 2393; Barquín, Huérfanos 2984; Mundial, Moneda 2702; Bélgica, Mapocho 6101; Andraca, José Joaquín Pérez 4223; Quinta, Nueva Imperial 4473; Estefanía, Avenida Bernardo O'Higgins 2843; Club Hípico, Avenida Blanco Encalada 2108; Belén, Diez de Julio 1255; Francia, Moneda 921; Santiago, Arturo Prat 801; Viñez, Chilcó 1801; Kirberg, Avenida Vicuña Mackenna 398; Fergadiott, Avenida Vicuña Mackenna 3057; El Llano, Gran Avenida 3388; San José, San Ignacio 4293; Noli, Avenida Providencia 1312; Suc. Apoquindo, Plaza Las Condes 1985; Moderna, Los Conquistadores 2242; Plaza Egaña, Avenida Irarrázaval 5701; La Capital, Avenida Miguel Claro 2105; Babel, Diagonal Oriente 3710; Oriente, Avenida Los Leones 2006; Urgencia, San Francisco 75 (turno permanente).

NOTA.— El artículo 61 del Reglamento de Farmacias establece que el turno nocturno es sólo para el despacho de recetas y el expendio de medicamentos de urgencia, y será atendido después de las 21 horas por la rejilla correspondiente.

KID DINAMITA — POR SAM LEFF

CICUTA — POR LINO PALACIO

RAMONA — POR JORGE PALACIO

Palabras Cruzadas

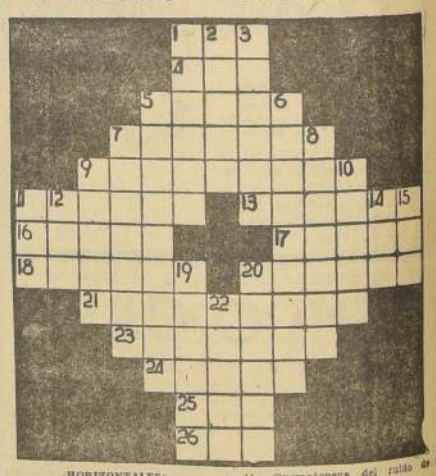

HORIZONTALES:

1.—Apócope de casa.
4.—Remueve la tierra con el arado.
6.—Juego delantero de la oreña del cañón de campaña.
7.—Refugiar, asilar.
9.—Muy altos.
11.—Muchacha o pastora.
13.—Aplicase al individuo oriundo de la isla Lombok, en las Indias Orientales Holandesas.
16.—Coartada.
17.—Mujeres nobles o de calidad.
18.—Poner el sello.
20.—Corrisba las ramas superfluas de las plantas.
21.—Que llevan o conducen aire, aciferos.
23.—Subyugas, dominas.
24.—Niñas pequeñas.
25.—Especie de gorra con visera.
26.—Dios de los mahometanos.

VERTICALES:

1.—Arañaba, lastimaba, rasguñaba.
2.—Dan armas.
3.—Síncopa de señoras.
5.—Agrandaron, ensancharon.
6.—Que practican la natación.
7.—Afables, afectuosos, cariñosos.
8.—De color rosa. (Pl.)
9.—C. de la antigua Laconia, famosa por su templo.
10.—Pagel, pez acantopterigio. (Pl.)
11.—Onomatopeya del ruido de un golpe.
12.—Interp.: ¡Mal! ¡Vamos!
14.—Cabriolé de dos ruedas.
15.—Hembra del ciervo.
19.—Peregrina que viaja con bordón y esclavina.
20.—Hidrato de potasio.
22.—Nombre común del ácido fólico.

RESULTADO DEL PUZZLE