Pueblos de América no conocen antagonismos enconados, dijo Canciller panameño

Reunión de la OEA fue homenaje al genio de Bolívar.-Preliminar de la Reunión de Jefes de Estado

PANAMA, 18 (UP).—Por Roscoe Snipes.—En la misma Sala Capitular del Convento de San Francisco donde se realizó 130 años atrás el Congreso de Panamá, comenzó la reunión especial consultiva de ese evento convocada por la Organización de Estados Americanos.

Alberto Boyd, el Ministro de Relaciones Exteriores de Panamá, dio en nombre del Gobierno y del pueblo panameños, una bienvenida calurosa a los miembros del Consejo. En un semicírculo cerca de la tarima de los oradores tomaron asiento los integrantes del Consejo, cada silla con el nombre del país correspondiente, y también el Secretario General de la OEA, José A. Mora, de Uruguay, y el Subsecretario General, George Manger, de Estados Unidos.

Panamá, que es la nación más joven del hemisferio, manifestó Boyd, se siente orgullosa de haber sido asiento del Congreso de 1826, que tuvo tan importantes repercusiones. "Las colectividades de América —continuó— aunque tienen cada una su significación y sus características propias se mueven todas cada día más hacia la formación de una hermandad americana decidi-

(A la página 8, columna 1)

TIEMPO PARA SANTIAGO: BUENO, ALGO NUBOSO
TEMPERATURA DE AYER: Mínima grados C. a las 16 horas 15 minutos. 12 grados C. a las 7 horas 45 minutos. Máxima 12 grados C. a las 7 horas 44 minutos, y se ponerá a las 17 horas y a las 7 horas 44 minutos.— La Luna saldrá a las 15 horas 27 minutos y se ponerá a las 8 horas 53 minutos del día 20. Luna llena el día 27.

LA NACION

AÑO XL — JUEVES 19 DE JULIO DE 1956 — SANTIAGO DE CHILE — PRECIO $ 25.— N.o 14.108

EDICION DE 20 PAGINAS

CRONICA	Págs. 1, 2, 3 y 6	POLICIA	Pág. 13
REDACCION	4	DEPORTES	14 y 15
POLITICA	5 y 6	COMERCIO	16
SOCIAL	7	NUMICA	17
CABLES	8 y 9	CLASIFICADOS	18
PROVINCIAS	10	TEATROS	17 y 19
INSCRIPCIONES	11 y 12	MAGAZINE	20

El Presidente Ibáñez llega esta tarde a Panamá

Cariñosa manifestación de despedida se le tributó ayer en Los Cerrillos

la Reunión de Presidentes

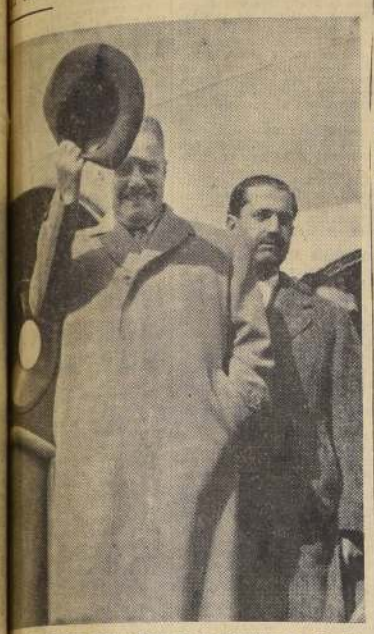

...ñor Ibáñez, acompañado de su Canciller, don Osvaldo ...ria, agradece, desde la escalinata del Douglas DC-6B ... de LAN-CHILE, la cariñosa despedida que se le tributó ... en Los Cerrillos, con motivo de su viaje a Panamá.

El Presidente de la República, Excmo. señor Carlos Ibáñez del Campo, inició a las 15 horas de ayer su viaje a Panamá, para concurrir a la Reunión de Mandatarios americanos, a realizarse los días 21 y 22 del presente, en la capital de esa nación. El Jefe del Estado que pernoctó en Antofagasta para continuar viaje directo a Panamá, en las primeras horas de hoy jueves, llegará al Aeropuerto Internacional de "Tocumen", aproximadamente a las 17 horas. A su arribo se le rendirán honores militares y será saludado por el Presidente, don Ricardo Arias; por su Ministro de Relaciones Exteriores, don Alberto Boyd; Ministros de Gobierno, y altas autoridades, civiles y eclesiásticas panameñas. También estarán presentes en la recepción los Embajadores de Chile en Estados Unidos, don Mario Rodríguez; ante la Organización de Estados Americanos, don Alberto Sepúlveda; y en Panamá, vicealmirante don Enrique Lagreze; miembros de su misión diplomática y los representantes de nuestro país en Centroamérica. Encabezados por el Rector de la Universidad de Panamá, saludarán al Excmo. señor Ibáñez, los profesionales panameños egresados de la Universidad de Chile. Hará las presentaciones el Director del Protocolo de la Cancillería de Panamá, don Camilo Levy Salcedo y a nombre de esa capital dará la bienvenida al Jefe del Estado chileno, el Alcalde, señor Ramón Leal.

EN LOS CERRILLOS.— Una cariñosa despedida se le tributó ayer tarde al Excmo. señor Ibáñez, con motivo de su viaje a Panamá, como también a los miembros de su Comitiva oficial, señores Osvaldo Sainte-Marie, Ministro de Relaciones Exteriores, y Mario Ciudad Vásquez, Ministro Secretario General de Gobierno.

A las 14.40 horas se encontraban en el Aeropuerto de Los Cerrillos, en la losa del hangar presidencial, el Excmo. señor Vicepresidente de la República, don Benjamín Videla Vergara, acompañado de todo su Gabinete, y de sus Edecanes; coronel Raúl Letelier; capitán de Fragata, Sergio Aguirre McKay, y Comandante del Grupo, Eliodoro Calderón. También estaba Su Eminencia el Cardenal Arzobispo de Santiago, Monseñor José M. Caro Rodríguez, acompañado de su secretario privado, Monseñor Joaquín Fuenzalida y del Obispo Auxiliar de la Diocesis, Monseñor Pío Alberto Fariña; los Embajadores y jefes de misiones diplomáticas acreditadas en Santiago, encabezados por el Decano y Nuncio Apostólico de S. S. Monseñor Sebastián Baggio; Intendente de Santiago, don Gustavo Luco; Alcaldesa de Santiago, señorita María Teresa del Canto; Comandante en Jefe del Ejército, general don Luis Vidal Vargas; Comandante en Jefe de la Fuerza Aérea, general del Aire, don Diego Barros Ortiz; Director General de Carabineros, don Jorge Ardiles Galdames; Rector de la Universidad de Chile, don Juan Gómez Millas; Rector de la Universidad Católica, Monseñor Alfredo Silva Santiago; Director General de Investigaciones, don Luis Muñoz Monje; Comandante en Jefe de la Segunda División y Jefe de la Guarnición de Santiago, general, don Horacio Gamboa; Comandante de la Guarnición Aérea, general Darío Bobadilla; Subsecretarios de los Ministeriores del Interior, don Carlos Ferrer; de Relaciones, don Carlos Vassallo; de Hacienda, don Oscar Salas; de Economía, don Carlos Vildosola; de Transporte, don Osvaldo Artaza; de Educación, don Germán Vidal; de Justicia, don Ignacio Garcés; de Obras Públicas, don Raúl Munizaga; de Tierras y Colonización, don Raúl Rodríguez Lazo; de Agricultura, don José Gómez; del Trabajo, don Enrique García; de Salud, Dr. Jorge Leyton; de Minería, don Carlos Ruiz; los Subsecretarios de Defensa Nacional, comandante Humberto Zamorano, de Guerra; capitán de Navío, Alfredo López; y coronel Eduardo Jensen, de Aviación; Director de Informaciones del Estado, don Gastón Acuña; Sub secretario General de Gobierno, don Joaquín Martínez Arenas; Superintendente de Educación, don Enrique Marshall, y Secretario Técnico, don Manuel Zamorano; Vicepresidente de la Corporación de la Vivienda, don Orlando Latorre González; Di-

(A la página 2, columna 7)

Cariñosa despedida al Excmo. señor Ibáñez

S. E. el Presidente de la República fue objeto, en la tarde de ayer, de una afectuosa despedida con motivo de su viaje a Panamá. En el grabado, el Excmo. señor Ibáñez en Los Cerrillos, se despide del Ministro de Salud, doctor Araya, y de los jefes de misiones diplomáticas acreditadas en Santiago. En primer plano, el Edecán Naval de S. E., comandante Pedro Jorquera, recibe también el cordial saludo del Nuncio de S. S., Monseñor Sebastián Baggio.

S. E. llegó a Antofagasta a las 17.51 hrs.

ANTOFAGASTA. — A las 17.51, mientras las tropas de la Fuerza Aérea rendían los honores de ordenanza, aterrizó en el Aeropuerto de Cerro Moreno el avión LAN en que viaja a Panamá el Presidente de la República, General don Carlos Ibáñez del Campo.

A su bajada, S. E. fue saludado por las autoridades y revistó las tropas. Cuando se dirigía a la puerta del campo aéreo se le acercó el señor Vicecónsul de España, don Alejandro Martínez, para invitarlo al coctel de la tarde en celebración del día de su patria. El Primer Mandatario le respondió:

—Me habría encantado acompañarlo; pero no voy a alcanzar. Será para otra vez.

Rodeado por los periodistas locales, se negó a hacer declaraciones.

Por su parte, el Ministro de Relaciones, señor Osvaldo Sainte-Marie, manifestó:

"Hasta este momento, Chile no lleva ninguna ponencia a la

(A la página 2, columna 2)

...s Mandatarios americanos iniciaron ...e para asistir a Reunión de Panamá

...ada participación de Kubitschek y del Presidente electo de Perú

...DE JANEIRO, 18. — (UP). — Se anunció el Vicepresidente Joao Goulart asumirá responsabilidades de la Primera Ma... mañana jueves, a última hora, en ...ión de la partida del Presidente Juscelino Kubitschek para la Conferencia de Presidentes Americanos de Panamá.

...bitschek saldrá en avión especial en la ...ras nacionales —que abarca a 20.000 ...personal de vuelo y tripulaciones de ...no afectará la partida de Kubitschek, quien saldrá de aquí con el presidente del Consejo de Gobierno del Uruguay.

La comitiva de Kubitschek incluirá al general Nelson de Melo, jefe de la Casa Militar de la Presidencia, Filinto Müller, jefe de la mayoría del Senado; Vieira de Melo, jefe de la mayoría de la Cámara de Diputados, Ministro Henrique de Souba Gomes, Secretario General del Itamarati; Hegbert Moses, presidente de la sociedad brasileña de prensa, y otros.

...18. — (UP). — El ...Hecto, doctor Ma... viajará mañana ...por avión hacia Pana... asistir a la reunión de ...de Estado de las Re... de América.

...ida está fijada para ...de la noche, y el re...greso de Panamá para el lunes 23 en la mañana.

La comitiva del doctor Prado está integrada por las siguientes personas: señorita Rosa Prado, hija del doctor Prado; doctor Manuel Cisneros, designado presidente del Consejo de Ministros y Ministro de Relaciones Exteriores del próximo Gobierno Juan Pardo Heeren, designado Ministro de Hacienda y Comercio; doctor Edwin Letts, director del Departamento de Organismos Internacionales de la Cancillería; Alberto Ferreyros, designado Director General de Informaciones del Perú; Augusto Beyona, Auxiliar del Protocolo, y los Edecanes General Nicolás Lindley y comandante de Aeronáutica Rolando Gilardi.

En la víspera de su partida —el doctor Prado ha continuado sosteniendo importantes entrevistas con destacados políticos, recibiendo saludos y felicitaciones y ultimando los detalles de su viaje.

Entre las personalidades que

(A la página 9, columna 5)

No se deben exigir cuotas especiales a padres de liceanos

El Director General de Educación Secundaria, don Miguel Angel Vega, ha enviado una circular a los jefes de todos los liceos fiscales del país para representar las quejas de padres y apoderados por las cuotas en dinero que se les exigen, ya sea por orden de los directores de establecimientos o por acuerdos de los centros de padres.

Señala el señor Vega que si bien es cierto que los liceos requieren la cooperación extraordinaria de los padres y apoderados de los alumnos, no es menos cierto que, en concordancia con los anhelos del Supremo Gobierno, no se puede gravar la economía de los hogares modestos con imposiciones perentorias.

Recalca, más adelante, que la ley autoriza solamente el cobro de derechos de matrícula y de cuotas para algunos ramos del plan de estudios, de tal manera que no cabe condicionar la matrícula, la entrega de libretas o de certificados de exámenes a la cancelación de pagos que sólo pueden tener el carácter de voluntarios.

La circular termina diciendo:

"Por otra parte, es de capital importancia que se procure mantener sin el menor menoscabo el sentido democrático de nuestras instituciones educacionales, porque suele ocurrir que con las exigencias económicas a que me he referido, se ha despertado una verdadera rivalidad entre los alumnos de hogares adinerados y de los que provienen de familias de escasos recursos.

Los centros de padres y apoderados están autorizados para disponer de los fondos reunidos para la ayuda del liceo, e incluso pueden utilizar todos los medios legítimos para reunir estos fondos, como consecuencia de la expresa voluntad de cada uno de sus asociados.

Esta Dirección lamentaría tener que iniciar investigaciones, en los casos que compruebe no haber sido cumplimiento a las instrucciones contenidas en esta circular, y a las cuales ya se ha hecho referencia en comunicaciones análogas de los años 1955 (circulares N.o 1 y 3) y 1956 (circular N.o 6).

Saluda atentamente a usted.— MIGUEL ANGEL VEGA M., Director General."

...DIDAS DE ...GURIDAD ...PANAMA

...18. — (UP.)— Panamá ...sus fronteras con Costa ...Rica "por razones de ...".

...Encargado de Prensa ...Panamá, declaró que se ...adoptó esa medida para im...pedir "provocaciones indeseables" ...en el país durante la Asam... de la Organización de Estados ...y durante la Reunión ...Americanos.

Refinería de Zona Central ...tará 15 millones de dólares ...producirá 3 millones al año

...millones de dólares será el costo calculado de la Fun...dición de Cobre que se levantará en la zona central, ...con las disposiciones de la Ley del Cobre. Según los ...de los organismos técnicos del Ministerio de Minería, ...en divisas que se obtendrá cuando ésta nueva uni...dad entre en marcha, llegará a tres millones de dólares ...en la actualidad, parte de la producción de la pequeña ...minería, que no alcanza a ser sometida a tratamiento ...es enviada a Hamburgo, donde se procede a la obten...sobre línea. En el llamado a propuestas para su cons...se establece un financiamiento a seis años plazo.

...el momento han discutido mejor derecho para que la ...Refinadora de Cobre se levante dentro de sus res...ciones, Rancagua, San Antonio, Quintero, Los ...Vilos.

...Ministerio de Minería, don Carlos Ruiz Fuller, acom...pañado del Vicepresidente de la Caja de Crédito Minero, don ...del Gerente de la Empresa Nacional de Fundi...Belisario Maureira, visitará mañana la ciudad de ...para escuchar los antecedentes de los productores de ...para que la nueva planta sea construída en esa pro...

...hicieron una visita similar a La Calera y, pos...recorrerán todas las regiones interesadas para emi...definitivo al Ministro, don Osvaldo Sainte-Marie. ...Secretaría de Estado resolverá en definitiva la ubicación ...de octubre.

Conflicto racial solucionado

LONG BEACH, Estado de California.— Sara Tal, "Miss Israel" (izquierda), posa junto con Marina Orschel, "Miss Alemania", tras una reconciliación que siguió a la negativa de Sara a ser fotografiada al lado de Marina, "por razones de índole racial". En la primera oportunidad, "Miss Israel" dijo a los fotógrafos: "Si me retratara al lado de ella, después tendría miedo de regresar a mi país y presentarme ante mi madre". Luego se supo que durante la Segunda Guerra Mundial, la familia de Sara Tal fue perseguida por los nazis.— (Radiofoto de UNITED PRESS.)

Jefe del Estado argentino expresó interés por una entrevista personal con el Excmo. señor Ibáñez

El Mandatario argentino pasa a las 9.30 horas por Los Cerrillos

Anoche se tuvo conocimiento en Santiago de los deseos manifestados por el Presidente Provisional de Argentina, General Pedro Aramburu, de sostener en territorio chileno una entrevista personal con el Excmo. señor Ibáñez.

Esta reunión podría realizarse en la mañana de hoy en Antofagasta, si los compromisos oficiales del Presidente Ibáñez le permiten postergar su viaje a Panamá por algunas horas.

A pesar de que en círculos oficiales, como también en los círculos allegados a la Misión diplomática argentina en Santiago, se mantuvo absoluta reserva sobre la entrevista de ambos Mandatarios, las gestiones en torno a ella alcanzaron a ser conocidas anoche.

Se supo, sin conocerse hasta el momento los resultados, que el Primer Mandatario fue consultado a Antofagasta telefónicamente por la Vicepresidencia de la República sobre la posibilidad de postergar por algunas horas la partida del avión LAN que lo conducirá a Panamá, para dar lugar a una reunión de los Presidentes de Chile y Argentina.

De no haber oportunidad para efectuar hoy la entrevista, ella sería diferida para el regreso de ambos Mandatarios de la reunión de Panamá, sin perjuicio de las conversaciones que sostengan durante la reunión de Jefes de Estado del Continente a efectuarse en esa nación los días 21 y 22 del presente.

PRESIDENTE ARAMBURU LLEGA HOY A SANTIAGO.— La Cancillería informó oficialmente ayer tarde que hoy a las 9.30 horas, llegará a Santiago, en viaje a Panamá, el Presidente de la República Argentina, General Pedro Aramburu. Integran su comitiva, entre otras personalidades, el Canciller argentino señor Luis Costa Podestá.

El avión presidencial C-42 en que viaja el Mandatario argentino, saldrá desde Buenos Aires a las 6.30 hora chilena, desde el Aeropuerto de "Ezeiza" y aterrizará en Los Cerrillos entre las 9.30 y las 10 horas.

En el Aeropuerto será esperado por el Vicepresidente de la República, Excmo. señor Videla Vergara; por su Ministro de Relaciones Exteriores, don Oscar Herrera, y otros Secretarios de Estado; por el Subsecretario de Relaciones, don Carlos Vassallo, y por el Director subrogante del Protocolo, don José Ramón Rodríguez. Estarán presentes también el Embajador de Argentina en Chile, don Alfonso de Laferrere; miembros de la colonia argentina residente, Jefes de las Fuerzas Armadas y otras autoridades.

Con motivo de esta visita el Embajador De Laferrere visitó a las 17 horas de ayer la Cancillería para informar al Gobierno de Chile, sobre el viaje del Presidente Aramburu.

De concretarse la entrevista citada anteriormente, el Presidente argentino viajará directamente a Antofagasta, suspendiendo su paso por Santiago.

BUENOS AIRES, 18 (U. P).— El Presidente General Pedro E. Aramburu, resolvió esta mañana asistir a la Conferencia de Presidentes americanos que se reunirá en Panamá el próximo sábado.

El anuncio lo hizo la Casa Rosada, añadiendo que el General Aramburu se trasladará por vía aérea a Panamá mañana jueves.

El Presidente Aramburu viajará en un avión de la Fuerza Aérea argentina que saldrá a las siete de la mañana, hora local acompañado del Ministro de Relaciones Exteriores, Dr. Luis Podestá Costa, y los Subsecretarios de los Ministerios de Ejército, Marina y Aeronáutica.

Se anunció la decisión de Aramburu después de una reunión que tuvo con los Ministros de las Fuerzas Armadas y el Subsecretario de Relaciones Exteriores, Luis Castiñeiras, esta mañana.

La decisión del Primer Mandatario de asistir a la reunión de sus colegas americanos, se produjo esta mañana. El Ministro de Relaciones Exteriores, don Oscar Herrera, y otros Secretarios de Estado; por el Subsecretario de Relaciones, don Carlos Vassallo, y por el Director subrogante del Protocolo, don José Ramón Rodríguez. Estarán presentes también el Embajador de Argentina en Chile, don Alfonso de Laferrere; miembros de la colonia argentina residente, Jefes de las Fuerzas Armadas y otras autoridades.

Con motivo de esta visita el Embajador De Laferrere visitó a las 17 horas de ayer la Cancillería para informar al Gobierno de Chile, sobre el viaje del Presidente Aramburu.

De concretarse la entrevista citada anteriormente, el Presidente argentino viajará directamente a Antofagasta, suspendiendo su paso por Santiago.

BUENOS AIRES, 18 (U. P).— El Presidente General Pedro E. Aramburu, resolvió esta mañana asistir a la Conferencia de Presidentes americanos que se reunirá en Panamá el próximo sábado.

El anuncio lo hizo la Casa Rosada, añadiendo que el General Aramburu se trasladará por vía aérea a Panamá mañana jueves.

El Presidente Aramburu viajará en un avión de la Fuerza Aérea argentina que saldrá a las siete de la mañana, hora local acompañado del Ministro de Relaciones Exteriores, Dr. Luis Podestá Costa, y los Subsecretarios de los Ministerios de Ejército, Marina y Aeronáutica.

Se anunció la decisión de Aramburu después de una reunión que tuvo con los Ministros de las Fuerzas Armadas y el Subsecretario de Relaciones Exteriores, Luis Castiñeiras, esta mañana.

La decisión del Primer Mandatario de asistir a la reunión de sus colegas americanos, se produjo esta mañana. El Ministro de Relaciones Exteriores, Podestá Costa, habla dicho ayer al Embajador de Panamá, Carlos Icaza, que el Presidente lamentaba declinar la invitación del Gobierno de Panamá.

El viaje de Aramburu le situará a sólo una hora de distancia del ex Presidente Juan Perón, que vive en Colón, como refugiado político.

BUENOS AIRES, 18 (U. P).— El Presidente Pedro E. Aramburu, que mañana partirá con destino a Panamá para participar en la Conferencia de Jefes de Estado Americanos, delegó hoy el mando en el Vicepresidente, Contralmirante Isaac Rojas.

El Ministro de Marina, Contralmirante Teodoro Hartung, quedará interinamente a cargo del Ministerio de Relaciones Exteriores, cuyo titular, Luis Podestá Costa, acompañará a Aramburu.

La comitiva estará compuesta de 14 personas, entre las que además de Podestá Costa, figuran el Jefe de la Casa Militar de la Presidencia, capitán de navío Francisco Manrique; los edecanes del Presidente y los Subsecretarios de los tres Ministerios militares.

El avión se detendrá en Santiago, Antofagasta, Lima (donde pernoctará) y Guayaquil antes de llegar a Panamá.

Director de Asuntos Americanos de EE. UU. visitó ayer Santiago

Llegó a Santiago de paso a Buenos Aires, el Director de Asuntos Americanos del Departamento de Estado norteamericano, señor Perry Sanders, quien se entrevistó ayer con el Subsecretario de Relaciones Exteriores, don Carlos Vassallo, y funcionarios de la Cancillería.

A mediodía el Director Político del Ministerio de Relaciones Exteriores, don Luis Melo, le ofreció un almuerzo en el Club de la Unión.

El señor Sanders seguirá viaje hoy a Buenos Aires.

Quedó a firme el reajuste de la asignación familiar

Transcurrido el plazo legal que tenía la Superintendencia de Seguridad Social para vetar u observar el acuerdo del Consejo de la Caja de Previsión de Empleados Particulares, que reajustó a $ 4.000 el monto de la asignación familiar, esta resolución quedó automáticamente a firme en el día de ayer.

De inmediato la Secretaría General de la Caja procedió ayer mismo a transcribir el acuerdo a las diferentes oficinas de la Central, como igualmente a los gerentes y agentes de las diversas gerencias y sucursales en todo el país, a fin de que ordenen la publicación de los correspondientes avisos, con lo cual los empleadores quedan autorizados para efectuar los pagos de inmediato.

TEXTO DE LA TRANSCRIPCION.— Damos a continuación el texto de la transcripción despachada por la Secretaría General de la Caja:

"Santiago, 18 de julio de 1956.— Participo a usted que el H. Consejo Directivo de esta Caja adoptó, en sesión de 5 de los corrientes, los siguientes acuerdos:

ACUERDO N.o 37.— a) Derogar el acuerdo N.o 10, de 29 de diciembre de 1955, y b) fijar en $ 4.000 por carga mensual el monto bruto de asignación familiar que se pagará a los empleados particulares durante el curso del año 1956. De esta suma los empleadores pagarán directamente a sus empleados, a quienes la Caja haya reconocido este beneficio la cantidad de $ 2.380 por carga y depositarán en las cuentas individuales de cada empleado, mediante las planillas ordinarias, $ 338 en la de Fondo de Retiro y $ 282 en la Fondo de Indemnización.

Se autoriza al secretario para tramitar el presente acuerdo, sin esperar la aprobación del acta.

ACUERDO N.o 38.— a) Derogar el acuerdo N.o 11, de 29 de diciembre de 1955, y b) fijar en $ 4.000 por carga mensual el monto de la asignación familiar que la Caja pagará en el curso del año 1956 a sus funcionarios acogidos al régimen de previsión de la Caja Nacional de Empleados Públicos y Periodistas, de conformidad con lo dispuesto por el acuerdo N.o 27, de 1.o de junio de 1953.

Se autoriza el secretario para tramitar el presente acuerdo, sin esperar la aprobación del acta. (Este acuerdo se refiere a los imponentes del Departamento de Periodistas y Fotograbadores de la Caja de EE. PP. y PP.)

ACUERDO N.o 39.— a) Derogar el acuerdo N.o 12, de 29 de diciembre de 1956, y b) fijar en $ 4.000 por carga mensual el monto de la asignación familiar que la Caja paga voluntariamente a sus obreros que trabajan en las oficinas y en los edificios de renta de la Institución, a contar desde el 1.o de enero de 1956.

Se autoriza el secretario para tramitar el presente acuerdo, sin esperar la aprobación del acta."

Exija hoy nuestro Suplemento Deportivo

Actos en homenaje al Día Patrio de Colombia

Con una sesión realizada anoche en el Salón de Honor de la Universidad de Chile se inició en Santiago la celebración del 145.o aniversario del Grito de Independencia colombiana, dado en Santa Fe de Bogotá, el 20 de julio de 1810. Este acto fue organizado por el Instituto Chileno-Colombiano de Cultura y en su desarrollo hablaron el presidente de dicha entidad, señor César Guzmán Castro; el Cónsul General de Colombia en Valparaíso, señor Benigno Acosta Polo, quien abordó el tema "El Bolívar de Guillermo Valencia" y, finalmente, habló el Embajador en Santiago, señor Henrique Santa María Mancini.

El programa contempla para las 11 horas de hoy la recepción en la Cancillería de la Embajada de la Directiva y Cadetas de la Cruz Roja Juvenil chilena.

Los actos programados para mañana, Día Nacional de Colombia, son los siguientes:

A las 8 horas, diana e izamiento del pabellón colombiano en la residencia del Embajador, Enrique Santa María Mancini, con la colaboración de bandas militares y personal del Ejército y de los carabineros.

A las 10 horas, ofrenda floral del personal de la Embajada, del Consulado, del Banco Popular Colombo-Chileno y de la colonia colombiana ante el monumento del Brigadier General Bernardo O'Higgins.

A las 10.30 horas, ofrenda floral ante el monumento del Libertador Simón Bolívar.

A las 11 horas, el Jefe del Protocolo y un Edecán de la Presidencia de la República, transmitirán al Embajador Santa María los saludos oficiales del Palacio de la Moneda.

De las 11.30 a las 13 horas, será recibida la colonia colombiana por el Embajador Santa María, y su señora, y por los miembros de la representación diplomática y consular, y sus señoras esposas, en la residencia de la Embajada.

De las 19 a las 21 horas, gran recepción a las altas autoridades y Cuerpo Diplomático, en los salones del Club de Polo y Equitación San Cristóbal S. A.

Para este mismo día las estaciones de radiodifusión de Santiago tienen programados números especiales de música colombiana.

El Vicepresidente y su Gabinete

A las 11 horas de ayer, el Vicepresidente de la República, Excmo. señor Videla Vergara, se reunió con sus Ministros y Edecanes. Los reporteros gráficos solicitaron, con motivo de esta reunión, autorización para tomar una vista del señor Videla con todo su Gabinete. En el grabado, de izquierda a derecha, sentados: Ministro de Justicia y subrogante de Minas, don Mariano Fontecilla; de Defensa Nacional y subrogante del Interior, vicealmirante Francisco O'Ryan; el Vicepresidente; Ministro de Economía y Hacienda y subrogante de Relaciones Exteriores, don Oscar Herrera, y de Educación, general René Vidal. De pie: capitán de fragata Sergio McKay, Edecán Naval; teniente coronel Raúl Letelier L., Edecán Militar; Ministro Secretario General de Gobierno subrogante, don Joaquín Martínez; de Trabajo, doctor Raúl Barrios; de Obras Públicas, don Adalberto Fernández; de Tierras, don Santiago Wilson; de Agricultura, don Jorge Aravena, y de Salud, doctor Alberto Arsya.

El Presidente Ibáñez...

(DE LA PRIMERA PAGINA)

rector General de Agricultura, don Mario Astorga; regidores de las Municipalidades de Santiago, San Miguel, Maipú y Providencia; jefes y oficiales de las Fuerzas Armadas; altos jefes de la Administración Pública y un público numeroso que se reunió para tributar al Jefe del Estado, una cariñosa manifestación de despedida.

LLEGA S. E. — Faltando 10 minutos para las 15 horas llegó al Aeropuerto de Los Cerrillos S. E. el Presidente de la República en compañía del Canciller, don Osvaldo Sainte-Marie, y el Ministro Secretario General de Gobierno, don Mario Ciudad, y de sus Edecanes comandantes Pedro Jorquera, Miguel Rentería y Osvaldo Soto Aguilar.

En el camino Santiago-Maipú y frente al pórtico de Los Cerrillos, le rindieron honores unidades de Carabineros al mando del coronel don Arturo Ruiz Cereceda, Prefecto del Tránsito de Santiago. Formaron la infantería del Grupo de Instrucción de la Prefectura Norte, con el Orfeón Nacional de Carabineros y dos escuadrones montados de la Escuela de Carabineros, con la banda instrumental de dicho plantel, al mando del coronel Leonidas Larenas Lavín, Prefecto de Radiopatrullas, rindieron honores al Presidente de la República una sección de radiopatrullas y una sección de furgones de dicha prefectura con su personal y elementos móviles.

Las sirenas de los radiopatrulleros de Carabineros saludaron la presencia del Excmo. señor Ibáñez, mientras las dos bandas ejecutaban el Himno Patrio.

HONORES MILITARES.— Al descender del automóvil que lo condujo a Los Cerrillos, el Primer Mandatario fue saludado por el Vicepresidente de la República, coronel don Benjamín Videla Vergara, mientras la Escuela de Especialidades de la Fuerza Aérea y del Grupo Transporte N.o 10 le rendían los honores militares correspondientes a su alto rango.

Inmediatamente, el Excmo. señor Ibáñez y el Vicepresidente de la República, acompañados de sus Edecanes Militares, Navales y Aéreos de los Comandante en Jefe del Ejército, Aviación y Armada y del Embajador de Panamá en Chile, don Julio R. Valdés, revistaron las tropas mientras las bandas ejecutaron el Himno Nacional.

PARTE S. E.— En seguida el Excmo. señor Ibáñez se despidió de su familia, de sus relaciones, miembros del Cuerpo Diplomático, del Poder Judicial, parlamentarios, jefes militares, y autoridades eclesiásticas y luego lo hizo, con un cariñoso abrazo, del Excmo. señor Videla Vergara y sus Ministros de Estado.

A continuación se dirigió al cuadrimotor de la Línea Aérea Nacional Douglas DC-6B N.o 402 desde cuya escalinata agradeció las cariñosas demostraciones de afecto del numeroso público que había acudido a despedirlo. En la puerta de la aeronave lo recibió el comandante Jorge Verdugo, el piloto señor Roony Lowery, y las auxiliares de a bordo, señoritas Alicia [illegible], Carmen Blanco [illegible].

Minutos después, a las [illegible] horas, el cuadrimotor [illegible] incluye en su trayecto [illegible] generiero de vuelo [illegible] Escobar, radiopeptona [illegible] Lazo y Sobrecargo [illegible] fosal. Iniciaba su [illegible] rección a Antofagasta [illegible] desde donde partirá [illegible] horas de hoy, en vuelo [illegible] a Panamá.

COMITIVA DEL EXC[illegible] IBAÑEZ.— La Comitiva [illegible] que acompaña al Presidente [illegible] la República está integrada [illegible] su Canciller, don Osvaldo Sainte-Marie; Ministro Secretario General de Gobierno, don Mario [illegible] Gobierno, don [illegible] Director del Protocolo [illegible] Cancillería, don [illegible] tein y el Edecán Aéreo [illegible] comandante don [illegible] Aguilar. En Panamá [illegible] grada por los Embajadores [illegible] Chile en Estados Unidos [illegible] namá señores Mario [illegible] y Enrique Lagres [illegible] sentante ante la Organización de Estados Americanos [illegible] berto Sepúlveda.

Viajaron también en el mismo avión el Embajador de Panamá en Santiago, don [illegible] R. Valdés; el Director [illegible] rie; el gerente de [illegible] le AP., en Santiago, [illegible] rry; el gerente de [illegible] la UP, Milton Carr[illegible] tantes de los diarios [illegible] curio" y "El Diario [illegible] funcionarios de la [illegible] de la Presidencia y [illegible] privada de S. E. señor [illegible] Taucan.

Hasta Antofagasta viajó también el Ministro de Obras Públicas y Vicepresidente [illegible] vo de la Línea Aérea [illegible] señor Adalberto [illegible] quien regresa mañana.

CORPORACION DE LA VIVIENDA PRESENTARA UNA EXPOSICION

Por primera vez en Chile se introduce la modalidad del sistema de autoconstrucción. La Corporación de la Vivienda, que preside el señor Orlando Latorre González, ha adoptado esta modalidad como un medio de abaratar el costo de construcciones de viviendas de tipo popular y que redundará en beneficio de sus futuros dueños. Es así, como en la Población "Germán Riesco", que también se extenderá al Fundo "San Gregorio", en donde se ubicarán los pobladores de las Poblaciones Callampas del Zanjón de la Aguada, se implantará este sistema.

La Corporación de la Vivienda que el 5 de agosto próximo, cumplirá tres años de existencia, realizará en la Universidad de Chile una exposición democratriva, dando a conocer su positiva labor en beneficio de la colectividad. Especialmente expondrá los diversos sistemas de construcción de viviendas, consultando los factores economía, rapidez y racionalización de las construcciones.

Las diferentes firmas constructoras que participarán en esta exposición exponiendo sus sistemas son las siguientes: Sedeco (Casas prefabricadas), Invec, Montanari y Simonetti, Hogares Chile S. A., Soconeco, Domínguez y Duhalde; Idiem, Universidad de Chile, Centro Científico de la Universidad Católica y Techos Metálicos.

CONFERENCIAS RADIALES. — Conforme a las instrucciones impartidas por el vicepresidente ejecutivo de la Corporación de la Vivienda, señor Orlando Latorre González, se ha programado un plan de divulgación radial para dar a conocer al país, la acción efectivista de la CORVI, como un medio de subsanar el problema habitacional. Estos programas se iniciarán a contar desde el 20 del presente, gracias a la intervención de la Asociación de Radiodifusoras de Chile que preside don Ricardo Vivado, quien ha ofrecido su amplia colaboración a la labor de la Comisión Organizadora de la Exposición.

Inaugurará este ciclo de conferencias el vicepresidente de la CORVI, señor Latorre González, para dar a conocer la labor realizada por este organismo en la solución integral del programa habitacional.

Préstamo de cinco millones a Galerías de Polpaico

La Corporación de Fomento de la Producción concedió un préstamo de cinco millones de pesos a Galerías de Polpaico, para el cumplimiento de compromisos inmediatos de esa industria.

ESTUDIAN POLITICA DE PRECIOS ESTABLES PARA PRODUCCION DE TRIGO

Ayer se efectuó, en el Banco Central una reunión en que participaron altos jefes de esta institución, representantes del Instituto Nacional de Comercio y de los industriales molineros del trigo, para estudiar la situación creada en torno al comercio de este cereal.

Se resolvió estudiar un mecanismo tendiente a establecer conciliaciones de precios estables, para mantener un ritmo ascendente de producción en las distintas zonas del país.

CELEBRACION DEL DIA NACIONAL DE ESPAÑA

El Excmo. señor Videla Vergara y su Ministro de Relaciones, don Oscar Herrera Palacios, enviaron cablegramas de saludos al Jefe de Estado español, Generalísimo Francisco Franco y al Ministro de Asuntos Exteriores, señor Alberto Martín Artajo, con motivo de celebrarse ayer el Día Nacional de esa nación.

A las 10 horas el Subdirector del Protocolo don Ramón Rodríguez, acompañado del Edecán Aéreo del Vicepresidente de la República, Comandante de Grupo don Eleodoro Calderón, visitó al Encargado de Negocios de España en Chile s. i. señor Miguel Sainz de Llanos para presentarle los saludos oficiales del Gobierno y del pueblo chilenos.

De 19 a 21 horas, el Encargado de Negocios y señora Matilde Peláez de Sainz de Llanos ofrecieron una recepción en la sede de la Embajada a los representantes del Gobierno, Cuerpo Diplomático, relaciones y colectividad residente en Santiago.

Sesión de la Sociedad Historia de la Medicina

Hoy, a las 19 horas, se llevará a efecto en el Aula del Instituto de Neurocirugía (J. M. Infante 553) una sesión de la Sociedad Historia de la Medicina, en la cual se abordarán temas que estarán a cargo del presidente honorario de la Sociedad, profesor Dr. E. Laval; del presidente activo, profesor Dr. A. Asenjo, y del secretario general, Dr. Claudio Costa. La tabla de conferencias será la siguiente:

"Orígenes Escuela Médica Boliviana", profesor Dr. A. Asenjo. "Atiliones médicos de don Andrés Bello", Dr. C. Costa. "Médicos bucaneros, corsarios y contrabandistas en Chile" profesor Dr. E. Laval.

Se invita especialmente a los representantes diplomáticos de Bolivia y Venezuela, como asimismo a los miembros de las colonias residentes de ambos países, médicos en general, enfermeras, estudiantes de Medicina, asistentes sociales y personas que se interesen por estos temas.

Juanita Beatriz Uribe Müller es, desde ayer, una nueva "Millonaria del Aire" de la Línea Aérea Nacional de Chile, empresa en la que se desempeña como "Auxiliar de Vuelo" de los cuadrimotores Super Douglas DC-6B, desde hace poco más de tres años. Juanita Uribe ha completado su primer millón de kilómetros volados al servicio de LAN-CHILE como tripulante del cuadrimotor Super Douglas DC-6B en vuelo de itinerario de Lima a Santiago, y exactamente ha alcanzado esa distancia cuando éste cuadrimotor sobrevolaba las fronteras de Chile y Perú. Esta flamante "Millonaria del Aire" de LAN-CHILE nació hace 23 años en Valparaíso, y se educó en Quillota. Egresada de humanidades, bastante trabajo le costó el obtener la autorización paterna para seguir la profesión de "Auxiliar de Vuelo", hasta que dobleguó la resistencia de su padre, don Jorge Uribe, y de su madre, doña María Müller de Uribe. Para atestiguar su calidad civil de soltera, dos amigas suyas hubieron de acreditarlo ante notario, ya que es otro de los requisitos indispensables para optar a un cargo de "Auxiliar de Vuelo", en cualquiera empresa de aeronavegación comercial. Juanita Beatriz Uribe Müller fue recibida a su llegada a Los Cerrillos por sus padres, por altos jefes y funcionarios de LAN-CHILE, y por sus relaciones personales, entre las cuales es distinguida

CATEDRATICO D. PEDRO LIRA U. DIO CONFERENCIA EN EL ROTARY CLUB

El Rotary Club de Santiago celebró ayer reunión bajo la presidencia del señor Ignacio Palacios García-Reyes, contando con la asistencia del nuevo Gobernador del Distrito N.o 128, Dr. Juan Chiorrini, quien entregó a su antecesor en el cargo, señor Humberto Aguirre Doolan, una bandeja de plata como recuerdo a su brillante actuación.

En esta reunión fueron presentados los presidentes de los 23 comités de trabajo de la institución. El presidente del Comité de Información Rotaria, señor Rafael Sousa Fernández, se refirió a la labor que realizan los diversos comités del Rotary Club santiaguino.

CONFERENCIA.— El catedrático señor Pedro Lira Urquieta, dio una interesante conferencia sobre sus impresiones captadas durante su actuación como Embajador Extraordinario de Chile ante El Vaticano, y como delegado ante el Congreso de Academias de la Lengua, efectuado en Madrid.

El señor Lira inició su charla, dando a conocer algunos aspectos sobre El Vaticano con motivo de la celebración del 80.o aniversario de Su Santidad el Papa Pío XII. Al referirse a su entrevista personal que tuvo con el Papa, expresó:

"Qué orgullo para nosotros, chilenos de una región lejana, pero digna y culta de América, el oír de labios del Pontífice el elogio de nuestro país en lo más noble que tiene: su régimen legal, su espíritu de tolerancia y su afán de cultura".

Después de dar a conocer otros detalles durante su visita en la Ciudad Eterna, el señor Pedro Lira, pasó a referirse a sus experiencias en el Congreso de Academias de la Lengua, realizado en Madrid. "El idioma —dijo— es el nexo si no más profundo, más hacedero y más viable que existe entre los hombres. Los habitantes de los países que hablan un mismo idioma han de cuidar por que esa unanimidad se mantenga. Hacemos muy bien en mantener el imperio que dimos y mantenemos a Cervantes, porque en realidad la importancia internacional, espiritual, pacífica, que ejercen las naciones que hablan un mismo idioma es muy grande."

El señor Lira dio término a su conferencia, expresando que la América Latina estaba en cierto modo en situación de pupilaje en los problemas idiomáticos y pasó a tener una calidad de asociada y de colaboradora leal, después del Congreso de Academias de la Lengua, porque la Real Academia Española, durante dos siglos y medio ejercía el monopolio de las normas y reglas del idioma. "En adelante no habrá reglas gramaticales ni fonéticas ni existirán invasiones nuevas de léxico sin que nadie medie el acuerdo de la mayoría de las Academias Americanas", terminó diciendo el señor Pedro Lira Urquieta.

NUEVO AVION RECIBIO LA ARMADA NACIONAL

A las 15.55 horas de ayer aterrizó en El Belloto un nuevo avión Beechcraft D-18S para la Armada Nacional.

Esta máquina fue adquirida en los Estados Unidos para reponer una similar que se destruyera en un accidente ocurrido a principios del año pasado.

REFORESTACION EN LA RIBERA DEL 'MAIPO' INICIAN ZAPADORES

La Escuela de Zapadores de Tejas Verdes dio comienzo el 16 a un plan de forestación de la ribera del Maipo, como un aporte de valioso beneficio para la zona, en el sentido de impedir la crecida del lecho del río y evitar la propagación de las dunas.

Esta obra se inició con una sencilla ceremonia, donde se puso de relieve su importancia, en una conferencia dada por el teniente Daniel Rebolledo y plantando el primer ejemplar el Director del Instituto, teniente coronel don Alberto Iracabal I.; acto continuo el capellán de la Escuela bendijo la plantación y se terminó con un desfile de la unidad.

INFORME CALIGRAFICO ENTREGARAN HOY AL FISCAL HERNAN CONCHA

El perito calígrafo señor Eliseo Otaiza, designado por el Fiscal Militar señor Hernán Cónchá, para que determine la autenticidad de la firma atribuída al Auditor General de Carabineros y que aparece en una supuesta tarjeta enviada por dicho Auditor al Comandante en Jefe de la Fuerza Aérea, general Diego Barros Ortiz, hará entrega hoy al Fiscal de su dictamen sobre la materia encomendada.

Por otra parte, se espera que hoy regrese a esta capital el comandante de escuadrilla (R) Oscar Squella, quien se encuentra con permiso de la Fiscalía en los Estados Unidos.

AUDIENCIAS DEL VICEPRESIDENTE DE LA REPUBLICA

El Vicepresidente de la República, Excmo. señor Videla, se reunió, en la mañana de ayer con sus Ministros, [illegible] este oportunidad [illegible] materias de interés [illegible].

Más tarde, el señor Vicepresidente recibió el saludo del [illegible] del Ministerio del Interior, [illegible] acudió en compañía del Ministro del Interior, don [illegible] rrer, y, posteriormente, [illegible] el Subsecretario del Ministerio de Obras Públicas, don [illegible] gas, acompañado de su [illegible] Generales de sus Secretarías [illegible] tado y personal de su [illegible].

En la tarde recibió al [illegible] General de Ferrocarriles [illegible] nando Cruchaga [illegible] quien le expuso algunos [illegible] cuya solución interesa a [illegible] vicio.

El Vicepresidente de la República recibió también a [illegible] Jefes de las Fuerzas Armadas [illegible] lamentarios, parlamentarios [illegible] autoridades.

A las 19.15 horas se [illegible] con el Subsecretario de [illegible] Exteriores, don Carlos [illegible] quien le informó sobre [illegible] a Santiago, de paso a [illegible] Presidente de Argentina [illegible] Pedro Aramburú.

De Montevideo —por vía aéreo LAN-CHILE— llegó ayer a Los Cerrillos el señor Charles Victor, acompañado de su esposa señora Emilie de Victor. El distinguido viajero es catedrático de la Facultad de Ciencias de París, Institutos del Radium y [illegible] de los Servicios Generales del Instituto y un especialista [illegible] dito mundial en el ramo de la electrónica. Ha llegado a [illegible] país para dictar, en la Universidad de Chile, entre [illegible] tubre de este año, un curso sobre aplicaciones de la [illegible] ondulatoria y la radioactividad al estudio de los [illegible] estructura y reacción en química, fisicoquímica y [illegible] de acuerdo con los convenios existentes entre la Universidad de Chile y la Dirección de Relaciones Culturales de [illegible].

S. E. llegó...

(DE LA PRIMERA PAGINA)

reunión de Presidentes de Panamá.

Es muy difícil, agregó, saber si el Presidente tendrá oportunidad de tratar otros temas ya que habrá reuniones protocolares para abordar los temas en conjunto.

Los Presidentes, con estilo y diplomacia modernas, han preferido buscar un conocimiento personal a través de esta Conferencia".

S. E. y sus Ministros Sainte-Marie y Ciudad, y el Edecán Aéreo, asistieron a una comida íntima en el Casino de Oficiales de la FACH y pernoctarán en el Aeropuerto de Cerro Moreno para continuar viaje mañana a las 9 de la mañana a Panamá.

El resto de la Comitiva bajó a la ciudad y se alojó en el Hotel Antofagasta.

Acompaña al Presidente el Embajador de Panamá, Excmo. señor Julio Valdés, quien declaró que estaba muy contento de estar en este país, del que tiene "una opinión formidable". — Augusto Iriarte, corresponsal.

ANTOFAGASTA.— La noticia de que el Presidente de Argentina, General Aramburu viajaría mañana a esta ciudad para entrevistarse a las 10 con el Excmo. señor Carlos Ibáñez del Campo, trató de ser verificada por este corresponsal, quien telefoneó al Aeropuerto de Cerro Moreno, al Edecán Aéreo, Comandante Osvaldo Soto Aguilar. La respuesta fue:

"El Presidente Ibáñez se ajustará al horario establecido, que indica su partida de este campo aéreo a las 9. Por tanto, creo que la entrevista no sería posible.— Augusto Iriarte, corresponsal.

ANTOFAGASTA.— A las 5.13 de la tarde llegó al Aeropuerto de Cerro Moreno el avión de la FACH, en que viaja el General del Aire, señor Diego Barros Ortiz, 38 minutos antes del arribo del Primer Mandatario.

"Está castigado por haber llegado de repente" —dijo S. E — al insinuarle alguien que se tomara fotografías con el General Barros Ortiz, después de haberlo hecho con otras autoridades y personalidades que fueron a recibirlo.— Augusto Hiriarte, corresponsal.

DEFUNCIONES

Ha dejado de existir nuestra querida madre, suegra y abuelita, señora

CANDELARIA VARAS VDA. DE HIDALGO

Sus funerales se efectuarán hoy en el Cementerio General, partiendo el cortejo desde su casa habitación, Av. Einstein 637, a las 15 horas.

La familia

Ha dejado de existir nuestra querida hermana, cuñada y tía, señora

MARIA TERESA MENDEZ DE ASTABURUAGA

Sus restos serán sepultados hoy, después de una misa que se oficiará por el descanso de su alma, en la Capilla del Cementerio General, a las 9.30 horas.

La familia

Tenemos el sentimiento de comunicar el fallecimiento de nuestro querido esposo, padre y abuelito, señor

MARCO AURELIO IGLESIAS ROJAS

Sus funerales se efectuarán mañana, a las 10.30 horas, partiendo el cortejo desde la Parroquia del Sagrado Corazón de Providencia, Av. El Bosque 822, al Cementerio General. Se oficiará una misa, por el eterno descanso de su alma, a las 10 horas, en la Parroquia antes indicada. Se agradecería, en lugar de coronas, misas o coronas de caridad.

María Ida Beaumont de Iglesias; Daniel, Samuel y Joaquín Iglesias Beaumont.

Tenemos el sentimiento de comunicar el sensible fallecimiento de nuestra querida e inolvidable esposa, madre, suegra, abuelita y tía, señora

RAFAELA BITTAR DE JURI

(Q. E. P. D.)

Sus funerales se efectuarán hoy jueves 19, en el Cementerio Católico. El cortejo saldrá desde la Parroquia Los Sacramentinos (Arturo Prat 471), después de una misa que se oficiará a las 10 horas, por el eterno descanso de su alma.

Su esposo: Salim Juri, y familia

"Asociación Nacional Jubilados de la Prensa"

Ha dejado de existir nuestro apreciado consocio, señor

EDUARDO GONZALEZ GONZALEZ

(Q. E. P. D.)

Sus funerales se efectuarán hoy, en el Cementerio General, partiendo el cortejo desde su casa habitación, Julieta N.o 4720 (Paradero 10, Gran Avenida), a las 16 horas.

El Directorio

IN MEMORIAM

Hoy jueves 19, con motivo del 6.o aniversario de la muerte de nuestra querida madre, doña

PETRONILA MIRANDA IBAÑEZ VDA. DE PARDO

se oficiará solemne misa de requiem en la Iglesia de los RR. PP. Capuchinos, a las 19 horas.

Su hijo: Carlos Pardo M.

La familia Lobos, agradece muy sinceramente a la Directiva del Sindicato Jorge Hirmas, al Departamento de Bienesta de Algodones Hirmas S. A., al Club Deportivo Cometa, a todas las personas que de una u otra forma expresaron sus condolencias por el sensible fallecimiento de nuestro querido e inolvidable padre, don

JOSE R. LOBOS

(Q. E. P. D.)

La familia

POMPAS FUNEBRES DE LA BENEFICENCIA PUBLICA

GERENCIA Y OFICINAS GENERALES. — Santiago: San Antonio 456. Teléfono 32649

SALON DE VENTAS.—Santiago: San Antonio 456. Teléfono 32381.

TALLERES Y COCHERAS.—Santiago: Prof. Zañartu 803. Teléfono 371802.

SUCURSALES.—Quinta Normal, Independencia, Ñuñoa, Portugal y 10 de Julio.

AGENCIAS: VALPARAISO (SUC. VINA DEL MAR) — TALCA, CONCEPCION (SUC. TALCAHUANO) — PUNTA ARENAS

Caja de Previsión de EMPLEADOS PARTICULARES

ASIGNACION FAMILIAR

Se notifica a empleadores y empleados que el H. Consejo Directivo de esta Caja derogó —por acuerdo N.o 37 de 5 de julio en curso— su acuerdo N.o 10, de 29 de diciembre de 1955, por el cual se fijó en $ 3.370.00, por carga mensual, el monto bruto de la asignación familiar corriente para el presente año de 1956, y fijó el monto definitivo de esa asignación en la suma de $ 4.000 que se distribuirá como sigue:

Por pagar al empleado, juntamente con el sueldo	$ 3.380.00
Para el Fondo de Retiro (10%)	338.00
Para el Fondo de Indemnización (8,33%)	282.00

Esta asignación regirá con efecto retroactivo, a contar desde el 1.o de enero del presente año, y tendrán derecho a ella solamente los empleados cuyas rentas mensuales hayan sido o sean iguales o superiores al sueldo vital de la localidad respectiva.

Los empleados que hayan percibido o perciban una renta inferior, recibirán, también, a contar desde el 1.o de enero último, la asignación especial que les corresponde, según las nuevas tablas de asignaciones proporcionales que se confeccionarán para cada Departamento de la provincia de Santiago, de acuerdo con los respectivos sueldos vitales.

Mientras se confeccionan y aprueban esas tablas, continuarán aplicándose, provisionalmente, a estos últimos empleados, las que rigen hasta la fecha para el presente año.

Quedan autorizados los empleadores para hacer efectiva la resolución que se les notifica, con respecto a las cargas reconocidas por esta Caja, según órdenes de pago en su poder, y se les ruega tener presente que las cantidades pagadas por concepto de diferencias de asignaciones de los meses de enero a junio, inclusive, deberán ser descontadas en las planillas de imposiciones correspondientes al presente mes de julio, pues no se aceptarán, para este efecto, planillas especiales o suplementarias.

Las planillas de imposiciones que arrojen saldos a favor de los empleadores, como consecuencia de las asignaciones y diferencias pagadas, deberán presentarse a la Caja N.o 7, acompañadas de las que comprueben el depósito de las imposiciones correspondientes a los primeros seis meses del presente año, las que serán devueltas a los interesados al hacérseles pago de los saldos respectivos.

Se ruega a estos empleadores presentar sus planillas tan pronto como hayan pagado a sus empleados los sueldos y asignaciones familiares del presente mes y las diferencias correspondientes al primer semestre, con el objeto de facilitar su revisión y obtener el pago de los saldos, dentro de un plazo prudencial.

Santiago, 18 de julio de 1956.

EL GERENTE DE LA OFICINA DE SANTIAGO

Concurso Nacional TRANSA y LA NACION

SEGURIDAD — TRANSA

PARA ESTUDIANTES SECUNDARIOS Y PRIMARIOS

¡CONOZCA LA PROVINCIA MAS AUSTRAL DE CHILE!

¡GANESE 4 PASAJES A MAGALLANES!

DE IDA Y VUELTA, CON SU ESTADA EN EL HOTEL CONDOR Y OTROS IMPORTANTES PREMIOS

Nombre .....

Direc. particular .....

Colegio .....

Curso .....

BASES: Composición [illegible] sobre la fundación de Punta Arenas, e importancia de la Aviación comercial en el desarrollo de esta provincia. Hasta 1 carilla tamaño cuadernos. EXTENSION: [illegible]

SEGURIDAD EN ALAS DE TRANSA

RECEPCION DE TRABAJOS: Hasta el 10 de septiembre, [illegible] te, en TRANSA Chile, Agustinas 1161, Of. 32, o diario LA NACION.

Planeamiento económico de la CORFO conocieron técnicos norteamericanos

Asuntos relacionados con una de las industrias vitales del país, como es la minería y el planeamiento económico de la nación, que promueve la Corporación de Fomento de la Producción, fueron objeto de los nuevos antecedentes que se dieron el día de ayer tuvo oportunidad de conocer los técnicos norteamericanos de administración de empresas en su primer día de visitas a las principales actividades nacionales. Estas actividades como los anteriores son de gran interés para los profesores Earl G. Planty, Merten Manfred, Adolph Metz y Harvey Sharp, quienes tendrán a su cargo la dictación de los cursos de la Misión-Jefe organizada por el Instituto Chileno de Administración Nacional de Empresas, que se iniciará desde el próximo lunes y durará cuatro semanas en el Hotel Miramar de Viña del Mar, para más de cuarenta jefes de empresas e instituciones del país.

PROGRAMA.— Después de una visita a la industria CIC, con que se inició el programa de ayer, dondo tuvieron oportunidad de apreciar la aplicación de programas de ingeniería industrial y de racionalización científica del trabajo, la Misión de Expertos fue recibida por el Embajador de Estados Unidos, Excmo. señor Cecil B. Lyon, quien sostuvieron una cordial entrevista, que se caracterizó por el interesante cambio de ideas sobre cooperación chileno-norteamericana y programas de impulso de la economía nacional que ayuda a financiar Norteamérica.

El directorio del Banco del Estado los agasajó posteriormente con un almuerzo que fue ocasión propicia para que los expertos pudieran captar nuevos antecedentes de la política crediticia y el desenvolvimiento bancario del país.

Una reunión que se prolongó por espacio de más de tres horas fue a la que asistieron los expertos norteamericanos, acompañados del presidente de ICARE, don Luis Marty, y personeros de la Operación-Jefe, con las más altas autoridades de la Corporación de Fomento de la Producción. Resultó del más alto interés para unos y otros por las amplias informaciones y antecedentes que se dieron a conocer acerca de lo que es ese organismo y la labor que desde su fundación está cumpliendo para financiar e impulsar los planes de desarrollo industrial y económico de Chile, y que se han cristalizado en obras que hoy son una realidad.

Finalmente, el directorio de la Sociedad Nacional de Minería, que preside el senador don Hernán Videla Lira, recibió a la Misión, celebrando una reunión especial, donde también los profesores norteamericanos ampliaron sus conocimientos de las operaciones de una de las industrias vitales, y a la vez conocieron los programas de desarrollo de la gran minería.

PROGRAMAS DE HOY.— Visitas a la Empresa Editora Zig-Zag, Universidad Católica, COPEC y Banco Sudamericano consulta el programa de actividades para el día de hoy, que finalizará mañana con visitas a la planta mayor ejecutiva de los Ferrocarriles del Estado y reunión con la directiva de la Sociedad de Fomento Fabril.

La misión partirá el próximo sábado a Viña del Mar.

ULTIMO PLAZO PARA ENTREGAR INFORMES PARA EL PRESUPUESTO

La Oficina del Presupuesto del Ministerio de Hacienda concedió un plazo máximo hasta el próximo sábado para que los distintos Secretarios de Estado entreguen sus informes con respecto a sus necesidades para 1957.

Después de esta fecha, la Oficina procederá a confeccionar el Presupuesto Nacional con las mismas cifras contempladas en el cálculo de ingresos y egresos correspondientes a este año para aquellos Ministerios que no hayan entregado sus datos oficiales.

REPRESENTANTE DE PANAGRA CON MONSEÑOR CARO.— Una cruz conmemorativa del trigésimosexto Congreso Eucarístico Internacional, celebrado el año pasado en Río de Janeiro, fue entregada ayer, oficialmente, a Monseñor José María Caro, por el Gerente de Tráfico de Panagra, señor Stanley Burke. El Papa Pío XII y cincuenta y siete Cardenales de la Iglesia Católica recibirán cruces similares, que han sido confeccionadas de la Gran Cruz que presidió ese evento católico. Fueron entregadas para su distribución a Pan American World y Panagra, líneas aéreas que transportaron a miles de dignatarios y peregrinos de la Iglesia Católica al escenario de aquel Congreso.

EL BANCO DEL ESTADO MODIFICO LOS PRESTAMOS HIPOTECARIOS

El Directorio del Banco del Estado ha dado su aprobación a la reforma del Reglamento de préstamos hipotecarios a los imponentes de ahorro, con el fin de facilitar estas operaciones y otorgar mayores beneficios a los interesados.

La reforma afecta al Art. 3.o de dicho Reglamento, el que ha quedado en la siguiente forma: El monto del préstamo susceptible de otorgarse a los imponentes de ahorro será hasta de $ 1.500.000, el que no podrá exceder de tres veces el término medio de los saldos habidos en la cuenta respectiva durante los dos últimos años, ni tampoco podrá ser superior al 80% del precio de compra de la propiedad, ni del 80% de su valor de tasación, en conformidad con lo establecido en el Art. 47, letra c) del DFL. N.o 126, Orgánico del Banco.

En conformidad al Art. 5.o del citado Reglamento, se ha fijado para el segundo semestre del presente año una cuota de $ 100.000.000 para que el Comité Ejecutivo otorgue los préstamos hipotecarios a largo plazo para imponentes que pueda conceder de acuerdo con las atribuciones que tiene para el efecto.

Por último, se ha facultado al Comité Ejecutivo para que en casos calificados pueda elevar la opción a que tengan derecho los imponentes de ahorro para préstamos hipotecarios por compra de propiedades hasta la suma de $ 1.000.000.

COBRE A PRECIO MAS BAJO QUE EL MUNDIAL A INDUSTRIA CHILENA

El Subsecretario de Minería informó ayer que la Comisión de Hacienda acogió la mayor parte de las indicaciones hechas por ese Ministerio al proyecto de ley sobre nuevos tributos.

Una de las más importantes es aquella que se refiere a un tratamiento preferencial a los industriales manufactureros de cobre nacionales en el sentido de concederles precios más bajos que los del mercado internacional cuando las circunstancias determinen tal conveniencia.

General Barros despidió a S. E. en Santiago y lo esperó en Antofagasta

Minutos después que el avión DC-6B de la Línea Aérea Nacional, a cuyo bordo viaja el Presidente de la República y comitiva para asistir a la Conferencia de Presidentes americanos que se efectuará en Panamá, el Comandante en Jefe de la Fuerza Aérea, general del aire Diego Barros Ortiz, se dirigió a Antofagasta, piloteando un avión a chorro de la FACH, con el objeto de recibir en esa ciudad al Primer Mandatario. El general Barros hizo el viaje en el "Vampire" J-05, acompañado del comandante de escuadrilla Sergio Figueroa. Despegó de Los Cerrillos a las 15.10 horas, y aterrizó en Cerro Moreno a las 17.05, es decir, una hora cincuenta y cinco minutos más tarde. El vuelo lo efectuó a una altura de 8.000 metros y a una velocidad promedio de 550 kilómetros por hora, y con tiempo bueno en toda la ruta. En Cerro Moreno, el general Barros recibió al Jefe del Estado, de quien se había despedido en Santiago poco antes. El Comandante en Jefe de la Fuerza Aérea estará de regreso en esta capital aproximadamente al mediodía de hoy, haciendo el viaje de regreso en un bimotor Beechcraft, de la Escuadrilla de la Comandancia en Jefe.

Mil millones en salitre para la agricultura

Mil millones de pesos invertirá el Banco del Estado en la adquisición de salitre para la agricultura, el cual será adquirido a la COVENSA y vendido a los agricultores, de acuerdo a condiciones crediticias que serán aumentadas por el Banco.

Con esta medida, al mismo tiempo que se pretende ayudar a la industria salitrera afectada por el nuevo régimen cambiario, el alza de los fletes internacionales y las apreciables bajas en el precio que ha tenido el producto sintético en los mismos mercados de consumo, permitirá incrementar entre los agricultores nacionales el consumo de salitre, propendiendo a la mejora de la producción.

Como medida complementaria, los agricultores dispondrán de créditos a largo plazo, lo que redundará en una mejor capitalización y en sus métodos de producción.

OBREROS DEL SALITRE AJUSTARAN PETICIONES

El Ministro del Trabajo, Dr. don Raúl Barrios Ortiz, recibió nuevamente ayer en su despacho a los dirigentes gremiales de los sindicatos de las oficinas salitreras de María Elena y Pedro de Valdivia. En esta reunión, se consideraron exhaustivamente las peticiones obreras a la luz de nuevos antecedentes aportados por la Superintendencia de Salitre y Yodo. Al finalizar la reunión los dirigentes obreros quedaron de "ajustar sus peticiones a la realidad del problema", reconociendo, implícitamente, que hasta ahora sus proposiciones eran muy superiores a lo que buenamente se les puede otorgar.

Los dirigentes quedaron de concurrir nuevamente hoy al Ministerio, con una fórmula de arreglo de conflicto en base a los reajustes y compensaciones propuestos por el Ministro.

REPARTO EXTRAORDINARIO DE UTILIDADES...

con el sistema de

CHEQUECITOS de PERLINA y RADIOLINA

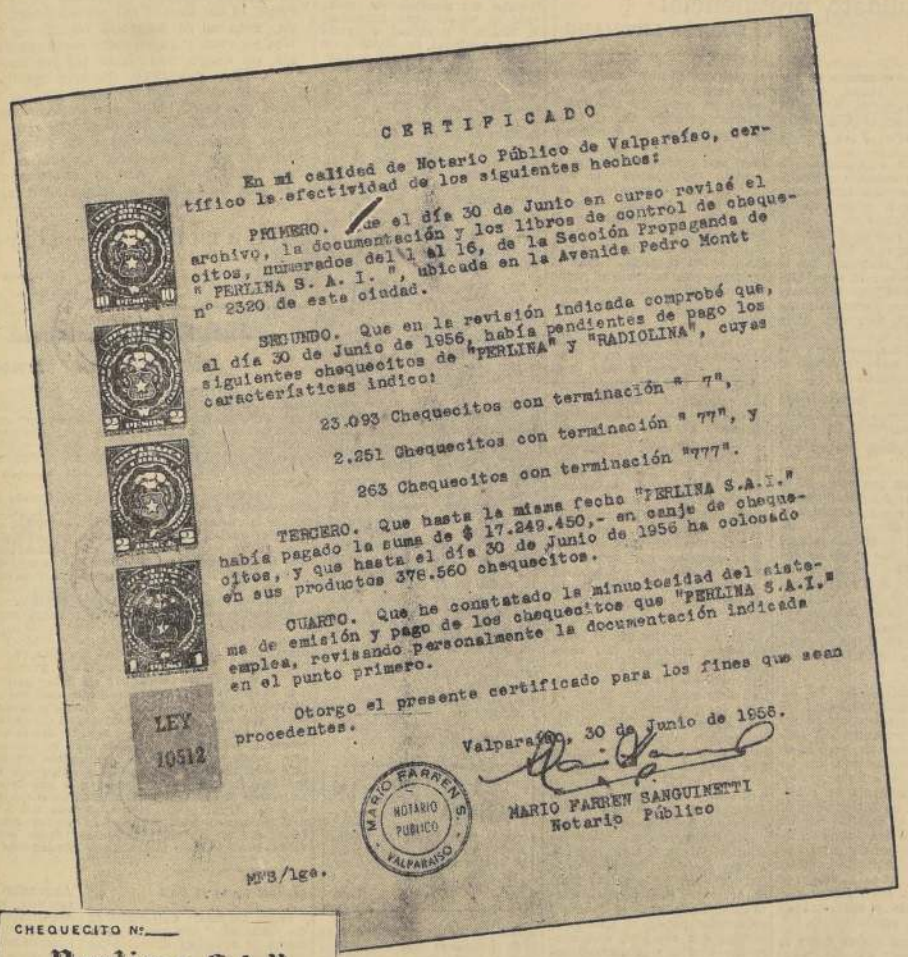

CERTIFICADO

En mi calidad de Notario Público de Valparaíso, certifico la efectividad de los siguientes hechos:

PRIMERO. Que el día 30 de Junio en curso revisé el archivo, la documentación y los libros de control de chequecitos, numerados del 1 al 16, de la Sección Propaganda de "PERLINA S. A. I.", ubicada en la Avenida Pedro Montt nº 2320 de esta ciudad.

SEGUNDO. Que en la revisión indicada comprobé que, al día 30 de Junio de 1956, había pendientes de pago los siguientes chequecitos de "PERLINA" y "RADIOLINA", cuyas características indico:

23.093 Chequecitos con terminación "7",

2.251 Chequecitos con terminación "77", y

263 Chequecitos con terminación "777".

TERCERO. Que hasta la misma fecha "PERLINA S.A.I." había pagado la suma de $ 17.249.450,- en canje de chequecitos, y que hasta el día 30 de Junio de 1956 ha colocado en sus productos 378.560 chequecitos.

CUARTO. Que he constatado la minuciosidad del sistema de emisión y pago de los chequecitos que "PERLINA S.A.I." emplea, revisando personalmente la documentación indicada en el punto primero.

Otorgo el presente certificado para los fines que sean procedentes.

Valparaíso, 30 de Junio de 1956.

MARIO FARREN SANGUINETTI
Notario Público

MARIO FARREN NOTARIO PUBLICO VALPARAISO

LEY 10512

MFS/lga.

CHEQUECITO Nº
Perlina S.A.I.
Quinientos pesos
PERLINA S.A.I.
ENVIE ESTE CHEQUECITO POR CARTA CERTIFICADA A CASILLA 2020 VALPARAISO INDICANDO CLARAMENTE SU NOMBRE Y DIRECCION. INMEDIATAMENTE SE LE ENVIARA SU VALOR

ESTE certificado notarial prueba que existen 378.560 CHEQUECITOS, de los cuales 25.607 llevan terminación "7"

Hasta el 31 de Diciembre de 1956, se pagarán así:

Los terminados en "7", tres veces su valor

Los terminados en "77", diez veces su valor

Los terminados en "777", cincuenta veces su valor

Ahora, además de PERLINA y RADIOLINA, también llevan CHEQUECITOS los siguientes productos de Perlina, S. A. I.:

RASCH, el maravilloso desgrasador que inmediatamente limpia los platos y la loza. Muy económico; una cucharadita basta.

PUREX, el limpiador que en una sola operación limpia cuatro veces más ollas, cocinas, baños, reposteros, baldosas, etc.

NAVAL (Jabón en polvo) — con Detergente, — para lavar más y blanquear más. Muy rendidor. También indicado para máquinas lavadoras.

PERLINA, S. A. I. retribuye así, aumentando sus dividendos, participando de sus utilidades a los consumidores, la preferencia que tienen por sus productos.

NOTA: — (Cobre sus Chequecitos en Av. Pedro Montt 2320, Valparaíso o en Moneda 1390, Santiago; y por carta certificada a Casilla 2020, Valparaíso).

Perlina S. A. I. miembro de ASIVA (Asociación de Industriales de Valparaíso y Aconcagua).

MUEBLES DE OCASION

47 — LIRA — 47

COMEDOR NORMANDO, 8 piezas $ 52.000; DORMITORIO NORMANDO, 11 piezas $ 105.000; COMEDOR CHIPPENDALE, confeccionado en lingue y placa $ 165.000; LIVING ABANICO, en fino brocato $ 32.000; LIVING SUPERCONFORTABLE, tapizado en gobelino o lino floreado $ 50.000; LIVING CAPITONE, con cojines de plumas, $ 70.000; Muebles sueltos, licoreras, estantes para libros, mesitas enchapadas a precios bajísimos.

ATENCION ESPECIAL A PEDIDOS DE PROVINCIAS.

LIRA 47 — LIRA 47

PINTURAS
INAUGURACION
PRODUCTOS BLUNDELL, TRICOLOR, CERESITA
Desde ..... $ 2.400.— Gl.
COLA ..... 200.—Kg.
PINTURAS TARAPACA LTDA.
AHORA TAMBIEN, EN:
MATUCANA 24-C

3 LIBROS
CONTABILIDAD
50 HOJAS
$ 998.-
REEMBOLSO
IMPRENTA LIBRERIA
COLON
COMPAÑIA 1007-STGO.

Mejoral
Mejoral
Mejoral

MAQUINAS DE COSER
"ZENITH"

Accesorios Standard. Prácticas. Modernas. Garantizadas.

Próxima entrega. Reservas desde

$ 2.500.—

SINDICATOS, COOPERATIVAS, REPARTICIONES FISCALES Y SEMIFISCALES, MUTUALIDADES, COMERCIANTES...

Antes de finiquitar sus adquisiciones, consulten nuestros precios POR MAYOR y condiciones de pago.
IMPORTADORA JAPONESA LTDA. les ofrece:
PRECIOS DE FABRICA — IMPORTACION DIRECTA Y UNA MARCA DE PRESTIGIO MUNDIAL
"ZENITH"

IMPORTADORA JAPONESA LTDA.
MONJITA 825 (ENTREPISO)
INJAPO FRENTE A LA BAHIA INJAPO

¡¡AGRICULTORES!!

POR FIN LLEGO LA LLUVIA

La gran oportunidad de roturar los suelos con

TRACTORES FERGUSON TO-35

(Barra de tiro 31.7 HP. — Polea 35 HP.)

ENTREGA INMEDIATA

PRECIO DEFINITIVO PUESTO BODEGA SANTIAGO $ 1.725.000.—

CREDITOS "CORFO"

ARADOS tres discos 20"
ARADOS tres puntas 12" y 14"
ARADOS Meigadores
ARADOS vuelta y vuelta
CULTIVADORES de alfalfa
CULTIVADORES de chacarería
ROTARY Hoe
RASTRAS de 24 discos 18"
RASTRAS Offset
RASTRAS de resortes.
SEGADORAS de alta velocidad
RASTRILLOS de entrega lateral
SEMBRADORES de chacarería
SIERRAS trozadoras
HOJAS niveladoras
DISCOS terraceros
BARRENOS para plantaciones
COSECHADORAS de forraje

FERGUSON

IMPORTADORA FISK S. A. C.

SANTIAGO
AVENIDA BERNARDO O'HIGGINS 1464
TELEFONO 81940
CASILLA 8036.

TEMUCO
BULNES 763
TELEFONO 334
CASILLA 368

Servicio técnico en Santiago y en todas las capitales de provincias.
SERVICIO FERGUSON: Vicuña Mackenna 1580 — Teléfono 54260

AÑO XL Nº 14.196

Empresa Periodística "LA NACION", fundada el 14 de enero de 1917.— AGUSTINAS 1269.— TELEFONO 82222.— CASILLA 81-D

Santiago de Chile, jueves 19 de julio de 1956

El Vicepresidente Videla

LA designación de don Benjamín Videla, Ministro del Interior, como Vicepresidente de la República durante la ausencia del Presidente constituye un acierto que se ha hecho evidente por la general aceptación con que ha sido recibida en el país esta subrogación constitucional.

Y no podía ser de otro modo, ya que el coronel Videla representa dentro del Gobierno la dinámica del servicio, es decir, la preocupación constante, de todos los días y todos los momentos, no sólo por satisfacer el deber rutinario asignado a los cargos que le ha correspondido desempeñar, sino la adopción de iniciativas que van mucho más lejos que el simple cumplimiento formular.

Durante los años de la actual Administración, el Vicepresidente Videla ha demostrado con largueza estos atributos. Se inicia en estas tareas como creador del Servicio Militar del Trabajo, movimiento que ha permitido incorporar a la vida económica activa de la nación a grandes grupos del contingente de las conscripciones anuales.

Bajo estas disciplinas, los ciudadanos llamados a cumplir con sus deberes militares, junto con recibir la instrucción necesaria para asegurar la eficiencia de las Fuerzas Armadas de la República, prestan a ésta el aporte de su trabajo personal en obras públicas de utilidad general, cuya ejecución, de otro modo, no habría podido realizarse con oportunidad.

En esta forma se produce una notable economía en los costos de tales obras; se apresura la terminación de los trabajos y se educa a los conscriptos en tareas civiles que, más tarde, cuando deban alejarse de las filas, les reportarán ingentes beneficios, ya que los conocimientos adquiridos a través de estos servicios los transforman en obreros calificados y les posibilitan ganar mejores jornales. Por otra parte, la economía nacional, se beneficia grandemente.

El elevado principio que informó la creación del Servicio Militar del Trabajo fue aplicado, andando el tiempo, por el señor Videla Vergara cuando hubo de asumir las responsabilidades de Ministro de Obras Públicas, Secretaría de Estado a la que imprimió un ritmo de actividad creadora que lleva indeleblemente impreso el sello de su principal animador.

Nombrado, en seguida, Ministro del Interior, abordó con su característica agilidad y su reconocido afán de dar efectividad a la labor que se le encomendaba, las tareas que corresponden al Jefe del Gabinete; pero no limitó su acción sólo a los trabajos que se realizan dentro de las paredes del despacho, su dinamismo lo llevó a asumir personalmente la fiscalización del cumplimiento de precios oficiales; la vigilancia del funcionamiento de la locomoción colectiva; a visitar apartadas provincias con el objeto de imponerse —e impulsar en cuanto fuera posible la solución— de los problemas que afectan a esas zonas y a mantener una permanente actitud orientadora y de aceleración de las funciones gubernativas.

Se ha creado así el Vicepresidente de la República, un prestigio de servidor público y de estadista eficiente, que ha dado motivo para que su designación durante la ausencia del Presidente Ibáñez haya sido apreciada con sincero beneplácito por la opinión general, que sabe distinguir a los ciudadanos que se entregan generosamente, sin reservas ni propósitos preconcebidos, a la ardua tarea de promover el bienestar de la colectividad.

Estatuto Antártico

UNA de las últimas actuaciones oficiales del Excmo. señor Ibáñez, antes de delegar temporalmente el Mando Supremo de la nación para concurrir a la Conferencia de Presidentes Americanos en Panamá, fue la dictación del decreto supremo que aprobó el Estatuto del Territorio Antártico Chileno, documento de indudable proyección histórica.

La Antártida Chilena tiene una superficie de 1.250.000 kilómetros cuadrados, es decir, superior a la del territorio nacional en el continente americano, y está ubicada entre los meridianos 53º y 90º de Longitud Oeste de Greenwich.

Sus límites fueron fijados por el decreto supremo N.o 1,747, de 6 de noviembre de 1940, pero las normas administrativas que configurarían el estatuto especial para la Antártida Chilena fueron reservadas, por la ley N.o 11,846, de 17 de junio de 1953, al decreto que acaba de firmar el Primer Mandatario.

Dispone este decreto, en primer término, que corresponderá al Intendente de Magallanes "conocer y resolver todos los asuntos administrativos referentes a la Antártida Chilena", quien, para esos efectos, designará, como representante suyo en la Antártida, al jefe de mayor jerarquía de las bases permanentes destacadas en ese territorio.

Será, asimismo, el Intendente, quien "vigile y controle la pesca y la caza" en la Antártida y, en tales funciones, podrá otorgar permisos para la entrada y salida de naves pesqueras nacionales o extranjeras en sus aguas territoriales. Los impuestos recaudados por concepto de pesca y caza y las multas respectivas se depositarán en la Tesorería Fiscal de Punta Arenas. En casos de apresamiento de naves, el juicio correspondiente se ventilará ante los Tribunales de Punta Arenas, en primera instancia, y ante la Corte de Apelaciones de Valdivia, en segunda.

Autoriza, además, al Presidente de la República para "otorgar concesiones de islas o partes del Territorio Antártico", —únicamente en uso y no en propiedad y nunca por un lapso superior a cinco años— exclusivamente en favor de "chilenos o sociedades chilenas formadas íntegramente por chilenos", facilitando con ello la colonización de ese vasto territorio.

Y, para reafirmar aún más los derechos soberanos de Chile sobre esa porción del casquete polar, establece que "el Director de Bienes Nacionales procederá a inscribir, como bien del Estado, en el Registro de Propiedades del Conservador de Bienes Raíces de Magallanes, el territorio ubicado entre los límites definidos por el decreto 1,747", es decir, los 1.250.000 km2 a que hemos hecho referencia.

El representante del Intendente en la Antártida deberá establecer, además, "agencias postales y telegráficas en cada una de las bases", y queda facultado para "levantar actas relacionadas con el estado civil de las personas" y "recibir y autorizar testamentos", aun verbales.

Dispone, finalmente, que el conocimiento de todas las causas civiles y criminales, voluntarias y contenciosas, que se promuevan dentro de la Antártida Chilena se substanciarán en los Tribunales de Punta Arenas y en la Corte de Valdivia.

El Estatuto del Territorio Antártico Chileno consolida, pues, una vez más, los derechos de Chile sobre esa vasta región; dicta normas para su mejor administración y echa las bases de lo que en un futuro próximo deberá ser la colonización antártica, por chilenos. Tiene, por consiguiente, un profundo significado histórico y nacional

De TEOFILO CID

Max Jara, Premio Nacional de Literatura

Un día nos paseábamos con Vicente Huidobro por la sonriente bahía de Cartagena, en cuyo hondor evaporado se refugiaban los sueños del gran creador de Altazor Hazaña.

—Vaya, me dijo súbito, aquí está don Max.

Huidobro era una de las personalidades más discrepantes que he conocido, así que, cuando le escuché aquel "don Max", me quedé perplejo. Don Max. Era el poeta a quien había amado en su niñez y juventud, el poeta que había abierto el sendero por donde más tarde cruzó Altazor. ¿Poesía? Es el título de su más grande libro, libro lleno de entusiasmo y duda, libro que señala un instante.

Nos acercamos al poeta. Nunca más lo he visto. Puede, sin duda, el poeta haberse olvidado de la presencia de aquel joven que, hace ya unos veinte años, le estrechó la mano con emoción. Todos sabemos que hay horas señaladas, horas señeras en que nos sobrecogemos, horas en que realmente somos algo. Aspiré el perfume salino de la tarde y me mantuve silencioso. Creo que la jerarquía no es privativa de los militares y guerreros. Los hombres, cuando queremos ser alguien y deseamos que alguna vez se nos respete, debemos empezar por respetar.

Ahora recuerdo al dulce Max Jara:

"Ojitos de pena,
Carita de luna,
lloraba la niña
sin causa ninguna."

Estos versos los he leído a la edad de las primeras ilusiones, en mi verde paisaje de Valdivia, lluvioso y versátil.

"La madre cantaba
meciendo la cuna.
No llores sin pena,
carita de luna."

Hace cuarentisiete años que el poeta Max Jara publicó sus primeros versos. Nacido en 1886 esta vida egregia, consagrada a la belleza, ha sido ejemplar estilo de desdén hacia la gloriola fácil. La poesía es algo íntimo, que se dice en murmullo. El ha sabido hacerlo.

"Pero, sin embargo, sigamos
más lejos
y pues ya en nosotros la ilusión
no existe,
ladrando a la vida como un pe-
rro viejo,
ladrando a la muerte como un
perro triste,
y pues conocemos todos los do-
lores,
en la perspectiva de la senda
inerte
seremos nosotros como los tem-
blores
que hablan al blanco temblor de
la muerte."

Es el gran abuelo de la poesía joven. No podríamos olvidar su nombre, nosotros, los discípulos de Huidobro. Está unido por un lazo sagrado a la frivolidad de nuestras palabras, seres que somos desarraigados, pues él es raíz.

Al entregarle este año el Jurado el premio a Max Jara, nos ha premiado a todos los que laboramos en silencio.

El silencio es una facultad poética.

Pocos hombres, tal vez, han sido más silenciosos que este poeta a quien hoy el espíritu cívico reconoce. Tranquilo, modesto, sin ambiciones bastardas, se ha guardado incólume. Nos recuerda un poco a Francis Jammes.

Su prólogo a nuestro respetado compañero de trabajo, el crítico Yáñez Silva, permanecerá imperdurable, como un sólido lugar dentro del tremedal enorme que es la prosa chilena. Pero Jara, sobre todas las cosas, es poeta. No menoscabó esa acción de pureza el tránsito suyo por la vida burocrática. Fue, durante una vida, funcionario de la Universidad. Pero, como Huysmans, se retiró condecorado por la mínima gloria de haber cumplido.

En las tardes libres escribía versos.

Loor para ellos.

"Ojitos de pena,
carita de luna,
abuela es la niña
que lloró en la cuna.
Muriéndose llora
su suerte importuna.

T. C.

HOY Y MAÑANA.—

Stevenson, candidato presidencial

Por WALTER LIPPMANN

Hay un general consenso entre los corresponsales políticos moderados, de que el señor Adlai Stevenson se ha repuesto del revés sufrido en Minnesota, y, exceptuando ese accidente, tiene virtualmente asegurada su postulación como candidato a la Presidencia. La oposición, que vino de dos direcciones, ha fracasado al proponer crear un problema en contra de él y se está desvaneciendo.

El caso del senador Kefauver no se basó en otra cosa más substancial que el argumento de que es un político que tiene más arrastre popular, y tal aseveración fue refutada en las elecciones preliminares de California.

La candidatura del señor Harriman se ha nutrido de la esperanza de que el ex Presidente Truman se mostraría activo contra Stevenson. Pero su postulación no ha hecho mayor progreso. ¿Cuál es la razón? Porque los dirigentes demócratas y los políticos, tanto del norte como del sur, se oponen a la estrategia del señor Harriman, que es la de jugar a dividir al partido; de eliminar a los sureños haciéndoles tomar posiciones extremas, lo cual significaría atraer a los negros, al elemento obrero y a los agricultores descontentos en el norte.

Esta estrategia es una imitación de la de Truman, en 1948, y se propone ser un juego de efecto retardado por la Presidencia, contra la gran popularidad del General Eisenhower. Pero los demócratas del Congreso y los gobernadores en sus legislaturas, no tienen interés en hacer el juego por la Presidencia, al precio de dividir y establecer una confusión peligrosa dentro del Partido Demócrata.

Los demócratas que no están satisfechos con el señor Stevenson, han dicho generalmente que como es un hombre "moderado", no ha planteado ningún caballo de batalla contra Eisenhower. Me aventuro a decir que detrás de estas quejas está la suposición, que no ha sido completamente valorada, de que podría presentar el caballo de batalla en forma audaz, sobre el problema agrario, la legislación obrera, la desegregación racial, defensa nacional y la política exterior.

Debe existir algo equivocado acerca de tal suposición, porque no solamente los legisladores demócratas y el señor Stevenson han fracasado en el planteamiento de esos problemas, sino que el senador Kefauver y el gobernador Harriman no lo han hecho mejor. El señor Kefauver ha prometido algo más y el gobernador Harriman lo ha denunciado un poco más. Pero cabe ahora preguntar: ¿cuáles eran los grandes problemas que se proponían plantear contra el Presidente Eisenhower?

La razón para que no haya problemas de esa índole es que el Primer Magistrado ha hecho de su política personal el medio para reducirlos. Tan pronto como surgía la amenaza, que podría traducirse en votos de la ciudadanía, el Presidente hacía una concesión para eliminar el calor de los descontentos. Su método, para decirlo con otra metáfora, ha sido el de no dejar nunca a los demócratas un blanco sobre el cual puedan continuar disparando. ¿Significa que los demócratas se proponen dar en el centro del blanco? El Presidente lo ha desviado, generalmente, a la izquierda, haciéndolos fallar.

¿Hay descontento por los progresos de los agricultores? El Primer Magistrado opuso su veto para la aprobación del proyecto de ley agrícola, pero luego les concedió mucho de lo que les había prometido a los agricultores en lo referente a los subsidios. ¿Existe un sentimiento de inquietud en el noroeste por las dádivas que se han hecho de los recursos naturales del país? Entonces el Presidente Eisenhower reemplaza al señor McKay con un Secretario del Interior que sea del agrado y confianza de los elementos conservadores.

¿Se escuchan quejas sobre la política externa? Entonces anula la mayor parte de la crítica reconociendo que, en cierta medida, es válida. Los críticos quedan reivindicados, pero se ha frustrado la oposición.

El señor Adlai Stevenson ha demostrado mucha sensatez y muy buen sentido político, al no tratar de pretender que existe alguna diferencia radical entre los republicanos de Eisenhower y los demócratas, sobre estos problemas específicos. Porque la cuestión fundamental de este año para los electores no es éste o aquél problema, sino la continuidad del Gobierno en el poder. El país desearía reelegir al Presidente Eisenhower y que continúe en el poder. Pero el problema está en saber si puede continuar en su cargo y, en caso negativo, quién lo podrá reemplazar.

Es sobre este problema que los dirigentes demócratas en el Congreso, y con ellos el señor Stevenson, se han concentrado. Se han propuesto demostrar al pueblo que ellos están en condiciones de tomar sobre sus hombros las responsabilidades, en forma efectiva. Con el señor Stevenson y el Congreso, como lo han demostrado los hechos, los demócratas tienen en el Presidente Eisenhower una formidable alternativa. Están en la mejor posición para atraer a los demócratas que apoyan al Primer Magistrado y quienes, casi con toda seguridad, tienen en sus manos el equilibrio del poder.

Esto no significa que el señor Stevenson resultaría una copia exacta del Presidente Eisenhower. Aunque los dos no se hallan muy alejados en lo relativo a los problemas inmediatos, tales como la agricultura, la desegregación racial, defensa, política externa, existe, en cambio, una diferencia entre ellos en lo referente al futuro. Si hay algo que puede criticarse al General Eisenhower, es que vive demasiado pegado al presente inmediato, resolviendo los problemas solamente cuando tiene que hacerlo y cuando el personal de la Casa Blanca los presenta para su despacho, pero no está alerta para anticiparse al futuro y prepararse para el mismo. A medida que envejece, esta acusación contra el Primer Mandatario se vuelve más grande y para muchos de los electores que votarían por él será motivo de una consideración decisiva.— (Exclusivo para LA NACION.)

W. L.

De ESTEBAN SALAZAR CHAPELA

Gangsterismo inglés

Londres está sufriendo estos días de las actividades de millares de "gangsters". (La palabra gangster inventada en los Estados Unidos en 1886, viene de gang, banda o pandilla, especialmente de criminales. Gangster quiere decir, por consiguiente, miembro perteneciente a un gang, a una pandilla o banda.) Hay ahora en Londres nada menos que 4.000 gangsters sueltos. En el West End londinense, especialmente en el famoso barrio de Soho, estos gangsters imponen tributo a los clubes nocturnos con el pretexto de protegerlos contra los atracos de otros gangsters. Los mismos propietarios que abonan a sus gangsters protectores, 25, hasta 50 libras semanales, ni siquiera se atreven a denunciar su onerosa servidumbre, a la policía, temerosos de que sus protectores tomen venganza. Es un círculo vicioso de atraco y miedo. El atraco sistemático con amenaza impone el miedo. Este miedo es, a su vez, un talismán —un talismán protector— del atracante.

Quizá el público habría seguido ignorando la existencia de tanto gangster, de no haber sobrevenido, desde hace pocos meses, la lucha, cuerpo a cuerpo, de los diferentes jefes de gangs o de bandas. No hace todavía un año el gángster más temible de Londres, un tal Jack Comer, conocido por el alias "Jack Spot", quien se titula a sí mismo, orgullosamente, "El Rey de Soho", se peleó en este su reino (barrio) donde reina, con otro gangster que quería arrebatarle el trono. La lucha fue con una navaja barbera. Ambos gallos pasaron al hospital. Con motivo del proceso por esta reyerta hubo un gran escándalo judicial, pues lo mismo las huestes del Rey de Soho que las mesnadas del Pretendiente amenazaron de muerte a varios testigos presenciales, y compraron, de paso, a otros testigos de muy buena reputación, entre éstos, a un pastor protestante, de 70 años de edad. (Este pastor, comprado y vendido, cuando vino la revisión del proceso, y confesó con lágrimas en los ojos su propia venta y compra, hubo de esconderse a toda prisa para todo lo que le quedara de vida, en el más ignoto de los rincones, pues recibió, en seguida, una comunicación gangsteriana redactada en los siguientes y cariñosos términos: "Ojo con la cabeza. Nosotros no perdonamos deslealtades, sobre todo si han mediado 50 libras".

Era la suma que le habían dado.) El Rey, la Reina (esposa del Rey) y el Pretendiente, sufrieron condenas de varios meses por intentar engañar a la justicia coaccionando y sobornando testigos, pero no sabemos por qué no se vio delito en la reyerta a mano armada, y no hubo castigo por ella.

Que el Pretendiente no estaba dispuesto a dejar las cosas como habían quedado, lo prueba el que, pocos meses después, en cuanto salliera de la cárcel, el Rey se viera asaltado, una noche, por seis gangsters, quienes le hicieron, con una navaja barbera, dieciocho cortes en la cara. (El Rey estuvo a punto de perder un ojo.) Y que el mismo monarca tampoco estaba dispuesto a dejarse cortar impunemente, lo prueba el que hace unas noches el monarca en persona sacara una navaja barbera y le rasgara el brazo, de arriba abajo, a un guapo de la mesnada del Pretendiente, diciéndole: "Esto, para Fulano". (Hoy está siendo juzgado el Rey por esta agresión.) Y que el Pretendiente no quiere dejar la cosa únicamente en manos de la justicia, lo prueba, también, la amenaza de muerte que ha recibido ya la Reina, Rita Comer, quien ahora no sabe, cuando llaman a la puerta, si será el cartero, el panadero o sus propios verdugos..

PANORAMA

BELLEZAS DE HOY

Desde hace varios días el mundo está conmovido y agitado. Hablamos del mundo, no porque todos estén ansiosos de conocer el resultado del concurso de belleza que se realiza todos los años en Long Beach. Nos referimos a ese pequeño mundo femenino y masculino, que se agita alrededor de estas cosas, en las que pone toda su emoción y a las que dedica todo su tiempo.

El concurso abarca todo el mundo, porque en este momento en las playas de Long Beach, envueltas en elegantes trajes de noche o en ajustadas y tentadoras mallas de baño, se encuentran muchachas veinteañeras que han salido de todas las latitudes y meridianos de la tierra para poner en evidencia sus formas, su belleza, sus facciones, y su posibilidad de ser "Miss Universo 1956".

Allí están representantes del Japón, de la India, de Islandia, de Finlandia, de Noruega, de Suecia, de Alemania, de Francia, de Italia, de España. Están, nuestra hermana de Puerto Rico, con su ritmo tropical, así como la cubana, la costarricense, las centroamericanas en una palabra, al lado de la brasileña, la colombiana, la venezolana y la ecuatoriana, que lucen cada una otros tonos y otras intensidades de belleza del trópico. Está nuestra compatriota Concepción Obach Chacana, muy nuestra y hermosísima. Y están la argentina y la uruguaya, símbolos de otra expresión latinoamericana, como la peruana, la boliviana y la paraguaya. Todas estas bellezas estarán ansiosas de llegar a la "passarella" donde se jugará el destino de la belleza femenina universal.

Cabe, sin embargo, preguntar cuál es el concepto nuevo de la belleza universal. Ninguna de las madonas de Murillo, de Miguel Angel, de Rafael, de Leonardo, habrían podido concurrir al certamen de Long Beach. La belleza del Renacimiento era opulenta. Procedía de la madre nutricia que alimentó a los fundadores de Roma, o de las atléticas semidiosas griegas. Tenía que ser, sobre todo, una Madonna, una mujer apta para la fecundidad y la maternidad. También podrían ser las robustas muchachas de Rembrandt, el pintor que se embebía en las formas rollizas y rotundas de los pueblos campesinos y de los paisajes eglógicos.

Hoy la belleza está atomizada y es sintética como muchos alimentos. Parecen bellezas deshidratadas. Toda gordura es causa de fealdad. Son muchachas estilizadas de piernas y muslos largos, de bustos sintéticos y caderas apretadas. Es el tipo de belleza nórdico o sajón, sin contar en lo sajón a las musculosas "Frau", de las caricaturas alemanas. Tampoco se puede decir que los jurados que actúan en los concursos universales de belleza de los Estados Unidos, hayan llegado a la catalogación del ideal de la belleza moderna. Porque los sistemas de vida de cada país, y cada región del mundo, imponen condiciones especiales. Podría decirse que las bellezas sudamericanas son más sugestivas, pero no están en el catálogo de los jurados norteamericanos. ¿Veremos escaparse esta vez, aunque sea por un punto de más, el centro de la belleza universal de los límites de la llamada América Morena? Nuestras mujeres, aunque estilizadas, son un poco más gorditas, más mórbidas, como que descienden de españolas y tienen en su sangre condimento y esencia de las sensuales damas morunas.

LA PREGUNTA

Un tal Fuenteba bas trabajó de radical doctrinario, para llegar al Parlamento en 1955. Ahora trata de apegar al "radicarterismo". ¿Es más pillo que tonto, o será al revés?

Muchos de estos crímenes de unos gangsters con otros, quedan en el mayor silencio. El vencido tiene miedo de delatar. Tal el último caso que se ha hecho público. Llegan cuatro gangsters, de noche, al piso donde el gangster enemigo duerme con su amor. Los encañonan a los dos con pistolas. Entonces, con el mayor sosiego, como si se tratase de una operación quirúrgica en un quirófano, uno de los gangsters le dibuja al postrado —con la punta de una navaja barbera—, una gran V en el carrillo derecho, y otra V, no menos grande, en el carrillo izquierdo. Cuando el herido queda solo con su amor, ninguno de los dos se atreve a llamar a la policía ni a un médico. Llaman a un curandero que hace estos chapuces para los gangsters. ¿Motivo de aquella operación sin anestesia? Que el gangster herido había obligado, la noche anterior, a abonar cincuenta libras al dueño de un club "protegido" por los agresores.

Hay ahora en Londres veinte jefes de gangs luchando entre sí, por la hegemonía en cobrar tributos a clubes, negocios de las carreras de perros, prostitución, mercado de literatura y fotografías obscenas. Los camareros, porteros y cocineros de los clubes de Soho han dirigido, estos días, una solicitud al coronel Lipton, diputado laborista, para que exponga en los Comunes el temor en que viven todos ellos, pues los gangsters no sólo estrujan a los dueños, sino que también maltratan y amenazan, sistemáticamente, a sus empleados, a fin de mantener su autoridad de matones y el silencio de todos.

Ni qué decir tiene que Scotland Yard está ocupadísima con tanta tela cortada como hay.

(Exclusivo para LA NACION.)

E. S. CH

Notas del Día

DIABOLICOS Y PIOS

—¿Así que usted, don Diego, no cree en la posibilidad de que algún día se mejore la locomoción colectiva?

—No, hombre, antes creería en la salvación de mi alma.

—¿Tan pesimista es?

—En esto soy mucho más pesimista de lo que usted puede creer. Porque esto de la locomoción, movilización, o como quieran llamarla, no es un problema de mecánica, ni es un problema de psicología. Y si ahondamos un poco, o puede ser un problema filosófico, con perdón de todos los filósofos habidos y por haber.

—Es demasiado pesimismo.

—Y dale con el pesimismo. El pesimismo, así como, hay pesimismo para grandes cosas, hasta para chicas, a los que no creían tenerlas. Pesimista fue el Libertador y lo han sido y lo serán todos los que en el futuro tengan alguna concomitancia con las Musas. Le voy a decir por qué, en esto de la locomoción, soy pesimista. Imagínese que por estos días resucitara el vigoroso y violento San Jerónimo, tan suave, por lo demás, en sus virtudes. Vería estos vehículos que se mueven solos, sin ser tirados por caballos, ni siquiera por un chicharrón. Creería que eran obra del demonio. Vería otros que van dejando muertos y heridos por donde pasan. Creería que el fuego en las ciudades malditas. No podría creer que son hombres, creados a imagen y semejanza de Dios, los que los manejan. Huiría, como tuvo la debilidad de huir ante las tentaciones de Satanás.

—¿Y qué tiene que ver esto con la locomoción, don Diego?

—No se da cuenta, hombre por Dios. Porque usted en el caso de que, por un enorme milagro, llegaran al país unos veinte mil buses y unos veinte mil troles. La locomoción, según lo que yo pienso, seguiría igual, o tal vez peor. Porque como ya se lo he dicho, no son máquinas lo que nos falta, son los hombres que deben manejarlas. Nuestros choferes están poseídos de diabólicos instintos, y tendrán que pasar mil años antes de que lleguen a entender lo que es la vida ajena y la tranquilidad de los viajeros y de los peatones. ¿No ve usted cómo lo atropellan todo, reglamentos, ordenanzas, educación, dignidad? Claro que no es de ellos toda la culpa, es del tiempo que los vio nacer. No me diga nada. Esto no se arreglará nunca, por lo menos mientras yo viva, y ya va para corto. Problema de psicología, mi amigo, nada más, tal vez hasta de filosofía.

—¡Este don Diego, siempre igual!

—Sí, claro, siempre igual. Es que soy mucho más viejo que usted. Mire, ¿no ha leído un diario vespertino de hoy? Vea lo que dice, aquí está: "La Iglesia advierte castigo eclesiástico a los culpables de accidentes del tránsito". ¿Ve usted? La cosa es más grave de lo que usted piensa. Son los choferes diabólicos contra los pios habitantes de esta ciudad lacrimógena.— I.

Cartas al Director

("Quisiera tener un diario escrito por el público". Lincoln)

Justificada protesta de la colectividad israelita

Señor Director: Es de suponer que al encabezar su sección "Cartas al Director", con las siguientes palabras de Lincoln, quisiera tener un diario escrito por el público", su propósito sea el noble que los que animan a un señor Enrique Aguirre Peña, de carnet ni domicilio conocidos, y que ha considerado que la mencionada sección debe convertirse en el receptáculo de expresiones y conceptos totalmente reñidos con la verdad histórica y la decencia.

Al protestar enérgicamente este **Comité Representativo de la Colectividad Israelita de Chile** contra la publicación y los términos de la carta del mencionado Aguirre, que aparece en la página editorial de LA NACION de ayer, no pretende rebajarse a la infima altura de quien ha recogido cuanta infamia sentencia ha sido desparramada en los últimos tiempos, sino dejar constancia de su profunda extrañeza por haberse dado cabida a dicho engendro de calumnias, falsedades e insultos contra una colectividad organizada como la nuestra y que labra desde medio siglo por el engrandecimiento de esta querida tierra chilena.

Confiados en su caballerosidad para la publicación de estas líneas, nos suscribimos de Ud. muy attos. y S. S.— **Camilo Mori, presentativo de la Colectividad Israelita de Chile.**— Gil Sinay, presidente.— **Robert Lévy**, secretario general.

N. de la R.— Constituye un deber para este diario expresar a la Colectividad Israelita de Chile que, por una lamentable equivocación, se dio publicidad a la carta que firma Enrique Aguirre Peña, y que tan justificada protesta ha determinado en esa progresista colonia. LA NACION es un órgano democrático, que ha demostrado siempre ha repudiado cualquier tipo de discriminación racial o de otra índole, mucho menos, tratándose del distinguido Rector de la Universidad de Concepción, a quien este relativo, en su oportunidad, le rindió su adhesión más sincera con motivo de los logros alcanzado el elevado cargo universitario que en la actualidad desempeña. Igual predicamento sostiene LA NACION para las demás personas o instituciones que con razón se hayan sentido ofendidas con la aludida publicación. Puede estar cierta la Colectividad Israelita, que lamentamos hondamente lo ocurrido.

El SSS no es el SNS

Señor Director: Con fecha 28 de junio del presente año, el diario de su digna dirección ha publicado una carta del imponente del Servicio de Seguro Social, don Miguel A. Vásquez, en la Sección denominada "Cartas al Director", en la que se vierte una serie de conceptos erróneos y cargos infundados contra el Servicio de Seguro Social, que por honor a la verdad no podemos dejar de aclarar y rebatir.

El imponente Miguel Vásquez expresa que el Servicio no acata las leyes ya que no ha hecho el reajuste de los subsidios de los obreros que se encuentran en reposo preventivo, de acuerdo con lo establecido en la ley 12.006, de Congelación de Precios, Sueldos y Salarios; al respecto, cumplemos hacer presente que la obligación de practicar tal reajuste no corresponde al Seguro Social sino que al Servicio Nacional de Salud, organismo encargado, por disposición de la ley 10.383, de 7 de diciembre de 1952, del cumplimiento de las prestaciones por enfermedad, maternidad y **medicina preventiva.**

Con el propósito de financiar la atención médica de los imponentes de la ley N.o 10.383, el pago de los subsidios de enfermedad, maternidad y reposo preventivo y del auxilio de lactancia, el Servicio de Seguro Social entrega anticipadamente al Servicio Nacional de Salud el 4.5 o|o de los salarios de los obreros imponentes, más el 5.5 o|o de los mismos, que le corresponde al Estado.

Mal puede argumentarse, entonces, que es el Servicio de Seguro Social el obligado a reajustar los subsidios de los obreros que se encuentran con reposo preventivo, cuando es el Servicio Nacional de Salud a quien legalmente le corresponde.

El Servicio de Seguro tiene atribuciones precisas y deberes que la ley 10.383, y los decretos con fuerza de ley N.os 243, 244 y 245, relativos a Indemnización por Años de Servicios, Salario Mínimo Campesino y Asignación Familiar, [illegible] vamente, se han encargado de determinar. Infiero en [illegible] ces, adelantar juicios [illegible] energicamente, a una Institución como el Servicio de Seguro Social que siempre ha estado y está dispuesto a servir a los trabajadores con humanidad y comprensión.

En lo que respecta al aumento hecho por el imponente Miguel Vásquez, relacionado con el aumento de la asignación familiar obrera a la suma de [illegible] por carga y día trabajado, a partir del 1.o de mayo del presente año, hacemos presente que tal alza se hizo en virtud de lo expuesto en el artículo 1.o de la ley 12.006.

Del citado precepto legal se desprende que dicho aumento deberá realizarse en forma gradualmente, [illegible] manera que su monto sea [illegible] durante el transcurso del presente año a la cantidad de $ 1.800 mensuales.

Agradeceremos a usted se sirva ordenar la publicación de la presente, quedando a sus gratas órdenes. — **Lalo Yrarrázaval Labbé, Jefe Departamento Relaciones.**

¡Esos homenajes!

Señor Director:

En la Sección "Cartas al Director", de fecha 8 de [illegible] presente año, pude observar una nota de un lector, dando mención a una manifestación ofrecida a un señor del Servicio Social, de apellido Mordojovich.

También en la Dirección de Pavimentación Urbana, [illegible] "San Guillermo" los vecinos se ofrecieron al Director [illegible] ras, una manifestación [illegible] Waldorf.

Estos dos casos están [illegible] con el Estatuto Administrativo y con la situación reinante [illegible] bolsillo de los subalternos [illegible] por quedar bien [illegible] jan de asistir a esta clase de manifestaciones.

Por lo tanto, [illegible] Ud. se sirva publicar estas líneas en el gran [illegible] digno cargo.— **Luis [illegible] Bermúdez, C. 31277, [illegible]**

PODRIA ALTERARSE MAYORIA RADICAL EN PUERTO MONTT

...elección electoral formula... ...el abogado falangista Alfon... ...lo, en contra de la lista ina... ...Radical, el Partido Radical en ...ha, que alcanzó una ma... ...ridad de votos, fue ma... ...da a la existencia del Tribunal ...Electoral en su sesión de ayer.

...Alegó la ilegalidad de la lista ...encabezada don Jorge Rogers ...Fernández, en que se ...incurrió en doble inscripción ...al incluir una lista anterior sin ...firmas de los propios candidatos, ...violatoria la ley y los casos ...de los Sábados en este mismo ...caso por el Tribunal Electoral.

Alegó en favor de los candidatos a regidores electos por el radicalismo el senador Humberto Alvarez Suárez, haciendo la defensa jurídica de éstos.

Esta reclamación que es una de las últimas que conoce el Tribunal, siguiendo el orden geográfico para terminar la calificación de la elección general de Municipalidades, ofrece la particularidad de que de ser acogida, en Puerto Montt que elige nueve regidores, se perderían los tres regidores radicales electos, resultando favorecidos, en su reemplazo, un falangista y dos conservadores unidos.

La causa quedó en acuerdo.

TRATADO CON BOLIVIA APROBO AYER COMISION DEL SENADO

La Comisión de Relaciones Exteriores del Senado, en su sesión de ayer, despachó, por unanimidad, el proyecto de acuerdo que aprueba el Tratado de Complementación Económica suscrito entre Chile y Bolivia. A la sesión concurrió el Subsecretario de Relaciones Exteriores, señor Carlos Vassallo, quien ilustró a la Comisión sobre los diversos aspectos de este Convenio.

El proyecto pasará a consideración de la Sala el martes de la próxima semana.

SUMA URGENCIA PARA PROYECTO SOBRE AGUA POTABLE EN VALPARAISO

Por 45 votos, la Cámara de Diputados calificó ayer de "suma" la urgencia hecha presente por el Ejecutivo, para el proyecto de ley que destina fondos para la ejecución de un plan de agua potable en la provincia de Valparaíso.

Esto significa que este proyecto deberá ser despachado, por la H. Cámara, dentro de 5 días.

La campaña presidencial de Ibáñez no recibió ninguna clase de dinero foráneo

AFIRMO AYER EN LA CAMARA EL DIPUTADO BALTAZAR CASTRO, QUE HOY ES OPOSITOR AL GOBIERNO

Criticó a los que, con fines electorales, se han olvidado del prestigio internacional del país, durante la investigación antiperonista

"La campaña presidencial del General Ibáñez se desarrolló dentro de una pobreza franciscana. No se recibió ninguna clase de dinero foráneo. Pagamos de nuestro bolsillo los gastos de muchas diligencias. Y así lo afirmo, porque yo fui dirigente de esa campaña, y recorrí el país con el candidato. Conociendo, por lo demás, como conozco al General Ibáñez, no creo que haya podido recibir ese dinero, como temerariamente algunos pretenden sostenerlo".

Así lo declaró ayer, solemnemente, en la H. Cámara, sin ser interrumpido, el diputado del Partido del Trabajo, don Baltazar Castro, quien dejó en claro que hoy es opositor del Gobierno del Excmo. señor Ibáñez, de quien discrepa —añadió— en muchos puntos. Al mismo tiempo, expresó que la forma y tono con que se ha desarrollado el debate, sobre la llamada "penetración peronista", por sus repeticiones y mejaderías, está ya "limitando con las fronteras de los países tropicales".

VENTAJAS ELECTORALES. — En su intervención, el diputado Castro señaló también que aunque está de acuerdo con el informe de la Comisión, no lo está con quienes, por ventajas electorales o políticas, han pretendido estropejear, a través de la investigación realizada, el prestigio internacional del país y, al mismo tiempo, se muestran interesados en provocar el caos del Gobierno constitucional de la República.

Dijo que, a su juicio, la Comisión llegó tarde a la cita de los que ahora quieren aparecer como campeones de la defensa del régimen constitucional, y al efecto recordó que él y otros miembros de su partido, recorrieron el país, o visitaron los sindicatos, gremios y centros estudiantiles, cuando se habló o se temió una alteración del orden institucional; tarea en la que fueron secundados por la Central Unica de Trabajadores, y junto al Presidente de la República, por Ministros del Partido Agrario Laborista.

COLUSION CON EL EXTRANJERO. — El diputado Castro criticó también a la Comisión porque para sostener la interesada campaña que se ha estado haciendo con la llamada "penetración peronista" fue a pedir antecedentes a un Gobierno extranjero y de facto, como el de los señores Aramburu y Rojas. Gobierno del cual se expresó en los más duros términos. Al efecto, dijo que estaba recibiendo cartas de amigos argentinos, en las que se denunciaban hechos atentatorios contra la libertad, que están sucediendo todos los días en la Argentina, principalmente en los barrios obreros.

CONTRA LOS AMNESICOS. — El diputado Castro también tuvo ácidas frases para los amnésicos, de todos los colores partidistas, y formuló diversas consideraciones acerca de las causas que determinaron el triunfo del General Ibáñez, el 4 de septiembre de 1952. Con este motivo puntualizó los errores de los gobiernos radicales, y especialmente el último del señor González Videla, y afirmó que al los que pretenden aprovecharse políticamente de la investigación realizada por la Comisión que presidió el diputado Florencio Galleguillos, quieren regresar al tipo de Gobierno desarrollado durante la Presidencia del señor González Videla, no sólo 450 mil votos, como los que obtuvo el señor Ibáñez, voi verían a aparecer en las urnas, sino que todo un pueblo sería capaz de cualquier cosa, para corregir al régimen que hiciese posible ese regreso.

Concluyó diciendo el señor Castro que los que se han aprovechado políticamente de la investigación realizada, se han olvidado del prestigio del país, que nunca deben olvidar los chilenos, y que de toda esta prueba ha salido incólume, a pesar de todo, nuestra democracia.

COMPLICIDAD RADICAL. — Otro de los oradores de la sesión de ayer de la Cámara, fué el diputado agrariolaborista, Alfonso David Lebón, quien denunció flagrantes hechos de "penetración norteamericana" en nuestro país, realizada con la "complicidad de los radicales", cuando los gobiernos de éstos toleraron misiones militares y aéreas; cuando permitieron que centenares de nuestros compatriotas fuesen colocados en "listas negras", o cuando el ex Embajador Bowers —dijo—, que venía llegando de España, contribuyó personalmente a la formación del Frente Popular.

También acusó de parcialidad a la Comisión del diputado Galleguillos, por no haber investigado los negocios que, durante los gobiernos radicales, se hicieron con el Gobierno del entonces Presidente Perón.

El diputado Ramón Espinoza, también agrariolaborista, dijo que en la Comisión presidida por el señor Galleguillos Vera había existido el deliberado propósito de encontrar antecedentes que permitieran juzgar en forma equivoca al Gobierno del Excmo. señor Ibáñez y a sus colaboradores, entre ellos el Partido Agrario Laborista, por cuyo motivo la Comisión se había convertido en "un resumidero de pasiones y odiosidades" principalmente de los resentidos por la derrota del 4 de septiembre.

También demostró, con documentos a la vista, que los diarios de la Periodística del Sur (SOPESUR), en febrero de 1953, publicaron páginas muy bien pagadas con elogios al entonces Presidente Perón y la obra de su Gobierno, diarios —anotó— de los cuales es consejero el diputado liberal, don Sergio Sepúlveda Garcés, y diarios que también se surtieron con las noticias de la vilipendiada "Agencia Latina", que, según el informe de la Comisión Investigadora, era una empresa netamente peronista.

SOCIALISTAS POPULARES. — El diputado Eudaldo Lobo, hablando por sus colegas del Partido Socialista Popular, sostuvo que su aprobación al informe de la Comisión Investigadora, no significa en ningún momento aceptar los procedimientos —que condenó— del actual Gobierno argentino.

OJEDA. — El diputado agrariolaborista, Sergio Ojeda, a través de un extenso discurso, formuló sus descargos, y visiblemente emocionado, terminó diciendo: "Señor Presidente, protesto con todas las energías de mi espíritu y con todo el fervor patriótico que endierra mi alma de chileno, contra aquellos que no vacilan en enlodar la honra ajena porque no tienen nada que perder ni tradición que respetar, y, a cambio de ello, aumentan el tiraje de su prensa amarilla, fiel reflejo de sus negras almas". (Su discurso lo ofreceremos en nuestra edición de mañana, como asimismo, las denuncias formuladas contra los radicales por el diputado Alfonso David Lebón).

Ayer también hicieron uso de la palabra, el diputado Pedro Cisternas, socialista popular, y el diputado Galleguillos Vera, quien intentó justificarse de los cargos de parcialidad que se le hicieron.

Durante la intervención del señor Galleguillos, ésta fue calificada en duros términos por el diputado José Foncea, agrariolaborista.

Publicitas

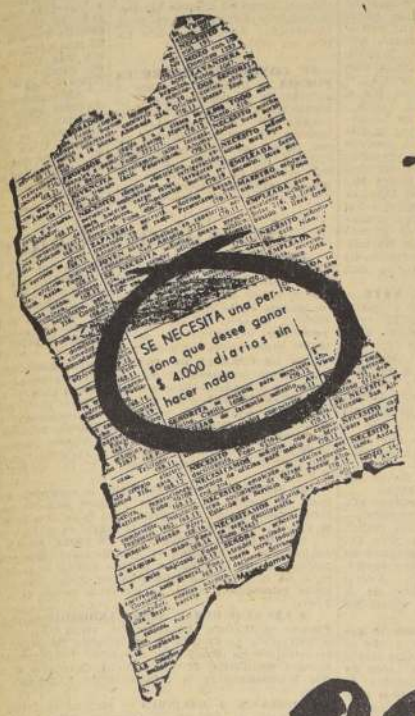

Gane $ 4.000 diarios ¡extra! durante 23 años 355 días *

* Si usted gana el "gordo" de la Lotería de Concepción de 35 millones podrá gastar, fuera de su presupuesto usual, la bonita suma de $ 4.000 diarios y, aun así, ese dinero le duraría 8.750 días, o sea, 23 años y 355 días de su vida

Domingo 22 de Julio

35 millones

Con otros 49 millones repartidos en más de 9 mil premios menores

Lotería de Concepción

TARJETAS
SALUDO-VISITA
SANTOS
CUMPLEAÑO-BAUTIZO
MATRIMONIO
IMPRENTA Y LIBRERIA
COLON
COMPAÑIA 1007
POR MAYOR: STO. DOMINGO 1645

Mejoral
Mejoral
Mejoral

ENFARDADORA AUTOMATICA y RASTRILLO HILERADOR

JOHN DEERE

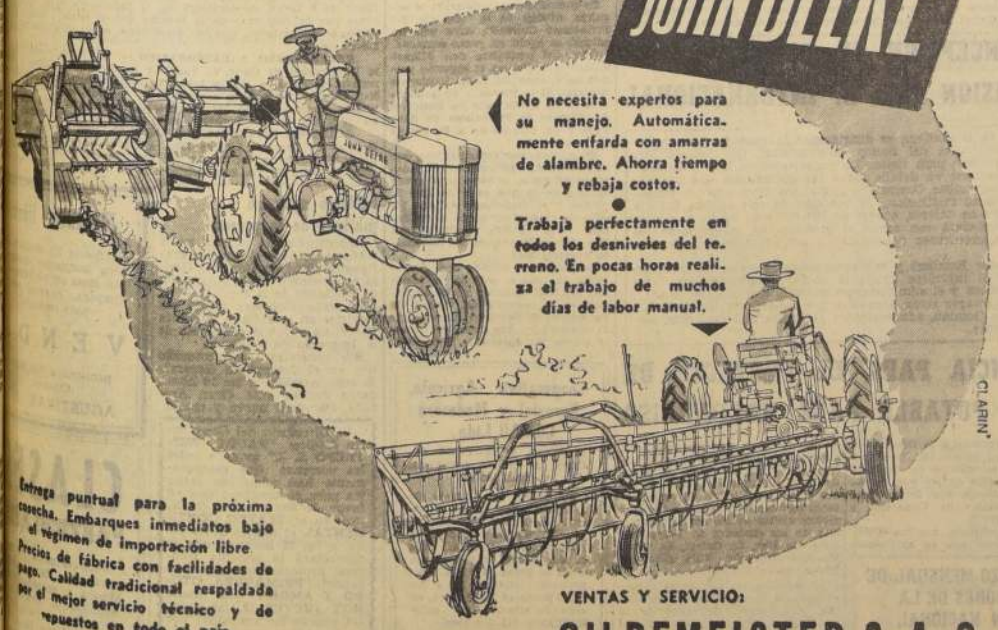

No necesita expertos para su manejo. Automáticamente enfarda con amarras de alambre. Ahorra tiempo y rebaja costos.

Trabaja perfectamente en todos los desniveles del terreno. En pocas horas realiza el trabajo de muchos días de labor manual.

Entrega puntual para la próxima cosecha. Embarques inmediatos bajo el régimen de importación libre. Precios de fábrica con facilidades de pago. Calidad tradicional respaldada por el mejor servicio técnico y de repuestos en todo el país.

VENTAS Y SERVICIO:
GILDEMEISTER S. A. C.
SECCION MAQUINARIAS
Oficinas en Santiago: Bandera 248 y Agustinas 1111, 2.o piso

OFICINAS EN PROVINCIAS:
ANTOFAGASTA, COQUIMBO, OVALLE, VALPARAISO, TALCA, LINARES, CHILLAN, CONCEPCION, LOS ANGELES, VICTORIA, TEMUCO, VALDIVIA, RIO BUENO, PUERTO VARAS, PUERTO MONTT Y PUNTA ARENAS.

VEAMOS QUE HAY EN ALMACENES Paris

Pijamas
para señora, en fino moletón estampado, gran variedad de colores. Tallas 42 al 50
$ 2.290

Camisón
en moletón estampado con fina terminación de festón bordado, gran variedad de colores. Tallas 44 al 52 $ 1.850

Pijamas
para niñitas, en moletón estampado con lindos motivos infantiles. Edad 4 a 14 años, desde $ 1.580

Camisón
para niñita, en moletón estampado, muy práctico para la temporada y de gran abrigo. Edad 4 a 14 años, desde $ 1.140

Ositos
para bebe, en moletón estampado con motivos infantiles. Edad 6 meses a 3 años $ 980

REEMBOLSOS CASILLA 786

ALMACENES Paris m. r.
Alameda y San Antonio

Senado despachó proyecto sobre reforma tributaria

Hoy será comunicado a la Cámara de Diputados, donde debe cumplir su tercer trámite constitucional

REDUCCION ADMINISTRATIVA QUEDO CIRCUNSCRITA A LA NO PROVISION DE VACANTES QUE SE PRODUZCAN

El Senado despachó ayer totalmente el proyecto del Ejecutivo sobre reforma tributaria y reducción administrativa, el cual será comunicado hoy a la Cámara de Diputados, donde deberá cumplir su tercer trámite constitucional.

Las principales disposiciones aprobadas ayer, son las siguientes:

CAPITALES NACIONALES.— Como una forma de proteger la industria nacional, se acordó facultar al Comité de Inversiones Extranjeras para que conceda a los capitales nacionales las mismas franquicias tributarias que a las inversiones del exterior, siempre que sean destinados a la instalación de industrias de carácter fundamental, no existentes en el país. Estas franquicias, contenidas en la letra b) del Art. 5.o del DFL 437, establecen que las industrias señaladas pagarán durante 10 años el mismo impuesto vigente al momento de su establecimiento en el país, no afectándole durante ese lapso las alzas tributarias que se acuerden.

Además, se resolvió que las industrias, empresas o negocios nacionales que se encuentren en el caso señalado, tendrán derecho para realizar las importaciones de maquinarias y equipos destinados a renovar los que ya tengan, o para ampliar, o diversificar, o transformar su producción, siendo necesario en estos tres últimos casos la autorización previa del Ministerio de Economía.

MUNICIPALIDADES.— Se financian los presupuestos de las Municipalidades del país, mediante una contribución adicional de uno por mil sobre el avalúo de los bienes raíces, en 1956; un alza de un 40% sobre las multas establecidas en diversas leyes, y con un aumento de un 40% sobre toda clase de patentes y derechos contemplados en la Ley de Rentas Municipales y en la Ley sobre Alcoholes y Bebidas Alcohólicas.

PAGARES.— Se autoriza al Presidente de la República para emitir pagarés, que suscribirá el Tesorero General de la República, hasta por 25 mil millones de pesos, que devengarán un interés anual de 3% y serán amortizados cada cinco años. Estos pagarés se destinarán a pagar deudas anteriores a 1956 que tenga el Fisco con organismos estatales.

MODERNIZACION DE SERVICIOS.— Se consultan diversas disposiciones y fondos para mecanizar y modernizar los Servicios de Impuestos Internos y de Aduana. Para el primero se destinan 400 millones de pesos, y para el segundo, 200 millones.

REDUCCION ADMINISTRATIVA.—En la forma en que fue aprobado el proyecto, la reducción administrativa quedó circunscrita a los siguientes aspectos:

a) No podrán llenarse en ningún caso, a partir de la promulgación de esta ley, las vacantes que se hayan producido o que se produzcan en las plantas de todas las ramas de la Administración Pública, de las instituciones fiscales, semifiscales y de administración autónoma, salvo que la provisión de dichas vacantes se efectúe mediante ascensos, en cuyo caso se suprimirán en los grados inferiores tantos cargos como vacantes se hayan producido en la respectiva planta.

Cesará la aplicación de esta disposición cuando se haya reducido el 20% de los funcionarios públicos y semifiscales, o cuando se hubiere producido una economía de 10% en el item de sueldos fijos.

La reducción no se aplicará a los personales de las Fuerzas Armadas y de Carabineros, Congreso Nacional, Poder Judicial, Contraloría General, Correos y Telégrafos, Universidades y Ministerios de Educación Pública, Presidencia de la República, Investigaciones, Gobierno Interior, Empresa Nacional de Petróleo, Empresa Nacional de Fundiciones, Dirección General de Bibliotecas, Archivos y Museos, Impuestos Internos, Aduanas, Registro Civil e Identificación, Tesorerías y en las vacantes que correspondan a empleos de la confianza del Presidente de la República y de los de su libre elección. Por 17 votos contra 9, el Senado incluyó también en estas excepciones al Servicio Nacional de Salud.

b) Se faculta al Presidente de la República para fusionar aquellos servicios o entidades que desempeñen labores semejantes, complementarias o paralelas. En estos casos los funcionarios que excedan de las necesidades del Servicio fusionado pasarán a la planta suplementaria.

Cuando se discutió la inclusión del Servicio Nacional de Salud, el senador Amunátegui señaló que advertía por parte de un sector del Senado el ningún propósito serio de hacer efectivas economías en los gastos públicos. "No podemos resistir —dijo— la presión de aturra, a pocos meses de una elección general. Es la voz del electorado la que hace adoptar estas actitudes."

COBRE Y CARBON.— Un artículo nuevo dispone que no obstante lo establecido en la letra b) del Art. 9.o de la ley 11.828, el Departamento del Cobre podrá autorizar la venta de cobre en lingotes a las industrias nacionales del ramo, tomando como base la cotización del precio del cobre en los mercados de Londres o Nueva York, cuando circunstancias especiales así lo aconsejen.

Se faculta al Presidente de la República, para que, cuando las necesidades del país lo recomienden, pueda reducir los derechos e impuestos que se perciben por las aduanas, que afecten el carbón que se afore por las partidas 43B a 43H del Arancel Aduanero.

PRORROGA DE IMPUESTOS. — Se prorrogan hasta el 31 de diciembre de 1957 diversos impuestos transitorios, cuya vigencia vencía este año. Estos tributos son: recargo del 15 o|o de los impuestos a la renta de las categorías 3.a, 4.a, 5.a, Global Complementario y Adicional; los establecidos en los artículos 5.o, 6.o, 7.o y 11.o transitorios de la ley 11.575.

REDUCCION DE DERECHOS. — El Presidente de la República podrá reducir hasta en un 50 o|o los derechos e impuestos que se perciben por aduanas que afecten a carnes congeladas o enfriadas, grasa comestible, manteca de puerco y kerosene.

Asimismo, el Jefe del Estado podrá fijar hasta un mínimo de 1.140 o|o el recargo oro que grava los derechos de exportación y el impuesto de aquellos productos nacionales, cuya exportación se necesita mantener o estimular.

DIARIO "LA NACION".— Por 14 votos contra 8 se aprobó el artículo que dispone la venta, en pública subasta, dentro del plazo de un año, de las acciones de propiedad fiscal en la Empresa Periodística LA NACION S. A. Durante la votación, el señor Martones señaló que le parecía inconveniente este artículo, por cuanto cree que un Gobierno debe poseer un diario que le permita informar a la ciudadanía de su labor, y de las medidas de bien público que proyecta. Conceptos semejantes tuvo el señor Allende, socialista.

Por la aprobación de este artículo, votaron los señores Rettig, Aguirre, Falvovich y González Madariaga, radicales; Amunátegui, Opaso, Acharán y Alessandri, don Fernando, liberales; Pereira, Bulnes, Prieto y Curti, conservadores unidos, y Del Pedregal, nacional agrario.

Por el rechazo votaron los señores Bellolio, agrariolaborista; Rodríguez, Martínez y Ahumada, socialistas populares; Martones, democrático del pueblo; Pérez de Arce, independiente, y Cerda, conservador unido.

RECHAZOS.— Las principales disposiciones rechazadas por la Sala, y que había aprobado su Comisión de Hacienda, son las siguientes:

La que disponía que el personal de Educación Primaria no podrá trabajar menos de 32 horas de clases efectivas semanales, sin perjuicio de completar 36 horas de trabajo con actividades educativas generales; la que disponía 13 millones de pesos para renovar automóviles de la Presidencia de la República.

Indicaciones rechazadas presentadas en la Sala: la que derogaba toda clase de estancos fiscales; la que incluía a la CORFO entre los servicios no afectos a la reducción administrativa; la que liberaba del 50 o|o de los derechos de importación a la internación de 1.500 automóviles destinados al servicio público (taxis).

Don MAX JARA TRONCOSO, Premio Nacional de Literatura.

Poeta Max Jara Troncoso obtuvo el Premio Nacional de Literatura

El poeta romántico de la vieja guardia, Max Jara Troncoso, obtuvo ayer, por decisión unánime del Jurado, el Premio Nacional de Literatura. Es autor de las obras "Juventud", "Poesías" y "Asonante", y se cuentan en su producción poética numerosos trozos sueltos de transparente diafanidad, en que la pureza y la sobriedad armonizan plenamente con el sentido lírico en que se hallan inspirados.

Nació el 21 de agosto de 1887, en la localidad de Yerbas Buenas, Linares, y lanzó sus primeros poemas a los trece años de edad, cuando estudiaba en el Liceo de Talca. Es sentimental y apasionado, temperamento que se refleja en todas sus producciones; es el primer poeta chileno que empezó a cultivar el romance, dos años antes que el propio Federico García Lorca.

El Jurado Nacional de Literatura, que le confirió ayer la distinción máxima que se concede en nuestro país, fue presidido por el Rector de la Universidad de Chile, don Juan Gómez Millas, e integrado por el Director General de Bibliotecas, don Eduardo Barrios, en representación del Ministerio de Educación y el poeta Pablo Neruda, por la Sociedad de Escritores de Chile. Actuó de secretario, don Héctor Fuenzalida.

EN LA CASA DEL VATE.— LA NACION encontró al poeta Max Jara, en su sencilla residencia de la calle Rivas 0179, de La Cisterna, donde vive aislado del mundo actual, dedicado sólo a la lectura y a escribir, cuando su quebrantada salud se lo permite, uno que otro poema sentimental. Es alto, canoso, de mirada profunda, en la que se adivina una fogosidad que contrasta con su edad avanzada. Un gran brasero, al cual se aproxima en defensa de su salud, ilumina la penumbra.

"El premio me ha encontrado de sorpresa —dice al comenzar— jamás pensé que podría recibir este galardón y ni siquiera sabía que el Jurado encargado de discernirlo, se reunía hoy (ayer) Fue mi amigo Rodolfo Alonso Vial, antiguo compañero de la Universidad de Chile, quien me trajo la noticia."

A una pregunta, responde que su padre fue profesor y que le tomó amor a las letras desde niño. Estudió en el Liceo de Talca, donde, en compañía de otros muchachos, empezó a lanzar sus primeras producciones. El poeta Manuel González Bastías había egresado poco tiempo antes del mismo colegio y su llama poética había prendido en muchos alumnos del plantel. Las primeras producciones de Max Jara aparecieron en los periódicos locales, llegando, posteriormente, a diarios y revistas de la capital. Al terminar sus estudios en el Liceo de Talca, realizó otros en la Escuela de Medicina, publicando, en 1909, su libro "Juventud", que mereció el aplauso unánime de la crítica chilena y extranjera. En 1914 lanzó a la circulación la obra "Poesías", que tuvo tanto éxito como la anterior, siguiéndole después, "Asonante", y otras obras que contribuyeron a reforzar el sitial de prestigio que se había ganado entre los valores poéticos de aquella época.

Ingresó, después, de escribiente, a la Facultad de Matemáticas, sirviendo más tarde el cargo de Inspector General de la Escuela de Ingeniería, y, por último, el cargo de subjefe del Departamento Administrativo de la Universidad de Chile, donde jubiló, en 1951.

SU CONCEPTO SOBRE LA POESIA. — Interrogado sobre su opinión de la poesía, dice: "La poesía es la expresión rítmica y rimada de las emociones del hombre. Si no hay ritmo y rima, faltan las condiciones esenciales a todo poema. Mientras más sencilla es la poesía, es mejor. La gran poesía es sencilla. Es imposible encontrar algo que no se entienda.

La poesía moderna, bancarrota —agrega— de énfasis. Actualmente la poesía, no hay sentimiento, hay alma ni corazón en los que hoy llaman poetas. Tienen sentido el mundo, quien los les. Parece que la que los escribe tuviera capaz de emocionarse, como ocurre en la verdera poesía.

"Yo —prosigue— escribiendo poesía romántica, un poco retorcida, pero a través de toda la pasada, he derivado en una sencilla y sobria. Si algo más adelante, si algo más clara, pero siempre las mismas, ritmo y rima."

"Afortunadamente —dice— hay poetas modernos que dirigiendo sus obras a la clásica. Ojalá que así. El mundo necesita sentimiento, de amor y sólo en la poesía puede controlar."

DELEGACION DE LEONES PARTE HOY A MENDOZA

Por vía LAN-Chile, parten hoy, a las 8 horas, setenta y cinco leones del Club de Ñuñoa, que van a Mendoza a entregar la Carta Constitutiva del Club de Leones de Mendoza. Esta delegación va encabezada por el presidente del Club de Leones de Ñuñoa, señor Pedro O'Ryan Donoso, y por el past-presidente, señor Hugo Coelio Avaria. El delegado internacional para América del Sur, señor Enrique Alvarado, será quien hará llegar al Club Mendoza en sesión solemne, el sábado próximo, la carta de fundación.

Los leones chilenos depositarán una ofrenda floral en el monumento al General San Martín, en el cerro de la Gloria, como un homenaje al prócer máximo de la República hermana. Asimismo, se entregará una bandeja de cobre al Intendente Municipal de Mendoza.

EXODO DE PROFESIONALES DEL MINISTERIO DE AGRICULTURA

Con el objeto de detener el éxodo de ingenieros y técnicos del Ministerio de Agricultura, con lo cual se están desarticulando sus servicios, el Ministro del ramo, don Jorge Aravena Carrasco, ha solicitado de su colega de Hacienda la inclusión de una indicación en el proyecto de ley de Escala Unica de Sueldos, actualmente en discusión en el Parlamento, para conceder una bonificación a los mencionados funcionarios.

SITUACION DE AGRICULTURA. — En su comunicación a Hacienda, el Ministro Aravena expresa que constituye una seria preocupación la difícil situación que se presenta a esa Secretaría de Estado, derivada de la escasa remuneración que perciben sus funcionarios, y que se hace más notoria cuando se trata de profesionales o de técnicos. Ellos, que han adquirida una preparación especializada, muchas veces en el extranjero o en cursos de perfeccionamiento, son en a menudo solicitados por particulares u otras organizaciones, con rentas que a veces duplican sus actuales emolumentos.

De esa manera, agrega, es difícil mantener un equipo eficaz de colaboradores y un ritmo acelerado en nuestras actividades, porque estas dependen de la preparación de nuestros profesionales.

REMEDIO LATENTE.— Dice el señor Aravena que es innecesario insistir en estas consideraciones, puesto que el Plan Nacional de Desarrollo Agrícola y de Transportes significa el esfuerzo continuado de grupos homogéneos de funcionarios que, si no perciben una remuneración adecuada, no pueden trabajar con tranquilidad, y no aparece justo que el Estado los haga permanecer a su servicio, perdiendo muchas veces sumas importantes de dinero, que influyen en el standard de vida de sus familias.

ASIGNACION ESPECIAL. — Procurando satisfacer esta justificada inquietud, dice el Ministro Aravena, me permito solicitar de US. quiera proponer al Congreso Nacional una indicación tendiente a establecer una asignación para los profesionales del Ministerio de Agricultura, de acuerdo con la siguiente escala y que sería pagada con los recursos de la propia Ley de Escala Unica: La categoría a 4.a categoría, 60 o|o; 5.a a 6.a categorías, 50 o|o; 7.a categoría a 3.er grado, 40 o|o; 4.o a 6.o grados, 30 o|o, y 7.o a 8.o grados, 20 por ciento.

Por cierto que esta asignación especial sería para aquellos profesionales que se encuentran dentro de lo dispuesto en el Art. 75 del Estatuto Administrativo y demás disposiciones legales, como la ley N.o 10.900.

SITUACION DE LOS TECNICOS — Por otra parte, en cuanto a los técnicos que prestan sus servicios en el Ministerio de Agricultura, entendiéndose por tales los que figuran en la planta de técnicos establecida en la Ley de Presupuestos, como prácticos agrícolas, normalistas, artes y oficios y otros de la misma calidad, que son contratados dentro de nuestros planes de trabajo, me permito proponer a US. que se haga indicación en el sentido de que sean considerados en el Art. 20 del proyecto de Escala Unica, y que se considere un aumento de dos grados sobre las actuales rentas, para aquéllos servicios que se encuentran en situación desmedrada. Ciertamente que los técnicos de la Dirección Nacional de Agricultura están en esa situación, ya que sus rentas son bastante escasas, existiendo el 40 o|o de ellos con una renta inferior al sueldo vital; el 27 o|o, ganando igual que el sueldo vital, y sólo el 33 o|o con una renta superior.

La planta de este personal empieza actualmente en el grado 13, para terminar en el grado 6.o de la escala de sueldos de la Administración Pública. Frente a ellos, los técnicos de Obras Públicas se encasillan entre el grado 8.o y la 7.a categoría.

Siendo ellos colaboradores importantes en los planes de trabajo de los Servicios Agrícolas, es indispensable darles también una remuneración adecuada. Por las razones expuestas, termina diciendo el Ministro de Agricultura, agradeceré a US. quiera considerar las dos indicaciones anotadas, proponiéndolas para su inclusión en el actual proyecto de ley sobre Escala Unica, y como medio de obtener el mejoramiento económico a que son acreedores los profesionales y técnicos del Ministerio a mi cargo.

RADICALES, LIBERALES, COMUNISTAS SOCIALISTAS Y FALANGISTAS DIERON PRUEBA DE EXTRAÑO MARIDAJE

Aprobaron en la Cámara una injusta indicación contra el Jefe del Estado.

Por 83 votos contra 1 y 13 abstenciones, la Cámara de Diputados aprobó ayer el informe y las conclusiones de la Comisión Especial que investigó la llamada "penetración peronista".

Las abstenciones correspondieron a los diputados agrariolaboristas; el voto en contra perteneció al diputado Arnaldo Rodríguez Lazo, también agrariolaborista.

Separadamente se votó el N.o 4 de las conclusiones del informe, que propicia la dictación de una legislación especial contra las actividades foráneas en nuestro país.

Los socialistas populares dijeron que esta conclusión llevará a la dictación de una nueva ley, semejante a la Ley de Defensa Permanente de la Democracia.

La votación arrojó 53 votos a favor de esta conclusión, y 32 en contra.

A favor votaron radicales, liberales, conservadores unidos y socialistas del sector "allendista"; en contra, agrariolaboristas, socialistas populares, falangistas, democráticos, del Partido del Trabajo y los señores Víctor Gallegullos y José Oyarce.

INDICACION. — Se formaron cinco indicaciones.

Por 61 votos contra 20, se aprobó el punto primero de la indicación (única aprobada) suscrita por los diputados Hugo Miranda, radical; Humberto del Río, liberal; Musalem y Gumucio, falangistas, que pretende responsabilizar al Presidente Ibáñez, por no haber tomado oportunas medidas contra las "actividades peronistas".

A favor votaron radicales, liberales, socialistas, socialistas populares, comunistas y algunos democráticos. En contra votaron conservadores unidos y agrariolaboristas.

Luego, y por 53 votos contra 31, se aprobó el punto dos de esta misma indicación, que declara "seriamente comprometidos", de acuerdo con los antecedentes proporcionados por la Comisión Investigadora, a algunos miembros de la Honorable Cámara y añade que su actitud compromete "su responsabilidad constitucional".

Los diputados que aprobaron este punto de la indicación en referencia, fueron radicales, liberales, comunistas y socialistas "allendistas".

Finalmente, y por 75 votos contra 10, se aprobó el tercer y último punto de esta indicación, según el cual se pone en conocimiento del H. Senado el informe de la Comisión, por aparecer comprometido uno de sus miembros.

El texto de esta indicación dice como sigue:

"La Honorable Cámara acuerda:

1.o— Declarar que de los antecedentes proporcionados por el informe de la Comisión Investigadora de las actividades peronistas se desprende la responsabilidad de S. E. el Presidente de la República, don Carlos Ibáñez del Campo, por este tipo de actividades, al no tomar oportunamente las medidas que pusieran término a esas actitudes que menoscabaron los intereses y dignidad nacional;

2.o— Declarar que de los antecedentes proporcionados por la misma Comisión y emanados del debate producido con ocasión de su informe, aparecen seriamente comprometidos algunos miembros de esta Honorable Cámara en las investigadas actividades contrarias a la conveniencia nacional, y que, en consecuencia, su actitud violatoria de la dignidad e intereses nacionales comprometen gravemente su responsabilidad constitucional.

3.o— Poner en conocimiento del Honorable Senado el informe de la Comisión mencionada para que, por aparecer comprometido uno de sus miembros, adopte las resoluciones que correspondan".

PAISAJES Y MARINAS DE ORLANDO MINGO EN SALA DEL BANCO CHILE

Continúan exhibiéndose en la Sala de Arte del Banco de Chile (Huérfanos 972, entrepiso), las obras de Orlando Mingo. Entre sus temas figuran paisajes de Puerto Montt, Las Condes, Río Blanco y alrededores de Santiago. Temas urbanos, merinas (Concón) y una original estación de ferrocarril completan las 30 telas que han impresionado al público por el vigor y espontaneidad de la pintura.

La exposición puede ser visitada todos los días de 10 a 13 y de 16 a 21 horas. Permanecerá abierta sólo hasta el próximo sábado.

BENDECIDO NUEVO LOCAL DE "FIDE" SECUNDARIA

Ayer, a las 17 horas, fue bendecido el nuevo local de la FIDE Secundaria, situado en la calle Santo Domingo N.o 1546, Depto. 202.

La ceremonia contó con la asistencia de Su Eminencia Monseñor José María Caro, Cardenal Arzobispo de Santiago, y del Excmo. señor Sebastián Baggio, Nuncio Apostólico de Su Santidad. Estaban presentes, además, diversas autoridades educacionales y las directivas nacionales y arquidiocesanas de la FIDE Secundaria.

En primer lugar, Monseñor Jorge Gómez pronunció un discurso para saludar a las autoridades presentes y para poner de relieve la significación del local adquirido por la institución de su presidencia. En seguida el señor Cardenal procedió a la ceremonia de la bendición de las nuevas oficinas, terminado lo cual se dirigió a los asistentes, deteniéndose la importancia de la enseñanza particular y religiosa e invitando a los educadores católicos a que incrementaran, si era posible, aún más su trabajo para extender su influencia a todos los sectores de la nación.

Por último, la directiva de la FIDE ofreció un coctel a los asistentes.

38.o ANIVERSARIO CELEBRA LA BRIGADA "BENJAMIN FRANKLIN"

Con diversos actos se ha venido conmemorando el 38.o aniversario de la fundación de la brigada de boy scouts "Benjamín Franklin", institución patrocinada por la Sociedad de Artesanos "La Unión".

Entre los números que se desarrollan cabe destacar un acto netamente scoutivo, que se efectuará el próximo sábado en el cuartel, de calle Riquelme N.o 851; y que consiste, en una reunión de camaradería, que se efectuará alrededor de una fogata, con asistencia de padres, apoderados y directores.

La pira será prendida desde una altura de 25 metros, para luego dar lugar a desarrollar un nutrido programa de cantos, gritos, danzas típicas, números de circo scoutivo, juegos scoutivos, etc., para finalizar con un chocolate.

El domingo 22, a las 14.30 horas, se efectuará en el Salón de Honor de la Sociedad de Artesanos "La Unión", una velada literario-musical y presentación del Grupo. Este acto contará con la asistencia de personalidades del Gobierno, educacionales, scoutivas, mutualistas, parlamentarios, representantes de la prensa y radios de la capital, padres y apoderados de los scouts, delegaciones de tropas y grupos, vecinos del barrio, etc.

La parte artística y literaria estará a cargo de elementos del teatro y de las radios, que han puesto a disposición los mejores números de su repertorio.

El Ejército, adhiriendo a este aniversario, enviará una banda militar para que amenice esta velada.

En esta ocasión se hará entrega de algunos premios a boy scouts que se han distinguido en certámenes efectuados durante el año.

AVICULTORES PIDEN AUTORIZACION PARA EXPORTAR HUEVOS

Accediendo a una solicitud del Consorcio de Entidades Avícolas de Chile, el Ministro de Agricultura, don Jorge Aravena Carrasco, envió ayer al Ministro de Economía y Hacienda, don Oscar Herrera Palacios, una comunicación recomendando la aprobación de una solicitud del mencionado consorcio, para que se les fije un contingente de exportación de huevos de 20.000 cajones de 360 unidades cada uno, entre el 1.o de agosto y el 31 de diciembre del presente año.

Esta autorización de exportación deberá estar condicionada a que los productores de huevos mantengan en frigoríficos una cantidad igual de huevos a los exportados.

Grupo de Abastecimiento celebró su aniversario

Con una ceremonia interna y competencias deportivas, fue celebrado ayer el 26.o aniversario de la fundación del Grupo de Abastecimiento de la Fuerza Aérea.

El acto se inició a las 8 horas con el izamiento del Pabellón Nacional en el patio de alerta de la unidad. Posteriormente, pronunció una conferencia sobre la vida del Grupo el teniente Hugo Covarrubias Villarroel, terminada la cual se procedió a hacer entrega de las medallas y diplomas por años de servicios al personal de la unidad.

A las 12.30 horas, fueron entregados los premios de las competencias deportivas efectuadas en la mañana. Presidió los actos el comandante del Grupo, coronel Vicente Acuña Fernández.

MATERIAS DIVERSAS CONSIDERO AYER LA I. MUNICIPALIDAD

De 16.15 a 19.30 horas de ayer celebró sesión ordinaria la Municipalidad de Santiago, bajo la presidencia de la Alcaldesa, señorita María Teresa del Canto. La sala despachó la totalidad de las materias incluídas en tabla, con excepción del informe que proponía rehabilitar la patente de la Bodega de Frutas del País, de propiedad de don Augusto Meza Espinoza, que fue rechazado.

Entre las materias aprobadas se destaca el acuerdo que excluye del contrato de concesión el botadero de basuras ubicado en la Población Los Nogales, el que despertó la petición de aumentar en 20 por ciento la asignación familiar de los obreros municipales y el que aumenta en 5 por ciento el canon de arrendamiento de las propiedades municipales.

Al término de la sesión ordinaria, la Sala se constituyó en sesión secreta, en la cual, según se informó, se consideró la renuncia que había presentado el regidor señor Fernández para asistir en representación de la Corporación al Congreso de Municipalidades de Panamá. La Sala rechazó la renuncia y confirmó por unanimidad su representación en el regidor señor Manuel Fernández.

A CONCEPCION SE DIRIGIO LA MISION DEL B. INTERNACIONAL

Ayer en la mañana se dirigieron a la zona de Concepción los representantes del Banco Internacional, que preside Mr. Mayne Rembert, para visitar los yacimientos de Lota y Schwager e imponerse en detalle sobre las operaciones que proyectan realizar ambas Compañías con el préstamo que les concederá la citada institución. El volumen de este crédito llega a 13 millones de dólares, aparte de 800 millones de pesos que se les proporcionará con cargo al producto de la venta de los envíos de excedentes agropecuarios del convenio con Estados Unidos.

El señor Rembert y sus acompañantes serán recibidos en Lota por el ingeniero ayudante de la gerencia general, don Jorge Benítez, y el administrador general, don Alfredo Searll.

En Schwager serán atendidos por los señores Henry Cahill y Eduardo Gomian, administrador general e ingeniero jefe, respectivamente.

URGENCIA PARA EL PROYECTO DE AGUA POTABLE PARA VALPARAISO

Ayer fue enviado a la Cámara de Diputados un oficio del Ejecutivo, solicitando el trámite de urgencia para el proyecto de ley que financia la terminación total de las obras de agua potable de Valparaíso y Viña del Mar.

El citado proyecto, que fue enviado al Congreso para su aprobación el 30 de abril del presente año, autoriza al Presidente de la República para invertir hasta la suma de 3.000 millones de pesos en las obras en construcción de agua potable con captación en Las Vegas y mejoramiento de los actuales servicios de las ciudades de Valparaíso, Viña del Mar, La Calera, La Cruz, Quillota, Limache, Villa Alemana, Peñablanca y Quilpué.

Se consulta las siguientes disponibilidades: 1) Los fondos anuales del Presupuesto, derivados de la ley 9.605; 2) El rendimiento de un impuesto de $ 5 por metro cúbico de agua que se suministre en las ciudades mencionadas, durante el lapso de 5 años; 3) Una contribución adicional de 3 por mil sobre el avalúo de los bienes raíces en las ciudades mencionadas. Al efecto se aumenta en un dos por mil, y por cinco años, la contribución adicional a que se refiere la letra b) del artículo 1.o de la ley 6.986; 4) Un aumento de 50 centavos oro del impuesto establecido por la ley 3.852 y sus modificaciones, y, 5) Un impuesto de 3 por ciento sobre el precio de venta al consumidor del cemento, de cualquier tipo, nacional o extranjero.

ALMUERZO MENSUAL DE PRECURSORES DE LA AVIACION NACIONAL

Su almuerzo mensual de camaradería, tendrá hoy el Círculo Precursores de la Aviación Chilena, acto al cual han sido invitados altos jefes de la FACH.

El almuerzo será servido en el Club de la Fuerza Aérea y contará con la asistencia del ex general del aire, Diego Aracena y el director de aeronáutica, coronel Mario Gnecco. También estarán presentes figuras de las alas chilenas, como Ciodomiro Figueroa, que fue el segundo aviador nacional que surcó los cielos de su patria y Armando Cortínez, el primer militar que cruzó, ida y vuelta, la Cordillera de los Andes, en su parte más alta.

ESTATUTOS DE LA EMPRESA DE CELULOSA

Una sesión extraordinaria celebrará hoy el Consejo del Servicio de Seguro Social, con el objeto de estudiar los estatutos que han de dar estructura definitiva a la Sociedad Empresa Nacional de Celulosa S. A., que auspicia el actual Vicepresidente de la República, Excmo. coronel señor Benjamín Videla, con la cooperación técnica y organizativa de la Corporación Nacional de Inversiones, que dirige el vicepresidente ejecutivo, don Diego Lira. A esta reunión asistirán también los vicepresidentes de la Caja Nacional de EE. PP. y PP. y de la Corporación de Fomento, instituciones que también formarán parte de esta gran empresa destinada a prestar una efectiva cooperación a la economía nacional.

Si sus tareas de Jefe del Estado se lo permiten, a esta sesión asistirá el Vicepresidente de la República, Excmo. señor Videla Vergara.

EN VENTA 2a. EDICION DE LA HISTORIA DEL PERIODISMO CHILENO

Se encuentra en circulación la segunda edición de la "Historia del Periodismo Chileno", cuya primera edición se agotó en pocas semanas.

Obra del periodista don Alfonso Valdebenito, obtuvo el segundo premio en el concurso de la Asociación Nacional de la Prensa, y su publicación se ha hecho bajo los auspicios del Círculo de Periodistas de Santiago y del Círculo de la Prensa de Valparaíso.

En más de trescientas páginas, con una abundante documentación y datos estadísticos, se hace un acabado estudio de lo que es y ha sido la prensa y el periodismo en sus 144 años de existencia: desde la fundación de la "Aurora de Chile", por fray Camilo Henríquez, en 1812 hasta nuestros días.

Esta segunda edición será distribuída en todo el país por la editorial Zig Zag. También puede adquirirse en la tesorería del Círculo de Periodistas de Santiago, Amunátegui 21, cuarto piso. Los socios del Círculo tienen un apreciable descuento.

Cooperativa Agrícola, Forestal y Maderera COMAO Ltda.

PRIMERA Y SEGUNDA CITACION, A JUNTA GENERAL ORDINARIA

De orden del Consejo de Administración citase a sesión de Junta General Ordinaria de la Cooperativa Agrícola Comao Ltda., para el día 30 de julio próximo, a las 16 horas (4 P. M.), en primera citación y, a las 16.30 horas (4 1|2 P. M.), en segunda citación, en calle Huérfanos 713, 8.o piso.

Esta sesión se verificará en esta SEGUNDA CITACION, en conformidad al artículo 29 de la reforma de los estatutos sociales, con el número de cooperados que asistan, y el Consejo de Administración recomienda con vivo interés, la asistencia de los señores cooperados.

Saluda atentamente a los señores cooperados. p. p.

CONSEJO DE ADMINISTRACION — Gerente - Secretario.

Actividades Culturales

EXPOSICIONES.— A las 18 horas de hoy, será abierta la exposición retrospectiva presentada por el pintor Héctor Cáceres, que fuera agraciado con el premio de honor de pintura, en 1943. Esta muestra será inaugurada en la Casa Central de la Universidad de Chile y al acto de hoy han sido invitados altos personeros del Ministerio de Educación, representantes diplomáticos, artistas, y otros.

EN LA GALERIA DE ARTE del Hotel Savoy, Alcalde 1035, ha sido abierta la exposición del pintor Sergio Solomayor. Esta muestra será visitada diariamente, hasta las 20 horas.

CONFERENCIAS.— El 25 se iniciarán, en la Escuela de Ciencias Mentales de la Universidad de Chile, las conferencias y cursillos que estarán a cargo del señor Raymond Bacchi, Pascaline Daudel y Charles Victor, quienes llegarán por esos días a Santiago. Para las inscripciones o cualquier otro antecedente pueden hacerse las consultas del caso al Dr. R. Bonnefoy, fono N.o 371651.

EL MARTES 24 SE EFECTUARA la conferencia que sobre Arqueología en defensa de la Biblia" dictará bajo los auspicios del Instituto Chileno-Israelí el profesor José Pablo Domínguez Cassinello. El acto se efectuará, a las 19.15 horas, en la Universidad Católica.

LA SOCIEDAD GEOGRAFICA DE CHILE iniciará hoy su ciclo de conferencias en adhesión al Año Geofísico. Esta será dictada por el profesor Arturo Ducoing, en la Casa Central de la Universidad de Chile, a las 19 horas. La exposición del ordor será complementada con vistas panorámicas sobre las modernas teorías de la formación de la Tierra.

A LAS 21.30 HORAS, SERAN EXHIBIDAS en el Instituto Cultural Francés de Cultura, Agustinas 719, varias films canadienses que ilustraron la delegación de Canadá al VI Congreso Geográfico Internacional que se celebrará en Brasil. La delegación viene presidida por el Dr. Bernard Brouillette, Jefe del Comité Canadiense de la Unión Geográfica Internacional y la integran el Dr. P. Dagenais y el profesor Garry.

HOMENAJE A GALINDEZ. — Mañana se llevará a efecto un homenaje que al desaparecido escritor Jesús de Galíndez, está siendo organizado por la Unión de Escritores Americanos. Participarán en este acto, a efectuarse a las 19 horas, en la Sala de la Universidad de Chile, Julio Barrenechea, Víctor Domingo Silva y Gustavo Durán.

Sociedades Científicas

SOCIEDAD CHILENA DE DERMATOLOGIA. — Celebrará sesión científica, a las 10 horas, en el aula del Hospital San Luis, con la siguiente tabla:

PRIMERA HORA: Asuntos generales.

SEGUNDA HORA: Clínica Universitaria de Dermatología. Prof. F. Prats, Hospital J. J. Aguirre; Lupus eritematoso crónico discoido (etapa aguda). Profesor, Hernán Revia y Dr. Eugenio Rodríguez; Lupus vulgar eritematoide, doctores Raúl Alarcón, Gastón Ramírez y Enrico Pescetto.

Cátedra extraordinaria de Dermatología. Prof. Gastón Ramírez. Sección A, del Hospital San Luis: Cortisona y Retardo de Penicilina en la sífilis reciente. Prof. Gastón Ramírez.

SOCIEDAD CHILENA DE ORTOPEDIA y Traumatología nombró nuevo directorio integrado de la manera siguiente:

Presidente: Dr. Olimpo Molina V.; vicepresidente, Dr. Guillermo Valloso N.; secretario general: Dr. Eugenio Opazo B.; director, Dr. Alfredo del Río, Dr. Walter Ihl, Dr. Julio Brañes F., Dr. Bruno Grada y Dr. Juan Fortune.

LA SOCIEDAD CHILENA DE ANGIOLOGIA se reunirá hoy, a las 19.30 horas en el Auditórium de la Clínica Santa María. La materia a tratar en esta sesión, es la siguiente:

1.— "Flebitis axilar recidivante bilateral" (Caso Clínico). Dr. Raúl Domínguez A., Enrique Acevedo D., Jorge Salas J., Jorge Yazigi S. (Clínica del Prof. Covarrubias, Hospital "J. J. Aguirre").

2.— "Tromboflebitis en fase inactiva". Dr. Otto Bermúdez (Departamento de Angiología, Servicio y Cátedra F de Medicina Cruz, Hospital "San Juan de Dios").

Informaciones Diversas

COMPRADORES DE SITIO.— Una asamblea general extraordinaria, celebrarán el domingo próximo, los compradores de sitios del sector de la Población El Carmen, en Conchalí. Esta reunión tendrá por objeto exigir el cumplimiento del compromiso de venta y servirá a efecto en Nahuelbuta esquina de Los Andes, a las 11 horas.

EX ALUMNOS DE SAN IGNACIO.— La Asociación de Ex Alumnos del Colegio San Ignacio, celebrarán hoy, a las 19 horas, una comida mensual. Además, el R. P. Gustavo Weiger, dictará una conferencia sobre el tema "El momento cultural de los EE. UU."

CONCURSO EN LA "U".— La Universidad de Chile ha llamado a concurso de antecedentes "para proveer en propiedad, el cargo de profesor, de 6 horas, de escultura en la Escuela de Artes Aplicadas". Los currículum vitae y demás documentos, pueden presentarse en la presentación hasta el 1.o de agosto.

RECIBIMIENTO A CATEDRATICO.— En la Sala de Consejo de la Universidad de Chile, la Facultad de Ciencias Jurídicas y Sociales, recibirá mañana, a las 19 horas, al profesor mexicano Lucio Mendieta. Han sido invitados altos personeros de los sectores diplomático, culturales, como también los alumnos de dicha Universidad y los graduados universitarios.

ACADEMIA LITERARIA. — A las 19.30 horas de hoy, en el segundo piso de Teatinos 556, se lleva a efecto la reunión semanal de la Academia Literaria del Centro Cultural "Simón Bolívar". En esta ocasión, la señor Sylvia San Cristóbal leerá algunos poemas.

Falleció ayer un jubilado de la prensa

Repentinamente falleció en la mañana de ayer el antiguo gráfico don Eduardo González González, miembro de la Asociación de Jubilados de la

UN FRASCO CON SORPRESAS. "Se ofrece lo Carlos Brunson al poeta Julio Barrenechea, diciéndole "ofrezcase un marrón glacé, por favor". Y miren lo que pasó. Barrenechea sonríe de la ocurrencia, entre Esther Matte Alessandri, se cubre para que la culebra de resortes que apareció no le entre en un ojo. Atrás Guillermo Atías levanta los brazos, al fondo Perico Miller, a la derecha, Carlos Brunson y Blanca Luz, su esposa. La escena fue captada el domingo en la tarde en el almuerzo que Blanca Luz Brum de Brunson ofreció en su residencia en honor del grupo Extremo Sur.

Orquesta de Cámara de Berlin

Por PABLO GARRIDO.—

En la tarde del martes se ha verificado el segundo concierto de abono de la Orquesta de Cámara de Berlín, en el Teatro Municipal. El programa comprendió cuatro obras: Suite N.o 1, de Bach, Concerto Grosso en Re Menor, de Vivaldi, y Sinfonía N.o 92, en Sol Mayor ("Oxford"), de Haydn. Por razones de espacio hemos perdido la primera citada, lo que lamentamos, pues nos hubiera complacido poder seguir la conducta bachiana del director Hans von Benda, y con ello comunicar a nuestros lectores las impresiones pertinentes.

En todo caso, nuestro juicio anterior se ha modificado muy sensiblemente, insistiendo en que a este conjunto le falta plasticidad sonora y que, en materia de estilística, hay muchas arbitrariedades. En general, podríadese decir que ha habido mayor empaque, cohesión y hasta resurgimiento de calidades intuídas mediante un duro esfuerzo de parte del público mismo que ha estado a la espera del milagro estético.

Decimos esto porque, como en toda manifestación de arte [illegible], está aquí presente aquella necesidad de intercomunicación, [illegible] en la mística. Así es como la ejecución pública resulta [illegible] diálogo silente entre la parte comunicante y la parte receptora, haciendo del público parte complementaria esencial y hasta cierto punto reguladora de la tensión anímica que despierta [illegible] vivencia, se anima y bulle, sórdidamente, hasta el éxtasis [illegible] hasta el tedio. Esta relación simpática (hablamos en términos [illegible]) entre el artista y el público puede tener, además, [illegible] natural, retrotraimiento a sugerencias ambientales desde lo [illegible], lo citadino, lo geográfico, lo místico, etc. Por ello pueden [illegible] —y resulta a menudo— que no sean las vivencias [illegible] propiamente tales las que decidan las acepciones, o bien [illegible] incorporaciones colectivas preferenciales.

De lo expuesto resulta que la misión del crítico —intrínsecamente objetiva— puede orillar totalmente las reacciones de masa, [illegible] inclusive, un abismo en el discernimiento de lo material [illegible]. Desprovisto de preconceptos (que no sean de otro órden que el estético), el crítico puede resultar en total contraposición al presunto juicio del público. Y es entonces donde cabe la función crítica, que pretende reordenar los elementos de juicio, [illegible] toda externación y todo reactivo anímico foráneos a [illegible] mismo. No hacemos estas disgresiones con el ánimo de [illegible] una posición defensiva, sino para justificar mejor las [illegible] (truncadas o logradas) de un auditorio. Pero, el mismo [illegible] estético, bien lo sabe el público, es uno solo y tiene tal [illegible] que su solo arrobamiento es ya materia de lo indefinido, [illegible] persistente y vertical.

En el caso del conjunto comentado, hasta la fecha el milagro estético no se produce, y no se logra por inhibiciones extrañas a la capacidad o técnica de comunicación de los mismos componentes del núcleo citado. Se trata de músicos muy expertos, [illegible] algunos de riqueza comunicante de primer orden. Pero, hay conflicto entre las partes constitutivas, más bien de orden conceptual que mecánico. El director no ha penetrado psicológicamente en este campo, y, posiblemente sin quererlo, coacciona, sofrena y desvirtúa las calidades que están a punto de aflorar. El fenómeno es interesantísimo y digno de observar. Lástima grande es que la autopsia haya de verificarse "de visu", provocando esterilidad contemplativa sobre el objeto ulterior, que es la obra de arte, y no la dación y sus consecuencias públicas. En todo, nuestro público algo sospecha, pero, mayoritariamente propenso al ardor extramélico, irrumpe en lo clamoroso cándido y hasta legítimamente. Que actúan aquí factores ajenos a [illegible] mismo, es un hecho comprobable; porque, ¿crée algún lector que se cubriría un abono tan oneroso si la programación estuviera a cargo de intérpretes chilenos de música de cámara? Por lo menos, que sepamos, hasta la fecha nunca ha sucedido. Sin embargo, no podría esto calificarse de "snobismo", porque ello implica otro orden de cosas. Hay un real deseo de [illegible] **música** por un grupo europeo de calidad; eso es todo. Lo que falta aquí lo está poniendo el público, un determinado público. Que se mantenga el idealismo, es nuestro sincero deseo y [illegible] todos los músicos que actúan en nuestras salas de concierto.

Que no se nos diga que queremos hacer literatura, porque [illegible] análisis de las tres obra escuchadas se tratara, podríamos [illegible] muchas cuartillas. Es inoficioso.— P. G.

DIPLOMATICAS.— Circula la siguiente invitación:

El Ministro de Bélgica, y señora de Guillaume, tienen el honor de invitar a los miembros de la colectividad belga a asistir a un Te Deum que será oficiado en la Iglesia de la Anunciación (Plaza Pedro de Valdivia), el sábado 21 del presente, a las 17.30 horas, y a una recepción que ofrecerán en su residencia, calle Capullos 2254, de 19 a 21 horas, en ocasión de celebrarse la Fiesta Nacional de Bélgica.

BISNIETO DEL PRESIDENTE DE LA REPUBLICA NACIO AYER.— Ayer nació en la Clínica Santa María, un hijo de don Vicente Martínez Despouy y de la señora Blanca Rosa Koch de Martínez.

El recién nacido es el primer bisnieto varón, del Presidente de la República.

DE EUROPA.— De Europa regresan, a fines del mes, don Enrique Venegas Bascuñán, y señora Lucrecia Díaz-Valdés de Venegas.

a contece...

POR YOLANDA ROSS

EL MES DE JULIO ha sido decisivo para Sergio Riveaux Villalobos. Dio su licenciatura en los primeros días del mes. Ayer juró ante la Corte y se convirtió en abogado. Ayer, también, se convirtió en novio. Se comprometió con Margarita Correa Rodríguez, inquieta estudiante de periodismo, que dejará todo para cambiar de estado civil. Y desde España, el nuevo abogado recibió, también, este mes, el pedido de ejemplares de su memoria, que versó sobre Historia del Derecho. Como ven, un mes fructífero para Riveaux y para su flamante novia.

:——•——:

DESDE EL 26 de mayo, sin perder un solo día, han debido asistir a almuerzos, cocteles y comidas en su honor, Ayrton Diniz y María Helena, su esposa. El primer almuerzo se los ofreció Roberto Rivas y Martita Guzmán de Rivas. Desde ese día la cosa se puso seria. La semana pasada el Nuncio Apostólico, Monseñor Baggio, ofició una misa en la Nunciatura, por la felicidad de ellos. No cabía duda que se iban.

:——•——:

LOS DINIZ tienen preparadas las maletas para partir el martes próximo a Río de Janeiro, a donde han sido llamados por su Gobierno. Llegaron a Chile el 53, sin conocer el país y sin hablar castellano. María Helena comenzó su vida en Santiago, encariñándose con los dulces chilenos. Luego se encariñó también con los chilenos. Se hizo de gran cantidad de amigas y amigos. Ayrton hizo otro tanto. Ahora, casi están arrepentidos de su popularidad. Ambos están extenuados con las fiestas de despedidas. Se irán cansados y tristes, con recuerdos cariñosos de todos ellos.

AL LLEGAR a Santiago, los Diniz venían de una permanencia de tres años en Florencia, Italia. Ayrton Diniz ocupó allá el puesto de Cónsul. Por ese motivo, Tomasso Mancini, Consejero Comercial de la Embajada de Italia, que ofreció una comida en su honor, antenoche, al ofrecérsela lo hizo en portugués. La gentileza la devolvió el festejado con otra gentileza: contestó el saludo en italiano.

:——•——:

LA COMIDA que ofreció Mancini y Gina, su esposa, a los esposos Diniz, se hizo extensiva también a Anita Larrain del Campo, quien pronto partirá a Caracas a reunirse con su esposo, diplomático canadiense. Festejaron también a otra visita. A Lola Lozano de Viada, que viene desde España a ver a sus nietos. Los Viada estuvieron largo tiempo en Chile como funcionarios de la Embajada. Cuando se fueron se quedaron en Chile sus dos hijos. Ahora tendremos a la señora Viada, cada cierto tiempo de visita en nuestro país.

Y. R.

El Embajador de Colombia y los miembros de la Misión Diplomática y Consular tendrán el gusto de recibir a sus compatriotas, los miembros de la colonia colombiana el próximo viernes 20 de julio, de las 11 y 30 a las 13 horas, con motivo de la

CELEBRACION DEL ANIVERSARIO DE LA INDEPENDENCIA NACIONAL

Avenida Condelaria Goyenechea N.o 2450.

PARTES DE MATRIMONIO. — Circulan los siguientes partes: Benjamín E. Garland Ossa y Eugenia Dueñas de Garland participan a sus relaciones y parientes, el matrimonio de su hijo Jaime Eduardo con la señorita Teresa Rodríguez Iñiguez, verificado, privadamente, el 14 de abril del presente año.

Santiago, julio de 1956.

—Elena Iñiguez v. de Rodríguez participa a sus parientes y amigos, el matrimonio de su hija Teresa con el señor Jaime E. Garland Dueñas, verificado, privadamente, el 14 de abril ppdo.

Santiago, julio de 1956.

—Jaime E. Garland Dueñas y Teresa Rodríguez Iñiguez participan su enlace a sus parientes y amigos, verificado, privadamente, el 14 de abril del presente año.

Santiago, julio de 1956.

LA LEGACION DE ISRAEL. — La Cancillería de la Legación de Israel y sus oficinas consulares, han sido trasladadas a calle Huéfanos N.o 518, piso 2.o, teléfono 35379. Casilla de correos N.o 1224, Santiago.

RESIDENCIA.— La señora Luisa Fleischmann de Miquel, don Humberto Kolbach, y señora María Miquel de Kolbach e hija, han fijado su residencia en Avda. J. Faustino Sarmiento N.o 65, fono 43846.

ENFERMO.— En el Pensionado del Hospital Deformes, de Valparaíso, se encuentra grave, a consecuencias de un accidente automovilístico, el señor Mario Soto Ullmann.

TARDES BAILABLES EN EL HOTEL CARRERA.— Circula la siguiente invitación:

La Dirección del Hotel Carrera, tiene el agrado de invitar a usted a un coctel que ofrecerá el miércoles 25 de julio, en la "Boite Le Cirque", de 19 a 21 horas, con motivo de la inauguración de sus "Tardes Bailables", que comenzarán a realizarse el 27 del presente, todos los miércoles, viernes, sábados y domingos.

EN LA EMBAJADA DE ESPAÑA.— El Encargado de Negocios a. i. de España, don Miguel Sáinz de Llanos y señora Matilde Peláez de Sáinz de Llanos, ofrecieron ayer, con motivo de su Fiesta Nacional, una recepción en la sede de la Embajada, a la que asistieron el Subsecretario de Relaciones Exteriores, Secretarios de Estado, representantes de los Poderes Públicos y relevantes personalidades de nuestros círculos diplomáticos y sociales y de la colonia española. En la foto, S. E. Rvdma. Monseñor Sebastiano Baggio, Nuncio Apostólico, saluda al representante español y a su esposa.

En la Embajada de España.-

El Ministro-Consejero y actual Encargado de Negocios de España, don Miguel Sáinz de Llanos y señora Matilde Peláez de Sáinz de Llanos, ofrecieron ayer, en la sede de la Embajada, una recepción, a la que asistieron el Subsecretario de Relaciones Exteriores, señor Carlos Vassallo; Secretarios de Estado y sus esposas; Intendente de Santiago y señora, y otras personalidades de nuestras Fuerzas Armadas, Cuerpo Diplomático y círculos sociales.

Entre los asistentes estaban: el Nuncio Apostólico, S. E. Revdma. Monseñor Sebastiano Baggio, Embajador del Uruguay y Sra. de De Pena; esposa del Embajador de Cuba, señora Carmen Lasso de la Vega de Hernández Portela; Embajador de Italia y señora de Borga; Embajador de Francia, Excelentísimo señor Jacques Coiffard; Embajador del Perú y señora de Goytisolo; Embajador de Venezuela, Excmo. señor Renato Esteva Ríos; Embajador de Turquía; Embajador de Gran Bretaña y Lady Empson; Embajador de Austria y Condesa Attems; Embajador del Ecuador y señora de Chiriboga; Embajador de Estados Unidos y señora de Lyon; Ministro de Justicia y señora de Fontecilla; Ministro del Japón, Ministro de Suiza; Ministro de Jordania y señora de Bandak; Ministro de Portugal y señora de Máiques; Encargado de Negocios de Siria y señora de Traboulsi; Encargado de Negocios de China y señora de Yin; Encargado de Negocios de la República Dominicana y señora de Baehr, Director General de Carabineros, General Jorge Ardiles y señora; Encargado de Negocios de los Países Bajos y señora de Van der Gaag; don Gregorio Schepeler y señora; senador Jorge Lavandero; Dolores Lozano de Viada; Raúl Ripamonti Soruco; Guillermo Ferrer y señora; Antonio Valech; Alberto Fernández Reyes y señora; Monseñor Alfredo Silva Santiago, Pbro. Fidel Araneda, Monseñor Antonio Magnoni; Conde y Condesa Miniscalchi; Carmen Viada de Soler; Guillermo Gandarillas y señora; almirante Pedro Espina y señora; María Flora Yáñez de Echeverría; María Irarrázaval de Tagle; Luis Silva Silva, María Bianchi de Bianchi, Pedro Lira Urquieta; Consejero Económico de Alemania y señora Shultzer; Alberto Wagner de Reyna y señora; Manuel González Olaechea y señora; Mario Saldes y señora; Juan Said y señora; Pedro Undurraga Fernández y señora; Tomasso Mancini, Orlando Dell Orto y señora; Julio González; Olga Pizarro de Astorquiza, María Elena Muñoz Silva; Jorge Morelli; Jaime Eyzaguirre; Esmeralda Zenteno de León; Manuel Vega, Rosa Errázuriz de Morande; Ernesto Merino Segura y señora; Isabel Margarita Zañartu Peñafiel; Jorge Ivan Hübner, Enrique Viteri y señora; Julio Escudero, Julio Peña, Mario Tagle Valdés y señora; Marta Ossa de Cruz Coke, Raúl Yrarrázaval Lecaros y señora; Conde y Condesa de Crouy-Chanel; Daniel de la Vega, Agustín Picó y señora; Carlos Iñiguez Larrain, Oscar Salas Elgart y señora; Javier Lira y señora; Isaac Echegaray y señora; Hernán Figueroa Anguita y señora; Humberto Bianchi y señora; Carlos Domínguez y señora; Raquel Barros Aldunate; Julieta Concha, Luis Smith; Fernando Illanes Benítez y señora; y Alejandro Silva Bascuñán y señora.

ANIVERSARIO DEL PERU SERA CELEBRADO EL 27.— Con motivo de la celebración del 135.o aniversario de la Independencia del Perú, están circulando las siguientes invitaciones para la colonia residente.

El presidente y directores del Club Peruano, saludan atentamente a usted, y tienen el agrado de invitarle a adherir a un "dinner-dansant" que tendrá lugar en los salones del Hotel Crillon el día 27 viernes del presente, a las 22 horas, con motivo de la celebración del 135.o aniversario de la Independencia del Perú.

Inscripción en el Hotel Crillon.

—Doctor Edmundo Vizcarra de la Cuba, presidente del Club Peruano, y señora, tienen el honor de invitar a usted al coctel que ofrecerán en su residencia de Santa Elvira 165, el 24 del presente, de 19 a 21 horas, con ocasión de celebrarse el 135.o aniversario de la Independencia del Perú.

A LA PAZ.— Se ha dirigido a La Paz don Sergio Venegas Harbini.

Comida al Ministro de RR. EE. y señora.-

El Excmo. señor Embajador del Perú, D. Enrique Goytisolo Bolognesi, y señora Elisabeth Raduiescu de Goytisolo ofrecieron en la noche de ayer una comida en la residencia de la representación diplomática peruana, en honor del Excmo. señor Ministro de Relaciones Exteriores, don Osvaldo Sainte-Marie Soruco, que presidirá la Embajada Extraordinaria de Chile en Misión Especial a la próxima Transmisión del Mando en el Perú, y de la señora Luisa Goycoolea de Sainte-Marie.

Asistieron las siguientes personas: Ministro de Justicia, señor Mariano Fontecilla Varas; Ministro de Defensa, y señora de O'Ryan; Ministro Secretario General de Gobierno, y señora de Ciudad; Excmo. señor Embajador de Austria, y condesa de Attems; Excmo. señor Embajador de los Estados Unidos de América, y señora de Lyon; General Comandante en Jefe de la Fuerza Aérea, y señora de Barros Ortiz; Subsecretario de Relaciones Exteriores, señor Carlos Vassallo Rojas; Jefe del Protocolo, y señora de Bernstein; Alcaldesa de Santiago, señorita María Teresa del Canto Molina; señor Jorge Hayler, y señora; Agregado Aéreo a la Embajada del Perú, y señora de Melgar, y señora Clementina Basurco de Araoz.

TRAJES MATERNALES
GRAN LIQUIDACION TODO AL COSTO
120 únicos modelos con FALDAS MAGICAS PATENTADAS
Unicamente donde la especialista europea MADAME ANNY
Morande 631 - (tercer piso) Depto. 31 (hay ascensor).
SABADO, TODO EL DIA
Recorte este aviso

PIELES OFRECE POTOKER
ABRIGOS
CAPAS - ESTOLAS
MONEDA 720 ENTREPISO
FONO 84094

Casa UTIL
Visitada siempre por novias, madrinas e invitadas que deseen lucir bellas y elegantes, arrendando con gran economía sus
Pieles
Sombreros
Trajes
Etc.
SAN ISIDRO 618 FONO 36953

Mejoral
Mejoral
Mejoral

LIVINGS COMEDORES Y BARES DE CASA

MUEBLES JEFFS
FABRICA
CARMEN 319

FRAZADAS
HILANDERIA Y TEJEDURIA DE LANAS
SAMUEL IZQUIERDO N.o 463
(Mapocho, altura 5700) — TELEFONO 92629
REEMBOLSOS A PROVINCIAS

CURSO DE ECONOMIA DOMESTICA
COMPAÑIA DE CONSUMIDORES DE GAS DE SANTIAGO
Las inscripciones para el tercer curso de Economía Doméstica, se encuentran abiertas en Santo Domingo 1061, Departamento Comercial, de 9.30 a 13 y de 15.30 a 19 horas.
Curso para dueñas de casa:
Clases los lunes, martes o jueves, a las 10 horas o a las 15 horas.
Curso para empleadas domésticas:
Clases los días miércoles o viernes a las 15 horas.
El curso para dueñas de casa empezará el lunes 6 de agosto próximo y para empleadas domésticas el miércoles 8 de agosto próximo.

ALFOMBRAS Dalytex
GRAN SURTIDO A MANO Y MAQUINA
PASILLOS ESCALERAS
CREDITOS
MAC-IVER 168

REFRIGERADORES
Catres, colchones CIC — Cocinas MASTER GRAWOR ALMA — Lámparas, Enceradores, Planchas, Jugueras, Estufas, Ollas a Presión.
CREDITOS A SOLA FIRMA OFRECE
BEREZIN HNOS.
SAN DIEGO 672 — SANTIAGO

Servicios cablegráficos de United Press, France Presse y Ansa

PUEBLOS DE... (De la primera página)

cada a consagrar el derecho, la justicia, la equidad y la moral en las relaciones entre los Estados para mejor defender y mantener en el Continente las instituciones democráticas y la libertad.

"Los pueblos de América no conocen antagonismos enconados ni disputas rencorosas de larga duración ni los odios que producen en otras partes diferencias inconciliables de religión, lengua y raza, ni problemas de minorías. Estas fuentes de conflicto y estos focos de peligro no existen entre nosotros. Vivimos libres de estas amenazas al sosiego y a la seguridad".

Eran las 9 y 20 cuando Boyd entró en la Sala, seguido por la Jefa del Protocolo, Carmen Levy Saledo. Se detuvieron en lugar conveniente y la fila de miembros del Consejo pasó delante de él. Cada Embajador acreditado en Panamá le presentó al miembro de su país en el Consejo.

Finalizadas las presentaciones, todos bajaron a la calle y ocuparon (en orden de precedencia) los automóviles para la visita al Palacio Presidencial. La sede de la Embajada de España, que está frente al Palacio de la Cancillería, y las demás Embajadas estaban embanderadas.

Llegada la caravana de automóviles al Palacio Presidencial, los miembros del Consejo y sus Embajadores en Panamá, entraron pasando por una doble fila de soldados sin armas, que se cuadraron en atención.

Los visitantes subieron al segundo piso y se reunieron en un sector de una larga habitación conocida también por Salón Amarillo. Está adornado con pinturas de acontecimientos históricos de Panamá en el techo y en las paredes. Las sillas y los cortinados son amarillos y de allí el el nombre de la Sala.

A los pocos minutos y siendo las 10 en punto entró el Presidente de la República, Ricardo Arias, que permaneció en pie, acompañado por el Ministro Boyd, su Edecán Militar, teniente coronel Raúl Arias, y el Presidente Electo, Ernesto de la Guardia.

Comenzó entonces el desfile de los miembros del Consejo, cuyos nombres fueron anunciados por la señora Levy. Cada integrante del Consejo fue presentado al Presidente Arias por el Embajador respectivo. Finalizada la presentación de los miembros del Consejo, el Presidente Arias recibió el saludo del Secretario General de la OEA, José A. Mora; del Subsecretario General, Manger, y del funcionario de Prensa, Alejandro Ortiz.

PANAMA, 18 (UP). — Ayer, es decir, hace poco más de ciento treinta años —comenzó diciendo el Presidente del Consejo de la Organización de Estados Americanos, Tulio Delgado— congregáronse en este recinto y a esta misma hora los representantes de Colombia, Centro América, México y Perú a estudiar los problemas comunes del Continente".

Eran las once en punto cuando en el Salón Bolívar comenzó la sesión conmemorativa convocada por la OEA para celebrar el aniversario 130 del Congreso Anfictiónico de Simón Bolívar, primer esfuerzo hacia la solidaridad interamericana. La sesión fue abierta por el Ministro de Relaciones Exteriores de Panamá, Alberto Boyd. El salón estaba lleno de personalidades.

Delgado, Embajador colombiano ante el Consejo y ahora su Presidente, que habló a continuación de Boyd, prosiguió con estas palabras:

"Se asistía entonces al diálogo primigenio de cuatro naciones que hoy representan once Estados soberanos. Pérez de Tudela y Vidaurre, Michelena y Domínguez, Larrazábal y Molina, Gual y Briceño, señalarán el día en que nuestros plenipotenciarios hagan el canje de sus cetes, y se fijará en la historia diplomática de la América una época inmortal".

Se había llegado a Panamá —continuó Delgado— por los caminos de la libertad, pródigos en hazañas y martirio desde las riberas del Potomac hasta El Plata: una, era la causa de la Independencia; uno, el ideal que ardía en el corazón de los próceres; una, la savia común que alimentaba sus sueños. Los héroes y apóstoles de la epopeya conjugaron y enumeraron en diversos puntos la noción de libertad y el pensamiento de solidaridad americana: lo mismo San Martín y José Bonifacio que Washington y Clay; Hidalgo y Morelos como Artigas y O'Higgins; Miranda, Torres y Petion como Morazán y Valle.

A continuación el Presidente del Consejo de la OEA señaló cómo la idea de emancipación se transformó en programa de organización, pues los próceres habían fundido su fe en el molde ambicioso de una América Unida y Grande.

Para ésto Bolívar convocó un Congreso de Panamá. Sus propósitos estaban trazados desde 1815, en la Carta de Jamaica, que calificó Delgado de documento único en los anales diplomáticos del Universo.

"Es una idea grandiosa —escribió Bolívar— pretender forma de todo el Nuevo Mundo una sola nación, con un solo vínculo que ligue sus partes entre sí y con él todo. Ya que tiene su origen, una lengua, unas costumbres y una religión, debería, por consiguiente tener un solo Gobierno que confederase los diferentes Estados que hayan de formarse: pues no es posible que climas remotos, situaciones diversas, intereses opuestos, caracteres desemejantes, dividen a América. ¡Qué bello sería que el Istmo de Panamá fuera para nosotros lo que el de Corinto para los griegos!

¡Ojalá algún día tengamos la fortuna de instalar allí un augusto Congreso de los representantes de las Repúblicas, Reinos e Imperios, a tratar de discutir sobre los altos intereses de la paz y de la guerra con las naciones de las otras partes del mundo!"

Seguidamente el orador mencionó los primeros tratados entre los Estados americanos, serie iniciada con el firmado en 1822 entre Perú y Colombia de Unión, Liga y Confederación Perpetua, y después de señalar el que su patria promovió tales convenios y ofreció la sede del Congreso que debía consagrar la armonía y solidaridad de América. Repitió entonces las palabras pronunciadas, ya reunido el Congreso de Panamá, por su primer Presidente, Pedro Gual:

"La unión de las sociedades europeas está fundada sobre bases hostiles a los Gobiernos libres, mientras que el objeto primario de la nuestra es poner sus derechos más preciosos a cubierto de toda violencia."

Más adelante, recordó Delgado que sólo Colombia había ratificado las diversas convenciones suscritas en la Reunión de Panamá, y que si bien no materializaron, la idea de agrupar al Continente para que fuese baluarte de paz en el orbe, se mantuvo viva.

Sostuvo que Woodrow Wilson se inspiró directamente en el Tratado de Panamá y aún reprodujo algunos de sus artículos en el proyecto presentado en 1919 a la Conferencia de la Paz de Versalles, que se convirtió en estatuto del primer organismo mundial. Y en 1930 —añadió—, la Asamblea ginebrina rindió tributo a la memoria del venezolano excelso como precursor de la Sociedad de las Naciones, y ese mismo linaje cerrílica su jerarquía frente a la Carta de las Naciones Unidas.

Pasó revista luego a los esfuerzos que para retomar la iniciativa latente se cumplieron en los congresos interamericanos a partir del reunido en Lima el año 1847. Rindió tributo al de 1890, en que nació la Unión Panamericana, ahora transformada en la OEA, y a la Carta de Bogotá, de pocos años atrás.

Otras consideraciones diversas enunció Delgado, para finalmente señalar la acertada propuesta de México de rendir tributo al Congreso Anfictiónico, traducida en la actual sesión conmemorativa, que "no es sólo signo de fidelidad a ese patrimonio de ideales homogéneos que da fisonomía inconfundible y movimiento propio al hemisferio, sino obligación viva de continuidad en la acción promisoria, confirmación de nuestra irrevocable voluntad de servicio y un acto de esperanza en el futuro de la humanidad".

"Porque nos inspira y alumbra —subrayó— un elevado concepto de la misión reservada por Dios al nuevo mundo; porque sabemos que la unidad espiritual, la conjunción de anhelos y esfuerzos es el vértice que concentra la gran empresa contemporánea de practicar y enseñar las leyes, siempre antiguas y siempre nuevas, de la justicia y la paz... presentamos el claro mensaje de América para imitación y salvación de los pueblos libres".

EL REPRESENTANTE DE CHILE. PANAMA, 18 (UP). — A las 16.30 comenzó la sesión vespertina del Consejo de la Organización de Estados Americanos. No hubo ceremonia especial alguna y los delegados se reunieron en el Salón Bellavista, en la parte superior del Hotel "El Panamá".

Normalmente, este salón es el comedor principal del hotel, pero ahora ha sido transformado en cámara de deliberaciones del Consejo. Junto a una mesa en forma de herradura, tomaron asiento los delegados. La cabecera fue ocupada por el presidente y el vicepresidente del Consejo, así como el secretario general y el subsecretario general de la OEA.

El primer orador de la sesión fue Alberto Sepúlveda, de Chile, vicepresidente del Consejo. Manifestó que América desea alcanzar los objetivos todavía no logrados de la igualdad económica y social de sus pueblos para mejorar las condiciones de vida.

"Nos parece que ésta habría sido oportunidad de enunciar estas aspiraciones —dijo—. Chile habría querido, inclusive, verlas figurar en la "Declaración de los Presidentes", en Panamá, con el principio inamovible de nuestra Carta de organización: la igualdad jurídica, que nos enorgullece y que nos coloca en situación única dentro del concierto mundial.

"Esa igualdad jurídica, nunca discutida, considera mi Gobierno, requiere también la igualdad económica y social que, mediante la intensificación de los esfuerzos nacionales y colectivos, permita equiparar las condiciones de vida en el Continente".

A continuación de Sepúlveda, habló el delegado de Nicaragua, Sevilla Sacasa, que pasó revista al desarrollo de la cooperación interamericana desde el Congreso de Panamá. Finalizó, haciendo una referencia a los últimos pasos dados al respecto.

PALABRAS DEL DELEGADO BRASILEÑO. — PANAMA, 18 (UP). — El pueblo de Brasil no sólo hizo siempre suyos los ideales de solidaridad continental que unen a las naciones del hemisferio, sino que también se siente feliz de haber contribuído y de poder continuar haciéndolo para el engrandecimiento de la herencia espiritual de las Américas y el mantenimiento de la paz y del progreso material de la familia americana.

Estos y otros conceptos básicos enunció el delegado brasileño en el Consejo de la OEA, Fernando Lobo, en discurso pronunciado esta tarde en la reunión convocada por esa entidad para señalar el 130.o aniversario del Congreso de Panamá.

"Es antigua la vocación de América por la unidad y la paz —comenzó diciendo Lobo—. Hasta diría que América independiente nació para cumplir este destino.

"Hoy, reunidos en esta ciudad de Panamá, para conmemorar la realización de la primera asamblea de naciones soberanas de este Continente, por inspiración de Simón Bolívar, constituímos un testimonio vivo de que América no falló en su vocación a un destino solidario de unidad y paz. Y si el panamericanismo surgió en un principio como movimiento defensivo contra las eventuales tentativas recolonizadoras de las potencias europeas, fue evolucionando gradualmente, para encontrar, por último, su definición permanente en la amistad interamericana que, lejos de excluir a los demás continentes, extiende sus brazos libres a todos los pueblos del mundo".

EL REPRESENTANTE DE EL SALVADOR. — PANAMA, 18. — (U. P.). — Héctor David Castro, el Embajador salvadoreño ante el Consejo de la Organización de Estados Americanos, rindió tributo a la obra imperecedera de Simón Bolívar y otros patriotas del hemisferio, "que dejaron a nuestra generación y a las que vendrán en lo futuro, el precioso legado de nuestras libertades y de la unión solidaria de nuestros pueblos".

Hablando en la sesión especial del Consejo de la OEA, el representante de El Salvador añadió:

"La Organización de los Estados Americanos, que representa la estructura de nuestro sistema regional, es una demostración inequívoca de los propósitos de acercamiento y de estrecha cooperación que animaron a los Gobiernos que suscribieron el Pacto de Unión, Liga y Confederación Perpetua de 1826. La cooperación interamericana se ha extendido a muchos campos, incluyendo el jurídico, el cultural, el político y el de defensa colectiva.

"Corresponde a la Organización de los Estados Americanos llevar adelante las ideas y sueños indicados para que nuestra América llegue a realizar plenamente el noble destino que para ella han contemplado sus mejores hombres, y que Dios no le negará si no desmaya en sus esfuerzos".

DISCURSO DEL DELEGADO PERUANO. — PANAMA, 18.— (UP).— Harto tarderon en llegar los delegados al Congreso Anfictiónico 130 años atrás, pues sus veleros surcaban lentamente las aguas. Velozmente, en cambio, vinieron por la vía aérea los representantes de las 21 Repúblicas americanas a la sesión de homenaje al Congreso Interamericano inicial, instalada hoy con solemnidad.

Señalando el contraste en los medios de transporte, comenzó su discurso el Embajador peruano Juan Bautista de Lavalle, representante de su país en la OEA. "Conmemorar el Congreso de 1826 —añadió—, es evocar un pasado glorioso iluminado por los resplandores del ideario americano forjado en la vivencia solidaria y fraterna de la epopeya de la Independencia".

Recordó que el siete de diciembre de 1824, dos días antes de la victoria de las armas en Ayacucho, Bolívar, encargado del supremo mando del Perú, invitó desde Lima a las naciones libres de América para reunirse en asamblea general en Panamá. Para participar en el Congreso, los plenipotenciarios partieron de Chorrillos el cinco de junio de 1825.

Los delegados del Perú fueron los primeros en llegar a destino, donde hubieron de aguardar bastante tiempo a los demás congresistas. Bolívar los congratularía por ser los primeros "que han tenido la gloria de pisar la tierra destinada a ser recordada como la más venturosa".

EN NOMBRE DE MEXICO HABLO LUIS QUINTANILLA. — PANAMA, 18 —(UP.)— Un caluroso homenaje a Simón Bolívar tributó el Embajador Luis Quintanilla, representante de México ante el Consejo de la OEA. "¡Cuál otro héroe logró conquistar la independencia de su patria, emancipar el territorio de cinco Repúblicas vecinas, fundar un organismo continental y promover un orden mundial?, preguntó el orador, para continuar: "Bolívar es el genio al servicio de la justicia y la razón".

Desde los albores de su vida soberana, América se irguió ante el mundo como un continente apasionado de libertad y fue aquí donde el colonialismo sufrió su mayor derrota, afirmó Quintanilla. Después de reclamar contra la denominación de Continente Nuevo que se da a América, donde florecieron civilizaciones como la incaica, la almará, la maya y la azteca, el delegado mexicano dijo:

"Nos hallamos todavía muy lejos del ideal democrático que tanto nos complace proclamar. No siempre resulta fácil practicar lo que se predica en ocasiones solemnes. La verdad es que todavía millones de seres humanos sufren en nuestro continente el castigo de una mercenaria y despiadada explotación. Millones de hermanos nuestros aún viven agobiados por la miseria, la enfermedad y la ignorancia, cuando el inalienable derecho a vivir con dignidad. Para muchos de ellos los beneficios de la independencia no remediaron su deplorable condición: continuaron siendo las víctimas inocentes de prácticos que son la contundente negación del cristianismo y la democracia".

DREIER HABLO A NOMBRE DE ESTADOS UNIDOS. — PANAMA, 18 —(UP.)— Malos herederos de la gloriosa tradición que estableció el Congreso de Panamá serían los Estados americanos si no se comprometieran a un continuo esfuerzo creador dentro de las relaciones interamericanas, declaró el representante de Estados Unidos en el Consejo de la OEA.

John C. Dreier habló en la sesión conmemorativa del acontecimiento precursor de la solidaridad interamericana. "Si analizamos los ideas que emanaron del Congreso de Panamá —dijo también— advertiremos con verdadero asombro hasta qué punto se adelantaron a los principales conceptos que un siglo más tarde alcanzaron su pleno florecimiento con la evolución del sistema interamericano."

Recordó que el propósito primordial que animó a los participantes de esa primera manifestación del panamericanismo fue, como era natural, el mantenimiento de la independencia y seguridad de las nuevas Repúblicas americanas, y a continuación analizó otros rasgos de la Asamblea de 130 años atrás.

"Otros aspectos del plan concebido por el Congreso resultaron igualmente proféticos —prosiguió Dreier—. El Tratado suscrito consignó la solemne obligación de resolver amigablemente las desavenencias que surgieran entre las partes, y asignó funciones conciliatorias a la Comunidad de los Estados. Con esto, el Tratado se anticipó al sistema de la solución pacífica de disputas, el que hoy se encuentra tan firmemente comprometido la Organización de los Estados Americanos.

"El Tratado de 1826 vislumbró un sistema de consultas entre los Gobiernos contratantes, en relación con ciertos asuntos de interés común que afectarán sus relaciones internacionales. Previó la necesidad de proceder en el futuro a estudio de los problemas comerciales y a la modificación del derecho internacional. Por último, la declaración del Congreso contra el tráfico de esclavos africanos puso de manifiesto el anhelo de las Américas por el progreso social."

AMERICA-LATINA

MEXICO

NO HABRA HUELGA AZUCARERA

MEXICO, 18 (UP).— Se evitó a último momento la amenazada huelga de los obreros azucareros, al acordarse la prórroga del actual contrato de trabajo de su sindicato con los ingenios hasta el 15 de noviembre próximo.

REPUBLICA DOMINICANA

SOBRE EL LIBRO DE DE GALINDEZ

CIUDAD TRUJILLO, 18 (UP).— El doctor Virgilio Alvarez Sánchez, Secretario de Hacienda, restó importancia a las declaraciones hechas ayer en Santiago por Alfonso Naranjo, en relación con la aparición en Chile del libro de Jesús de Galíndez, "La era de Trujillo" Dijo Alvarez Sánchez que no reconocía "autoridad moral" a Naranjo para hacer críticas a la República Dominicana y sus instituciones.

CUBA

ACCIDENTE DE AVIACION

LA HABANA, 18 (UP).— Un avión particular chocó contra un camión al aterrizar en el aeropuerto militar de Campamento Columbia, resultando muerto el conductor del vehículo. La rueda del avión, pilo teado por el teniente coronel Felipe Catasus, alcanzó la cabina del conductor del camión, que estaba detenido en un extremo de la pista de arrizaje. Catasus escapó ileso.

VENEZUELA

EN LA EMBAJADA DE CHILE

CARACAS, 18 (UP).— El Embajador de Chile, Juan Casanova Vicuña, ofreció esta noche una recepción al Ministro venezolano de Relaciones Exteriores, José Loreto Arismendi. Destacadas personalidades venezolanas y numerosos diplomáticos asistieron a la fiesta, que se celebró en la Embajada chilena.

COLOMBIA

VISITA DE MILITARES ECUATORIANOS

BOGOTA, 18 (UP).— A bordo de tres aviones de la Fuerza Aérea colombiana llegaron aquí alrededor de trescientos oficiales, suboficiales y cadetes de la Escuela Militar del Ecuador, que vienen a tomar parte en los actos del 20 de julio, nuevo aniversario de la Independencia nacional de Colombia. La delegación del Colegio Militar Eloy Alfaro se encontraba en Cali desde hace dos días.

MISION QUE VIAJARA AL PERU

BOGOTA, 18 (UP).— El miércoles de la semana próxima saldrá para Lima, encabezada por el Canciller Evaristo Sourdis, la misión colombiana a las ceremonias de transmisión del mando en el Perú. Funcionarios del Protocolo dicen que aún no se ha determinado si la misión viajará por la vía de Panamá, o si hará el viaje directamente por Cali, hacia el sur.

PROTESTA CONTRA LA SIP

BOGOTA, 18 (UP).— La Comisión Nacional de Prensa, elegida por el Congreso de Prensa, reunido en junio pasado, expidió anoche una enérgica declaración, en la cual rechaza la intervención de la Sociedad Interamericana de Prensa (SIP) en los asuntos internos de Colombia, y defiende el Gobierno del teniente general Gustavo Rojas Pinilla.

PERU

CIERRE DE CASAS DE TOLERANCIA

LIMA, 18 (UP).— La policía conminó hoy a las 10.000 mujeres de mal vivir de esta capital, para que en un plazo de noventa días evacuen sus casas dentro de la ciudad.

PARAGUAY

PRESENTACION DE CARTAS CREDENCIALES

ASUNCION, 17 (UP).— Edgardo Núñez Vela, nuevo Embajador de Bolivia ante el Gobierno paraguayo, presentó sus cartas credenciales, en ceremonia realizada hoy en el Palacio de Gobierno. El Presidente Stroessner y el diplomático boliviano cambiaron cordiales expresiones de buenos deseos para las relaciones entre ambos países.

ARGENTINA

SUFREN ACCIDENTE DOS MINEROS CHILENOS

SAN JUAN, 18 (UP).— Dos mineros chilenos resultaron gravemente heridos, al estallar un cartucho de dinamita. Manuel Urzúa y Juan Castillo recibieron serias lesiones al producirse la explosión de un cartucho abandonado en un socavón de una mina local hace algún tiempo.

REGRESA A SU PAIS EL EMBAJADOR HAITIANO

BUENOS AIRES, 18 (UP).— Una fuente bien informada declaró que el Embajador de Haití, Jean Prierre, que dio asilo al general Raúl Tanco, uno de los dirigentes de la insurrección de junio 9, partirá por la vía aérea el sábado a Haití, acompañado de su familia. No se reveló el motivo del viaje, pero informes de la prensa dijeron hace poco que Prierre no regresará a Buenos Aires. Tanco obtuvo salvoconducto conjuntamente con otras siete personas, a las que Prierre también dio asilo, partió hacia Haití la semana pasada.

LA EXPOSICION GANADERA

BUENOS AIRES, 18 (UP).— En el tradicional "Almuerzo de los campeones", con que se agasaja a los expositores en la muestra ganadera organizada anualmente por la Sociedad Rural Argentina, usó de la palabra el presidente de la delegación de la Sociedad Nacional de Agricultura chilena, Miguel Espíndola, quien hizo entrega a la entidad argentina de un cuadro con un paisaje andino, como adhesión al nonagésimo aniversario de la fundación de la sociedad local.

En su discurso, Letelier Espíndola señaló el magnífico nivel alcanzado por la exposición argentina, y los lazos fraternos que unen a las dos entidades especializadas de ambos países.

DELEGACION QUE IRA AL PERU

BUENOS AIRES, 18 (UP).— Fueron designados los miembros que en representación de las Fuerzas Armadas integrarán la delegación a la transmisión del mando presidencial en Perú. La embajada, que será presidida por el Canciller Luis A. Podestá Costa, será integrada por el general Juan Bautista Loza, el contralmirante A. Esteves y el comodoro Ramón Abrahim, ex Ministro de Aeronáutica del Gobierno revolucionario.

COSECHA DE ALGODON

BUENOS AIRES, 18 (UP).— El Ministerio de Agricultura anunció que se estima en 371.500 toneladas la cosecha de algodón de este año para la Argentina.

DIPLOMATICO BRASILEÑO

BUENOS AIRES, 18 (UP).— El Embajador del Brasil, Oriando Leite Ribeiro, se despidió hoy del Presidente Provisional, general Pedro E. Aramburu, con motivo de terminar sus funciones en esta capital. Leite Ribeiro, su esposa y sus hijos se embarcarán el próximo viernes en el transatlántico "Argentina" para Río de Janeiro, trasladándose después a Nueva York, y desde allí embarcarán de nuevo, después de una visita de veinte días a los Estados Unidos, con destino a Lima, donde Leite Ribeiro asumirá la representación de su país en la primera mitad de septiembre.

EMBAJADOR PANAMEÑO ACOMPAÑARA A ARAMBURU

BUENOS AIRES, 18 (UP).— El Embajador de Panamá, Carlos Toazo, acompañará al Presidente Pedro E. Aramburu en su viaje a Panamá. Toazo, al dar la información esta noche, agregó: "Recibí con verdadera alegría la noticia de que el Presidente decidió asistir a la reunión, con la cual el éxito de la Reunión de Mandatarios Americanos se verá ampliado."

TOLINA JUGARA EN EL ECUADOR

BOGOTA, (UP).— Una serie de partidos jugará en el Ecuador el equipo colombiano de fútbol Deportes Tolima, si cristalizan las negociaciones que se adelantan en tal sentido. Humberto González, miembro de la directiva del club en la capital del departamento de Tolima, se encuentra aquí de paso para Quito, comisionado para consumar los detalles de una oferta.

Pedro Lira Urquieta fue condecorado por el Gobierno español

MADRID, 18.— (UP).— Con motivo de la fiesta nacional española, el Jefe del Estado ha concedido la Encomienda de Número de la Orden de Isabel la Católica a los siguientes académicos hispanoamericanos:

Alberto María de Carreño y Julio Jiménez Rueda, de México; Julio César Chávez, de Paraguay; Padre Rodolfo M. Raguci, de Argentina; Padre Félix Restrepo, de Colombia, y Pedro Lira Urquieta, de Chile.

Perón "no saldrá de su casa" mientras dure la Conferencia de los Mandatarios

Esta actitud la adoptó a pedido del Gobierno panameño

PANAMA, 18.— (UP.)— El Ministro de Relaciones Exteriores, Alberto Boyd, declaró que el Gobierno panameño siente "profundo orgullo y agrado", por la decisión del Presidente de la Argentina, general Pedro E. Aramburu, de asistir a la Conferencia de Mandatarios.

Boyd fue notificado oficialmente de la decisión de Aramburu en una "larga y cordial entrevista" con el Embajador argentino, Samuel Alberti.

El Ministro no manifestó sorpresa ante el cambio de actitud del Presidente argentino, que ayer había expresado su pesar por no poder concurrir a la conferencia, debido a la presión de su trabajo.

A juicio de los círculos diplomáticos locales, Aramburu, en realidad, se había negado primeramente a viajar a Panamá por la presencia del ex Presidente Juan D. Perón, que vive como asilado político en Colón, al otro lado del Istmo.

Si bien los funcionarios panameños no conocen los motivos del cambio de decisión de Aramburu, el Gobierno considera que Perón se comporta de manera circunspecta como asilado y que su presencia en el país no afectará en absoluto a la Conferencia de Presidentes.

El comandante de la Guardia Nacional, Bolívar Valiertino, principal oficial de seguridad de la Conferencia, reveló que a pedido del Gobierno, Perón ha consentido en permanecer en su casa de Colón mientras dure la reunión.

Para velar por el cumplimiento de su promesa, se mantiene permanentemente a dos agentes de policía, en las inmediaciones de la casa. Con motivo del viaje de Aramburu, se recuerda que hace unos meses Perón se reió de quienes lo fue ridiculizando por los periodistas argentinos, calificándolo de "loco".

En aquella oportunidad en que Perón se negó a viajar a Panamá por la presencia de un agente de la policía secreta argentina, calificándolo de "inseguro" para comentar sus conferencias y para hablar de otras cuestiones, prefiriendo su condición de asilado.

Khrushchev: "Nada podría tentarnos de reintegrarnos al llamado mundo libre"

MOSCU, 18 (UP).— El jefe del Partido Comunista ruso, Nikita Khrushchev, salió hoy de Moscú por la vía aérea, en una misión no dada a conocer. Su avión partió rumbo al este.

No se hizo mención alguna del destino de Khrushchev.

Khrushchev llegó temprano al aeropuerto central en compañía del Primer Ministro Nikolai Bulganin, para despedir a una delegación del Gobierno y Partido Comunista de Alemania Oriental.

En una recepción dada a la delegación alemana anoche, Khrushchev declaró en un discurso: "Nada podría tentarnos a reintegrarnos al llamado mundo libre".

Luego, criticó las potencias occidentales y sus conceptos sobre la libertad de palabra y elecciones libres.

Dijo: "Un mundo libre, según la opinión de los monopolistas, es aquel en que hay libertad para sojuzgar al pueblo, y todo puede gobernarse de acuerdo con la voluntad de los monopolistas".

Khrushchev declaró que los dirigentes del mundo occidental "con frecuencia gustan de llamar a sus países el mundo libre.

"Pero éste es el mismo mundo libre de que los liberamos hace 39 años, y desde entonces hemos fomentado el socialismo. Hoy, nada podría tentarnos a reintegrarnos al llamado mundo libre".

Luego agregó: "Los dirigentes burgueses dicen que no tenemos libertad de prensa. Es obvia la falsedad de tal aseveración.

"Dicen que la prensa de los países capitalistas es libre. Pero, ¿puede de la clase trabajadora de los países capitalistas hacer uso de la prensa libre capitalista? Las constituciones de esos países de hecho proclaman la libertad de la prensa. Pero las masas obreras no poseen una cosa: no poseen los medios para comprar maquinarias de prensa o estaciones de radio".

REFUTAN LOS TRABAJADORES DE LA PRENSA DE USA.— WASHINGTON, 18 (UP). — La Asociación Internacional de Trabajadores de la Prensa califica hoy de ridícula la afirmación del jefe del Partido Comunista ruso, Nikita Khrushchev, de que los trabajadores del mundo libre carecen de prensa libre.

Este sindicato pertenece a la FNE-CGI, amalgamadas (Federación Norteamericana del Trabajo y Congreso de Organizaciones Industriales), organismo conjunto que representa a los trabajadores norteamericanos, y que dice tener 13 millones de afiliados.

En una declaración emitida hoy, la Asociación Internacional de Trabajadores de la Prensa, dice: "Debemos poner de relieve las publicaciones distribuídas en el mundo libre en páginas de propias organizaciones de trabajadores, y publicadas por periódicos responsables y editados por los trabajadores.

"Esto contrasta directamente con lo que ocurre detrás de la cortina de hierro, donde la libertad de prensa de los trabajadores es negada por funcionarios designados por el Gobierno y al amparo de la maquinaria de la dictadura".

La Asociación añade que entre los Estados Unidos hay 258 diarios afiliados a la Asociación Internacional de Trabajadores de la Prensa, con una circulación de más de quince millones de ejemplares. Existen muchos otros millares. Existen muchos otros millares. Dice, y desde los años ha estado transmitiendo radioestación de trabajadores

Gobierno de Franco celebró XX aniversario de la Guerra Civil

MADRID, 18.— (UP).— (Por Peter Knex).— El Gobierno celebró hoy el vigésimo aniversario del comienzo de la guerra civil, declarando el día feriado, inaugurando diversas obras públicas y publicando ediciones especiales de la prensa para elogiar al régimen del general Francisco Franco.

Franco, que dirigió la revuelta contra el Gobierno republicano, instaurado en 1931, y llegó al poder en 1939, tras dos y medio años de lucha sangrienta, que causó más de un millón de muertos españoles, dio comienzo a los festejos, sendo el más importante discurso ante el Consejo de la Falange, único partido político legal en el país actualmente.

La Falange y el Ejército fueron los dos pilares en que descansó la revolución encabezada por Franco, y el Jefe de Estado recordó anoche a la nación en su discurso que el Consejo de la Falange tuvo que desempeñar un importante papel en la redacción de las leyes para la nueva Constitución española.

Al mismo tiempo, Franco defendió a su propio Gobierno, que ha regido los destinos de España desde la guerra civil, como "el mejor que España jamás ha tenido".

Sin embargo, Franco señaló que aún queda mucho por hacer, y esta mañana, en el diario falangista "Arriba", el Ministro de Falange, José Luis de Arrese, pidió a la nación que asumiera "una actitud positiva" en los festejos del día.

Declara que no basta que los españoles se hubiesen levantado contra el Frente Popular para restablecer el "orden" en el país.

Arrese afirma que "hoy tenemos en la vida pública nuevas generaciones no afectadas por el impacto espiritual de las agresiones rojas", y recuerda las palabras del dirigente de la Falange, José Antonio Primo de Rivera (muerto durante la guerra civil), en el sentido de que España necesitaba "un nuevo orden... una revolución nacional".

Arrese afirma que "hoy tenemos ben seguir laborando hacia "el nuevo orden", teniendo presente que "pare ser revolucionario no es necesario ser rebelde en principio".

Por este motivo, la fecha de hoy es importante entre los días feriados españoles. El Gobierno desea que el pueblo celebre "la cruzada nacional" que, afirma, condujo a "una España mejor".

Todos los diarios publicaron ediciones, con suplementos especiales, dedicados a la historia, economía y agricultura española, en los últimos veinte años. Contienen también gráficos especiales sobre el progreso logrado por España, como artículos explicando la imagen exterior española y cartas de dirigentes del régimen o fotos.

Por otra parte, también se han publicado fotografías sobre la guerra, las redes hidroeléctricas, las iglesias y los edificios destruídos.

No obstante, para muchos la guerra, estos acontecimientos no pasaron a la historia, y por lo menos gran día de verano, muchos se fueron a las playas, a las piscinas o los teatros.

Embajada de EE. UU. dijo que Clara Luce sufrió envenenamiento

ROMA, 18.— (UP).— La Embajada de los Estados Unidos confirmó tácitamente una información de la revista "Time", según la cual la revista "Time", Clare Boothe Luce sufría de envenenamiento producido por polvo de arsénico proveniente de las paredes y cielo raso de su dormitorio.

Comida de 3 platos en una caja de fósforos se anunció en Londres

LONDRES, 18.— (UP).— El Ministerio de Agricultura anunció hoy haber colocado una comida completa de tres platos en una caja de fosforos, y que tal comida era tan buena como la que más.

Y no sólo la comida en referencia es comprimida, sino también sintética, añadió el Ministro.

Este nuevo alimento sintético experimental viene en pequeñas tabletas y en envolturas químicas, a todo lo cual se añade agua a fin de hacer de ella algo real.

Un informe del Ministerio dice que este alimento sintético está hecho mediante un nuevo método de análisis que separa las sustancias químicas de los alimentos corrientes, los analiza y los substituye por sustancias semejantes.

RELOJES SUIZOS
GALA — GALA SUPER ENICAR
Representantes exclusivos para Chile
Ventas por mayor
GATH-CHILE
PASAJE A. EDWARDS 154
OF. 154 - TEL. 85...

CAJAS PARA ESTADISTICAS
en madera
de 3x5, 4x6, 5x8 pulgadas
Prácticas —:— Economicas
Contribuyen a una más cómoda organización de su negocio
Librería "LA MERCANTIL"
CATEDRAL 1077 - CASILLA 2377
SE DESPACHA A PROVINCIA CONTRA REEMBOLSO

SEÑOR Agricultor
HAGASE REMOLACHERO
HAGA UD EL MEJOR NEGOCIO AGRICOLA
CULTIVE REMOLACHA AZUCARERA
Ud. obtendrá —entre otras— las siguientes ventajas:
- PRECIO BASE por cada tonelada, igual al término medio de liquidacion de 1955-56.
- REAJUSTE del precio base.
- $ 30.000.— de ANTICIPO por cada cuadra.
- SERVICIO de siembra.
- ASISTENCIA técnica gratuita y permanente.
- VENTAJOSOS CREDITOS "Corto" para adquirir maquinaria agricola.
- SUBPRODUCTOS que se entregan sin costo: Cosetas secas y pulpa húmeda, los cuales constituyen excelentes forrajes, etc.
- REAL ENRIQUECIMIENTO y mejora de sus suelos de labranza... y otras prerrogativas cuyos antecedentes proporcionará con el mayor agrado.
"IANSA"
INDUSTRIA AZUCARERA NACIONAL
LINARES Chacabuco 473 Cas. 18-D Fono 8 — CHILLAN Libertad 325 Cas. 489 Fono 273 — LOS ANGELES Cas. 31-D Fonos 281-205 — TEMUCO Andres Bello 875 Cas. 827 Fono 1360-R — LLANQUIHUE Casilla 30 Fono: 30 y 49
SANTIAGO
HUERFANOS 975 — 6.o PISO — CASILLA 10196 — FONO: 391888

Servicios cablegráficos de United Press, France Presse y Ansa

Renunció Primer Secretario del Partido Comunista de Hungría

BUDAPEST, 18.— (UP).— Malyas Rakosi, primer secretario del Partido Comunista de Hungría, ha renunciado al cargo, según anunció esta noche Radio Budapest.

La renuncia del hombre que ha gobernado a Hungría con mano de hierro desde la terminación de la segunda guerra mundial, se produjo después de una reunión de los intelectuales miembros del Partido Comunista húngaro.

Se dice que Rakosi había renunciado a sus cargos de secretario y miembro del buró político de Hungría a este último organismo.

Esto fue hecho después de una reunión del Comité Central del Partido Comunista.

En su declaración Hegedus expresó que Ernos Gero había sido recomendado como secretario general, en reemplazo de Rakosi, pero no dijo si la recomendación había sido aprobada.

Rakosi expresó en su carta que renunciaba porque era "responsable del grave error del culto de la personalidad y de perjuicio a las leyes socialistas".

También dice Rakosi en su carta que tiene 65 años de edad y que desde hace dos años sufre de una grave enfermedad.

Después de leer la carta ante el buró político —dijo Radio Budapest— Rakosi manifestó que padecía de hipertensión y que sus médicos le habían prohibido seguir en sus actividades políticas.

En su discurso ante el buró, Rakosi dijo que en varias ocasiones se había hecho la autocrítica, desde que en 1954 se denunció el "culto de la personalidad", pero, añadió, "los efectos de mis errores fueron superiores a los que yo creía".

Dijo que lo que le hizo darse cuenta de la gravedad de esos errores, fue el discurso que el líder comunista soviético, Nikita Khrushchev, pronunció ante el vigésimo congreso del Partido Comunista ruso en febrero pasado.

En un discurso propalado por Radio Budapest poco después de que se anunciara su nombramiento y la reorganización del politburó y del comité central del partido mismo, Gero dijo que "continuará el curso de la democratización, que comenzada en julio de 1953, sufrió varios reveses desde entonces".

Agregó que no ha ocurrido en Hungría un levantamiento como el de Polonia, "porque hemos aprendido una lección con Poznán".

Gero también dio excusas a Yugoslavia y declaró que tanto el Gobierno como el Partido Comunista húngaro, establecerán contactos directos con el Gobierno y el partido yugoslavo.

Gero acusó tanto a Rakosi como a la alta jerarquía del partido de no haber dado al país la dirección necesaria.

El nuevo secretario general del partido prometió "justicia para todos, con igualdad ante la ley", y al mismo tiempo declaró que el Parlamento "asumirá ahora mayor importancia y se reunirá con más frecuencia".

Aseguró también que en lo futuro las elecciones se harán a base de candidaturas personales en vez de presentar al pueblo listas preparadas por el partido.

Ha causado sorpresa entre los "expertos" que creían que el obstinado stalinista se había convertido en hombre indispensable.

La renuncia fue anunciada por Radio Budapest a las 19, hora de Greenwich, citando una declaración del Primer Ministro húngaro Andras Hegedus, quien dijo que Rakosi se retiraba de sus posiciones en el partido en forma "voluntaria".

Rodeado de misterio sigue caso Alberzoni en Rep. del Uruguay

MONTEVIDEO, 18 (UP).— Paolo Alberzoni, alcanzado por las consecuencias de la dramática muerte de su esposa Paulette, llegó a esta capital procedente de Buenos Aires, confirmándose así las versiones de que el multimillonario italiano, estaba dispuesto a colaborar en el esclarecimiento del misterio que rodea su fallecimiento de su consorte.

La muerte de Paulette Donatti de Alberzoni ha conmovido al Parnaso, donde Paolo tiene la mayor parte de su fortuna. Alberzoni, italiano, llegó al Uruguay en 1931, estableciendo una manufactura de tejidos en la ciudad de Pilar. Su industria prosperó varios años después y hoy es una de las principales del país y emplea a mil obreros. Su valor se calcula en diez millones de dólares.

Alberzoni se encontraba en Pilar —agregó el abogado— cuando se informó de la desaparición de Paulette e inmediatamente adoptó la resolución de ir personalmente a averiguar la verdad de lo ocurrido.

"Alberzoni hizo el viaje de Pilar a Montevideo —agregó De Gasperi— el 8 de julio, no sólo para informarse del paradero de su esposa, sino también para reunirse con su hija, Magdalena, y llevarla a Buenos Aires".

"Poco después, Paulette fue hallada muerta".

Refiriéndose a la versión de que posiblemente fue envenenada, expresó:

"Lo único cierto de este drama es que Alberzoni se casó con Paulette dolosamente inducido a engaño por ella sobre un pretendido embarazo que nunca acreditó como tampoco acreditó que era divorciada de su primer marido, Bajer, que decía era un magnate internacional de nacionalidad polaca, todo lo cual es falso, como probablemente es falsa también su afirmación de que era hija de un almirante francés, llamado Donatti, fusilado en Tolón durante la Segunda Guerra Mundial, y de la condesa María Josefa Javiera Casalta".

EXTRAÑOS ANTECEDENTES.— Personas que intervinieron en el matrimonio entre Paulette y Alberzoni declararon que nunca pudo establecerse con claridad la filiación de la mujer ni la de su supuesto primer esposo, Bajer, de quien decían divorciada.

El destacado jurista guaraní Luis de Gasperi, que intervino en la demanda de divorcio incoada por Paulette en Montevideo contra Alberzoni, declaró en Asunción lo siguiente:

"La desaparición de Paulette Donatti es el fin de un drama tramado alrededor de ella, no se sabe si por propia iniciativa o por sugestión de personas extrañas que la rodeaban en las sombras.

Alberzoni se encontraba en Pilar —agregó el abogado— cuando se informó de la desaparición de Paulette e inmediatamente adoptó la resolución de ir personalmente a averiguar la verdad de lo ocurrido.

"Alberzoni hizo el viaje de Pilar a Montevideo —agregó De Gasperi— el 8 de julio, no sólo para informarse del paradero de su esposa, sino también para reunirse con su hija, Magdalena, y llevarla a Buenos Aires".

"Poco después, Paulette fue hallada muerta".

Refiriéndose a la versión de que posiblemente fue envenenada, expresó:

"Lo único cierto de este drama es que Alberzoni se casó con Paulette dolosamente inducido a engaño por ella sobre un pretendido embarazo que nunca acreditó como tampoco acreditó que era divorciada de su primer marido, Bajer, que decía era un magnate internacional de nacionalidad polaca, todo lo cual es falso, como probablemente es falsa también su afirmación de que era hija de un almirante francés, llamado Donatti, fusilado en Tolón durante la Segunda Guerra Mundial, y de la condesa María Josefa Javiera Casalta".

Metropolitan Opera House suspendió la temporada 1956-1957

NUEVA YORK, 18.— (UP).— La Metropolitan Opera Association anunció ayer que ha suspendido la temporada de 1956-57, a consecuencia de una disputa con un sindicato.

La suspensión, que puede ser por años de que comience la temporada próxima, es la segunda en la historia del Metropolitan. La misma suspendió anteriormente la ópera por otra disputa sindical, pero más tarde rectificó y comenzó el comienzo con tres semanas de retraso.

El problema que dio lugar a la suspensión anunciada anoche se refiere a la protesta del Sindicato de Artistas Musicales con motivo de la doble función de Rudolf Bing, director de escena, de 18 años de edad. El sindicato se opone a la doble función de Bing como director de escena y secretario de la empresa. Las negociaciones anteriores entre la asociación y el sindicato, para otorgar un nuevo contrato, no se han logrado. La empresa anunció que no ha programada el invierno próximo si el sindicato no firma el nuevo contrato, y se compromete a dar sanciones contra Bing. Este último ha prometido dimitir de la organización sindical, si se negó a firmar el contrato "inmediatamente", y en vista de la suspensión anunciada la suspensión de la temporada próxima.

ORLANDO, Estado de Florida.— De la mano de su madre (izquierda) y su abuela, Mike Libole, de 4 años de edad, observa las gradas al entrar al hospital ayer, para ser sometido a una operación en la cual se le sacará el ojo que le queda, como único medio de intentar salvarle la vida. Perdió el primer ojo en una operación que se le hizo el año pasado.— (Radiofoto de UNITED PRESS).

LA CEGUERA PERPETUA FUE CONDENADO NIÑO DE 4 AÑOS DE EDAD

ORLANDO (Estado de Florida), 18 (UP).— El escalpelo de un cirujano anónimo condenó hoy a ceguera perpetua al niño Mike Libole, de cuatro años de edad, al extraerle el único ojo que le quedaba.

La operación se hizo necesaria para evitar que un cáncer, que ya había invadido el ojo, se generalizara a otros tejidos y produjera la muerte segura del paciente. El otro ojo le había sido extraído, por la misma causa, hace dos años.

No se sabe si los acongojados padres del niño, el Reverendo James W. Libole, ministro bautista, y su esposa, le advirtieron que nunca volvería a ver.

Desde que los padres resolvieron hace algunos días aceptar el fallo de los médicos para salvarle la vida, tuvieron de que su hijo se extasiaba visualmente en cuanta forma fue posible en la contemplación de escenas de gran belleza y colorido.

El caso despertó intenso furor piadoso y fueron muchas las oraciones que se dijeron para invocar un milagro.

Cuando un grupo de personas que oraban supo que la operación había tenido lugar, muchas prorrumpieron en llanto, pero, dijeron resignadas: "Es la voluntad de Dios".

Los padres del niño, que dan gracias de que su hijo pueda vivir, lo han inscrito ya en una escuela especial para niños ciegos.

Sugerencia chilena en Conferencia del Año Geofísico Internacional

RIO DE JANEIRO, 18.— (UP) — Hoy se celebró la Conferencia del Grupo de Glaciología del Año Geofísico Internacional a cargo del profesor chileno Humberto Barrera, que expuso un programa para el hemisferio occidental que incluye al Artico y al Antártico.

La conferencia fue ilustrada con fotografías.

En la discusión general de la Comisión de Trabajos Glaciológicos se tomarán importantes acuerdos internacionales.

LOS CONCURRENTES se dirigirán a Groenlandia el 24 de julio para un curso de Física Polar auspiciado por Estados Unidos, con la cooperación de varios países.

El jefe de la delegación peruana, J. A. Brogi, presidió la sesión sobre la Ionósfera y el Magnetismo.

Dijo Brogi que los trabajos se desenvuelven con excelente provecho para todas las delegaciones.

La próxima semana, el jefe de la delegación peruana regresará a su país por la vía de Montevideo, Buenos Aires y Santiago de Chile, para asistir a sesiones especializadas sobre geofísica, en cada país.

Los programas de sismología y gravitación están a cargo del Padre Jesús Emilio Ramírez, delegado de Colombia, que es Director del Instituto Geofísico de Los Andes Bolivianos. Reveló estudios sobre la acumulación de la energía en casos de temblores de tierra. Dijo que con la ayuda de Estados Unidos espera equipar sismógrafos de tensión o formación linear, para dos o más observatorios, en zonas sujetas a frecuentes movimientos sísmicos, los cuales facilitarán, en un futuro próximo, la previsión de terremotos.

Se reveló, también, que se proyecta la instalación de 160 estaciones sismológicas durante el Año Geofísico Internacional. En cuanto a otras estaciones en funcionamiento, éstas renuevan su equipo con instalaciones más perfeccionadas y aparatos fotográficos para el registro de microsismos.

El Padre Ramírez expuso que se realizarán estudios del interior de la tierra, sobre la profundidad de los océanos, y origen de los continentes.

El Contralmirante Rodolfo Panzarini, que encabeza la delegación argentina ante la Conferencia Geofísica, dijo que, en su opinión, el principal objetivo de la reunión es coordinar los planteamientos de la América del Sur para el Año Geofísico Internacional.

Agregó que la comisión de doce, que preside, trabaja con otros países, en hacer los arreglos del caso.

El Contralmirante Panzarini, que es Director del Instituto Antártico Argentino, predijo cooperación completa en las actuaciones de los países sudamericanos.

Reveló, también, que los geofísicos argentinos, César Lignoli y Benito Colquie, irán a Estados Unidos para luego participar, en agosto, en el Curso de Glaciología que se efectuará en Groenlandia.

Panzarini saldrá rumbo a París el día 22, para tomar parte en la Tercera Conferencia Antártica del Año Geofísico Internacional.

Chipriotas formarán un Gobierno Montañés

ATENAS, 18. — 18. — (UP). — Los nacionalistas chipriotas proyectan formar un Gobierno para organizar la resistencia pasiva en la Isla de Chipre.

Según las informaciones que llegan a esta ciudad se espera en breve el anuncio de la formación de un "Gobierno libre chipriota montañés". El Gobierno, según afirma el diario de Atenas "Vradyni", citando círculos chipriotas de Alejandría, estaría encabezado por "Deghenis", el legendario guerrillero de la isla, que se cree es el coronel George Grivas, miembro del ejército griego.

"El propósito del Gobierno será la coordinación de la lucha y la defensa pasiva de los griegos de la isla", dice el periódico.

"Esto ayudará a dividir las responsabilidades de los jefes de la "EOKA" y darles la oportunidad de llevar a cabo sus operaciones militares mientras los otros miembros del Gobierno seguirán la resistencia pasiva de la población chipriota griega".

Españoles en México forman nuevo Gobierno republicano en exilio

MEXICO, 18. (UP).— Varios exilados republicanos españoles dieron hoy a la publicidad un manifiesto en el que anuncian que han fundado un nuevo "Gobierno en el Exilio", consagrado a la protección de "nuestras viejas creencias católicas" y a "imponer una firme autoridad patriarcal en España".

Desde la terminación de la guerra española no ha dejado nunca de funcionar el Gobierno Republicano en el Exilio, que tiene su sede en París.

Los fundadores del nuevo grupo son: Eduardo Barba, ingeniero industrial y ex Director General de Industria de la República Dominicana; Luis Arreitio Urtiaga, ingeniero de construcción; Mariano Granados, ex Presidente del Tribunal Supremo durante la República; Anselmo Carretero, ingeniero industrial; Matías Cirici Ventallo, periodista; Carlos García Gómez, ingeniero militar, ex profesor de la Academia de Artillería de Segovia; Ramón Martorell, ingeniero industrial; y Angel Mondejar Roldán, ex Director de la Escuela Central de Ingenieros de Madrid.

Los fundadores de este nuevo "Gobierno" dicen que han dado este paso porque "la presente situación española, de muchos años ya de duración, impone a todos los españoles la obligación de cooperar en la solución de sus problemas". Tratando de justificar su acción, el manifiesto continúa:

"Si el presente momento español reclamase una clara y leal colaboración de hombres de ideas diferentes, pero unidos por el amor a la patria como común denominador; si los hombres que viven en el exterior quisieran terminar un exilio que va haciéndose demasiado largo; si los intereses nacionales nos impulsasen a sacrificar nuevamente nuestras comodidades, nuestras familias y hasta nuestras propias vidas, ¿quién podría negarse a ello si estuviera en juego el interés real de la verdadera España?"

El documento sigue diciendo que tal sacrificio "no es, afortunadamente, necesario ni probable. ¿Qué daño puede, pues, haber ahora en una colaboración que pueda ser el principio de un mañana mejor?"

Después pasa a prometer que el nuevo "Gobierno" será "un exponente y protector leal de nuestras viejas creencias católicas que, por su atracción universal, tienen nido en nuestros corazones", y a comprometerse a garantizar y defender "los intereses del capital y el trabajo, y fomentar la industria, el comercio, la agricultura, la ganadería, las artes y las ciencias".

El manifiesto contiene un programa con 10 objetivos.

Presentó credenciales a Eisenhower el nuevo Embajador del Brasil

WASHINGTON, 18.— (UP).— El Presidente Eisenhower dijo hoy al nuevo Embajador del Brasil, Almirante Ernani Do Amaral Peixoto, que "las grandes responsabilidades que compartimos se han hecho menores por lo profundo de la amistad, la cordialidad y la comprensión" que existen entre Estados Unidos y Brasil.

EISENHOWER hizo sus manifestaciones al recibir, esta mañana, las cartas credenciales de Peixoto y las de retiro, de su predecesor, Joao Carlos Muniz, que ha sido trasladado a la Embajada brasileña en la Argentina.

Peixoto dijo al Presidente, por su parte, que consideraba su cargo como "una oportunidad para estimular y ampliar aún más la comprensión de mutua simpatía y la estrecha cooperación" entre Brasil y Estados Unidos.

Señaló el Presidente norteamericano, en su discurso, que los anteriores enviados brasileños "contribuyeron a forjar un patrón de íntima cooperación en lo cultural, político, económico y militar entre nuestros dos países". Y aseguró al nuevo Embajador que "siempre dispondrá de mi interés y cooperación" en sus esfuerzos para robustecer los lazos que unen a las dos naciones.

Terminada la ceremonia de presentación de credenciales, siguió una conversación de 25 minutos entre el Presidente y el nuevo Embajador.

LOS MANDATARIOS...

(DE LA PRIMERA PAGINA)

presentaron sus saludos al doctor Prado estuvieron los miembros del Gabinete del Presidente Odría, encabezado por el Jefe del Gabinete y Ministro de Educación Pública, general Juan Mendoza Rodríguez.

También lo visitaron el general Zenón Noriega, ex Ministro de Estado; el ingeniero Héctor Boza, ex Presidente del Senado, el Alcalde de Lima, Carlos Acuña Rey.

CARACAS, 18. — (UP). — Se anunció oficialmente que el Presidente de la República, Marcos Pérez Jiménez, se dirigirá el sábado a Panamá para concurrir a la reunión de los Presidentes de las Américas en esa capital.

El Secretario de la Presidencia, Raúl Soules Baldo, hizo el anuncio en una reunión con la prensa, agregando que el Primer Mandatario irá acompañado del Ministro de Relaciones Exteriores, José Loreto Arismendi, y de otros nueve funcionarios, entre ellos el propio Soules Baldo.

El Presidente Pérez Jiménez regresará a Caracas el lunes.

Hará su viaje en un avión militar.

Los otros de la delegación son: Embajador de Panamá en Venezuela, Germán Moreno; Embajador de Venezuela en Panamá, teniente coronel Esteban Chalbaud Córdoba; Consultor Jurídico de la Presidencia, Rafael Pinzón; Jefe de la Casa Militar, teniente coronel Alberto Paoli Chalbaud; y ayudantes, el teniente coronel Jesús María Brito y mayores Angel Ramón Vargas Arias y José Coba Rey.

CIUDAD TRUJILLO, 18. — (UP). — Por motivos de salud el Presidente, general Héctor B. Trujillo se ha visto en la necesidad de cancelar su viaje a Panamá, para asistir a la reunión de Presidentes Americanos, según anunció hoy el Ministro de Relaciones Exteriores Porfirio Herrera Báez.

Hace algún tiempo el Presidente Trujillo había anunciado oficialmente que asistiría a la reunión, y la Cancillería lo había comunicado así al Gobierno de Panamá.

ASUNCION, 18. — (UP). — El Presidente del Paraguay, general Alfredo Stroessner, salió para Panamá, a fin de asistir a la Conferencia de Presidentes Americanos, por vía aérea hoy. Viaja por la Línea Braniff, vía La Paz, Lima y Guayaquil. Debe llegar a Panamá a la medianoche de hoy.

LA HABANA, 18. — (UP).— Se anunció oficialmente que el Presidente, general Fulgencio Batista, y su comitiva, saldrán para Panamá el viernes en la mañana.

Llegará ese mismo día a Panamá, para asistir al siguiente a la reunión de Presidentes Americanos.

MILES DE ofertas EXTRAORDINARIAS

SIGA LAS HUELLAS DE LA ECONOMIA

CENIT

Mejoral
Mejoral
Mejoral

LIQUIDACION
Verdadera...
¡EL SUCESO DEL AÑO!
¡A PRECIOS MAS BAJOS DE PLAZA!
LOTES PARA COMERCIANTES
ALMACENES SPLENDID

Famoso CALIFONT SAMSON, ahora $ 7.500.—
COLCHON elástico, ahora $ 14.800.—
CATRES 1 plaza, ahora $ 14.500.—
COCINAS A PARAFINA, de 3 platos, $ 6.900. 2 platos, $ 3.800. 1 plato, $ 1.900.
LAMPARA metálica elegante, con pantalla, 3 luces, $ 2.980 y 2 luces, $ 2.200.—
CUBIERTOS 24 piezas, alpaca, $ 8.500 y otros, $ 6.500.—
PLANCHAS automáticas a $ 5.800, corrientes, $ 1.900.—
COCINILLAS eléctricas 2 platos $ 1600; 1 plato $ 950.—
COCINA parafina, con horno, $ 14.000.—
LAMPARA centro mesa, $ 1.800.—
LAMPARA jarrón porcelana, $ 1.200.—
LAMPARAS colgar, de lágrimas, elegantes, con pantallas, cuatro luces, $ 3.200; tres luces, $ 2.600, y 2 luces, $ 1.980.—
JUGUERAS, desde $ 13.500.—
MEDIDORES eléctricos, desde $ 8.000.—
TUBOS fluorescentes a $ 850 y $ 1.000.—
EQUIPOS fluorescentes completos $ 1.980.—
ADEMAS: SECADORES DE PELO, OLLAS ALUMINIO, ENLOZADOS, PANTALLAS, etcétera.

NO OLVIDE BUSQUE ESTAS Direcciones:
BANDERA 570 · B.O'HIGGINS 1169
EDIF. BCO. DEL ESTADO
A. PRAT 20 · BANDERA 419
SANTIAGO

Embajador de EE. UU. se impuso de progresos del Plan Chillán

CHILLAN.— En una visita de 18 horas a esta ciudad, el Embajador de Estados Unidos ante la Moneda, Mr. Cecil B. Lyon, se impuso de los progresos acusados por el Plan Chillán y de las esperanzas que a la agricultura de todo el país ofrecen las investigaciones y los resultados de este magnífico experimento.

También Mr. Lyon tuvo oportunidad de alternar con distinguidas personalidades de esta ciudad, cuando ofreció una conferencia de prensa, en la que hizo un recuerdo emocionado de su primera visita a Chillán, con motivo del terremoto del año 1939.

En una parte de sus declaraciones, Mr. Lyon expresó:

"Considero de capital importancia la cooperación que el Plan Chillán están prestando los agricultores chilenos. Esto hace que los esfuerzos del Gobierno chileno sean fecundos. En cuanto a lo que los Estados Unidos aportan en esta campaña, debo darles a conocer que el Departamento de Estado sigue con especial interés el desarrollo de estas valiosas experiencias y está dispuesto a mantener y aún a aumentar esta clase de cooperación a los planes del progreso nacional.

Finalmente, el señor Embajador dijo que él se congratulaba de ver trabajando en un objetivo común "a gringos y chilenejos", porque esto era indicativo de una fuerza nueva en este hemisferio.

HABRA AMPLIACION DEL PLAN. — El Director de Asuntos Interamericanos en Chile, señor Albion Patterson, al referirse, en rueda de periodistas, a las proyecciones del plan Chillán, manifestó que esta excelente iniciativa para el progreso de la agricultura chilena se ampliaría mediante el apoyo de la institución que representa a las actividades de investigación y educación agrícolas.

Precisó el señor Patterson:

"Dentro de los planes de cooperación del Instituto de Asuntos Interamericanos se considera una relación más estrecha de la Universidad de California con los establecimientos de educación agrícola de esta zona —la Facultad de Agronomía y Ganadería de la Universidad de Concepción y el Centro Nacional de Capacitación Agrícola de Chillán—, mediante el envío de expertos que dictarán cursos de su respectiva especialidad, la concesión de becas a profesionales chilenos en los Estados Unidos y el suministro de equipos y elementos para laboratorios de investigaciones agropecuarias.

Terminó el señor Patterson sus

Embajador de Estados Unidos, señor Cecil B. Lyon

comentarios haciendo presente que, con el aporte en proyecto, más la cooperación del Gobierno de Chile, se podría convertir el "Plan Chillán" en una experiencia de fomento agrícola para toda la nación.

LA COLABORACION DE S. E.— El Subsecretario de Relaciones Exteriores, señor Carlos Vassallo, que acompañó al Embajador de los EE. UU. en su viaje a esta ciudad, declaró que el Excmo. señor Carlos Ibáñez permanecía especialmente interesado en el éxito del "Plan Chillán", de cuyo desarrollo se mantenía informado a través del Ministerio de Agricultura.

Agregó el señor Vassallo:

"Para el señor Ibáñez del Campo, los resultados admirables del Plan Chillán constituyen una valiosa y positiva experiencia para un plan nacional ulterior, destinado a fomentar en alto grado las actividades agrícolas, ganaderas e industriales del país. Para este progreso, debemos desarrollar, previamente, un buen sistema de transportes; ya en vías de aplicación a través del aporte económico del Banco Internacional. — (EL CORRESPONSAL).

GRUPO ESCOLAR PARA Q. NORMAL ESTUDIAN

QUINTA NORMAL.— Más de diez mil niños quedaron este año sin poder matricularse en la comuna por falta de locales escolares, grave situación que fue puesta en conocimiento del señor Ministro de Educación por el directorio de la Junta de Vecinos.

El señor Vidal se puso de inmediato en comunicación con el Director General de Educación Primaria y el Jefe del Presupuesto de su Ministerio, con quienes estudiará el problema de la construcción de un grupo escolar en terrenos cedidos por la I. Municipalidad de Quinta Normal.— El corresponsal.

CONCEPCION.— Grupo de gimnastas del Instituto de Educación Física de la Universidad de Chile que realizaron una brillante presentación en esta ciudad y que ha merecido la crítica más favorable por parte del numerosísimo público que presenció los actos.

Brillante jira realiza conjunto del Instituto de Educación Física

CONCEPCION.— El Gimnasio de la Universidad se hizo estrecho para el numeroso público que concurrió a presenciar la magnífica presentación de los alumnos del Instituto de Educación Física de Santiago.

El conjunto, que en total comprende 70 personas de ambos sexos, llegó a esta ciudad en su jira de regreso a la capital y alcanzó a actuar aún en ciudades de la Isla Grande de Chiloé.

El espectáculo duró cerca de tres horas y cada número fue calurosamente aplaudido por la concurrencia, en especial la gimnasia del conjunto femenino, cuya gracia y precisión de movimientos causó en el público un entusiasmo frenético.

El Coro del Físico, dirigido por el maestro Mario Baeza, ha sido muy cumplimentado en esta ciudad.

Después de ofrecer una última presentación, que tendrá lugar mañana jueves, la delegación proseguirá a Linares, donde dará fin a su itinerario el sábado próximo.

INTEGRANTES DE LA DELEGACION La delegación del Instituto de Educación Física de la Universidad de Chile que ha realizado una jira de demostraciones gimnásticas y folklóricas por la zona sur ha obtenido en todas sus presentaciones, justificados y entusiastas elogios.

La delegación tiene tres secciones: el grupo de Gimnasia Femenina, a cargo de la profesora Gun Fohlin; el de Gimnasia Masculina, dirigido por el profesor Milton Cofré, y el de Danzas Folklóricas, de la profesora Elena Vicencio.

Acompaña a la delegación el Coro Universitario del Instituto de Educación Física, dirigido por el señor Mario Baeza, que pese a su corto período de preparación ha demostrado ser uno de los conjuntos vocales más disciplinados del país.

Cada una de las presentaciones de la delegación ha sido una velada de buen gusto, armonía y belleza, lo que justifica el entusiasmo con que en todos los pueblos y ciudades se ha recibido y despedido a este magnífico exponente de la cultura artística y física impartida por el establecimiento.

La jira es uno de los tantos números con que el Instituto de Educación Física se encuentra celebrando sus primeros cincuenta años de existencia.— (EL CORRESPONSAL.)

Pequeña Minería pide puesta en marcha de Fundición de Chagres

ILLAPEL.— La Sociedad de la Pequeña Minería de Illapel, de la organización nacional con sede en Santiago, se dirigió recientemente un telegrama a S. E. el Presidente de la República, al Ministro de Minería, al vicepresidente de la Caja de Crédito Minero, a los presidentes del Instituto de Ingenieros de Minas de Chile y de la Empresa Nacional de Fundiciones, rogándoles interesarse en los oficios para conseguir la expropiación de la Fundición Chagres, que está en marcha que iraería consigo el resurgimiento de una industria y provincias del sur. Añade la comunicación mencionada que de no hacerlo así, tarís la cesantía de miles de obreros por la paralización de la fundición, que podría ocasionar la baja del cobre y la reducción de los ingresos del puesto en vigencia la Caja de Crédito Minero.

La crisis por que atraviesa Illapel es bastante grave, debido a que ya han empezado a paralizar algunas faenas mineras y las lluvias y tormentas catastróficas de la sequía que asola a la región, los campesinos están emigrando a esta ciudad. Muchos de ellos están partiendo al norte en busca de trabajo, ante la ruina y la miseria que los está asolando al campesinado, según declaraciones que muchos de ellos han hecho a este corresponsal.— (ZULETA, corresponsal.)

REALIZARAN OBRAS DE ADELANTO EN RENAICO

RENAICO.— Según informaciones allegadas a la Intendencia de Malleco, el señor Carlos Sivori en su último viaje a la capital obtuvo la promesa de algunos jefes de servicios en el sentido de destinar la suma de un millón de pesos para la habilitación del estado de esta ciudad. Asimismo, entre otras obras logradas por el Intendente de esta provincia, figuran la apertura de una oficina a suelo del Servicio de Seguro Social, la que empezará a funcionar dentro de 60 días, nos manifestó el funcionario, dicha reparición, señor Moreno Lafaña.

También se tiene conocimiento que la Corporación de Viviendas proyecta construir diez casas para obreros, agregó que se procederá inmediato a la reparación de locales de la comuna, y se pondrá de tres mil pesos para la construcción de mercado en esta ciudad.— (VAS IBAÑEZ, corresponsal.)

Con bencina y azúcar intentaron sabotear motores de camionetas

COQUIMBO.— Terrones de azúcar en los estanques de una partida de camionetas norteamericanas destinadas a la Compañía Minera San Fe fueron encontrados por el personal de esta firma que iba a recibirse de los vehículos.

Fue necesario ordenar el lavado riguroso de los estanques para evitar la inutilización de los motores debido a que, en combinación con la bencina, el azúcar forma en los cilindros una substancia gelatinosa que provoca la paralización de los émbolos.

Se ha ordenado una severamente este acto de sabotaje.— (EL CORRESPONSAL.)

MIL MILLONES SERAN INVERTIDOS EN OBRAS PARA PROV. DE TALCA

TALCA.— Esta provincia será beneficiada con la inversión de más de un mil millones de pesos en obras públicas, mediante la aplicación de fondos provenientes de los excedentes agrícolas, según lo dio a conocer recientemente el señor Jorge Aravena, Ministro de Agricultura, conforme al siguiente programa:

Para continuar los canales Maule Norte y Maule Sur, 400 millones. Para el camino a Constitución, 250 millones. Para los caminos de Panguilemo a Pelarco, y de San Rafael a Villa Prat, se consulta un presupuesto alzado que permita dar término a las obras.

Por otra parte, están estudiados los planos y el presupuesto aprobado para iniciar a la mayor brevedad la construcción de un moderno aeródromo en Panguilemo, que actualmente pertenece al Club de Aviación Civil de esta ciudad, por lo que será necesario hacer las gestiones para que estos terrenos sean transferidos al Fisco.— (SOTO FUENTEALBA, corresponsal).

La industria pesquera solicita mayor apoyo de tipo económico

Una errónea interpretación de lo que solicita la industria pesquera a los Poderes Públicos se está haciendo circular en la opinión pública, con perjuicio evidente de esta actividad y del país, nos expresó el comandante (R) don Julio Luna, jefe de una importante empresa pesquera.

Quienes laboramos en esta industria deseamos que se sepa que lo que ellos han pedido y piden, es que se arbitren pronto medidas que contrarresten el peligroso retroceso ya en marcha de la producción y de la exportación de los productos del mar, fenómenos precursores de una inminente crisis para esta actividad.

Las disposiciones antinflacionistas, con la mayoría de las cuales ellos se encuentran de acuerdo, han producido un impacto demasiado fuerte en esta industria, por lo nueva que es y porque el incentivo financiero con que el actual Gobierno la estaba alentando a través del D. F. L. 208, ha desaparecido.

El caso de esta industria es distinto al de la mayoría de las otras que han quedado tambaleando con las disposiciones antinflacionistas, no porque la pesca sea una actividad artificial, sino porque ella, por ser demasiado nueva, no está preparada para salir airosa al se le quitan las franquicias que recién, hace tres años, se le otorgaron.

¿Y por qué no está preparada?, ha de preguntarse el lector, dice el señor Luna.

Porque montar y desarrollar una industria pesquera capaz de competir con países como Noruega, Japón, Canadá, Sud Africa y Perú, entre otros, es asunto serio que requiere mucho dinero y bastante tiempo para llegar a producir y vender tan grandes cantidades de productos marinos como lo hacen dichas naciones, con el fin de que los costos resulten bajos. Además, hoy por hoy, está pesando en contra nuestra el mayor precio que tienen en Chile los combustibles líquidos, más del doble de lo que valen en otros países, lo mismo que los jornales y leyes sociales. A la Marina Mercante Nacional se le acaba de conceder exención en el pago de derechos e impuestos sobre el petróleo y otro tanto deberá hacerse con las embarcaciones de pesca, ya que disminuir jornales para bajar los costos no es posible.

PESCA Y COSTOS.— En relación con las grandes cantidades que es necesario pescar, elaborar y vender para bajar los costos, es básico montarse en gran escala, con embarcaciones y maquinaria moderna y personal idóneo y cumplidor de sus horarios. Lograr todo esto es problema grave aún en países mucho más capitalizados y mejor desarrollados que el nuestro.

La etapa de transición hacia esta meta la está cumpliendo bien la Industria pesquera chilena gracias a que el D. F. L. 208 era un código operante, condición que ha perdido desde fines del año pasado, planteando a la pesca nacional una grave emergencia.

MONTO DE BONIFICACION.— Como no es esto lo que un país esencialmente marítimo como Chile —agrega el señor Luna—, creemos que conceder una bonificación a esta industria, que estimule la producción y aliente las exportaciones y liberarla de impuestos y gravámenes es obrar con inteligencia y patriotismo hacia nuestro país. La cantidad de dinero que significaría esta ayuda sería del orden de $ 300.000.000 al año, y pensamos que en unos tres años de lucha existosa contra la inflación, la industria pesquera nacional estará en condiciones de desenvolverse sin mayor ayuda estatal.

Sin otro propósito que ilustrar a la opinión pública para que pueda comprobar que lo que esta promisoria industria solicita sólo por unos años, es ínfimo comparado con las ventajas que aportará a la nación, mencionaremos lo que como ayuda fiscal, tales como la LAN, recibe una bonificación anual de $ 539.053.000; Ferrocarriles del Estado, 2 mil quinientos millones; la Empresa Nacional de Transportes Colectivos, $ 3.273.312.100; la leche tiene una bonificación de $ 10 por litro, pagadero en las plantas a los productores, y para abonos la agricultura percibe la suma de $ 380.000.000.

PORVENIR DE ESTA INDUSTRIA.— La pesca en Chile es una industria de probado porvenir. A medida que progrese irá creando trabajo, riqueza y bienestar a lo largo del país y no en uno o dos lugares, como ocurre con otras industrias. Además, producirá divisas en cantidad cada año mayor. Si esto no fuera suficiente, cuando esté montada en gran escala, con bajos costos, podrá poner al alcance del público, un alimento barato y sano como pocos, que complementará la producción ganadera nacional y contribuirá a economizar divisas en la importación de carnes que ocupa alrededor de US$ 20.000.000 anuales.

Ayudar a engrandecer sus industrias de porvenir —dice el señor Luna— es lo que hacen los Gobiernos de todos los países, aunque sólo sea para evitar disminuciones en la producción. Sin ir más lejos, el Gobierno de los Estados Unidos da permanente ayuda financiera a su agricultura, adquiriéndola, entre otras protecciones, los excedentes agrícolas, aunque sea sólo para regalarlos a otros países.

Los que estamos seguros que Chile tiene en la pesca, que puede quedar en manos extranjeras si no se ayuda a las nacionales a explotarla con éxito, estimamos un deber patriótico insistir en pregonarlo antes de que sea tarde.

Breves del País

PUERTO MONTT.— En el primer semestre de este año la Aduana y la Administración Fiscal de este puerto registraron entradas por valor de $ 48.522.338.

La Aduana tuvo su mayor entrada en junio último, con $ 5.623.519, en tanto que la Administración del Puerto tuvo esta culminación en mayo, con $ 5.486.213.— (EL CORRESPONSAL.)

OSORNO.— La pavimentación del camino de esta ciudad a Puyehue ha sido acordada recientemente y se llamará a propuestas para iniciar las obras.

OVALLE.— Continúan los trabajos para terminar la Torre Elevadora de Agua Potable de Los Peñones, con la cual piensa dar una solución más definitiva al problema de abastecimiento en la ciudad.

CASTRO.— La Isla Grande de Chiloé ha quedado prácticamente aislada a consecuencia del envío al dique de reparaciones de las naves "Trinidad" y "Austral", que serán remolcadas por los vapores "Taitao" y "Dalcahue", de menor tonelaje y mayor antigüedad.

COQUIMBO.— El buzo Manuel Collao logró sacar el cuerpo del vapor "Allipén", desprendida cuando ejecutaba maniobras de atraque en este puerto.

CONFIRMAN EN CARGO A JUEZ DE QUINTERO

QUINTERO.— Por nombramiento reciente ha sido designado por otro período legal de dos años, Juez de Quintero el señor Angel Masotti Lombardi.

La corrección y justicia que ha imperado en el Tribunal que preside el señor Masotti, motivado su reelección, por cuanto ya razón ha sido muy elogiado por los diversos sectores de este balneario.— (TAGLE, corresponsal.)

ANGUSTIOSA SITUACION EN PUNTA ARENAS POR OLA DE FRIO Y NIEVE

PUNTA ARENAS. — Una angustiosa situación padece esta ciudad debido a la falta de carbón y leña, ya que estos elementos no pueden llegar a ésta debido a las intensas nevadas y frío que reina en toda la zona.

La usina de la Empresa Nacional de Electricidad suministra corriente sólo en forma parcial, ya que los únicos caminos de acceso a la central se encuentran bloqueados impidiendo el aprovisionamiento de combustible para las maquinarias. Ni el comercio ni los particulares cuentan con calefacción, presentándose un gravísimo problema para los escolares que deberán iniciar las clases el lunes próximo.

El Gobernador de Puerto Natales informó que el camino a esa ciudad está intransitable para vehículos motorizados no habiendo, en consecuencia, posibilidad de abastecer la población con artículos esenciales de consumo. Hace dos días, dos microbuses que viajaban entre esta ciudad y Natales, con 53 pasajeros, se vieron obligados a detenerse a mitad de camino, en pleno sector rural, no pudiendo continuar viaje debido a la acumulación de nieve. Los pasajeros debieron pernoctar en los mismos vehículos, soportando una temperatura bajísima, con graves consecuencias para numerosos de ellos.

El Departamento de Caminos advirtió a todos los conductores de vehículos que no respondía por accidentes fatales, ya que no se cuenta con elementos mecanizados para despejar las rutas. Por su parte, los empleados del Banco de Punta Arenas advirtieron a la gerencia que si no se les proporcionaba calefacción extraordinaria paralizarían sus actividades, ya que desde varios días deben soportar temperaturas bajo cero grados. El gobierno puso de esta situación en conocimiento de la Provincia.— (El corresponsal).

Para un SUPER-HOGAR un SUPER-POLAR

¡EVITE esto!

Publicitas

Ya no es un lujo, pero siempre es lujoso el Refrigerador

SUPER-POLAR

a sólo $ 150.000 al contado (más impuesto)

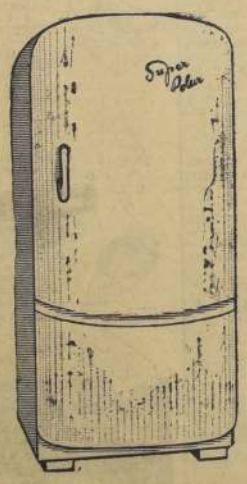

Silencioso y automático
Con moderno termostato
Gabinete íntegramente de acero, esmaltado a altas temperaturas

Garantía Técnica por 5 años

Véalo y consulte facilidades en el Almacén de Ventas de la Fábrica o donde cualquiera de sus Distribuidores

Sociedad de Artefactos Eléctricos Super-Polar Ltda. LOS INDUSTRIALES 2940 (al final de Exequiel Fernández) - Teléfono 498649 - Santiago

Modas LIBERTY

Ofrece: Abrigos, trajes sastre, 3/4, vestidos, pilotos. Ahora vendemos géneros a precios de fábrica, con facilidades.

FONO 398377 Entrepiso

21 DE MAYO 617 - LOCAL 9

PAPAS ALEMANAS

DESDE UN SACO PUESTO DOMICILIO.
HAGA SUS PEDIDOS A

MENICHETTI HNOS. Y CIA.

Santa Rosa 3280 — Fonos 51315-52557-60726

ASOCIACION DE FUNCIONARIOS DEL TRABAJO DE CHILE

"BOLETIN OFICIAL"

El Directorio de la Asociación avisa al público que ha puesto término a las condiciones en que el señor Alfonso Labbé Jaramillo llevaba la propaganda y publicidad del "Boletín Oficial" de la institución, y que, de consiguiente, tanto el nombrado como los agentes suyos, señores Eduardo Valenzuela Hernández, Luis Suárez, Manuel Araya, Alfonso Alvarez, y cualquiera otro, carecen de facultad para contratar avisos o suscripciones para dicho órgano, siendo éste el que corresponde exclusivamente a la Asociación de Funcionarios del Trabajo de Chile. En consecuencia, esta no responde de ninguna intervención de dichas personas u otras a nombre de su "Boletín Oficial", advirtiendo que se han adoptado las medidas apropiadas para impedir que se haga uso indebido de credenciales, talonarios de recibos y documentación relacionada con dicho órgano de publicidad.

RELOJ SUIZO FINO

ENTREGAMOS CON SOLO $1000.-

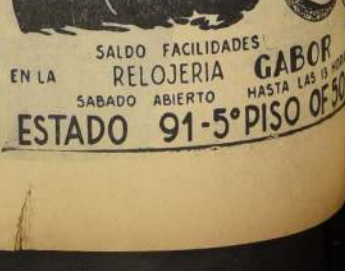

SALDO FACILIDADES EN LA RELOJERIA GABOR
SABADO ABIERTO HASTA LAS 13 HORAS
ESTADO 91-5°PISO OF.50

Nómina alfabética de los ciudadanos inscritos en las Secciones que se indican en cada caso, del Registro Electoral de las Comunas de Quinta Normal y La Cisterna

Número de la Inscripción	Ciudadanos inscritos (Apellidos paterno y materno y nombres)	Profesión u oficio	Domicilio	N.o del Carnet de Identidad

COMUNA DE QUINTA NORMAL.— REGISTRO DE VARONES. — SECCION N.o 86.

— A —

Andrade Hidalgo, Fernando; mecánico, Figueroa 1524.— 2507872, Stgo.
Arriagada Leiva, José Segundo; constructor, Alsino 5438, 1537347, Stgo
Avila Crémicis, Luis A., obrero, Maipú 9.— 2223937, Stgo.
Araya Arellano, Camilo; chofer, Mapocho 5673.— 137301, Stgo.
Acevedo Osorio, Evaristo; carpintero, J. J. Pérez 5320.— 139993, Iquiqu
Arriagada, Guillermo; chofer, Sto. Dgo. 4029.— 3061178, Stgo.
Angulo Contreras, Abdón; chofer, La Coruña 4595.— 2478104, Stgo.
Abarca Espinoza, Julián; empleado, S. Gutiérrez 5460.— 2353989.— Stgo.
Albornoz Heraldo, René; empleado, Edison 4421.— 2356526, Stgo.
Abelleira Paredes, José Segundo; empleado, N. Imperial 5424.— 77646 Stgo.
Arredondo Olivares, Stgo; obrero, A. de Usteras 4543.— 3286767 Stgo.
Arce Palacios, Alfonso; chofer, S. Gutiérrez 4399.— 937428, Stgo.
Aravena Pizarro, Efraín; panificador, Abtao 721.— 1981385, Stgo.
Alvarado, Alejandro; chofer, Lo Amor 5066.— 2651142, Stgo.
Arredondo Williams, Osvaldo; tallador, N. Martínez 1212.— 3400279, Stgo.
Arteaga Almendras, Enrique; mecánico, M. Nacarena 216.— 441028. Stgo.
Aguilar Cortez, Eduardo; chofer, La Rioja 1895.— 257129, Stgo.

— B —

Bravona Bravo, Renato; mecánico, J. J. Pérez 4508.— 3469267, Stgo.
Baeza González, Enrique; mecanico, Hoevel 3075.— 97988, Stgo.
Barra, José Santiago; empleado, Mapocho 4753.— 2222981, Stgo.
Bastías Vidal, Bernardino; comerciante, Mapocho 5202.— 414175, Coronel
Bruna Montiel, Julio; zapatero, Las Rejas 740.— 24372, San Felipe.
Berríos Carvajal, Juan R.; chofer, Andes 4036.— 3534243, Stgo.
Bustamante Gaete, Luis; enfierrador, P. Damián 788.— 66792, Stgo.
Bustos Bustos, Pedro Pablo; minero, A. Bello 3.— 60721, Quillota.
Bulnes Montero, Fernando G.; empleado, Catedral 4495.— 2637268. Stgo.
Briones Fuentes, José Ignacio; tejedor, G. de Orense 233.— 2471545, Stgo.
Beamin Pérez, Hernán W., obrero, P. Tadeo 4454.— 2307517, Stgo.
Brugeras Labarte, Pedro; comerciante, J. J. Pérez 6199.— 1062312, Stgo.
Briones Silva, José, obrero, Andes 4328.— 3191944, Stgo.
Becerra Díaz, Manuel; gásfiter; C. Chacón 5995.— 1269081, Stgo.
Bravo Maldonado, David; obrero, La Rioja 1895.— 1427945, Stgo.

— C —

Clavero Feliú, Héctor; comerciante, Carrascal 4139.— 3195737, Stgo.
Calderón Parra, Mario; empleado, Santa Fe 165.— 1556487, Stgo.
Calvo Arce, Eduardo; empleado, C. Figueroa 1544.— 2895298, Stgo.
Carreño, Alfonso A., empleado, C. Poinset 4930.— 792584, Stgo.
Cofré Cerda, Adrián; empleado, Sta Fe 2104.— 3551783, Stgo.
Cáceres Escobar, Pedro, contratista, C. Poinset 5221.— 420200, Stgo.
Carrasco Flores, José F., comerciante; Buzo Sobenes 4721.— 1979086, Stgo.
Cabrera Ovalle, Luis E.; mecánico, San Pablo 5040.— 3195842, Stgo.
Carvacho Díaz, Jorge R.; obrero, J. J. Pérez 5198.— 1131727, Stgo.
Cofré Sáez, José Angel; peluquero, C. Robles 1178.— 58983, Stgo.
Carvajal Vergara, Humberto; empleado, La Rioja 641.— 643911, Stgo.
Canales Venegas, Gmo.; obrero, V. Hugo 2393.— 2742384, Stgo.
Castro Arellano, Eugenio, empleado, P. Tadeo 4454.— 1989632, Stgo.
Carrasco Donoso, Armando; comerciante, Janequeo 6061.— 873568, Stgo.
Contreras Pacheco, Juan; chofer, S. Valdovinos 1336.— 192222, Concepción.
Cerda Cerda, Enrique; electricista; J. Werner 4275.— 216054, Stgo.
Concha Bravo, Florentino A.; prensista, Hoevel 4942.— 1988063, Stgo.
Cornejo Contreras Juan G.; tejedor, A. Fierro 4594.— 2257405, Stgo.
Cuevas Valdebenito, Gustavo; mecánico, Hoevel 5678.— 2479920. Stgo.
Contreras Díaz, Manuel; mecánico, J. Bañados 551.— 3593200, Stgo.
Cristi Rodríguez, Edmundo; empleado, Pasaje 1, Cofré 2370.— 1882268, Stgo.
Clavero Núñez, Custodio; carpintero, G. Brayer 1921.— 1873300, Stgo.
Camus Trujillo, Humberto; obrero, Nueva Extremadura 4421.— 1625920, Stgo.

— D —

De González Pueller, Alfonso; mecánico, M. Ibáñez 777.— 2937548, Stgo
Díaz Quezada, Vicente; estudiante, Alzérreca 1555.— 3282377, Stgo.
Díaz Quezada, Fidel; comerciante, Alzérreca 1555.— 3406872, Stgo.
Devia Laterre, Honorato 2.o,; obrero, Mapocho 5244.— 2521931, Stgo.

— E —

Espinoza Bustos, Eustaquio; empleado, Hoevel 4491.— 1663582, Stgo.
Espindola Arellano, Roberto; empleado público, P. Damián 1765.— 3283416, Stgo.

— F —

Fernández Sotomayor, Teodoro; profesor, Sta. Genoveva 1303.— 3285295, Stgo.
Fuentes, Fermín; chofer, Ladrillero 1459.— 2910717, Stgo.
Falcón Canales, Manuel, carpintero, Butamallén 1205.— 454564, Stgo.
Farías Guerrero, Pedro Segundo; mecánico, Carrascal, La Frontera 2890, — 3996, Viña del Mar.
Fuéndez, Julio; rentista, Balmaceda 269.— 23748, Rancagua.
Fernández Zúñiga, Manuel; gráfico, S. Izquierdo 1525.— 2978275, Stgo
Fernández Fuentes, José D.; tejedor, Sta. Inés 1754.— 2717202, Stgo.

— G —

García Sarzosa, Caupolicán; mecánico, Andes 4137.— 2771296, Stgo.
Garrido Zambrano, Luis A.; empleado, Raúl Devis 4508.— 3469267, Stgo.
Gacitúa Zambrano, Abradín; carpintero, Costanera 236.— 65276, Linares.
González López, Oscar; chofer, C. Chacón 6085.— 401919, Stgo.
Godoy Torres, Reinaldo; agricultor; Alsino 4480.— 21638, Stgo.
García-Huidobro Gálvez, Ruperto; chofer, W. Martínez 2063.— 3592037, Stgo.
Garrido Quezada, Aldo G.; chofer, T. Vargas 933.— 2060200. Stgo.
Gómez Baeza, Luis A.; empleado, Sto. Domingo 4484.— 1608596, Stgo.
González Cerda, Luis; chofer, P. L. Ugalde 270.— 2440283, Stgo.
Guajardo Gutiérrez, Gustavo, empleado, Janequeo 5554.— 2639733, Stgo
Garrido Castro, Lautaro; calderero, J. Bañados 2075.— 26089, Stgo.
Gómez Boneau, Florentino, empleado, Robles 1357.— 3288109. Stgo.
González Díaz, Samuel; comerciante, J. J. Pérez 4412.— 337442, Stgo.
Gallegos Araneda, Omar; estudiante, Sto. Dgo. 5104.— 3382869, Stgo.
García Olivares, Ernesto; peluquero, Mapocho 4282.— 839598. Stgo.
González Robles, Osvaldo; mecánico; M. de Rozas 4310.— 1624061, Stgo.
Galdámez Caro, Carlos; comerciante; J. J. Pérez 4946.— 44202, Melipilla

— H —

Hurtado, Luis Enrique.— Estudiante.— S. Gutiérrez 4524.— 2475198, Stgo.
Hurtado, Orlando Gustavo.— Chofer.— Sta. Fe 1868.— 2062613, Stgo.
Hofstetter Alvarado, Hernán.— Empleado.— Ayuntamiento 371.— 2636140, Stgo.
Herrera Quintanilla, Zorobabel.— Peluquero.— J. J. Pérez 4501.— 1310705, Stgo.

— I —

Iturrieta Cerda, Guillermo.— Empleado.— C. Pezoa Véliz 795.— 2150946. Stgo.
Ibáñez Echegaray, Carlos.— Mecánico.— Andes 3988.— 3159628, Stgo.
Iturriaga Valdivia, Luis Fdo.— Chofer.— M. de Rozas 4069.— 3061997, Stgo.

— J —

Jerez Martínez, Enrique H.— Empleado.— Lazo de la Vega 817.— 2939532, Stgo.

— L —

León Cobos, Hernán A.— Agricultor.— Stgo. de Uriona 450.— 2788853, Stgo.
Linares Moraga, Diego.— Empleado.— E. Gómez 2286.— 3622024, Stgo.
López López, Miguel.— Comerciante.— G. Bañados 2008.— 3423687, Stgo.
López Muñoz, Eduardo.— Electricista.— S. Gutiérrez 5520.— 2590318, Stgo.
Lobos Ramírez, Rolando.— Empleado.— N. Imperial 4969.— 2528326, Stgo.

— M —

Millacaris Orellana, Miguel.— Industrial.— B. Garcés 98.— 2556051, Stgo
Mújica Briones, Manuel.— Mueblista.— J. J. Pérez 4823.— 313003, Stgo.
Mella Salgado, Simón.— Empleado.— Gral. Buyer 89.— 165128, Stgo.
Martín Barrios, José.— Empleado.— S. Gutiérrez 4407.— 1220490, Stgo.
Muñoz Tapia, Angel.— Empleado.— L. de Corte 5368.— 52033, Stgo.
Mesa Sepúlveda, Manuel.— Estudiante.— Andes 4427.— 3011627, Stgo.
Moraga, Amalir.— Empleado.— R. Pacheco 155.— 1983140, Stgo.
Martínez Negrete, Manuel.— Mecánico.— Constantino 570.— 248382, Stgo
Mallet Navarro, Héctor.— Empleado.— Fco. Zelada 30.— 1537168, Stgo.
Muñoz Reveco, Hernando.— Garzón.— Andes 4026.— 3284791, Stgo.
Moncada Pozzi, Víctor Sgdo.— Practicante.— Martínez Gill 1553.— 71422, Curicó.
Marríquez Verdugo, Benigno.— Industrial.— Catán 1113.— 258047, Stgo.
Muñoz Andrés Sgdo.— Empleado.— Alberdi 1747.— 2778533, Stgo.
Maureira Miranda, Angel.— Cerrajero.— La Plaza 5239.— 3185989, Stgo.
Martínez Mérida, Oscar.— Hojalatero.— Arteaga 1543.— 67266, Stgo.
Morales Enrique Esteban A.— Comerciante.— V. Rozas 5749.— 2508298. Stgo.
Morales Jara, Carlos E.— Estudiante.— San Pablo 4313.— 2777365, Stgo.
Manzulich Ayalos, José A.— Profesor.— J. J. Pérez 4693.— 74232, La Serena
Martínez Mirelis, Belarmino.— Chofer.— Las Rejas 700.— 17845, Stgo.
Molina Astudillo, Lauremir.— Empleado.— R. Sepúlveda 108.— 3019784, Stgo.
Martínez Mongriot, Luis.— Contador.— Andes 4038.— 1700956, Stgo.
Moreno San Martín, Nelson.— Empleado.— P. Damián 820.— 44202, Melipilla.

— N —

Navarro Concha, Pedro.— Empleado.— C. Poinset 4545.— 1423437, Stgo.
Narváez Arnais, Lázaro B.— Chofer.— S. Valdovinos 1640.— 2812305, Stgo
Núñez Suárez, Orlando A.— Estudiante.— Bismarck 54.— 3630410, Stgo.
Neven Ibarra, Alberto.— Comerciante.— J. J. Pérez 4295.— 920503, Stgo

— O —

Ortiz Valladares, Fco. Hernán.— Dibujante.— Vict. Laynes 718.— 2933613, Stgo.
Olivares, José Miguel.— Chofer.— C. Chacón 5565.— 51648, Arica.
Ochoa Osorio, Oscar Hbto.— Chofer.— Tucumán 2126.— 2301262, Stgo.

Número de la Inscripción	Ciudadanos inscritos (Apellidos paterno y materno y nombres)	Profesión u oficio	Domicilio	N.o del Carnet de Identidad

130 Obreque Sepúlveda, Marcelino.— Zapatero.— P. Tadeo 4374.— 715735, Stgo.
135 Olea Maldonado, José Ramón.— Comerciante.— Meptuno 406.— 2012621, Stgo.
165 Olea Bustamante, Pedro.— Comerciante.— Arteaga 466.— 2971034, Stgo.
172 Oses Osores, José E.— Mecánico.— Sta. Edelmira 5462.— 3199163, Stgo.
191 Osorio Yáñez, José Ramiro.— Peletero.— V. Fontecilla 4455.— 2008195, Stgo.

— P —

13 Pérez Vásquez, Rolando.— Empleado.— Entre Ríos 1747.— 3069120, Stgo.
38 Pinto Osorio, Juan de la C.— Electricista.— Tucumán 1674.— 2390659, Stgo.
58 Peralta Riquelme, Juan.— Chofer.— Mapocho 5063.— 2379006, Stgo.
77 Palacios Ortiz, Carlos Edo.— Obrero.— La Rioja 87.— 2376100, Stgo.
81 Parra, Miguel Raúl.— Empleado.— San Pablo 4786.— 2280813, Stgo.
97 Pávez Vargas, Antonio Sgo.— Obrero.— Radal 1025.— 2151134, Stgo.
99 Pérez Cruz, Santiago M.— Mecánico.— J. J. Pérez 5941.— 2474755, Stgo.
118 Pardo Marambio, Jorge.— Chofer.— José Besa 1212.— 2446038, Stgo.
121 Pérez Martínez, Enrique.— Empleado.— Lazo de la Vega 817.— 2939532, Stgo.
132 Plaza Pérez, Jorge Alberto.— Estucador.— Rafael Pacheco 137.— 2935072, Stgo.
142 Poblete Lazcano, René del C.— Mecánico.— C. Chacón 5775.— 3156033. Stgo.
188 Pino Rojas, Hugo.— Zapatero.— Carrascal 3989.— 2690983, Stgo.

— Q —

46 Quiroz Lazcano, Humberto.— Contador.— Alcérreca 1358.— 539362, Santiago.
61 Quilodrán de la Fuente, Tomás.— Empleado.— L. Fernández 454.— 2549501, Stgo.
111 Quintesos Huerta, Angel.— Obrero.— A. Bello 4.— 1984616, Santiago.

— R —

1 Rieser, Guillermo.— Tapicero.— Mendoza 1633. —2304315, Santiago.
10 Rojas González, Jaime H.— Empleado.— Andes 4140.— 2316153, Santiago.
40 Riveros, Guillermo.— Tipógrafo.— Vargas 4513.— 44896, San Antonio.
42 Rubio González, Germán.— Rentista.— Edison 4058.— 444714, Santiago.
52 Rubilar Olave, José A.— Mecánico.— Progreso 1357.— 2351379, Santiago.
85 Rivas Waschtendor, Félix R.— Contador.— N. Extremadura 4665.— 3424170. Stgo.
87 Ramírez Benueta, Jorge Sgdo.— Soldador.— C. Checón 5565.— 19059, P. Valdivia.
105 Retamal Díaz, Sergio E.— Empleado. —Gral. Novoa 4079.— 3133750, Santiago.
129 Rubio Medina, Jorge.— Chofer.— Andes 3906.— 1510824, Santiago.
138 Rojas Torres, Richard A.— Estud.— V. Laynes 640.— 3742107, Santiago.
158 Rojas Carrasco, Ernesto.— Chofer.— E. Ríos 2187.— 2077732, Santiago.
173 Rodríguez Otarola, Luis A.— Obrero.— E. Ríos 551.— 1794043, Santiago.
174 Rojas Urqueta, Raúl.— Empleado.— W. Martínez 1734.— 2379874, Santiago.
179 Rojas González, Humberto.— Empleado.— Radal 1174.— 1138478. Santiago.
195 Rodríguez Gajardo, Hermógenes.— Comerciante.— Los Sauces 4858.— 60181, Stgo.

— S —

7 Solís Manríquez, Miguel E.— Obrero.— Mapocho 4468.— 2339882, Santiago.
8 Salazar Espejo, Luis.— Chofer.— N. Extremadura 4844.— 50569, Santiago.
17 Salinas Sandoval, Luis L.— Comerciante.— J. Bañados 2185.— 3063046, Stgo.
33 Serrano Muñoz, Julio.— Plantillero.— J. J. Pérez 4512.— 916709, Santiago.
43 Salinas Figueroa, Edo.— Dentista.— Constantino 93.— 2650603, Santiago.
80 Silva Granatta, Jorge A.— Estud.— Jorge Walis 2520.— 2591035, Santiago.
108 Sta. María Olivares, Vicente.— Relojero.— Mapocho 4359.— 1603747, Santiago.
109 Sánchez Silva, Santos Leonidas.— Chofer.— Marte 1540.— 3057583, Stgo.
119 Selles Salinas, Mauricio G.— Comerciante.— Gral. Buyer 1766.— 1827283, Stgo.
140 Salvia Lobos, Juan.— Empleado.— Paraguay 4227.— 3070785, Santiago.
151 Sandoval Neira, Cristino.— Obrero.— A. Matte 576.— 2048235, Santiago.
162 Soto Pérez, Jorge G.— Empleado.— C. Allende 2375.— 3462734, Santiago.
177 Schwartzmann Quinteros, René.— Comerciante.— Mapocho 4187.— 3101780, Stgo.

— T —

79 Tolosa, Javier Hernán.— Chofer.— G. de Orense 494.— 2810632, Santiago.
100 Toro Guajardo, Edo. E.— Chofer.— C. Allende 130.— 1213959, Santiago.
131 Tumba Vergara, Mario de la C.— Empleado.— Ampuero 1599.— 3461456, Stgo.
169 Torres Toledo, Hipólito.— Obrero.— S. Valdovinos 1188.— 467383, Santiago.

— V —

11 Valenzuela Contreras, Juan de la C.— Mecánico.— N. Imperial 4340.— 2288016, Stgo.
12 Valero Rodríguez, Héctor.— Chofer.— Bismarck 559.— 49824, V. del Mar.
20 Vega Urrutia, Belarmino Sgdo.— Empleado.— C. Allende 2450.— 3401173, Stgo.
30 Vivar Tello, Ubaldo.— Obrero.— San Pablo 4880.— 2775706, Santiago.
66 Vallejos Alvarez, Jorge.— Electricista.— Tadeo Vargas 703.— 2696180, Stgo.
69 Valero Araus, Carlos E.— Mecánico.— Mendoza 37.— 3557442, Santiago.
56 Vilches Iturriaga, Manuel.— Agricultor.— G. Bulnes 2417.— 1773555, Santiago.
72 Vallejos González, Raúl.— Pintor.— Estadio 2662.— 752760, Santiago.
78 Valle Lértora, Giácomo.— Comerciante.— Alberdi 1784.— 1210510, Santiago.
95 Vidal, Armando.— Carnicero.— W. Martínez 1692.— 2895215, Santiago.
124 Villavicencio Chandía, Jaime A.— Empleado.— Villasana 936.— 3559594, Stgo.
126 Villalobos Toro, Jorge Raúl.— Estud.— Díaz Sagredo 724.— 3312005, Stgo.
137 Vásquez, Palma, Juan M.,— Comerciante.— Abranquil 1185.— 1093695, Stgo.
152 Vega Rodríguez, Manuel.— Rentista.— Abtao 916.— 362832, Santiago.
194 Vásquez, Filomeno.— Empleado.— W. Martínez 1813.— 2582954, Santiago.
200 Vera Opazo, Oscar.— Albañil.— Mapocho 5027.— 2027403, Santiago.

— Y —

24 Yáñez Godoy, Armando.— Carpintero.— S. Gutiérrez 5127.— 509939, Santiago.
25 Yáñez Gutiérrez, Juan.— Agricultor.— S. Gutiérrez 5127.— 5675, Curicó.

— Z —

53 Zúñiga Vargas, Gmo.— Vidriero.— S. Gutiérrez 5202.— 1779966, Santiago.
139 Zamora López, Juan de D.— Albañil.— C. Lidia 5242.— 2810515, Santiago.
190 Zamora Valencia, Raúl.— Empleado.— San Pablo 5030.— 482694, Santiago.
159 Zamora Herrera, Armando Z.— Mecánico.— López de Ulloa 1878.— 2771712, Stgo.

COMUNA DE QUINTA NORMAL.— REGISTRO DE MUJERES.— SECCION 37.—

— A —

6 Abarca Narváez, María.— Su casa.— Carahue 187.— 3041058, Santiago.
26 Arriagada Bustos, Ana.— Su casa.— Mapocho 4717.— 2152979, Santiago.
37 Avila Moraga, Elvira.— Su casa.— G. A. González 831.— 3067486, Santiago.
42 Acuña Meza, Alicia.— Enfermera.— J. Walis 388.— 4037617, Santiago.
66 Ahumada Olivares, Elba.— Su casa.— Robles 1152.— 41972, San Antonio.
76 Arce, Claudina Alda.— Su casa.— Entre Ríos 1731.— 3645347, Santiago.
79 Arredondo Olivares, María.— Su casa.— A. de Ustaris 4565.— 2509013, Santiago.
84 Añasco Quiroz, Georgina A.— Su casa.— Mapocho 4787.— 2656260, Santiago.
93 Aránguiz Figueroa, Raquel.— Comerciante.— Luis Vicentini 44.— 1755371, Stgo.
95 Ahumada Véliz, Amparo.— Su casa.— López de Ulloa 2015.— 2354188, Stgo.
102 Araneda Martínez, Filomena.— Su casa.— Sto. Domingo 4175.— 2285375, Stgo.
117 Arenas Pizarro, Georgina.— Decoradora.— Mapocho 5550.— 3180250, Stgo.
121 Aballay Abarca, Margarita.— Su casa.— San Pablo 5040.— 1923197, Stgo.
127 Alarcón Navarro, Elena.— Su casa.— San Jorge 066.— 3837566, Santiago.
143 Alvear Valdés, Leonor del C.— Decoradora.— Vargas 4155.— 2431419, Santiago.
145 Aranda López, Margarita.— Decoradora.— J. J. Pérez 4508.— 2631443, Stgo.
154 Arenas Sepúlveda, Orfilia.— Su casa.— Calle Tres 333.— 1883340, Stgo.
196 Arriaza Canales, Marta.— Su casa.— A. Ebner 410.— 2697007, Santiago.

— B —

1 Bustos Vargas, María Isabel.— Su casa.— H. Ebel 4747.— 2464395, Stgo.
2 Bustos Vargas, Julia Elena.— Obrera.— H. Ebel 4747.— 3289358, Stgo.
13 Bugueño, Doralisa.— Su casa.— V. Rozas 5985.— 1615626 Stgo.
23 Beaumont Portales, Mariela.— Su casa.— Carrascal 4202.— 69215 Quillota.
39 Bello Núñez, Rosa A.— Enfermera.— San Pablo 4157.— 1537749, Stgo.
43 Briceño, Isabel.— Su casa.— A. Gutiérrez 4487.— 2065355 Stgo.
69 Benavides Olarte, María.— Su casa.— Robles 1176.— 3405686 Stgo.
146 Barrios, Hilda.— Su casa.— V. Fontecilla 4155.— 2504222, Stgo.

— C —

15 Cuevas Navarrete, Vitalia.— Su casa.— P. A. Gómes, Sit. 12, calle 3.— 1986639, Santiago.
35 Cofré Araya, María I.— Modista.— Coronel Robles 1178.— 2309457 Stgo.
53 Cordero Herrera, Olivia.— Estudiante.— P. Tadeo 4651.— 3245411, Stgo.
75 Cortés Valenzuela, Berta.— Costurera.— Tadeo Vargas 828.— 3245411, Stgo.
82 Cuitiño Miranda, María.— Empleada.— Gral. Brayer 1168.— 1744917, Stgo.
87 Catalán Cárdenas, Marte.— Su casa.— A. Valdovinos 1352.— 2551663. Stgo.
92 Chávez González, Ana H.— Sastre.— A. Gutiérrez 8284.— 1228689, Stgo.
110 Carrasco Rubio, Olga.— Tejedora.— Bismark 1265.— 948202, Stgo.
126 Campos Pizarro, Mercedes.— Su casa.— Alzérreca 125.— 14642, P. Alto.
139 Cornejo Carvajal, Rosa.— Su casa.— Mapocho 5840.— 3838803, Stgo.
163 Córdova Mattel Lidia I.— Su casa.— S. Bolívar 1138.— 2367680, Stgo.
164 Copier Oltman, Olga M.— Su casa.— Radal 1202.— 1314061, Stgo.
173 Campos Oyarsún, Juana.— Su casa.— Constantino 296.— 1853447, Stgo
180 Cavieres Arias, Raquel.— Empleada.— Abtao 826.— 835093, Stgo.
193 Carrasco Sáez, Alda.— Lavandera.— Carahue 116.— 833797, Stgo.
117 Cuevas Pizarro, Georgina.— Decoradora.— Mapocho 5550.— 3180250, Stgo.

— D —

18 Díaz Martínez, Carmela.— Empleada.— R. Sepúlveda 48.— 2581495, Stgo
33 Durán Opazo, Pascuala.— Su casa.— A. Matte 526.— 3805974, Stgo.
46 Díaz Muñoz, Lidia del C.— Su casa.— Santa Fé 768.— 80512, Curicó.
54 Donoso Castro, Julia.— Comerciante.— Membrillar 6004.— 918291, Stgo.
89 Donoso Guajardo, Olga.— Su casa.— A. Gutiérrez 4437.— 2185625 Stgo.
65 Díez Monsalves Bercra.— Costurera.— Coronel Robles 1157.— 2657984, Stg
123 Díaz Escobar, Alicia.— Su casa.— Catán 1177.— 1369316, Stgo.
134 Díaz Rodríguez, Esperanza.— Su casa.— J. Quinel 1582.— 1820645, Stgo
159 Duque Rojas, Zolia G.— Su casa.— Carrascal 4203.— 2123323, Stgo.

— E —

61 Espinoza Rebolledo, María.— Su casa.— Vicentini 1524.— 4224722, Stgo.
130 Estay, Marta del R.— Comerciante.— Mapocho 4380.— 2309669, Stgo.
157 Escobar León, Olga.— Su casa.— Catán 327.— 1263655, Stgo.
186 Escobar Toledo, María V.— Empleaade.— J. Bañados 1756.— 174061, Stgo.

— F —

19 Flores Muñoz, Juana.— Su casa.— Nueva Matucana 47.— 1104106, Stgo.
20 Fuentes Núñez, María.— Empleada.— R. Pacheco 229.— 1161605, Stgo.
78 Franco Román, Marta.— Su casa.— Edison 3939.— 1551901, Stgo.
80 Flores Fernández, Juana.— Su casa.— Edisón 4526.— 27962[illegible], Stgo.
122 Ferrada Molina, Josefina.— —Su casa.— San Pablo 5072.— 2852834. Stgo.
125 Fonseca Rivera, Elba.— Su casa.— J. J. Pérez 4562.— 88862 Temuco.

Número de la Inscripción	Ciudadanos inscritos (Apellidos paterno y materno y nombres)	Profesión u oficio	Domicilio	N.o del Carnet de Identidad

142 Figueroa Faúndez, Ernestina.— Su casa.— G. de Orense 236.— 1626887, Stgo.
160 Figueroa, Ana Rosa.— Su casa.— José Besa 1193.— 2818818, Stgo.
165 Farías Zúñiga, Juana R.— Enfermera.— Pasaje Séis 5018.— 3318459, Stgo.

— G —

3 González López, Eduvina.— Su casa.— Mapocho 4727.— 1887163, Stgo.
4 González López, Susana.— Su casa.— Mapocho 4727.— 2698720 Stgo.
8 Gordomix Meleli, Lidia.— Empleada.— J. J. Pérez 4351.— 2931455, Stgo.
11 Gacitúa Flores, Irma.— Obrera.— Costanera 236.— 3156694. Stgo.
29 González Guzmán, Graciela.— Su casa.— Padre Tadeo 4810.— 2256177, Stgo
30 González Guzmán, Ana.— Su casa.— Estadio 113.— 3196919 Stgo.
38 Gutiérrez Quiroz, Adriana.— Su casa.— Progreso 1357.— 3740769, Stgo.
51 Gana Troncoso, Irma.— Su casa.— Sta. Fe 1759.— 2259149. Stgo.
55 Galdames Silva, Elsa.— Peinadora.— Mapocho 5006.— 1918122, Stgo.
62 García Frías, Lucrecia.— Su casa.— J. J. Pérez 4351.— 2502762 Stgo.
89 Guerra Villanueva, Doralisa.— Empleada.— La Plata 2065.— 2935855, Stgo.
111 Gaete González, Edelmira.— Enfermera.— Sta. Edelmira 5264.— 50714, Angol
115 Garrido Godoy, Olga.— Su casa.— Calle Tres 1146.— 3285726. Stgo.
116 Godoy, Elba.— Su casa.— Calle Tres 1146.— 1026116, Stgo.
119 González López, María.— Su casa.— Calle Tres, casa 109.— 2220576, Stgo
131 Gacna Fuentes, Juana.— Su casa.— Radal 128.— 1555753. Stgo.
167 González Olate, Edelmira.— Su casa.— Sta. Edelmira 5264.— 42972, Angol.
187 Gárate Molina Elena.— Su casa.— Stgo. Uriona 558.— 3640868. Stgo.
188 Gallegos Rivera, Yolanda.— Su casa.— Sta. Genoveva 1119.— 3359627, Stgo

— H —

73 Hernández Fuentes, Bertina.— Sastre.— José Besa 284.— 3101857. Stgo.
88 Hernández Antolín, Magdalena.— Su casa.— Mapocho 3901.— 2581287. Stgo.
101 Hernández Puga, María N.— Su casa.— Progreso 440.— 946836, Stgo.
113 Hidalgo Montenegro Teresa.— Su casa.— J. Bañados 2063.— 3982887, Stgo.
140 Hidalgo, Lidia del C.— Su casa.— Mapocho 3948.— 2809580. Stgo.
141 Hidalgo, Juana Silvia.— Su casa.— Los Suspiros 785.— 2539182, Stgo.

— I —

28 Ibáñez Abarca, Graciela.— Obrera.— Alcina 4454.— 3559904 Stgo.
169 Izquierdo Edwards, Sara.— Su casa.— Carrascal 4472.— 662079. Stgo.
178 Ibacache Mena, Hélida.— —Costurera.— San Pablo 4927.— 2357952. Stgo.

— J —

49 Jorquera Jorquera, Luisa.— Su casa.— Andes 4036.— 1223639. Stgo
135 Jiménez Avila, Violeta.— Su casa.— Padre Damián 1722.— 2690966, Stgo
149 Justo Ormeño, Delia.— Su casa.— J. J. Pérez 4815.— 1514045. Stgo.
176 Jélvez, María Luzmira.— Costurera.— San Pablo 4925.— 1814495, Stgo.

— L —

14 Leiva Ferrada, Melania.— Su casa.— Vargas 4513.— 1146203, Santiago.
60 Laudes Espinoza, Ana.— Modista.— L. Vicentini 1524.— 4224711, Santiago.
86 Leyton Poblete, María.— Empleada.— Pto. Seguro 4827.— 3219491, Santiago.
109 Leiva Sepúlveda, Rosa.— Comerciante.— J. Umeres 4619.— 3897195, Santiago.
103 Loyola Rojas, Zolia.— Su casa.— Sto. Domingo 4175.— 22953754, Santiago.
104 Letelier, María Teresa.— Comerciante.— Sto. Domingo 4532.— 2444754, Santiago
191 López Vega, Cecilia C.— Modista.— R. Varela 2649.— 3282599, Santiago.
197 López, Laura.— Su casa.— J. J. Pérez 4440.— 881442, Santiago.
200 Leal González, Laura R.— Estudiante.— V. Lagreze 762.— 3402606, Santiago.

— M —

9 Morales Núñez, María J.— Empleada pública.— Mapocho 4742.— 2931455, Santiago.
16 Monge González, Eliana.— Su casa.— Mapocho 6115.— 3358838, Santiago.
24 Moraga Reyes, Olga.— Su casa.— Maipú 25.— 20718, Rengo.
45 Muñoz Briceño, Sara.— Costurera.— Sta. Fé 1955.— 5563, Santiago.
47 Millán Ramírez, Julia.— Obrera.— P. Buzeta 4445.— 2810746, Santiago.
50 Muñoz Romo, Yolanda.— Su casa.— P. Tadeo 4440.— 2897578, Santiago.
52 Michea Asís, Teolinda.— Peinadora.— Sta. Fé 1785.— 2304289, Santiago.
67 Menares Albornoz, Carmen.— Su casa.— Robles 728.— 3180956, Santiago.
83 Morales Contreras, María.— Su casa.— Gral. Barboza 1168.— 2934692, Santiago
85 Muga Peña, Mercedes.— Comerciante.— Mapocho 4787.— 2653260, Santiago.
99 Marchant Moris, Alvara.— Comerciante.— La Plaza 4958.— 741229, Santiago.
107 Maureira, Blanca Nieves.— Su casa.— Júpiter 1373.— 2556086, Santiago.
120 Monsalves, Carmen Virgilia.— Su casa.— Fco. Javier 261.— 1006577, Santiago.
155 Martínez, Elsa del C.— Su casa.— Catán 329.— 1263659, Santiago.
156 Mena Alvarez, Paulina.— Tejedora.— Andes 4346.— 3018597, Santiago.
162 Muñoz, Benita del C.— Su casa.— Pasaje B 1123.— 3984295, Santiago.
177 Morales Lizama, Olga.— Cortadora.— San Pablo 4925.— 4189271, Santiago.
179 Miranda Cortés, Ana N.— Su casa.— Alcina 4687.— 3981844, Santiago.
181 Mendieta Vergara, Matilde.— Empleada.— G. de Orense 940.— 3405724, Santiago.
192 Muñoz, Francisca del C.— Su casa.— J. Verne 4335.— 57969, Viña del Mar.
194 Muñoz, Juana Dioselinda.— Su casa.— Los Sauces 4837.— 1362116, Santiago.
195 Massa Valdovinos, María L.— Su casa.— Mendoza 2033.— 2697062, Santiago.

— N —

41 Navarro Ramírez, María E.— Tejedora.— J. Bañados 784.— 1890393, Santiago.
98 Navarrete Romero, Inés del C.— Empleada.— Bismark 1589.— 3018723, Santiago.
129 Navarro Valencia, Ana R.— Su casa.— San Jorge 076.— 14560, Nueva Imperial.

— O —

64 Ortega Tremayne, Sonia L.— Sin profesión.— Sto. Domingo 4060.— 3066771, Stgo.
81 Oreliana, Leonor.— Sin profesión.— Porto Seguro 4779.— 4011977, Santiago.
112 Oneto Muñoz, Teresa E.— Sin profesión.— Sta. Fé 1775.— 2894150, Santiago.
152 Olivares Echeverría, Rebeca.— Sin profesión.— Sto. Domingo 4292.— 3075476, Stgo
172 Oliva Maggi, Raquel.— Sin profesión.— San Pablo 5030.— 2503190, Santiago.
184 Ortiz Correa, Manuela.— Sin profesión.— A. Fierro 4556.— 3706955, Santiago.
190 Ortiz Retamales, Olga A.— Sin profesión.— Alcina 4520.— 306663, Santiago.

— P —

5 Pinto Castro, María A.— Sin profesión.— E. Dávila 4569.— 1329323, Santiago.
36 Penroz Gómez, Marina.— Estudiante.— P. A. González 805.— 3188230, Santiago.
63 Peña Moraga, María.— Sin profesión.— Sta. Isabel 6170.— 1140834, Santiago.
91 Pérez Alvarez, Julia del R.— Sin profesión.— J. J. Pérez 6010.— 1384386, Santiago.
96 Pantoja Guajardo, Ester.— Sin profesión.— W. Martínez 510.— 2352626, Santiago.
132 Pérez Varas, Norma.— Sin profesión.— L. De Corte 5123.— 40987, Valdivia.
133 Pardo Carrasco, Lidia.— Sin profesión.— L. De Corte 5123.— 3107, Valdivia.
137 Pino Contreras, Sara del C.— Sin profesión.— A. Fierro 4240.— 3873785, Santiago.
138 Peñailillo Soto, Yolanda.— Sin profesión.— La Rioja 1655.— 4045179, Santiago.
147 Pinchetti Ponce, Marta.— Sin profesión.— V. Fontecilla 4155.— 4091386, Santiago.
161 Pávez Pino, Victoria.— Sin profesión.— Radal 1206.— 1597126, Santiago.
182 Pezoa, Aída del C.— Sin profesión.— Carahue 191.— 4044685, Santiago.

— R —

17 Retamal Acevedo, Julia.— Ninguna.— Abtao 833.— 1497479, Stantiago.
27 Román Rabello, Margarita.— Bordadora.— Vic Layner 832.— 2976459, Santiago.
44 Retamales Valdés, María.— Comerciante.— Sta. F

MOVIMIENTO DE VAPORES

LLEGAN

Hoy:
SALAVERRY, de Liverpool.
SAN FERNANDO, de Iquique.
TARAPACA, de Arica.

Mañana:
KASSEL, de Hamburgo.
BENNEKON, de Amsterdam.
ATACAMA, de Río de Janeiro.
SANTA CECILIA, de Nueva York.

SALEN

Hoy:
CARMEN, para Punta Arenas.
REINA DEL PACIFICO, para Liverpool.

Mañana:
SALAVERRY, para Liverpool.
BIO-BIO, para Estocolmo.
TARAPACA, para Bahía Concepción.
SAN FERNANDO, para Iquique.

A LAS 17 ZARPA HOY "REINA DEL PACIFICO"

VALPARAISO.— A las 17 horas de hoy zarpará de regreso a Europa el transatlántico "Reina del Pacífico", nave en la que se embarcarán más de 300 pasajeros.

El "Reina del Pacífico" embarcó en San Antonio mil toneladas de cobre.

EN ESTE MES LLEGARA A RIO DE JANEIRO EL B/E. "ESMERALDA"

VALPARAISO.— En los últimos días del presente mes recalará en Río de Janeiro, Brasil, el buque-escuela "Esmeralda", que viaja de regreso después de una gira de instrucción de guardiamarinas y grumetes.

El "Esmeralda" permanecerá cinco días en Río de Janeiro y después navegará a Montevideo y Buenos Aires.

SOLICITO FONDOS EL ALCALDE SEÑOR DIAZ

VALPARAISO.— El Alcalde, don Santiago Díaz Burela, solicitó al Ministro de Hacienda, don Oscar Herrera Palacios, la cancelación del saldo de la contribución mobiliaria del primer semestre del presente año con el objeto de hacer frente a imprescindibles compromisos económicos de la Municipalidad, tales como los pagos de sueldos y salarios.

En su oficio, el Alcalde hace presente a ese Secretario de Estado la difícil situación financiera de la Corporación.

Otro palacio de los mares viene a Valparaíso

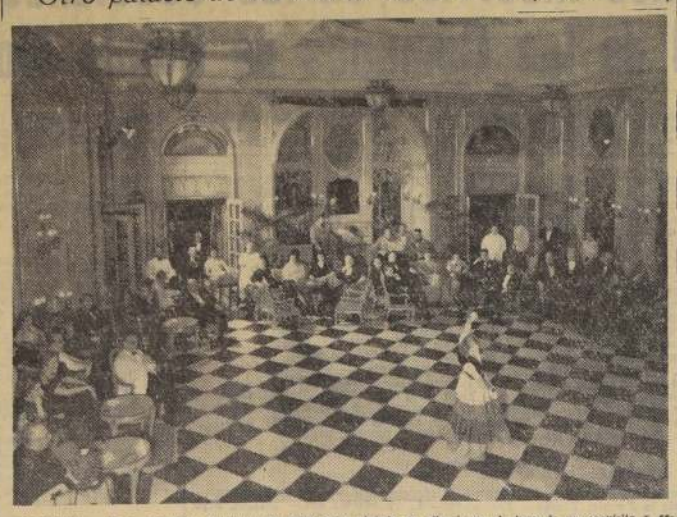

VALPARAISO.— Para mediados de febrero próximo está anunciada la llegada a este puerto del hermoso transatlántico "Conte Grande", de los registros de la Sociedad de Navegación "Italia", cuyos agentes generales para Chile son "Italmar". Esta turbonave es de 24 mil toneladas, y se distingue, al igual que el "Conte Biancamano", por una personalidad tan original, que ha de dejar en la memoria de quien haya viajado en ella el más alegre y lisonjero de los recuerdos. Cada uno de sus ambientes y servicios ha sido felizmente concebido y realizado en el intento de fundir, en armoniosa síntesis, la belleza, comodidad y utilidad de los mismos. No tan sólo pueden considerarse galerías de arte en navegación, en la que pintores, escultores, arquitectos y decoradores de renombre delinearon el signo de un exquisito y genial modernismo, ligado a las mejores tradiciones italianas, sino que, bajo el aspecto práctico y el de la utilidad, esta turbonave resulta soberbia y ejemplar: camarotes espaciosos, elegantes y confortables; tres grandes y bien acondicionadas piscinas; tres cinematógrafos, salas de gimnasia y juegos, instalaciones para transmisiones radiofónicas, oficinas, tiendas y cualquier otro servicio, permiten satisfacer las necesidades de los viajeros más exigentes.

La Sociedad de Navegación "Italia" al incorporar a su línea a Chile al "Conte Grande", retribuye el siempre creciente favor que el público de este país dispensa a sus naves.

En el grabado, la sala de baile del "Conte Grande".

Urgencia que pidió S. E. para proyecto del agua potable causa satisfacción

Permitirá el financiamiento de las obras de aducción de Las Vegas a Valparaíso, Viña del Mar y otras localidades

VALPARAISO.— Con satisfacción se recibió en este puerto, y en toda la región, la noticia de que S. E. el Presidente de la República, General don Carlos Ibáñez del Campo, procedió a firmar el oficio al Congreso Nacional por el que solicita trámite de urgencia para el proyecto de ley que concede fondos para el financiamiento de las obras de agua potable que se ejecutan en Las Vegas.

El proyecto de ley respectivo fue elaborado por la Dirección de Obras Sanitarias, y se encuentra aprobado por la Comisión de Hacienda de la Cámara. En este proyecto se consultan diversos tributos con los que se financiarán los trabajos de Las Vegas, principalmente la construcción del acueducto que traerá el agua potable a Valparaíso, Viña del Mar y otras localidades de la provincia.

Con la iniciativa adoptada por el Gobierno es posible que en forma rápida, se dé un destino, hacia la terminación de las obras definitivas de Las Vegas, que vendrá a solucionar totalmente el problema de abastecimiento de agua potable, que ha adquirido ribetes agudos debido a la sequía.

LOS ESPECTACULOS DE HOY EN VALPARAISO

AVENIDA (5184).— El hombre fenómeno, El espectro de la rosa y Cuando una mujer se atreve.

CARRERA (7479).— Casimiro y Agregados.

CARRERA (QUILPUE — 417).— Lady Godiva.

CENTRAL (7232).— Roma a las 11 y El doble o nada.

CONDELL (0927).— Escuela de sirenas y Ilburones, y El pueblo fantasma.

COLON (2949).— El primer desengaño.

IMPERIO (4567).— La pradera del pasado.

METRO (2111).— Festival de Tom y Jerry.

MUNICIPAL (VIÑA — 81739).— La romana.

OLIMPO (VIÑA — 81380).— Escuela de sirenas y Ilburones, y Pueblo de la muerte.

ORIENTE (VIÑA — 85679).— Una ventana sobre el camino y Agregados.

PACIFICO (6057).— Chucho el roto.

REAL (2840).— La morocha.

RIALTO (VIÑA — 81905).— Las aguas bajan turbias.

RIVOLI (3268).— La conquista del Everest y Pánico en Singapur.

REX (VIÑA — 83050).— Illegal y Agregados.

VALPARAISO (5522).— Cuna de héroes.

VELARDE (VALPARAISO - 4654).— El este del paraíso.

VELARDE (QUILPUE — 342).— Fin de mes.

VICTORIA (3778).— Abbott y Costello contra la momia y Música y lágrimas.

REVISION COMPLETA DE CAUCES EN VALPARAISO

VALPARAISO.— Personal de la Dirección de Obras de la Municipalidad ha empezado a revisar nuevamente los cauces para establecer las condiciones en que habrían soportado las últimas lluvias.

SE PREPARA PARA EL 138.o ANIVERSARIO LA ESCUELA NAVAL

VALPARAISO.— La Escuela Naval "Arturo Prat" ha comenzado los preparativos de la celebración del 138.o aniversario de la fundación de ese establecimiento, aniversario que se cumple el 4 de agosto próximo.

Los actos de celebración se iniciarán el 2 y culminarán el día 4.

LA ESSO DISTINGUIO A ANTIGUO OPERARIO

VALPARAISO.— La Esso Standard Oil hizo entrega a su operario don Jorge Berrios Véliz, de un reloj con dos brillantes, como premio por haber cumplido treinta años de servicio de la firma en Viña del Mar.

La entrega de la distinción se efectuó en una sencilla ceremonia en el Centro Español, en la que asistieron altos jefes de la Empresa.

PIDIERON FONDOS PARA MUSEO DE H. NATURAL

VALPARAISO.— El Intendente, don Jorge A. Vio, solicitó fondos para la mantención del Museo de Historia Natural de Valparaíso, que dirige el señor John Jugert, establecimiento que se encuentra en una precaria situación para el cumplimiento de sus funciones culturales.

El representante del Ejecutivo ofició al Director General de Bienes Nacionales, que se destinen, con cargo a los fondos para el museo pedido.

PARA EL MEJOR MANEJO DE SU CARGA

GRACE LINE ofrece:
- Salidas semanales desde puertos chilenos a Nueva York.
- Salidas quincenales a California y el Pacífico Noroeste.
- Itinerarios rápidos.
- Entrepuentes y cámaras refrigeradas.
- Amplias bodegas.
- Modernos equipos de estiba.
- Muelles propios en Nueva York.

GRACE LINE

Consignatarios:
GRACE Y CIA. (CHILE), S. A.
Morande 315, Santiago Fono 63141
Plaza Sotomayor, Valparaíso Fono: 7923

PACIFIC LINE

Barcos de carga y pasajeros

Salidas de Valparaíso para Europa y puertos intermedios.
"SAMANCO", el 26 de julio
"CUZCO", el 15 de agosto
"KENUTA", el 23 de agosto.
"REINA DEL MAR", el 31 de agosto
"COTOPAXI", el 4 de septiembre
(Fechas sujetas a cambio sin previo aviso)

THE PACIFIC STEAM NAVIGATION COMPANY
Agentes generales para:
ROYAL MAIL LINES LTD.
THE CUNARD STEAMSHIP COMPANY LTD.
PENINSULAR AND ORIENTAL STEAM NAVIGATION CO.
SANTIAGO Agustinas 1066 — VALPARAISO Almirante Señoret 48

PROXIMAS SALIDAS:
M/N. "A. VESPUCCI" .. 26 de Julio de 1956
M/N. "A. USODIMARE" 15 de Agosto de 1956
para Europa vía Canal de Panamá, con escalas en Antofagasta, Arica, Callao, Puna, Manta, Buenaventura, Cristóbal, Cartagena, Curacao, La Guayra, Tenerife, Lisboa, Barcelona, Cannes, Nápoles, Génova.

VALPARAISO ERRAZURIZ 401 — ITALMAR AGENTES GENERALES — SANTIAGO U.CENTRAL 1043

KNUTSEN LINE

Servicio a Europa.

M/N. "ASTRID BAKKE"
CARGARA EN:

VALPARAISO	5-6 de Agosto
TALCAHUANO	7 de Agosto
SAN ANTONIO	8-9 de Agosto
COQUIMBO	10-11 de Agosto

Esta nave recibe carga para Amberes, Rotterdam, Bremen, Hamburgo, Oslo, Estocolmo y otros puertos escandinavos, vía puertos peruanos y ecuatorianos.

(SUJETO A CAMBIO SIN PREVIO AVISO)

Agentes Generales

WILLIAMSON, BALFOUR Y CIA., S. A.
Valparaíso: Teléfono 7871 Calle Blanco 759
Santiago: Teléfonos: 82421-65089
Calle Bandera 140-A, 2.° piso.

Nómina alfabética de los ciudadanos inscritos en las Secciones...

(Número de la Inscripción — Ciudadanos inscritos (Apellidos paterno y materno y nombres) — Profesión u oficio — Domicilio — N.o del Carnet de Identidad)

(DE LA PAGINA 11)

109 Varela, Ana Rosa.— Ninguna.— R. Sepúlveda 108.— 3266016, Santiago.
114 Venegas, Cristina del C.— Ninguna.— M. de Rozas.— 4636.— 2658744, Stgo.
136 Valdés Valdebenito, María.— Ninguna.— A. Fierro 4240.— 2395025, Santiago.
151 Vera González, Honorinda.— Modista.— L. Decorte 5123.— 2286349, Santiago.
153 Valiente Hernández, Iris A.— Ninguna.— La Plata 523.— 3311626, Santiago.
158 Vega Pérez, Otilia.— Ninguna.— Sta. Petronila 143.— 3510613, Santiago.

— Z —

22 Zamorano Oyarzo, Raquel— Comerciante.— R. Sepúlveda 108.— 2593632, Stgo.
94 Zamora Toro, María R.— Empleada.— L. Fernández 467.— 7225615, Santiago.
171 Zamora Valencia, Olga. Empleada.— San Pablo 5030.— 2151870, Santiago.
185 Zúñiga Díaz, Graciela M.— Empleada.— Gral. Novoa 4220.— 2979866, Santiago.

COMUNA DE LA CISTERNA — REGISTRO DE VARONES — SECCION N.o 47

— A —

8 Arce, Juan Antonio.— Empleado.— F. Urrejola 1161.— 2472568, Santiago.
23 Araya Zepeda, Armando.— Rentista.— S. Teresa 9076.— 2074945, Santiago.
26 Avila Molina, Albertino.— Jardinero.— Baquedano 9890.— 763875, Santiago
29 Albornoz Caviedes, Luis.— Carrocero.— J. Cáceres 331.— 32878, S. Fdo.
42 Araya Chávez, Hernán.— Dentista.— Osa 760.— 2393575, Santiago.
58 Aravena Miranda, Luis 2.o.— Mecánico.— A. Vial 7978.— 100592, S. Bdo.
59 Abaca González, Manuel.— Empleado.— J. Urrea 806.— 2065209, Santiago.
60 Aravena Maulén, Hernán 2.o.— Religioso.— G. Avenida 8270.— 149350, Iquique.
65 Aranciblia González, Juan.— Obrero.— Trino 18.— 105564, S. Bdo.
86 Avendaño Quiñones, Ezequiel.— Emp. Público.— Francia 0819.— 1383498, Santiago
110 Andalus San Martín, Jorge.— Chofer.— Industria 8496.— 2083629, Santiago.
129 Avila Máquez, René.— Jornalero.— Sierra s/n.— 1058792, Santiago.
131 Alarcón Maureira, Angel.— Empleado.— M. Vial 8314.— 113361, Santiago.
135 Acevedo Cabello, José Luis.— Albañil.— Sur 187.— 116271, San. Bdo.
144 Ambiado, Pedro José.— Obrero.— A. Pinto 9490.— 140313, Santiago.
153 Ayala Mesías, Guillermo.— Mecánico.— M. Vial 8530.— 3101147S Santiago.
156 Acuña Donoso, Hugo.— Comerciante.— S. Elisa 70.— 3288216, Santiago.
163 Aravena Santibáñez, Fernando.— Obrero.— Fischmann 0326.— 3451487, Santiago
179 Arteaga, Daniel Segundo.— Empleado.— M. Vial 8562.— 244380, Santiago.
199 Alminacid Teit, Hernán.— Empleado.— Altamirano 7325.— 2463322, Santiago.

— B —

6 Berríos Castillo, Amado.— Empleado.— G. Avenida 8422.— 920174, Santiago.
16 Baeza San Martín, Tomás.— Carpintero.— Locarno 0423.— 503731, Santiago.
45 Barrera Bore, José Lino.— Agricultor.— Mamiña s/n.— 37455, L. Andes.
63 Benavides Urra, Rumaldo.— Obrero.— Transversal 2.— 1690896, Santiago.
82 Briones Guzmán, Alejandro.— Rentista.— Industrial 8250.— 6691, Santiago.
89 Bedilia Gacte, José Mario.— Mecánico.— C. Ovalle 845.— 3173964, Santiago.
106 Bravo Anabalón, Gustavo.— Chofer.— Echeverría 7929.— 4046407, Santiago.
118 Bravo Jara, Custodio.— Agricultor.— Echeverría 7999.— 1054, Cunco.
124 Bravo Bravo, Germán.— Emp. Público.— Freire 470.— 2874684, Santiago.
154 Bustamante Inostrosa, Rafael.— Agricultor.— S. María 6786.— 6372, L. Angeles
162 Bustos Saavedra, Luis.— Mueblista.— Ferrari 70.— 2816887, Santiago.
168 Bravo Bencino, Luis Fidel.— Empleado.— M. Isabel 8243.— 1925925, Santiago.
185 Baschke De Risi, Bruno.— Estudiante.— Centenario 237.— 3741771, Santiago
188 Bustos Gerrido, José.— Empleado.— S. Pedro 9122.— 1606521, Santiago.

— C —

2 Castro González, Humberto.— Empleado.— Nueva Dos 121.— 1019255, Santiago
34 Carmona Alegría, Luis.— Carpintero.— F. Urrejola 1055.— 870157, Santiago.
57 Cabezas Ogas, Augusto. —Rentista.— Balmaceda 1688.— 56474, Santiago.
70 Camus Camus, Luis.— Empleado.— La Blanca 160.— 1007642, Santiago.
76 Collins Rojas, Dagoberto.— Rentista.— L. Morros 9375.— 1081212, Santiago.
83 Correa Rojas, Humberto.— Empleado.— Urrejola 516.— 1968117, Santiago.
85 Catalán Riveros, Ernesto.— Mecánico.— Ch. Anite.— 2896535, Santiago.
90 Clavijo Guerra, Eduardo.— Of. Aviación.— Aviadores 27.— 60774, Quillota.
96 Casanova, Manuel Isidoro.— Empleado.— Francia 0971.— 2395502, Santiago.
97 Córdova, Ladislao.— Mecánico. —Solar 283.— 173375, Santiago.
100 Cárcamo Sotomayor, Augusto.— Rentista.— S. Teresa 9137.— 143372, Santiago
108 Carrico Ravello, Juan.— Chofer.— Nueva 0857.— 114917, S. Bdo.
143 Cabrera Arenas, Jorge.— Empleado.— B. Luco 140.— 1253753, Santiago.
165 Cortez Cortez, Luis.— Mueblista.— Victoria 8325.— 54415, Santiago.
173 Carreño González, Carlos.— Obrero.— Sierra 161.— 2225956, Santiago.
176 Contreras Mora, Juan.— Obrero.— Central 185.— 13732, Cunco.
177 Castelli Díaz, Raúl.— Empleado.— M. Vial 8221.— 22098, S. Bdo.
178 Castro Machuca, Gerardo.— Empleado.— Francia 0826.— 1756356, Santiago.
192 Castro Sarmiento, Florencio.— Chofer.— T. Ramírez 0526.— 11577, Santiago

— CH —

141 Chandía Lucero, Juan.— Empleado.— G. Avenida 8877.— 3066562, Santiago.

— D —

32 Donoso Leyton, Víctor.— Empleado.— Urrejola 195.— 82215, S. Bdo.
55 Daza Guardia, Samuel.— Comerciante.— S. Simón 150.— 1113064, Santiago.
72 Díaz Carvajal, Jorge Julio.— Talabartero.— Riveros 9555.— 1368813, Santiago
103 Díaz Lagos, José Adán.— Tintorero.— Urrejola 942.— 1414438, Santiago.
160 Díaz Carvajal, Joaquín.— Talabartero. —Riveros 9555.— 2479095, Santiago.
166 Doite Hernández, Zacarías.— Mueblista.— Victoria 8325.— 13966, Santiago
187 Durán Vásquez, Lorenzo.— Pintor.— Mackenna 996.— 1308414, Santiago.
190 Donaire Paccini, Luis.— Empleado.— A. Vial 8561.— 76077, Talcahuano.

— E —

46 Espinoza Soto, Humberto.— Rentista.— J. Urrea 896.— 1311545, Santiago
69 Escober Flores, Pedro Juan.— Empleado.— L. León 428.— 109395, S. Bdo.
71 Escobar Flores, Manuel.— Obrero.— Solar 417.— 98304, S. Bdo.
111 Espinoza Manrique, Alejandro.— Comerciante.— S. Clara 1153.— 65352 Santiago
132 Echeiz Zúñiga, Luis.— Rentista.— Maipú 239.— 84358, S. Bdo.

— F —

13 Fuentes Severino, Pedro.— Sastre.— Rivas 1070.— 119934, Santiago.
79 Fernández Guzmán, Julio.— Electricista.— C. Zegers 148.— 69063, San Bernardo

— G —

30 Gatica Herrera, Luis.— Zapatero.— Brisas 569.— 6723, Cunco.
34 Gallardo Aguilera, Inocente.— Carrocero.— C. Negro s/n.— 3014297, Santiago.
36 Gómez Vergara, Rigoberto.— Profesor.— Esperanza 047.— 131181, San Bernardo.
48 Galeno Díaz, Antonio.— Empleado público.— S. Corina 0135.— 1306033, Santiago.
51 González Lizana, José.— Textil.— Nueva 5a. N.o 8396.— 1892025, Santiago.
56 González, Jorge Raubrin.— Empleado.— Urrejola 700.— 1927399, Santiago.
80 Guzmán Salinas, Carlos.— Estudiante.— C. Zegers 141.— 61684, Ovalle.
127 Galaz Saavedra, Mario.— Comerciante.— F. Rioja 246.— 2933634, Santiago.
138 González Vidal, Bartolomé.— Comerciante.— L. Morros 9242.— 487134, Santiago.
167 Grospellier Hidalgo, Gastón.— Empleado.— Esmeralda 6865.— 779934, Santiago.

— H —

37 Heyer Peña, Eduardo.— Empleado.— S. Mónica 0371.— 72601, San Bernardo.
47 Honorato Lizama, Pedro.— Carpintero.— Nueva 0930.— 169213, San Bernardo.
61 Helbig Scheaf, Otto.— Religioso.— Gran Avenida 8259.— 3188077, Santiago
174 Huidobro Alvarado, Julio.— Operario.— Santa Clara 752.— 3012849, Santiago.

— I —

126 Iturrieta Castro, Eduardo.— Zapatero.— M. Isabel 8472.— 2358630, Santiago.

— J —

20 Jeria Zúñiga, Elías.— Carpintero.— B. Vial 8244.— 58338, Santiago.
31 Jerez Espinoza, Mario.— Empleado.— S. Clara 677.— 1460437, Santiago.
53 Jeria Ramírez, Osvaldo.— Obrero.— Cáceres 852.— 1099045, Santiago.
72 Jara González, Miguel 2.o.— Mecánico.— Observatorio 152.— 101214, San Bernardo
93 Jacques Leiva, Ramón.— Empleado público.— M. Moore 9708.— 220466, Santiago.
115 Jara Figueroa, Luis.— Comerciante.— S. Josefina 9140.— 5364, Villarrica.
189 Julca Segovia, Solín.— Empleado.— Celama 8457.— 3081902, Santiago.

— L —

23 Lobos Salinas, Víctor.— Comerciante.— Av. María 6713.— 1422790, Santiago.
68 Lecaros Jorquera, Oscar.— Obrero.— L. Morros 9981.— 77903, San Bernardo.
99 Lara Rodríguez, Luis.— Estucador.— G. Avenida 8393.— 986469, Santiago.
133 Lecaros Cabezas, Aníbal.— Comerciante.— B. Vial 8305.— 618925, Santiago.
140 Lebeller Ramírez, Omer.— Comisionista.— S. Elisa 1194.— 94230, Santiago.
151 Lecaros Reyes, Aníbal.— Comerciante.— B. Vial 8305.— 2777877, Santiago.
170 López Jiménez, Miguel.— Empleado.— R. Carvallo 35 A.— 629711, Santiago.

— LL —

24 Llanos Godoy, Carlos.— Rentista.— Baquedano 9885.— 100431, San Bernardo.

— M —

1 Montecinos Soto, Porfirio.— Agricultor.— G. Avenida 6791.— 1205672, Santiago
11 Muñoz Contreras, Emilio.— Mecánico.— Almendros 9212.— 2301876, Santiago.
27 Mercado Abarza, Rigoberto.— Practicante.— Nelson 272.— 357972, Santiago.
39 Moreno Garrido, Jaime.— Religioso.— G. Avenida 8250.— 3178079, Santiago.
62 Muñoz Berría, Carlos.— Rentista.— Alda 8890.— 120489, San Bernardo.
74 Manríquez Oyarzún, Héctor.— Obrero.— Aviadores 80.— 92635, San Bernardo.
109 Malverde, Marcelo Enrique.— Empleado.— L. Ovalle 109.— 3400224, Santiago
113 Mena Flores, Roberto.— Empleado.— Freire 678.— 66795, San Bernardo.
123 Molina Prado, Horacio.— Empleado.— Centenario 321.— 449117, Santiago.
142 Moreno Bustos, Luis.— Empleado.— Progreso 0240.— 2748433, Santiago.
145 Muñoz Campos, Ernesto.— Empleado.— M. Isabel 8218.— 1016991, Santiago.
147 Montecinos Andaur, Luis.— Mecánico.— S. Clara 581.— 575034, Santiago.
149 Martínez Cantiliana, Gregorio.— Empleado.— S. Luis 6430.— 32571, San Bernardo.
152 Maseña Maldonado, Elías.— Estucador.— Progreso 8249.— 3819978, Santiago.
191 Manzanilva, Guillermo Nolasco.— Talabartero.— Riveros 9555.— 115531, Chillán.
189 Méndez Méndez, Lisandro.— Obrero.— Cepi 0325.— 18786, Cauquenes.
186 Montero Aqueveque, Raúl.— Empleado público.— Gran Avenida 9543.— 2154011, Santiago

— N —

38 Núñez Mascareño, Hernán.— Religioso.— Gran Avenida 8270.— 1880102, Santiago.
49 Negrete, Germán Enrique.— Empleado público.— Thompson 9543.— 1215429, Santiago.
67 Núñez Díaz, Raúl.— Peluquero.— Perú 9008.— 116893, San Bernardo.

— O —

7 Olivares Pérez, Oscar.— Mecánico.— Urrejola 1161.— 3456967, Santiago.
19 Ormeño Coverrubias, Víctor.— Empleado público.— C. América 9238.— 90387, San Bernardo.
28 Olivares Núñez, Liborio.— Rentista.— Maipú 28.— 329767, Valparaíso.
52 Obregón Zúñiga, Juan.— Garzón.— Av. Colón 7997.— 567184, Santiago.
75 Ortiz Riveros, Jorge.— Empleado.— Mayo 0115.— 1530144, Santiago.
112 Orellana Poves, Alberto.— Jornalero.— Brisas 0863.— 4135140, Santiago.
139 Oyarzo Guerrero, Roberto.— Obrero.— Biaut 0669.— 3374756, Santiago.
164 Opazo Vargas, Luis.— Obrero.— Fischmann 0588.— 51324, San Bernardo.
172 Olivares Huriado, Angel.— Gásfiter.— Sierra 161.— 109972, San Bernardo.
182 Ortego Díaz, Juan Jorge.— Empleado.— Francia 0971.— 163343, Santiago.

— P —

10 Parada Aguirre, Eduardo.— Empleado.— Rivas 1145.— 1724166, Santiago.
14 Pulger Flager, Luis.— Comerciante.— S. Clara 602.— 98404, San Bernardo.
17 Páez Metelune, Hernán.— Rentista.— Locarno 0462.— 687509, Santiago.
33 Prieto León, Mario.— Industrial.— S. Mónica 0626.— 3897451, Santiago.
64 Pardo Albornoz, Job.— Mecánico.— Covadonga 6720— 2389701, Santiago.
78 Peña Zúñiga, Alfredo.— Rentista.— L. Granja 8069.— 440205, Santiago.
84 Porcile Feúndez, Jaime.— Empleado.— T. Ramírez 0499.— 2886214, Santiago
104 Pezoa Sáez, Luis.— Obrero.— P. Lynch 9894.— 19163, Los Angeles.
107 Pérez Ramírez, Manuel.— Chofer.— El Pino 124.— 99668, Santiago.
117 Petinelli Hidalgo, Juan.— Empleado.— S. Aldea 498.— 89325, San Bernardo.
146 Parra Riffo, Perfecto.— Obrero.— A. Prat 376.— 1196386, Santiago.
148 Pino Basualto, Héctor. —Empleado.— Francia 0817.— 2123901, Santiago.

— Q —

4 Quintana Reyes, Francisco.— Obrero.— B. Luco 01000.— 1046552, Santiago
88 Quevedo Aros, Ramón.— Empleado.— Cáceres 178.— 2501298, Santiago.

— R —

15 Ramírez Toledo, Sergio.— Empleado.— Urrejola 994.— 3432204, Santiago.
18 Romo González, Ramón.— Contador.— Ch. España 8171.— 568919, Santiago.
21 Ramírez Rivas, Juan.— Comerciante.— A. Vial 8244.— 396504, Santiago.
22 Rojas, José Emilio.— Agricultor.— Tucumán 8851.— 356737, Santiago.
50 Retamal Muñoz, Felipe.— Empleado.— G. Avenida 8503.— 1633442, Santiago.
87 Ramírez León, Alfro.— R. Técnico.— G. Avenida 6799.— 1198744, Santiago.
122 Ripoll Monalves, Raúl.— Comerciante.— D. Correa 391.— 63022, San Bernardo
130 Rojas Piña, Hilario.— Electricista.— 9 de Enero 444.— 3540870, Santiago.
134 Ramírez Miranda, Rudy.— Mecánico.— Brisas 191.— 3196707, Santiago.
136 Ratti Fernández, Juan Bta.— Empleado.— V. Mackenna 330.— 933877, Santiago.
175 Rojas Segovia, Guillermo.— Empleado.— Celama 8457.— 16562, P. de Valdivia.
181 Rodríguez, Sergio.— Mecánico.— Francia 0971.— 68522, San Bernardo.
191 Romero, Víctor Manuel.— Artista.— Cáceres 852.— 2507163, Santiago.

— S —

5 Solís Jara, Sergio.— Empleado.— Celama 8436.— 1625456, Santiago.
29 Serrano Astorga, Enrique.— Chofer.— Victoria 7978.— 100398, Santiago.
41 Soberao Vergara, Carlos.— Fundidor.— Poniente 200.— 91804, San Bernardo.
77 Soto Romero, Benjamín.— Empleado.— Ceppi 0325.— 1535056, Santiago.
81 Silva Solar, Tomás.— Mecánico. —Nueva 4 N.o 8481.— 2493737, Santiago.
91 Saavedra, José Hernán.— Mecánico.— A. Pinto 9442.— 3102847, Santiago.
92 Sanhueza González, Gabriel.— Estudiante.— Covarrubias 9741.— 3354114, Santiago.
94 Sanhueza González, Oscar.— Estudiante.— Covarrubias 9741.— 3511815, Santiago.
95 Saavedra Astudillo, Rigoberto.— Rentista.— S. Teresa 9393.— 106536, San Bernardo
101 Stockle Flores, Belfor.— Empleado.— Paulina 8870.— 50335, Santiago.
102 Sanhueza González, Nicolás.— Chofer.— Covarrubias 9741.— 3597159, Santiago.
119 Sandoval de la Fuente, Juan.— Rentista.— Goycolea 1086.— 81184, Santiago.
120 Sandoval O'Ruinghttona, Luis.— Estudiante.— Goycolea 1086.— 3941768, Santiago
121 Sánchez Rubio, Juan Fco.— Empleado.— Brasil 9243.— 96354, San Bernardo.
125 Solís Gerrido, Juan.— Empleado.— Av. Espejo 0151.— 112546, San Bernardo.
139 Salas Altamirano, Ricardo.— Mecánico.— Freire 095.— 2597596, Santiago.
155 Santa María Alvarez, Guillermo.— Empleado.— L. de la Barra 132.— 192200, Santiago
158 Silva Allende, Hernán.— Empleado.— Francia 0746.— 3350119, Santiago.
169 Soto Poblete, Luis.— Empleado.— Sur 106.— 3105122, Santiago.
194 Siburca Villarroel, Raúl.— Empleado.— Esperanto 039.— 2787639, Santiago.
200 Sepúlveda, José Aarón.— Chofer.— Echeverría 8336.— 100597, San Bernardo.

— T —

116 Torres González, Manuel.— Chofer.— L. León s/n.— 56819, San Bernardo.
128 Tapia Figueroa, Félix.— Constructor.— Locarno 0448.— 1107392, Santiago.
150 Troncoso Romero, Juan.— Obrero.— S. Luis 6602.— 65684, San Bernardo.
179 Tapia Mardones, Agustín.— Empleado.— M. Vial 7957.— 2690642, Santiago.

— U —

43 Urra Bustos, Héctor.— Empleado.— Sta. Isabel 8250.— 2531770, Santiago.
184 Urrutiegar Blanco, Juan.— Empleado.— Carvajal 0511.— 2931553, Santiago

— V —

3 Vergara Penelli, Carlos.— Empleado.— S. Clara 77.— 2742234, Santiago.
9 Vilches Pardo, Pedro.— Curtidor. —Ballesteros 9172.— 603629, Santiago.
13 Villa Torres, Guillredo.— Sastre.— Almendros 9110.— 2504578, Santiago.
40 Vidal Hernosilla, José.— Religioso.— G. Avenida 8250.— 3188081, Santiago
44 Valenzuela Saavedra, José.— Mecánico.— Locarno 068.— 2976687, Santiago.
98 Vásquez Flores, Héctor.— Pintor.— Solar 283.— 2897785, Santiago.
105 Vergara Pardo, Teodoro.— Chofer.— S. Clara 192.— 1159467, Santiago.
114 Vargas Montes, Nolberto.— Profesor.— Yávar 701.— 2667199, Santiago.
157 Villarroel Rodríguez, Mahometa.— Relojero.— Carvajal 0266.— 3067642, Santiago.
171 Valenzuela Parra, Armando.— Curtidor.— Sierra 214.— 279706, Santiago.
183 Vásquez Vera, Pedro.— Mecánico.— Victoria 7987.— 827712, Santiago.
186 Villagra Saavedra, José.— Chofer.— S. Pedro 9117.— 1117417, Santiago.
193 Villarroel Segura, Juan.— Chofer.— Esperanto 0390 — 3269020, Santiago.
195 Véliz González, Jorge.— Albañil.— M. Vial 8562.— 2767203, Santiago.
197 Vicencio Guzmán, Julio.— Empleado.— C. América 7396.— 145308, Antofagasta.

— Z —

66 Zúñiga Duque, Enrique.— Mecánico.— Aviadores 135.— 3656358, Santiago.
137 Zúñiga Molina, Víctor.— Chofer.— Biaut 0669.— 2053769, Santiago.

(Fdo.): TEODOSIO URRUTIA MUÑOZ
Conservador de Bienes Raíces de Santiago

ALGUNOS REGIDORES SON AMENAZADOS POR LOS EMPRESARIOS DE JUEGOS DE ENTRETENIMIENTOS

Amplio respaldo de Municipalidad a campaña contra juegos de azar

Acrece la intensidad de la lucha entre las autoridades edilicias y los empresarios de los llamados juegos de entretenimientos, en los que, por dos decretos municipales, ha quedado estrictamente prohibido el juego de la lotería, "un vil medio de explotación de las clases modestas de la capital puesto en descubierto", a raíz de visitas practicadas a esos lugares por los regidores señores Ramón Alarcón y Arturo Domínguez. Este último edil, en particular, ha sido objeto de reiteradas amenazas de parte de los afectados por la campaña en que se encuentran empeñadas en estos momentos las autoridades comunales, y que es encabezada por la Alcaldesa de Santiago.

Anoche, llegó hasta nuestra redacción el señor Domínguez y nos expresó que numerosos individuos vinculados a las actividades ilegales de los "juegos de entretenimientos" lo han amenazado en forma reiterada, haciéndole presente que "no es conveniente para él que siga adelante con la campaña que sostiene en colaboración con su colega, don Ramón Alarcón".

El señor Domínguez planteó esta situación en la sesión municipal que tuvo lugar en la tarde de ayer, señalando que el funcionario, don Oscar Gacitúa habría hecho entrega de antecedentes suyos a los empresarios afectados por las medidas tomadas por la Municipalidad. En vista de tal situación, el señor Domínguez hizo presente a la Corporación que, por ningún motivo, él echaría pie atrás en la campaña, ya que no existe motivo para hacerlo, como muy bien lo saben los propios empresarios. Estos saben que el dinero de que disponen no será un aliciente para que los regidores cambien de parecer, como quedó demostrado en la sesión a puertas cerradas celebrada en la tarde de ayer por la Municipalidad bajo la presidencia de la señorita María Teresa del Canto, en la que hicieron uso de la palabra los regidores señores Osvaldo Márquez, por los conservadores; Ramón Alarcón y Rafael Señoret, por los radicales; Luis Barría y otros, dándoles amplio respaldo al decreto dictado por la Alcaldesa y a la gestión de los regidores Alarcón y Domínguez.

El regidor, señor Arturo Domínguez, formula declaraciones a un representante de LA NACION respecto de la campaña contra los juegos de azar en los llamados salones de entretenimientos.

El comisario don Carlos Jiménez; el inspector, señor Pulgar y la señora Carola Almasi de Robitscheck, examinando las especies recuperadas del espectacular robo del sábado en la mañana.

Aclarado el robo de dos domésticas cometido el sábado en calle Holley

La Brigada Móvil de Investigaciones, que encabeza el comisario, don Carlos Jiménez, aclaró en la tarde de ayer, definitivamente, el caso del robo cometido en el domicilio del matrimonio formado por don Marcelo Robitscheck y doña Carola Almasi de Robitscheck, con domicilio en calle General Holley 114.

En efecto, en la propia oficina del señor Jiménez fueron cercadas las dos empleadas del matrimonio, Rosa Etelvina San Martín de 26 años de edad, de Tomé, y Juana Abarca Cortés, de 23 años, de Los Andes, la última de las cuales se confesó culpable del robo de especies de valor, de propiedad de sus patronos, por un monto aproximado al millón y medio de pesos.

Se estableció la falsedad de la aseveración, según la cual la mencionada Abarca habría sido agredida por tres enmascarados el sábado pasado en la mañana, y se comprobó también que ambas domésticas habían fraguado un plan para ejecutar el robo sin despertar sospechas.

La pesquisa, realizada en tiempo record, estuvo a cargo del señor Jiménez, asesorado por los detectives, señores Humberto Pulgar y Manuel Rabanal. También actuó en las diligencias el doctor, don Osvaldo Esquivel.

Ambas domésticas ladronas pasaron a disposición de la justicia ordinaria.

Con afecto, cariño y calmantes falsa médica había conquistado fama y una gran clientela

EXTRAORDINARIO CASO DE ESTAFA DESCUBRIO EL COMISARIO SEGURA

Georgina García Húmeres, e Berta Pascualli, o Zita García Larrain, tales son los nombres bajo los cuales se oculta una atractiva morena de 26 años de edad, bachiller en Humanidades y licenciada en Medicina, según ella, quien, valiéndose de sus encantos físicos y de su gran habilidad de estafadora, vivía espléndidamente a expensas de los incautos que lograba atraer a su domicilio, en calle Las Américas 3412.

Las falsas médicas, que se atribuía una especialidad absoluta en enfermedades cardiovasculares, elegía su clientela entre el elemento masculino, buscando, en particular, a los de mayor edad y con bastante dinero.

Entre sus clientes figura don Eduardo Castillo Córdoba, de 53 años de edad, quien se sintió "sumamente aliviado" con las atenciones de la falsa médica. Sin embargo, su esposa comenzó a comprobar que la cuenta corriente de su marido disminuía notoriamente con cada visita que hacía a la falsa médica y, lo que es peor, que la enfermedad continuaba con la mayor gravedad, pese a que su esposo se sentía perfectamente bien, según él.

Extrañada del valor de la visita, que ascendía hasta los 25.000 pesos por cada consulta, y al comprobar que la "doctora" no sólo recetaba "beyergal" a su marido, sino que también le acompañaba en curas de reposo a Concón, la esposa tomó el camino más corto: se dirigió a la oficina de la Brigada de Estafas, que encabeza el Comisario don Gustavo Segura Samure, a quien dio cuenta de los extraños manejos de la rara facultativa.

El Comisario Segura hizo comparecer a su presencia al "enfermo", y, después de un interrogatorio y de enterarse del "tratamiento" que estaba recibiendo, ordenó al detective Armando Rubio, que detuviera a la médica, la que fue sorprendida infraganti, sometiendo a un nuevo tratamiento a un anciano de 73 años.

LA CONFESION.— Ante el Comisario Segura, la bella estafadora manifestó con todo desplante: "Trabajaba en una fuente de soda y me di cuenta de que mis más generosos clientes eran los mayores de cincuenta años. Aprovechando algunos modestos conocimientos sanitarios que adquirí en el Hospital de Temuco, decidí hacerme médica y atender a enfermos del corazón, a los que recetaba inofensivos sedantes, como "beyergal", "neumorón" y otros medicamentos para tranquilizar los nervios. Jamás he recetado brebajes y sólo el afecto y el cariño que sentía por mis pacientes, hicieron que aumentara mi clientela, a cuyas expensas viví espléndidamente bien con mi marido. Mis enfermitos, a quienes atendía con la mayor solicitud, siempre fueron muy generosos conmigo. Todo lo hacía, más que nada, por humanidad y afecto".

El Comisario don Gustavo Segura, luego de escuchar la extraña confesión de esta "médica" improvisada, ordenó su ingreso en los fríos calabozos de la Sección de Investigaciones, para ser puesta a disposición de la Justicia Ordinaria por ejercicio ilegal de la medicina, naturalmente, con el beneplácito de todas las esposas de los "pacientes" de la afectuosa y falsa médica.

ROBARON $ 800.000 EN SASTRERIA EN RENGO

Ochocientos mil pesos en casimires, tarnos, trajes sastre y diversas mercaderías, robaron hábiles ladrones en la sastrería "El Nuevo Estilo", de propiedad de don Osvaldo Ibarra, en la vecina localidad de Rengo.

Para perpetrar el robo, los amigos de lo ajeno procedieron a descerrajar los candados y cortina metálica de aquel establecimiento, y luego que consumaron su delito, colocaron otros similares que, lógicamente, no obedecieron a las llaves con que el propietario afectado, trató al día siguiente de abrir su negocio.

La policía ha iniciado de inmediato las diligencias para tratar de ubicar a los delincuentes, que han puesto una nota de intranquilidad en aquella localidad.

Representaciones de Fábricas y Casas Importadoras

De cualquier ramo acepto para la provincia de Cautín, de preferencia Temuco únicamente. Cuento con experiencia y buenas relaciones comerciales. Doy toda clase de garantías, con informes bancarios. Interesados, dirigirse a:
CASILLA N.o 271
Temuco

HERNAN HERRERA ZUÑIGA, alias "El Cullipal", autor de un robo a un general de Carabineros en retiro.

DETENIDO AUTOR DE ROBO A UN GENERAL (R) DE CARABINEROS

Ayer, en el sector de la Vega Central, los detectives Federico García y Pedro Bravo, y los carabineros Luis López Uribe y José Castillo Carrasco, detuvieron al delincuente Hernán Herrera Zúñiga, alias "Cullipal", de 19 años de edad, soltero, de Sewell, por ser autor y estar confeso del delito de robo a don Juan Manuel Leiva Acevedo, general de Carabineros en retiro, con domicilio en calle Salesianos N.o 1382.

El robo, cometido el 10 del presente, consiste en diversas especies, incluso una máquina de escribir "Royal", las que fueron avaluadas en más o menos 300 mil pesos.

"El Cullipal", con anterioridad, había cometido otro robo en Rancagua, por 500.000 pesos, y otro en Santiago por 240.000 pesos. Pasó a disposición del Juez del Juzgado de San Miguel.

Subsiste el asunto de Ismael Valdés Alfonso

La Corte de Apelaciones dió por por terminada la visita del Ministro de dicho Tribunal, don Manuel González Enríquez, en el proceso que instruía por robo con asalto en la persona de don Ismael Valdés Alfonso.

Este sumario pasará ahora a conocimiento del Juez del Primer Juzgado del Crimen.

Remate de Casimires
Sastrería Gutiérrez
ALAMEDA 987
Orden de don
Alfredo Gutiérrez M.
HORARIO: DE 12 A 13 Y DE 19 A 20 HORAS.
HAY: Selecto surtido en casimires Oveja y Perrotts en diseños de gran moda. Lotes para comerciantes y particulares
A LA VISTA
GERMAN GEEL MIRA
Martillero Público
Monjitas 839

DR. EDMUNDO PIG BROCK, Subjefe de Investigaciones y Jefe de la Tercera Comisaría Judicial, en lo Criminal, interinamente, ayer, por fallecimiento del Prefecto Jefe de Investigaciones. Reemplaza a don Roberto Marambio, que se encuentra en Ciudad de Panamá.

ACTIVIDAD DE AYER EN LOS TRIBUNALES

LA TERCERA SALA de la Corte de Apelaciones concedió ayer la libertad bajo fianza siempre, y por la suma de mil pesos, a Juan Miguel Sepúlveda, el agente del Laboratorio Chile, y a Elías Albala y Juan Bautista Albala, el primero, propietario del Laboratorio Mayer, y el segundo, gerente y copropietario del Laboratorio. La fianza fue de diez mil pesos.

LA CORTE DE APELACIONES pidió ayer el examen psiquiátrico de Víctor Erazo Campos, uno de los autores del doble homicidio de los ciudadanos italianos, que fue cometido en la comuna de Conchalí en julio de 1955. Carlos Santibáñez y Erazo fueron condenados a muerte en primera instancia, y el tercero, autor del crimen, Luis Mendoza, por ser menor de edad, fue sentenciado a diez años de presidio. Don Alberto Matte Blanco, Ministro de la Corte, fue designado para redactar el fallo.

EL 14 DE AGOSTO próximo entrará en funciones la Séptima Sala de la Corte de Apelaciones, la que fue creada con el objeto de descongestionar el exceso de trabajo que existe en la actualidad este alto Tribunal. La integrarán los ministros señores Santiago Figueroa Gormaz, Juan Pomez García y Eduardo Larenas Barrera, y el Relator interino don Juan Watkins Ossandón, Juez del Sexto Juzgado Civil de Mayor Cuantía de Santiago.

EN LA PRIMERA SALA, el ministro don Eduardo Varas Videla, Ministro a cargo del sumario por infracciones a la Ley de Defensa de la Democracia, seguido contra dos periodistas de la capital, tomó declaraciones, en la tarde de ayer, a los señores Raúl Gonzalez y Rafael Otero, respectivamente, Director y redactor del diario "Mundo Libre", implicados en ese caso.

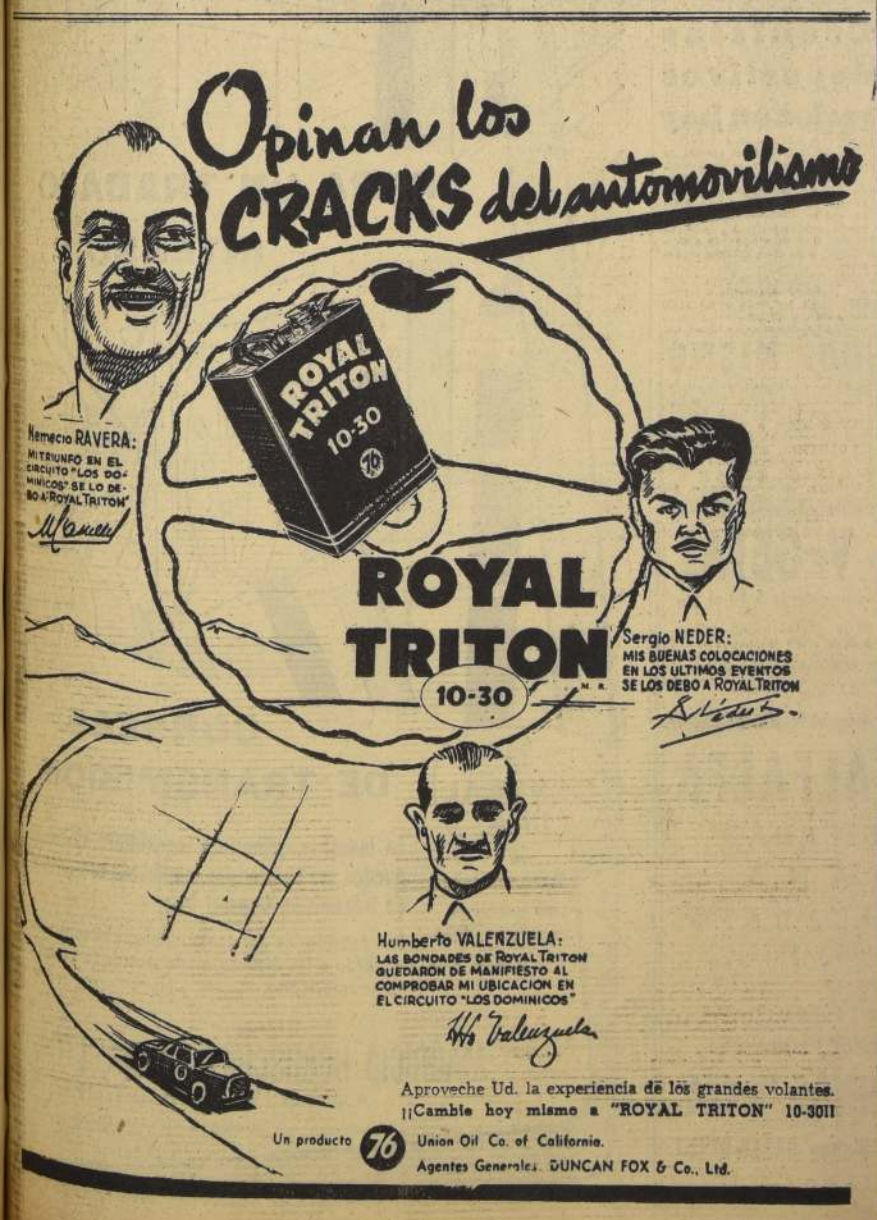

El domingo, en el Estadio Nacional.-

Dos invictos en un match sensacional: Wanderers-Magallanes

Los dos únicos equipos invictos del actual campeonato profesional de fútbol —Wanderers y Magallanes— se miden el domingo, en el Estadio Nacional, en un cotejo que puede resultar sensacional.

Próxima a finalizar la primera parte del torneo, estos dos cuadros, más Colo Colo, aspiran a ocupar el puesto de honor, y es lo cierto que tanto porteños como albiceleste reúnen los méritos como para que se le cumplan sus deseos. Es de hacer notar, además, como detalle de sumo interés, que han sido precisamente Magallanes y Wanderers, en ese orden, los únicos que han logrado derrotar a los albos en la temporada actual.

En Magallanes el optimismo es franco y sin reservas. Tienen fe los seguidores fanáticos de la vieja y gloriosa insignia en que el triunfo les corresponderá y sin mayores dificultades. Si a este optimismo se suma el hecho importante de que vuelve a estar en la zaga Claudio González, bien podemos deducir que el sentir del "hincha" académico no es exagerado. Frente a Everton estuvo ausente González y la verdad es que el equipo, mereciendo empatar y hasta ganar, jugó menos que en pasadas oportunidades.

Con respecto a Wanderers, se sabe que no hará una sola modificación en sus líneas y que llegará al difícil compromiso en el máximo de sus condiciones físicas y de adiestramiento. Además, el cuadro no vendrá solo, pues ya se cuentan por miles los porteños que vendrán a estimular, como años atrás, también los porteños que vendrán a estimular, como años atrás, también hacerlo, a su equipo favorito.

En conocimiento del extraordinario entusiasmo que ha provocado este encuentro, la E. N. T. E. por medio de sus personeros, aseguró a los clubes Magallanes y Wanderers una movilización especial desde Mapocho al Estadio Nacional, como asimismo de regreso.

Difícil situación creada en Rancagua al O'Higgins

RANCAGUA.— Serias incidencias se han producido en el Club O'Higgins, de Rancagua, originadas por algunos jugadores que dicen hallarse en malas condiciones económicas. En primer término, el jugador Julio Gagliardo expresó que regresaría a Argentina porque sus condiciones de vida en Rancagua no le permiten continuar. A esta petición y reclamo del jugador nombrado, se sumó la de los jugadores Manzo Milton Puga y Leonardo Bedoya, que renunciaron a la institución por desavenencias con el entrenador Hormazábal. Mario Fernández, también tiene dificultades con Hormazábal, y la propia "hinchada" no paga las cuotas. Ante esta situación difícil por que atraviesa la institución rancaguina, la directiva se reunía hoy, extraordinariamente, a fin de considerar esta serie de inconvenientes en su afán de subsanarlos. (Fernando Lucero, corresponsal.)

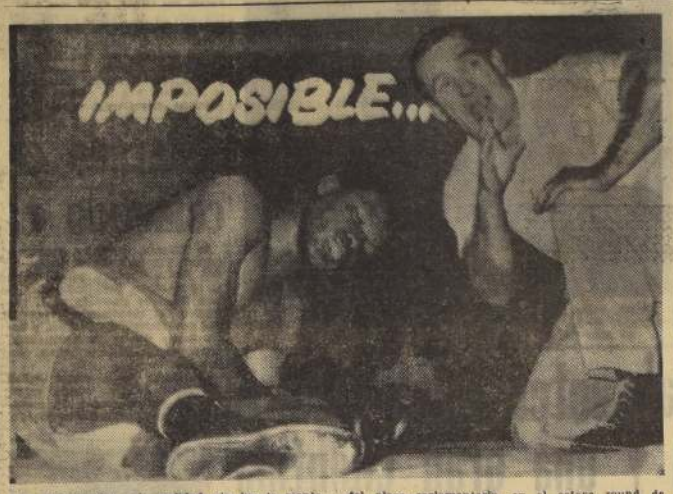

Los ojos cerrados a la realidad, sin luz la mente, flácido y sin vida el abatido cuerpo a consecuencias de los golpes, Nino Valdés, esperanza suprema de Cuba al título de campeón mundial de la categoría máxima, cae para no levantarse dentro del plazo reglamentario, en el octavo round de su última pelea con el norteamericano Eddie Machen. En tiempos de Rocky Marciano, el moreno peleador isleño figuró siempre entre los primeros cuatro aspirantes a la corona ahora abandonada, por el sensacional púgil italo-americano.

CLUB GENOVA DESEA COMPRAR A GRILLO

BUENOS AIRES, 18 (U. P.).— Se dijo hoy que el club de fútbol Génova envió un telegrama al club local Independiente, preguntando el precio que se exige por el traslado del interior internacional del Independiente Grillo, que fue el más destacado delantero argentino en la reciente victoria sobre Italia, aquí, por un gol a cero.

Nacional ganó a Boca Juniors 5-1

MONTEVIDEO, 18 (U. P).— Nacional venció a Boca Juniors de Buenos Aires por cinco goles a uno, en el partido que sostuvieron aquí esta tarde, como parte del programa de celebración de la fiesta nacional uruguaya.

El primer tiempo terminó dos a uno a favor de los locales. A las órdenes del juez uruguayo Washington Rodríguez, intervinieron los siguientes equipos:

NACIONAL: Taibo; Bruzzesi y Santamaría; Gambetta, Carvallo, y Locopardi; Méndez, Julio Pérez, Ambrois, Escalada y Romero.

BOCA JUNIORS: Musimessi; Carbone y Edwards; Lombardo, Acora, y Pescia; Rodríguez, Zubeldía, Borello, Rosello y Cucchiaroni.

L. Regueiro partió de Madrid a México

MADRID, 18 (U. P).— Luis Regueiro, el conocido futbolista español de la década del 1930 que fijó su residencia en México hace unos veinte años, partió en avión esta tarde en viaje a ese país al cabo de una permanencia de algunas semanas en España. Regueiro viaja acompañado de sus dos hijas.

Fijarán fechas para jugar Copa Boutell

BUENOS AIRES, 18 — (UP.)— La Asociación del Fútbol argentino anunció hoy que ha delegado a Enrique Pardo, vicepresidente 1.o de la institución, para entrar en contacto con la Federación Paraguaya y fijar las fechas para la realización de los partidos por la Copa Chevalier Boutell. Con ese fin Pardo viajó hoy a Asunción.

Vuelta a Francia: 1.o Defilippis

TOULOUSE, 18.— (UP.)— El italiano Nino Defilippis se adjudicó en brillante sprint la décimotercera etapa de la vuelta ciclista de Francia, corrida entre Luchón y esta ciudad.

Defilippis había ganado la décima etapa y ayer fue uno de los mejores hombres en la etapa correspondiente. Hoy ganó por centímetros a Fernand Picot, de Francia, y al campeón mundial Stan Ockers, de Bélgica. Otros 30 corredores llegaron ligeramente atrás, y a todos se adjudicó el tiempo de cuatro horas 49 minutos 46 segundos para los 178 kilómetros.

En el pelotón principal llegó eran Adriaenssens, de Bélgica, quien retuvo la malla amarilla del primero de la clasificación general, mientras Picot siguió luciendo la verde como el ciclista con mayor puntaje en las competencias especiales. Bélgica está primero en la colocación por equipos.

El 25 parte a Quito básquet de Paraguay

ASUNCION, 18 (U. P).— La Federación paraguaya de básquetbol resolvió reclamar nuevamente el envío de los 19 pasajes reglamentarios para su delegación que partirá el día 23 a Quito, para intervenir en el campeonato sudamericano femenino.

La Federación ecuatoriana confirmó solamente 17 pasajes, lo que ha determinado la reclamación paraguaya.

LA CARRERA DE LE MANS

LE MANS, 18.— (UP.)— Los organizadores de la famosa carrera de 24 horas de Le Mans anunciaron hoy que en la dura prueba, que se disputará los días 28 y 29 del actual, participarán 52 coches de sport.

Los vehículos serán inspeccionados minuciosamente los días 24 y 25.

Después del desastre del año pasado, en el que perecieron 83 personas, alcanzadas por un Mercedes al perder la dirección en plena carrera, se han introducido grandes mejoras en el circuito.

Anoche resultaron tres personas heridas al carrera en la pista y reventar una lata de gasolina a presión.

Francia tiene inscritos para esta carrera tres coches Gordini, un B. B., tres Panhard, cuatro D. B., dos Talbot, un Salmson y un V. P. Gran Bretaña presenta seis Jaguar, tres Aston Martin, tres Lotus, un Frazer Nash y un Cooper.

Representan a Italia dos Maserati, seis Ferrari, dos Osca, cuatro Stanguellini y dos Moretti.

Las inscripciones alemanas son seis Porsche y un Mercedes.

Cronistas deportivos sesionan hoy

EL DIRECTORIO del Círculo de Cronistas Deportivos se reunirá esta noche, las 21 horas, en su secretaría de Amunátegui N.o 31, Círculo de Periodistas de Santiago, con el objeto de seguirse ocupando del importante plan de trabajo que ha comenzado a desarrollar, y de otros asuntos de interés.

TESORERIA.— El tesorero Víctor Abt, atenderá esta noche a los socios, desde las 20.30 a las 21.30 horas en esa oficina.

PIDEN QUE FUTBOL AMATEUR DE TUCUMAN VAYA A LA OLIMPIADA

BUENOS AIRES, 18 (U. P).— La Asociación Argentina de Fútbol decidió hoy en una reunión de sus directores, solicitar que la Comisión Olímpica Argentina incluya un equipo de fútbol amateur en la delegación que irá a las Olimpiadas de Melbourne.

La Asociación propuso que fuera designada la selección de Tucumán, ganadora del campeonato amateur.

BOXEO al día

LONDRES, (U. P).— El promotor de boxeo Jack Solomons, anuló hoy sus planes de organizar una pelea por el título mundial del peso mosca entre el argentino Pascual Pérez, el campeón y el británico Dai Dower.

Solomons, que se encuentra actualmente en Toronto con motivo del encuentro entre Archie Moore y James Parker, hizo hoy por medio de su oficina de Londres el anuncio de que no puede conseguir un estadio al aire libre en Cardiff, adecuado para la pelea Pérez-Dower.

Dice el anuncio que el Ninian Park de Cardiff le pidió 5.000 libras de alquiler por su estadio, y que el Cardiff Arms Park, al que había pedido que le alquilara el suyo para poder presentar este campeonato mundial, rechazó la oferta sin pedir renta alguna.

"Esto —agrega— me imposibilita de organizar este encuentro por el título mundial. Esa es la cooperación que recibió de estas gentes de Cardiff para dar a su propio muchacho (Dower es originario de Gales) la oportunidad de ganar un título mundial, me desentiendo del asunto y voy a enviar a Pérez un cable para comunicarle que ya no me interesa esa pelea. Lamento mucho tener que adoptar esta decisión".

—oOo—

TOKIO, 18 (U. P).— El apoderado del peso mosca japonés Hitoshi Misako, Susumu Noguchi, anunció hoy que ha autorizado por cable a su representante en Buenos Aires a hacer la oferta de una garantía de 30.000 dólares al argentino Pascual Pérez, campeón mundial de la categoría, para una pelea entre ambos por el título en Tokio.

En caso de aceptar el ofrecimiento Lázaro Koci, apoderado de Pérez, el encuentro tendría lugar en septiembre en esta capital.

Misako, persistente aspirante al título que su compatriota Yoshio Shiraí, perdió a manos de Pérez hace tres años, posee el campeonato de Oriente, que arrebató al filipino Danny Kidd el 29 de marzo en Tokio por decisión.

—oOo—

BRIDGEPORT (Connecticut), 17 (U. P). — Los púgiles Paddy de Marco y Pat Mallane, los dos norteamericanos, empataron esta noche en furioso combate a 10 asaltos ante 9.000 espectadores.

De Marco pesó 140 libras y media y Mallane, 135 y media.

—oOo—

Con pugilistas de los clubes Compañía Eléctrica, Tranviario Subestaciones y "Alberto Hurtado", pelearán el sábado con los aficionados del México, en su local de San Pablo 1817. El programa para este festival organizado por el Club Atlético Infantil Marcoleta, a fin de reunir fondos para una jira a través del país, es el siguiente: Jorge Albarracín con Luis Vergara: Alberto Hernández con Alejandro Vergara: Sergio Villar con Jorge Vega: Humberto Muñoz con Rubén Farías: Luis Poblete con Italo Simi: Jorge Flores con Oscar Peña. Habrá además, una exhibición entre los profesionales José Pavés y Manuel León.

—oOo—

En el local del Club Hípico, ubicado en la misma calle número 1001, se efectuará el sábado una competencia boxeril a base del siguiente programa: Celestino Cuello con Luis Guzmán: Luis Silva con Luis Carreño: Manuel Carvajal con Adolfo Díaz: Raúl Pardo con Mario Gómez: Dimas Santibáñez con Héctor Ortiz: Carlos Romos con José Anticoi: Marcos Tobar con Eugenio Cifuentes: Hipólito Gomez con Víctor Suaso y René Aguilar con Carlos Mervilles. Los nombrados en primer término pertenecen al Club Compañía de Gas.

—oOo—

En Puente Alto habrá otra reunión pugilística el sábado por la noche. El programa es el siguiente: Alberto Díaz con Domingo Sandoval: Juan Martínez con Fernando Sandoval: José Barraza con Mario Lagos: Miguel Contreras con Alfonso Basfias: Orlando Cuevas con Lisandro Aguirre: Orlando Vera con Carlos Serenderos: Fernando Soto con Jorge Alvear y Carlos Osorio con Fernando González.

TAMBIEN EN BASQUETBOL

HECTOR MENACHO, aquel correctísimo guardalínea ruano que conquistara para su patria el título de campeón mundial de decathlón en el último Sudamericano de Atletismo de Santiago, vuelve nuevo a Chile. Pero no a ejercer de Atletismo de Santiago, vuelve nuevo a Chile. Pero no a ejercer de frente a los nuestros, sino a ejercer de "Atleta más completo de la América del Sur". El maestro regresa como delegado del Círculo Sportivo de Lima, dando una prueba más de su versatilidad excepcional. Además atributos como entrenador, actuará ahora en basquetbol. Y no como un player sin importancia. Integra, en calidad de titular, el equipo seleccionado de la Liga Basquetbol de Lima, cuyos colores hará una jira por nuestro país, mediante de agosto próximo. Junto con Menacho vendrán también Rodolfo Salas, Angel Fernandez, Roger Campos, Jorge Alcibaldi, Ernesto Ortiz, Hernán Sánchez, Alberto Rossi, Carlos Alegre, Luis Luccioni y Moisés Ramírez, todos los que han tenido demasiada actuación, en la última temporada internacional de baloncesto de la Capital de los Viveros.

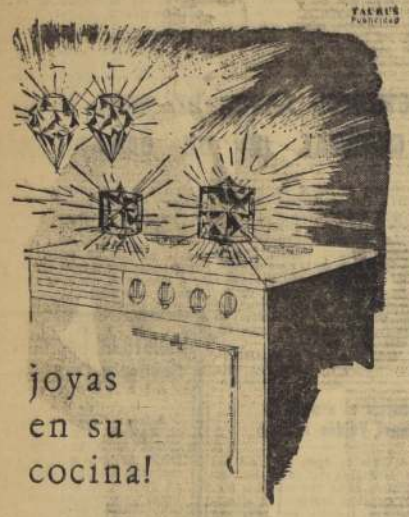

BATERIA IMPERIAL
de ACERO INOXIDABLE.
"FENSA"*

lo más fino en baterías de cocina! toda de acero inoxidable! siempre brillante! eterna!

Por algo dicen que FENSA es lo mejor que hay

¡DURO CON EL QUE DURA MAS

Hecha con el mismo finísimo material con que se fabrica la cuchillería Cristofle o el bisturí de los cirujanos.

BADANA VEGETAL
Desde $ 50 el pie — Gamuza desde $ 90 el pie
Liquidamos badanas al cromo y pintadas, gamucinas, cabros, etc., a los precios más bajos en plaza.
BERTA FERNANDEZ 2130, por Franklin, altura 500 — TELEFONO 52342

SEMILLA ALFALFA
ALTA SIERRA PERUANA PURIFICADA
ENTREGA INMEDIATA
CONSULTE PRECIO Y CONDICIONES DE PAGO A:
MENICHETTI HNOS. Y CIA.
Santa Rosa 3280 - Fonos 51315-52557
— SANTIAGO —

UD. MISMO
cargue su lápiz de pasta y los de sus amigos. Un pomo para 20 cargas: $ 450
Herramientas e indicaciones, GRATIS
CENTRAL DE PLUMAS FUENTE
Leonardo Gómez M.
Monjitas 825 — Local 23

"Hay que tener calma; estamos planificando los primeros detalles del Mundial de 1962"

Así lo dijo en la reunión con los periodistas y comentaristas radiales, el señor Carlos Dittborn, miembro integrante del Comité Organizador.

"Con todos los aspectos inherentes a la organización del Campeonato Mundial de Fútbol de 1962, habrá una perfecta coordinación, sincronizados con tiempo, llenar todos los detalles que se precisan para que su realización corresponda a la jerarquía de tan importante evento", declaró Carlos Dittborn, miembro del Comité Ejecutivo del Campeonato mundial de fútbol de 1962 "Copa Jules Rimet" de la charla-comida que ofreció anteanoche, en presencia de los periodistas y comentaristas deportivos de las emisoras radiales locales.

"Nosotros, agregó Dittborn, participamos de nuestra responsabilidad, todas las fuerzas vivas a nuestro país, gobierno, empleados, sindicatos, organizaciones deportivas y reparticiones gubernativas deben compenetrarse que el campeonato pertenece a todos. No al sector tal o cual, pues cuál más cual menos tendrá una participación directa o indirecta, en la solución de tantos pequeños grandes problemas que surgirán en la preparación del importante campeonato. Pero todos también debemos obrar con calma, con tranquilidad, sin ofuscarnos al acoger una idea, ni imponer caprichos personales o de círculo en algunos de los aspectos de la organización".

"Primeramente, siguió Dittborn, debemos planificar y después buscar los medios para llevar a buen fin los proyectos. El Comité ya se constituyó, procediendo de inmediato a nombrar a los integrantes de las diferentes comisiones. Estas trabajarán en los rubros para los cuales fueron designadas, debiendo en seguida emitir los informes de su labor. Por ahora, nos hemos preocupado de canalizar hacia un sólo rumbo, los proyectos de financiamiento que han llegado hasta el Congreso. Y les anuncio que esta noche el Senado despachó favorablemente uno que contempla un aporte valioso, cual es el de destinar a ese objeto, un buen porcentaje del gravamen de $ 5 por dólar de importación. Se estima que dará de aquí a 1962 la suma de dos mil quinientos millones de pesos. Ahora, agregó, es de esperar que la Cámara de Diputados acoja el proyecto con la misma buena voluntad de los honorables senadores".

"Obtenida en parte la fórmula para cubrir los gastos de organización del campeonato, el Comité, que no desea dejar en sus manos la recepción de los fondos ni vigilar en su inversión, intervendrá para que aquellos lleguen a poder de la repartición destinada a esos fines, como es la Tesorería General de la República y su inversión tendrán que hacerla los organismos idóneos, de acuerdo, naturalmente, a las demandas o, más bien dicho, a las necesidades de nuestro deporte. En tal razón, dejaremos que el Ministerio de Vías y Obras, que cuenta con un magnífico Departamento de Arquitectura, realice todos los estudios concernientes a la construcción o ampliación de Estadios. Que diga cuánto vale esto o aquello, que nos informe sobre la conveniencia de construirlos en tal o cual terreno. Toda esta tarea dejémosla a los técnicos. Ellos dirán la última palabra en este aspecto. ¿No les parece que éste es el mejor camino a seguir?"

"Ahora bien, continuó el señor Dittborn, en todo ésto queremos que se nos ayude, que no se nos urja a encontrar las soluciones de inmediato. Debemos tener calma. Que no se destruya los buenos propósitos que tenemos de hacer bien las cosas. Como sabemos el papel que juega en esto la prensa escrita y hablada, hemos querido conversar con ustedes y darles a conocer cuál es nuestro plan a seguir en el futuro. Su intervención también será directa. Para ello enviaremos un oficio al Círculo de Cronistas Deportivos, para que designe a dos representantes que compondrán la Comisión de Prensa y Propaganda. Así, sabrán ustedes lo que está ocurriendo en torno a la organización del torneo y participarán en todos los asuntos que se ventilen en esa Comisión".

"Finalmente, dijo Dittborn, agradezco la presencia de ustedes en esta reunión-comida del Comité, el que siempre tendrá las puertas abiertas para los buenos amigos de la prensa y radio del país".

Luego, en la sobremesa, la charla giró alrededor de los puntos tratados en la exposición del señor Dittborn, flotando en el ambiente, que fue muy cordial, el ánimo de parte de los periodistas y comentaristas radiales, de colaborar ampliamente con el Comité Ejecutivo del Mundial de 1962.

POR LOS BARRIOS

BUEN éxito continúa desarrollando el campeonato oficial de la Asociación de Fútbol Ferrovia, en la que intervienen 8 clubes divididos en dos series. El puntaje de los equipos de esta división es el siguiente: Laboratorio Chile y Máximo Cerro, con 9 puntos; Población Cerro, con 4; Javiera Carrera y Cerro, con 4; 29 de Enero y Population, con 0. Ascenso: Population Velásquez y Embajador Cerro, con 4; Población Igualdad, con 3; Bolívar y Hormazábal, con 3; Población Mágica, con 2, y Francisco Bilbao, con 1 punto. El dominó ocupando jugarse los siguientes partidos: Honor: Población Bilbao con Laboratorio Chile; Javiera Carrera con Innovación, Cerro con Población Carrera y Cerro Gamy con 29 de Enero. Ascenso: Población Velásquez con Embajador Quintana, Solari con Población Edwards, Hormazábal con Francisco Arellano y Unión Cerro con Población Igualdad.

—oOo—

EN JIRA que realizó el club Basquetbol Columbia, de esta capital, a la ciudad de Los Angeles, venció con el segundo elenco de la ciudad de 71-56. El Columbia perdió con el primer elenco por el seleccionado de esa ciudad por 38-47. La directiva del club agradece las atenciones recibidas en ésa, al Director de la Sociedad Industrial y presidente de la Asociación de Básquetbol señor Raúl Tirasco.

—oOo—

DOMINGO Alonso e Hijos actúa con sus equipos infantiles de fútbol a clubes congeneres que posean cancha, especialmente a instituciones de fuera de Santiago. Podría jugar los días domingo.

—oOo—

EN LA CIUDAD de Ancud se efectuarán las eliminatorias correspondientes a una de las cuatro agrupaciones de la Sexta Zona del Campeonato de Básquetbol que servirá para la selección nacional de septiembre. En los últimos días del presente mes, se efectuarán los siguientes partidos: 25, Osorno con Puerto Montt y Ancud con Río Bueno; 26, Río Bueno con Osorno y Puerto Montt con Ancud; 27, Río Bueno con Puerto Montt y Ancud con Osorno.

IMPRESIONO BIEN EL TEAM COMBINADO

En el Estadio Nacional entrenó ayer el preseleccionado "A" de fútbol. Asistió la mayoría de los preseleccionados, lo cual dejó muy satisfecha a la Comisión Seleccionadora y al entrenador Salerno. Faltaron Almeyda y Hormazábal.

Salerno formó un equipo con Espinoza; Torres y Carrasco; Beltrán, Cortés y Ortiz; Ramírez, Picó, Robledo, Fernández y Díaz. Jugaron con la Fuerza Aérea a quien ganó por 3 a 0, con goles de Picó (2) y Fernández. Especial mención merece la actuación del porteño Jesús Picó, el que además de efectuar una gran faena de nexo, anotó dos goles.

Salerno formó después el siguiente equipo: Nistche; Morales y Carrasco; Valdés, Cubillos y Dubost; Riquelme, José Valdés, Meléndez, Tello y Díaz. Enfrentó al cuadro "B" de Audax, al cual derrotó 3-1, con goles de Meléndez (2) y Díaz.

La Comisión Seleccionadora y Salerno quedaron contentos, en general.

Mejoral
Mejoral
Mejoral

MAQUINAS DE COSER
ETERNA
ENTRE LAS MEJORES LA REINA
Inscripción $ 3.000.-

INSCRIBASE HOY
Y RECIBIRA PRONTO
ESTA MARAVILLA DE
LA TECNICA JAPONESA
Cose hacia atrás y adelante con sólo mover una palanca puede bordar y zurcir sin accesorios especiales.
Dobladilla, frunce, recoge, con piezas Standard.
LISTA para acoplar luz y motor eléctrico.
HACE DE LA COSTURA UN ENCANTO
ENTREGA EN OCTUBRE
UNA MAQUINA DE PRESTIGIO IMPORTADA POR UNA FABRICA DE PRESTIGIO
Ferrobone
CONDOR 1268
ENTRE NATANIEL y AVDA. GENERAL BULNES

Y, CUANDO CASA GARCIA LIQUIDA... LIQUIDA DE VERDAD.-

GRAN Liquidacion DE INVIERNO

Con enormes y asombrosas rebajas en todos los artículos de nuestros 20 Departamentos.— Todas las mercaderías han sido cuidadosamente estudiadas y sus precios representan una verdadera economía a todo comprador.

APROVECHE ESTAS OPORTUNIDADES

Sastrería 3er Piso.

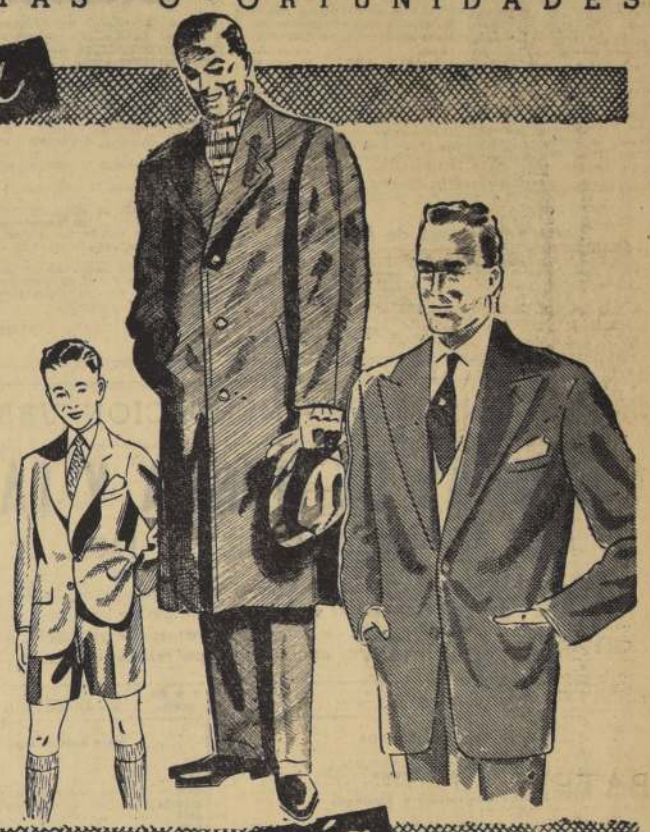

TERNOS y AMBOS en casimir peinado y semipeinado ovejas, modelos derechos y cruzados. Extensos surtidos en colores de moda, al precio de .. .. .. $ 19.800.—

ABRIGOS en lana oveja, modelo recto, solamente, tallas 52-54, al precio de .. .. $ 9.980.—

AMBOS para niños, en casimires de pura lana, para la temporada, gran surtido en fantasía y tallas, al precio de $ 6.250.—

PANTALONES hombres, en casimir semipeinado, en colores azul, café y negro, a .. .. $ 3.200.—

EXTENSO surtido de Vestones Sport, hombres, en diferentes colores y modelos, confeccionados en telas de TWED y LANA de Magallanes, al precio de 9.800 pesos, y .. .. $ 8.700.—

TRINCHERAS, modelos europeos, con cinturón, confeccionadas con tela impermeabilizada y protegidas totalmente en tela vulcanizada, y forradas en tela escocesa al precio de .. .. $ 13.540.—

Zapatería 1er Piso.

NUNCA VISTO
ZAPATOS para hombre, en fino gun metal café y negro, modelos de gran atracción, doble suela y también de suela sencilla, todos cosido good-year . . . . $ 3.100.—

ZAPATOS para niño en café y negro, tipo controlado, números 22 al 25 .. .. $ 694.—

ZAPATOS para señora, en fino charol, gamuza y cuero, tacos alto y 3/4, modelos de gran moda . $ 2.800.—

ZAPATOS para señora tipo controlado en gun-metal negro y café, tacos alto y tres cuartos . . $ 1.700.—

OFERTA ESPECIAL
ZAPATONES para niño, cosido, mixto N.o 31 al 34, en cuero negro y café, tipo controlado . . . $ 1.050.—

ZAPATOS para jovencitas, tipo ballerinas, en reno negro, sin taco, saldos de numeración . . . . $ 1.780.—

Camisería 1er Piso.

PIJAMAS afranelados en buena franela listada, todas las tallas, modelos amplios y cómodos. Precio liquidación . . . . . $ 2.350.—

CAMISAS blancas en fina popelina nacional, excelente confección y fina terminación, con cuellos de última moda. Precio liquidación . . . . . $ 1.985.—

CORBATAS, el mejor y más grande surtido de finas corbatas en rayón, lanilla nacional e inglesa, enorme variedad, en colorido de gran gusto, desde . . $ 250.—

SOMBREROS en fino fieltro 100 por ciento, sólo colores de moda, el mejor sombrero de la acreditada marca "MONZA". Precio liquidación . . . . . $ 1.250.—

CAMISETAS y calzoncillos de punto grueso, interior afranelado, artículos cómodos y abrigadores. Precio liquidación . . . . $ 1.100.—

Ubique su auto frente a nuestra Casa, mientras Ud. hace sus compras.

VENDE MAS CASA GARCIA Y TODOS
ALAMEDA esq. AVENIDA ESPAÑA

FABRICA DE CEMENTO DE "EL MELON" S. A.

Citación a Junta General Ordinaria de Accionistas

Con arreglo a lo dispuesto en el Art. 24 de los Estatutos Sociales, cítase a los señores accionistas a una Junta General Ordinaria que se celebrará el 27 de agosto próximo, a las 15.30 horas, en nuestras oficinas, calle Almirante Gómez Carreño N.o 130, con el objeto de pronunciarse sobre la Memoria y Balance del último ejercicio, que se someterán a su aprobación.

Emisión de Acciones

El Directorio, en uso de las facultades que se le confirieron en la última reforma de Estatutos, ha acordado emitir, en forma totalmente liberada, 3.765.386 acciones, Serie B de valor nominal de $ 130 c.u., que serán repartidas entre los accionistas que figuren inscritos al cierre del Registro, en proporción de una acción nueva por cada cuatro de las existentes. Se avisará oportunamente por la prensa, la fecha de la entrega de los nuevos títulos.

Dividendo N.o 172

Se ha acordado repartir un dividendo de $ 20.— neto por acción, entre los accionistas inscritos al cierre del Registro. No tendrán derecho a este dividendo las acciones de la emisión por repartir en conformidad a lo indicado más arriba. Este dividendo se pagará desde el 27 de agosto hasta el 27 de septiembre, por intermedio del Departamento de Comisiones de Confianza del Banco Sud Americano en Valparaíso, Santiago, Quillota y provincias. Después de esta fecha, el pago se efectuará por intermedio de nuestras oficinas.

Cierre del Registro de Accionistas

Con motivo de lo anterior, el Registro de Accionistas permanecerá cerrado desde el 24 de julio al 27 de agosto, ambas fechas inclusive.

Valparaíso, 18 de julio de 1956.

EL PRESIDENTE

UNIVERSIDAD DE CHILE

ESCUELA DE MEDICINA

De acuerdo a la Ley 10.223, llámase a concurso para proveer el siguiente cargo docente:

CATEDRA DE FARMACOLOGIA (Prof. Mardones R.)

1 Ayudante 2.o. grado 5.o. con 4 horas diarias de trabajo.

Los interesados deben presentar sus antecedentes hasta el 4 de agosto, a las 12 horas, en la Dirección de la Escuela de Medicina, Avenida Independencia N.o 1023.

Santiago, 18 de julio de 1956.

MINISTERIO DE OBRAS PUBLICAS
Dirección de Vialidad — Chile

COTIZACION DE PRECIOS

Solicítanse cotizaciones de precios para el suministro de una máquina de contabilidad nueva, para entrega inmediata y pagadera en moneda nacional, de acuerdo a las siguientes especificaciones técnicas:

1.—Teclado alfabético y numérico totalmente electrificado.

2.—Resta directa.

3.—Dos cross-footers o saldadores horizontales con capacidad de 9.999.999.999.

4.—Veintiún o más registros de acumulación vertical.

5.—Ancho, 24 pulgadas.

6.—Motor de 220 volts y 50 ciclos.

7.—Las firmas que coticen deberán tener talleres propios y garantizar servicio adecuado.

Las cotizaciones de precios se recibirán en sobre cerrado el día 27 de julio de 1956, a las 16 horas, en la Secretaría General de la Dirección de Vialidad, Morandé 71, 2.o piso, oficina 10.

EDUARDO PAREDES MARTINEZ
Director de Vialidad

Comerciales

ACTIVIDADES BURSATILES

Información proporcionada por TANNER Y CIA.—
Bandera 52.— Oficina 406.— Santiago

El total de acciones transadas en la Bolsa de Comercio durante la rueda de ayer fue de 432.823 acciones. Los bonos sumaron $ 938.300 nominales, y el oro, $ 58.500.

SOCIEDADES QUE REPARTIRAN DIVIDENDOS PROXIMAMENTE

BANCO HIPOTECARIO DE VALPARAISO (sus oficinas), julio 18	$ 38.70	Neto
DIVESA (B.o. Español), julio 19	2.—	"
SOCOMERICANA (Banco Edwards), julio 23	1.33	"
CODINA (sus oficinas), julio 24	10.—	"
ELECTRICIDAD INDUSTRIAL (Banco de Chile), julio 25	1.56	"
YARUR (Banco de Chile), julio 26	6.—	"
SEG. CHILENA CONSOLIDADA GENERALES (sus oficinas), julio 31	8.—	"
CHATEX (Banco Español), agosto 1.o	6.53	"
COMPAÑIA INDUSTRIAL (Banco Edwards), agosto 6	1.65	"

CIERRE DE AYER

ORO FISICO: 10.950 c

BONOS
D. Nacional, 7-1 84 c
Garantía, 7-1 84 c
Paviment. 7-1 84 c
Mun. Algo. 6-1 60 v
Caja E. 14. 53 v
Hip. Chile, 6-1 56 t
Hip. Chile, 10-6 75 c
Bco. Est., 10-6 80 t
Deb. merc., 46 c
Deb. Tarapacá, 25 n

SINS
Central, 7 50 t
Chile, 1.939 c
Concepción, 160 n
Crédito, 35 v
Edwards, 37 v
Español, 1.15 c
Hipotecario, 830 n
Israelita, 250 v
Italiano, 180 t
Osorno, 270 c
S. Americano, 65 t

MINERAS
Andacollo, 6 v
Aucanquilcha, 85 n
Bellavista, 30 tp
Carmen, 2 4 c
Cerro Grande, 50 n
Candoriano, 1.12 c
Chañaral, 3 n
Del Pumicstone, 218 n
Disputada, 430 v
Espinos, 18 t
Lota, 192 cp
Mercedites, 15 t
Ocuri, 290 n
Oruro, 620 v
Presidenta, 20 t
P. de Lobos, 38 v
Schwager, 490 t
Tamaya, 350 c
Tocopilla, 1.000 n
Toleral, 124 cp

AGRICOLAS Y GANADERAS
Carampangue, 25 t
Colcura, 190 c
Copihue, 85 n
Gente Grande, 650 v
Lag. Blanca, 2.250 t
Rupanco, 850 t
T. del Fuego, 845 t
Viña C. y T., 100 t
Viña La Rosa, 95 n

SALITRERAS
A. Lautero C., 990 tp
Iquique, 250 t
Tarananá, 350 tp

TEXTILES
Caupolican, 19 n
Chatex, 110 t
Chiteco, 86 n
Pisp, 47 n
P. Bellavista, 90 n
P. Concepción, 27 v
Paños de Tomé, 91 v
Rayonhil, 22 t
Rayonhil "B", 13 t
Sederías, 47 n
Sidrian, 47 t
Sumar, 290 n
Tej. El Salto, 20 t
Textil Progreso, 31 t
Textil Viña, 47 c
Vestex, 31 1.2 t
Yarur, 348 v

INDUSTRIALES Y VARIAS
Ag. Graham, 75 n
Arrocera Esp., 38 n
Bima, 114 v
Carozzi, 116 n
Cem. Melón, 155 v
Cervecerías, 325 v
Cincma, 48 n
Cintolit, 58 n
C. de Golf, 100.000 n
C. Hípico, 900.000 n
C. de Pole, 25.000 c
Codina, 440 v
Cola, 95 t
Colorante, 300 v
Cía. Industrial, 70 t
Copec, 33 t
Cristalerías, 44 t
Electromat, 17 n
Embot. Andina, 300 n
Elect. Ind., 58 n
Fmo. Química, 17 n
Fertilizantes, 36 n
Fósforos, 90 t
Gas de Hlcn., 43 t
Gas de Valpo., 68 nV
Quimnet, 200 n
Hucke Hnos., 148 n
Ind. Varias, 105 v
Inia, 330 vp
Intramericana, 41 ep
Interecamics, 115 t
La Rural, 168 n
Loras Perez, 59 1.2 v
Lucchetti, 43 t
Mol. Kosier, 170 n
Muelles F. V., 43 t
Nav. Arauco, 110 n
Pap. y Cart., 400 t
Pesq. Iquique, 19 t
Pizarreño, 38 n
Pulpaico, 120 t
Refractarios, 62 v
Ref. de Vidr., 305 tm
Renta Urbana, 130 v
Saavedra B., 300 n
Sanitas, 97 n
Sogeco, 60 n
Sonavia, 45 v
Soprole "B", 1.500 t
Tabacos, 144 t
Tattersall, 230 t
Teléfonos, 48 v
Termas Panim., 60 v
Univrsn, 22 v
Vapores, 680 tp
Vidrios Pla., 225 t
Vulcan, 80 v

METALURGICAS
Atl. Habas, 105 nV
Cic. 132 t
Cobre Cerrillos, 43 t
Fierro Mel., 110 t
Envases, 30 1.2 tp
Tensa, 30 t
Indac, 74 c
Madeco, 130 t
Mademsa, 110 t
Mec. Ind., 95 c
Soemtal, 120 n

SEGUROS
Ch. C. Grales., 185 n
Marítima, 98 n

FERIA "SANTA ROSA"

DE LA SOCIEDAD "EL TATTERSALL"
(Transacciones verificadas en remate del 18 de julio de 1956)

OVEJUNOS

CORDEROS:
51 a $ 7.100, Itahue.
52 a 6.900, Itahue.
57 a 6.800, Chillán.
16 a 6.400, Rosario.
62 a 6.250, Talca.
56 a 6.000, Curicó.
68 a 5.850, Cauquenes.
26 a 5.750, Placilla.
54 a 5.150, Longaví.
15 a 4.500, Talca.
55 a 4.300, Puente Alto.
48 a 3.800, Melipilla.

OVEJAS:
52 a $ 5.260, Talca.
107 a 4.450, Rauco.

OVEJUNOS:
17 a $ 3.950, Curicó.

CAPONES:
35 a $ 7.300, Rosario.
60 a 7.150, Requínoa.
28 a 6.100, Talca.
45 a 5.900, Melipilla.
45 a 5.800, Melipilla.
82 a 5.650, Curicó.
51 a 5.400, Curicó.
18 a 3.550, Curicó.

CARNEROS:
50 a $ 5.650, Lináres.
27 a 5.600, Lináres.
27 a 5.550, Lináres.
51 a 4.700, Lináres.

CABRIOS:
85 a $ 2.950, Lináres.

CABRAS:
50 a $ 2.650, Lináres.
53 a 2.650, Lináres.
30 a 2.600, Curicó.
30 a 2.650, Curicó.

CAMBIO L...

GENERAL DE LA... CAMBIOS ... ORDENES DE PAGO ... MONEDA ...

Dólar Nacional	$
Cruzeiro	
Sto.	
Bolívar	
Peseta	
Franco	
Libra	
Lira	
Franco suizo	
Oro	

SASTRERI...
Juan José ...
HECHURAS ...
$ 6.500.—
Un corte especial ... cada ...
21 DE MAYO ...
Segundo piso ...
Teléfono ...

Solicita concesión de servicio priv... de radiocomunicaciones

El señor Pablo de Smet D'Olbecke Kervyn ha presentado una solicitud en la que pide se le otorgue concesión para un servicio privado para instalar equipos de radiocomunicaciones en el pueblo de Chile Chico y en la Estancia ... cabuco". Ambas ubicaciones corresponden al Departamento ... y Provincia de Aisén.

Se hace la presente publicación en conformidad a las disposiciones de la Ley General de Servicios Eléctricos ... el objeto de que en un plazo de sesenta días se presenten las oposiciones a que hubiere lugar.

EL DIRECTOR GENERAL DE SERVICIOS ELECTR...

DIRECCION DE PAVIMENTACION URBANA - CHILE

COMUNAS DE ÑUÑOA Y LAS CONDES

FRENTES DE PREDIOS AFECTOS A PAGOS DE PAVIMENTACION

En conformidad a las disposiciones contenidas en el Art. 23 de la Ley General de Pavimentación N.o 8.946, del 20 de octubre de 1949, se pone en conocimiento de los propietarios de los predios ubicados en las calles que se mencionan a continuación, de las Comunas que se indican, que las medidas de los frentes de sus propiedades afectos a pagos de pavimentación por calzadas de concreto, son los siguientes:

N.o del predio	N.o del Rol	NOMBRES	Frente en mt.
		COMUNA DE ÑUÑOA	
		AVENIDA IRARRAZAVAL COSTADO NORTE	
		Entre Bustamante y Seminario	
200-74	—.—	Antonio Maino	63.—
280	—.—	Ernesto Gearont	13.—
292	—.—	Hermencia Henning	15.—
312	—.—	Manuel Fishman	15.—
316	—.—	Salvador Cassola	9.30
		Entre Seminario y Emilio Vaisse	
340-46	—.—	Suc. Roberto Bernasconi	22.50
356-78	—.—	Luis Romero	20.—
3[illegible]	—.—	Antonio Brito	12.40
4[illegible]	—.—	Julia de Renovales	17.40
414-30	—.—	José Caneppa	18.30
440	—.—	José Moseda	22.80
		Entre Emilio Vaisse y Condell	
470	—.—	Elías Rudnik	10.—
492	—.—	Juan Miranda	10.50
500	—.—	Senén Villablanca	9.30
508	—.—	Samuel Gajardo	15.30
520	—.—	José Santos González	17.80
540	—.—	Ana Berríos	19.—
560	—.—	Samuel Castaño	21.70
590	—.—	Fichman y Cía. Ltda.	33.—
		Entre Condell y Avenida Italia	
602-10	—.—	Religiosas Oblatas	12.80
620	—.—	Oscar Rodríguez	11.80
650	—.—	Zoila Sánchez	8.10
660	—.—	Juan Bauzá	10.—
672	—.—	Guillermo Estay	8.—
682	—.—	Mercedes vda. de Rierra	12.—
688	—.—	Dolores Rico	8.50
692-700	—.—	Mercedes Kalice	16.—
		Entre A. Lincoyán y Tegualda	
710-714	—.—	Francisco Gómez	17.40
718	—.—	Eloísa Moraga	10.80
722	—.—	Natalio Schwartzmann	11.—
726	—.—	Pablo Pommes	11.20
730	—.—	Vitoria Galdámez	17.20
734	—.—	Enrique Miguras	12.—
850-72	—.—	Ramón Fernández	14.—
888	—.—	Juan Zavala	11.80
896	—.—	Moisés Pollack	9.40
		por Tegualda	10.—
		Entre Tegualda y Avenida Salvador	
		por Tegualda	10.—
908	—.—	Catalina Prini A.	8.80
920	—.—	Segundo Vicencio	15.80
930	—.—	Segurbre Jadue	10.—
940	—.—	Héctor Moreno	10.—
950	—.—	Luis Illanes G.	10.—
960	—.—	Ramón Nazal	10.—
978-80	—.—	María Olivares	13.50
		por Salvador	13.30
		Entre Salvador y Julio Prado	
		por Salvador	14.50
1018-24	—.—	Jorge Zwingel	19.50
1036	—.—	Abel Espinosa	10.—
1038	—.—	Werner Mannhein	13.—
1040	—.—	Manuel Sobera	10.80
1044	—.—	Rubén Martínez	9.20
1060	—.—	Enrique González	11.—
1068-82	—.—	Magín Abud	16.80
1086	—.—	Yunis Haddad	17.50
—.—	—.—	Miguel Valech; por J. Prado	16.20
—.—	—.—	Miguel Valech; por J. Prado	2.40
		Entre Julio Prado y Luis Beltrán	
—.—	—.—	Est. de Serv. "Copec"; p. J. Prado	18.40
—.—	—.—	Estación de Servicio "Copec"	25.—
1152	—.—	René Valencia	12.—
1166-74	—.—	Rosa vda. de Caprini	13.70
1182-84	—.—	Antonieta vda. de Viacava	18.—
1192			
p. L. Beltrán	—.—	Angel Motto B.	13.80
	—.—	Angel Motto B.; por L. Beltrán	13.80
		Entre Luis Beltrán y José M. Infante	
2290			
p. L. Beltrán	—.—	Armando Corona; p. L. Beltrán	14.40
2290			
p. L. Beltrán	—.—	Armando Corona	13.30
1290	—.—	Armando Corona	16.—
		por Infante	9.70
		Entre José M. Infante y Román Díaz	
		por Infante	8.30
1286	—.—	Silvio Guidugli	10.80
1302-08	—.—	Silvio Guidugli	25.—
1320	—.—	Silvio Guidugli	11.40
1330	—.—	Angel López	16.20
1340-44	—.—	C. Ibáñez de Cáceres	8.30
1354-60	—.—	Emilio Steller	24.50
		por Román Díaz	15.—

N.o del predio	N.o del Rol	NOMBRES	Frente en mt.
		Entre Román Díaz y Domingo F. Sarmiento	
		por Díaz	16.—
1376	—.—	Eduardo Bulboa S.	9.80
1378	—.—	Ema Ortiz	6.30
1388-1408	—.—	C. Delfino	17.60
1410	—.—	María A. Busquet de Gili	11.40
1422	—.—	Josefina Matas	14.—
1446	—.—	Josefina Matas	29.60
1472	—.—	Manuel Matas	18.40
1490	—.—	Jorge Hirmas	10.—
1502	—.—	Armando González	14.—
1518	—.—	Robles y Cía.	17.—
1520	—.—	Horacio Morales	19.40
—.—	—.—	Hirmas hermanos	60.—
		por Sarmiento	8.—
		Entre Domingo F. Sarmiento y Manuel Montt	
		por Sarmiento	11.30
1660	—.—	Jorge Hirmas	39.50
1680-98	—.—	Isaac Materstajn	19.70
1700	—.—	Vicente Alcayaga	9.—
1710	—.—	Alberto Soto	10.—
1720	—.—	Alberto Soto	10.—
1730	—.—	Elvira de Fierro	16.70
1740-98	—.—	Juan Runualto	21.40
		por Montt	6.—
		COSTADO SUR	
		Entre Bustamante y Seminario	
263	—.—	Héctor Riveros	14.—
681-91	—.—	Antonio Maino	29.—
301-11	—.—	Mariana Flores, y otras	20.—
315-29	—.—	Eleodoro Soto	16.60
325	—.—	Banco de Chile	14.—
		Entre Seminario y Lo Encalada	
361	—.—	Etelvino Villanueva	27.—
—.—	—.—	Etelvino Villanueva	22.70
405	—.—	Etelvino Villanueva	22.60
425	—.—	Rosa Silva	9.30
431	—.—	M. Castro Carretero	19.—
451	—.—	Raúl Mougneau	23.50
		Entre Lo Encalada y Nueva Ñuñoa	
501	—.—	Juan Vergara	14.80
521	—.—	Elena Urzúa v. de Astaburuaga	19.70
541	—.—	Carlos Prado	18.70
549	—.—	Enrique Echavarría	9.40
577	—.—	Ramón González	35.—
637	—.—	Convento El Buen Pastor	54.80
653	—.—	Olga Riveros	11.—
661	—.—	Gertrudis T. v. de Reyes	10.—
675	—.—	Rosa Quiroz v. de Herrera	22.50
707	—.—	Suc. Francisco Bauzá	17.—
719-711	—.—	Pedro Gutiérrez	16.50
735	—.—	Enrique Frankiel	13.20
743	—.—	Ana Fuenzalida	12.—
753	—.—	Crisanta Páez	12.50
799	—.—	Banco Sudamericano	22.—
803-15	—.—	Banco Sudamericano	24.—
821-27	—.—	Enrique Borgheresi	12.40
837	—.—	María vda. de Androll	9.—
		COMUNA DE LAS CONDES	
		AV. COSTANERA O TAJAMAR	
		COSTADO ORIENTE	
		Entre Estación de Servicio ESSO y Vitacura	
		por Costanera	47.—
—.—	—.—	I. Municipalidad (Est. Serv. Esso)	76.—
—.—	—.—	I. Municipalidad (c. en proyecto)	18.—
—.—	—.—	Empresa Agua Potable	70.—
—.—	—.—	Com. Salinas Valdés	24.—
788	869	Eliana Cavero	14.—
794-810	869-70	Emilio Huerta M.	25.—
822-26	871	Mercedes Mansilla	12.30
840-56	872	M. Valdivia y hermanas	33.—
—.—	—.—	Agua Potable	10.—
		COSTADO PONIENTE	
		Entre Canal San Carlos y Vitacura	
—.—	—.—	I. Municipalidad (cedido a U. C.)	182.—
—.—	—.—	Agua Potable	10.—
—.—	—.—	Cía. Cervecerías Unidas	233.—

Las reclamaciones a que la publicación de estas cifras diere lugar, deberán hacerse por escrito a esta Dirección de Pavimentación Urbana, 2.o piso, oficina N.o 211, de lunes a viernes, de 15 a 17 horas, y los días sábado, de 9 a 12 horas, dentro del plazo de 15 días, a contar de la fecha de la primera publicación. Pasado este plazo, se tendrán por exactas las cifras relativas a la longitud de los frentes.

Toda transferencia o subdivisión de predios, deberá ser puesta en conocimiento de esta Dirección, por los propios interesados, inmediatamente que dicha operación se haya realizado, con las formalidades legales correspondientes, acompañando los antecedentes respectivos.

Director Suplente

SANTIAGO, Julio de 1956.

BANCO ESPAÑOL - CHILE

EMISION DE ACCIONES

En mérito de los acuerdos adoptados en la última Junta General Ordinaria de Accionistas, el Directorio va a proceder a emitir, completamente liberadas, el millón de acciones, de un valor nominal de $ 100.— cada una, que faltan para finiquitar el aumento de capital a 600 millones de pesos aprobado en Junta General Extraordinaria del 17 de diciembre de 1955.

Esta emisión se realizará en la proporción de una acción nueva por cada cinco de las que posean los señores accionistas al Cierre del Registro que, con tal objeto, se efectuará el 30 de julio de 1956.

VALPARAISO, 19 de julio de 1956.

EL GERENTE GENERAL

CAJA DE CREDITO POPULAR

SABADO 21 DE JULIO, A LAS 15 HORAS, EN CALLE SANTA ROSA N.o 3320

REMATE

DE VEHICULOS Y REPUESTOS EN DESUSO
POR ORDEN DEL
SERVICIO DE SEGURO SOCIAL
— HAY —

VEHICULOS.— Camión Studebaker modelo 1947; Ambulancia International, modelo 1938; Automóvil De Soto, modelo 1940; Automóvil Ford 1941; Automóvil Ford, modelo 1938; Camioneta International, modelo 1938; Dos Colectivos Metro International modelo 1950, para 12 pasajeros.

REPUESTOS.— Repuestos para autos, diferentes marcas; asientos auxiliares para ambulancia; carcazas; cubiertas diferencial; cajas de cambio; carburadores; motor de partida; dinamo; corona y piñón para Ford 1940; EJE DELANTERO SIN USO INTERNATIONAL, MODELO D-2, AÑO 1938; tapas para estanque bencina, sin llave; piñón triple; juego anillos International 1938; vidrios, reflectores y biseles; sepelin International 1938, sin uso; múltiple International, modelo 1938; ENSAMBLE MOTOR FORD, modelo 1948, SIN USO, TIPO F-1; neumáticos diferentes usados; llanta International 1938; parrillas porta-equipajes; camillas de ambulancia; baterías usadas; carrocerías importadas, con nueve barandas; lotes de fierros y latas.

EXHIBICION.— De 9 a 12 y de 14.30 a 17 horas.

PAGO AL CONTADO — ENTREGA INMEDIATA

NOTA.— El comprador deberá pagar la comisión del 10 por ciento sobre el monto de la subasta que fija el D. F. L. número 263, más los impuestos legales correspondientes.

EL DIRECTOR GENERAL

FUERZA AEREA DE CHILE

PROPUESTAS PUBLICAS

Se solicitan Propuestas Públicas por la Construcción de los Edificios "Almacenes" y "Cuadras de Conscriptos" del Regimiento de Artillería A. A. en la Base Aérea de "Colina", con un Presupuesto oficial ascendente a la suma de $ 74.184.929.10 (SETENTA Y CUATRO MILLONES CIENTO OCHENTA Y CUATRO MIL NOVECIENTOS VEINTINUEVE PESOS, 10/100).

Las Propuestas se abrirán el día 17 de Agosto de 1956, a las 16 horas, en la Oficina del Sr. Director de los Servicios (Ministerio de Defensa Nacional, 2.o piso, oficina B-16).

Bases y demás antecedentes podrán solicitarse en la Oficina Registratura del Departamento III de Obras Aeronáuticas (Ministerio de Defensa Nacional, tercer piso), desde el 24 al 31—VII—956.

SANTIAGO, 18 de Julio de 1956.

EL DIRECTOR DE LOS SERVICIOS

DIRECCION DE PAVIMENTACION URBANA
CHILE

PROPUESTAS PUBLICA...

COMUNA DE PIRQUE

Se solicitan propuestas públicas para la ejecución de los siguientes trabajos de pavimentación de aceras de hormigón de cemento y obras complementarias, en diversas calles de la comuna de PIRQUE, con un presupuesto ... de $ 1.202.848:

a) 450 metros cuadrados de aceras de hormigón de cemento de 0.07 m. de espesor, sin chapa, dosificación ...

b) 370 metros lineales de suministro y colocación de ... ras rectas de hormigón de cemento vibrado.

Las propuestas se abrirán en la Alcaldía de Pirque, el día martes 31 de julio de 1956, a las 11 horas, y para optar a ellas se requiere estar inscrito en el Registro de Contratistas de la Dirección de Pavimentación Urbana, en la ... QUIERA CATEGORIA.

Consultar bases y antecedentes, en la Oficina de Pirque de la Dirección de Pavimentación Urbana, calle ... N.o 723, Santiago.

EL DIRECTOR SUPLENTE

DIRECCION GENERAL DE LOS SERVICIOS DE LA ARMADA.

PROPUESTA PUBLICA N.o 23

Llámase la atención del comercio en general a esta Propuesta que está solicitando la Armada, por el siguiente artículo: CIF Valparaíso o FOB puerto de embarque:

150.000 Kilos café crudo del Brasil, Centroamérica, Guayaquil u otro, de primera calidad.

Esta propuesta se abrirá únicamente en la Dirección General de los Servicios de la Armada (Departamento de Abastecimientos), el miércoles 25 de julio de 1956, a las 17 horas.

Los formularios respectivos con datos y antecedentes podrán solicitarse en Valparaíso, calle Prat 620, 2.o piso, y en Santiago, calle Agustinas 1022, 10.o piso.

EL DIRECTOR GENERAL DE LOS SERVICIOS DE LA ARMADA

PROPUESTAS PRIVADAS

Se solicitan ofertas de compra para la venta de las siguientes cantidades de sub-productos de selección de zuzina Purificadora de Talca:

Trigo de consumo 640 qqm. m/m, c/ sin saco.

Granzas de Trigo 700 qqm. m/m, c/ sin saco.

Esta propuesta se cerrará el 14 de agosto.

Ofertas: Consejo de Fomento e Investigación Agrícola (CONFIN), Teatinos 40, 8.o piso, Administración de Fundos, Santiago.

Planta Purificadora, Casilla 64 — Talca.

Santiago, julio de 1956.

DIRECCION GENERAL DE LOS SERVICIOS DE LA ARMADA

PROPUESTA PUBLICA N.o ...

Llámase la atención del comercio, en general, a la Propuesta que está solicitando la Armada Nacional, por diversas partidas de JARCIA DE MANILA, para ... las necesidades del presente año.

Bases y antecedentes deberán solicitarse en la DIRECCION GENERAL DE LOS SERVICIOS DE LA ARMADA (Prat 620, 2.o piso), en VALPARAISO, y en la COMANDANCIA EN JEFE DE LA ARMADA (Agustinas ... piso), en SANTIAGO.

EL DIRECTOR GENERAL DE LOS SERVICIOS DE LA ARMADA

Empresa de los Ferrocarriles del Estado

PROPUESTA PUBLICA

Llámase a las firmas especialistas en construcciones de equipos eléctricos para presentar ofertas por:

Construcción del Tablero General de Distribución de energía eléctrica para fuerza motriz de la subestación ubicada en la Maestranza ... Eugenio.

Solicitar bases en el Departamento de Tracción y Maestranza, Alameda N.o 924, Depto. ... Oficina N.o 33, hasta el 27 de julio de 1956.

Fichas y competidores de las carreras del domingo próximo en el Club Hípico

PRIMERA CARRERA.— 1.500 mts.— (A las 12.30 horas)
1 Chilquinta 55. J. Rodríguez
2 Alger Pure 55. L. Fuentes
3 Pelar 55. C. Pezoa
4 Gran Misterioso 55. O. Muñoz
5 Mi Interrogación 55. J. García
6 Ala 55. R. Montoya
7 Cruz Roja 55. P. Ulloa
8 Cruz Redondo 55. F. Castro
9 Barrocito 55. A. Salazar
10 Rosario 55. A. Poblete
11 Rosario 55. L. Espinosa
12 Rosario 55. P. Flores
13 Chiquito 55. F. Palma
14 Rosario 55. R. Parada
15 Rosario 55. R. Parada
SEGUNDA CARRERA.— 1.500 mts.— (A las 13.10 horas)
1 Rosario 55. J. Escobar
2 Rosario 55. R. Parada
3 Rosario 55. O. Muñoz
4 Rosario 55. L. Espinosa
5 Rosario 55. L. Espinosa
6 Rosario 55. A. Poblete
7 El Cloro 55. R. Montoya
8 Gran Gira 55. R. Montoya
9 Cumbre 55. J. Chamorro
10 Cumbre 55. J. Rodríguez
11 Cumbre 55. J. García
12 Cumbre 55. J. García
13 Cumbre 55. M. Aiquinta
14 Cumbre 55. A. Salazar
15 Cumbre 55. M. Yáñez
16 Cumbre 55. C. Pezoa
17 Cumbre 55. N. N.
18 Cumbre 55. E. Salas
19 Cumbre 55. E. Salas
TERCERA CARRERA.— 1.000 mts.— (A las 13.45 horas)
1 Cumbre 56. M. Aiquinta
2 Cumbre 56. A. Poblete
3 Cumbre 56. A. Araya
4 Cumbre 56. L. Espinosa
5 Cumbre 56. E. Salas
6 Cumbre 53. M. Andrea
7 Cumbre 53. J. Rodríguez
8 Cumbre 53. J. Escobar
9 Cumbre 53. M. Yáñez
10 Cumbre 53. C. Pezoa
11 Cumbre 53. P. Ulloa
12 Cumbre 52. O. Muñoz
13 Cumbre 52. N. N.
14 Cumbre 50. C. Giraldez
15 Cumbre 50. Juan González
16 Cumbre 49. R. Durán
17 Cumbre 49. R. Montoya
18 Cumbre 49. R. Obregón
19 Cumbre 48. N. N.
20 Cumbre 48. N. N.
21 Cumbre 47. V. Alvear
22 Cumbre 47. N. N.
23 Cumbre 46. N. N.
24 Cumbre 46. R. Castillo J.
25 Cumbre 46. R. Castillo J.
CUARTA CARRERA.— 1.300 mts.— (A las 14.20 horas)
1 Cumbre 52. J. Errázuriz
2 Cumbre 52. C. Pezoa
3 Cumbre 52. N. N.
4 Cumbre 51. J. Ulloa
5 Cumbre 51. F. Zúñiga
6 Cumbre 52. C. Giraldez
7 Cumbre 52. O. Muñoz
8 Cumbre 52. M. Yáñez
9 Cumbre 52. J. García
10 Cumbre 52. E. Salas
11 Cumbre 52. L. Fuentes
12 Cumbre 52. R. Obregón
QUINTA CARRERA.— 1.500 mts.— (A las 14.55 horas)
1 Extraordinario 54. L. Espinosa
2 Pichagüa 53. C. Pezoa
3 Bulter Scott 52. N. N.
10 Turquestán 52. R. Obregón
1 Badrul Nur 50. M. Yáñez
8 Don Beno 49. A. Araya
6 Negro Lindo 49. R. Castillo
3 Première 49. N. N.
4 Gran Misterio 48. A. Núñez
2 Temor 48. L. G. Farmer
11 L. Pasteur 47. L. Fuentes
SEXTA CARRERA. — 1.600 mts.— (A las 15.35 horas)
8 Arenales 58. N. N.
4 Potasio 51. P. Ulloa
3 Antumalal 57. M. Yáñez
5 Jalisco 55. J. Escobar
11 Talón 55. A. Poblete
7 Chambelán 53. N. N.
9 Peñaflorina 52. C. Pezoa
1 Tedeoto 52. O. Muñoz
10 Tinta China 51. J. García
12 Flor de Cardo 46. H. Obregón
6 Limelight 45. L. Fuentes
2 Maldadoso 45. A. Araya
SEPTIMA CARRERA.— 1.500 mts.— (A las 16.15 horas)
8 Comandante 58. M. Yáñez
13 Cascabel 55. J. García
3 Lucka Ali 55. L. Espinosa
4 Mileo 55. J. Escobar
7 Comoli 54. O. Muñoz
8 Hilarión 53. L. Fuentes
14 Zinzeber 52. C. Pezoa
5 Dialecto 51. P. Ulloa
3 Heidebis 51. S. Alfende
11 Uranio 51. L. G. Farmer
9 Fretillón 48. H. Obregón
12 Royal Court 48. R. Alvear
1 Preludio 46. A. Núñez
10 Bamburs 45. A. Araya
OCTAVA CARRERA.— 1.800 mts.— (A las 17 horas)
7 Beethoven 57. L. Espinosa
15 La Negra 56. B. García
1 La Gloriela 55. N. N.
13 Volte Face 55. E. Núñez
2 Ontino 53. L. G. Farmer
4 Obejo 53. J. Escobar
3 Otoño 53. O. Muñoz
8 Sin Tacha 53. P. Ulloa
10 Tatequieta 53. A. Díaz
11 Diotima 52. M. Yáñez
9 Tres Chic 52. A. Núñez
16 Lee 51. C. Pezoa
12 Kanmakán 49. N. N.
17 Tokay 49. L. G. Contreras
6 Cintilla 48. N. N.
5 Congreul 46. M. Gatica
14 Vena 45. F. Arredondo
NOVENA CARRERA.— 1.800 mts.— (A las 17.50 horas)
12 Film 55. F. Suárez
7 Pompeyito 55. N. N.
17 Verdi 55. A. Salazar
2 Whang Ho 55. M. Yáñez
4 Cimera 54. N. N.
16 La Juste 54. N. N.
13 Jacinta 54. J. Escobar
8 Whiplash 54. P. Ulloa
3 Tentación 53. R. Montoya
4 Saint Moritz 52. E. Salas
6 Tetis 51. C. Pezoa
11 Glenmore 50. O. Muñoz
10 Arenero 49. U. Geste
3 Contralor 48. A. Núñez
15 Jenizaro 46. E. Fries
9 Republico 45. H. Obregón
1 Wolf 45. N. N.

Por qué el Primer Ministro del Japón lee SELECCIONES

"En esta época de tensiones es de gran significación la labor desarrollada por el Reader's Digest, cuya edición japonesa leo con avidez. La Revista publica los mismos artículos simultáneamente en todo el mundo civilizado y, al hacerlo, profundiza los sentimientos mutuos de interés y buena voluntad entre los diversos pueblos. Espero sinceramente que continúe su progreso en este difícil mundo". Ichiro Hatoyama, Primer Ministro del Japón

No se pierda en Selecciones de Junio:

LOS PRISIONEROS DE DIFFERDANGE No había esperanza para los 18. Los nazis habían excavado una fosa y los iban a fusilar. Un drama de la vida real en que un cabo del ejército alemán, convencido de la inocencia de los condenados a muerte, desobedeció órdenes superiores arriesgando la propia vida para salvarlos.

UN HOMBRE EN ESPERA DE QUE LO ASESINEN Tres hombres osaron atestiguar contra el pandillero Capone ante un tribunal. Dos fueron suprimidos por sus secuaces, Jorge Browne sabe que le ha llegado su turno. Extraordinario artículo escrito con la esperanza de salvar la vida de un hombre de la venganza del hampa antes que sea tarde.

MAS NIÑOS PREMATUROS SE PUEDEN SALVAR ¿Por qué nacen prematuramente algunos niños? ¿Son más propensos a la parálisis cerebral, el retardo mental, y algunos defectos físicos? ¿Por qué mueren tanto en la infancia? La ciencia médica descubre nuevos hechos sobre una de las principales causas de la mortalidad infantil.

¿HASTA DONDE PUEDE UNO ENDEUDARSE? ¿Le preocupan sus compras a plazos? ¿Cree que está debiendo más de lo prudente? ¿A qué proporción de sus ingresos anuales debe llegar la suma total de sus deudas? He aquí una forma sencilla para determinar hasta qué punto puede endeudarse sin peligro. Peritos en crédito le indican el modo de no excederse.

Selecciones le trae un gran libro condensado y unos 25 artículos de interés permanente que incluyen lo mejor que se publica en las principales revistas y libros

Compre Selecciones de Junio ¡ya está a la venta!

ESTA GANADOR DE LA TRIPLE CORONA.— En las primeras horas de la madrugada del martes, murió, en el picadero de la Escuela Militar, de un ataque al corazón, Grimsby, uno de los más famosos caballos que han corrido en nuestras pistas y ganador de la Triple Corona del turf chileno. Se recuerda siempre la hazaña que cumplió en el período 1928-1929, cuando ganó "El Ensayo", en empate con Valeriano, en un final que electrizó a la concurrencia, adjudicándose, en la temporada siguiente del Sporting, "El Derby" y el "Saint Leger". Terminada su campaña, fue enviado a la reproducción y dio muy buenos ganadores, incluyéndose entre ellos Charmant, Remilgo, Llorens y muchos otros, que el año pasado repartieron en premios cerca de un millón de pesos a sus respectivos propietarios. Después de varios años de cumplir estas funciones, y hace unos dos, más o menos, debió ser castrado y fue obsequiado al Ejército. Se le destinó a la Escuela Militar, y el Director de ésta lo mantuvo en las formaciones oficiales. El grabado reproduce al notable hijo de Poor Chin y La Gitana, que en las canchas defendió los colores del señor Pedro Rojas R., después de uno de sus grandes triunfos. con Osvaldo Ulloa arriba

TRIBUNA LIBRE DEL TURF.—

¡UNAMONOS!

Fue verdaderamente un acierto periodístico de LA NACION la Tribuna libre del turf donde podremos dilucidar aunque con el paso cansado como dice el señor Barros, los problemas hípicos. Merece una justa felicitación su inspirador.

Conozco y aprecio en lo que vale la intervención en pro del progreso de nuestro turf, del distinguido secretario de la Asociación de Propietarios de Caballos de Carrera. Pero, aunque sea prudencia de mi parte voy a hacerle algunas observaciones a su publicación, las que no llevan otra pretensión, que establecer la verdad dentro del confusionismo hípico.

Para empezar, la inmensa mayoría de nuestra afición burrera y no pocos propietarios de caballos de carrera desconocen cómo se financian los premios que reparten los hipódromos. Llega a tal extremo el desconocimiento que muchos creen que éstos están sujetos a la mayor o menor generosidad de las instituciones hípicas, quienes destinan de sus entradas el dinero necesario para este objeto. Hay más, existen accionistas de los hipódromos que se sienten dispensadores de servicios cuando aumentan los premios o instituyen clásicos de importancia las instituciones.

Entonces, es necesario ilustrar, aunque muy sucintamente, el criterio de quienes tengan algún interés en leer estas crónicas que no llevan, como dije, otro propósito que de información desapasionada en beneficio de nuestra hípica y de los sectores que la mas tienen.

Volviendo al tema que motiva estas líneas voy a recomendarles al señor Barros R., que no se amilgue ni se desalente con lo que le sucede con los criadores asociados.

El reglamento de venta de los Tattersall, donde se subastan los finos sangre de carrera, tiene que ser aprobado con-o condición previa por el Consejo Superior de la Hípica y si ésta autoridad turfística la creó la Asociación de Propietarios de Caballos de Carrera como don Francisco Barros lo afirma, nada más fácil que modificarlo desde el seno del Consejo, quienes o no los señores criadores.

Desgraciadamente el Consejo Superior, nació pedilmente bajo los auspicios de los propietarios asociados con muy laudables intenciones. Pero, a la postre ha resultado ser un organismo totalmente controlado por los hipódromos y criadores. De tal suerte mi estimado secretario, que no vale la pena seguir luchando en un terreno de desigualdad, otro par de años.

Me imagino, que la prepotencia de que Ud. habla de los criadores seguirá imponiéndose dentro de nuestra máxima autoridad hípica, especialmente si pretenden obtener un lucro exagerado de sus rentas.

Tampoco se justifica que se haga mala sangre, señor Barros con la introducción del clandestinaje en el juego de las carreras.

En todas partes del mundo donde existen hipódromos sucede igual cosa y ni la policía ni autoridades hípicas son capaces de detener estas apuestas al margen de la ley. Porque aunque parezca raro son estimuladas como usted sabe por los mismos propietarios y aún accionistas de los hipódromos.

La mejor táctica para combatir el clandestinaje que tanto preocupa a dirigentes, secretarios de nuestra asociación es, como lo está haciendo el hipódromo palmeño, dándoles toda clase de facilidades y comodidades a los hermanos burreros, o sea, eliminando todas las gabelas y comisiones en sus apuestas. Usted, ha visto cómo se ha transformado el Hipódromo Chile, desde que puso en práctica sus afortunadas e inteligentes modificaciones, que la afición hípica ha comprendido y su clientela ha aumentado en forma fantástica. Lo que consecuencialmente ha beneficiado a los propietarios de caballos y gremios hípicos, con el aumento de premios y mejoras introducidas en el desenvolvimiento del engranaje hípico.

Sería interesante para el auge de nuestro turf que los demás hipódromos especialmente el Club Hípico de Santiago, imitarán el ejemplo del palmeño, liberando al jugador de las comisiones y demás que ahuyentan al apostador y dejando su resolución que constituí el ala norte de las tribunas en búsqueda especiales, lo que en la práctica ha resultado única y exclusivamente proporcionarle comodidad a cincuenta personas y molestar a tres mil o más de los habitués a esos espectáculos hípicos que han tenido que correrse agrupados como sardinas al extremo sur de la misma tribuna. La construcción y distribución de sus graderías no fueron hechas para venderle sus asientos numerados como en un cine o teatro.

Por lo demás, los hipódromos ahora tienen los medios como hacer su propaganda para aumentar el volumen de juego, conocen el camino y solemnemente necesitan un poquito de interés y menos egoísmo entre las propias instituciones.

Otra de las que llama conquistas de la asociación el señor Barros Robinson, es la continuación de las temporadas de verano, en nuestro principal hipódromo, seguramente no recuerda o desconoce lo que dijo "La Huasca" de diciembre de 1941, revista que quebró lanzas oponiéndose a la ampliación de las carreras en los meses de verano del Club Hípico, diciendo que sería una ruina del Sporting Club y un fracaso la temporada proyectada ridiculizando, además las pretensiones de los gremios hípicos que encabezados por los profesionales Carlos Quezada Joaquín Rodríguez y Osvaldo Ulloa, gestionaron ante el directorio, que presidía a la sazón don Luis Subercaseaux E., las carreras de marras.

Como podemos ver, nuestro estimado secretario en el vehemente deseo posibilmente de exagerar la labor de los propietarios asociados, olvida hechos que es de toda justicia recordarlo.

Los demás puntos mencionados en su publicación son de relativa importancia para el desenvolvimiento de nuestro turf.

Yo, lo invitaría al señor Barros a que buscáramos la unión de todos los propietarios de caballos y profesionales hípicos, iniciando una política de puertas abiertas, oyendo sugerencias de todos los asociados no solamente de los privilegiados. Entonces podríamos exigir de los hipódromos lo que nos entrega la ley para premios o sea el 36 o/o como mínimo del porcentaje que dejan las apuestas mutuas.

Pero, empezamos solicitando de las directivas hípicas unas tribunas o recinto reservado para todos los propietarios de caballos y profesionales hípicos, como símbolo de unión de quiénes mantienen la prosperidad de los hipódromos y el engrandecimiento de nuestra hípica.— Emilio Valech.

MAÑANA COMIENZA LA VENTA DE BOLETAS DEL CONCURSO

Mañana comenzará la venta de las boletas para la nueva rueda del Concurso de Pronósticos, cuyo Gran Pozo asciende ahora a los dos millones cien mil pesos.

La rueda ordinaria, estará combinada, como siempre, con las ocho primeras carreras de la tarde, computándose tres puntos por cada primer lugar y un punto por cada segundo. En caso de no correr el caballo señalado en el pronóstico, la defensa de la boleta quedará a cargo de aquél caballo que resulte favorito en las primeras. Cabe recordar que el domingo Cónrado, al ser reemplazado por la favorita Alegoría, dió el empate a uno de los concursantes.

El Gran Pozo, será ganado por quién señale los ganadores de la totalidad de las carreras y en caso de que éste no sea aceptado, se entregará un premio extra de 500 mil pesos a quién indique ocho ganadores. Este premio será deducido del Gran Pozo.

De provincias, pueden enviar las boletas por correspondencia. Se hacen las boletas en el formulario y se acompaña comprobante de giro por el valor de las boletas hechas. La correspondencia debe ser dirigida al jefe de Apuestas Mutuas del Club Hípico de Santiago.

SINDICATO PROFESIONAL DE LOS EMPLEADOS DEL CLUB HIPICO DE SANTIAGO

CITACION

Citase al personal sindicalizado a Asamblea General Ordinaria a efectuarse en el recinto de carreras de la Institución, el DOMINGO 22 del presente mes de julio, a las 14 horas en primera citación y a las 14.15 horas en segunda citación. Tabla: ELECCION DE DIRECTORIO.

EL SECRETARIO

El martes llega al Golf "Angustia de un querer"

Uno de los grandes éxitos cinematográficos del último tiempo ha sido la película de la Fox "Angustia de un querer", que fue escogida por la empresa del cine Windsor para inaugurar su lujosa sala.

Como se recordará, este film de honda emotividad, por la tributo de que está impregnado su sencillo romance, tiene como intérpretes principales a Jennifer Jones y William Holden. Ahora volverá a exhibirse desde el martes próximo en la pantalla del cine El Golf.

Sofía Loren conquista a los sanliaguinos en el el film que da el Central

Con el éxito que se suponía se está presentando en el Central la extraordinaria película italiana "Lástima que sea una canalla", que interpretan Sophia Loren, Vittorio de Sica y Marcello Mastroianni.

Es indudable que con este sabroso film, la renombrada estrella italiana se ha conquistado para siempre el favor del público santiaguino, que sale del teatro embelesado con los encantos de la formidable actriz.

EL "BURLESQUE" CAMBIA PROGRAMA HOY; NUEVOS DEBUTS

El BURLESQUE remoza hoy totalmente su cartelera revisteril, presentando el hilarante estreno "Dos marineros al palo", con el sobrugante debut de KALI la reina morena del nudismo internacional, y la actuación de un magnífico elenco con un brillante desfile estelar: Aurea del Mar, Betty Miller, Jocelyne Daudet, Sonia Aguilar, Nelly Lorena, Pepe Olivares, Olguita Villanueva, Vicky y Araceli, Ellen Sullivan, Eduardo Samson, y 70 artistas más.

HOY ROTATIVO CLUB DE SEÑORAS DE 14.30 a 24 Hrs. FONO 33556

ALEC GUINNESS en "SU PRIMER MILLON" — Y — COLEEN GRAY en "LO QUE LA NOCHE OCULTA" (Mayores)

ANTEOJOS RODOLFO HAMMERSLEY AGUSTINAS 1090 Esquina de Bandera Casilla 3898. Teléfono 88075 SANTIAGO

María Antonieta Pons canta y baila en "Me lo dijo Adela", que exhibe el Santa Lucía

Con gran éxito se está exhibiendo en el Santa Lucía la película de María Antonieta Pons "ME LO DIJO ADELA", inspirada en la popular canción que todos cantan. Es una cinta simpatiquísima, divertida y picaresca, en la que se escuchan canciones tan pegadizas como: "Hay que casarse", "Chirivico", "Los bomberos", "Mi Cha Cha Chá", "Yira Yira" y otras.

En el York se estrenará "Proa al Infierno": hoy

La 20th. Century Fox estrena hoy en el cine York una película en Cinemascope que ha de agradar ampliamente a los que gustan de las hazañas de marinos. Se trata del film "Proa al Infierno", que narra una escalofriante aventura de 29 hombres y una mujer navegando en las profundidades del océano. Los intérpretes de esta cinta son todos de ancha nombradía: Richard Widmark, Bella Darvi y el retornado y eminente comediante parisién Victor Francen.

Teatro PACIFICO HOY REPARTO 1140 - TELEFONO 62294

Próximo gran debut COUNT LE ROY la sensación de EE. UU., en BIENVENIDO EUGENIO RETES Nuevas figuras en escena

Important American Concern

Seeks employee with experience in accounting and banking transactions. English essential. Good opportunity for qualified man.

Please apply in writing giving full particulars including past experience.

I. R. D. — CASILLA 3877

RADIO-PROGRAMA DE HOY

CB 87 — AGRICULTURA
7.30 Informativo Matinal.
8.00 Desayuno en su Hogar.
9.30 Buenos Días, Señora.
14.15 Tertulia.
16.30 Café de los Artistas.
18.30 Cita con Lucho Gatica.
20.10 Sucesos Deportivos.
21.30 Los 4 Hermanos Silva.
22.00 Radioteatro.
22.30 Noticiario.

CB 62 — LA REINA
7.00 Alegre Despertar.
8.00 La Marcha del Mundo.
9.00 Concierto Matinal.
12.30 Concierto de Gala.
14.30 San Mario Rivas.
18.00 Tardes Selectas.
19.15 La Hora del Recuerdo.
20.15 Secretos del Canchero.
20.30 Marquee Preferencia.
21.00 Música Selecta hasta las 24.

CB 66 — CHILENA
7.30 Noticias.
8.15 ¡Olé!.
11.15 Ecos de Europa.
12.00 Concierto.
14.30 Ecos de Broadway.
19.30 Imágenes Campesas.
20.15 Selletas.
21.45 Historias Mínimas.
22.05 Concierto.
0.10 Resumen Noticioso.

CB 70 — SANTIAGO
8.00 Y soñé el Despertador.
9.00 Matinal Santiago.
11.00 Entre Nosotras.
14.30 Música Grandes Maestros.
18.30 Buscando el Favorito.
19.00 Club de Baile.
19.00 Discos y Discófilos.
21.10 Mañanero.
22.00 Anecdotario Musical.
23.30 Música Popular de EE. UU.

CB 89 — CORP. DE COMERCIO
8.30 Cancionero.
10.00 Radiodifusión Educativa.
11.30 Música desde Canadá.
12.00 La Opera.
16.00 Cita centro del Dial.
17.00 Profesor Pinocho.
18.00 Discomanía.
21.00 Reportarisa.
22.30 Club del Radioteatro.
23.00 Concierto Nocturno.

CB 93 — NUEVO MUNDO
7.30 Primer Informativo.
9.30 Para Ud.
10.30 Discoteca del Oriente
12.00 Viva Chile.
13.30 Orientación Hípica.
18.00 Aventuras de Tarzán.
19.30 Cóndores de Chile.
20.15 Cabalgata Deportiva.
21.30 Radioteatro.
22.00 Entretelones.

CB 97 — PRAT
8.30 Loquillanais.
8.35 Raquelita Pereira.
12.00 Almacén de Pedidos
15.00 Tardes de Opera.
17.00 El Abuelito Carlos.
19.00 Radioteatro Episódico.
21.30 Bajo el cielo de América.
22.00 Clínica del Dr. Chamorro.
23.00 Noches de Santiago.
24.00 Noches de Gala.

CB 114 — CORPORACION
7.15 Informativo Agrícola.
13.00 Carrera de Exitos.
17.05 Su diario Intimo.
18.05 Aventuras.
19.30 Noticiario Deportivo.
21.00 Daniel Riolobos.
22.00 Orq. Suspiros de España.
23.30 Mensaje.
23.05 Melodías del Brasil.
23.45 Pequeño Concierto.

CB 142 — HISPANIA
8.35 Entre Ud. y Yo.
8.35 Radioaudición Hispánica.
11.05 Desfile Musical.
13.35 Zambra 1956.
18.05 Discoteca Moderna.
19.30 Radio-Club de la Amistad.
20.35 Veladas de Antaño.
21.05 Radiorrevista Deportiva.
21.35 Noticiario Español.
23.35 Repórter de la Noche.

CB 146 — O'HIGGINS
8.00 Al filo de la Noticia
10.15 Conozca su Destino.
11.30 Dos veces Amigos.
12.30 A Huasazo Limpio.
16.00 Habla Ñuñoa.
18.00 Album de la Canción.
19.30 Laurelia Olímpico.
21.00 Contigo en la Distancia.
22.00 La Noche es Nuestra
23.30 Comentarios fin del día.

DESTACAMOS PROGRAMAS DE MUSICA SELECTA:
CB 62: 9, 13.30, 16.30 y 22.30.
CB 66: 9.30, 10, 11 y 22.30.
CB 70: 8, 15, 17 y 21.15.
CB 142: 9.15 y 18.25.

ANTEOJOS GASCO

COMPRELOS EN EL DEPARTAMENTO COMERCIAL DE LA COMPAÑIA DE GAS SANTO DOMINGO 1061

ANIVERSARIO DE LA RADIO PACIFICO ATRAE A MILES DE SUS ADMIRADORES

El próximo domingo, en funciones de vermouth a las 18.20 y noche 21.30 horas, la popular y prestigiosa Radio del Pacífico, festeja en el escenario del Teatro Caupolicán su 23.o aniversario de éxitos en el dial chileno.

La Radio Pacífico, que cuenta con una de las primeras sintonías de Chile, festeja este aniversario con un desfile internacional de variedades que muy pocas veces el público capitalino ha tenido la oportunidad de ver desde el escenario del amplio y cómodo Teatro Caupolicán. Las localidades numeradas en venta desde mañana viernes a las 10 de la mañana en el Teatro Caupolicán.

El Sao Paulo reprisará gran cinta "Beau Geste"

Gary Cooper y Susán Hayward, son los protagonistas de "Beau Geste", una apología del valor y el heroísmo, que incluye en su reparto a Ray Milland y Preston Foster.

"Beau Geste". Esta cinta de emoción y suspenso, se exibe desde el lunes próximo en el cine Sao Paulo, según un programa del sello Paramount.

Exótico y violento es el tema del film "Wakamba"

Desde el viernes próximo, las amantes del género de acción estarán de fiesta en el rotativo Principal. Porque en esa fecha se estrena la película integramente filmada en tecnicolor, "Wakamba", donde con rudeza digna de las más grandes emociones, malos y buenos en busca de un tesoro, se disponen a defender lo suyo arrostrando la muerte a cada instante.

"Wakamba" es un film de sello RKO, que en los países donde se ha exhibido ha merecido los más entusiastas aplausos de parte de los aficionados a la aventura en el celuloide.

"Me lo dijo Adela" sigue gustando en el cine Santa Lucía

Mucho gusta en el cine Santa Lucía, la alegre y divertida película mexicana "Me lo dijo Adela", inspirada en la canción de moda. María Antonieta Pons, pone la sal y pimienta en esta historia, con mucho de picaresco e insinuante, donde también destaca la actuación de Abel Salazar.

Canciones pegadizas y alegres se escuchan durante el desarrollo del film. "Chirivico", "Hay que casarse", "Los bomberos", "Mi Cha-Cha-Chá", "Me lo dijo Adela", "Yira-Yira" y muchas más.

GRAN FESTIVAL ARTISTICO HARAN EN EL T. O'HIGGINS

Mañana viernes se realizará un grandioso festival artístico en el Teatro O'Higgins. Los fondos que se reúnan en esta ocasión serán destinados para la pintura del Templo de la Parroquia de N. S. de Andacollo.

Han comprometido su participación destacadas figuras artistas del cine, teatro y radio nacionales.

ACTUARAN: Manuel Pineda, tenor hispano-mexicano; Héctor Santelices, el "hermano ceatolel", programa radial "Residencial La Pichanga"; Cuarteto Casino, juvenil conjunto melódico; Silvia Infantas y Los Baqueanos, afamados intérpretes de la tonada "Manuel Rodríguez"; Alejandro Lira, humorista; Angel Díaz, consagrado fantasista en piano; los Hnos. Lagos, conjunto folklórico "Esta es la Fiesta Chilena", de Radio Corporación; Hugo Carreño, valor del cancionero popular; Eduardo Samson, el fonomímico del momento; Ballet Español, de Jorge Pinto, con bailes de la Madre Patria; Hnos. Silva; Los Rizzio, grandes acrobatas; Manolo Castillo, fonomímico internacional; Profesor Rojas y su conjunto de perros amaestrados, y otras grandes atracciones. Orquestas: Los Cubanacan, Cuarteto Pampa, Los Tropicales, Hugo Godoy (el virtuoso de la armónica), y otros artistas de teatro y radio que han ofrecido su concurso al festival. Maestro de ceremonias: Dario Aliaga, locutor y animador de Radios La Cooperativa Vitalicia.

Los organizadores de este festival solicitan la cooperación de los vecinos del populoso barrio San Pablo, para el mejor logro de las finalidades de este festival.

HOY, ULTIMO DIA DE "QUE MONACO ESTA EL PRINCIPE", EN EL BIM BAM BUM

Tocan a su fin HOY JUEVES las representaciones de esta revista, para dar paso a la nueva revista: "CUIDADO..., CURVAS PELIGROSAS", en la que debutarán las maravillosas vedettes THELMA CARLO, del Teatro Comedia, de Buenos Aires, y PERLA CRISTAL, del Teatro Maipo, de B. Aires. Junto a ellas debutarán triunfantes, después de una jira por los países del Atlántico, DORIS Y ROSSIE.

LA NUEVA REVISTA "CUIDADO..., CURVAS PELIGROSAS", se estrenará el PROXIMO SABADO, pues mañana viernes NO HABRA FUNCIONES, para preparar el estreno. RESERVAS AL FONO 30176.

HOY T. YORK FONO 66687 MAYORES ¡LA MAS TITANICA EPOPEYA BAJO EL MAR!

La temeraria tripulación de 29 hombres y una mujer... en la más desesperada misión jamás filmada!

RICHARD WIDMARK ★ BELLA DARVI ★ VICTOR FRANCEN en

Extra "RODEO EN CALGARI"

EN EL INCOMPARABLE CINEMASCOPE DE 20th. CENTURY FOX CON SU 4 BANDAS DE SONIDO MAGNETICO Y EN GLORIOSO TECHNICOLOR

METRO · LAS LILAS ENSOPEA 141 - TELEF. 85521 - PLAZA JUNTO CUERPO DE BOMBEROS

3.— 6.15 y 9.30 P. M. Para mayores y menores — 3.45, 7.— y 10.— P. M.

HOY GRAN ESTRENO

¡SOÑÓ EN AMORES... con un fabuloso príncipe ... un sueño que se convirtió en realidad!

METROSCOPE

ASIENTOS NUMERADOS EN VENTA

Leslie CARON Como CENICIENTA en La Zapatilla de Cristal (THE GLASS SLIPPER) (EN COLORES NATURALES) con Michael WILDING

KEENAN WYNN · ESTELLE WINWOOD · ELSA LANCHESTER · BARRY JONES

3) AIRE ACONDICIONADO

BOCLIMA S. Carrasco SAC. Calefacción central, aire acondicionado, agua caliente. Exclusividad sistema Carrier Noble 72 Teléfono 83028 (3) H/O C

6) ALHAJAS Y JOYAS

¡NOVIOS! Argollas oro 14 y 18 kilates; macizas, grabadas, desde 3.600 pesos. 947 San Diego 780. Relojería Sportman (6) H/O C

¡NOVIOS! Para argollas, Fábrica Botín Nueva York 46 (6) H/O C

COMPRO oro, plata y joyas usadas. Alameda 844 (6) H/O C

RELOJES, joyas, oro, boletos empeño, compro San Antonio 40 (6) H/O C

13) ARTICULOS p. HOGAR

POR VIAJE vende lámparas con lágrimas, apliques, lisas inglesas, 115 piezas; espejo pacaya 1 metro por 1.55; juego cuchillería 154 piezas; 1 alfombras; refrigerador 8 pies, americano, dos radios Philco y Philips; reloj mural; 3 floreros cristal; juego de plaqué; lámpara pie; frascos cocina; quesera, compotera, platos fruta, chaqueton enseu rasa, nuevo, rizreis cortinas, mac Iver 142, departamento 806. (13) 18-7 C

Muebles de casa, por viaje, vende: marquesas, sábanas, frazadas, toallas, colchones, colchas, cuadros, muebles de dormitorio y comedor, muebles sueltos, juegos de loza, cristalería, copas, manteleria, servilletas, cortinas, ropa Kirsch, abrigo de pattas de astrakán, chaquetón de piel, vestidos, blusas, ternos de hombre, pantalones de esquí, floreros, lámparas, artículos de adorno, despertadores, reloj mural, discos, radios, refrigerador, útiles de cocina, bandejas de plata, estufas, etc. Mac Iver N.o 142 departamento 806. (13) 23-8 P

14) AUTOS Y REPUESTOS

PARABRISAS curvos, importados, para automóviles Ford, Mercury, 42 al 54; Chevrolet, Pontiac, Oldsmóbile, 48 al 54; Opel Caravan, 54-56; camión Chevrolet, 53-54, y parabrisas planos importados para todo tipo de autos y camiones. Colocación automática; despachos a provincias. Vidriería La Argentina. 10 de Julio 728 (23) H/O C

DINERO anticipamos entregue a Jorsacor su automóvil, camioneta o camión y le anticipará fondos financiamientos negocios rápidos, vehículos en buenas condiciones. Avda Suines N.o 367 (23) 15-8 C.

27) BICICLETAS TRICICLOS Y MOTOCICLETAS

BICICLETA mujer, importada, perfecto estado, vende ocasión. Castro 382. (27) 19-7 P.

29) CAZA y PESCA

PESCADORES de playa: recibimos cañas y carretes especiales largos lanzamientos. Botas altas, anzuelos, plomadas, líenzas trenzadas hasta 45 libras. Castro Grillitt y Cía., Avenida Republica 78. (29) 28-7 C.

CARABINAS escopetas uno y dos cañones, importadas. Equipos completos para recargar. Rifles con telescopio. Balitas 22. Castro Grillitt y Cía., Avenida Republica 78. (29) 28-7 C

CANAS importadas, toda clase pesca deportiva. Carretes frontales y con devanador. Lienzas trenzadas y monofiares. Implementos para niños. Castro Grillitt y Cía., Avenida República 78. (29) 28-7 C.

Recibimos cañas, carretes y toda clase de armas. Recibimos encargos de provincias y nos responsabilizamos. Castro Grillitt y Cía., Avenida Republica 78. (29) 28-7 C.

Escopetas caza: calibres 12, 16 y 20, nuevas, liquidamos gran partida. Atención de 9 a 18. Sábados, 9 a 12. Castro Grillitt y Cía., Avenida Republica 78. (29) 28-7 C.

30) CITACIONES VARIAS

PRIMERA COMPAÑIA DE BOMBEROS.— "Deber y Constancia".— Bomba Mapocho.— Cito a la Compañía a ejercicio para el jueves 19 del presente, a las 22 horas, en el cuartel. Uniforme de trabajo.— El capitán. (30) 19-7 K.

SEGUNDA COMPAÑIA DE BOMBEROS de Ñuñoa.— "La Vida por la Humanidad".— Cito a la Compañía a ejercicio para el viernes 20 del presente, a las 22 horas. Tenida: uniforme de trabajo. Punto de reunión: el cuartel.— El ayudante (30) 20-7 K.

OCTAVA COMPAÑIA DE BOMBEROS.— "La Unión es Fuerza".— Cito a la Compañía a sesión extraordinaria para el viernes 20 del presente, a las 22 horas. Tabla: balance de tesorería, renuncia del secretario y tesorero y elecciones a que hubiere lugar y demás asuntos de interés para la Compañía.— El secretario. (30) 20-7 K

CUERPO DE BOMBEROS DE ÑUÑOA.— Tercera Compañía.— "Voluntad y Sacrificio".— Cito a la Compañía a reunión ordinaria para el viernes 20 del presente, a las 22 y 22.00 horas. Tabla: informes de las comisiones revisoras de libros y tesorería; balance tesorería, correspondiente al segundo trimestre; asuntos varios a tratar.— El secretario. (30) 20-7 K

33) COLEGIOS, INSTRUCCION

INICIANSE nuevos cursos dactilografía, taquigrafía, contabilidad. Catedral 1251. (33) 24-7 P.

ESCRITURA máquina, taquigrafía, contabilidad, redacción, ortografía, secretarias taquígrafas, dactilografas, cursos completos comercio, preparación comercial, oficinistas. Instituto Contabilidad, fundado 1922. Santo Domingo 1030. (33) 20-7 P.

MATRICULA abierta, cursos modas corte, confección, camisería, lencería, moda infantil. Enseñanza perfecta, sistema moderno, facilísimo aprender. Prospectos. Academia "Fénix", Santo Domingo 1030. (33) 20-7 P.

Modas, corte y confección. Cursos rápidos. Profesora especialista. Alumnas confeccionan trajes primer mes. Clases nocturnas. Diplomas válidos. Academia Nacional Corte y confección. Rosas 1352. (33) H/O C

MATRICULA todo este mes. Estudie durante segundo semestre. Solicite prospecto. Instituto Terrabia, Puente 854-D, primer piso, frente grande depósito Yarur. Taquigrafía, dactilografía, contabilidad, redacción, ortografía, caligrafía, aritmética comercial, auxiliares contabilidad y comercio. (33) 20-7 P.

"INSTITUTO Moderno". Nueva dirección: Santo Domingo 1382. Acreditados cursos corte, modas, permanentes. Preparación oficinistas. (33) 24-7 P.

ACADEMIA corte y confección "Santa Lucía". Especializada enseñanza cursos rápidos modas. Moda infantil. Horarios a elección. Bordado a máquina. Bordados artísticos a mano. Cursos individuales. Diplomas. Alameda 36 (33) H/O C

CURSOS rápidos de dactilografía, 15 días, 1 mes. Taquigrafía, redacción comercial, ortografía. Puente 576, 4.o piso. (33) 28-7 P.

37) CONSTRUCCION

PUERTAS y ventanas, surtido completo en standard; hacemos persianas de medida. Fábrica Record, San Diego 743. (37) 20-7 C

Vendemos planos, sencillos, sobios, tres pisos, estegral, crista; e instalamos. Fábrica de espejón y pensuus. Fábrica de botiquines; venta por mayor y menor. Vidriería "La Argentina" 10 de Julio 728 (37) H/O C

Fierros bajadas, calaveras, 2 25 metros. Cubetas, campanas humo tapaderas con fierro grueso Huachipato. Arturo Prat 1784. (35) H/O C.

37 — CONSTRUCCION

FIERRO techo Huachipato, 0.60x1.44, $ 240; 0.80x2.15, $ 300; 0.80x3.15, $ 385; 0.80x2.15, $ 290. Por mayor grandes descuentos. Somos fabricantes. Arturo Prat 1784 (35) H/O C

PLANCHAS de yeso, se hacen colocaciones de primera "Casyestas". la fábrica de más prestigio en el ramo. Arturo Prat 1784. Teléfono 84164 (35) H/O C

ZINC NUEVO Huachipato, 2, 2.50 y 3 metros. Consulte precios. Son los más bajos. Arturo Prat N.o 1784 (35) H/O C

PIZARREÑO standard y gran onda; campanas, caballetes, ventilaciones. Surtido completo de piezas a precios antiguos. Arturo Prat N.o 1784 (35) H/O C

42) DOCUMENTOS EXTRAVIADOS

HABIENDOSE extraviado el cheque N.o 4218438, del Banco del Estado, Oficina Central, queda nulo.— Sigo, 16-7-56. (42) 19-7 P.

HABIENDOSE extraviado letra por 300.000, con vencimiento al 30 de septiembre de 1956, aceptada por la firma Ignacio Hurtado Echeñique, a la orden de Vicente Garay, queda nula y sin valor, por haberse dado el aviso correspondiente. (42) 18-7 P.

HABIENDOSE extraviado vale a la vista N.o 1006, por $ 1.380, del Banco del Estado, Oficina Primera, queda nulo, por haberse dado aviso. (42) 20-7 P.

HABIENDOSE extraviado los cheques serie Z, números 6306358, 362, 367, 369, 373, 378, 391, 399 y 400, contra el Banco de Crédito e Inversiones, en blanco y sin firma del girador, quedan nulos y sin valor, por haberse dado oportunamente el aviso. (42) 21-7 P

HABIENDOSE extraviado el cheque N.o 3213696, de la Cía. Cir. 39139, del Banco del Estado, queda nulo, por haberse dado el aviso correspondiente. (42) 21-7 P.

HABIENDOSE extraviado vale vista N.o 3152, librado por Muñoz y Cía., por valor de $ 3.035, con fecha 10 de diciembre de 1955, se da la presente publicación en cumplimiento a la disposición del Banco del Estado. (42) 21-7 P.

51) IMPRENTAS, GRABADOS

REVISTAS, libros, folletos, impresiones en colores, fotograbado. Talleres Gráficos LA NACION, Agustinas 1269, teléfono 82222 (51) H/O

55) JUDICIALES Y LEGALES

COMPASIA MINERA "LINCOLN de Tocopilla S. A. en liquidación". — A pedido de accionistas que representan más del 25 o/o del capital social se cita a junta general extraordinaria de accionistas para el día 25 del presente a las 11 horas, en las oficinas de la Superintencia de Sociedades Anónimas, calle San Antonio 427, sexto piso. Objeto de la citación: designar nueva Comisión Liquidadora y disponer lo necesario para la defensa judicial de las propiedades mineras sociales otorgando los contratos y poderes respectivos. Queda cerrado el Registro de Acionistas.— Ufde.: Julio Chana Cariola, Superintendente. (55) 25-7 P.

CORPORACION DE LA VIVIENDA.— Notifícase a don Anicete Gómez y a don Gregorio Gómez Ramos, o a quien o quienes sus derechos representen, para que dentro del plazo de 15 días, contados fecha última publicación, acrediten derechos pudieran corresponderles sobre sitio 92, manzana 16, Población San Ramón, comuna Cisterna, departamento San Miguel, bajo apercibimiento otorgar escritura al cesionario, don Manuel Robolledo Badilla. Deberán comparecer Sección Sitios y Mejoras, Huérfanos 786, oficina 1308.— El Vicepresidente Ejecutivo. (55) 19-7 C

PRIMER JUZGADO CIVIL, RESOLUCIÓN existiendo junio presente año, concedió con beneficio inventario, posesión efectiva herencia intestada Fernando Enrique Moreno Figueroa a Sara del Carmen Morales González. Tramítase conforme artículos 40 al 44, ley 5.407.— El secretario. (55) 19-7 P.

RECTIFICACION INVENTARIO. — El 20 julio presente año, 16 horas, en mi oficina, Bandera 342, practicaré rectificación inventario solemne bienes quedados fallecimiento doña Guillermina Moreita Olguín, ordenado resolución 13 julio, expediente N.o 15070, Primer Juzgado Civil.— El secretario. (55) 19-7 P.

QUINTO JUZGADO CIVIL MAYOR Cuantía concedió posesión efectiva herencia intestada de Domingo Peric Karstulovic a Santiago y Catalina Peric Blakumic, sin perjuicio derechos cónyuge, Antonia Blakunovic Peric.— Secretario. (55) 21-7 P.

SEGUNDO JUZGADO CONCEDIO POSESIÓN efectiva herencia Higiberto Paez Aguirre, a cónyuge sobreviviente, Julia Núñez Espinosa.— Secretaria. (55) 21-7 P.

SEGUNDO JUZGADO CIVIL CONCEDIÓ a Ciriaco, Elsa, Hilda, Olga y Silvia Lubones Valenzuela y Raúl Meneses Rachet, posesión efectiva herencia testada quedada fallecimiento doña Mercedes Valenzuela Meneses, sin perjuicio derecho cónyuge sobreviviente, don Pascual Lubones Rodríguez. Inventario solemne practicaré, mi oficina, el 20 actual, a las 15 horas. (55) 19-7 P.

NOTIFICACION.— ANTE SEGUNDO Juzgado Civil Santiago, presentóse don Osvaldo Salces Salces, por doña Leni Esperanza Inzunza Ortiz, labores, Gran Avenida 2615, solicitando se declare nulo matrimonio que su representada contrajo con don Oscar René Cravero Silva, técnico, cuyo domicilio ignora, a fin que se declare nulo matrimonio que ellos celebraron el 15 septiembre 1945, ante Oficial Registro Civil "Los Angeles", departamento La Laja, fundada incompetencia Oficial Registro Civil que intervino en dicho acto, por haber carecido ambos contrayentes de domicilio y residencia legal dentro expresada Circunscripción, ya que ambos desde mucho tiempo antes los tenían únicamente en Gran Avenida esta capital. Termina solicitando se declare nulidad citado matrimonio y cancelación correspondiente inscripción. En primer otrosí, acompaña documentos, con citación; en segundo, solicita notificación demanda por medio avisos, por ignorar domicilio demandado, en forma extractada; en tercero solicita que demandado fije domicilio urbano conocido, bajo apercibimiento, y en cuarto, ocurrente expresa patrocinar a demandante en juicio en su carácter abogado. Una vez designado Juzgado por I. Corte, para conocer juicio, Juzgado proveyó: "Santiago, abril once de mil novecientos cincuenta y seis. A lo principal, traslado; al primer otrosí, como se pide; al segundo, despáchense previamente oficios a las Direcciones de Correos y Telégrafos, Investigaciones, Registro Civil Nacional y Carabineros; al tercero, como se pide, en la primera gestión que haga, y al cuarto, téngase presente.— Papel de $ 14.— N.o 10005.— Cuantía indeterminada.— Vallejo.— Elía Osorio". Habiéndose devuelto los oficios despachados sin resultado positivo, Juzgado por resolución once actual, ordenó notificar demanda por avisos extractados publicados en "La Nación", "El Debate", más el correspondiente en "Diario Oficial". La que notifico, en consecuencia, a don Oscar René Cravero Silva.— Secretaria. (55) 19-7 P.

TARZAN — 4618

ENIGMATICO — Por Edgar Rice Burroughs

DICK TRACY

Por Chester Gould

RAMONA

Por Lino Palacio

CON PADOU

AGENDA

SANTOS DE HOY — MAÑANA

ELIAS

TURNO DE FARMACIAS

(Redactado a las 20 horas del día 18 de julio de 1956)

En general, se observarán buenas condiciones atmosféricas en todo el territorio.

APRECIACION GENERAL

El tiempo continuará bueno, con nubladas locales y parciales a través de todo el país, esperándose bancos de nieblas locales en la costa norte, central y sur.

ARICA A COQUIMBO: Bueno. Nubladas y nieblas locales. Vientos del oeste y suroeste.

ACONCAGUA A MAULE: Bueno, algo nuboso. Nubados o nieblas sobre la costa. Vientos del suroeste.

CORDILLERA CENTRAL: Bueno, algo nuboso.

SUR: A CHILOE: Bueno. Nubladas parciales y locales. Nieblas matinales. Vientos del sur y suroeste.

AUSTRAL: Bueno, algo nuboso. Nublado o nublado. Vientos del sur y suroeste.

INFORMACIONES DE SANTIAGO

Temperatura de aire (día 18).— Máxima: 16.6 grados C. a las 16 horas 15 minutos.— Mínima: 1.2 grados C. a las 7 horas 45 minutos.

Humedad relativa del aire (día 18).— Máxima: 98 por ciento, a las 8 horas 45 minutos.— Mínima: 45 por ciento, a las 15 horas 15 minutos.

SOL (día 18).— Salida a las 7 horas 44 minutos.— Puesta a las 17 horas 54 minutos.

LUNA (día 18).— Salida a las 15 horas 23 minutos.— Puesta a las 5 horas 53 minutos del día 20.

FASE: Luna llena el día 22.

TIEMPO PARA SANTIAGO

Bueno, algo nuboso.

GUIA DE URGENCIA

ASISTENCIA PUBLICA.— Central, San Francisco 85, fono 69191; Posta N.o 2 (Maule-Chilot), 50061; Posta N.o 3 (Campaña-Chacabuco), 91011; Posta N.o 4 (Irarrázaval-Villaseca), 43360; Posta Providencia (Manuel Montt 3031), 45671; Posta San Miguel (Gran Avenida 3204), 51454; Posta La Cisterna (Esperanza 6115), fono 23, La Cisterna.

CARABINEROS. — Prefectura General, 60151; Radiopatrullas, 62261.

BOMBEROS.— Santiago, 61171. La Cisterna, 166; Ñuñoa, 46207; Quinta Normal, 90114; San Miguel, 53026.

EL TIEMPO

De 14 a 21 de julio

Prado, Independencia 2615; Santa María, Avenida México 1298; Araya Enrun, Avenida Santa María 324; Victoria, Pasaje Rosa 17; Población Presidente Ríos, Soberanía 1019; Hernández, El Salto 3027; Francesa, Buenos Aires 290; Riquelme, San Pablo 1701; Colón, San Pablo 3301; Portalca, Portales 2998; Diagonal, Marcelo Fitte 4582; Andraca, J. J. Pérez 4223; Barrancas, San Pablo 5420; Sieri, Avenida Bernardo O'Higgins 2682; Gallasio, Salvador Sanfuentes 2903; Club Hípico, Blanco Encalada 2168; Viel, Avenida Viel 1906; Bruxelas, San Diego 551; La Chilina, Arturo Prat 1621; Merced, Merced 401; San Miguel, Portugal 1980; Imperial, Población San Ramón 899; Libertad, Gran Avenida 2599; Carmen Mena, Carmen Mena 685; Arteguí, Gran Avenida 9303; Seminario, Seminario 101; Los Leones, Providencia 2415; Del Oriente, Nueva Las Condes 7138; Providencia, Roberto del Río 1654; San José, P. Lucio Cuadra 1119; Parelones, Las Carretas 2383; Estadio, Carmen Covarrubias 476; Plaza España, Irarrázaval 5701.

NOTA.— De acuerdo con el artículo 61 del Reglamento de Farmacias, el turno nocturno es solamente para el despacho de recetas y el expendio de medicamentos de urgencia, y será atendida después de las 21 horas por la rejilla correspondiente.

55) JUDICIALES, LEGALES

POR RESOLUCION JUZGADO Civil San Miguel, dieciséis julio 1956, concedióse posesión efectiva herencia intestada de doña Flora Isabel Isabel Mujica Peña a sus hermanos legítimos, María Georgina, Jorge Luis, Carlos Ernesto, José María y Adriana Matilde Mujica Peña y Raúl, Ramón, Mónica y Margot Mujica Gamboa. Practicaré inventario solemne el veinte presente, once horas, en Manuel Rodríguez 475.— Secretario. (55) 19-7 P.

QUINTO JUZGADO CIVIL MAYOR Cuantía concedió posesión efectiva herencia de Cecilia Mestas Hurtado a herederos testamentarios, Clarina y Juana Rossel Mesías. Inventario solemne practicaré 21 actual, 10 horas.— Secretario. (55) 20-7 P.

RESOLUCION PRIMER JUZGADO Civil, Mayor Cuantía, ordenó citar parientes del interdicto Juan Lyon Besa, audiencia veinticuatro julio, quince horas, fin deliberen sobre nombramiento curador.— Secretario. (55) 20-7 P.

NOTIFICACION.— CUARTO JUZGADO Civil Mayor Cuantía Santiago.— Autos N.o 129508.— Nulidad matrimonio.— Presentose Tribunal, Sergio González Rojas, empleado, Tocornal 651, esta ciudad, demandando juicio nulidad su matrimonio celebrado con doña Marta del Carmen Reyes Fuentes, sin profesión, cuyo actual domicilio ignora, celebrado Circúnscripción Lampa, departamento Santiago, inscrito bajo N.o 16, folas 63, fecha 10 abril 1951, motivada no tener contrayentes indicados residencia o domicilio tres meses anteriores manifestación, pidiendo su nulidad e ignorando actual paradero cónyuge, solicita notificación por avisos, bajo apercibimiento legal de seguirse juicio en su rebeldía y practicarse todas las notificaciones por estado diario.— Tribunal proveyó: traslado demanda fecha dos mayo 1956, ordenando practicar averiguaciones rigor. Cumplidas averiguaciones fin establecer domicilio demandada, sin resultados, a fojas 8 solicítase notificación por avisos. — Tribunal proveyó: Santiago, doce de julio de mil novecientos cincuenta y seis.— Como se pide y notifíquese por medio de tres avisos en "La Nación", tres en "El Debate", fuera del que corresponda en el "Diario Oficial".— G. Novoa.— F. Pérez.— En consecuencia, notifico extracto demanda nulidad su matrimonio a doña Marta del Carmen Reyes Fuentes, individualizada.— Francisco Pérez, secretario. (55) 20-7 P.

POSESION EFECTIVA.— QUINTO Juzgado Civil de Santiago concedió posesión efectiva herencia de don Aníbal Vicuña Subercaseaux, a las siguientes personas: Claudio, Patricia y Augusto Vicuña Subercaseaux; María Cristina Barros de Prat, Lucía y Raquel Barros Vicuña, Julio Subercaseaux Barros, Raquel Vicuña de Orrego, Sofía, Olga, Rafael, Jorge, Lucía, Eduardo, Luz, Edmundo, María y Carmen Vicuña Velasco; Gustavo, Sergio, Benjamín y Josefina Vicuña Correa, e Ismael, María Eugenia y María Angélica Guzmán Vicuña. Así consta en las resoluciones de ese Tribunal de fechas 8 y 23 de septiembre y 8 de noviembre de 1954 y 11 de julio de 1956. (55) 21-7 P.

QUINTO JUZGADO CIVIL MAYOR Cuantía concedió posesión efectiva herencia de Sara Herminia Vergara Munita, a heredero testamentario, su cónyuge sobreviviente, Aureliano Ibarra Leiva sin perjuicio sus derechos.— Secretario. (55) 21-7 P.

Por resolución de julio 30, ante el inspector del Trabajo don Heriberto Segovia, se eligió el directorio del Sindicato de Fabricantes de Artículos de Cemento 1935-56, señores Manuel Cárdenas, Maurício Schwarzmann, Miguel Bernasconi, Rafael Capó y Roberto Budnik. Se hace la presente publicación de acuerdo a la ley. (55) 21-7 P.

QUINTO JUZGADO CIVIL MAYOR Cuantía concedió posesión efectiva herencia intestada de María Teresa Carmona Barrios a Sara Barrios Achurra viuda de Carmona y Hernán Silva Cortés.— Secretario. (55) 21-7 P.

QUINTO JUZGADO CIVIL MAYOR Cuantía concedió posesión efectiva herencia intestada de María Luisa Undurraga Ossa a Sergio, María Teresa, Inés, Augusto, Octavio y Gabriel Undurraga Ossa.— Secretario. (55) 21-7 P.

57) LIBROS, ARTS. ESCRITORIO

TIMBRES goma, fabricamos. "Librería Universo". Ahumada 32 (57) 22-7 P

ESTANTE libros, escritorio 1/2 ministro, living normando, mesa centro cristal, cuadros, vende pensionista señora Silvia. Agustinas 1975. (57) 20-7 P.

63) MAQUINAS OFICINA

REPARACIONES máquinas escribir sumadoras, calculadoras. Talleres "Continentales", Bandera 817. Teléfono 85479. (63) 2-8 P.

73) MUSICA, PIANOS

TODA CLASE muebles, pianos, cocinas. Facilidades con sus medios. Huérfanos 1440. (73) 23-7 P.

79) OCUPACIONES OFRECEN

NECESITO buenas envasadoras de calzado señora. Nataniel 1470. (79) 20-7 P.

EMPLEADA todo servicio, se necesita en calle Club Hípico 2503. (79) 19-7 P.

89) PROPIEDADES VENDEN

3.000.000, tres dormitorios, living comedor, baño completo, garage, pasadizo, totalmente pintada al óleo, parrón, pieza empleada, otras dependencias, dariase con cocina instalada, lavaplatos, cortinajes. Entrega inmediata. Verla y tratar con su dueño, Puerta de Vera 713, esquina Blanco Encalada. (89) 23-7 P

1.000.000, cada una, vende dos casas desocupadas, tres piezas, pasadizo, cocina, baño, patio, sin Cajas ni intermediarios, directamente dueño, Puerta de Vera 713, esquina Blanco Encalada. (89) 23-7 P.

94.— REMATES

REMATE.— ANTE SEGUNDO JUZgado Civil Mayor Cuantía Santiago, ocho agosto próximo, a las 12 horas, remataráse finca ubicada "Los Angeles", de una cuadra de frente, lote, departamento, $ 3.000 de mínimum de $ 2.000 de base, en siguiente forma: veinte por ciento en favor Banco Estado, cuenta primitiva de $ 4.000 de capital del 6 o/o de interés, saldo en letras de hipoteca y 12 o/o anual. Interesados pueden contacto Jaime Ríos, deberán acompañar boleta depósito al 10 o/o mínimum. Demás antecedentes, secretaría. Depósito en "Banco del Estado de Chile" sucursal Olga", requerimiento. (55) 21-7 P.

TERCER JUZGADO CIVIL.— Remate.— Audiencia 3 de agosto próximo, 15 horas, se rematará propiedad Colón N.o 1852 con sus deudas embargada en autos ejecutivos Cabrera, Manuel contra Beltrán Zenón.— Mínimo $ 170.000. Bodega 16 N.o 2. Demás antecedentes en secretaría.— Secretario.

REMATE.— ANTE TERCER JUZgado Civil Mayor Cuantía Santiago, 7 de agosto próximo, a las 12 horas, propiedad de Hernán Ríos Arellano, ubicada esquina Ejército y camino a Talagante, parcela 3, Lo Aranda N.o 457. Mínimo $ 2.000 de avalúo fiscal. Base: $ 1.000. Precio: al contado, y al mejor postor. Venta al contado, y al mejor postor. Venta al contado, y al mejor postor. Demás antecedentes, secretaría. Expediente "Embajador, José Bravo Hernando".— Secretario.

REMATE SEMANAL VOLUNTARIO.— Compañía 1360.— Mañana viernes 20 de julio, de 10 y 15 horas. Cristóbal Carlos Fuenzalida, José Eduardo Palacios, Esteban Díaz, Egidio Montenegro, Gustavo Díaz, Ricardo Jara, Lorenzo Díaz, Víctor Duarte, Rogelio Amor, Rafael Díaz, Marcel Brion.— Carlos Arévalo, Alfredo Rezzi, Carlos Schmartilleros públicos. (94) 3-8 P.

95) RESIDENCIALES

PIEZAS pensión. Recién pintadas. Huérfanos 1383. (95) 19-8 P.

96) SANITARIOS, COCINA

BOTIQUINES y pansant en seco importados. Variedades de modelos normandos y para baños. Botiquín 40x50, $ 2.800; botiquines con espejo negro, 40x60, 4.500; botiquín negro, tres cuerpos 6.500; pansant normandos, 6.500; pansant normandos, 4.500. Vidriería "La Argentina", 10 de Julio 728. (96) 3-8 P.

97) SASTRERIA

CASIMIRES desde $ 1.150 el metro. Depósito directo de fábrica. Casa Salazar, Avenida Bernardo O'Higgins 2783, esquina Libertad. (97) 3-8 P.

SASTRERIA Salazar, cabalero, elegante surtido, corte elegante. Precios incomparables. Avenida Bernardo O'Higgins 2783, esquina Libertad. (97) 3-8 P.

Agencia de "La Nación"
ROBERTO CARRASCO ORTEGA
Arturo Prat 1561

SU Simdelem con $ 5.000 MENSUALES ESTADO 4%

LIVING CAPITONE $ 63.000.— Dos fleccs tapizados en tela de cato tipo francés.
Comedor Chippendale $ 95.000.— Buffet artísticamente tallado, 6 sillas, 6 sillas, dos sillones.
Comedor Normando $ 52.000.— Artísticamente tallado, 6 sillas.
Dormitorio Normando $ 95.000.— En líneas estilizadas, con espejo 3 cuerpos, de 11 piezas.
537 — NATANIEL —

El Mejor HILO PARA COSER EN CONOS UNITAS
INDUSTRIA DE HILOS SAN DIEGO 1430-TEL. 33

ARGOLLAS Oro 18 quilates. Brillante completo
Precios sin competencia CASA WEISS 142 - Mac Iver - LOCAL 1 INTERIOR — Cuatro Ma Fono 30084 — Cuatro Ma

Vístase CORRECTO
MOISES JARA SASTRE
Ofrece hechuras finas a $ 6.500.—
Corte a su agrado. Ultimos figurines.
SAN ANTONIO 15 (Altos) — FONO 84363

10 MESES PLAZO — Una oportunidad para Ud.!
CATRES DE BRONCE — ESTANTES CAMA $ 10.500 — COMODA-CAMA VELADOR — CAMAROTES CON SOMIER $ 12.000
SOFA-CAMA — EXPOSICION DE TODA CLASE DE MUEBLES
Casa BRONCELAN SAN PABLO 2170 FABRICA: LIBERTAD

GUIA PROFESIONAL

ABOGADOS

SANCHEZ DEL POZO
Especialmente asuntos y juicios matrimoniales, posesiones efectivas, particiones. Moneda 1137, oficina 58, fono 89815. 11-13.30 y 17.30-19 horas. (GP) H/O P.

LAURA MULLER
Toda clase de juicios. Cuenta abogados competentes. Moneda 1137, fono 89917. (GP) 30-7 C.

ELIAS NEGHME RODRIGUEZ
Juicios del trabajo. Ahumada 131. Oficina 818. Fono 88587. (GP) 30-7 C.

AIDA SEPULVEDA
Toda clase asuntos profesionales, especialmente cobranzas cheques, letras, cuestiones matrimoniales. Atención provincias. Compañía 1291, oficina 201, de 18 a 20 horas. (GP) 23-7 P.

MANUEL CARTES
Nulidades matrimonio. Divorcios. Particiones. Huérfanos 1194. 64530. (GP) H/O C.

MESA Y GUERRERO
Abogados. Nulidades matrimonio, exclusivamente. Estado 152, Of. 811. 11-13, 18-20 horas. (GP) H/O C.

FERNANDO GUERRERO
Abogado. Divorcios, nulidades matrimonio. Asuntos civiles. Estado 152, oficina 811. Atención 11 a 13 y 18 a 20 horas. (GP) H/O P.

CONSULTORIO MEDICO

Medicina general. Gamero 1199 (Viraceta). 17-19 horas. (GP) 15-7 P.

DENTISTAS

Dra. GALLEGUILLOS
Cirujana dentista. Niños, adultos. Luis Beltrán 1880 (Ñuñoa). (GP) H/O C.

DENTISTAS

CLINICA DENTAL DOCTOR FAIVOVICH
Dentaduras artificiales inmediatas. Cirugía, radiografía. San Antonio 427, 7.o piso, oficina 711. Teléfono 397838. (GP) H/O C.

Dr. MUÑOZ MUJICA
Cirujano dentista. Prótesis, puentes. Ahumada 315, Of. 717. Teléfono 67815. (GP) H/O C.

CLINICA DENTAL "CENTRAL"
Pida su consulta, toda hora. Teléfono 85567. Trabajos urgentes. Prótesis inmediata. Compañía 1068. Oficina 1108. (GP) H/O C.

MATRONAS

SEÑORA PHERINY
Atiende enfermas provincias. Lord Cochrane 96. (GP) 30-7 C.

TERESA CANTANDER
Salvador Sanfuentes 2141, frente a Brasil. Fono 63836. (GP) 27-7 P.

SEÑORA MORAL
Regresó de Estados Unidos. Casos urgentes. Últimos adelantos. Merced 268, Depto. 11, teléfono 380316. (GP) 14-8 P.

AZUCENA NAVEAS
Embarazos. Partos. Miguel León Prado 865 (Santa Rosa, pasado Victoria). (GP) 13-8 P.

MEDICOS

Dra. LUISA PACHECO PIZARRO
Médico cirujano. Señoras y niños. Consultas de 15 a 18 horas. Nataniel 475. Fono 86102. (GP) H/O K.

MEDICOS

DOCTOR GALLEGUILLOS
Rayos X, aparato digestivo, hígado, corazón, pulmón. Consultas 17-18 horas. Alameda 1175, departamento 730. Teléfono 74731. Fuera de hora, 80691. (GP) H/O C.

THOMPSON SCHWARZENBERG
Metabolismo, impotencia, obesidad, glándulas. Merced 486-A. (GP) 3-9 P.

Dr. CONSTANTINO CHUAQUI
Enfermedades nerviosas y mentales. Alcoholismo. Amenábar 75. Teléfono 63977. Consultas de 17.30 a 19.30. (GP) H/O C.

Dr. GASTON RAMIREZ
Piel. Manuel Rodríguez 26. Fono 68825. (GP) H/O C.

Dr. GORGEWSKY
Rayos X. Estómago, hígado, broncopulmonías, diabetes. Compañía 2211. (88850). 14 a 17 horas. (GP) 27-7 P.

DOCTORA NAVARRETE
Partos y ginecología. Consultas de 16 a 19 horas. Vicuña Mackenna 815. Teléfono 53912. (GP) H/O C.

Dr. MARIN VIVADO
Ano, recto, hemorroides, várices. Agustinas 715, tercer piso, departamento 302. Teléfono 61916. (GP) H/O C.

ISIDRO MARTINEZ
Ano, recto, colon. Valentín Letelier 1281, departamento 305. 66061-492664. (GP) 7-9 P.

GONDOS
Huesos, articulaciones, fracturas reumo. Defectos caderas, pies. Phillips 16, 32351. (GP) H/O C.

MEDICOS

CLINICA BERMAN
Victoria 1004, esquina San Diego. Teléfono 33000. MEDICINA GENERAL, cirugía, ginecología, piel, venéreas, ojos, oídos, nariz, garganta, RAYOS X, ultratermia ultravioleta, nebulizaciones, inyecciones, extracciones. Dentistas. (GP) 30-7 C.

Dr. GUTIERREZ
Vías urinarias, venéreas. Presidente Ríos 33, oficina 22; Alameda, entre San Francisco y Santa Rosa. 15-17 horas. Teléfono 397931. (GP) 30-7 P.

ERNANI PARODI
Piel, sífilis, venéreas. Serrano 835. (GP) 17-8 C.

PEDICUROS

WALDO KRONER
Pedicuro titulado. Merced 864. (GP) 15-7 P.

PRACTICANTES

LUIS ALDUNATE
Curaciones, inyecciones, especialidad vías urinarias, previa indicación médica. Teatinos 248, fono 60878, cerca Hotel Carrera.

LABORATORIOS DENTALES

"LABORATORIO RAPIDO"
Para soldaduras dentales e soldaduras finas en general. Pasaje Agustín Edwards 29, oficina 111, entrepiso. Entrada por Ahumada 312. Teléfono 62378. (GP) H/O C.

La vedette francesa Renée Valery debutará el sábado en la nueva revista del Alhambra

Gran interés ha despertado el anuncio del debut de la joven vedette francesa Renée Valery en la revista que estrenará el sábado próximo la compañía que con tanto éxito viene actuando en el Teatro Alhambra del barrio Quinta Normal.

Esta gentil artista ha llegado a nuestro país procedente de Buenos Aires, primera capital sudamericana que visitó, iniciando su jira por Sudamérica. En París formó parte del elenco del famoso Teatro Casino y, asimismo, ha sido muy aplaudida en los distintos conjuntos trivoles que dirige en Francia el renombrado empresario Henri Varna.

En la nueva revista que presentará el Alhambra, y que se titula "Chaquilla vuelve al colegio", tendrán también lucida actuación la celebrada orquesta Los Peniques; el ballet argentino Chastelier, que hace su primera presentación, y un desfile de números individuales de singular atracción, como el cómico Mario Rebolledo, Greta Nissen, el fonomímico Eduardo Samson, la mambera Sonia Aguilar, la bailarina clásica nudista Peggy Morán y muchas otras figuras de cartel.

Anna Magnani aplaudida en 4a. semana en el Rex

El drama Paramount, "La Rosa Tatuada" que diera a su protagonista Anna Magnani el Oscar de la Academia de Hollywood como la mejor actriz del año 1955, ha sido el éxito fílmico de la temporada en el cine Rex, donde desde hoy jueves inicia su cuarta semana triunfal de exhibiciones, con Burt Lancaster en el papel masculino central.

Esta película, basada en la célebre obra teatral de Tennessee Williams, mereció también el Oscar a la mejor fotografía en blanco y negro, mérito que se aprecia en cada una de las escenas de esta realización de excepcionales valores.

EL PUBLICO ACUDE A VER "LA CASAMENTERA"

Gran éxito de público está teniendo el nuevo escenario santiaguino Camilo Henríquez, inaugurado por el elenco del Teatro de Ensayo de la Universidad Católica en Amunátegui 31. El público ha respondido al llamado artístico de una de las piezas más alegres y humanas que se han ofrecido en Santiago: "La Casamentera" de Thornton Wilder que se ofrece diariamente a las 18.30 horas, y los sábados a las 18.30 y 22 horas.

Cine Sur, de San Diego, estrena hoy la notable cinta "El escudo negro"

Una producción extraordinaria realizada en Cinemáscope y technicolor, ofrece desde hoy la Universal Internacional en el lujoso cine "Sur". Nos referimos a "El escudo negro", cinta protagonizada por artistas de fama como Tony Curtis, Janet Leight David Farrar, Herbert Marshall y Bárbara Rush.

Esta interesante película refleja la vida heroica de los Caballeros de la Edad Media, sus pleitos armados, sus amoríos, sus juegos y justas heroicas para defender su honor o su dama en los tiempos de Enrique IV de Inglaterra.

ASI BAILA LA CENICIENTA. — Los admiradores de Leslie Caron, tendrán ocasión admirar una nueva creación de la aplaudida intérprete de "Lili", en la película de sello M-G-M "La zapatilla de cristal", que fue estrenada en el Radio City Music Hall de Nueva York, batiendo un recrod de taquilla.

Es este un film que revive la imperecedera historia de La Cenicienta, y que ha sido realizado con gran despliegue de fantasía, llevando a cabo las escenas de bailes en ejecución del famoso coreógrafo francés Roland Petit.

El grabado muestra a Leslie Caron, que interpreta a la heroína del cuento de Perrault, en una danza que le permite poner de relieve sus grandes dotes de bailarina.

Esta cinta, filmada en colores, se estrena hoy en los cines Metro y Las Lilas.

La fiesta más grande del año realizará el 26 la Asociación de Redactores de Teatro, Cine y Radio

Justificado interés ha despertado en todos los círculos el anuncio del festival que la Asociación de Redactores de Teatro, Cine y Radio (ARTECIRA) efectuará el jueves 26 del presente en el Teatro Caupolicán. Y este interés se justifica ampliamente, ya que se trata de la fiesta más grande del año organizada por los periodistas especializados que militan en ARTECIRA. En efecto, el festival que se denominará "Noche de las Estrellas", y que se efectuará en las funciones de tarde y noche del jueves próximo en el escenario del Caupolicán, reunirá a los más cotizados elementos radiales y a las principales figuras artísticas que se encuentran actualmente en nuestra capital. El programa elaborado es de jerarquía indiscutible, y constituirá una sorpresa gratísima para el público que desde ya está solicitando entradas para esta función, que hará época en los anales de nuestra vida teatral.

"Noche de las estrellas" en el Teatro Caupolicán

ARTISTAS DE RADIO Y TEATRO.— En la función de vermut el programa estará a cargo de Radios Cooperativa Vitalicia, Radio Minería y Radio Corporación. Estas emisoras ofrecerán sus mejores artistas en una leal competencia artística, cuyo juez máximo será el público.

En la noche los cronistas presentarán un desfile artístico, que tendrá como director a José Bohr.

Entre los artistas que han ofrecido su concurso, se destacan: Elena de Torre, Pepe Armil, Diana Lupe, el negro Count Le Roy, Feria Cristal, Thelma Carlo, Iris del Valle, Manolo González, Eduardo Gamboa, Gabriel Araya, El Niño de Utrera, el dúo Rey Silva, Carmencita Rey, Trini Morel, la orquesta Suspiros de España, Doris y Rossi, Feliche y otros.

NUMEROSAS ORQUESTAS.— El Sindicato Orquestal ha ofrecido su valioso concurso, poniendo a disposición de ARTECIRA las siguientes orquestas: Casino, con Claudio de Paul y Porfirio Díaz; Los Caribes, Los Peniques, Humpbaly y la orquesta típica de Alfredo Fanuele.

COMUNICACION A LOS ARTISTAS.— Se nos encarga informar que los artistas nacionales o extranjeros que deseen prestar su concurso a esta fiesta única de los periodistas teatrales, deben dirigirse al señor Jorge Escobar, de 15 a 17 horas, en calle París 603.

Asimismo, hacemos saber que aquellos cantantes que no cuenten con acompañamiento musical deben manifestarlo con anticipación al citado cronista teatral, quien se encargará de solucionar este problema, facilitando ensayos con alguna de las orquestas que actuarán en el festival.

UNA NOVELA RADIAL EN EL TEATRO DE LA SATCH

La compañía de radioteatro que dirige Arturo Moya Grau se prepara a llevar a escena la última novela, original del director, y que se viene transmitiendo actualmente con el título de "Y Dios la perdonó".

La obra será representada en el Teatro Satch en funciones vermut y nocturna de los días sábado, domingo y lunes próximos.

Aplauden en todas partes cinta "El bufón del Rey"

Todos los críticos de diversos países han elogiado el trabajo cumplido por Danny Kaye en la comedia en tecnicolor y vistavisión "El bufón del rey", que próximamente estrenará el Rex, ofreciéndose antes una première en el mismo cinema a beneficio de la parroquia Santa María.

Al estrenarse este film, se ofrecerá el corto titulado "Sembrando sonrisas infantiles", realizado en technicolor bajo los auspicios de la UNICEF, institución que recibirá todo el producto de este documental. Tanto Paramount como Danny Kaye han prestado gratuitamente su trabajo para que la UNICEF pueda percibir mayores entradas para los fines de beneficio infantil.

Mañana estrena el cine Plaza "Amor envenenado"

Una de esas películas que satisface ampliamente a todos los públicos por el interés de su trama realizada magistralmente es "Amor envenenado", que Columbia Pictures estrenará mañana en el cine Plaza. "Amor envenenado" filmada en technicolor tiene como personajes centrales al cotizado y apuesto actor Stewart Granger junto a la encantadora Jean Simmons en un relato de impresionante dramatismo que logra mantener al espectador en tensión durante todo su desarrollo.

Dos cintas de aventuras desde hoy en cine Miami

Un programa doble del sello Columbia exhibe desde hoy el cine rotativo Miami. Está formado por dos películas de gran atracción como son "Corsarios de Trípoli", una sucesión de aventuras fantásticas con Paul Henreid y Patricia Medina como principales protagonistas, y "Batida a muerte" espectacular relato de aventuras en el Oeste americano, realzadas por la magia del tecnicolor y con George Montgomery en el papel protagónico.

GUIA DEL ESPECTADOR

TEATROS

CERVANTES VARAS.— V.: La viuda de Apablaza.
PALANCA.— V. y N.: Compañía Córdoba-Leguía: Los maridos engañan de 7 a 9.
CAMILO HENRIQUEZ.— 18.30: La casamentera.
CONTINENTAL.— Cía de Revistas Pi.
CAUPOLICAN.— Cía de Revista Buenos.
CINE 26 DE JULIO.— Cía de Revista.
CONTINENTAL.— V. y N.: Cía de Revistas.
CORALIS.— V.: El prestamista.
CRILLON.— V.: Cía. de Américo Vargas: Los huevos del avestruz.
CRISOL.— Cía. de Rev. Bim. Bam.
DEL PACIFICO.— Cía. de Rev. Musical Internacional, Eugenio Retes.
DEVIS.— V. y N.: Los geniales.
ESMERALDA.— V. y N.: Los geniales.
ESTUDIO MUNICIPAL.— Instituto de Extensión Musical. U. de Chile y Conciertos Daniel. Noche, a las 22 Orquesta Clásica de Berlín.

CINES

ALAMEDA.— R.: Gente de noche y Agregados.
ALCAZAR.— V. y N.: El revés de la trama.
ALCAZAR.— R.: No serás un extraño, Gog, el monstruo de cinco manos.
ALHAMBRA.— R.: Résame Catalina, Tierras sin sol, La ciudad sumergida.
AMBASSADOR.— R.: La sonrisa de Mona y Noticiarios.
AMERICA.— R.: El día que me quieras, Cuesta abajo, El tango en Broadway.
ARTE.— R.: Padres delincuentes, Body, La mujer del gangster.
ASTORIA.— R.: Mujeres de teatro, Sombra, De pecado en pecado.
AVENIDA.— M., V. y N.: El aventurero Roy Kong y Agregados.
BANDA MATTA.— R.: Fusilerio de Bengala.— Tres palabritas, Cinta reservada.
BANDERA.— R.: No serás un extraño, Gog, el monstruo de 5 manos.
BELLAVISTA.— R.: La furia de Dios, En los mares de Alaska.
BLANCO ENCALADA.— R.: El hombre resucitado, Fieras del desafío personal.
CAPITOL.— R.: La fiera del mar, El hombre resucitado.
CARRERA.— R.: El tesoro del desierto, La rebelde, Veneno en la sangre, La primera legión.
CASINO.— R.: Los tres amores de Lola, Pecado mortal.
CATEDRAL.— R.: Sucedió en Roma, El castillo del ogro, Su primer millón.
CENTRAL.— M., V. y N.: Las mujeres son una canalla.
CERVANTES.— 15, 18, 20.15 y 22.30: El prisionero.
CHILE.— R.: La ventana indiscreta, Alto al fuego, El rabo de la estrella.
CINE ALAMEDA.— R.: Mamá, Agregados.
CINE CENTRAL.— M., V. y N.: Amor es un amor y Noticiarios.
CINE DE SEÑORAS.— R.: La noche oculta y Su primer amor.
CINE MUNICIPAL.— R.: Aventurero de Japón, Infidelidad de una esposa, Agregados.
CINE NACIONAL.— M., V. y N.: El hombre oculto y la virtud, y Noticiarios.
CINE NUEVO.— R.: Pasaporte a Shanghai, Pasión desnuda, Vivirás para mí.
CINE REX.— V. y N.: Ali Babá y los 40 ladrones, Fruto de mis amores.
CINE SOLO.— V. y N.: Vera Cruz.
CINE VARIETY.— R.: Tuyo es mi corazón, Piratas del Caribe, La casa de Mona.
CINE VICTORIA.— R.: El rabo de la estrella, La ventana indiscreta, Alto al fuego.
CINE VITRINA.— R.: El millonario.
CINE AVENIDA.— R.: Los tres amores de Lola, Pecado mortal y Agregados.
CINE HOLLYWOOD.— R.: Grandezas del mundo, El príncipe de los mendigos, Confusión de una esposa.
CINE PALACE CINEMA.— R.: El patriota, Guerra de Semolas, Noticiarios.
CINE REX.— R.: El rey del barrio, Los 400 golpes, La gran rebelde.
CINE SOLO.— V.: La mujer codicia, Tuyo es el río, Rosa blanca.
CINE TELMILLA.— R.: El caso Mona, Locura de primavera, Agregados.
CINE LAS LILAS.— M., V. y N.: Las 4 de cristal, Noticiarios.
CINE SANTA ELENA.— R.: Canción bravía, Tem de pasiones.
COLIMBO.— R.: Escudado en la muerte, Pluma blanca, Por la patria (Sorteo Cinzano).
COLO COLO.— R.: Rosa Marie, y Agregados.
CONCEPCION.— R.: Rose Marie, y Agregados.
CONCHALI.— R.: Ni gran Houdini, Infierno es la tierra y Noticiarios.
CONTINENTAL.— R.: Ni gran Houdini, Infierno es la tierra y Noticiarios.
CORDILLERA.— R.: Résame Catalina, Tierras sin sol, La ciudad sumergida.
CORONEL.— R.: Rosa Marie, y Agregados.
CRISTOBAL COLON.— R.: Ciudad de las sombras, Dos gemelos en aprieto, Noticiarios.
CUMMING.— R.: Ni gran Houdini, Infierno es la tierra y Noticiarios.
DEL PACIFICO.— R.: Ciudad de las sombras, Dos gemelos en aprieto, Noticiarios.
DEL PARQUE.— R.: Résame Catalina, Tierras sin sol, La ciudad sumergida.
DIANA.— R.: Ni gran Houdini, Infierno es la tierra y Noticiarios.
DIEGO PORTALES.— R.: El capote, Doña Francisquita, Música, espuelas y amor.
DIVISION.— R.: Muchachas casaderas y Pan, amor y fantasía.
EDEN.— R.: La liga de las muchachas, Tosca, Parsifal.
ESMERALDA.— R.: No serás un extraño, Gog, el monstruo de cinco manos.
ESPAÑA.— R.: Ulises.
ESPEJO.— R.: Pecado mortal, Los tres amores de Lola, Agregados.
ESTADO.— R.: Rosa Marie, y Agregados.
FANTASIO.— R.: Ciudad de las sombras, Dos gemelos en aprieto, Noticiarios.
FENIX.— R.: Ni gran Houdini, Infierno es la tierra y Noticiarios.
FOX.— R.: Ciudad de las sombras, Dos gemelos en aprieto, Noticiarios.
GALVEZ.— R.: Ciudad de las sombras, Dos gemelos en aprieto, Noticiarios.
GRAN PALACE.— R.: Ciudad de las sombras, Dos gemelos en aprieto, Noticiarios.
GUSTAVO ADOLFO.— R.: Ciudad de las sombras, Dos gemelos en aprieto, Noticiarios.
HAITI.— R.: Ciudad de las sombras, Dos gemelos en aprieto, Noticiarios.
HERMANOS GRIMM.— R.: Ciudad de las sombras, Dos gemelos en aprieto, Noticiarios.
HIPODROMO CHILE.— R.: Ciudad de las sombras, Dos gemelos en aprieto, Noticiarios.
IMPERIO.— R.: Ciudad de las sombras, Dos gemelos en aprieto, Noticiarios.
INDEPENDENCIA.— R.: Ciudad de las sombras, Dos gemelos en aprieto, Noticiarios.
INTERNACIONAL.— R.: Ciudad de las sombras, Dos gemelos en aprieto, Noticiarios.
IRIS.— R.: Ciudad de las sombras, Dos gemelos en aprieto, Noticiarios.
JUAN DE DIOS.— R.: Ciudad de las sombras, Dos gemelos en aprieto, Noticiarios.
KIDOS.— R.: Ciudad de las sombras, Dos gemelos en aprieto, Noticiarios.
LA CAMPANA.— R.: Ciudad de las sombras, Dos gemelos en aprieto, Noticiarios.
LA CONCEPCION.— R.: Ciudad de las sombras, Dos gemelos en aprieto, Noticiarios.
LA FLORIDA.— R.: Ciudad de las sombras, Dos gemelos en aprieto, Noticiarios.
LA GRANJA.— R.: Ciudad de las sombras, Dos gemelos en aprieto, Noticiarios.
LA REINA.— R.: Ciudad de las sombras, Dos gemelos en aprieto, Noticiarios.
LAS CONDES.— R.: Ciudad de las sombras, Dos gemelos en aprieto, Noticiarios.
LIBERTAD.— R.: No serás un extraño, Gog, el monstruo de cinco manos, Noticiarios.
LO FRANCO.— R.: Escudado en la muerte, Pluma blanca, Por la patria (Sorteo Cinzano).
LUX.— C.: El hombre, la bestia y la virtud, Noticiarios.
MAIPO.— R.: Los tres amores de Lola, Pecado mortal y Agregados.
MANUEL RODRIGUEZ.— R.: Pecado mortal, Los tres amores de Lola, y Sinopsis.
MARCONI.— R.: Ni gran Houdini, Infierno es la tierra y Noticiarios.
METRO.— M., V. y N.: La zapatilla de cristal, Noticiarios y Agregados.
MIAMI.— R.: Corsarios de Trípoli, Batida a muerte.
MINERVA.— R.: El príncipe de los zorros, Débil es la carne y Ciudad cautiva.
MIRAFLORES.— R.: Hombres violentos, Tierra y esperanza, y Noticiarios.
MISTRAL.— R.: Siempre te he querido, La rubia quiere un visón.
MONUMENTAL.— R.: La ventana indiscreta, Alto al fuego, El rabo de la estrella.
MODERNO.— R.: Rose Marie, y Agregados.
MUNICIPAL, (San Bernardo).— M., V. y N.: La que volvió por su amor, Agregados.
MUNICIPAL, (de Peñaflor).— R.: Ciudad de las sombras, Dos gemelos en aprieto, Noticiarios.
NACIONAL.— R.: El rabo de la estrella, La ventana indiscreta, Alto al fuego.
NACIONAL (de Puente Alto).— R.: El capote, Doña Francisquita, Música, espuelas y amor.
NORMANDIE.— R.: Muchachas casaderas y Pan, amor y fantasía.
NOVEDADES.— R.: La liga de las muchachas, Tosca, Parsifal.
O'HIGGINS.— R.: No serás un extraño, Gog, el monstruo de cinco manos.
ORIENTE.— M., V. y N.: Ulises.
PRAT.— R.: La ventana indiscreta, Alto al fuego, El rabo de la estrella.
PALACE OVALLE.— R.: Ritmo, sal y pimienta, Serás mi marido, Amor o pecado.
PALERMO (de Puente Alto).— R.: Y fueron felices, Prefiero la libertad, Compañero del dorado oeste.
PLAZA.— M., V., S. y N.: La Romana y Agregados.
TALAGANTE.— M., V. y N.: La rebelión de los colgados, Agregados.
PEDRO DE VALDIVIA.— V. y N.: El revés de la trama.
PRINCIPAL.— R.: La pastorcita y el deshollinador, Dibujos franceses de largo metraje.
PORTUGAL.— R.: Dos mujeres, Alto al fuego, La ventana indiscreta.
PROVIDENCIA.— R.: Escudado en la muerte, Pluma blanca, Tuyo es mi corazón.
REAL.— M., V. y N.: Tiempos modernos y Noticiarios.
RECOLETA.— R.: Padres delincuentes, La mujer del gangster, y Sangre en el río.
REGINA.— V. N.: Me lo dijo Adela.
REPUBLICA.— R.: El príncipe de los zorros, Débil es la carne y La ciudad cautiva.
REX.— M., V. y N.: La rosa tatuada.
RITZ.— R.: Rasputín.
RIALTO.— R.: El gran Houdini e Infierno es la tierra.
RIVIERA.— R.: Conciencias culpables y Agregados.
ROXY.— R.: Ases del crimen y Noticiarios.
ROMA.— R.: La hermana San Sulpicio y Canción de Cuna.
SAN ANTONIO.— R.: El jorobado de Notre Dame y Agregados.
SANTA LUCIA.— M., S., V. y N.: Me lo dijo Adela.
SANTA ROSA.— R.: Siempre tuya, La mujer y el mar, El camarada X.
SANTIAGO.— R.: El vendedor de mujeres.
SAN MIGUEL.— R.: Padres delincuentes, La mano agresora, La mujer del gangster.
SAN MARTIN.— R.: El enmascarado de plata, Agregados y Sinopsis.
SAO PAULO.— R.: Melodía interrumpida y Noticiarios.
SUR.— R.: El escudo negro y Agregados.
SALA ARTE.— R.: Mañana es demasiado tarde y Agregados.
VALENCIA.— R.: Aventurero de Jamaica, Heidy, Sangre en el río.
VICTORIA.— R.: Oro y sangre.
VIENA.— R.: Melodía del desierto, No me quieras tanto, Camino a la gloria.
WINDSOR.— M., V. y N.: 20 000 leguas de viaje submarino.
YORK.— R.: Proa al infierno, y Agregados.

HOY BANDERA
VERMOUTH Y NOCHE
Mañana Popular
Cía. Leguía-Córdoba
PRESENTA EL SENSACIONAL EXITO
LOS MARIDOS ENGAÑAN de 7 a 9
de Pondal Ríos y Olivari
SABADO GRANDIOSO ESTRENO
"ROSAMEL... POR FAVOR TE LO PIDO"
de ALEJANDRO GALVEZ
Domingo y festivos, matinée a las 3 P. M. Para grandes y chicos.

FAJAS MODELADORES
"GACELA"
Comodidad, durable y silueta moderna. PRECIOS BAJOS. Fajas de elásticos importados. Composturas. Especialidad en cuerpos difíciles: hernias, vientres y estómagos caídos. Provincias reembolsos.
PUENTE 559 — 2.o PISO

Teatro Experimental U. de Chile
la Viuda de Apablaza
Germán Luco
ULTIMA FUNCION POPULAR, A LAS 19 HORAS
T. Antonio Varas

LOS GENIALES SONDERLING
Robert Meak.
ULTIMA FUNCION POPULAR, A LAS 19 HORAS
teatro TALIA

HOY CONTINENTAL 3-6.30-9.45
Segunda Semana
DE TRIUNFALES EXHIBICIONES
LIBERTAD LAMARQUE en HISTORIA DE UN AMOR con EMILIO TUERO
DISTRIBUIDA POR "COLUMBIA PICTURES"
(PARA TODO ESPECTADOR)

TEATRO DE ENSAYO
Universidad Católica
"LA CASAMENTERA"
THORNTON WILDER
HOY A PRECIOS POPULARES
FUNCION A LAS 18.30 EN PUNTO
Domingo matinée, a las 15 horas
TEATRO CAMILO HENRIQUEZ - AMUNATEGUI 31

HOY Cine SUR
SAN DIEGO 937 - PASAJE SUR
CONT. DE 2 P.M.
UN NUEVO ESTRENO EXCLUSIVO EN EL SECTOR.
"EL ESCUDO NEGRO"
CINEMASCOPE
Technicolor
EL AMOR ROMPE LANZAS CON EL ODIO
TONY CURTIS
JANET LEIGH
DAVID FARRAR
CINES UNIDOS

INSTITUTO DE EXTENSION MUSICAL
UNIVERSIDAD DE CHILE
Y
CONCIERTOS DANIEL
presentan a la
ORQUESTA CLASICA DE BERLIN
TEATRO MUNICIPAL
HOY, A LAS 19 Y A LAS 22 HORAS
Director: HANS VON BENDA
PROGRAMA DE LAS 19 HORAS:
FESTIVAL MOZART:
Cassationen en Sol K. V. 63.
Serenata Haffner.
Eine Kleine Nacht Musik.
Sinfonía N.o 40 en Sol Menor K. V. 550
PROGRAMA DE LAS 22 HORAS:
GLUCK.— Chacona de "Paris y Elena".
MOZART.— Concierto en La Mayor K. V. 488, para piano y orquesta.
Solista: LUIS GALVE.
PERGOLESSI.— Concertino en Sol Mayor.
HAYDN.— Sinfonía N.o 85 en Si Bemol Mayor La Reina.
EN BOLETERIA SE ENCUENTRAN A LA VENTA LAS ULTIMAS ENTRADAS PARA ESTE CONCIERTO EXTRAORDINARIO

MAÑANA
GRAN CINE Plaza
2-4-6.30 Y 9.45
ESTRENO ABSOLUTO
nunca, nunca cierres tus ojos...
ante el beso de un asesino...
COLUMBIA PICTURES presenta
STEWART GRANGER - JEAN SIMMONS
AMOR ENVENENADO
con BILL TRAVERS - RONALD SQUIRE - FINLAY CURRIE - BELINDA LEE
Color por TECHNICOLOR
Sólo Mayores

INSTITUTO DE EXTENSION MUSICAL
UNIVERSIDAD DE CHILE
Concierto de Cámara
TEATRO ANTONIO VARAS
LUNES, A LAS 19 HORAS
PROGRAMA
BACH.— Concierto para dos violines y Orquesta.
Agustín Cullel y Jaime de la Jara, violines.
Orquesta de Cámara del Instituto.
Director: VICTOR TEVAH.
BRITTEN.— Soneto de Miguel Angel.
Hernán Würth.
Pianista: Elvira Savi.
BRAHMS.— Sexteto.
Cuarteto del Instituto.
Raúl Martínez: viola; Jorge Román: cello.
EN LA BOLETERIA DEL TEATRO SE ENCUENTRAN A LA VENTA LAS ENTRADAS PARA ESTE CONCIERTO

HOY MIAMI
ROTATIVO DE 11 A.M. a 24 HORAS
EL PROGRAMA DE LAS MIL EMOCIONES
CORSARIOS de Trípoli
PAUL HENREID - PATRICIA MEDINA
BATIDA A MUERTE
GEORGE MONTGOMERY
Mayores y Menores

INSTITUTO DE EXTENSION MUSICAL
UNIVERSIDAD DE CHILE
ORQUESTA SINFONICA DE CHILE
CONCIERTO DEL VIERNES CON REPETICION EL SABADO
TEATRO MUNICIPAL
PROGRAMA:
LETELIER.— Divertimento para orquesta.
LALO.— Sinfonía Española para violín y orquesta.
BEETHOVEN.— Octava Sinfonía en Fa Mayor, Op. 93.
Director: VICTOR TEVAH
Solista: PEDRO D'ANDURAIN
SE ENCUENTRAN A LA VENTA EN LA BOLETERIA DEL TEATRO LAS ENTRADAS A PRECIOS REDUCIDOS PARA EL CONCIERTO DEL SABADO

HOY REX
(MAYORES)
en VISTAVISION
4a Semana
LA MAS HERMOSA HISTORIA DE AMOR QUE HAYAS PODIDO VER...
ANNA MAGNANI
BURT LANCASTER
CON MARISA PAVAN BEN COOPER JO VAN FLEET - BASADA EN LA OBRA DE TENNESSE WILLIAMS.
DOS OSCAR POR LA MEJOR ACTRIZ Y LA MEJOR FOTOGRAFIA DEL AÑO...
"La ROSA TATUADA"
(ROSE TATTOO)

HOY BURLESQUE
Esp. y Noche
NUEVO GOMEZ
¡ESTRENO! "2 MARINEROS AL PALO"
¡MUSICA!
¡DEBUT! KALI LA VENUS del NUDISMO
¡CHISPA!
¡ESTRELLAS! AUREA del MAR, JOSELYNE DAUDET, BETTY MILLER, EDO. SAMSON, SONIA AGUILAR, etc.
TEATRO CON CALEFACCION
¡ALEGRIA!
10 ARTISTAS

ULTIMA PAGINA DE ESTA EDICION
Edición de 20 páginas.— Precio $ 25.—

LA NACION

JUEVES 19 DE JULIO DE 1956
SANTIAGO DE CHILE

Base sin Novedad LXXXVIII Por el capitán Hugo Schmidt

Y LA FRASE TRADICIONAL: "BASE SIN NOVEDAD"

Recibiendo el viento en la cara yo juntaba recuerdos arrimado a las bordas. Me preguntaba cómo reaccionaría ante los tumultos de las calles santiaguinas y las febriles actividades de la urbe. Después de la necesaria comparación, ¿qué preferiría? ¿La paz interior y el mundo del espíritu? ¿O los placeres de los hombres y los goces de la tierra?

Todo se venía encima atropelladamente, sorprendiéndome, espantándome. ¿Me gustaba más el retiro de "mi roca" que la convivencia en sociedad? Algo morboso me afligía. Quería volver a la vida y tenía miedo a la vez. ¿Miedo de qué? Desde lo alto me hacía señas la constelación del Sagitario.

La flotilla pasó frente a Ushuaía y enfrentó Puerto Nuevo. Otra vez pasamos por Yendegaia y la casa de los Serka. Luego seguimos navegando y una mañana nos sorprendió al ancla en una bella ensenada del Estrecho de Magallanes.

— No tengo ganas de llegar. Me molestan las preguntas — decía tercamente uno de mis compañeros.

Era muy cierto. La gente se sentía obligada a preguntar algo. Tal vez lo consideraba una atención. Desgraciadamente todo concurría a las focas, los pingüinos o los asuntos sexuales. En muy contadas ocasiones alguien nos llevaba a temas profundos, que dijeran relación con nuestros estados anímicos y nuestra vida espiritual. Al principio, contestábamos vaguedades, desganadamente. Después optaríamos por escondernos o sonreír sin contestar.

A escasos minutos de travesía aguardaban los hombres y los problemas. La víspera había llegado un radio avisándome que mi chico estaba en Punta Arenas. El pecho me latía apresuradamente y sabía que rebasaba los umbrales de mundos distintos. Pero, algo por encima de la razón y la voluntad me conducía hacia mis congéneres y afectos. Era cierto: el hombre no podía vivir solo. Tenía necesidad de sentir otros seres a su lado. Entonces, resignadamente, constaba como el instinto gregario postergaba los deseos del alma. Me sentía traidor a una causa; pero, tenía necesidad de juntarme a mis semejantes.

Otra vez vi los techos rojos y los humos saliendo por las chimeneas de los tibios hogares. En el lindero de la ciudad se levantaban las banderas del "Pudeto". Las bandas y el gentío del muelle me sorprendían, como si no hubiese sabido que tenía que llegar ese momento.

El umbral se abría ante mí, y yo no me decidía.

Aturdido por las emociones, vestido con mi tenida nueva y el capote de cuello abierto, cerré los ojos; el regreso significaba para mí algo que nadie podía entender. Lentamente encaminé mis pasos hacia la litera de la enfermería. Sin prisa me trepé a la cama y permanecí de espaldas, con los ojos abiertos y el pensamiento distante. Ensoñaba: mi hijo, los afectos, los camaradas, la readaptación, la vida nueva.

Sonaron las hélices y el buque paró máquinas. Una marcha militar se escuchaba en las cercanías. Ya debíamos estar atracando al muelle. Sabía que el barco maniobraba entre otros muchos surtos en la bahía. Pero, yo no estaba ahí. Corría por el páramo trepado en un trineo. La llanura no tenía límites y el tiempo no existía. Los perros poseían alas y la velocidad me aturdía.

¿Quiénes estarían cerca de mí? Hacia quiénes me estaba acercando? ¿Quién podía decirmelo?

Toques de pitos y la voz de Landeros me despertaron:

—Mi Capitán, llegamos. Usted es el único que falta en cubierta. Ya suben las autoridades.

Lentamente me descolgué de la litera y me enjuagué la cara. Luego me coloqué la gorra y salí. Crucé los pasillos y llegué a cubierta. Abajo un gentío enorme batía palmas y se movía alegre. Los bronces tocaban "Puerto Arturo" y "Emdem". Después vibró la Canción del Destacamento.

Unos ojos inmensos estaban clavados en mí. Los encontré y sonreí. El niño también sonrió e hizo un mohín de vergüenza. Era mi hijo. ¡Qué grande y guapo estaba! Lo miraba y no hallaba qué decirle. Por último, le hice señas con la mano. Eso fue todo, hasta que subió a bordo.

Mientras saludaba a las autoridades, llegó a cubierta mi pequeño. Saltó a mis brazos y lo estreché con ansias. Por encima de su hombro, atrás, entre el gentío del muelle, pude ver otros ojos. Me miraban dulcemente, con una mezcla de caricia y reproche. Al fondo se mecía el "Angol".

Luego, hubo festejos y congratulaciones. Mi gente se desgranó por el pueblo y no supe más de ella hasta el día subsiguiente, cuando nos embarcamos a Santiago en un avión de transporte. La Superioridad Militar había dispuesto el regreso de la dotación de Base O'Higgins por vía aérea. La flotilla seguiría navegando hasta Valparaíso.

Una clara mañana dejamos Punta Arenas. El avión despegó de Bahía Catalina y bajo sus alas fueron pasando verdes estepas, bosques apretados y lagos azules. En los claros del valle se alineaban potreros con rebaños, rubias sementeras y alegres viñedos. Los ríos torrentosos se aquietaban apenas en busca del mar. Todo parecía una maravillosa progresión hacia el trópico. El sol bañaba los campos, y el calor apuraba la madurez de los frutos. En breves días habíamos cruzado por todos los climas de nuestra larga y querida tierra.

Declinaba la tarde cuando la Virgen del San Cristóbal apareció en el horizonte. A su alrededor se extendía la inmensa urbe. Los carruajes hormigueaban por los caminos y los humos de las usinas rurales se perdían en el cielo. Volábamos sobre Santiago. El fin de nuestra comisión antártica se acercaba. Nuestros cuerpos estaban curtidos por el dolor, y la fe se había renovado tras el largo filosofar. La soledad había templado nuestros espíritus mientras la belleza sublime de las auroras, el titilar de las estrellas y la grandeza del páramo forjaron un nuevo sentido ético y estético que nos abría claros mirajes hacia el futuro.

Luego nos repartiríamos por caminos diferentes y abrazaríamos actividades distintas. Se desharía la familia formada al calor de la lumbre en la vieja cocina de la casa con perfil de barco encallado y desgarbados interiores. Casa plena de enseñanzas de vida, ennoblecida por la sincera amistad y la perfecta comunión de almas lograda tras larga vigilia.

Una tarde de Abril, la dotación fue citada al Cuartel General. Después de visitar al señor Ministro de Defensa Nacional, cruzando la Plaza de la Constitución llegamos al Palacio de la Moneda. En la antesala presidencial aguardaban altas personalidades, numerosos periodistas y varios fotógrafos. Desde la galería de retratos nos miraban los ceñudos rostros de viejos mandatarios. Parecían pedirnos cuenta del cumplimiento de nuestro cometido. Al fondo de la estancia, la egregia figura del Libertador O'Higgins recordaba el supremo mandato lanzado en los albores de la Patria y ratificaba los indiscutibles derechos de Chile para aspirar a potencia del Pacífico Sur.

Finalmente, el señor Comandante en Jefe del Ejército nos presentó al Excmo. señor Presidente de la República, ante quien, con honroso epílogo de una misión cumplida, hube de repetir la tradicional frase militar: "Base sin novedad".

FIN

Recorte cada capítulo de "Base sin Novedad", siguiendo la línea punteada, y guárdelo. Una vez empastados, usted podrá optar a un excelente premio. LA NACION lo dará al estudiante que, una vez publicados todos los capítulos, exhiba el volumen mejor presentado.

Efemérides de hoy

19 DE JULIO

64.—Incendio de Roma.
1808.—Bailén.
1819.—Canción Nacional.
1821.—Coronación de Jorge IV.
1823.—Escuelas conventuales.
1837.—Don Agustín Eyzaguirre.
1862.—La paz reina en Varsovia.
1865.—El curioso James Barry.
1870.—Francia declara la guerra a Prusia.
1938.—Don Gregorio Amunátegui Solar.
1943.—Primer Congreso de Educación Física
1944.—Independencia de Islandia.

INCENDIO DE ROMA.— Se incendiaba Roma.

La gran mayoría de los historiadores ha recogido la tradición de que este incendio fue ordenado por el Emperador Nerón.

A su vez, el Emperador echó la culpa a los cristianos, a quienes confundía con los judíos, y comenzó una terrible persecución en contra de ambas sectas.

BAILEN. — Los españoles derrotaban a las tropas de Napoleón en Bailén.

Naturalmente, dicha victoria llenaba de orgullo a los vencedores.

En el monumento que recuerda la batalla de Maipú, a indicación del diputado don Pedro Rivas Vicuña, se puso la siguiente inscripción: "A los vencedores de los vencedores de Bailén".

CANCION NACIONAL. — Después de la batalla de Chacabuco, O'Higgins encomendó a don Bernardo de Vera y Pintado la letra de una canción nacional. Vera hizo unos versos, cuyo principal mérito era su encendido patriotismo. La primera música fue del peruano José Ravaneta. Pero se encontró ésta defectuosa, y el chileno Manuel Robles compuso otro acompañamiento, el que se estrenó el 20 de agosto de 1820.

Más tarde, a pedido del Gobierno español, se encomendó a don Eusebio Lillo que hiciera una canción menos ofensiva, pero siempre se conservó el coro.

CORONACION DE JORGE IV.— Era coronado en Westminster, Jorge IV, quien impedía a su esposa la entrada a la Abadía, acusándola de adulterio, aún cuando la Cámara de los Comunes la había juzgado y declarado inocente. La infortunada, hartá de sufrir humillaciones, moría pocos días después.

ESCUELAS CONVENTUALES. — Por un decreto se daba un mes de plazo para que todos los monasterios de la capital establecieran escuelas de primeras letras.

DON AGUSTIN EYZAGUIRRE.— Moría don Agustín Eyzaguirre, desinteresado patriota, modesto y virtuoso.

Fue uno de los desterrados a Juan Fernández.

El Congreso Nacional acordó erigir un monumento en su memoria, con la siguiente leyenda:

"El Congreso Nacional, por decreto de 9 de agosto de 1837, mandó erigir este monumento a la memoria de don Agustín Eyzaguirre, uno de los primeros y más esforzados defensores de la Independencia de Chile, en testimonio de veneración y gratitud a sus virtudes y eminentes servicios".

Los manes del prócer aún esperan su consagración.

LA PAZ REINA EN VARSOVIA.— Se anunciaba que 14.833 personas, o sea, el 10 o|o de la población de Varsovia, había sido detenida por los rusos en el curso del año.

EL CURIOSO JAMES BARRY.— De setenta y un años de edad fallecía, el Inspector General de Sanidad Militar Inglés, James Barry, y se descubría que era mujer.

FRANCIA DECLARA LA GUERRA A PRUSIA.— A raíz de la adulteración del telegrama de Ems por Bismarck, se declaraba la guerra franco-prusiana.

DON GREGORIO AMUNATEGUI SOLAR. — En un accidente de tránsito moría don Gregorio Amunátegui Solar, médico, profesor y político. Fue el primer cirujano que trepanó cráneos en Chile.

PRIMER CONGRESO DE EDUCACION FISICA.— En Río de Janeiro se celebraba el Primer Congreso Panamericano de Educación Física.

INDEPENDENCIA DE ISLANDIA.— Islandia se independizaba de Dinamarca y se constituía en República.

ATOMOS PARA LA PAZ.— El empleo de isótopos radioactivos se acrecienta constantemente, pues tiene aplicación en la medicina, agricultura y numerosas industrias. En esta fotografía, científicos de Pfizer experimentan con Terramicina radioactiva, para determinar su acción dentro del organismo. Los investigadores esperan que de esta manera será posible determinar diversos aspectos aún totalmente desconocidos para la ciencia médica relacionados con los procesos inhibitorios y otros de los antibióticos.— (Foto Especial).

El problema de viajar a los planetas ya está casi resuelto; ahora surge el de vivir en ellos

EN LA LUNA DARIAMOS SALTOS DE NUEVE METROS Y EN JUPITER CORREMOS EL RIESGO DE MORIR APLASTADOS POR NUESTRO PROPIO PESO

PARIS — A. F. P. (Intercontinental).— Hablando claro, hay que reconocer que las perspectivas de un viaje interplanetario son poco alentadoras. Habituados como lo estamos en nuestra vieja Tierra a respirar más o menos libremente y a contrarrestar con relativa facilidad las muy moderadas diferencias de temperatura que se registran en nuestro globo, habremos de transformar totalmente nuestras costumbres y resignarnos a respirar, alimentarnos, beber y protegernos del frío y del calor por medios absolutamente artificiales y completamente distintos de los que hemos utilizado hasta el momento.

El viaje en nada se parecerá al de los de Vasco de Gama, Colón, Magallanes y otros héroes de los pasados tiempos. Los que ellos partieron, es verdad, hacia lo desconocido, pero los que habían de vencer no excedían las proporciones humanas. El viajar al espacio se irá hacia lo "inhumano", lo "extraterrestre", lo inconcebible.

ANTES QUE NADA, ALGUNAS CIFRAS.— Dejando de lado nuestra vecina, esa vieja Luna que nos contempla noche a noche, ¿hacia qué mundos dirigiremos nuestros pasos? Ocho planetas, sin contar cierto número de asteroides de reducidas proporciones, habitan nuestro dominio... solar:

Mercurio, el más cercano al Sol, gira a una distancia media del Astro Rey de aproximadamente 57 millones de kilómetros; **Venus** viene en seguida, con 108 millones de kilómetros; de paso mencionemos la Tierra, con 149 millones; luego **Marte**, 227 millones; **Júpiter**, 777 millones; **Saturno**, 1.425 millones; **Urano**, 2.868 millones; **Neptuno**, 4.494 millones, y finalmente, allá en el umbral del infinito, el recién nacido, o, más bien dicho, el recién descubierto, **Plutón** cuya órbita casi se pierde en los espacios siderales con una distancia media de 5.850 millones de kilómetros.

La primera reflexión sugerida por estas cifras, que muy propiamente podemos calificar de astronómicas, es que los viajes interplanetarios del futuro estarán vedados a los hombres de cierta edad. En efecto, aún cuando sobrepasemos ampliamente la velocidad de 40.000 kms. por hora — ya en sí bastante respetable— y que es la velocidad mínima de "liberación" por debajo de la cual no podemos vencer la fuerza de gravedad, una visita a nuestros más lejanos vecinos exigirá tales plazos, que sólo podrán intentarla hombres en plena juventud, si no quieren llegar a su destino completamente descrépitos... ¡Afortunadamente nos queda la Luna, esperanza de los hombres de edad madura!

NUESTRA VIEJA LUNA, UN ASTRO MUERTO.— Ella será, pues, nuestra primera etapa. La distancia que la separa de la tierra es ínfima si la apreciamos a la escala astronómica. ¡Qué son 384.000 kilómetros! A esa distancia, los telescopios modernos podrían registrar cualquiera manifestación de una presencia humana. Desgraciadamente debemos perder toda ilusión a este respecto. Ningún "selenita" habita nuestro satélite, y la carencia total de atmósfera y de agua en su superficie hacen que toda vida orgánica sea imposible en él. Claro que tendríamos una compensación, y es que ahí nos transformaríamos en grandes campeones olímpicos... debido a la escasa fuerza de gravedad lunar. Esta es en realidad seis veces inferior a la de la Tierra, lo que equivale a decir que si en el globo terráqueo franqueamos una valla de 1.50 metros, en la Luna daríamos saltos de 9 metros de alto y podríamos alzar pesas de más de 300 kilos. Pero no sabemos si esta ventaja lograría compensar el frío polar de las noches y el calor de 100 grados que reina en el día debido a la ausencia de esa capa protectora que constituye la atmósfera, y que en la Tierra tamiza los rayos solares y nos preserva de los fríos siderales. Otra consecuencia... desagradable de esta carencia de atmósfera es la enorme cantidad de aerolitos que azotan la superficie lunar, y que al no volatilizarse, como al roce atmosférico, contituyen sucede en nuestro globo, debido allí un constante peligro.

La verdad es que, condenados a vivir eternamente encerrados en nuestra escafandra, semi-asados y semi-congelados, tan pronto saliéramos del cohete interplanetario, expuestos además a recibir a cada momento sobre nuestras cabezas algún guijarro estelar cuando no una pesada roca, la escala en la Luna carecería de atractivos. Acortemos, pues, nuestra estada ahí, y continuemos el viaje.

DEL PEQUEÑO PLUTON AL COLOSAL JUPITER.— Para no dejar a nuestros lectores con una impresión de tristeza y desolación al final de este artículo, y ya que en nuestro viaje imaginario el combustible no nos cuesta nada y la distancia no existe, saltaremos de un golpe desde la Luna hasta el benjamín del sistema solar, el lejano e invisible **Plutón**, descubierto en 1930 gracias a los clichés obtenidos con los grandes telescopios modernos. (5.850 millones de kilómetros! ¿Bastará el corto tiempo de una vida humana para recorrerlos? Todo depende de la velocidad que logremos obtener de nuestro vehículo.

En todo caso, una vez ahí, ya no veremos a nuestro Sol como un disco de lumbre y reconfortante calor, sino como una lejana estrella, perdida entre las miles que poblarán nuestra eterna noche. Es poco probable que en este planeta, sumido en los aterradores fríos siderales, y cuyo volumen corresponde apenas a una vigésima parte del de nuestro globo, encontraremos la Tierra Prometida. Huyamos, pues, hacia mundos más próximos.

En el camino de regreso, la primera escala es Neptuno. Con él, penetramos en la familia de los planetas ceñidos por "franjas de color", pero, a pesar de su diámetro imponente —cuatro veces superior al de la Tierra— su composición no parece ofrecernos condiciones muy tentadoras. Gases de amoníaco, de metano y otros enteramente desconocidos constituyen, en efecto, la base de su estructura. Estos gases se presentan bajo una forma inaólita: están solidificados por el frío, un frío que alcanza centenares de grados bajo cero, y que, sin duda alguna, nos quitará todo deseo de detenernos. Por lo demás, debemos apresurarnos, pues en Neptuno nos encontramos aún a una distancia de aproximadamente 4.500 millones de kilómetros del Sol.

Nuestro cohete interplanetario reanuda su vuelo vertiginoso y pronto aparece Urano, a 2.800 millones de kilómetros del Sol, fuente de toda luz y de todo calor, aún cuando este último término pueda parecernos fuera de lugar en un mundo en que la temperatura media sigue siendo inferior a los 200 grados bajo cero...

Afortunadamente, para consolarnos, aparece pronto ante nuestros ojos un espectáculo grandioso, el más grandioso de todos los que nos brinda el sistema solar, el inmenso Saturno, que, a menos de millón y medio de kilómetros del Astro Rey, despliega las galas de su triple anillo brillante. Saturno es ya un coloso, pero a pesar de su volumen, 745 veces superior al de la Tierra, su densidad no alcanza a la del agua. Ello se debe, una vez más, a su composición química, semejante a la de Urano y Neptuno. Tampoco en Saturno la temperatura es primaveral —141 grados bajo cero como término medio— y sólo el incomparable espectáculo de sus anillos hechos de finas partículas de gas solidificado que les confieren admirables tintes irisados, podrían compensar un poco las espantosas condiciones de la vida que imperan ahí.

Sin embargo, pronto nuestra admiración va a cambiar de objeto. Nos encontramos ya en la vecindad del celoso de los colosos, Júpiter, que a una distancia de 777 millones de kilómetros del Sol, nos muestra su enorme disco de 142.102 kilómetros de diámetro (11 veces y media el de la Tierra) estriado por franjas de distintos colores que van del blanco amarillento al rosado salmón, pasando por los diversos matices de verde.

Allí, además del frío —148.o bajo cero— nos espera un terrible peligro, el de morir aplastados por nuestro propio peso, debido a la enorme fuerza de atracción que ejerce tan considerable planeta sobre todos los objetos que a él se aproximan, o, en el mejor de los casos, el de que nuestro cuerpo tenga las fuerzas necesarias para enfrentarse de tan peligrosa atmósfera.

Es peligroso, por lo tanto, contemplemos de lejos el espectáculo indecible de sus centenares de satélites, que al presentarse unos creciendo y otros menguante, otros en cuarto creciente, otros en plenilunio, dejan caer a las noches jovianas un encanto mágico.

LOS AMORES DE CASANOVA.— El más grande "amador" de su época, Casanova, ha sido llevado a la pantalla una vez más. Nadia Gray, que se está mirando al espejo, es una de las víctimas del veneciano que arrasó con los corazones femeninos, a fines del setecientos, cuya biografía fue escrita, entre otros, por Stefan Sweig.

La televisión no quita adeptos a los libros

A pesar de las advertencias de que la televisión y el cinema nos convertirán eventualmente en una raza de ignorantes, parece que el público está tomando un interés cada vez más creciente en la lectura.

La bonanza que se observa en la industria de impresión y de publicaciones en los Estados Unidos, es una manera de medir la satisfacción de la lectura, y los educadores deben estar contentos por los libros, revistas y periódicos que salen de las prensa en cantidades sin precedentes.

La General Dyestuf Company, una de las principales productoras de tintas, pigmentos, solventes y productos químicos especiales para la industria impresora, sostiene que nunca ha tenido tanta demanda.

El Rostro del día

CECIL RASMUNSSEN, quien en su calidad de Intendente de Magallanes —y por mandato de la Ley 11.755 del 17 de junio de 1953— la autoridad administrativa en el territorio antártico, después que el Presidente de la República, antes de ayer, firmó el Estatuto del Territorio Antártico chileno que da estructura a la región nacional.

INTRODUCIRAN CAMBIOS EN MATERIA DE MATRIMONIOS DE LA CASA REAL DE INGLATERRA

LONDRES, (ANSA).— En la conferencia del Commonwealth que se está desarrollando actualmente en Londres es probable que Mr. Anthony Eden presente un proyecto de modificaciones a las leyes que regulan los matrimonios en la casa real inglesa. La aprobación de los primeros ministros del Commonwealth es necesaria para que dicho proyecto pase al Parlamento a los fines de su debate y eventual aprobación.

Las reglas para el matrimonio de miembros de la familia real, son las mismas previstas en la Royal Marriages Act de 1772 dictada bajo el reinado de Jorge III. Según ellas, ningún miembro de la familia real puede casarse sin el previo permiso del soberano. Si el permiso es negado sólo el Parlamento puede tomar una nueva decisión, pero siempre que se trate de miembros de la familia real que hayan cumplido los 25 años de edad. Un ejemplo reciente de la aplicación de esa vieja ley se dio cuando la Reina Isabel II otorgó su consentimiento para el matrimonio de su primo de 26 años, lord Carnegie. Como hijo de la princesa Maud, que era nieta de Eduardo VII, lord Carnegie ocupa el 18.o lugar en la línea de la sucesión del trono. Se habló mucho, además de la Royal Marriages Act en los días en que la princesa Margarita debía tomar una decisión con respecto a su posible casamiento con el capitán Peter Townsend, sobre todo porque estaba a punto de cumplir los 25 años, límite después del cual es posible la apelación al Parlamento.

Los [illegible] de la reina [illegible] preparado al respecto [illegible] Eden estaría [illegible] someter a [illegible] miembros [illegible] del Commonwealth. Se [illegible] ría de [illegible] la Royal [illegible] Act en el [illegible] de excluir [illegible] obligación [illegible] dir permiso [illegible] beran a [illegible] miembros [illegible] casa real [illegible] gación [illegible] circunscrita [illegible] docena de [illegible] bros, es decir [illegible] parientes más [illegible] ximos y [illegible] yores probables [illegible] des, por lo [illegible] de ocupar [illegible] tualmente [illegible] no. Entre [illegible] la actualidad [illegible] bría que [illegible] los hijos de [illegible] na, la [illegible] Margarita, [illegible] que de Kent [illegible] hermanos de [illegible] cesa Alexandra [illegible]

Edición de 12 Páginas | LA NACION | Jueves 19 de Julio de 1956

Suplemento DEPORTIVO

¿Entre Colo Colo y Wanderers está el campeón?

COLO COLO proporciona siempre la nota de mayor repercusión popular en el campeonato. Ya porque gana —cosa que ocurre a menudo—, ya porque por ahí da un tropezón. Como este que le costó los dos puntos frente a Wanderers, en Playa Ancha, reducto siempre difícil. Sin embargo, la derrota no amengua en absoluto el mérito de su campaña valiosa, convincente, propia de un cuadro fuerte, de jerarquía. El jugador N.o 12 tuvo una desilusión en Valparaíso, pero pasado ya el trago amargo, vuelve a mantener latente su optimismo. Porque fue ésa una caída a lo grande la del equipo popular que le permite decir, un tropezón no es caída. El cuadro de Escuti y Cremaschi mantiene siempre el comando del lote de los 14 equipos que luchan por el título, aunque con la compañía de Wanderers y con Magallanes, pegado a los talones de ambos, con lo que el torneo adquiere un tinte espectacular y auténticamente de pueblo, porque llegaron arriba los tres equipos que más cerca están del hombre de los tablones. De pie, están: Villarroel, Farías, Peña, Núñez, Escuti y Carrasco. Agachados: Ramírez, Hormazábal, Robledo, Cremaschi y Muñoz.

FLAVIO COSTA HABLA CON DESPRECIO DE LOS COMENTARISTAS DE BRASIL

SI ALGUNA duda quedaba respecto a la verdadera capacidad de Wanderers, el propio cuadro porteño se encargó de disiparla en ese partido que le jugó el domingo en Playa Ancha a Colo Colo. Se jugó con intensidad en el campo porteño. Hubo calidad y emoción. Fue un espectáculo que prodigó al fútbol, por la calidad de los rivales y por el marco impresionante de público que marginó la cancha. Un clima muy propio, adecuado para una performance sobresaliente de Colo Colo, que con estadio lleno de bote en bote, se siente como camarón en su tinta. Pero se encontró con un Wanderers que no perdió la calma. Que le jugó con serenidad y clase, como cuadra a un invicto. Tuvo mejor que en este partido el viejo cuadro porteño ratificó y probó la legitimidad de ese título que comparte con Magallanes. El "chaparro" instantes antes de lograr ese triunfo que lo dejó en la punta, compartiéndola con los albos. De pie, de izquierda a derecha, Coloma, Cabrol, Velásquez, Rozalla, Sánchez y Martínez. Hincados: Esquelme, Picó, Tobar, Moreno y Hoffmann. ¿Será Wanderers el campeón de tiza?

CUALES HAN SIDO LOS MAS GRANDES EQUIPOS QUE TUVO NUESTRO FUTBOL

Atléticas

SANTIAGO Novas, el nuevo récordman sudamericano de los 3.000 metros steeplechase, ha llegado a Santiago, dispuesto a confirmar su inclusión en el equipo olímpico, para lo que tiene méritos indudables el excelente atleta sureño. Dotado de condiciones físicas generosas, quizás si sólo pudiere tachársele algunos errores de estrategia de actuaciones suyas que debieron haberle tenido mucho tiempo antes, como el mejor en su especialidad. Pero como ha entregado al atletismo un esfuerzo dilatado de constante trabajo, que conocemos de cerca, Novas habrá de asimilar en las jornadas de Melbourne una rica experiencia que le será de gran provecho. Lo importante está en que sus entrenamientos que reinicia, después de un accidente que sufrió al pie derecho en sus labores en Schwager, tenga la oportunidad que le permita alcanzar la plenitud de esa preparación con que se impuso con holgura en el torneo continental de Santiago. Se tiene confianza, dentro de los límites de la natural reserva, de quien ahora busca su consagración en una prueba en la que hay numerosos especialistas bajo los 9'.

o—O—o

JUAN SILVA, es otro de los aspirantes a viajar a la capital de Australia. El domingo estuvo en el Estadio Nacional practicando, más que nada, velocidad, bajo las directivas de Edhar Laipeniecks, aunque tenemos entendido que sus entrenamientos para el sudamericano fueron dirigidos por Albert Mainella, el coach de la Federación, que ya ha regresado de Estados Unidos con gran bagaje de novedades. El atleta de Lota se nota ganoso de acción y con muchos deseos de afirmar su progreso, que seguramente habrá de demostrar en la maratón nacional que este año se correrá el 2 de septiembre, distintamente de otras ocasiones, en que se corrió el 18 del mismo mes.

o—O—o

LINDA iniciativa fue la de la rama atlética de la Universidad de Chile,, la de organizar el primer torneo para alumnos de colegios fiscales desde hace 5 años, y cuando parecía imposible coordinar esfuerzos en orden a levantar el entusiasmo de estos establecimientos. Felizmente, René Izquierdo, Hernán Figueroa o Carlos Bolbarán, acometieron la empresa con entusiasmo y fe, y lograron llevar al Estadio Nacional 150 pequeños competidores en la primera etapa, y bastantes más en las que se efectuaron el sábado y domingo. Ya comentamos sus alternativas, que permitieron renovar un optimismo que parecía perdido, casi, más aún cuando se debe lucha —fuera de otros factores— con la falta de medios suficientes para la práctica atléticas en nuestros liceos de enseñanza estatual. Quedó entonces un saldo favorable para pensar en la realización de la olimpiada escolar nacional, para el próximo año, en que la intervención de alumnos fiscales y particulares, dará una pauta efectiva de nuestro porvenir atlético, siempre que se mantenga el incentivo de competencias como la que destacamos.

o—O—o

EL ATLETISMO español, no acusa grandes progresos en algunas pruebas, por lo menos con lo que dicen los rankings de 1955, que nos ha enviado nuestro colega José Corominas, desde Madrid, y que nos ha hecho lamentar otra vez la carencia de estadísticas de nuestro atletismo, que ya debieran organizarse como corresponde. En un opúsculo de clara impresión, el menuro de la "Association Track & Field Association", ha resumido las mejores performances de su país, en las que destacan las de los 5.000 y 10.000 metros.

o—O—o

ES ANTONIO Amoros, quien encabeza el ranking, anotando 14'47,8" y 31'08,6" para ambas distancias, seguido por Jesús García, en las 12,5 vueltas a la pista, con 14'49,6" y por Jesús Hurtado, en las 25 vueltas, con 31'22,6".

o—O—o

OTRAS MARCAS en orden de calidad, son los 7.11 metros que saltó en largo Manuel González, que es también el mejor en triple, con 14.04 metros. El atleta asturiano es uno de los elementos de más porvenir de la nueva generación española. En el disco, Miguel Cuadra, figura con 45.91 metros; en martillo, Lorenzo Martínez, logró 48.78 metros, y Pedro Apellaniz, de Cisoaya, 62.64 metros, con la jabalina. Y en medio fondo, encabeza el ranking, Tomás Barris, de Cataluña, con 1.52.4" para los 800 metros, y 3'53,8", para los 1.500 metros, que dicen de calidad.

FRITZ

Flavio Costa responde

Entrevista hecha al entrenador de la selección brasileña, a su regreso de la jira por Europa.— A propósito de los ataques de prensa, dijo Flavio: "Gran parte de los que escriben en nuestras páginas deportivas nada entienden de fútbol y nada hacen por aprender, pues vivimos en un país de autosuficientes".

DESPUES del regreso de la selección brasileña de Europa, "Manchette Esportiva de Ar", que se transmite todos los domingos, hizo una entrevista a Flavio Costa, el entrenador del team. Reproducimos aquí las preguntas y respuestas de dicha entrevista:

P.— En 1950, Brasil no pudo romper el "Cerrojo suizo". En 1956, tampoco, ¿cómo explica eso?

R.— En 1950, Brasil hizo dos goles y, en una escapada final, Suiza empató. Luego, no fue el "Cerrojo" la causa del empate, sino una falla de nuestra defensa. En 1956 no estábamos jugando bien en el ataque, y conviene no olvidar que veníamos de jugar tres días antes un partido muy duro, de noche y en un país frío. Nuestra puntería tiene más responsabilidad en este empate que el propio cerrojo.

P.— ¿Cuáles fueron las tres grandes lecciones de esta excursión a Europa?

R.— Debemos haber tenido mucho más de tres lecciones. Creo, entretanto, que la mayor de todas fue aprender a perder con caballerosidad.

P.— ¿El "estrellismo" está causando daños al fútbol brasileño?

R.— Las estrellas pueden ser de gran utilidad en el fútbol brasileño. El mal no es ser estrella, sino perder el sentido práctico del juego, la noción de tiempo y espacio y el sentido de equipo, para exhibirse individualmente. Los cracks tendrán que existir siempre, pero hay que orientarlos para que sean cracks verdaderos.

P.— ¿Cómo explica el hecho de que las instrucciones dadas antes de cada juego no se cumplieran íntegramente en lo tocante a táctica usada?

R.— La táctica es la coronación del trabajo de un buen equipo. Para llegar a formar un buen equipo se hace necesario tiempo, y, sobre todo, elementos llaves para que los planes tácticos puedan ser desarrollado. En Europa, los planes defensivos fueron más o menos ejecutados, y sus fallas determinaron nuestras derrotas de Milán y Londres. En el plan ofensivo, los "puntos-llaves" fallaron sobre todo, por inoperencia y lentitud frente al trabajo de las defensas adversarias, casi siempre de marcación cerrada y ruda.

P.— De 1950 para acá, ¿cuál es el gran secreto del progreso del fútbol europeo, y como pliensa usted que consiguieron ese ascenso?

R.— En 1950, los principales equipos europeos que vinieron al Mundial fueron humillados con derrotas rotundentes. Exteriorizaron su admiración por nuestro fútbol y recibieron sus lecciones. Sintieron la necesidad de recuperación y trabajaron. Ahora están recogiendo los resultados.

P.— ¿Cuál será la fórmula ideal para que Brasil pueda presentarse dignamente en el próximo Mundial?

R.— Trabajar en un sentido cierto o objetivo. Se debe formar una mentalidad de cooperación general en este trabajo. Para eso, más que nunca, debe existir la crítica, y la prensa debe cooperar, no con el aplauso incondicional, sino fiscalizando, opinando y ayudando con su indispensable apoyo, orientado certeramente a la opinión pública en un plano elevado. Debemos ir a Suecia bien preparados en todo sentido. Así Brasil podrá ser representado dignamente en el Mundial. No debemos olvidar que a estos campeonatos concurren los mejores equipos del mundo, y todos con propósitos de victoria. Y que solamente uno será el vencedor. En los dos últimos torneos —1950 y 1954— por coincidencia los títulos fueron ganados por dos "out-siders".

P.— A su modo de ver, ¿cuáles fueron los grandes errores cometidos en esta excursión?

R.— No existieron grandes errores en esta excursión. Existieron, sí, pequeños errores. La CBD programó esta jira como un viaje de estudios y observación. El propio presidente de la entidad fue, por coincidencia feliz, el jefe de la delegación. Como el señor Silvio Pacheco es un deportista de alta envergadura e imbuído de altos propósitos, por cierto que tomó nota de estos errores y los corregirá. Muchos de ellos fueron yerros normales o que, conscientemente, ya esperábamos. Fueron errores de carácter deportivo.

P.— ¿Cuál es la ventaja de la selección del 50 sobre ésta, individual y colectivamente?

R.— La selección del 50 fue el producto de un trabajo orientado en un cuadro que poseía un pulido de buenos y regulares jugadores. Sorprendimos a nuestro adversarios y exhibimos nuestros más altos predicados de técnica y precisismo. Teníamos a nuestro favor el importante factor de ambiente. Pero nada impidió que faltáramos en la final, en nuestra propia casa. El factor emocional nos impidió actuar a voluntad. Este es un gran estudio que habrá de hacerse. Los resultados de las grandes situaciones es siempre idéntica: 1938, 1950, 1953, en Lima, 1954, y ahora en Milán y Londres, nuestro hombres se inferiorizaron, pues somos un pueblo joven y emotivo. Con el calidoamiento constante de esas emociones, con un intercambio frecuente, podremos superar esos inconvenientes.

P.— Toda la prensa está diciendo que su diagonal ya ha sido superada, sobre todo aquella prensa que acompañó al equipo en la jira. ¿Qué dice usted de eso?

R.— Gran parte de los que escriben en nuestras páginas deportivas nada entienden de fútbol. Y, por desgracia, nada hacen por aprender, pues vivimos en un país de autosuficientes. No cree que la diagonal sea cualquiera cosa material que pueda ser vista por lupa. En nuestro equipo año se consguió armar la parte defensiva. Como un sistema se compone de ataque y defensa, no llegamos a constituir, por ahora, lo que podría llamarse un sistema. Las dificultades que enfrentamos fueron muchas y los resultados normales. Somos técnicos y no magos. Trabajamos individual y colectivamente para darles sentido de equipo y después se verán los resultados. Cuando los "puntos-llaves" de un sistema fallan, no hay sistema que resista y por eso se producen las derrotas. Así perdimos contra Inglaterra e Italia. Perdimos frente a equipos que se mostraron superiores, que estaban en su propio ambiente y no creo que hayamos perdido por culpa del sistema y sí por un conjunto de circunstancias del momento. Si queremos vencer mañana en las mismas circunstancia y a veces mismos equipos, tenemos que trabajar dentro de un cuadro de realidades honesta y sinceramente. Mas, si deseamos, para desgracia de nuestro deporte favorito, continuar con campañas personalistas vanidades insatisfechas y futilidades de toda naturaleza, entonces hagamos como el avestruz que esconde su cabeza en la tierra, y dejemos que el tiempo pase...

FLAVIO.— El discutido entrenador de los seleccionados brasileños de fútbol, Flavio Costa, no ha perdido en ningún momento su prestigio y su popularidad. Las declaraciones que hace en esta entrevista son sensacionales.

FLAVIO COSTA SEGUIRA COMO "COACH" DEL TEAM BRASILEÑO

RIO DE JANEIRO, (UP).— La Confederación Brasileña de Deportes anunció que retendrá a Flavio Costa como preparador de la selección brasileña de fútbol, para sus compromisos con Checoeslovaquia y Argentina.

Costa fue blanco de enérgicas críticas de aficionados y la prensa. El anuncio no especifica cuál será la situación del entrenador después de esos partidos. El encuentro con Checoeslovaquia está fijado para agosto, y no se ha determinado aún la fecha del encuentro con la selección argentina, para decidir el ganador de la Copa del Atlántico.

BOMBAS

AUTO-ASPIRANTES.
14.000 A 114.000 LT. POR HORA

Barnes

ENTREGA INMEDIATA

FIJAS TRANSPORTABLES

VENTAJAS DE LAS BOMBAS BARNES

Alimentación automática, siempre lista para trabajar!
Aspiración directa, en línea con el impulsor
Impulsor inatascable, maneja mayor volumen de agua

PARA USOS AGRICOLAS E INDUSTRIALES

Nueva York 25, núm. 8° TEMAC S.A. Cas. 2000 - Tel. 32-05-0002

COMPAÑIA TECNICA E IMPORTADORA DE MAQUINARIAS

Con ustedes ¡Mister Huifa!

Gente que conocí

NO TENGO recuerdos muy vagos de Manuel Sánchez. De aquellos tiempos en que aún estudiaba en el Liceo Amunátegui y, después de clase, me iba con otros muchachos a la Quinta Normal a correr en los caminos de arias, esos que nosotros llamábamos "la milla". Por allá solíamos encontrarnos con Manuel Sánchez que, acompañado de Pablo Muñoz a veces, o de otros que nosotros no conocíamos, andaba haciendo boxeo con la somera o trotando, sencillamente. Más tarde lo ví de más cerca, en el gimnasio que tenía don Benjamín Tallman en su fábrica de cigarrillos, en la Plaza Yungay.

Casi no me acuerdo de haberle visto pelear, pero sé que fue muy popular. Fue el más querido de todos los boxeadores que hubo en Chile. Porque el público jamás le volvió la espalda, jamás le negó ni le silbó. Godoy, Fernandito, el Tani, fueron ídolos, pero todos ellos sintieron la amargura de esas noches en que el público olvida todo, niega a sus favoritos, les silba y hasta los insulta. A Manuel Sánchez nunca le sucedió eso. Y recuerdo que, cuando ya estaba retirado del ring, solía subir a un rincón con algún amigo. Entonces estallaban ovaciones tremendas y se detenía todo el trámite para que Sánchez pisara la lona y agradeciera las manifestaciones. Nunca ví ovaciones tan prolongadas como las que le brindaban a Manuel Sánchez los públicos de antes. Una noche subió acompañando a Abel Rojas, hijo del campeón Heriberto —que también estaba en el rincón— y tuvimos que esperar más de cinco minutos para que continuara el programa. Porque los aplausos no querían terminar....

Manuel Sánchez fue el primer campeón sudamericano que tuvo el pugilismo chileno. Se ganó el cinturón en Montevideo, al derrotar al uruguayo Willie William. Eso debe haber sido a comienzos de 1914 o poco antes. Pero el primer título de Sánchez no lo ganó en el ring: lo heredó. Domingo Ramírez, que era campeón de Chile de peso pluma, abandonó el boxeo. Y, antes de colgar los guantes, entregó la corona a Manuel Sánchez, considerando que era el más indicado para tenerla en su poder. Y Domingo Ramírez no se equivocó: Sánchez defendió ese cinturón con honestidad y bravura.

Yo creo que si Sánchez hubiera nacido en una época en la que hubiera podido tener un buen profesor de boxeo, habría sido un Siviano extraordinario. Porque poseía unas condiciones naturales extraordinarias. Agilidad, astucia, valentía, qué se yo. Y eran famosas sus "tupidas". Era un peleador chilenísimo, picaro, rápido y valeroso. Y quizá si por eso se identificó tanto con el público, que lo adoraba. Porque veía en él todas las virtudes del hombre del pueblo. Manuel había comenzado a pelear cuando era un niño, un lustrabotas sumamente pobre, en un Luna Park que había a la orilla del Mapocho. Allí peleaba el que quería y Sánchez lo hacía todos los días, y a la hora que fuera. Eran famosas sus trenzadas con "El Negro Aguila" terror de ese ring mapochino improvisado. Manuel peleó con el negro muchas veces y siempre las peleas terminaron igual: en empate. Pero poco a poco, la estrella de Aguila se fue eclipsando y la de Sánchez brillando más. Peleó en los circos, en esos años heroicos, a veces hasta tres veces en una semana.

Asoman rostros nuevos

NO DIGO que se trate de seleccionados inmediatos, pero se me ocurre que, este año, han aparecido unos cuantos figuras interesantes en el fútbol rentado. Muchachos jóvenes, que se están abriendo paso hacia las alturas y que comienzan a llamar la atención. Por de pronto, hay varios ya conocidos en años anteriores, que han confirmado ahora su valía. Y que dentro de poco pecharán también para ocupar un puesto en las selecciones.

DE ESTOS hay una larga lista. El año pasado no los cotizaron "porque eran muy jóvenes". Ahora ya tienen un año más, y, es claro, no son tan jóvenes. Juan Beltrán y Sergio Valdés, para comenzar. Dos defensas de gran calidad y en el mismo puesto. Teodoro Contreras y Reveco, dos mediozaguerros mecanudos. Uno, que defiende más. El otro, que ataca muy bien. Sin contar a Julio Godoy, en el que nadie se fija y que ha estado durante muchos años jugando con eficiencia diez, sin que se hablara de él. Ahora, es claro, como Magallanes anda bien, todos lo ven. Mario Moreno, descubrimiento de Enrique Fernández el año pasado; Jesús Picó, un entreala batallador y para todo servicio; el puntero Riquelme, Verdejo, que ha estado mal en los últimos partidos, pero que es un valor auténtico; Dante Coppa, el arquerito de Green Cross; Pancho Fernández, el eterno postergado, que ataja una barbaridad, pero que parece condenado a ser suplente, a pesar de su calidad indiscutible; Lantadilla, el de Iberia, zaguero centro muy solvente, y otros...

AHORA, hablando de los que aparecieron este año, tenemos un buen lote. Están, en el arco, Meza, de Magallanes, y Manzur, de Palestino. Les falta mucho, es claro, pero hay pasta en ellos. No se achican ni se ponen nerviosos, por muy bravos que sean los partidos. Manuel Rodríguez, el zaguero izquierdo de la Unión y Navarro, de la "U". Son cabritos que parecen que acaban de salir de la juventil y ya han mostrado su capacidad y su garra. Calderón, de Iberia, un half que da gusto ver jugar. Y Jorquera, el de la Católica, que ha apegado a los ya consagrados en su club.

ADELANTE HAN aparecido unos cuantos. El ala izquierda de San Luis, por ejemplo. Zamora es un entreala que sabe buscar el arco y que tiene un disparo fácil, con ambas piernas, potente y bien dirigido. Ya comenzó a hacer goles y costará pararlo. El puntero, de apellido Ortiz, juega bien la pelota y se mete. Vi el domingo un punterito de Ranger, que no conocía. Se llama Gutiérrez y es hábil. Tira fuerte y maneja igual la izquierda y la derecha. Y sabe acercarse rivales de encima. Ojo con él. El centro Tobar, de Wanderers, es bravo. Hombre capaz de no achicarse frente a defensas duras. Hay que pulirlo, pero tiene fuerza. Tiene Santiago Morning un entreala Rodríguez, que sabe jugar. Y un Paco De la Fuente, que algo lució una tarde como centrodelantero. Muchachos para más adelante, es cierto. Pero conviene irlos viendo, por ahora. Chicos que tienen que irse formando, porque un crack, en fútbol, no se improvisa. Pernil Torres, que no tiene otro defecto que sus piernas tan demasiado cortas. Y, es claro, el paso le cunde poco.

USTEDES comprenderán que he citado nombres al lote. Se trata de los que, en este momento, recuerdo, y nada más. Porque seguramente hay más. Total, no se trataba de dar nombres, sino de señalar que existe una saludable renovación, de que estamos produciendo jugadores de calidad, casi todos ellos de la zona central. Justamente la zona que abarca el fútbol profesional. Digamos, desde Valparaíso hasta Talca.

Quiere decir que se está trabajando mejor en los clubes y que la inclusión de otros planes al deporte rentado está dando sus frutos

¿Y esta fotografía?

Estos sonrientes personajes no son, como podría creerse, hermanos gemelos. Nada de eso. El que está a la izquierda es el Excmo. Presidente del Perú, señor Prado. Y el otro, el que tiene el escudo de los árbitros de la Federación Chilena de Boxeo en su camiseta es el dirigente don Fernando Fantini. La foto fué tomada en el ring del local donde se efectuó el décimoséptimo campeonato latinoamericano de Boxeo, que tuvo como sede a la ciudad de Lima y que se realizó en el año 1943. Perú ganó ese campeonato, clasificando campeones a Vicente Pastor, Roberto Sacco, Grimaldo Urlich, Antonio Frontado, Ceferino Tapia, Vicente y Eulogio Quiroz. De los chilenos sólo obtuvo el título, compartido con Ulrich y José Gatica, el pluma Canario Reyes.

De un diario de ese año reproducimos la siguiente nota:

"Uno de los hombres más populares de este campeonato ha sido el presidente de la delegación chilena, don Fernando Fantini, cuyo asombroso parecido con el Presidente Prado ha sido muy celebrado por todo el público. Anoche culminó esta situación, cuando Fantini saludó al Primer Mandatario del Perú en el ring-side, recibiendo ambos estruendosas ovaciones, mientras los fotógrafos tomaban notas gráficas".

Una de estas notas es la que presenta esta página, ahora que el Excmo. señor Prado ha vuelto a la actualidad internacional. El señor que, de saco blanco, se encuentra más atrás en la foto, es don Manuel Angosto, uno de los más distinguidos y capacitados dirigentes que ha tenido el pugilismo peruano.

Barcelona pretende contratar a Mouriño

BUENOS AIRES, (UP).— La crónica deportiva anuncia que el Club Barcelona, de España, ha iniciado gestiones para lograr el concurso del destacado mediozaguero central Eliseo Mouriño.

Mouriño, titular de Boca Juniors, y capitán hasta hace poco de los seleccionados argentinos, sufrió una afección hepática, que lo mantuvo alejado de los campos de juego; pero en estos días ha reanudado su adiestramiento.

apuntes en mi LIBRETA de CRONISTA

COMENTABA un colega, la otra tarde, recordando algún proyecto de ampliación de nuestro principal campo de juego:

"Bueno, si van a ampliar el Estadio Nacional, que lo hagan pronto. Porque así como está va a quedar muy chico para cuando Colo Colo y Magallanes se cotejen en la segunda rueda.

—oOo—

COLO COLO ya sabe lo que es ganar un campeonato invicto y Magallanes también, ya que en 1934 finalizó su campaña sin una sola derrota. Pero lo que se me ocurre que es una novedad, algo que jamás se había producido, es lo que es este torneo: que dos equipos se mantengan en esa condición, jugadas ya once fechas. La hazaña no es de Wanderers ni de Magallanes. Es de los dos y sería más grande aún si el domingo, en el Nacional, empataran. Porque serían entonces doce las fechas con dos invictos.

—oOo—

LA CAUSA de que tanto Meléndez como Verdejo se hayan visto tan poco el domingo pasado en el Nacional, se llama Julio Godoy.

—oOo—

EVERTON repitió la hazaña de Santiago Morning: le sacó un punto a cada uno de los dos invictos, Colo Colo, en combio, perdió dos a tres con Wanderers y con Magallanes. Y éstas han sido sus dos únicos derrotas.

—oOo—

NO ME EXPLICO cómo pudo Amicucci empatar con Peloduro Lobos. Después de verlo frente a Arturo Rojas, tengo que llegar a la conclusión de que tiene que haber estado muy mal el puptilo de Jaiá Rodríguez esa noche. Pero rematadamente mal.

—oOo—

NO ME HABIA tocado ver a ese puntero izquierdo Gutiérrez, que tiene Rangers. Y les aseguro que me agradó bastante. Es veloz, hábil, le gusta la jugada simple y dispara con fuerza con las dos piernas. Lo ví, en una ocasión, pasársela de la izquierda a la derecha, para tener más ángulo, y luego enviar al arco con bastante justeza y oportunidad.

—oOo—

CIRICO, que vino como delantero para Ferro, ahora está jugando, por disposición estratégica de Eugenio Soto, como un verdadero centrehalf. Y lo está haciendo muy bien. Esto sólo viene a confirmar esa verdad futbolística de todos los tiempos: todo buen entreala tiene que ser un excelente half.

—oOo—

SE ESTA poniendo de moda eso de jugar, como dicen "de contragolpe". Esa martingala la practican Audax Italiano, O'Higgins y Ferrobadminton. Pero, por la posición que ocupan estos equipos en la tabla de posiciones, es como para creer que el sistema es muy poco eficaz...

—oOo—

YA DEBE ESTAR convencido Sergio Valdés de que, jugando limpio, rinde mucho más. En los últimos partidos ha actuado hasta con pulcritud en este sentido y viene cumpliendo así actuaciones consagratorias.

—oOo—

HAY QUE fijarse en tres hombres de defensa: Poretti, Rigo y Julio Godoy. Llegan a ser aburridos de tanto que atajan.

Por el título Sudamericano.-

El ganador de Rojas-Farías pelear con Roberto Castro el 31 de Agosto

LUIS FARIAS, el pluma que dirige Antonio Fernández, envió una comunicación a la Federación de Boxeo de Chile, por intermedio de la cual pide una pelea con Arturo Rojas por el campeonato de Chile de la categoría. El desafío será oficializado, y desde ya, se anticipa que el encuentro se disputará el viernes 3 de agosto próximo, en el ring del Caupolicán.

FARIAS TIENE derecho a esta oportunidad. Su carrera lo ha mostrado en ritmo ascendente. Y entre sus mejores actuaciones hay que destacar aquélla que cumplirá frente a Roberto Lobos, con quien hizo una lucha intensa, de gran colorido. En su pelea más reciente, el pupilo de Antonio Fernández se dividió el fallo con el rosarino José Cessa, que a su vez empató con Rojas.

TANTO PARA el campeón como para el challenger, el combate del 3 de agosto asume una importancia fundamental. Doble importancia. Primero, mantener en el caso de Rojas y adjudicarse en el de Farías la corona de monarca nacional. Y luego, en su derivación más importante está el hecho de que el vencedor tendrá la gran ocasión de su vida: pelear por el título de campeón sudamericano de peso gallo. Al respecto, el promotor Diógenes de la Fuente ha llegado a un acuerdo con Lázaro Kocci, a fin de que Roberto Castro, titular argentino en el peso, venga a Santiago para medirse con el campeón nacional en un match a quince asaltos, donde estará de por medio la disputa del cetro de campeón sudamericano. Dentro de ese acuerdo, se ha hablado de realizar el encuentro el 31 de agosto venidero, en el ring del Caupolicán, lo que daría margen a que, por vez primera, en largos años, se disputará en un ring chileno un combate de esta naturaleza.

ROBERTO CASTRO es uno de los valores más completos del pugilismo argentino. Hace poco defendió su corona ante el crack rosarino Pedro Miranda. Se dio un empate, pero la prensa, en su gran mayoría, opinó que el vencedor había sido Castro, gallo de San Juan, que tiene su mejor arma en un boxeo hábil, muy sólido y efectivo. Profesional desde 1953, con 23 años de edad, ha sostenido una actuación amplia, figurando entre sus encuentros de mayor significación, aquel que perdiera entrechocando puntos con el filipino Leo Espinosa, que poco después se enfrentó a Pascual Pérez, por el campeonato mundial de la categoría mosca. Esto quiere decir que, junto con poseer un encuentro de envergadura, su trascendencia, tendrá la oportunidad de conocer a un notable pugilista argentino, en estos momentos aspirante número el gallo No 1 de Rodríguez.

EN PRESENCIA del promotor Diógenes de la Fuente, Augusto Cárcamo y Andrés Osorio se estrechan la mano, rubricando de esta manera la ceremonia de la firma del contrato para la pelea que sostendrán el próximo viernes 27. Es un match de enorme significado, porque Cárcamo expondrá su título de campeón de Chile, que le arrebatara hace un par de años a Carlos Silva. Osorio cree que lo merece, porque ya le ganó una vez al osorninO, pero en un cotejo donde no estaba de por medio esa corona.

Una revancha muy esperada.-

Lobos tiene que decirnos mañana, con Amicuzi, cuál es el mejor de los dos

Cárcamo y Osorio hacen su prueba para el match por el título que librarán el viernes 27.

Estuvimos la otra tarde en el acto, en el cual se formalizó el combate por el título de campeón de Chile de peso liviano, entre Augusto Cárcamo, y Andrés Osorio. Y trás estampar sus "millonarias", tanto el campeón como el challenger, en gesto espontáneo saludaron, tanto al presidente de la Federación, señor Carlos Klockman, como al promotor Diógenes de la Fuente. Y luego, de manera espontánea, se estrecharon la mano. Que es lo que harán el viernes 27, cuando suban al ring del Caupolicán, para definir al pleito que nos dirá si la corona le pertenece realmente a Cárcamo o luce mejor en la testa de Osorio.

Lo interesante y novedoso es que mañana viernes, en el mismo escenario de la contienda, tendremos un anticipo de ese gran combate. Con criterio acertado, la empresa Simonet-De la Fuente, ha dispuesto que en esta oportunidad rindan ambos su prueba de suficiencia. De manera que será el público el que dictaminará acerca del estado de los rivales al tiempo que cada cual podrá formarse su propia idea acerca de lo que puede ocurrir una semana más tarde. El campeón, Augusto Cárcamo hará cinco rounds de guantes y la misma cantidad de vueltas cumplirá Osorio. Y será mucho público el que los vea. Porque como se sabe, el encuentro de mayor atracción de mañana en el ring de la calle San Diego, correrá por cuenta de Roberto Lobos y Amorindo Amicuzi. Es una revancha de harta significación. En el primer match, Amicuzi dio una buena sorpresa no sólo porque ofreció dura resistencia sino porque obligó a Lobos a realizar un esfuerzo notable para alcanzar el empate. Y ocurrió que después el mismo pugil argentino sufrió una derrota amplia frente a Arturo Rojas, y nos quedamos frente a dos problemas: averiguar si aquella actuación de Lobos fue falsa o lo fue la de Amicuzi, en su derrota con Rojas.

Es por todo esto que este encuentro de mañana, tiene bastante interés. Y el más interesado de todos en aclarar las dudas y dejar las cosas en su lugar es el propio Lobos. Esa pelea lo dejó a "peloduro" estancado. Ahora va trás una victoria que necesita, que se le está haciendo urgente, para que se le vuelva a otorgar jerarquía de gran peleador, y porque tiene a la vista un compromiso de gran importancia para su futuro. Está arreglado el viaje a nuestro país de Raúl Vargas excelente pluma argentino que figura en un plano similar de capacidad con Bunetta, Alvarez y González. Es un encuentro que puede significarle su consagración definitiva y abrirle las puertas hasta la disputa del título de campeón sudamericano con cualquiera de esos valores.

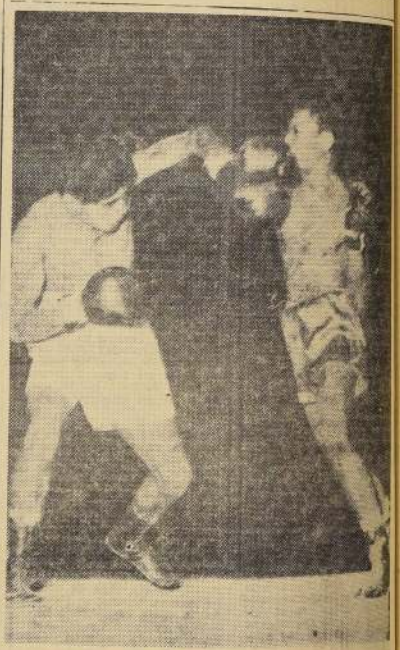

ESTA ESCENA corresponde a un pasaje del match que Roberto Castro protagonizó en el Luna Park de Buenos Aires frente a Leo Espinoza. Perdió por puntos, pero estuvo bien sus atributos de calidad. En agosto lo veremos en el Caupolicán, peleando por el campeonato sudamericano de la categoría gallo, ya sea con Arturo Rojas o Luis Farías, que lucharán entre sí el próximo 2 de agosto. Serán uno de los más grandes encuentros disputados en nuestro país en muchos años.

Referís suecos en el fútbol uruguayo

ESTOCOLMO, (UP).— Dos referís suecos partirán para Uruguay, donde dirigirán partidos de fútbol, durante un período de seis meses.

Se trata de Sten Ahlner, de Estocolmo, y Lennart Droit, de Goeteborg, que irán en avión hasta la capital uruguaya. Según Ahlner éste será su segundo viaje a América del Sur. Ahlner estuvo trabajando durante pos años estuvo trabajando en Brasil, con otros dos referís suecos.

El Medallón de la Semana

JESUS PICÓ fue el valor más alto de la cancha, en el match Wanderers-Colo Colo. Fue la nota de mayor jerarquía en un partido grande, de calidad, disputado en un clima de clásico. Y ese mismo ambiente, difícil, capaz de achicar al más linajudo, valorizamos la excepcional faena del pequeño gran insider de los "caturros".

Procede Picó de las divisiones infantiles de Wanderers. Se hizo en el vivero "caturro" que José Pérez estimuló, produciendo todos los años jugadores que al llegar a primera se realizaron plenamente. Es un producto típico de Wanderers, de su escuela y estilo. Y porque nació en el club, es que lo quiere y lo lleva en el corazón. Porque Picó no sólo juega con la calidad, el desplante de un crack: es wanderino de alma, lleva en la sangre la casaca verde como los pinos...

No vacilamos en entregarle a Jesús Picó el Medallón de la Semana. Ojalá pudiéramos repetir el caso con otros jugadores nuevos, valores bisoños que significando una promesa brillante, son una realidad magnífica. Porque Picó lo es. Un jugador de calidad y garra, con atributos sobrados para alzarse con los mejores elogios en un match de enorme trascendencia, y donde la cancha estaba llena de astros. Fue una estrella naciente que, al despuntar, eclipsó a las otras.

EN PLENO APOGEO. — Jesús Picó, notable delantero de Wanderers y en pleno apogeo de su vertiginosa trayectoria de crack. Fue gran figura en el "duelo" Wanderers-Colo Colo. Y se ganó un lugar en nuestro "Medallón de la Semana".

LO QUE HAY DEL GONZALEZ DE OESTE AL DE MAGALLANES

CLAUDIO GONZALEZ, es ahora un zurdo "técnico".

El comentarista de radio Corporación Sergio Brodfeldt anduvo por Buenos Aires, con Gustavo Aguirre, para transmitir el cotejo Argentina-Italia. Y cuenta que en un taxi, al comprobar el chófer, que era chileno, le habló del fútbol nuestro. Inquiriendo noticias de los jugadores argentinos que actúan por estos pagos. Hablando de éste y de aquél, Brodfeldt nombró a Claudio González, y el taximetrero interrogó pronto:

"¿Qué González? ¿El que jugaba para Ferrocarril Oeste?"

"Pobres jugadores chilenos los que se hayan encontrado con él, en el área. Si supiera Ud. las delanteras que "lustró" por aquí".

Brodfeldt le aclaró que era el mismo, pero que en Magallanes era un jugador de gran calidad, de acción limpia, segura. Un valor notable. Y ya de regreso le contó la anécdota al propio Claudio González, y fue cuando el gran defensor albiceleste tuvo una feliz ocurrencia:

"Pero vamos, che. Ud. pudo haberle dicho que era el mismo González, pero que ya no soy "recio", como en Oeste. Que ahora soy un full-back "técnico"..."

El Audax de Giudice

¡EL AUDAX ITALIANO de Carlos Giudice! Pasaron años, hubo cambios, se sucedieron los hombres, pero siempre se le llamó "el de Giudice". Es que El Gran Capitán le dió personalidad, característica a ese cuadro. Era el de la famosa "Línea de Acero", formada por Araneda, Riveros y Gornall, el de Caramuti y Sorrel, el de Molaso y Ascanio, de los Bolaños, del Chano Cortés, de "Cocoa" Roa, del gringuasa Fischer, de Cabrera. Un team de muchos años, que variaba en algunos puestos, pero que mantenía su firme estructura. Por su mezcla de saga inolvidable y por Carlos Giudice, su gran capitán. El que, en los momentos difíciles, levantaba las mangas de su camiseta y comenzaba a trabajar. El Audax que, en el cuarto de hora final, ganaba partidos que ya estaban perdidos. Una tarde, en Santa Laura, Unión Española había marcado tres goles y Audax Italiano ni siquiera uno. Faltaban quince minutos. Y Audax ganó por cuatro a tres.

Audax Italiano con Giudice, Ascanio, Roa, la Línea de Acero, los hermanos Bolaños, "La Chancha" Avilés, figurará siempre entre los grandes cuadros del fútbol chileno.

PANORAMA DEPORTIVO

Por Paco Laguna.-

Australia tiene un brillante estandarte de medallas olímpicas

AUSTRALIA ... cuidado con enorme responsabilidad la organización de los Juegos Olímpicos de noviembre próximo, en Melbourne. El escenario central del gran torneo será la cancha de cricket de Melbourne, cuya capacidad actual es de 85.000 espectadores, pero se están habilitando nuevas localidades que le permitirán recibir a un total de 120.000 espectadores. En este grabado doble, muestra abajo, el estado actual de ese estadio y, arriba, una concepción artística de cómo se verá cuando se haya aumentado su capacidad.

NO SE equivocó el Comité Olímpico Internacional el entregarle a Australia la organización de los Juegos del presente año. Jamás el deporte australiano faltó a una cita de esta naturaleza, desde la implantación de los Juegos de la era moderna, en Grecia, el año 1896. En ese sentido, sólo admite parangón con tres países: Grecia, Inglaterra, Estados Unidos. El creador de la expresión más genuina del deporte en el mundo, y los dos países que mayor jerarquía le han dado.

Aparte de todo esto, el historial olímpico de Australia es muy rico. Brillante en medallas de oro, plata y bronce. Hasta ahora, han ganado 20 medallas de oro olímpicas. La primera la obtuvieron con el tenista E. H. Flack, que en Atenas, en 1896, se adjudicó los 800 y 1.500 metros. En París, en 1900, otra medalla de oro que prendió en el estandarte australiano. Las ganó el nadador F. V. Lane. Y siguieron llegando en cada Olimpiada. Con el equipo de rugby, en Londres en 1908. Con la posta masculina de natación, en Estocolmo, en 1912. Y con la nadadora Fanny Durack, en los mismos juegos. París volvió a serle propicio en 1924. Ganaron medallas de oro el nadador de 16 años Andrew Charlton, vencedor en 1.500 metros libres, el atleta N. W. Winter, en salto triple y el nadador Dick Eve, en saltos ornamentales. El famoso "sculler" Bobby Pearce ganó dos más en Amsterdam (1928), y en Los Angeles (1932). En este mismo certamen se unieron los nombres de la pechista Clare Dennis y el ciclista E. L. Gray, vencedores en sus respectivas pruebas.

En la Olimpiada de Londres, en 1948, los australianos se adueñaron de un total de 13 medallas. John Winter ganó en salto alto, y Mervyn Wood se adjudicó la prueba de remos cortos. Mientras tanto, otros integrantes del equipo obtuvieron 5 segundos puestos, y 5 terceros, lo que quiere decir otras tantas medallas de plata y de bronce, respectivamente.

Pero nunca los australianos ganaron más medallas que en Helsinki. Marjorie Jackson, escepcional velocista, venció en 100 y 200 metros planos. Shirley Strickland hizo suyos los 80 metros con vallas, y John Davies, los 200 metros estilo pecho. El ciclista Russel Mockridge venció en los 100 metros contra reloj y el mismo pedalero, con Lionel Cox la carrera de tándem.

Este es el acervo olímpico de Australia. Puro, brillante, como el espíritu mismo que dieron nacimiento a los Juegos.

¡Gol del arquero! Y de cabezazo

El centrodelantero Pablo Caballero, de Iberia, convirtió el domingo un gol que de hacerlo en primera, sale en las portadas de diarios y revistas. Y se mete a conversar con los goles más extraordinarios que aparecen en la antología del fútbol criollo.

Fue así. Desde la punta derecha centró el winger Mario Silva. La pelota se elevó y fue buscando plancar en el área, justito ahí donde queman las papas. Pellegrino, el arquero gigante de La Serena, se ubicó a fin de salir a cortar a tiempo. El saguero Torres se plantó firme en el área dispuesto a sacar el rechazo, y todavía vino Veliz a colaborar. A todo esto, Caballero que estaba de perfil al arco, miró la pelota, luego dirigió la vista hacia el arco y saltó a cabecear. Dejó pasar la pelota frente suyo y la tocó levemente, al centímetro ladeando la cabeza hacia la derecha, ubicándolo al poste contrario, donde pegó para irse adentro. Y a todo esto, Pellegrino y sus compañeros se quedaron estáticos, fríos, como si fueran estatuas porque la jugada del joven forward "catalán" fue un chispazo de genio. De esas cosa que no abundan, pero que cuando se producen nos dicen que en el fútbol, por sobre todo, prima el talento, el sentido de creación de cada jugador.

Ya fui el domingo a Independencia con bastante recelo. Me habían dicho que en el Ascenso "no había nada". Que no se veía fútbol y que lo habían reemplazado por los golpes. Y me encontré con un Iberia sorprendente. Un equipito armado, de juego sutil, elegante, con destellos de ballet. Y que le ganó al líder dando un espectáculo hermoso, reconfortante para quienes vamos a las canchas buscando solaz para el espíritu.

NI VICENTINI LE PEGO TANTO

RICARDO LORENZO, el prestigioso periodista deportivo muy conocido a través de su pseudónimo Borocotó, contaba el siguiente episodio, entre su inagotable repertorio:

Por Rufino, famosa localidad al sur de Buenos Aires, famosa porque allí nació Bernabé Ferreyra, pasó una vez un pugilista profesional que pagaba dos pesos por round a quien aceptara ayudarle en su trabajo de guantes. Uno de los que aceptó fue un muchachito que con el correr del tiempo adquirió gran renombre, componiendo y cantando música autóctona argentina: Atahualpa Yupanqui. En esos años era atleta y también pugilista. Se puso los guantes y el boxeador profesional le llenó la cara de dedos, dejándosela a la miseria. Al verlo llegar en ese estado, la madre le preguntó lo que había pasado y después de escucharlo agarró el rebenque que tenía colgado en la pared y se fue al hotel donde paraba el boxeador visitante. Se puso frente a él y le preguntó:

"¿Usted fue el que le pegó a mi niño?, y comenzó a descargar rebenczos. Aquel pugilista era el uruguayo Julio César Fernández, que aquí en Santiago perdió con Luis Vicentini en una pelea por el Campeonato Sudamericano de peso liviano.

Viola es hijo de un famoso eje medio magiar

VIOLA, el arquero de la Selección Italiana de Fútbol, derrotada en sus encuentros recientes en Buenos Aires y Río de Janeiro, es hijo de húngaros. Y de un futbolista húngaro que en su tiempo tuvo gran fama. Hablamos de Torekves que entre los años 1920-23 fue eje medio titular de los combinados magiares. Eran los tiempos aquellos en que Jorge Orth era figura sin parangón del fútbol de Hungría y Europa. De todos estos antecedentes se desprende de que Viola ha adoptado el nombre de su madre, porque de otra manera no se explica su actuación en la escuadra "azzurra".

La "Academia" del recuerdo

Un equipo que jugó fútbol puro, fútbol asociado de padrón rioplatense y fue cuatro años campeón.— El gran Magallanes.

UNO de los elencos del pasado que mejor fútbol ha jugado en Chile es, sin duda alguna, el de la "Academia". El team de Magallanes que ganó los campeonatos de los años 33, 34 y 35, le que bordaba el choapino y jugaba un fútbol reposado y hermoso, lleno de sutiles combinaciones a ras del pasto, brillante y efectivo a la vez. Fútbol, sin duda alguna, de estirpe rioplatense, pese a que estaba formado íntegramente con jugadores chilenos. Cuando se pensó ir al Mundial del 34, que se efectuó en Italia, el seleccionado chileno jugó contra el cuadro de Magallanes, que en esos años no contaba con valores para formar en dicha selección. Y el viaje murió en flor, porque la Academia le hizo siete goles el equipo que pensaba aislar al campeonato del mundo.

Fué campeón tres años seguidos ese elenco. Primero formó con Ibacache, Vargas y Cotrotro Córdoba, "Comino" Osorio, Julio Córdoba y Cacho Ponce, Pucheco, Carmona, Cruz, Avendaño e Inostrosa. Al año siguiente, Eugenio Soto se alternó con Ibacache en el arco y Carecacho Torres ocupó la plaza de centro half, pasando Julio Córdova a la derecha. En la delantera hubo también variaciones: Guillermo Torres actuó de puntero derecho, "El Zorro" Vidal de entreala derecho y "Motorcito" Navarro de puntero izquierdo. También comenzó a actuar, en el mismo puesto de Torres, Fernando Parrán. Ese año Magallanes se clasificó campeón invicto y tuvo triunfos estruendosos como los de 8x0 el Deportivo Tiemán, 11 a 0 el Morning Star, 5 a 0 a Green Cross, 14 a 1 a Santiago National, y 5 a 2 a Colo Colo. Tuvo, en todo el campeonato, un solo empate: con Audax Italiano.

En 1936, Magallanes, casi sin variantes, conquistó por tercera vez consecutiva el título de campeón profesional. En una fuerza armónica que a raíz del nacimiento de Colo Colo, se había debilitado enormemente, ya que sus mejores valores habían ido a formar en el nuevo club, tuvo su repunte formidable en el año 33, cuando las fuerzas del "Pulpo" de Ñuñoa se incorporaron a sus filas. Y de ahí nació la escuadra académica de los tres campeonatos, la que desde 1934, comandó el centro half Carecacho Torres, hombre de grandes conocimientos y mucho ascendiente, que dió más consistencia a ese juego atildado y trabado que hizo la característica de Magallanes. Ese padrón, durante muchos años, primó en Magallanes y todavía brilló hasta 1938, último año en que Magallanes fué campeón. Pero más tarde, cuando el club albiceleste contó con aquella delantera argentina formada por Martín, Fandiño, De Blasi, Orlandelli y Contreras, el team hizo recordar los años del "choapino" y justificó el mote de "Académica". Es que, bien o mal, Magallanes siguió tratando de jugar como lo hacía el famoso equipo del 33, con el mismo molde, con su atildamiento y su técnica depurada. Los muchachos que entraban al club o los que se formaban en las divisiones inferiores, siempre mantenían el recuerdo de los académicos y quizá si ese deseo de jugar bien al fútbol ha sido lo que ha salvado a Magallanes en los años malos. En el campeonato actual, aún sin tener astros ni consagrados, el equipo albiceleste rinde y aún mantiene su condición de invicto, gracias a que ha vuelto a su ritmo viejo, a su manera académica. Los hombres que le dieron fama y títulos en los años 33, 34 y 35, dieron también la pauta, el padrón del club para toda la vida.

MUCHO DE LA ESCUELA del fútbol rioplatense trajo Palestino a nuestras canchas con ese equipo que fue campeón de 1955. Basó su poderío en la capacidad notable de sus hombres, improvisadores de genio algunos, como Coll y Pérez. En el grabado, están, de pié, de izquierda a derecha, Goity, Donoso, Almeyda, Valdebino, Ortiz y Toro. Hincados: Pérez, Coll, López, Fernández y Silva, que reemplaza al titular, Guillermo Díaz.

Series del Mundial

El Comité Organizador del Campeonato Mundial de Fútbol reunido en Lausana bajo la presidencia del suizo E. Thoommon, estableció la repartición como sigue: 9 clasificados para Europa, 3 para América del Sur, 1 para America Central y del Norte, y 1 para Asia y Africa.

Además estan clasificados de oficio para las finales Alemania Occidental, campeón del mundo, y Suecia, organizadora del torneo. En total, el certamen se disputará en su fase final con la participación de dieciséis seleccionados.

La repartición de los grupos es la siguiente:

EUROPA.— Grupo 1: Dinamarca, Inglaterra, Eire (Irlanda Libre).
Grupo 2: Bélgica, Francia, Islandia.
Grupo 3: Bulgaria, Hungría, Noruega.
Grupo 4: Alemania Oriental, Checoeslovaquia, Gales
Grupo 5: Austria, Luxemburgo, Holanda.
Grupo 6: Finlandia, Polonia, Rusia.
Grupo 7: Grecia, Rumania, Yugoslavia.
Grupo 8: Italia, Irlanda del Norte, Portugal.
Grupo 9: Escocia, España, Suiza.

AMERICA DEL SUR.— Grupo 1: Perú, Brasil, Venezuela.
Grupo 2: Argentina, Chile, Bolivia.
Grupo 3: Colombia, Paraguay, Uruguay.

NORTE Y CENTRO AMERICA.— Grupo 1: Costa Rica, Cuba, Guatemala.
Grupo 2: Canadá, México, Estados Unidos.

En esta zona habrá sólo un calificado: el vencedor entre los dos triunfadores de los grupos.

ASIA Y AFRICA.— Subgrupo 1: China Nacionalista-Indonesia. El vencedor jugará con China Popular.
Subgrupo 2: Israel-Turquía. El vencedor se medirá con el ganador del primer subgrupo.
Subgrupo 3: Egipto-Chipre.
Subgrupo 4: Siria-Sudán. El vencedor jugará con el ganador del subgrupo 3.

El ganador de los subgrupos 1 y 2 deberá jugar contra el vencedor de los subgrupos 3 y 4. Para Asia-Africa no habrá sino un clasificado.

Once inscripciones llegaron vencido el plazo, pero el Comité aceptó nueve, a saber: Perú, Portugal, Chipre, China Nacionalista, Bolivia, Colombia, Venezuela, Egipto y Turquía.

Corea del Sur y Etiopía no pudieron quedar inscritas debido a que sus solicitudes no fueron escritas en los formularios del Comité.

Fue un poderoso equipo ese que tuvo Colo Colo en el año 41: gran campeón

El team de Diano, Salfate y Camus, Hormazábal, Pastenes, etc.

EN TODA SU HISTORIA institucional, Colo Colo ha tenido tres equipos que, a mi juicio, han estado netamente por encima de todos los demás. Y de esos tres, dos recuerdo en forma especial. Aquel de la jira por Europa, del que hablo en otro párrafo, y el que, en 1941, se clasificó campeón profesional haciendo una demostración extraordinaria de superioridad. Frente a ese cuadro, los rivales entraban semi derrotados. Era tanta la superioridad, que aplastaba. Lo formaban: Obdulio Diano en el arco; Salfate y Camus en la zaga; Hormazábal, Pastenes y Medina en la media; Sorrel, Socarrat, Domínguez, Norton Contreras y Rata Rojas en la delantera. Por primera vez en Chile Francisco Platko empleó en este equipo lo que él había aprendido de sistemas defensivos en Europa. Eran nociones rudimentarias, primitivas, con marcación individual de hombre a hombre que recargaba terriblemente el trabajo en cuatro hombres, que eran la base del cuadro: los halves Hormazábal y Medina y los entrealas Norton y Socarrat. Subiendo y bajando, estos hombres espaban la media cancha, mientras atrás aguantaban lo que viniera, Salfate, Pastenes y Camus. Fue la época del centro half policía. Y Pastenes jugaba como lo hacen ahora los que se llaman "zagueros centro".

———oOo———

DIANO ERA UN arquero de tanta calidad, que, finalizado su contrato con Colo Colo, inició en Boca Juniors. Salfate y Camus jugaban sobre los punteros adversarios pese a que Salfate se habría acomodado mejor en el centro del área, tal como más tarde lo hizo en Green Cross. Pero como era un defensa de capacidad, se amoldó a lo que le exigía el entrenador y rindió con regularidad durante todo el campeonato. Camus era un jugador de recursos técnicos variados. En la punta, sobre el wing derecho, no sólo anulaba a éste, sino que se adelantaba y alimentaba a los delanteros. Pastenes, al retrasarse y meterse entre los dos zagueros, tuvo que cambiar su modalidad, pero no desentonó, ni mucho menos. Pancho Hormazábal fue uno de los grandes del cuadro. Su físico le permitía derrochar energías y tenía, lo recuerdo muy bien, un pase largo a las puntas que desarmaba a las defensas, con sorpresivos cambios de juego. Prácticamente, Hormazábal hacía en ese equipo el papel de los centromedios antiguos. Sólo que apoyaba largo, con fuerza y precisión.

Medina era incansable. Pegón de brega, perro de presa. El entrecala al que le tocaba custodiar ya podía despedirse, porque en ese partido atraparía muy pocas veces la pelota. Medina no se tomaba descanso, estaba siempre atento y lo daba todo en la cancha. En las selecciones nacionales triunfó también por esa característica suya. Por su indomable voluntad. El "Tigre" Sorrel no necesita de presentación. Piques, chut y gol. ¡Y que goles! César Socarrat, el peruanito del equipo, gran dominador de pelota, trabajador incansable en media cancha y certero en la entrada final. Alfonso Domínguez, pujante centrodelantero que no se achicaba al frente a las más duras defensas. Norton Contreras, jugador instintivo, de muchos recursos y siempre presente en el área. Y "Rata" Rojas, puntero a la moderna, veloz, de buen disparo, de esos punteros que van al área y hacen goles.

Cierto es que las fórmulas modernas dieron a Colo Colo mucho poderío, porque con ellas anulaba a los rivales, que no las conocía. Pero es que también Colo Colo, ese año, contaba con un plantel extraordinario. Era un elenco muy completo, sin fallas, sin elementos de calidad inferior. Allí todos eran astros y ninguno jugaba como tal. Porque había, además, un gran sentido de conjunto, sentido de equipo, digamos. Cree que ese team tendrá que ser recordado siempre por los colocolinos. Por su poderío, porque, desde que salía a la cancha, daba la impresión de imbatible.

El otro elenco albo de Jerazym fue el que ganó el campeonato del 53. Pero se me ocurre que hasta demasiado su poderío en la manera de jugar de Jorge Robledo, que ese año fue un verdadero genio del fútbol.

LO DEBE TODO.— Obdulio Diano, guardavallas internacional argentino, debe todo como tu fue en fútbol, a Chile. Llegó al National Juventus y, en seguida, en razón de sus virtudes, pasó a Colo Colo, en donde se consagró definitivamente. Luego se lo llevó Boca Juniors para después ser internacional.

Palestino: extraordinarios valores

El campeón de 1955 logró reunir, en su equipo, jugadores que tenían mucha

UN CUADRO que fue poderoso, más que todo porque la mayoría de sus jugadores poseía gran calidad individual, fue el que, el año pasado, defendiendo la casaca tricolor de Palestino, se clasificó campeón profesional. Palestino, en el torneo del 55, tenía, por sobre todo, una gran capacidad de ataque. Jugaba tranquilo, suelto, sin preocuparse de lo que hiciera el contrario. Porque sus hombres tenían la certeza de que, en cualquier momento, podían hacer más goles que sus rivales. Y fue así como, perdiendo por tres a cero, terminaron ganando algunos partidos por cinco a tres. Su línea delantera era un conjunto de ases: el ala derecha, formada por Pérez y Coll, el año pasado fué un espectáculo. Y costaba pararla. Porque los dos se entendían a maravilla, jugaban con velocidad en sus entradas, sabían crear el dos-uno tan peligroso para las defensas y tenían visión del arco. El centrodelantero Juan Manuel López —ausente durante todo este año— ha sido siempre un eje de ataque pujante y de buena técnica. Sabía entrar, sabía sortear a un contrario y se imponía a las defensas por su físico y por su juego. El ala izquierda la formaron —y la forman aún— los dos ases que Palestino se trajo de Wanderers: José Fernández y Guillermo Díaz. De juego totalmente distinto al del ala derecha, a veces jugaba por su cuenta y también rendía. Como tiene que seguir rindiendo, una vez que venga al equipo tricolor la indispensable tranquilidad de los espíritus. Ortiz y Julio Baldovino fueron, el año pasado, dos zagueros que se complementaban dovino le guardaba Ortiz, la pelota da, zagueros ir ahora, por lógica encima de ese, t

Palestino

Es apenas un p sado. De ese e naba los partido

ipos chilenos INOLVIDABLES

de los años 20, 36 y 56.— Cua-
ria: la Academia albiceleste;
ón: el Audax de Giudice; Pa-
o pasado.— (Una crónica de
NZALEZ MORAGA).

volver a los grandes cuadros de fút-
de espectador de fútbol. Pero hablé
ores. De la selección húngara, de
Meisl, Sarosi, Hivez, Newelly, y otros. Cité,
ranas, Elvez, Newelly, y otros. Cité,
ranas y brasileñas, pero me parece
no merecían este olvido: la selección
ol, y que era muy sólida (se apagó
ol, y que era muy sólida (se apagó
ado de los húngaros) y el equipo de
ol en Santiago ganar aquel recor-
ma.

ntras a los cuadros chilenos que me
o barrió el tiempo. Hablé ya de esa
Sudamericano Extra de Montevideo,
equipo nuestro jugó un fútbol tan
como ella. Tendré que recordar
o, si, no tuvo mucha fortuna. Ju-
a jerarquía y brindó hermosos en-
en que intervino, se clasificó en úl-
o sudamericano peruano. Me refiero
o Sporting, efectuado en Buenos Aires
de 37. Estaba formado por Cabrera,
Ponce y Schneeberger (Cacho Pon-
Carmona, Toro, Avendaño y Oje-
Carmona, Toro, Avendaño y Oje-
Jugaba muy bien y le ganó
Perú. Perdió dos a uno con Ar-
pero, pero decepcionó contra Pa-
Barro, siendo también vencido por
Jocinos, que tenía muy mala ilumi-
no veían la pelota y les hicieron 6
el cotejo.

Era de fútbol, de buen fútbol. Con
Pauza despejaba a la buena de Dios.
Delantera y una delantera en la que
momento.

Bernes, para el campeonato de
a haber sido muy bueno. También
ron todos. Y entonces no había chi-
Brasil, Argentina y Uruguay. Contra
contra Argentina, el arbitraje del
dos goles. Tendríamos que ha-
de Uruguay, ese año. Pero yo
hablar de él. Sólo que las refe-

Recordo que fue el 36 al Mundial de
hacer las cosas y cumplió con bri-
lo eliminó el fuerte eleneo de Ar-
y tenía una delantera extraordi-
Stábile, Nolo Ferreyra, y Ma-

Más llegueinos a formar selecciones
se recordado. Tengo la certeza de
que, cuando tengamos el mundial en
tendrá la suficiente madurez como
nuestros puestos en ese torneo. Aunque,
una exageración. Es que yo le
fútbol chileno y hago mi fe en lo que
Montevideo en el verano. Una se-
con los más linajudos del Con-
ecida y es lógico esperar que nues-
deberse.

COLO COLO. su juego mismo, y su popularidad, tuvo su base en aquel cuadro que realizó la jira a Europa en el año 1927, cuando David Arellano cayó inmolado en una cancha de Valladolid. En este cuadro, que vistió los colores años más tarde, alcanzaron a jugar muchos de esos grandes jugadores. Se alcanza a distinguir, entre otros, Saavedra, "Colo Colo" González, Morales, Chaparro, Eduardo y Carlos Schneberger y Olguín. Típicos cracks que brillaron con la casaca blanca.

LA GRAN JIRA

El equipo que fue la base de la popularidad del club albo

EL COLO COLO de la jira! Se habla de él todavía, se piensa en sus figuras y se discuten sus méritos. Es que era, sin duda alguna, un gran cuadro. Sólido, de fútbol sobrio y rendidor, pero también con belleza. Un fútbol de hábiles realizaciones, de seguro andar, de calidad y personalidad. Se formó a base de la selección nacional que, en 1927, fue subcampeona sudamericana en los Campos de Sports de Ñuñoa. Y tuvo, en sus comienzos, la sabia dirección de uno de los jugadores chilenos más inteligentes y de mayor visión de todos los tiempos: David Arellano. Muerto David, el club no olvidó sus enseñanzas. Guillermo Saavedra, el extraordinario eje medio, fue el dinámico motor de ese cuadro incomparable. Vitoco Morales, Chaparro, Colo Colo González, Sánchez, Carlos Schneeberger, Olguín, Subiabre, tantos otros que vistieron y prestigiaron la casaca alba y que fueron el puntal de una institución que supo adentrarse en el corazón del pueblo, lo supo hacer vibrar y lo llevó al fútbol.

Yo recuerdo un partido de ese equipo. No sé si cómo terminó, pero sí que ganó Colo Colo. Y no olvido la exhibición de calidad que dio el cuadro. Fue el primer partido que Colo Colo jugó en nuestras canchas, después de su regreso. Y se cotejó con un combinado de Unión Española y Audax Italiano en los Campos de Sports de Ñuñoa. Frente a ese elenco, lleno de figuras solventes, Colo Colo mostró toda la gama de sus recursos, se vio armónico, dominante, sobrio y seguro de lo que hacía. Por muchos años recordé ese partido, porque en él Colo Colo dio una impresión tal de poderío, que no se le podía olvidar muy fácilmente.

Ese Colo Colo, el de la jira, ha sido uno de los equipos chilenos de club más completos que he visto.

UN CUADRO QUE JUGO SIEMPRE BUEN FUTBOL: EVERTON

El elenco que fue campeón en los años 50 y 52, practicó un juego técnico, elegante y rendidor.

MARTIN GARCIA logró formar, después de algunos años de paciente labor, un equipo a su gusto en Everton. Un team que jugaba un fútbol reposado, de planteos tranquilos. Con hombres que jugaban la pelota, que no la arriesgaban y avanzaban sin apresuramientos. Con una defensa en la que había, junto a la recia dumbre de Torres, la calidad de Juan García y, especialmente, de Barraza, Biondi y "Pelusa" Arenas, tres mediozagueros de estirpe clásica, de juego estilizado. Y con una delantera con un trío central de jerarquía técnica: Ponce (o Cid), Meléndez y el mendocino Lourido, hombre vibrante, de dribling fácil y endomoniado, astuto y sorpresivo en sus realizaciones. Meléndez comenzaba a destacar y estaba en uno de sus grandes momentos. Tenía un cierto parecido a Raúl Toro en sus reacciones vivaces y en sus acciones de área. Pero, sin tener la genialidad de Teribio, trabajaba más, era entrador y le gustaba el arco. Hacía goles y tenía en el mendocino un hombre que lo conocía mucho y sabía explotar sabiamente sus recursos. Ponce era el hombre hormiga en ese quinteto que tenía a Hurtado y Alvarez, en las puntas. Con ese cuadro, en el que había muchachos que, como Barraza y Arenas, habían salido de las canchas de los cerros porteños o de los baldíos viñamarinos, Martín García cumplió tres temporadas inolvidables, que dieron gloria al fútbol de la Ciudad Jardín. Campeón en 1950, cuarto en el 51 y campeón de nuevo el 52.

DESPUES DE UN TRABAJO largo y concienzudo, Martín García pudo darse el gusto de sacar un gran equipo de Everton. Fue ese que ganó el campeonato de 1950, y repitió su triunfo dos años más tarde. Era un equipo que andaba a tranco lento, pero seguro. Jugaba con calidad, en acción elegante y positiva. En el grabado están, de pie, Barraza, Biondi, Arenas, Torres, Rodríguez y Espinoza. Hincados: Alvarez, Ponce, Meléndez, Lourido y Hurtado. Tuvo grandes figuras siendo Meléndez el crack máximo del cuadro y del torneo.

CARLOS GIUDICE. La figura futbolística más grande que ha tenido el Audax de todos los tiempos, fue, sin lugar a dudas, Carlos Giudice, gran capitán de los verdes. Hasta Peñarol lo tuvo en sus filas, en los tiempos buenos del fútbol uruguayo.

iduales

e ahí su poderío

e adelantaba seguro de que Bal-
rdino sabía que, en los pies de
ella ese monumento de Almey-
ros y calidad indiscutida, que
ha bajado en su rendimiento y,
ha restado posibilidades.
bajas y se muestra incompleto.
solvente y seguro del año pa-
seguro de su poderío y que ga-

MENTIRA

A MI QUE no me la cuenten: siempre pasa igual. En cuanto se acaban las vacaciones, nadie quiere ir al "cole". Y cuando estamos en el colegio, todos esperamos la hora de salida. A mí que no me la cuenten esa película de los niños modelos, de los ejemplares. Siempre pasa lo mismo: a uno le cuentan milagros, pero qué sucedieron en Egipto o la China. ¿Por qué no pasa uno a la vuelta de mi casa? ¿Por qué no hacen el milagro de achicarle la cabeza a Felipe, que tiene una balera que bueno, bueno?... Cuando volvimos al "cole" después de las vacaciones de invierno (que ojalá haya una gripe por año para tenerlas siempre) le pregunté a todos: "¿Vos querías venir?... ¿Vos querías volver?..." Y todos dijeron que no. Hasta el pájaro de Robertito, que es monitor y se porta bien. Y la maestra, como siempre, se mandó aquello del primer día de clases, del regreso feliz, de encontrar nuevamente a los compañeros... ¡Si nos encontrábamos todas las tardes en el potrero y mejor que en el "cole"!... Y otra cosa: ¿a que si le pregunto a la misma maestra si ella quería volver, a que me dice que no? Bueno: me diría que sí, pero adentro seguro que el otro yo, como le dicen a la conciencia, le murmuraría: "No seas mentirosa, no seas". Mi vieja se lo oyó decir a ella en la carnicería de don Pino. Así que no se venga mandando la parte y que no me hable más de Sarmiento. Yo no le discuto a Sarmiento ni a nadie, pero quisiera saber si frente a la casa de Sarmiento había un potrero y una pelota rodando. Eso quisiera saber yo. Porque ir al "cole", cuando no hay lugar donde hacerse la rabona, no tiene gracia. Pero ir mirando de reojo el potrero en donde había una redonda, ¡eso sí que es difícil! ¡Que me lo digan a mí! Y no me cuenten eso de los milagros que siempre ocurren lejos o hace muchos años, como a Lázaro, que no se le puede preguntar si es cierto que estuvo muerto, y si había fobal del otro lado. ¡Milagro es ir al "cole" teniendo un partido de 20 por cabeza! Y además, que no me hagan hacer siempre esa composición de la vuelta al "cole", porque tengo que mentir en fija.

BOROCOTO

INMENSA PISCINA

TOKIO.— (UP.)— La radio de Pekín, captada en Tokio, informó que China Comunista se propone construir la pileta de natación y la playa artificial más grande de China.

Añade que la nueva pileta, que será inaugurada en la zona residencial obrera el mes próximo, ocupará una parte de un parque abierto recientemente al público y que hace unos años era solamente un enorme pantano ocupado por malezas acuáticas.

La radio añade que la zona de natación tendrá capacidad para seis mil nadadores al mismo tiempo y que estará bien equipada para competencias internacionales de natación. Habrá seis piletas cuya agua fresca será cambiada completamente cada doce horas. Se está construyendo ahora una torre para saltos ornamentales.

DESPUES de la PELEA...

LEON ASENJO

"Estoy conforme con mi actuación y con el fallo. León fué superior a mí esta noche. Hice todo lo que pude por ganarlo, pero Manuel estaba muy bueno... ¡Al César lo que es del César!...

Estas fueron, con tono firme en la voz y sin afectación, las primeras palabras de Julio Asenjo, el valiente pupilo de Emilio Balbontín, que venía de perder a manos de Manuel León, su título de invicto en el profesionalismo. Estaba entero aún, pese a que recién venía de cumplir una ruda faena frente al espigado ex campeón amateur liviano y no había echado pie atrás en ningún momento ante él, dando dramatismo y colorido a la lucha.

—¿A qué atribuye Ud. su derrota?

—A qué, León, se los repito, estuvo mejor que yo; sacó mayor provecho de su alcance de brazos y tuvo la habilidad de mantenerme siempre a distancia, anulando todas mis intentonas de entrar al cuerpo.

—¿Va a solicitar a León la revancha?

—Es lo único que deseo por ahora y espero que Manuel no me negará ese derecho.

—¿Confía triunfar en una nueva pelea con él?

—Siempre subo al ring dispuesto a ganar. Esta derrota me servirá de mucho, pues, ahora conozco a León. Creo que en la próxima no me ganará tan fácilmente...

Balbontín se acerca con unas tijeras para cortar el vendaje de las manos a su representado y ordenarle que se dé un baño. Creemos oportuno retirarnos. Al despedirnos, el rubio coach de Asenjo nos dice: "En la revancha, León no me gana al mío. Se los aseguro..."

En su camarín, rodeado de un sinnúmero de amigos y admiradores que han subido a felicitarlo por su triunfo sobre Asenjo, Manuel León está radiante de felicidad. Sonríe a cuantos vienen a abrazarlo o palmotearle, por lo menos el hombro y para todos tiene una frase amable de agradecimiento. Sabino Villarroel, su manager, que debe salir en la pelea de fondo con Arturo Rojas, apresura, hábilmente secundado por Raúl Villalón, su ayudante principal, la labor de despojar del vendaje a León.

Esperamos que dé término a su cometido para conversar con su pupilo. Nos agradece la deferencia y baja para atender a Rojas, que en esos momentos está siendo entrevistado por una radio.

—¿Contento, León, del triunfo?

—Imagínense ustedes... ¡seguir invicto...!

—¿Bueno Asenjo?

—Muy bueno. Y, sobre todo, muy valiente y resistente. Da gusto pelear con un hombre así. No afloja nunca, aunque esté mareado. Y, además, da color al encuentro.

—¿Se sintió muy agotado?

—No. Y ese es nuevo motivo de satisfacción para mí. Era la primera vez que hacía diez rounds y, francamente quedé como si hubiera hecho seis vueltas solamente.

—¿Le dará la revancha a Asenjo?

—Encantado y en el momento que él la solicite. Tiene derecho a pedir desquite, y créanme que siento que haya perdido su título de invicto esta noche. Es un digno rival y un gran muchacho. Sencillo, modesto y guapo entre los guapos en el ring.

Amicuzzi ROJAS

Hay euforia en el camarín de Arturo Rojas, después de su brillante victoria sobre el argentino Raúl Amorindo Amicuzzi.

Sabino Villarroel, manager del campeón chileno de los "batams", está radiante. Va y viene de un lado a otro repartiendo sonrisas y agradeciendo felicitaciones. Y la risotada franca y estridente no es ajena a la "talla" sabrosa y oportuna.

Y no es para menos.

El experimentado "coach" se ha anotado esa noche una gran doblete. Ganó el primer encuentro de fondo con León y el segundo, con Rojas.

Al acercarnos a él para congratularlo, se nos anticipa:

—¿Y?... ¿No les había anticipado a Uds. que el Arturo estaba como navaja barbera?... ¿Qué me dicen ahora?

—Que tenía razón, Sabino, y que el campeón está siendo ahora todo un campeón.

—Y eso que el hombre recién se está poniendo. Vean Uds. como quedó. Nos acercamos a Rojas. Del combate sólo tiene una pequeña herida en el pómulo derecho. No hay señales de cansancio o de fatiga en él.

—¿Y ese rasguño, Rojas?

—Un cabezazo de Amicuzzi.

—¿Le molestó mucho la herida?

—Nada, porque don Sabino y don Raúl (se refiere a Raúl Villalón ayudante principal de Villarroel) me la curaron muy bien y ya no sangró más.

—¿Satisfecho de su actuación?

—Muy satisfecho. Sobre todo que ahora estoy más rápido, no me canso y tengo más noción de las distancias.

Cuando entramos al camarín del púgil trasandino, éste ya está vestido y se dispone, en compañía de Andrés Toledo, que la dirigió en su rincón contra Rojas, a retirarse. Guillermo Sepúlveda, su ayudante principal, le lleva la "valija". Vive en una residencial que hay frente al Teatro Caupolicán, y su indumentaria es mixta. Como la basta sólo atravesar la calle para estar en casa, en lugar de abrigo, se ha puesto encima de la ropa la bata de combate.

—¿Dura la pelea con Rojas? empezamos.

—Durísima, señor... ¡Ni cosa sería ese pibe campeón de ustedes!...

—¿Mejor que Lobos?

—Y, bueno, por lo menos para mí boxeo más, sabe entrar y salir muy bien y pega duro con la izquierda.

—¿Le sintió en algún momento la mano?

—Francamente nó, pero sí pegar duro, claro que pega... ¡Preguntármelo a mí!

—¿Satisfecho del fallo?

—Más o menos, estimo haber hecho méritos para un "draw".

—¿Causas de su derrota?

—¿Derrota?... Bueno... Creo que rendí menos esta noche por el hecho de haberme rebajado de peso. Eso me debilitó y hasta anduve ahogándome al final.

—¿Le pedirá la revancha?

—No tan pronto, pues la próxima será con Lobos para definir la puesta de la otra vez. Espero hacerlo mejor ahora, pues actuaré en mi verdadero peso.

—¿Piensa ganar a Lobos?

—Tengo confianza en el triunfo... Aunque lo que más me interesa es hacer una buena pelea y quedar bien con el público chileno. ¡En fin, allá veremos!...

En el fútbol italiano la "grua" funciona a más y mejor

MILAN.— (UP.)— La temporada de la compra y venta de los ases del fútbol entró en su punto culminante, figurando dos sudamericanos, dos suecos y un suizo en la lista de probables traslados. Además, los buscadores de buenos jugadores han embarcado hacia Escandinavia y América del Sur.

El último acontecimiento fue la reunión celebrada aquí entre el interior derecho argentino del equipo de Milán, Eduardo Ricagni, y los dirigentes d[illegible]rino.

Ricagni, [illegible] sus vacaciones especialmente para la conferencia, dio a entender que casi ha llegado a un acuerdo para su traspaso al Club Torino.

Los dirigentes del Milán dijeron que no han autorizado hasta ahora el traslado de Ricagni, pero que lo harán si el Torino toma también al sueco Jan Aaronson, al cual desean prestar a otro equipo tras haberlo adquirido el mes pasado.

Despachos sin confirmar dicen que el precio del traslado de Ricagni es de 20.000.000 a 25.000.000 de liras.

Otros informes dicen que el Club Milán tiene dificultad para demostrar que su nuevo centrodelantero uruguayo Walter Gómez, es de origen italiano. Si no logran probarlo, tendrán que clasificarlo como extranjero. Sin embargo, bajo las restricciones impuestas al uso de jugadores extranjeros, tendrían que ceder al interior izquierdo noruego Per Bredesen, que antes jugó en Udinese y que acaba de firmar con el Milán.

Mientras tanto, se ha dicho que el Internazionale de Milán, está ansioso de cambiar a su centrodelantero suizo Roger Vonlanthen por el centrodelantero brasileño Vinicius Menezes, o el delantero sueco Hasse Jeppson, ambos del Nápoli.

Las conversaciones a este respecto están aún en su fase preliminar. En círculos deportivos se dijo que existe la posibilidad de que Jeppson, cuyas relaciones con la dirigencia del Nápoli no son buenas, pida la anulación del contrato de dos años que tiene firmado con el Nápoli y que expirará dentro de un año, y luego realice negociaciones privadas con el Internazionale.

Los negociadores del Nápoli en Suecia también vigilan la actuación de otros jugadores suecos para su posible adquisición.

El Club Udinese, que regresa a la primera división la próxima temporada después de ganar el campeonato de segunda división en la temporada 1955-56, es el más interesado en los sudamericanos. El coach del Udinese, Giuseppe Brigonzo, partió de Roma rumbo a Sao Paulo (vuelo 289 de la Panair do Brasil) para ver sobre el terreno a algunos jugadores jóvenes brasileños de origen italiano.

Natación

Técnicamente mirada, no fue una reunión de alta jerarquía técnica, la primera competencia oficial de calendario organizada por la Federación Chilena de Natación en la Piscina Temperada, pero, en conjunto, considerando diversos factores, su balance deportivo fue satisfactorio. Vencieron los que debían vencer y hubo registros aceptables en varias pruebas, como el de Ruby Bonder en los 100 metros estilo espalda; Guillermo Villalobos, en los 100 metros libres; Heriberto Alvarado en 100 metros mariposa; Marco Antonio Pollier, en 100 metros espalda; Christa Hoebel, en 100 metros estilo pecho y Peter Moldovanyi, en la misma distancia y especialidad. Además de gratas superaciones y progresos entre algunos elementos jóvenes como Marión Silva, Dafne Tassara y la pequeña Sonia Urria, hija de nuestra ex gran campeona Inge von der Forst de Urria. En el grabado, varios aspectos de dicha reunión acuática. Al extremo izquierdo, en primer término, la campeona Christa Hoebel, sonríe después de haberse impuesto en su prueba favorita; a continuación, Inge von der Forst de Urria besa a su hijita Sonia, después de haber ganado los 50 metros libres, infantiles; en seguida, Heriberto Alvarado, recordman nacional en estilo mariposa, bracea vigorosamente en demanda de la meta y por último, al extremo derecho, Jorge González, a la izquierda, felicita por debajo del agua a Marco Antonio Pollier, triunfador en los 100 metros estilo espalda.

El fútbol argentino mantiene la selección

BUENOS AIRES.— (UP.)— El Consejo Técnico de la Asociación de Fútbol argentino dispuso mantener en forma permanente el plantel básico de su seleccionado, cuyos próximos compromisos internacionales serán frente a Paraguay, por la Copa Chevallier Boutell, y ante Checoeslovaquia, que jugará en Buenos Aires el próximo mes de agosto.

El seleccionado realizará su próximo adiestramiento de conjunto el miércoles próximo, enfrentando al equipo de tercera división de Boca Juniors. Se adelanta también que se introducirán algunos cambios en su vanguardia, que en recientes compromisos no estuvo a la altura del bloque defensivo.

"BOLSA" FABULOSA

BUENOS AIRES, (U. P).— Lázaro Koci, manager del campeón mundial de peso mosca Pascual Pérez, dijo que puesto que hasta el momento no se había tomado resolución alguna respecto del proyectado match por el título entre su pupilo y el galés Dai Dower, él estaba estudiando una proposición que comprendía tres encuentros para Pérez en el Lejano Oriente.

En efecto, dijo que Lope Sarrial, manager del filipino Danny Kid, que peleó con Pérez en Buenos Aires hace algunos meses, ha ofrecido tres matches al campeón en Japón y Las Filipinas. Dos de ellos serían por la corona y el tercer encuentro tendría lugar en Osaka, Japón.

Sarrial, garantiza treinta mil dólares por un match en Tokio veinte mil por otro en Manila y siete mil por el tercero.

Añadió Koci que si Pérez pierde alguno de los citados encuentros por el título, los dos primeros, recibirían un match de revancha y la suma de quince mil dólares.

El "cuco" del fútbol

IBERIA ESTA ACOSTUMBRADO A DAR CAMPANAZOS

Empezó con el 1-0 que le hizo a la UC.— Y lo repitió con los "nortinos" de La Serena.

COMO para no perder la costumbre de triunfar sobre los "grandes" del Ascenso, Iberia se encargó de cortar la carrera de invicto de La Serena. El campanazo que dio al ganar a la UC por 1-0, en el match de desquite, lo repitió ahora ante los "nortinos", quienes nunca se imaginaron que llegaría el gol de Caballero, que dio el triunfo a los "catalanes". Fue un cabezazo de magnífica factura. Un gol que no se ve todos los días. Solo así pudo caer batido Pellegrino, el buen meta del "líder", que viene cumpliendo performances extraordinarias.

Iberia hizo lo más sencillo, lo más práctico para ganar al puntero. Jugó siempre la pelota con tranquilidad y cada vez que fue asediada por los serenenses, surgía la buena ubicación de su defensa, que desbarató cada uno de los avances del quinteto dirigido por Garay. En cambio, en La Serena imperó el nerviosismo, haciendo mella en sus hombres la responsabilidad de mantener su condición de invicta y de seguir en el tope, con ventaja de tres puntos sobre sus perseguidores más cercanos. Ahora, la diferencia a favor de los "nortinos", es mínima. Al menor tropiezo dejará abierto el paso a los colegiales de la UC y a los caleranos, ambos que van de la mano en el segundo lugar.

El otro hecho inesperado de la jornada, tuvo como protagonista a la UC, quien apabulló a goles a la Técnica. Muchos creyeron que de nuevo tendría que trabajar como enano hasta conseguir la victoria. Lo mismo que en la rueda inicial, donde triunfó apenas por 1-0. Pero todos los pronósticos quedaron lejos, fuera de foco. Lo goleada récord del torneo produjo regocijo en los "hinchas" de la Católica, quienes estaban esperando una actuación tan convincente del cuadro, para seguir confiados en que volverán! El 7-2 se justificó ante la extraordinaria faena de la retaguardia colegial, que supo dar un buen respaldo a la ofensiva. La atacó con pelotas muy bien dirigidas e hilvanó combinaciones que el ataque no tuvo más que extender hasta el arco defendido por Carvajal. Por su parte, la Técnica se abrumó con la desventaja numérica en que se encontró por la expulsión de Ortiz y la lesión de De Lucca. Vino pronto el descalabro, que no pudo evitar por más que se empeñó en armar una "cortina" frente a su valla. De esta manera, el partido perdió el color de "clásico" que tuvo en la primera rueda.

Ahora, en el próximo compromiso con Transandino, la UC espera probar que no fue obra de la casualidad y del infortunio del rival, la efectividad de su ataque. De continuar en este tren, nadie se escapará a la reacción del cuadro estudiantil, en quien recién ha hecho presa la consigna que enarboló al llegar al Ascenso: ¡Volveremos! La goleada habla bien de la labor del quinteto ofensivo que caminó siempre con mucha voluntad y buscando el hueco preciso para invadir las posiciones de los "técnicos". Nada de fintas ni demoras inútiles. Lo práctico imperó de punta a cabo, hasta construir una victoria amplia que no sorprendió por la brillantez y astucia que desplegaron los hombres pilotéados por Cisternas.

Transandino quedó triste con el inesperado contraste frente a Alianza. No creyó nunca que volvería a perder ante los curicanos. Y menos actuando en su reducto de Los Andes. Pero los "sureños" se dieron maña para mantener hasta el último el 1-0, regresando a sus "pagos" con dos puntos que lo elevaron al cuarto puesto, adelantándose en cómputo a Transandino y Universidad Técnica. En la jornada venidera, Alianza hará de local ante Unión de La Calera, quien lo ganó 6-0 en la primera rueda. ¿Se desquitará?

A nadie extrañó la victoria que consiguió Unión de La Calera, ante el "collata" de la competencia San Bernardo Central, quien hasta ahora no sabe lo que es saborear un triunfo. Esta vez no anduvo ni cerca, pues los "rojos" dominaron cuándo y cómo quisieron a su empequeñecido adversario. Si la recuperación de San Bernardo no llega pronto, cada vez se le hará más difícil alcanzar a Iberia, de quien va separado por siete puntos. Restando sólo 11 partidos, la faena es bastante pesada, casi imposible de realizar para un cuadro que hasta hoy no ha podido tomar el rumbo de la satisfacción. Una lástima grande, que no corresponde a los esfuerzos que han desplegado las autoridades de los "albinegros".

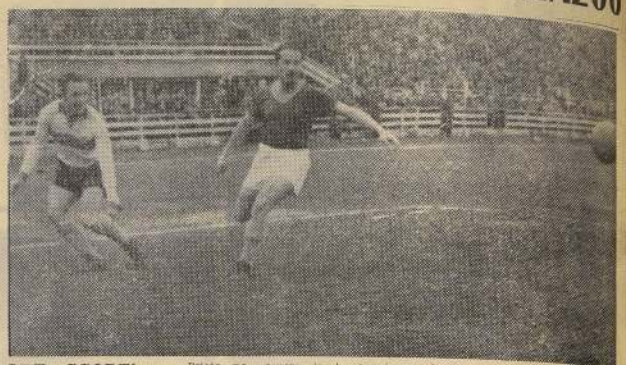

¡QUE SCORE!.— Prieto no espera la intervención de Nettle para expedir un centro, que complicará a los "técnicos". La UC sacó a relucir una efectividad que no se le conocía, con la que aprovechó bien la ventaja numérica con que se vió favorecida al término de la primera fracción. Después vino la hecatombe para

Goleadores

En el torneo del ascenso se han marcado hasta hoy 135 goles. Sus autores han sido los siguientes jugadores:

DOCE GOLES: Wilson (ULC).
DIEZ GOLES: Novoa (LS).
NUEVE GOLES: Cisternas (UC).
OCHO GOLES: Haquin (AL).
SEIS GOLES: Navarro (UT).
CINCO GOLES: Besomin (SBC) y Hurtado (LS)
CUATRO GOLES: Aguirre (TR) y Galloa (UT).
TRES GOLES: De Lucca y Ortiz (UT), Figueroa y Caballero (D), Salcedo (UC) y Calderón (ULC).
DOS GOLES: Quiros, Miñano y Baum (UC), San Ponce (TR), Valdenegro y Fernández (UT), Storck, Márquez y Silva (I), Esquivel (LS) y Velásquez (SBC).
UN GOL: Tuñón, Infante, Prieto y Litvak (UC), Varas, Lantadilla, Muñoz, Bogán y Calderón (I), Corral, López, Campana, Balsa y Garrido (SBC), Rivera, Allende, Porzio y Muñoz (TR), Lazcano, Fernández, Lozano, González, Aravena y Oteiza (AL), Poblete y Escalona (LS) y Espinosa, Guiñazú y Lody (ULC).
AUTOGOL: Avila (UT), a favor de Unión La Calera.

DUEÑO DEL AREA.— Fue el back-centro Lantadilla, a quien vemos cuando va a tomar una pelota que impulsa débilmente Esquivel. Iberia se afirmó más y venció a La Serena, el único invicto que quedaba en el Ascenso.

$13.745.810.-

En las diez fechas que van cumplidas del Torneo de Ascenso, se ha registrado la entrada de 133.728 personas, que pagaron $ 13.745.810.— El detalle de ambas cifras, es el siguiente:

FECHA	Público	Recaudación
PRIMERA	16.007	$ 1.739.500.—
SEGUNDA	11.321	1.034.515.—
TERCERA	14.984	1.534.250.—
CUARTA	10.706	993.830.—
QUINTA	13.769	1.335.325.—
SEXTA	12.377	1.492.270.—
SEPTIMA	6.811	677.650.—
OCTAVA	15.513	1.727.400.—
NOVENA	18.612	1.971.460.—
DECIMA	13.628	1.239.610.—
TOTALES	133.728	$ 13.745.810.—

Olvídese del Frío...
CON NUESTROS
ABRIGOS Y PILOTOS
PARA DAMAS · CABALLEROS · Y NIÑOS

ABRIGOS para caballeros, en fino casimir, desde .. .. $ 12.490.—
ABRIGOS para niños, pelo camello, con cinturón, desde .. $ 7.500.—
ABRIGOS para damas, en fino pelo de camello, modelos de gran moda, desde .. .. .. $ 10.490.—

CREDITOS A SOLA FIRMA
DIEZ MESES PLAZO

Guendelman
SASTRES
SAN DIEGO 852 · FONO 68377
EDIFICIO T. CAUPOLICAN

Ases del Deporte Chileno

RAUL TORO El crack más notable de nuestro fútbol

46 Cuando mas preocupados estaban los dirigentes con lo de la prima de Rome, el mismo "huaso" los sacó de apuros, diciéndoles: "Pah, mándenme un saquito de choros y un chuico de tintolio, y los firmo al tiro: asi no más..." Y la verdad es que firmó esta prima tan especial. Cada uno de esos jugadores del gran Santiago Morning, tiene su historia. Historia llena de amistad y de cosas alegres. Como cuadra a muchachos, que militaron en un elenco al que decian el club de los bohemios. Los años han pasado para todos, sin excepción. Demos un vistazo a lo que son hoy dia y a donde trabajan... MARIN, el "galgo", fue un arquero de suerte extraordinaria. Muchas veces fue vencido, pero la pelota pegaba en los postes o salia apenas junto al vertical o al travesaño. Por lo demás, Marin tenia fisico y aptitudes especiales para el puesto y, necesariamente un arquero sin suerte... no es un buen arquero. El "galgo", que ahora no tiene nada de parecido con esa raza de perros estilizados, pues está gordo y macizo, es ahora inspector de la Compañia de Teléfonos...

47 ELLIS, "el gringo", fue un zaguero grande y tranquilo, muy seguro del rechazo y sumamente correcto dentro y fuera de la cancha. Siendo el mejor en su puesto en el fútbol profesional en su época, fue seleccionado para un sudamericano efectuado en Santiago y alcanzó a jugar frente a Ecuador. Por desgracia para Ellis, estuvo muy nervioso, se acomplejó y fue el peor hombre del cuadro. No lo volvieron a poner más, naturalmente. Ellis es actualmente jefe electricista en el instituto Traumatológico.

RIVAS fue un back muy brusco y, generalmente, hacia los fouls con discutida intención. Por eso, le llamaban "El cirujano". Más que por su juego, tenía fama por los fouls. Por lo mismo, un jugador poco querido en el ambiente; trabaja en la Compañia de Gas. VICTOR KLEIN, buen zaguero, rechazador y firme. "Vitoco" fue internacional. Hoy es jefe de broadcastings de la Compañia de Teléfonos. RUIZ, un half parejo y rendidor, de los que juegan para el equipo, descuidando el lucimiento personal, que como debe ser. Es empleado del servicio Esso, donde trabajó con Humberto Aquero, varios años presidente del Santiago Morning.

8 CABEZAS DE SERIE EN VARONES Y 8 EN DAMAS HABRA EN FOREST HILLS

NUEVA YORK, (U. P).— La Asociación de Lawn Tenis de Estados Unidos, anunció hoy que por primera vez en años recientes, clasificará a sólo 16 tenistas como los mejores, ocho varones y ocho damas, para sus campeonatos de individuales a disputarse en Forest Hills del 31 de agosto al 9 de septiembre. Entre los 16 jugadores clasificados estarán tanto los extranjeros como los norteamericanos.

En años recientes, el número de varones clasificados osciló entre 16 y 24, dividia la clasificación en forma igual entre los tenistas nacionales y los extranjeros. El número de jugadores participantes era de 116 a 128. Este año, las autoridades del torneo permitirán la inscripción de 128 competidores.

En la categoría damas, en los últimos cuatro años el total de competidoras sumó 64 y el de clasificadas fue de 12 a 16, entre norteamericanas y extranjeras. Se cree que este año el total de participantes será otra vez de 64.

EN BRASIL ESTA EL MEJOR BASQUETBOL SUDAMERICANO

BUENOS AIRES, (U. P).— El Interventor en la Federación Argentina de Básquetbol, Luis Tardio Vallejos, declaró a su regreso de Brasil que en ese país se práctica el mejor básquetbol de América del Sur y que su selección debe tener por lo menos asegurado el tercer puesto en los Juegos Olímpicos de Melbourne.

Tardio Vallejos, que acompañó a Brasil al seleccionado soviético que recientemente hizo una jira por América del Sur, destacó que el poderoso equipo ruso sufrió categóricas derrotas en Brasil, y agregó que los combinados brasileños están formados por figuras jóvenes muy habilidosas y extraordinariamente adiestradas.

AHI ESTA EL MOTOR ELECTRICO QUE UD. NECESITA

VALPARAISO
Esmeralda 959.
Blanco 965.
Teléfonos 7994/5/6.
Casilla 54-V.

SANTIAGO
Avda. B. O'Higgins 1472.
Teléfono 82556.

toda clase de motores electricos.

RADIO - ELECTRICIDAD - MAQUINARIAS

McCANN-ERICKSON, VALPO.

Figuras

SE ESTA JUGANDO bien en el campeonato. El nivel del fútbol ha ido subiendo y los partidos buenos, atrayentes, con calidad, se están viendo con bastante frecuencia. Lo que es de suponer, porque ya vamos casi a la mitad del torneo, y salvo excepciones conocidas, todos los equipos "están puestos". Y con cuadros armados y partidos buenos, surgen las figuras. Aquí presentamos tres de estos puntales de sus respectivos elencos. Arriba, Jesús Picó, excelente insider de Wanderers que se va realizando a punto tal que ya es uno de los valores más completos de su cuadro. Abajo, Mario Soto, delantero hábil, que luce y rinde en cualquiera de los cinco puestos de la ofensiva de Magallanes. A la derecha, Alberto Expósito, el gigantón arquero de Santiago. Le dicen "Tarzán", y él sabe responder a ese apelativo. Porque es guapo, arrojado. Vuela de un palo a otro, se tira sin asco, a los pies del delantero que se prepara a fusilarlo. Y ataja mucho, sacando goles de esos que la galería dice que estaban cantados.